

# PC SYSTEMS A.E.

**ΣΥΣΤΗΜΑΤΑ ΜΙΚΡΟΎΠΟΛΟΓΙΣΤΩΝ Α.Ε.**



## ΕΝΗΜΕΡΩΤΙΚΟ ΔΕΛΤΙΟ

ΓΙΑ ΤΗΝ ΑΥΞΗΣΗ ΤΟΥ ΜΕΤΟΧΙΚΟΥ ΚΕΦΑΛΑΙΟΥ ΜΕ ΚΑΤΑΒΟΛΗ ΜΕΤΡΗΤΩΝ ΜΕ ΔΗΜΟΣΙΑ ΠΡΟΣΦΟΡΑ ΥΠΕΡ ΤΩΝ ΠΑΛΑΙΩΝ ΜΕΤΟΧΩΝ ΚΑΙ ΤΗΝ ΕΙΣΑΓΩΓΗ ΤΩΝ ΝΕΩΝ ΜΕΤΟΧΩΝ ΣΤΟ ΧΡΗΜΑΤΙΣΤΗΡΙΟ ΑΘΗΝΩΝ ΒΑΣΕΙ ΤΗΣ ΑΠΟ 12.09.2007 ΑΠΟΦΑΣΗΣ ΤΗΣ Α' ΕΠΑΝΑΛΗΠΤΙΚΗΣ ΕΚΤΑΚΤΗΣ ΓΕΝΙΚΗΣ ΣΥΝΕΛΕΥΣΗΣ ΤΩΝ ΜΕΤΟΧΩΝ.

ΤΟ ΜΕΤΟΧΙΚΟ ΚΕΦΑΛΑΙΟ ΤΗΣ ΕΤΑΙΡΙΑΣ ΘΑ ΑΥΞΗΘΕΙ ΚΑΤΑ € 4.699.769,60 ΕΥΡΩ, ΜΕ ΤΗΝ ΕΚΔΟΣΗ ΚΑΙ ΔΙΑΘΕΣΗ 12.702.080 ΝΕΩΝ, ΚΟΙΝΩΝ, ΟΝΟΜΑΣΤΙΚΩΝ ΜΕΤΑ ΨΗΦΟΥ ΜΕΤΟΧΩΝ ΤΗΣ ΕΤΑΙΡΙΑΣ ΟΝΟΜΑΣΤΙΚΗΣ ΑΞΙΑΣ € 0,37 Η ΚΑΘΕ ΜΙΑ ΚΑΙ ΜΕ ΤΙΜΗ ΔΙΑΘΕΣΗΣ € 0,50 ΓΙΑ ΚΑΘΕ ΜΕΤΟΧΗ, ΥΠΕΡ ΤΩΝ ΠΑΛΑΙΩΝ ΜΕΤΟΧΩΝ, ΣΕ ΑΝΑΛΟΓΙΑ 1 ΝΕΑ ΜΕΤΟΧΗ ΓΙΑ ΚΑΘΕ 1 ΠΑΛΑΙΑ ΜΕΤΟΧΗ.

ΤΟ ΔΙΟΙΚΗΤΙΚΟ ΣΥΜΒΟΥΛΙΟ ΤΗΣ ΕΠΙΤΡΟΠΗΣ ΚΕΦΑΛΑΙΑΓΟΡΑΣ ΕΝΕΚΡΙΝΕ ΤΟ ΠΕΡΙΕΧΟΜΕΝΟ ΤΟΥ ΠΑΡΟΝΤΟΣ ΕΝΗΜΕΡΩΤΙΚΟΥ ΔΕΛΤΙΟΥ ΜΟΝΟΝ ΟΣΟΝ ΑΦΟΡΑ ΤΗΝ ΚΑΛΥΨΗ ΤΩΝ ΑΝΑΓΚΩΝ ΠΛΗΡΟΦΟΡΗΣΗΣ ΤΟΥ ΕΠΕΝΔΥΤΙΚΟΥ ΚΟΙΝΟΥ, ΟΠΩΣ ΑΥΤΕΣ ΚΑΘΟΡΙΖΟΝΤΑΙ ΑΠΟ ΤΙΣ ΔΙΑΤΑΞΕΙΣ ΤΟΥ ΚΑΝΟΝΙΣΜΟΥ (ΕΚ) 809/2004 ΤΗΣ ΕΠΙΤΡΟΠΗΣ ΤΩΝ ΕΥΡΩΠΑΪΚΩΝ ΚΟΙΝΟΤΗΤΩΝ.

**ΣΥΜΒΟΥΛΟΣ ΕΚΔΟΣΗΣ**

**ΚΥΚΛΟΣ ΧΡΗΜΑΤΙΣΤΗΡΙΑΚΗ Α.Ε.Π.Ε.Υ.**



**Η ΗΜΕΡΟΜΗΝΙΑ ΤΟΥ ΕΝΗΜΕΡΩΤΙΚΟΥ ΔΕΛΤΙΟΥ ΕΙΝΑΙ  
Η 15η ΝΟΕΜΒΡΙΟΥ 2007**

## ΠΙΝΑΚΑΣ ΠΕΡΙΕΧΟΜΕΝΩΝ

1. ΠΕΡΙΛΗΠΤΙΚΟ ΣΗΜΕΙΩΜΑ .....	6
1.1 ΣΥΝΟΠΤΙΚΕΣ ΠΛΗΡΟΦΟΡΙΕΣ ΓΙΑ ΤΗΝ ΕΤΑΙΡΙΑ .....	7
1.1.1 Επιχειρηματική Δραστηριότητα .....	7
1.1.2 Διοίκηση της Εταιρίας .....	8
1.1.3 Μετοχική Σύνθεση .....	8
1.2 ΣΥΝΟΠΤΙΚΕΣ ΧΡΗΜΑΤΟΟΙΚΟΝΟΜΙΚΕΣ ΠΛΗΡΟΦΟΡΙΕΣ .....	9
1.2.1 Συνοπτικές Χρηματοοικονομικές Πληροφορίες Χρήσεων 2004-2006 βάσει Δ.Λ.Π. / Δ.Π.Χ.Π. ....	9
1.2.2 Συνοπτικές Χρηματοοικονομικές Πληροφορίες Α' Εξαμήνου 2007 βάσει των Δ.Λ.Π. / Δ.Π.Χ.Π. ....	10
1.3 ΣΥΝΟΠΤΙΚΑ ΣΤΟΙΧΕΙΑ ΑΥΞΗΣΗΣ ΜΕΤΟΧΙΚΟΥ ΚΕΦΑΛΑΙΟΥ .....	12
1.3.1 Γενικά Στοιχεία – Όροι της Αύξησης Μετοχικού Κεφαλαίου και Χρήση των Εσόδων .....	12
1.3.2 Λόγοι της Αύξησης Μετοχικού Κεφαλαίου .....	13
2. ΠΑΡΑΓΟΝΤΕΣ ΚΙΝΔΥΝΟΥ .....	15
2.1 ΓΕΝΙΚΕΣ ΕΠΙΣΗΜΑΝΣΕΙΣ .....	15
2.2 ΚΙΝΔΥΝΟΙ ΠΟΥ ΣΧΕΤΙΖΟΝΤΑΙ ΜΕ ΤΗΝ ΕΤΑΙΡΙΑ .....	15
2.2.1 Διαπραγμάτευση των μετοχών στην κατηγορία «Υπό Επιτήρηση» .....	15
2.2.2 Εξάρτηση από τα Στελέχη της Εταιρίας .....	15
2.2.3 Κίνδυνος μη Διανομής Μερισμάτος .....	15
2.2.4 Κίνδυνος από Κεφάλαιο Κίνησης .....	16
2.2.5 Κίνδυνος μη Επίτευξης Κερδοφορίας .....	16
2.3 ΚΙΝΔΥΝΟΙ ΠΟΥ ΣΧΕΤΙΖΟΝΤΑΙ ΜΕ ΤΟΝ ΚΛΑΔΟ ΣΤΟΝ ΟΠΟΙΟ ΔΡΑΣΤΗΡΙΟΠΟΙΕΙΤΑΙ Η ΕΤΑΙΡΙΑ .....	16
2.3.1 Ανταγωνισμός .....	16
2.3.2 Παράγοντες Πολιτικής και Οικονομικής Φύσεως που δεν Τελούν υπό τον Έλεγχο της Εταιρίας .....	16
2.4 ΚΙΝΔΥΝΟΙ ΠΟΥ ΣΧΕΤΙΖΟΝΤΑΙ ΜΕ ΤΟ ΜΑΚΡΟΟΙΚΟΝΟΜΙΚΟ ΠΕΡΙΒΑΛΛΟΝ .....	17
2.4.1 Έλλειψη Μακροοικονομικής Σταθερότητας .....	17
2.5 ΚΙΝΔΥΝΟΙ ΠΟΥ ΣΧΕΤΙΖΟΝΤΑΙ ΜΕ ΤΙΣ ΜΕΤΟΧΕΣ .....	17
2.5.1 Κίνδυνοι Επηρεασμού της Τιμής της Μετοχής - Συγκυριακοί Εξωγενείς Παράγοντες .....	17
3. ΕΓΓΡΑΦΟ ΑΝΑΦΟΡΑΣ .....	18
3.1 ΕΠΙΛΕΓΜΕΝΕΣ ΧΡΗΜΑΤΟΟΙΚΟΝΟΜΙΚΕΣ ΠΛΗΡΟΦΟΡΙΕΣ .....	18
3.1.1 Επιλεγμένες Χρηματοοικονομικές Πληροφορίες Χρήσεων 2004-2006 βάσει των Δ.Λ.Π. / Δ.Π.Χ.Π. ....	18
3.1.2 Επιλεγμένες Χρηματοοικονομικές Πληροφορίες Α' Εξαμήνου 2007 βάσει Δ.Λ.Π. / Δ.Π.Χ.Π. ....	22
3.2 ΠΛΗΡΟΦΟΡΙΕΣ ΓΙΑ ΤΗ ΣΥΝΤΑΞΗ ΤΟΥ ΕΝΗΜΕΡΩΤΙΚΟΥ ΔΕΛΤΙΟΥ ΚΑΙ ΤΟΥΣ ΕΛΕΓΚΤΕΣ ΤΗΣ ΕΤΑΙΡΙΑΣ .....	23
3.2.1 Υπεύθυνα Πρόσωπα .....	23
3.2.2 Νομική Κατάσταση Εταιρίας .....	25
3.2.2.1 Βεβαίωση για τη Νομική Κατάσταση της Εταιρίας .....	25
3.2.2.2 Δικαστικές και Διαιτητικές Διαδικασίες .....	25
3.2.3 Ορκωτοί Ελεγκτές- Λογιστές .....	26
3.2.3.1 Τακτικοί Ορκωτοί Ελεγκτές- Λογιστές .....	26
3.2.3.2 Έκτακτοι Ορκωτοί Ελεγκτές .....	30
3.2.4 Έγγραφα στη Διάθεση του Κοινού .....	31
3.2.5 Έγγραφα μέσω Παραπομπής .....	31
3.2.6 Φορολογικός Έλεγχος Εταιρίας .....	32
3.3 ΠΛΗΡΟΦΟΡΙΕΣ ΓΙΑ ΤΟΝ ΕΚΔΟΤΗ .....	35
3.3.1 Σύντομο Ιστορικό .....	35
3.4 ΕΠΙΣΚΟΠΗΣΗ ΤΗΣ ΕΠΙΧΕΙΡΗΜΑΤΙΚΗΣ ΔΡΑΣΤΗΡΙΟΤΗΤΑΣ .....	38
3.4.1 Αντικείμενο Δραστηριότητας .....	38
3.4.2 Άδειες Λειτουργίας .....	38
3.4.3 Παρεχόμενα Προϊόντα & Υπηρεσίες Πληροφορικής .....	38
3.4.3.1 Ολοκλήρωση Συστημάτων (System Integration) .....	39
3.4.3.2 Μελέτη - Σχεδίαση Ολοκληρωμένων Λύσεων Internet και Intranet .....	39
3.4.3.3 Παραγωγή, Παραμετροποίηση και Διάθεση Λογισμικού .....	39
3.4.3.4 Παροχή Εξειδικευμένων Υπηρεσιών .....	40
3.4.3.5 Συμμετοχή σε Μεγάλα Έργα Πληροφορικής του Δημόσιου Τομέα και Ιδιωτικού Τομέα .....	40
3.4.3.6 Υπηρεσίες Υποστήριξης & Συντήρησης .....	40
3.4.3.7 Help Desk Office και Διάγνωση Προβλημάτων .....	41
3.4.3.8 Ενέργειες Αποκατάστασης Βλαβών .....	42
3.4.3.9 Υπηρεσίες Αναβαθμίσεων και Επεκτάσεων .....	42
3.4.4 Δίκτυο Πωλήσεων και Διανομής .....	42
3.4.4.1 Διεύθυνση Πωλήσεων .....	42
3.4.4.2 Διεύθυνση Marketing .....	43
3.4.4.3 Δίκτυο Συνεργατών .....	43
3.4.5 Συμβάσεις Συνεργασίας .....	44
3.4.5.1 Συμβάσεις με Συνδεδεμένες Εταιρίες (όπως ορίζονται στον Κανονισμό 1606/2002 και ορίζονται εννοιολογικά στις Διατάξεις του Σχετικού Προτύπου (ΔΛΠ 24)) .....	44
3.4.5.2 Συμβάσεις με Τρίτους .....	45
3.4.5.3 Ενδοομιλικές Συμβάσεις .....	45
3.4.5.4 Συμβάσεις Υπεργολαβίας .....	45
3.4.5.5 Συμβάσεις Παροχής Υπηρεσιών .....	46
3.4.5.6 Χρηματοδοτικές Συμβάσεις .....	47
3.4.5.7 Συμβάσεις Χρηματοδοτικής Μίσθωσης .....	48
3.4.5.8 Συμβάσεις με Προμηθευτές .....	48
3.4.5.9 Συμβάσεις Αντιπροσωπείας .....	48
3.4.6 Δραστηριότητες Έρευνας και Ανάπτυξης .....	49
3.4.6.1 Γενικές Πληροφορίες .....	49

3.4.6.2 Ευρωπαϊκά Ερευνητικά Προγράμματα .....	50
3.5 ΕΠΕΝΔΥΣΕΙΣ ΤΗΣ ΕΤΑΙΡΙΑΣ .....	51
3.5.1. Επενδύσεις Χρήσεων 2004-2006 και Α' Εξαμήνου 2007 .....	51
3.5.2. Τρέχουσες και Σκοπούμενες Επενδύσεις .....	52
3.6 ΠΛΗΡΟΦΟΡΙΕΣ ΓΙΑ ΤΙΣ ΤΑΣΕΙΣ – ΣΤΟΧΟΥΣ ΚΑΙ ΠΡΟΟΠΤΙΚΕΣ .....	52
3.6.1 Τάσεις .....	52
3.6.2 Πληροφορίες για Αναμενόμενες Εξελίξεις .....	53
3.6.2.1 Τηλεϊατρική - Τηλεμετρία .....	53
3.6.2.2 Ανάπτυξη στον Τομέα των Τηλεπικοινωνιών .....	53
3.6.2.3. Ανάπτυξη Λογισμικού .....	54
3.6.2.4. Επέκταση σε Διεθνείς Αγορές .....	54
3.7 ΠΑΓΙΑ ΠΕΡΙΟΥΣΙΑΚΑ ΣΤΟΙΧΕΙΑ – ΕΓΚΑΤΑΣΤΑΣΕΙΣ .....	55
3.7.1 Άυλα Περιουσιακά Στοιχεία – Σήματα – Πιστοποιητικά – Διπλώματα Ευρεσιτεχνίας – Άδειες Εκμετάλλευσης .....	55
3.7.2 Γήπεδα – Κτιριακές Εγκαταστάσεις .....	55
3.7.3 Μηχανολογικός Εξοπλισμός .....	55
3.7.4 Μισθωμένα Ακίνητα .....	56
3.7.5 Ασφαλιστικές Καλύψεις .....	56
3.7.6 Εμπράγματα Βάρη και Εγγυήσεις .....	57
3.8 ΟΡΓΑΝΩΤΙΚΗ ΔΙΑΡΘΡΩΣΗ ΟΜΙΛΟΥ .....	57
3.9 ΠΛΗΡΟΦΟΡΙΕΣ ΓΙΑ ΣΥΜΜΕΤΟΧΕΣ ΤΗΣ ΕΤΑΙΡΙΑΣ .....	57
3.9.1. Θυγατρικές Εταιρίες .....	57
3.9.1.1 ΣΑΜΑΡΑΣ Α.Ε. ....	57
3.9.2 Κοινοπραξίες .....	58
3.9.2.1 Κοινοπραξία PC SYSTEMS A.E.- QUALITY & RELIABILITY (ΥΠΟΥΡΓΕΙΟ ΑΙΓΑΙΟΥ) .....	59
3.9.2.2 Κοινοπραξία PC SYSTEMS A.E.- QUALITY & RELIABILITY- COMPUTER SOLUTIONS (ΕΛΕΓΚΤΙΚΟ ΣΥΝΕΔΡΙΟ) .....	60
3.9.2.3 Κοινοπραξία PC SYSTEMS A.E.- QUALITY & RELIABILITY (PORTAL ΠΥΡΟΣΒΕΣΤΙΚΗΣ) .....	60
3.9.2.4 Κοινοπραξία PC SYSTEMS A.E.- QUALITY & RELIABILITY (ΟΠΕΠ- ΠΥΛΗ ΟΔΥΣΣΕΑΣ) .....	61
3.9.3. Συγγενείς Εταιρίες .....	61
3.9.3.1 ALFAWARE ΠΛΗΡΟΦΟΡΙΚΗ Α.Ε. ....	61
3.9.3.2 ΠΑΝΟΥ Α.Β.Ε.Ε. ....	63
3.9.3.3 EPSILON GIS TECHNOLOGIES S.A. ....	64
3.9.3.4 Κοινοπραξία ΟΛΟΚΛΗΡΩΜΕΝΩΝ ΕΡΓΩΝ ΠΛΗΡΟΦΟΡΙΚΗΣ ALTEC, INFOQUEST, INTRACOM IT SERVICES ΚΑΙ PC SYSTEMS (ΥΠΟΥΡΓΕΙΟ ΟΙΚΟΝΟΜΙΑΣ ΚΑΙ ΟΙΚΟΝΟΜΙΚΩΝ) .....	65
3.10 ΑΠΟΛΟΓΙΣΤΙΚΕΣ ΠΛΗΡΟΦΟΡΙΕΣ ΔΡΑΣΤΗΡΙΟΤΗΤΑΣ ΕΤΑΙΡΙΑΣ 2004-2006 .....	66
3.10.1 Χρηματοοικονομικές Πληροφορίες Ενοποιημένων και Εταιρικών Αποτελεσμάτων 2004-2006 .....	67
3.10.1.1 Κύκλος Εργασιών .....	68
3.10.1.2 Έξοδα Διοικητικής Λειτουργίας & Διάθεσης .....	69
3.10.1.3 Λοιπά Έσοδα Εκμετάλλευσης .....	69
3.10.1.4 Αμοιβές και Αριθμός Προσωπικού .....	69
3.10.1.5 Αμοιβές Διοικητικού Συμβουλίου .....	70
3.10.1.6 Κέρδη ανά Μετοχή .....	70
3.10.2 Χρηματοοικονομικές Πληροφορίες Ενοποιημένων και Εταιρικών Ισολογισμών 2004-2006 .....	70
3.10.2.1 Πάγια Περιουσιακά Στοιχεία .....	71
3.10.2.2 Πελάτες και Λοιπές Απαιτήσεις .....	72
3.10.2.3 Διαθέσιμα προς Πώληση Χρηματοοικονομικά στοιχεία (Αξίογραφα) .....	73
3.10.2.4 Ταμειακά Διαθέσιμα και Ισοδύναμα .....	74
3.10.2.5 Δάνεια .....	74
3.10.2.6 Προμηθευτές και Λοιπές Υποχρεώσεις .....	75
3.10.2.7 Επενδύσεις σε Συνδεδεμένες Εταιρίες .....	75
3.10.2.8 Αποζημιώσεις Προσωπικού .....	77
3.10.2.9 Φορολογική Επιβάρυνση και Αναβαλλόμενη Φορολογία .....	77
3.10.2.10 Έσοδα από Μερίσματα .....	78
3.10.2.11 Λοιπές Προβλέψεις .....	78
3.10.2.12 Αποθεματικά κεφάλαια .....	80
3.10.3 Χρηματοοικονομικές Πληροφορίες Ενοποιημένων και Εταιρικών Ταμειακών Ροών, 2004-2006 .....	80
3.10.4 Ανάλυση των Ιδίων κεφαλαίων .....	82
3.10.5 Χρηματοοικονομικές Πληροφορίες για τις Μεταβολές της Καθαρής Θέσης, 2004-2006 .....	84
3.10.6 Σημειώσεις Ορκωτών Ελεγκτών-Λογιστών επί των Οικονομικών Καταστάσεων της Εταιρίας .....	85
3.10.7 Ατυπες Pro Forma Χρηματοοικονομικές Πληροφορίες 2005-2006 .....	86
3.11 ΠΕΡΙΛΗΨΗ ΤΩΝ ΔΙΑΦΟΡΩΝ ΜΕΤΑΞΥ Δ.Λ.Π / Δ.Λ.Χ.Π. ΚΑΙ Ε.Γ.Λ.Σ .....	90
3.11.1 Συμφωνία Ιδίων Κεφαλαίων μεταξύ Ε.Γ.Λ.Σ και Δ.Λ.Χ.Π. ....	90
3.11.2 Συμφωνία Αποτελεσμάτων Χρήσεως μεταξύ Ε.Γ.Λ.Σ και Δ.Λ.Χ.Π. ....	91
3.12 ΑΠΟΛΟΓΙΣΤΙΚΕΣ ΠΛΗΡΟΦΟΡΙΕΣ ΔΡΑΣΤΗΡΙΟΤΗΤΑΣ ΕΤΑΙΡΙΑΣ, Α' ΕΞΑΜΗΝΟ 2007 .....	93
3.12.1 Χρηματοοικονομικές Πληροφορίες Ενοποιημένων και Εταιρικών Αποτελεσμάτων Εταιρίας, Α' Εξάμηνο 2007 .....	94
3.12.1.1 Κύκλος Εργασιών .....	95
3.12.1.2 Έξοδα ανά Κατηγορία .....	96
3.12.1.3 Λοιπά Έσοδα .....	96
3.12.1.5 Αμοιβές Διοικητικού Συμβουλίου .....	97
3.12.1.6 Αμοιβές και Αριθμός Προσωπικού .....	97
3.12.2 Χρηματοοικονομικές Πληροφορίες Ισολογισμών Εταιρίας, Α' Εξάμηνο 2007 .....	97
3.12.2.1 Ενσώματα Πάγια Περιουσιακά Στοιχεία .....	98
3.12.2.2 Πελάτες και Λοιπές Απαιτήσεις .....	99
3.12.2.3 Διαθέσιμα προς Πώληση Χρηματοοικονομικά Στοιχεία (Αξίογραφα) .....	100
3.12.2.4 Ταμειακά Διαθέσιμα και Ισοδύναμα .....	100
3.12.2.5 Δάνεια .....	101

3.12.2.7 Προμηθευτές και Λοιπές Υποχρεώσεις .....	101
3.12.2.8 Επενδύσεις σε Συνδεδεμένες Εταιρίες .....	102
3.12.2.9 Αποζημιώσεις Προσωπικού .....	103
3.12.2.10 Φορολογική Επιβάρυνση και Αναβαλλόμενη Φορολογία .....	103
3.12.2.11 Λοιπές Προβλέψεις .....	104
3.12.2.12 Αποθεματικά κεφάλαια .....	104
3.12.2.13 Ληξιπρόθεσμες – Ρυθμισμένες Υποχρεώσεις .....	105
3.12.3 Χρηματοοικονομικές Πληροφορίες Ταμειακών Ροών, Α' Εξάμηνο 2007 .....	105
3.12.4 Πηγές Κεφαλαίων και Ρευστότητα .....	106
3.12.5 Ανάλυση των Ιδίων Κεφαλαίων 30.06.2007 .....	107
3.12.6 Χρηματοοικονομικές Πληροφορίες για τις Μεταβολές της Καθαρής Θέσης, Α' Εξάμηνο 2007 .....	109
3.12.7 Κεφαλαιακή Διάρθρωση και Συνολικό Χρηματοοικονομικό Χρέος, 30.06.2007 .....	110
3.12.8 Δήλωση για την Επάρκεια του Κεφαλαίου Κίνησης .....	111
3.13 ΣΥΝΑΛΛΑΓΕΣ ΜΕ ΣΥΝΔΕΟΜΕΝΑ ΜΕΡΗ .....	111
3.13.1 Εταιρίες με Κοινή Διοίκηση .....	111
3.13.2 Αμοιβές Μελών Διοικητικού Συμβουλίου 2004-2006 και Α' Εξαμήνου 2007 .....	111
3.13.3 Διεταιρικές Συναλλαγές Ομίλου 2004 – 2006 & 1.1-30.6.2007 .....	111
3.13.3.1 Διαιτητικές Συναλλαγές Χρήσεων 2004-2005 .....	111
3.13.3.2 Διαιτητικές Συναλλαγές με τις Ενοποιούμενες Εταιρίες .....	112
3.13.3.3 Διαιτητικές Συναλλαγές με Συγγενείς Εταιρίες .....	112
3.13.3.4 Διαιτητικές Συναλλαγές Α' Εξαμήνου 2007 .....	115
3.13.4 Συναλλαγές με τους βασικούς μετόχους .....	116
3.14 ΣΗΜΑΝΤΙΚΕΣ ΑΛΛΑΓΕΣ ΣΤΗ ΧΡΗΜΑΤΟΟΙΚΟΝΟΜΙΚΗ ΚΑΙ ΕΜΠΟΡΙΚΗ ΘΕΣΗ ΤΗΣ ΕΤΑΙΡΙΑΣ .....	116
3.14.1 Λόγοι Υποβολής της Μετοχής της Εταιρίας σε Επιτήρηση και Αναστολή Διαπραγμάτευσης στο Χ.Α. ....	116
3.14.1.1 Αναστολή Διαπραγμάτευσης Μετοχής .....	116
3.14.1.2 Επιτήρηση Εταιρίας .....	117
3.14.2 Σημαντικές Εξελίξεις κατά την Περίοδο Αναστολής Διαπραγμάτευσης της Μετοχής της Εταιρίας στο Χ.Α. ....	118
3.14.2.1 Επιχειρηματικές Ενέργειες .....	118
3.14.2.2 Ιστορικό Απόκτησης Μετοχικής Συμμετοχής από το Στρατηγικό Επενδυτή .....	123
3.14.3 Εξάλειψη Λόγων Αναστολής και Πλήρωση Προϋποθέσεων Κανονισμού Χ.Α. για την Άρση του Καθεστώτος Αναστολής Διαπραγμάτευσης της Μετοχής της Εταιρίας στο Χ.Α. ....	123
3.14.4 Στρατηγικά Βήματα και Επιχειρηματική Ανάπτυξη Εταιρίας .....	125
3.14.4.1 Διατήρηση Υψηλού Ανεκτέλεστου Υπόλοιπου .....	125
3.14.4.2 Τραπεζικός Δανεισμός .....	130
3.14.4.3 Εξορθολογισμός Δαπανών και Εξόδων .....	133
3.14.4.4 Ενίσχυση Μελλοντικής Βιωσιμότητας μέσω της Αύξησης Μετοχικού Κεφαλαίου με Μετρητά .....	133
3.14.5 Μερισματική Πολιτική .....	134
3.14.6 Σημαντικές Μεταβολές μετά την 30.06.2007 .....	134
3.15 ΔΙΟΙΚΗΤΙΚΑ, ΔΙΑΧΕΙΡΙΣΤΙΚΑ ΚΑΙ ΕΠΟΠΤΙΚΑ ΟΡΓΑΝΑ ΚΑΙ ΑΝΩΤΕΡΑ ΔΙΟΙΚΗΤΙΚΑ ΣΤΕΛΕΧΗ .....	134
3.15.1 Διοικητικό Συμβούλιο .....	135
3.15.2 Ανώτερα Διευθυντικά Στελέχη .....	136
3.15.3 Επιτροπές .....	137
3.15.4 Εταιρική Διακυβέρνηση .....	138
3.15.4.1 Αρχές Εσωτερικού Ελέγχου .....	140
3.15.4.2 Υπηρεσία Εξυπηρέτησης Μετόχων .....	140
3.15.5 Δηλώσεις Μελών Διοικητικών, Διαχειριστικών και Εποπτικών Οργάνων, Γενικών Διευθυντών και Ανώτερων Διευθυντικών Στελεχών .....	141
3.15.6 Δήλωση για Μη Σύγκρουση Συμφερόντων .....	143
3.15.7 Αμοιβές και Οφέλη .....	144
3.15.8 Συμμετοχές των μελών των διοικητικών, διαχειριστικών και εποπτικών οργάνων, των Γενικών Διευθυντών & των Ανώτερων Διευθυντικών Στελεχών της Α.Ε. στη διοίκηση ή/και στο κεφάλαιο άλλων εταιριών .....	145
3.15.9 Μετοχές της Εταιρίας που κατέχονται από μέλη των Διοικητικών, Διαχειριστικών και Εποπτικών Οργάνων και Ανώτερα Διοικητικά Στελέχη- Μετοχές από stock option plan .....	146
3.16 ΟΡΓΑΝΟΓΡΑΜΜΑ .....	146
3.17 ΠΡΟΣΩΠΙΚΟ .....	147
3.18 ΜΕΤΟΧΙΚΟ ΚΕΦΑΛΑΙΟ .....	148
3.18.1 Καταβεβλημένο Μετοχικό Κεφάλαιο .....	148
3.18.2 Εξέλιξη Μετοχικού Κεφαλαίου .....	148
3.19 ΜΕΤΟΧΟΙ .....	151
3.20 ΙΔΡΥΤΙΚΗ ΠΡΑΞΗ ΚΑΙ ΚΑΤΑΣΤΑΤΙΚΟ .....	152
3.21 ΘΕΣΜΙΚΟ ΠΛΑΙΣΙΟ ΛΕΙΤΟΥΡΓΙΑΣ ΤΗΣ ΕΤΑΙΡΙΑΣ .....	155
3.23.1 Βασικοί νόμοι – διατάξεις .....	155
3.23.1.1 Νομοθετικό Πλέγμα Άσκησης Δραστηριότητας Προμηθευτών Δημοσίου .....	155
4. ΣΗΜΕΙΩΜΑ ΜΕΤΟΧΙΚΟΥ ΤΙΤΛΟΥ .....	157
4.1 ΟΡΟΙ ΤΗΣ ΑΥΞΗΣΗΣ ΜΕΤΟΧΙΚΟΥ ΚΕΦΑΛΑΙΟΥ .....	157
4.2 ΛΟΓΟΙ ΤΗΣ ΑΥΞΗΣΗΣ ΜΕΤΟΧΙΚΟΥ ΚΕΦΑΛΑΙΟΥ .....	158
4.3 ΔΙΑΔΙΚΑΣΙΑ ΑΣΚΗΣΗΣ ΔΙΚΑΙΩΜΑΤΩΝ ΠΡΟΤΙΜΗΣΗΣ .....	159
4.3.1 Αποκοπή Δικαιώματος Προτίμησης .....	159
4.3.2 Διαδικασία Άσκησης Δικαιωμάτων Προτίμησης .....	159
4.3.3 Δικαίωμα Προεγγράφης .....	160
4.4 ΑΝΑΜΕΝΟΜΕΝΟ ΧΡΟΝΟΔΙΑΓΡΑΜΜΑ .....	161
4.5 ΠΛΗΡΟΦΟΡΙΕΣ ΓΙΑ ΤΙΣ ΜΕΤΟΧΕΣ ΤΗΣ ΕΤΑΙΡΙΑΣ .....	162
4.5.1 Δικαιώματα Μετόχων .....	162
4.5.2 Φορολογία Μερισμάτων .....	166
4.6 ΠΡΟΘΕΣΕΙΣ ΒΑΣΙΚΩΝ ΜΕΤΟΧΩΝ .....	166
4.7 ΜΕΙΩΣΗ ΔΙΑΣΠΟΡΑΣ-ΑΡΑΙΩΣΗ (DILUTION) .....	167

4.8 ΠΡΟΟΡΙΣΜΟΣ ΝΕΩΝ ΚΕΦΑΛΑΙΩΝ .....	167
4.8.1 Χρονοδιάγραμμα Διάθεσης των Αντληθέντων Κεφαλαίων .....	168
4.9 ΣΥΜΒΟΥΛΟΣ ΕΚΔΟΣΗΣ .....	169
4.10 ΔΑΠΑΝΕΣ ΕΚΔΟΣΗΣ .....	169

## 1. ΠΕΡΙΛΗΠΤΙΚΟ ΣΗΜΕΙΩΜΑ

Το παρόν Ενημερωτικό Δελτίο αφορά στη Δημόσια Προσφορά νέων μετοχών από την αύξηση του μετοχικού κεφαλαίου με καταβολή μετρητών υπέρ παλαιών μετόχων της Εταιρίας με την επωνυμία ΣΥΣΤΗΜΑΤΑ ΜΙΚΡΟΥΠΟΛΟΓΙΣΤΩΝ Α.Ε. (στο εξής η 'PC SYSTEMS Α.Ε.' ή 'η Εταιρία', ή 'ο Εκδότης') και την εισαγωγή των νέων μετοχών της στην κατηγορία «Υπό Επιτήρηση» του Χρηματιστηρίου Αθηνών.

Το παρόν Περιληπτικό Σημείωμα αποτελεί εισαγωγή του Ενημερωτικού Δελτίου. Συνεπώς κάθε επενδυτής θα πρέπει να βασίσει οποιαδήποτε απόφασή του για κινητές αξίες στην εξέταση του Ενημερωτικού Δελτίου ως σύνολο.

Σε περίπτωση που αξίωση σχετική με τις πληροφορίες, που περιέχονται στο Ενημερωτικό Δελτίο ασκείται ενώπιον αλλοδαπού δικαστηρίου, ο ενάγων επενδυτής ενδέχεται να επιβαρυνθεί με τα έξοδα μετάφρασης μέρους ή του συνόλου του Ενημερωτικού Δελτίου πριν από την έναρξη της παραπάνω διαδικασίας. Στα πρόσωπα εκείνα που υπέβαλλαν το Περιληπτικό Σημείωμα, συμπεριλαμβανόμενης οποιασδήποτε μετάφρασής του και ζήτησαν την κοινοποίησή του σύμφωνα με το άρθρο 18 του Ν. 3401/2005, αποδίδεται αστική ευθύνη μόνον εφόσον το εν λόγω σημείωμα είναι παραπλανητικό, ανακριβές ή δεν παρουσιάζει συνάφεια, όταν διαβάζεται σε συνδυασμό με τα υπόλοιπα μέρη του Ενημερωτικού Δελτίου.

Το παρόν Ενημερωτικό Δελτίο έχει συνταχθεί σύμφωνα με την ισχύουσα ελληνική νομοθεσία και έχει εγκριθεί από το Διοικητικό Συμβούλιο της Επιτροπής Κεφαλαιαγοράς μόνον όσον αφορά στην κάλυψη των αναγκών πληροφόρησης του επενδυτικού κοινού, όπως αυτές καθορίζονται από τις διατάξεις του Κανονισμού (ΕΚ) 809/2004 της Επιτροπής της Ευρωπαϊκής Ένωσης.

Το παρόν Περιληπτικό Σημείωμα περιλαμβάνει συνοπτική περιγραφή της επιχειρηματικής δραστηριότητας, της Διοίκησης, της μετοχικής σύνθεσης, των χρηματοοικονομικών πληροφοριών της Εταιρίας, καθώς και τα συνοπτικά στοιχεία της παρούσας αύξησης μετοχικού κεφαλαίου με καταβολή μετρητών με δικαίωμα προτίμησης των παλαιών μετόχων (στο εξής 'ΑΜΚ').

## 1.1 ΣΥΝΟΠΤΙΚΕΣ ΠΛΗΡΟΦΟΡΙΕΣ ΓΙΑ ΤΗΝ ΕΤΑΙΡΙΑ

### 1.1.1 Επιχειρηματική Δραστηριότητα

Η Εταιρία ιδρύθηκε την 29.7.1987 (ΦΕΚ 2314/2.9.87) μετά από μετατροπή της εταιρίας 'Συστήματα Μικροϋπολογιστών Ε.Π.Ε.'. Η Εταιρία εγγράφηκε στα Μητρώα την 27.08.1987 στη Νομαρχία Ανατολικής Αττικής. Ο αριθμός του Μητρώου Ανωνύμων Εταιριών τον οποίο έλαβε η Εταιρία κατά την ίδρυσή της είναι 15699/04/Β/87/162. Η πλήρης επωνυμία της Εταιρίας είναι 'ΣΥΣΤΗΜΑΤΑ ΜΙΚΡΟΥΠΟΛΟΓΙΣΤΩΝ ΑΝΩΝΥΜΗ ΕΤΑΙΡΙΑ' ενώ ο διακριτικός της τίτλος είναι 'PC SYSTEMS Α.Ε.'. Η διάρκειά της έχει ορισθεί σε 100 έτη.

Η PC SYSTEMS τυγχάνει Ανώνυμη Εταιρία εισηγμένη στο Χρηματιστήριο Αθηνών, στον κλάδο Οικονομικής Δραστηριότητας Υπηρεσίες Ηλεκτρονικών Υπολογιστών (Computer Services), και λειτουργεί σύμφωνα με τις διατάξεις του Κ.Ν. 2190/1920 'περί ανωνύμων εταιριών'. Η έδρα της βρίσκεται στο Δήμο Αμαρουσίου Αττικής, στην οδό Πεντέλης 14 ΤΚ 151 26, Τηλ. 210.81.23.000. Η ιστοσελίδα της Εταιρίας είναι [www.pcsystems.gr](http://www.pcsystems.gr).

Η Εταιρία ενοποιεί επίσης τις παρακάτω κοινοπραξίες:

1. QUALITY & RELIABILITY - PC SYSTEMS Α.Ε. με έδρα το Μαρούσι - Κονίτσης 11Β και έχει αναλάβει το έργο 'ΑΝΑΠΤΥΞΗ ΠΛΗΡΟΦΟΡΙΑΚΟΥ ΣΥΣΤΗΜΑΤΟΣ ΗΛΕΚΤΡΟΝΙΚΗΣ ΔΙΑΚΥΒΕΡΝΗΣΗΣ & ΕΚΠΑΙΔΕΥΣΗΣ ΧΡΗΣΤΩΝ & ΔΙΑΧΕΙΡΙΣΤΩΝ ΥΠΟΥΡΓΕΙΟ ΑΙΓΑΙΟΥ'
2. PC SYSTEMS Α.Ε. - QUALITY & RELIABILITY - COMPUTER SOLUTIONS με έδρα το Μαρούσι Μιχ. Νουάρου 12 και έχει αναλάβει το έργο 'ΕΓΚΑΤΑΣΤΑΣΗ ΟΛΟΚΛΗΡΩΜΕΝΩΝ ΠΛΗΡΟΦΟΡΙΑΚΩΝ ΣΥΣΤΗΜΑΤΩΝ & ΕΚΣΥΓΧΡΟΝΙΣΜΟΣ ΕΛ. ΣΥΝΕΔΡΙΟΥ'
3. QUALITY & RELIABILITY - PC SYSTEMS Α.Ε. με έδρα το Μαρούσι - Κονίτσης 11Β και έχει αναλάβει το έργο 'ΣΧΕΔΙΑΣΗ & ΚΑΤΑΣΚΕΥΗ ΠΥΛΗΣ (PORTAL) ΠΥΡΟΣΒΕΣΤΙΚΟΥ ΣΩΜΑΤΟΣ & ΕΦΑΡΜΟΓΕΣ ΑΝΑΠΤΥΞΗΣ'.
4. QUALITY & RELIABILITY - PC SYSTEMS Α.Ε. με έδρα το Μαρούσι - Κονίτσης 11Β και έχει αναλάβει το έργο 'ΑΝΑΒΑΘΜΙΣΗ ΚΑΙ ΛΕΙΤΟΥΡΓΙΑ ΤΟΥ ΚΟΜΒΟΥ Ο.Π.Ε.Π.-ΟΔΥΣΣΕΑΣ'.

Οι εργασίες των δύο πρώτων Κοινοπραξιών ξεκίνησαν το τελευταίο τρίμηνο του 2005, της τρίτης Κοινοπραξίας το Α' Τρίμηνο του 2006 της δε τέταρτης οι εργασίες ξεκίνησαν μόλις τον Ιούνιο του 2007.

Η Εταιρία δραστηριοποιείται σε όλο το φάσμα του χώρου των πληροφοριακών συστημάτων (σχεδιασμό, διάθεση, υποστήριξη, συντήρηση και εκπαίδευση), στην παροχή υπηρεσιών προηγμένης τεχνολογίας στους τομείς της πληροφορικής και τηλεπικοινωνιών, στην ολοκλήρωση συστημάτων και στην παραγωγή λογισμικού.

Ο σκοπός της Εταιρίας, όπως ορίζεται στο Άρθρο 3 του Καταστατικού της, είναι:

- Η βιομηχανική παραγωγή ηλεκτρονικών και λοιπών συσκευών.
- Η έρευνα και ανάπτυξη πρότυπων συστημάτων και συστημάτων υψηλής τεχνολογίας.
- Η πώληση, διάθεση, συντήρηση, επισκευή και εν γένει εμπόρια των ανωτέρω ειδών και γενικά ειδών και συστημάτων υψηλής τεχνολογίας.
- Η μελέτη, ανάπτυξη και παραγωγή λογισμικού ηλεκτρονικών υπολογιστών.
- Η παροχή υπηρεσιών εξαιρετικά προηγμένης τεχνολογίας.
- Κάθε άλλη συναφή προς τα ανωτέρω επιχείρηση.
- Η διδασκαλία και εκπαίδευση στην χρήση ηλεκτρονικών υπολογιστών.

Για να επιτύχει τον παραπάνω σκοπό της, η Εταιρία μπορεί:

- να ιδρύει, συμμετέχει και αντιπροσωπεύει εταιρίες ημεδαπές και αλλοδαπές, συναφούς σκοπού και
- να ιδρύει υποκαταστήματα οπουδήποτε στην ημεδαπή ή αλλοδαπή με απόφαση του Διοικητικού Συμβουλίου.

Σημειώνεται ότι ο καταστατικός σκοπός της Εταιρίας δεν έχει τροποποιηθεί από ιδρύσεώς της.

Σύμφωνα με την ανάλυση της ΕΣΥΕ (ΣΤΑΚΟΔ-03), η Εταιρία εμπίπτει στις κατηγορίες: 518,4 'Χονδρικό εμπόριο Η/Υ και περιφερειακών', 525,1 'Λιανικό εμπόριο Η/Υ και περιφερειακών', 722,9 'Άλλες παροχές συμβουλών σε θέματα λογισμικού και

προμήθειας λογισμικού', 726,0 'Άλλες δραστηριότητες πληροφορικής', 514,9 'Χονδρικό εμπόριο άλλων ειδών οικ. Χρήσεως', 524,7 'Λιανικό εμπόριο βιβλίων και χαρτικών', 713,3 'Εκμίσθωση μηχανημάτων και εξοπλισμού Η/Υ', 725,0 'Συντήρηση και επισκευή μηχανημάτων και εξοπλισμού πληροφορικής', και 723,0 'Επεξεργασία δεδομένων'.

Το σύνολο των μετοχών της Εταιρίας είναι εισηγμένες στην Κατηγορία 'Μεσαίας και Μικρής Κεφαλαιοποίησης' του Χρηματιστηρίου Αθηνών από την 14.04.2000. Η Εταιρία είχε εισέλθει σε καθεστώς αναστολής διαπραγμάτευσης στις 13.01.2006 σε συνέχεια σχετικής απόφασης του Δ.Σ. του Χ.Α. Από την 25.07.2007, σε συνέχεια της από 12.07.2007 εγκριτικής Απόφασης του Δ.Σ. του Χ.Α., οι μετοχές της Εταιρίας επαναδιαπραγματεύονται στο Χ.Α. στην κατηγορία «Υπό Επιτήρηση». Η αναλυτική παρουσίαση των ανωτέρω παρατίθεται στην Ενότητα 3.14.1. Η Εταιρία κατατάσσεται στον κλάδο 'Τεχνολογία - Υπηρεσίες Ηλεκτρονικών Υπολογιστών'.

### 1.1.2 Διοίκηση της Εταιρίας

Στην Ετήσια Τακτική Γενική Συνέλευση της 29.06.2007 αποφασίστηκε η εκλογή του νέου Δ.Σ. της Εταιρίας με ισχύ της θητείας του έως 30.06.2010. Ως εκ τούτου, η σύνθεση του Δ.Σ., το οποίο ισχύει κατά την ημερομηνία εκπόνησης του παρόντος Ενημερωτικού Δελτίου, διαμορφώθηκε ως ακολούθως.

A/A	ΟΝΟΜΑΤΕΠΩΝΥΜΟ	ΕΠΑΓΓΕΛΜΑ	ΘΕΣΗ Δ.Σ.	ΑΡΜΟΔΙΟΤΗΤΑ (ΒΑΣΕΙ ΑΡΘΡΟΥ 3&4 Ν.3016/2002)
1.	Κων/νος Βουρδάκης	Επιχειρηματίας	Πρόεδρος & Δ/νων Σύμβουλος	Εκτελεστικό μέλος
2.	Βασίλειος Ορφανός	Ιδιωτικός Υπάλληλος	Μέλος	Εκτελεστικό μέλος
3.	Στυλιανός Παμιαδάκης	Ιδιωτικός Υπάλληλος	Μέλος	Ανεξάρτητο, Μη εκτελεστικό μέλος
4.	Κων/νος Καρακάστας	Οικονομολόγος	Μέλος	Ανεξάρτητο, Μη εκτελεστικό μέλος

Την Εταιρία εκπροσωπεί και δεσμεύει ο κος Κωνσταντίνος Βουρδάκης του Αργυρίου, Πρόεδρος του Δ.Σ. και Διευθύνων Σύμβουλος (Ανακοίνωση Υπ. Ανάπτυξης αρ. πρωτ. Κ2-10683).

### 1.1.3 Μετοχική Σύνθεση

Η μετοχική σύνθεση της Εταιρίας σύμφωνα με το μετοχολόγιο της 12.09.2007, ημερομηνία της Α' Επαναληπτικής Έκτακτης Γενικής Συνέλευσης που αποφάσισε την Αύξηση Μετοχικού Κεφαλαίου είναι η ακόλουθη:

ΜΕΤΟΧΟΛΟΓΙΟ ΕΤΑΙΡΙΑΣ: 12.09.2007			
A/A	ΣΤΟΙΧΕΙΑ ΜΕΤΟΧΟΥ	ΑΡΙΘΜΟΣ ΜΕΤΟΧΩΝ	% ΕΠΙ ΤΟΥ ΣΥΝΟΛΟΥ
1.	Βοσνιάδου Αικατερίνη	3.112.500	24,50%
2.	Μανωλά Ελισσάβετ	3.112.500	24,50%
3.	Tramilia Investments Ltd	1.270.000	10,00%
4.	Πουλιάδης & Συνεργάτες Α.Ε.Β.Ε.	616.260	4,85%
5.	Πέττα Αικατερίνη	569.000	4,48%
6.	Πουλιάδης Αθανάσιος	455.800	3,59%
7.	Intersonic Advanced Technology Α.Β.Ε.Ε.	398.000	3,13%
8.	Πολυχρονάκος Δημήτριος	174.000	1,37%
9.	Πασχάλη Ευανθία	167.000	1,31%
10.	Γεωργόπουλος Πέτρος	150.000	1,18%
11.	Λοιποί Μέτοχοι	2.677.020	21,09%
	<b>Σύνολο</b>	<b>12.702.080</b>	<b>100,00%</b>

Σημειώνεται ότι οι ανωτέρω μέτοχοι κατέχουν και τα αντίστοιχα δικαιώματα ψήφου.



## 1.2 ΣΥΝΟΠΤΙΚΕΣ ΧΡΗΜΑΤΟΟΙΚΟΝΟΜΙΚΕΣ ΠΛΗΡΟΦΟΡΙΕΣ

### 1.2.1 Συνοπτικές Χρηματοοικονομικές Πληροφορίες Χρήσεων 2004-2006 βάσει Δ.Λ.Π. / Δ.Π.Χ.Π.

Η Εταιρία διαπραγματεύεται στην κατηγορία 'Υπό Επιτήρηση' σε συνέχεια της από 12.07.2007 Απόφασης του Δ.Σ. του Χ.Α. Είχε προηγηθεί η από 13.1.2006 Απόφαση του Δ.Σ. του Χ.Α. που έθετε τη μετοχή της Εταιρίας σε καθεστώς αναστολής διαπραγμάτευσης, λόγω δυσμενών οικονομικών εξελίξεων. Η αρνητική χρηματοοικονομική πορεία της Εταιρίας σχετίζεται με την πρώην μετοχική σχέση με την τότε μητρική Εταιρία 'Πουλιάδης και Συνεργάτες Α.Ε.Β.Ε.' και ειδικότερα με τις συνέπειες που υπέστη η Εταιρία με τις συνεργαζόμενες Τράπεζες, αναφορικά με την χρηματοπιστωτική υποστήριξη και τον ταμειακό προγραμματισμό της.

Κατά την 12.05.2006 ολοκληρώθηκαν επιτυχώς οι διαπραγματεύσεις μεταξύ του τότε κυρίου μετόχου της Εταιρίας και επενδυτικού σχήματος συμφερόντων κ. Γεωργίου Οικονόμου, με τη μεταβίβαση ποσοστού 49% του συνόλου των μετοχών της Εταιρίας και αντίστοιχων δικαιωμάτων ψήφου.

Στο πλαίσιο των ανωτέρω εξελίξεων τόσο στη χρηματοοικονομική όσο και στη μετοχική και διοικητική λειτουργία της Εταιρίας, τα οικονομικά αποτελέσματα ήταν αρνητικά για τη χρήση 2006, όμως οι προηγούμενες ζημιές που καταγράφηκαν στη χρήση 2005 περιορίστηκαν σημαντικά και η Εταιρία διανύει ήδη φάση οικονομικής και διοικητικής αναδιάρθρωσης με βελτιούμενα οικονομικά αποτελέσματα.

Οι συνοπτικές ενοποιημένες και εταιρικές χρηματοοικονομικές πληροφορίες των χρήσεων 2004 - 2006 προέρχονται από τις δημοσιευμένες οικονομικές καταστάσεις της Εταιρίας, οι οποίες έχουν ελεγχθεί από τον Ορκωτό Ελεγκτή-Λογιστή κ. Ιωάννη Β. Καλογερόπουλο (Α.Μ. ΣΟΕΛ 10741) της ελεγκτικής εταιρίας 'BAKER TILLY HELLAS', διεύθυνση 3ης Σεπτεμβρίου 76, 104 33 Αθήνα, τηλ. 210.82.53.078, Α.Μ. ΣΟΕΛ Ε148.

Οι οικονομικές καταστάσεις των χρήσεων 2005 και 2006 συντάχθηκαν από την Εταιρία βάσει των Δ.Π.Χ.Π. και εγκρίθηκαν με τις από 20.03.2006 (και κατόπιν λόγω πρόσθετων αναλυτικών πληροφοριών σχετικών με την ανάλυση κονδυλίων του Ισολογισμού και των αποτελεσμάτων χρήσης, επανεγκρίθηκαν από το Διοικητικό Συμβούλιο την 12.04.2006) και 10.3.2007 αντίστοιχα αποφάσεις του Διοικητικού Συμβουλίου της Εταιρίας και βρίσκονται στο διαδικτυακό τόπο της Εκδότριας ([www.pcsystems.gr](http://www.pcsystems.gr)).

ΣΥΝΟΠΤΙΚΑ ΣΤΟΙΧΕΙΑ ΑΠΟΤΕΛΕΣΜΑΤΩΝ						
	ΟΜΙΛΟΣ			ΕΤΑΙΡΙΑ		
ποσά σε €	31.12.2004	31.12.2005	31.12.2006	31.12.2004	31.12.2005	31.12.2006
Σύνολο Κύκλου Εργασιών	60.242.523	30.503.194	27.704.368	49.670.978	19.356.000	19.649.623
Μικτό Κέρδος	15.183.670	6.883.289	8.386.143	12.956.575	4.521.116	5.895.976
(% επί του Κύκλου Εργασιών)	25,20%	22,57%	30,27%	26,08%	23,36%	30,01%
Κέρδη προ Φόρων, Χρηματοοικονομικών Αποτελεσμάτων και αποσβέσεων	3.722.266	-2.396.218	262.858	3.346.646	-2.581.809	-354.186
(% επί του Κύκλου Εργασιών)	6,18%	(7,86%)	0,95%	6,74%	(13,34%)	(1,80%)
Κέρδη Χρήσεως προ Φόρων	1.794.283	-3.812.071	-1.535.662	1.679.896	-3.808.475	-1.923.250
(% επί του Κύκλου Εργασιών)	2,98%	-12,50%	-5,54%	3,38%	-19,68	-9,79%
Κέρδη/Ζημιές Χρήσεως μετά από Φόρους	1.255.998	-3.812.071	-1.535.662	1.086.376	-3.808.475	-1.923.250
(% επί του Κύκλου Εργασιών)	2,08%	-12,50%	-5,54%	2,19%	-19,68	-9,79%

Τυχόν αποκλίσεις στα σύνολα οφείλονται σε στρογγυλοποιήσεις.  
 Πηγή: Δημοσιευμένες Οικονομικές καταστάσεις των χρήσεων 2005 (οι οποίες συνοδεύονται από συγκριτικές οικονομικές καταστάσεις της χρήσης 2004) και 2006, οι οποίες συντάχθηκαν κατά ΔΠΧΠ και έχουν ελεγχθεί από τον Ορκωτό Ελεγκτή-Λογιστή κ. Ιωάννη Β. Καλογερόπουλο (Α.Μ. ΣΟΕΛ 10741) της ελεγκτικής εταιρίας «BAKER TILLY HELLAS», διεύθυνση 3ης Σεπτεμβρίου 76, 104 33 Αθήνα, τηλ. 210.82.53.078, Α.Μ. ΣΟΕΛ Ε148.

ΣΥΝΟΠΤΙΚΑ ΣΤΟΙΧΕΙΑ ΙΣΟΛΟΓΙΣΜΩΝ						
	ΟΜΙΛΟΣ			ΕΤΑΙΡΙΑ		
ποσά σε €	31.12.2004	31.12.2005	31.12.2006	31.12.2004	31.12.2005	31.12.2006
<b>ΕΝΕΡΓΗΤΙΚΟ</b>						
Πάγια στοιχεία ενεργητικού	509.730	819.579	485.867	562.728	669.519	382.839
Αποθέματα	2.532.191	2.321.200	2.621.321	1.248.186	1.017.858	1.273.458
Πελάτες και λοιπές απαιτήσεις	23.802.073	15.783.601	18.427.724	20.314.147	11.550.182	16.933.605
Λοιπά στοιχεία ενεργητικού	10.971.240	7.116.849	4.686.208	10.990.259	7.876.100	5.285.513
<b>ΣΥΝΟΛΟ ΕΝΕΡΓΗΤΙΚΟΥ</b>	<b>37.815.234</b>	<b>26.041.229</b>	<b>26.221.119</b>	<b>33.115.320</b>	<b>21.113.659</b>	<b>23.875.414</b>
<b>ΠΑΘΗΤΙΚΟ</b>						
Μακροπρόθεσμες υποχρεώσεις	643.113	1.196.116	855.682	503.123	858.641	626.696
Βραχυπρόθεσμες υποχρεώσεις	12.760.043	11.053.402	16.451.980	11.351.435	9.478.814	14.853.212
Λοιπές βραχυπρόθεσμες υποχρεώσεις	15.195.018	10.531.557	7.857.153	12.720.492	8.196.302	8.229.422
Σύνολο υποχρεώσεων	<b>28.598.174</b>	<b>22.781.075</b>	<b>25.164.815</b>	<b>24.575.050</b>	<b>18.533.757</b>	<b>23.709.331</b>
Μετοχικό κεφάλαιο	4.699.770	4.699.770	4.699.770	4.699.770	4.699.770	4.699.770
Λοιπά στοιχεία καθαρής θέσης	4.145.289	- 1.817.349	- 4.085.368	3.840.500	- 2.119.868	- 4.533.687
Καθαρή θέση μετοχών Εταιρίας	8.845.058	2.882.421	614.402	8.540.270	2.579.902	166.083
Δικαιώματα Μειοψηφίας	372.002	377.733	441.902	0	0	0
Σύνολο Καθαρής Θέσης	<b>9.217.060</b>	<b>3.260.154</b>	<b>1.056.304</b>	<b>8.540.270</b>	<b>2.579.902</b>	<b>166.083</b>
<b>ΣΥΝΟΛΟ ΠΑΘΗΤΙΚΟΥ</b>	<b>37.815.234</b>	<b>26.041.229</b>	<b>26.221.119</b>	<b>33.115.320</b>	<b>21.113.659</b>	<b>23.875.414</b>

*Τυχόν αποκλίσεις στα σύνολα οφείλονται σε στρογγυλοποιήσεις.  
Πηγή: Δημοσιευμένες Οικονομικές καταστάσεις των χρήσεων 2005 (οι οποίες συνοδεύονται από συγκριτικές οικονομικές καταστάσεις της χρήσης 2004) και 2006, οι οποίες συντάχθηκαν κατά ΔΠΧΠ και έχουν ελεγχθεί από τον Ορκωτό Ελεγκτή-Λογιστή κ. Ιωάννη Β. Καλογερόπουλο (Α.Μ. ΣΟΕΛ 10741) της ελεγκτικής εταιρίας «BAKER TILLY HELLAS», διεύθυνση 3ης Σεπτεμβρίου 76, 104 33 Αθήνα, τηλ. 210.82.53.078, Α.Μ. ΣΟΕΛ Ε148.*

ΣΥΝΟΠΤΙΚΑ ΣΤΟΙΧΕΙΑ ΤΑΜΕΙΑΚΩΝ ΡΟΩΝ						
	ΟΜΙΛΟΣ			ΕΤΑΙΡΙΑ		
ποσά σε €	31.12.2004	31.12.2005	31.12.2006	31.12.2004	31.12.2005	31.12.2006
Ταμειακές Ροές από Συνήθεις Λειτουργικές Δραστηριότητες	1.668.167	816.008	- 5.041.537	1.572.771	810.526	- 5.042.598
Ταμειακές Ροές από Επενδυτικές Δραστηριότητες	- 712.643	- 640.784	20.009	- 697.288	- 691.136	15.789
Ταμειακές Ροές από Χρηματοδοτικές Δραστηριότητες	- 69.582	- 2.215.066	5.301.367	158.167	- 2.063.155	5.277.188
Χρηματικά Διαθέσιμα Τέλους Χρήσης	3.326.438	1.286.596	1.566.435	3.076.605	1.132.839	1.383.217

*Τυχόν αποκλίσεις στα σύνολα οφείλονται σε στρογγυλοποιήσεις.  
Πηγή: Δημοσιευμένες Οικονομικές καταστάσεις των χρήσεων 2005 (οι οποίες συνοδεύονται από συγκριτικές οικονομικές καταστάσεις της χρήσης 2004) και 2006, οι οποίες συντάχθηκαν κατά ΔΠΧΠ και έχουν ελεγχθεί από τον Ορκωτό Ελεγκτή-Λογιστή κ. Ιωάννη Β. Καλογερόπουλο (Α.Μ. ΣΟΕΛ 10741) της ελεγκτικής εταιρίας «BAKER TILLY HELLAS», διεύθυνση 3ης Σεπτεμβρίου 76, 104 33 Αθήνα, τηλ. 210.82.53.078, Α.Μ. ΣΟΕΛ Ε148.*

### 1.2.2 Συνοπτικές Χρηματοοικονομικές Πληροφορίες Α' Εξαμήνου 2007 βάσει των Δ.Λ.Π. / Δ.Π.Χ.Π.

Οι ακόλουθες χρηματοοικονομικές πληροφορίες προέρχονται από τις ενοποιημένες και εταιρικές δημοσιευμένες οικονομικές καταστάσεις περιόδου 1.1-30.6.2007, οι οποίες συντάχθηκαν από την Εταιρία βάσει των Δ.Π.Χ.Π., εγκρίθηκαν με την από 21/8/2007 απόφαση του Διοικητικού Συμβουλίου της Εταιρίας και παρατίθενται στο διαδικτυακό τόπο της Εκδότριας ([www.pcsystems.gr](http://www.pcsystems.gr)).

ΣΥΝΟΠΤΙΚΑ ΣΤΟΙΧΕΙΑ ΑΠΟΤΕΛΕΣΜΑΤΩΝ				
ποσά σε €	ΟΜΙΛΟΣ		ΕΤΑΙΡΙΑ	
	30.6.2006	30.6.2007	30.6.2006	30.6.2007
Σύνολο Κύκλου Εργασιών	12.224.856	9.603.938	6.173.412	9.603.938
Μικτό Κέρδος	3.048.190	3.722.349	1.943.754	3.722.349
(% επί του Κύκλου Εργασιών)	24,93%	38,76%	31,49%	38,76%
Κέρδη προ Φόρων & Χρηματοοικονομικών και επενδυτικών Αποτελεσμάτων και αποσβέσεων	-1.267.274	-35.592	-1.258.969	-35.592
(% επί του Κύκλου Εργασιών)	(10,37%)	(0,37%)	(20,39%)	(0,37%)
Κέρδη Χρήσεως προ Φόρων από συνεχιζόμενες δραστηριότητες	-2.130.280	-635.118	-2.013.857	-620.185
(% επί του Κύκλου Εργασιών)	(17,42%)	(6,61%)	(32,62%)	(6,46%)
Κέρδη/Ζημιές Χρήσεως μετά από Φόρους	-2.130.280	-751.341	-2.013.857	-736.408
(% επί του Κύκλου Εργασιών)	(17,42%)	(7,82%)	(32,62%)	(7,67%)
Κατανέμονται σε:				
Μετόχους εταιρίας	-2.087.764	-747.451	-2.013.857	-736.408
Μετόχους μειοψηφίας	-42.516	-3.890	-	-

Τυχόν αποκλίσεις στα σύνολα οφείλονται σε στρογγυλοποιήσεις.  
 Πηγή: Ενοποιημένες Οικονομικές Καταστάσεις που έχουν συνταχθεί για το Α' Εξάμηνο 2007 με βάση τα Διεθνή Λογιστικά Πρότυπα (Δ.Λ.Π.) / Διεθνή Πρότυπα Χρηματοοικονομικής Πληροφόρησης (Δ.Π.Χ.Π.), και έχουν ελεγχθεί από τον Ορκωτό Ελεγκτή-Λογιστή κ. Λεωνίδα Χ. Μαυρομήτρο (Α.Μ. ΣΟΕΛ 21071) της ελεγκτικής εταιρίας «BAKER TILLY HELLAS», διεύθυνση 3ης Σεπτεμβρίου 76, 104 33 Αθήνα, τηλ. 210.82.53.078, Α.Μ. ΣΟΕΛ Ε148.

ΣΥΝΟΠΤΙΚΑ ΣΤΟΙΧΕΙΑ ΙΣΟΛΟΓΙΣΜΩΝ				
ποσά σε €	ΟΜΙΛΟΣ		ΕΤΑΙΡΙΑ	
	31.12.2006	30.6.2007	31.12.2006	30.6.2007
<b>ΕΝΕΡΓΗΤΙΚΟ</b>				
Πάγια στοιχεία ενεργητικού	485.867	274.667	382.839	274.667
Αποθέματα	2.621.321	653.430	1.273.458	653.430
Πελάτες και λοιπές απαιτήσεις	18.427.724	22.081.948	16.933.605	22.081.948
Λοιπά στοιχεία ενεργητικού	4.686.208	3.657.993	5.285.512	3.675.150
<b>ΣΥΝΟΛΟ ΕΝΕΡΓΗΤΙΚΟΥ</b>	<b>26.221.120</b>	<b>26.668.039</b>	<b>23.875.414</b>	<b>26.685.195</b>
<b>ΠΑΘΗΤΙΚΟ</b>				
Μακροπρόθεσμες υποχρεώσεις	855.682	852.177	626.696	852.177
Βραχυπρόθεσμες υποχρεώσεις	16.451.980	16.371.074	14.853.212	16.451.980
Λοιπές βραχυπρόθεσμες υποχρεώσεις	7.857.153	8.137.351	8.229.423	7.857.153
Σύνολο υποχρεώσεων	<b>25.164.815</b>	<b>25.360.602</b>	<b>23.709.331</b>	<b>25.164.815</b>
Μετοχικό κεφάλαιο	4.699.770	4.699.770	4.699.770	4.699.770
Λοιπά στοιχεία καθαρής θέσης	- 4.085.368	-3.381.101	- 4.533.687	-3.375.176
Καθαρή θέση μετοχών Εταιρίας	614.402	1.318.669	166.083	1.324.594
Δικαιώματα Μειοψηφίας	441.902	-11.231	0	0
Σύνολο Καθαρής Θέσης	<b>1.056.304</b>	<b>1.307.438</b>	<b>166.083</b>	<b>1.324.594</b>
<b>ΣΥΝΟΛΟ ΠΑΘΗΤΙΚΟΥ</b>	<b>26.221.120</b>	<b>26.668.039</b>	<b>23.875.414</b>	<b>26.685.195</b>

Τυχόν αποκλίσεις στα σύνολα οφείλονται σε στρογγυλοποιήσεις.  
 Πηγή: Ενοποιημένες Οικονομικές Καταστάσεις που έχουν συνταχθεί για το Α' Εξάμηνο 2007 με βάση τα Διεθνή Λογιστικά Πρότυπα (Δ.Λ.Π.) / Διεθνή Πρότυπα Χρηματοοικονομικής Πληροφόρησης (Δ.Π.Χ.Π.), και έχουν ελεγχθεί από τον Ορκωτό Ελεγκτή-Λογιστή κ. Λεωνίδα Χ. Μαυρομήτρο (Α.Μ. ΣΟΕΛ 21071) της ελεγκτικής εταιρίας «BAKER TILLY HELLAS», διεύθυνση 3ης Σεπτεμβρίου 76, 104 33 Αθήνα, τηλ. 210.82.53.078, Α.Μ. ΣΟΕΛ Ε148.

ΣΥΝΟΠΤΙΚΑ ΣΤΟΙΧΕΙΑ ΤΑΜΕΙΑΚΩΝ ΡΟΩΝ				
ποσά σε €	ΟΜΙΛΟΣ		ΕΤΑΙΡΙΑ	
	30.6.2006	30.6.2007	30.6.2006	30.6.2007
Ταμειακές Ροές από Συνήθεις Λειτουργικές Δραστηριότητες	-1.695.100	-3.618.095	-1.801.104	-3.618.095
Ταμειακές Ροές από Επενδυτικές Δραστηριότητες	40.639	1.769.367	21.210	1.769.367
Ταμειακές Ροές από Χρηματοδοτικές Δραστηριότητες	1.900.084	1.562.046	1.922.028	1.562.046
Χρηματικά Διαθέσιμα Τέλους Χρήσης	1.532.219	1.096.535	1.274.973	1.096.535

Τυχόν αποκλίσεις στα σύνολα οφείλονται σε στρογγυλοποιήσεις.  
 Πηγή: Ενοποιημένες Οικονομικές Καταστάσεις που έχουν συνταχθεί για το Α' Εξάμηνο 2007 με βάση τα Διεθνή Λογιστικά Πρότυπα (Δ.Λ.Π.) / Διεθνή Πρότυπα Χρηματοοικονομικής Πληροφόρησης (Δ.Π.Χ.Π.), και έχουν ελεγχθεί από τον Ορκωτό Ελεγκτή-Λογιστή κ. Λεωνίδα Χ. Μαυρομήτρο (Α.Μ. ΣΟΕΛ 21071) της ελεγκτικής εταιρίας «BAKER TILLY HELLAS», διεύθυνση 3ης Σεπτεμβρίου 76, 104 33 Αθήνα, τηλ. 210.82.53.078, Α.Μ. ΣΟΕΛ Ε148.

### 1.3 ΣΥΝΟΠΤΙΚΑ ΣΤΟΙΧΕΙΑ ΑΥΞΗΣΗΣ ΜΕΤΟΧΙΚΟΥ ΚΕΦΑΛΑΙΟΥ

#### 1.3.1 Γενικά Στοιχεία – Όροι της Αύξης Μετοχικού Κεφαλαίου και Χρήση των Εσόδων

Η Α' Επαναληπτική Έκτακτη Γενική Συνέλευση των κατόχων κοινών μετοχών με δικαίωμα ψήφου, που συνήλθε στις 12.09.2007, και στην οποία παρευρέθησαν επτά (7) μέτοχοι και εκπρόσωποι αυτών, που αντιπροσώπευαν ποσοστό 58,07% του συνόλου των κοινών μετοχών με δικαίωμα ψήφου, ήτοι 7.376.660 μετοχές επί συνόλου 12.702.080 κοινών μετοχών με δικαίωμα ψήφου, αποφάσισε ομόφωνα με αποδοχή της σχετικής πρότασης του Διοικητικού Συμβουλίου, την αύξηση του μετοχικού κεφαλαίου της Εταιρίας κατά € 4.699.769,60 (τέσσερα εκατομμύρια εξακόσιες ενενήντα εννέα χιλιάδες επτακόσια εξήντα εννέα ευρώ και εξήντα λεπτά), προκειμένου να βελτιωθεί η κεφαλαιακή διάρθρωση της Εταιρίας, να ενισχυθεί η ρευστότητά της και να αυξηθεί η καθαρή της θέση.

Όσον αφορά στους όρους της αύξης, η Α.Μ.Κ. θα γίνει με δικαίωμα προτίμησης υπέρ των παλαιών μετόχων, με την έκδοση 1 νέας μετοχής για κάθε 1 παλαιά μετοχή. Συγκεκριμένα, θα εκδοθούν συνολικά 12.702.080 νέες κοινές μετά ψήφου μετοχές, ονομαστικής αξίας € 0,37 ευρώ με τιμή διάθεσης € 0,50 ευρώ η κάθε μετοχή.

Μετά την ολοκλήρωση της ανωτέρω αύξης, το μετοχικό κεφάλαιο της Εταιρίας θα ανέρχεται σε € 9.399.539,20 ευρώ και θα διαιρείται σε 25.404.160 ονομαστικές, κοινές μετά ψήφου μετοχές, ονομαστικής αξίας € 0,37 ευρώ η μετοχή.

Συνοπτικά, οι όροι της παρούσας αύξης μετοχικού κεφαλαίου παρουσιάζονται στον παρακάτω πίνακα.

ΟΡΟΙ ΑΥΞΗΣΗΣ ΜΕΤΟΧΙΚΟΥ ΚΕΦΑΛΑΙΟΥ	ΜΕΤΟΧΕΣ
<b>Αριθμός υφιστάμενων μετοχών (κοινές ονομαστικές)</b>	12.702.080
Έκδοση μετοχών με δημόσια προσφορά και δικαίωμα προτίμησης υπέρ των παλαιών μετόχων, με αναλογία 1 νέα μετοχή για κάθε 1 παλαιά μετοχή	12.702.080
<b>Σύνολο μετοχών μετά την αύξηση μετοχικού κεφαλαίου</b>	<b>25.404.160</b>
Ονομαστική τιμή μετοχής (€)	0,37
Τιμή Διάθεσης (€)	0,50
<b>Έσοδα αύξης μετοχικού κεφαλαίου (€)</b>	<b>6.351.040</b>
Μονάδα διαπραγμάτευσης στο ΧΑ	1 μετοχή

Η ημερομηνία αποκοπής του δικαιώματος θα ορισθεί από το Διοικητικό Συμβούλιο της Εταιρίας εντός του προβλεπόμενου από τον νόμο χρονικού διαστήματος και θα ανακοινωθεί έγκαιρα στους μετόχους σύμφωνα με το νόμο.

Δικαίωμα προτίμησης στην αύξηση του μετοχικού κεφαλαίου (Δικαίωμα Προτίμησης) θα έχουν όλοι οι κάτοχοι υφιστάμενων μετοχών της εταιρίας οι οποίοι θα είναι εγγεγραμμένοι στο Μητρώο Μετόχων της ΕΛΛΗΝΙΚΑ ΧΡΗΜΑΤΙΣΤΗΡΙΑ, μετά το πέρας της εκκαθάρισης των συναλλαγών που θα έχουν πραγματοποιηθεί μέχρι και τη λήξη της συνεδρίασης του Χ.Α. την εργάσιμη ημέρα που προηγείται της ημερομηνίας αποκοπής του Δικαιώματος Προτίμησης, όπως αυτή θα καθοριστεί και ανακοινωθεί από το Διοικητικό Συμβούλιο καθώς και όσοι αποκτήσουν δικαιώματα προτίμησης κατά την περίοδο της διαπραγμάτευσης τους στο Χ.Α..

Στην περίπτωση που μετά την άσκηση των Δικαιωμάτων προτίμησης παραμείνουν αδιάθετες μετοχές παρέχεται στους ασκήσαντες Δικαιώματα προτίμησης (δικαιούχοι) δικαίωμα προεγγραφής για την απόκτηση αδιάθετων μετοχών στην τιμή διάθεσης και μέχρι το διπλάσιο του αριθμού των νέων μετοχών που αντιστοιχούν στα δικαιώματα προτίμησης που άσκησαν οι άνω δικαιούχοι που προεγγράφονται.

Στην περίπτωση που η ζήτηση κατά την άσκηση του Δικαιώματος προεγγραφής υπερβαίνει τον αριθμό των αδιάθετων μετοχών, τότε αυτές θα κατανεμηθούν αναλογικά (pro rata), βάσει του αριθμού των αδιάθετων μετοχών που ζητήθηκαν στο πλαίσιο της άσκησης του Δικαιώματος Προεγγραφής.

Σε περίπτωση που μετά την άσκηση των Δικαιωμάτων προτίμησης και Προεγγραφής υπολείπονται αδιάθετες μετοχές το Διοικητικό Συμβούλιο της Εταιρίας θα τις διαθέσει κατά την κρίση του σε τιμή όχι μικρότερη της Τιμής Διάθεσης.

Οι κύριοι μέτοχοι (κκ. Ελισσάβητ Μανωλά και Αικατερίνη Βοσνιαδου) δηλώνουν ότι θα ασκήσουν πλήρως τα δικαιώματα προτίμησης που τους αναλογούν από την παρούσα αύξηση μετοχικού κεφαλαίου με καταβολή μετρητών. Έπ' αυτού σημειώνεται ότι οι ως άνω αναφερόμενοι κύριοι μέτοχοι της Εταιρίας έχουν ήδη καταθέσει € 2.940.600 ευρώ ως ποσό προοριζόμενο για την παρούσα αύξηση του μετοχικού κεφαλαίου της Εταιρίας. Οι ως άνω κύριοι μέτοχοι προτίθενται να

καταθέσουν και το υπόλοιπο ποσό ώστε να ασκήσουν πλήρως τα δικαιώματά τους. Επιπροσθέτως, δεσμεύονται ότι θα καλύψουν πλήρως τις οποιεσδήποτε τυχόν αδιάθετες μετοχές προκύψουν από την παρούσα αύξηση του μετοχικού κεφαλαίου μετά τη λήξη της περιόδου άσκησης του δικαιώματος προτίμησης των παλαιών μετόχων, μετά και την αναλογική κατανομή των αδιάθετων μετοχών από την άσκηση του δικαιώματος προτίμησης (με βάση τις δηλώσεις προεγγραφής που θα έχουν κατατεθεί σύμφωνα με παραπάνω παράγραφο).

Σημειώνεται ότι κανένας μέτοχος δεν έχει προβεί σε οποιαδήποτε δέσμευση για διακράτηση των μετοχών του.

Σύμφωνα με τα προβλεπόμενα στο άρθρο 13<sup>α</sup> του Κ.Ν. 2190/1920, εφόσον συνεχίσουν να υφίστανται αδιάθετες μετοχές το Μετοχικό Κεφάλαιο της Εταιρίας θα αυξηθεί μέχρι του ποσού της κάλυψης. Εντούτοις με βάση τα ανωτέρω, σύμφωνα με τη Διοίκηση της Εταιρίας, η κάλυψη της παρούσας αύξησης του μετοχικού κεφαλαίου της Εταιρίας θεωρείται εξασφαλισμένη.

Η αναλυτική παρουσίαση σχετικά με τα δικαιώματα προεγγραφής και τους τρόπους διάθεσης των αδιάθετων μετοχών παρατίθεται στην Ενότητα 4.3.3.

Σημειώνεται ότι, σύμφωνα με την από 15.05.2006 γνωστοποίηση από τον κ. Γεώργιο Οικονόμου προς την Επιτροπή Κεφαλαιαγοράς, που έγινε στα πλαίσια του Ν. 3556, οι κ.κ. Μανωλά και Βοσνιάδου απέκτησαν και κατέχουν τα δικαιώματα ψήφου έπ' ονόματι τους πλην όμως ενεργώντας για λογαριασμό του κ. Γεωργίου Οικονόμου.

Η Διοίκηση της Εταιρίας δηλώνει ότι το δικαίωμα προτίμησης στην εγγραφή των κατόχων των μετοχικών τίτλων του Εκδότη δεν περιορίζεται ούτε καταργείται καθ' οιονδήποτε τρόπο.

Σημειώνεται ότι όλες οι μετοχές φέρουν και τα αντίστοιχα δικαιώματα ψήφου.

Όλες οι νέες μετοχές θα δικαιούνται να συμμετάσχουν σε διανομή μερίσματος από τα κέρδη της χρήσης 2007.

Η Διοίκηση της Εταιρίας δηλώνει ότι το σύνολο των μετοχών του Εκδότη έχει απουλοποιηθεί.

### 1.3.2 Λόγοι της Αύξησης Μετοχικού Κεφαλαίου

Η από 12.09.2007 Α' Επαναληπτική Έκτακτη Γενική Συνέλευση των κοινών μετά ψήφου μετόχων της Εταιρίας, κατόπιν αναλυτικής εισήγησης του Διοικητικού της Συμβουλίου, αποφάσισε να προχωρήσει στην παρούσα αύξηση του μετοχικού κεφαλαίου.

Τα χρήματα που θα αντληθούν από την παρούσα αύξηση του μετοχικού κεφαλαίου με μετρητά θα χρησιμοποιηθούν για τη βελτίωση της χρηματοοικονομικής διάρθρωσης της Εταιρίας και την διασφάλιση της περαιτέρω ανάπτυξης της μέσω της ενίσχυσης της ρευστότητάς της λόγω του συνεχώς αυξανόμενου όγκου των έργων που αναλαμβάνει. Παράλληλα μέσω της ανωτέρω προτεινομένης αύξησης του μετοχικού κεφαλαίου της Εταιρίας και ενόψει του ότι οι μετοχές της Εταιρίας μετά την άρση της αναστολής διαπραγμάτευσής τους, ευρίσκονται υπό καθεστώς επιτήρησης, θα διασφαλισθεί η δημιουργία των αναγκαίων προϋποθέσεων για την οριστική έξοδο της Εταιρίας από το εν λόγω καθεστώς και την επάνοδο και κυρίως παραμονή τους σε καθεστώς κανονικής διαπραγμάτευσης.

Συγκεκριμένα τα έσοδα της παρούσας αύξησης του μετοχικού κεφαλαίου με μετρητά, η οποία θεωρείται εξασφαλισμένη, θα ανέλθουν στο ποσό των € 6.351.040 θα διατεθούν ως εξής:

- Μείωση Τραπεζικού δανεισμού, ποσό € 4.000.000 Ευρώ
- Κεφάλαιο Κίνησης, ποσό € 2.130.000 Ευρώ

Τα έξοδα έκδοσης υπολογίζονται στα € 221.040 ευρώ.

Η Εταιρία σκοπεύει να χρησιμοποιήσει τα κεφάλαια από την αύξηση του μετοχικού κεφαλαίου της σύμφωνα με τα αναφερόμενα στην Ενότητα 4.8. 'Προορισμός Νέων Κεφαλαίων'.

Ο Σύμβουλος Έκδοσης, ΚΥΚΛΟΣ Χρηματιστηριακή Α.Ε.Π.Ε.Υ., Πανεπιστημίου 39, 105 64 Αθήνα, γνωστοποιεί στο επενδυτικό κοινό ότι κάθε πληροφορία που περιλαμβάνεται στο παρόν Ενημερωτικό Δελτίο βασίζεται αποκλειστικά σε στοιχεία που ελήφθησαν από τις δημοσιευμένες οικονομικές καταστάσεις της Εταιρίας, σε επίσημα δελτία τύπου και ανακοινώσεις της Εταιρίας (όπως εμφανίζονται στο σύστημα ΕΡΜΗΣ του Χ.Α.), σε Εκθέσεις και Πιστοποιητικά των αρμόδιων

Ορκωτών Ελεγκτών-Λογιστών που πραγματοποίησαν τους σχετικούς ελέγχους, καθώς και σε δηλώσεις των εκπροσώπων και των φυσικών προσώπων της Εταιρείας που επιμελήθηκαν της σύνταξης του Ενημερωτικού Δελτίου.

## **2. ΠΑΡΑΓΟΝΤΕΣ ΚΙΝΔΥΝΟΥ**

### **2.1 ΓΕΝΙΚΕΣ ΕΠΙΣΗΜΑΝΣΕΙΣ**

Η επένδυση στις κοινές ονομαστικές μετοχές της Εταιρίας υπόκειται σε μία σειρά κινδύνων. Μαζί με τις λοιπές πληροφορίες που περιέχονται στο παρόν Ενημερωτικό Δελτίο, οι δυνητικοί επενδυτές θα πρέπει να εξετάσουν προσεκτικά τους κινδύνους που περιγράφονται, πριν επενδύσουν σε αυτές τις μετοχές. Εάν επέλθει οποιοδήποτε από τα γεγονότα που περιγράφονται παρακάτω, η Εταιρία, η χρηματοοικονομική της θέση ή τα αποτελέσματα της λειτουργίας της ενδέχεται να επηρεαστούν δυσμενώς και ουσιωδώς και, ανάλογα, μπορεί να σημειωθεί πώση στην αξία και την τιμή πώλησης των κοινών ονομαστικών μετοχών της, οδηγώντας σε απώλεια του συνόλου ή μέρους οποιασδήποτε επένδυσης σε αυτές. Επιπρόσθετα, οι κίνδυνοι και οι αβεβαιότητες που περιγράφονται παρακάτω μπορεί να μην είναι οι μόνοι που ενδεχομένως να αντιμετωπίσει η Εταιρία. Πρόσθετοι κίνδυνοι και αβεβαιότητες, που επί του παρόντος δεν είναι γνωστοί ή που θεωρούνται επουσιώδεις, μπορεί να επιδράσουν δυσμενώς στις επιχειρηματικές δραστηριότητες της Εταιρίας. Σημειώνεται τέλος ότι η σειρά παράθεσης των κινδύνων δεν παραπέμπει σε διαφοροποίησή τους όσον αφορά στη βαρύτητα ή στην πιθανότητα πραγματοποίησης καθενός από αυτούς.

### **2.2 ΚΙΝΔΥΝΟΙ ΠΟΥ ΣΧΕΤΙΖΟΝΤΑΙ ΜΕ ΤΗΝ ΕΤΑΙΡΙΑ**

#### **2.2.1 Διαπραγμάτευση των μετοχών στην κατηγορία «Υπό Επιτήρηση»**

Με την από 12.07.2007 απόφαση του Δ.Σ. του Χ.Α. εγκρίθηκε η άρση του καθεστώτος της αναστολής διαπραγμάτευσης των μετοχών της Εταιρίας (δεδομένου ότι η Εταιρία κάλυψε τις προβλεπόμενες προς τούτο προϋποθέσεις με βάση τα άρθρα 322 και 323 του Κανονισμού του Χ.Α.). Κατόπιν τούτου, από την 25.07.2007, οι μετοχές της Εταιρίας επαναδιαπραγματεύονται στο Χ.Α. στην κατηγορία «Υπό Επιτήρηση». Με βάση την εξέλιξη αυτή στην παρούσα φάση, δεν είναι γνωστός ο ακριβής χρόνος για την έξοδο της Εταιρίας από την κατηγορία αυτή. Οι βασικές επιπτώσεις από τη διαπραγμάτευση των μετοχών της Εταιρίας στην κατηγορία «Υπό Επιτήρηση», συνδέονται με τον περιορισμένο χρόνο διαπραγμάτευσης των μετοχών της και ως εκ τούτου τη μειωμένη εμπορευσιμότητά τους.

Εν τούτοις, η Διοίκηση της Εταιρίας λαμβάνει όλα τα απαραίτητα μέτρα ώστε ο συγκεκριμένος χρονικός ορίζοντας να είναι ο μικρότερος δυνατός. Στο πλαίσιο αυτό, με την παρούσα αύξηση του μετοχικού κεφαλαίου της Εταιρίας, εκλείπει ο δυνητικός κίνδυνος που απορρέει από τα παρατιθέμενα στο άρθρο 212 παρ. 1 του Κανονισμού του ΧΑ

#### **2.2.2 Εξάρτηση από τα Στελέχη της Εταιρίας**

Η απόδοση της Εταιρίας εξαρτάται σε μεγάλο βαθμό από την προσπάθεια και τις ικανότητες των διοικητικών στελεχών της, τα οποία έχοντας γνώση του αντικείμενου συμβάλλουν στην περαιτέρω ανάπτυξή της. Η Εταιρία διανύει περίοδο διοικητικής, οργανωτικής και χρηματοοικονομικής αναδιάρθρωσης, με στόχο την ενίσχυση της επιχειρηματικής της δραστηριότητας και την διασφάλιση συνθηκών ισχυρής ανάπτυξης. Στο πλαίσιο αυτό, η Εταιρία στοχεύει στη δημιουργία μίας ευέλικτης οργανωτικής δομής που να απαρτίζεται από αυτοτελείς διοικητικές μονάδες (business units) προκειμένου να επιτύχει στους επιχειρηματικούς στόχους της. Για το σκοπό αυτό, η Εταιρία επιδιώκει να προσλάβει στελέχη με υψηλό επίπεδο ακαδημαϊκών προσόντων και επαγγελματικής εμπειρίας. Στη δυνητική περίπτωση που προκύψει απομάκρυνση των έμπειρων και ικανών στελεχών της, θα ήταν πιθανό η Εταιρία να αντιμετωπίσει προβλήματα εύρυθμης λειτουργίας στην πορεία των εργασιών της και της απόδοσής της εν γένει.

#### **2.2.3 Κίνδυνος μη Διανομής Μερισματος**

Η μερισματική απόδοση για τους μετόχους της Εταιρίας συνδέεται άμεσα με τα οικονομικά της αποτελέσματα. Συνεπώς, είναι ενδεχόμενος ο κίνδυνος σε κάποιες χρήσεις η Εταιρία να μην διανείμει μερίσματα στους μετόχους. Κατά τη χρήση 2004 διενεμήθη στους μετόχους μέρισμα € 0,015 ευρώ ανά μετοχή. Ωστόσο, κατά τις χρήσεις 2005 και 2006, η Εταιρία δεν διένειμε μέρισμα στους μετόχους της, δεδομένου ότι, κατά τις χρήσεις αυτές, τα οικονομικά αποτελέσματα από τη δραστηριότητα της Εταιρίας ήταν αρνητικά.



### 2.2.4 Κίνδυνος από Κεφάλαιο Κίνησης

Η εξασφάλιση σημαντικών κεφαλαίων κίνησης των εταιριών που δραστηριοποιούνται στον κλάδο αποτελεί σημαντική προϋπόθεση για την ομαλή επιχειρηματική τους λειτουργία. Ο εν λόγω κίνδυνος συνδέεται από τις αποκλίσεις που εμφανίζει ο ταμειακός κύκλος της Εταιρίας εξαιτίας του σημαντικού χρονικού ορίζοντα που μεσολαβεί μεταξύ ανάληψης – υλοποίησης – και αποπληρωμής ενός έργου πληροφορικής. Στην δυνητική περίπτωση όπου δεν καθίσταται δυνατή η εξισορρόπηση των κεφαλαιακών αναγκών της Εταιρίας μεταξύ των προμηθευτών της, του κεφαλαίου κίνησης και των πελατών της, υπάρχει η περίπτωση της στροφής σε τραπεζικό δανεισμό, η επανάληψη του οποίου θα μπορούσε να οδηγήσει σε αυξημένα χρηματοοικονομικά έξοδα και μικρότερη πιστωτική ευελιξία, επηρεάζοντας τελικά την κερδοφορία της Εταιρίας.

Αναφορικά με το κεφάλαιο κίνησης της Εταιρίας για το άμεσο μέλλον, η Διοίκηση της Εταιρίας εκτιμά ότι, το κεφάλαιο κίνησης επαρκεί μεν για τους επόμενους 12 μήνες για τις τρέχουσες δραστηριότητες του Ομίλου, όμως σημαντική ενίσχυση αναμένεται με την ολοκλήρωση της αποφασισθείσας Αύξησης του Μετοχικού Κεφαλαίου, η οποία θεωρείται πλήρως καλυμμένη με βάση τις δηλώσεις των βασικών μετόχων για την πλήρη κάλυψη των τυχόν αδιάθετων μετοχών.

### 2.2.5 Κίνδυνος μη Επίτευξης Κερδοφορίας

Τα αρνητικά αποτελέσματα που παρουσίασε η Εταιρία στο παρελθόν σχετιζόταν κυρίως με αδυναμίες του κλάδου στον οποίο δραστηριοποιούταν (πληροφορική). Η διοικητική και οργανωτική αλλαγή της Εταιρίας προβλέπεται να έχει θετικές επιπτώσεις στην κερδοφορία και τις χρηματοροές της σε μακροπρόθεσμη βάση. Η πρόβλεψη αυτή ενισχύεται από το επιχειρηματικό σχήμα που προκύπτει (συμμετοχή στρατηγικού επενδυτή με εφοπλιστικές δραστηριότητες). Δεδομένης της μεταβατικής φάσης που διανύει η Εταιρία είναι ενδεχόμενο να μην επιτευχθεί κερδοφόρο αποτέλεσμα άμεσα (από την επόμενη χρήση) ή η κερδοφορία της Εταιρίας να παρουσιάσει αποκλίσεις από τους στόχους της Διοίκησης. Σημαντικό στοιχείο για την ομαλοποίηση των οικονομικών αποτελεσμάτων της Εταιρίας είναι ο ισοσκελισμός των ταμειακών ροών, λόγω των υστερήσεων που χαρακτηρίζουν τον ταμειακό κύκλο της Εταιρίας.

## 2.3 ΚΙΝΔΥΝΟΙ ΠΟΥ ΣΧΕΤΙΖΟΝΤΑΙ ΜΕ ΤΟΝ ΚΛΑΔΟ ΣΤΟΝ ΟΠΟΙΟ ΔΡΑΣΤΗΡΙΟΠΟΙΕΙΤΑΙ Η ΕΤΑΙΡΙΑ

### 2.3.1 Ανταγωνισμός

Στην Ελληνική αγορά και ειδικότερα στο αντικείμενο δραστηριότητας της Εταιρίας, δηλαδή στον κλάδο πληροφορικής, δραστηριοποιείται ικανός αριθμός επιχειρήσεων ώστε να διαμορφώνονται συνθήκες έντονου ανταγωνισμού. Κατά τα τελευταία έτη, παρατηρείται, αφενός, σημαντική ενίσχυση της ζήτησης υπηρεσιών πληροφορικής και, αφετέρου, τάση συγκέντρωσης των επιχειρηματικών δυνάμεων του κλάδου, υποστηριζόμενη σε ορισμένες περιπτώσεις και από χρηματοοικονομικούς ομίλους. Οι εξελίξεις αυτές οδηγούν σταδιακά στον περιορισμό των μικρότερων εταιριών του κλάδου και προκαλούν σημαντικές δυσκολίες στην αντιμετώπιση των ανταγωνιστικών πιέσεων. Οι μικρότερες εταιρίες δεν μπορούν να ανταποκριθούν στις ανάγκες ανάπτυξης και συνεχούς βελτίωσης της τεχνικής τους υποδομής και υποστήριξης της πελατειακής τους βάσης, τη διεύρυνση του φάσματος των προσφερόμενων υπηρεσιών και τη συνεχή ενημέρωση και αναβάθμιση αναφορικά με τις νέες τάσεις, τεχνολογικές εξελίξεις, επιστημονικές κατακτήσεις και διεύρυνση των επιχειρηματικών συνεργασιών. Συνεπώς, η απόκτηση μεριδίου αγοράς και η δημιουργία ισχυρού εμπορικού ονόματος (brand name) από μία νεοδημιουργηθείσα εταιρία αποτελεί χρονοβόρα και επίπονη διαδικασία και τυχόν αδυναμία της Εταιρίας να ανταποκριθεί στις συνθήκες του κλάδου και στον αυξανόμενο ανταγωνισμό από μεγάλους ομίλους – πολυεθνικές θα μπορούσε δυνητικά να έχει αρνητικές επιπτώσεις στην οικονομική κατάσταση και τα αποτελέσματά της.

### 2.3.2 Παράγοντες Πολιτικής και Οικονομικής Φύσεως που δεν Τελούν υπό τον Έλεγχο της Εταιρίας

Η ζήτηση για την παροχή υπηρεσιών πληροφορικής και κατ' επέκταση τα έσοδα και τα οικονομικά αποτελέσματα της Εταιρίας είναι δυνατόν να επηρεασθούν από διάφορους εξωγενείς με τη δραστηριότητα αυτής και του κλάδου στον οποίο ανήκει παράγοντες, όπως είναι, ενδεικτικά, η δημόσια πολιτική για τον τομέα της πληροφορικής, η φορολογική πολιτική, το θεσμικό πλαίσιο που διέπει δημόσιους Διαγωνισμούς και προμήθειες, η ύπαρξη οικονομικής ύφεσης, το κόστος διαβίωσης και η κατανομή των εισοδημάτων.

Τονίζεται ότι ανασταλτικό ρόλο στην ομαλή λειτουργία της Εταιρίας μπορεί να επιφέρουν οι δυσλειτουργίες και οι γραφειοκρατικοί περιορισμοί της Δημόσιας Διοίκησης, όσον αφορά στο μερίδιο εσόδων της Εταιρίας από Δημόσια Έργα (projects).



Δεδομένου ότι παράγοντες όπως οι προαναφερθέντες δεν εμπίπτουν στη δραστηριότητα της Εταιρίας, ούτε προβλέπονται ή ελέγχονται από την Εταιρία, αρνητική εξέλιξη σε κάποιον από αυτούς είναι δυνατόν να επηρεάσουν το οικονομικό και επιχειρηματικό περιβάλλον στο οποίο δραστηριοποιείται η Εταιρία. Κατά συνέπεια, τέτοιου είδους δυσμενείς εξωγενείς εξελίξεις ενδέχεται να έχουν αρνητική επιρροή στην οικονομική πορεία και τα αποτελέσματα της Εταιρίας.

## **2.4 ΚΙΝΔΥΝΟΙ ΠΟΥ ΣΧΕΤΙΖΟΝΤΑΙ ΜΕ ΤΟ ΜΑΚΡΟΟΙΚΟΝΟΜΙΚΟ ΠΕΡΙΒΑΛΛΟΝ**

### **2.4.1 Έλλειψη Μακροοικονομικής Σταθερότητας**

Στην παρούσα φάση η κατάσταση και οι προοπτικές των διεθνών αγορών χαρακτηρίζονται από μεταβαλλόμενα επιτόκια και ρυθμούς ανάπτυξης, εν τω μέσω προσταθειών συγκράτησης υψηλών δημοσιονομικών ελλειμμάτων και συστηματικά αυξανόμενων τιμών ενέργειας. Οι παραπάνω παράγοντες επηρεάζουν σε διαφορετικό βαθμό κάθε εταιρία, αναλόγως του μεγέθους, της αγοράς στην οποία απευθύνεται, καθώς και των υποχρεώσεων ή δεσμεύσεων που αυτή έχει αναλάβει. Σε κάθε περίπτωση, οι ειδικότερες συνέπειες από μακροοικονομική αστάθεια στο διεθνές σύστημα δεν είναι δυνατό να προβλεφθούν επακριβώς στο πλαίσιο του παρόντος Ενημερωτικού Δελτίου.

## **2.5 ΚΙΝΔΥΝΟΙ ΠΟΥ ΣΧΕΤΙΖΟΝΤΑΙ ΜΕ ΤΙΣ ΜΕΤΟΧΕΣ**

### **2.5.1 Κίνδυνοι Επηρεασμού της Τιμής της Μετοχής - Συγκυριακοί Εξωγενείς Παράγοντες**

Η πορεία της μετοχής της Εταιρίας στο Χ.Α. μπορεί να επηρεαστεί από συγκυριακούς και άλλους παράγοντες, οι οποίοι δεν έχουν καμία ουσιαστική σχέση με τη δραστηριότητα και τα αποτελέσματά της, καθώς και από τις συνθήκες ζήτησης για τις μετοχές αυτές. Οι επενδυτές πρέπει να γνωρίζουν ότι η τιμή της μετοχής της Εταιρίας ενδέχεται να παρουσιάσει σημαντικές διακυμάνσεις κατά την διαπραγμάτευσή της και σε καμία περίπτωση δεν είναι εξασφαλισμένοι έναντι της υποτίμησης της αξίας της επένδυσής τους. Η πορεία των διεθνών χρηματαγορών και κεφαλαιαγορών, η ψυχολογία του επενδυτικού κοινού, η επίδραση σημαντικών αστάθμητων παραγόντων, η οικονομική και πολιτική αβεβαιότητα, είναι παράγοντες που ενδέχεται να επηρεάσουν αρνητικά την πορεία της τιμής της μετοχής και να οδηγήσουν σε μείωση της αξίας της επένδυσης. Κατά συνέπεια, σε καμία περίπτωση οι επενδυτές δεν είναι εξασφαλισμένοι απέναντι στους προαναφερθέντες κινδύνους.

### 3. ΕΓΓΡΑΦΟ ΑΝΑΦΟΡΑΣ

#### 3.1 ΕΠΙΛΕΓΜΕΝΕΣ ΧΡΗΜΑΤΟΟΙΚΟΝΟΜΙΚΕΣ ΠΛΗΡΟΦΟΡΙΕΣ

##### 3.1.1 Επιλεγμένες Χρηματοοικονομικές Πληροφορίες Χρήσεων 2004-2006 βάσει των Δ.Λ.Π. / Δ.Π.Χ.Π.

Οι ακόλουθες χρηματοοικονομικές πληροφορίες προέρχονται από τις ενοποιημένες και εταιρικές οικονομικές καταστάσεις των χρήσεων 2005 - 2006, οι οποίες έχουν ελεγχθεί από τον Ορκωτό Ελεγκτή-Λογιστή κ. Ιωάννη Β. Καλογερόπουλο (Α.Μ. ΣΟΕΛ 10741) της ελεγκτικής εταιρίας 'BAKER TILLY HELLAS', διεύθυνση 3ης Σεπτεμβρίου 76, 104 33 Αθήνα, τηλ. 210.82.53.078, Α.Μ. ΣΟΕΛ Ε148 και παρατίθενται στην ιστοσελίδα του Εκδότη, στο διαδικτυακό τόπο της Εκδότριας (www.pcsystems.gr). Επίσης, οι οικονομικές καταστάσεις της χρήσης 2005 συνοδεύονται από συγκριτικές οικονομικές καταστάσεις της χρήσης 2004.

Οι οικονομικές καταστάσεις των χρήσεων 2005 - 2006 συντάχθηκαν από την Εταιρία βάσει των Δ.Π.Χ.Π. και εγκρίθηκαν με τις από 20.03.2006 (και κατόπιν λόγω πρόσθετων αναλυτικών πληροφοριών σχετικών με την ανάλυση κονδυλίων του Ισολογισμού και των αποτελεσμάτων χρήσης, επανεγκρίθηκαν από το Διοικητικό Συμβούλιο την 12.04.2006) και 10.3.2007 αντίστοιχα αποφάσεις του Διοικητικού Συμβουλίου της Εταιρίας.

Σημαντικά χρηματοοικονομικά στοιχεία των ενοποιημένων και εταιρικών αποτελεσμάτων της Εταιρίας παρατίθενται στον ακόλουθο πίνακα:

ΕΠΙΛΕΓΜΕΝΑ ΣΤΟΙΧΕΙΑ ΑΠΟΤΕΛΕΣΜΑΤΩΝ						
	ΟΜΙΛΟΣ			ΕΤΑΙΡΙΑ		
ποσά σε €	31.12.2004	31.12.2005	31.12.2006	31.12.2004	31.12.2005	31.12.2006
Σύνολο Κύκλου Εργασιών	60.242.523	30.503.194	27.704.368	49.670.978	19.356.000	19.649.623
Μικτό Κέρδος (% επί του Κύκλου Εργασιών)	15.183.670 25,20%	6.883.289 22,57%	8.386.143 30,27%	12.956.575 26,08%	4.521.116 23,36%	5.895.976 30,01%
Κέρδη προ Φόρων, Χρηματοοικονομικών Αποτελεσμάτων και αποσβέσεων (% επί του Κύκλου Εργασιών)	3.722.266 6,18%	-2.396.218 (7,86%)	262.858 0,95%	3.346.646 6,74%	-2.581.809 (13,34%)	-354.186 (1,80%)
Κέρδη Χρήσεως προ Φόρων (% επί του Κύκλου Εργασιών)	1.794.283 2,98%	-3.812.071 -12,50%	-1.535.662 -5,54%	1.679.896 3,38%	-3.808.475 -19,68	-1.923.250 -9,79%
Κέρδη/Ζημιές Χρήσεως μετά από Φόρους (% επί του Κύκλου Εργασιών)	1.255.998 2,08%	-3.812.071 -12,50%	-1.535.662 -5,54%	1.086.376 2,19%	-3.808.475 -19,68	-1.923.250 -9,79%

*Τυχόν αποκλίσεις στα σύνολα οφείλονται σε στρογγυλοποιήσεις.  
Πηγή: Δημοσιευμένες Οικονομικές καταστάσεις των χρήσεων 2005 (οι οποίες συνοδεύονται από συγκριτικές οικονομικές καταστάσεις της χρήσης 2004) και 2006, οι οποίες συντάχθηκαν κατά ΔΠΧΠ και έχουν ελεγχθεί από τον Ορκωτό Ελεγκτή-Λογιστή κ. Ιωάννη Β. Καλογερόπουλο (Α.Μ. ΣΟΕΛ 10741) της ελεγκτικής εταιρίας «BAKER TILLY HELLAS», διεύθυνση 3ης Σεπτεμβρίου 76, 104 33 Αθήνα, τηλ. 210.82.53.078, Α.Μ. ΣΟΕΛ Ε148.*

Η εξέλιξη του κύκλου εργασιών του Ομίλου και της Εταιρίας ανά δραστηριότητα για την τριετία 2004-2006 εμφανίζεται στους παρακάτω πίνακες.

ΑΝΑΛΥΣΗ ΠΩΛΗΣΕΩΝ ποσά σε €	ΟΜΙΛΟΣ			ΕΤΑΙΡΙΑ		
	31.12.2004	31.12.2005	% 2004-2005	31.12.2004	31.12.2005	% 2004-2005
Εμπορική Δραστηριότητα	38.089.268	22.819.319	-40,09%	27.626.436	11.817.550	-57,22%
% επί του κύκλου εργασιών	63,23%	74,81%	-	55,62%	61,05%	-
Παροχή Υπηρεσιών	22.153.255	7.683.875	-65,31%	22.044.542	7.538.450	-65,80%
% επί του κύκλου εργασιών	36,77%	25,19%	-	44,38%	38,95%	-
<b>Σύνολο</b>	<b>60.242.523</b>	<b>30.503.194</b>	<b>-49,37%</b>	<b>49.670.978</b>	<b>19.356.000</b>	<b>-61,03%</b>

ΑΝΑΛΥΣΗ ΠΩΛΗΣΕΩΝ ποσά σε €	ΟΜΙΛΟΣ			ΕΤΑΙΡΙΑ		
	31.12.2005	31.12.2006	% 2005-2006	31.12.2005	31.12.2006	% 2005-2006
Εμπορική Δραστηριότητα	22.819.320	19.392.893	-15,02%	11.817.550	10.452.475	-11,55%
% επί του κύκλου εργασιών	74,09%	70,00%	-	61,05%	53,19%	-
Παροχή Υπηρεσιών	7.683.874	8.311.475	8,17%	7.538.450	9.197.148	22,00%
% επί του κύκλου εργασιών	25,19%	30,00%	-	38,95%	46,81%	-
<b>Σύνολο</b>	<b>30.503.194</b>	<b>27.704.368</b>	<b>-9,18%</b>	<b>19.356.000</b>	<b>19.649.623</b>	<b>1,52%</b>

Οι Καθαρές Πωλήσεις του Ομίλου για τη χρήση 2006 ανήλθαν σε € 27,7 εκατ. ευρώ και της Εταιρίας σε €19,6 εκατ. ευρώ, μειωμένες για τον Όμιλο κατά 9% λόγω των διεταιρικών πωλήσεων προς τις κοινοπραξίες και αυξημένες για την Εταιρία κατά 1,51% έναντι της προηγούμενης χρήσης.

Ο κύριος όγκος τόσο της εμπορικής δραστηριότητας όσο και της παροχής υπηρεσιών της Εταιρίας πραγματοποιείται στην περιοχή της Αττικής και της Θεσσαλονίκης.

Τα αποτελέσματα προ φόρων του Ομίλου διαμορφώθηκαν σε ζημιές € 1.535.662 ευρώ στη χρήση 2006 έναντι ζημιών € 3.812.071 ευρώ τη χρήση 2005 και κερδών € 1.794.283 ευρώ τη χρήση 2004.

Τα καθαρά αποτελέσματα χρήσεως του Ομίλου διαμορφώθηκαν σε ζημιές € 1.535.662 ευρώ στη χρήση 2006 έναντι ζημιών € 3.812.071 ευρώ τη χρήση 2005 και κερδών € 1.255.998 ευρώ τη χρήση 2004. Αντίστοιχη ήταν και η εικόνα σε εταιρικό επίπεδο. Συγκεκριμένα, τα καθαρά αποτελέσματα χρήσεως διαμορφώθηκαν σε ζημιές € 1.923.250 ευρώ στη χρήση 2006 έναντι ζημιών € 3.808.475 ευρώ τη χρήση 2005 και κερδών € 1.086.376 ευρώ τη χρήση 2004.

Η μεγάλη απόκλιση του κύκλου εργασιών από το 2004 στο 2005 οφείλεται στην ανάληψη εκ μέρους της Εταιρίας, το έτος 2004, μεγάλων έργων για τους Ολυμπιακούς Αγώνες, έργα τα οποία δεν υπήρχαν το 2005. Ενδεικτικά παρατίθεται πίνακας Εσόδων από τα Ολυμπιακά έργα το 2004.

ΕΣΟΔΑ	
(σε χιλ. ευρώ)	2004
Εξοπλισμός	7.978
Υπηρεσίες	7.593
<b>ΣΥΝΟΛΟ ΚΥΚΛΟΥ ΕΡΓΑΣΙΩΝ</b>	<b>15.571</b>

Η περαιτέρω μείωση των εσόδων κατά το έτος 2005 οφείλεται στα προβλήματα που δημιουργήθηκαν στην Εταιρία λόγω των προβλημάτων στην τότε ιδιοκτήτρια της, «ΠΟΥΛΙΑΔΗΣ & ΣΥΝΕΡΓΑΤΕΣ Α.Β.Ε.Ε.» που επηρέασαν κάθετα την πορεία της Εταιρίας. Αυτό απεικονίζεται ιδιαίτερα στα ΚΠΦΤΑ της μητρικής και κατ' επέκταση του Ομίλου (από κέρδη € 3.346.646 ευρώ εμφανίζεται ζημιά €2.581.809 ευρώ). Συνέπεια των ανωτέρω είναι και το γύρισμα των αποτελεσμάτων μετά φόρων σε ζημιές το 2005 από κέρδη το 2004.

Σημαντικός περιορισμός των ζημιών καταγράφεται κατά τη χρήση 2006 σε σχέση με τη χρήση 2005. Η εξέλιξη αυτή συνδέεται την είσοδο στρατηγικού επενδυτή στην Εταιρία, του κ. Γεωργίου Οικονόμου, στον οποίο μεταβιβάστηκε ποσοστό 49% του συνόλου των μετοχών της Εταιρίας και αντίστοιχων δικαιωμάτων ψήφου από τον πρώην βασικό μέτοχο.

Στο πλαίσιο αυτό, η νέα Διοίκηση της Εταιρίας προχώρησε άμεσα σε σημαντικές διαρθρωτικές προσαρμογές τόσο στη διοικητική όσο και στη χρηματοοικονομική λειτουργία της Εταιρίας και η Εταιρία ήδη καταγράφει βελτιούμενα οικονομικά αποτελέσματα.

Συνοπτικά στοιχεία των ενοποιημένων και εταιρικών ισολογισμών της Εταιρίας παρατίθενται στον ακόλουθο πίνακα.

ΕΠΙΛΕΓΜΕΝΑ ΣΤΟΙΧΕΙΑ ΙΣΟΛΟΓΙΣΜΩΝ						
	ΟΜΙΛΟΣ			ΕΤΑΙΡΙΑ		
ποσά σε €	31.12.2004	31.12.2005	31.12.2006	31.12.2004	31.12.2005	31.12.2006
<b>ΕΝΕΡΓΗΤΙΚΟ</b>						
Πάγια στοιχεία ενεργητικού	509.730	819.579	485.867	562.728	669.519	382.839
Αποθέματα	2.532.191	2.321.200	2.621.321	1.248.186	1.017.858	1.273.458
Πελάτες και λοιπές απαιτήσεις	23.802.073	15.783.601	18.427.724	20.314.147	11.550.182	16.933.605
Λοιπά στοιχεία ενεργητικού	10.971.240	7.116.849	4.686.208	10.990.259	7.876.100	5.285.513
<b>ΣΥΝΟΛΟ ΕΝΕΡΓΗΤΙΚΟΥ</b>	<b>37.815.234</b>	<b>26.041.229</b>	<b>26.221.119</b>	<b>33.115.320</b>	<b>21.113.659</b>	<b>23.875.414</b>
<b>ΠΑΘΗΤΙΚΟ</b>						
Μακροπρόθεσμες υποχρεώσεις	643.113	1.196.116	855.682	503.123	858.641	626.696
Βραχυπρόθεσμες υποχρεώσεις	12.760.043	11.053.402	16.451.980	11.351.435	9.478.814	14.853.212
Λοιπές βραχυπρόθεσμες υποχρεώσεις	15.195.018	10.531.557	7.857.153	12.720.492	8.196.302	8.229.422
Σύνολο υποχρεώσεων	<b>28.598.174</b>	<b>22.781.075</b>	<b>25.164.815</b>	<b>24.575.050</b>	<b>18.533.757</b>	<b>23.709.331</b>
Μετοχικό κεφάλαιο	4.699.770	4.699.770	4.699.770	4.699.770	4.699.770	4.699.770
Λοιπά στοιχεία καθαρής θέσης	4.145.289	- 1.817.349	- 4.085.368	3.840.500	- 2.119.868	- 4.533.687
Καθαρή θέση μετοχών Εταιρίας	8.845.058	2.882.421	614.402	8.540.270	2.579.902	166.083
Δικαιώματα Μειοψηφίας	372.002	377.733	441.902	0	0	0
Σύνολο Καθαρής Θέσης	<b>9.217.060</b>	<b>3.260.154</b>	<b>1.056.304</b>	<b>8.540.270</b>	<b>2.579.902</b>	<b>166.083</b>
<b>ΣΥΝΟΛΟ ΠΑΘΗΤΙΚΟΥ</b>	<b>37.815.234</b>	<b>26.041.229</b>	<b>26.221.119</b>	<b>33.115.320</b>	<b>21.113.659</b>	<b>23.875.414</b>

*Τυχόν αποκλίσεις στα σύνολα οφείλονται σε στρογγυλοποιήσεις.  
Πηγή: Δημοσιευμένες Οικονομικές καταστάσεις των χρήσεων 2005 (οι οποίες συνοδεύονται από συγκριτικές οικονομικές καταστάσεις της χρήσης 2004) και 2006, οι οποίες συντάχθηκαν κατά ΔΠΧΠ και έχουν ελεγχθεί από τον Ορκωτό Ελεγκτή-Λογιστή κ. Ιωάννη Β. Καλογερόπουλο (Α.Μ. ΣΟΕΛ 10741) της ελεγκτικής εταιρίας «BAKER TILLY HELLAS», διεύθυνση 3ης Σεπτεμβρίου 76, 104 33 Αθήνα, τηλ. 210.82.53.078, Α.Μ. ΣΟΕΛ Ε148.*

Τα πάγια στοιχεία ενεργητικού του Ομίλου διαμορφώθηκαν από € 509.730 ευρώ την 31.12.2004 σε € 819.579 ευρώ την 31.12.2005 και σε € 485.867 ευρώ την 31.12.2006 (μείωση 31.12.2006 - 31.12.2004 ύψους 4,68%).

Το σύνολο του ενεργητικού του Ομίλου διαμορφώθηκε από € 37.815.234 ευρώ την 31.12.2004 σε € 26.041.229 ευρώ την 31.12.2005 και σε € 26.221.119 ευρώ την 31.12.2006 (μείωση 31.12.2006 - 31.12.2004 ύψους 30,66%).

Το σύνολο της Καθαρής Θέσης διαμορφώθηκε από € 9.217.060 ευρώ την 31.12.2004 σε € 3.260.154 ευρώ την 31.12.2005 και σε € 1.056.304 ευρώ την 31.12.2006 (μείωση 31.12.2006 - 31.12.2004 ύψους 88,54%).

Οι μακροπρόθεσμες δανειακές υποχρεώσεις διαμορφώθηκαν από € 643.113 ευρώ την 31.12.2004 σε € 1.196.116 ευρώ την 31.12.2005 και σε € 855.682 ευρώ την 31.12.2006 (αύξηση 31.12.2006 - 31.12.2004 ύψους 33,05%).

Οι συνολικές υποχρεώσεις διαμορφώθηκαν από € 28.598.174 ευρώ την 31.12.2004, σε € 22.781.075 ευρώ την 31.12.2005 και σε € 25.164.815 ευρώ την 31.12.2006 (μείωση 31.12.2006 - 31.12.2004 ύψους 12,01%).

Μεταξύ του 2004 και του 2005 παρουσιάζεται σημαντική μείωση του Ενεργητικού που οφείλεται κυρίως στη μείωση των απαιτήσεων από πελάτες απόρροια της μείωσης του κύκλου εργασιών, όπως προαναφέρθηκε.

Τα υπόλοιπα των πελατών και λοιπών απαιτήσεων το 2006 εμφανίζονται αυξημένα σε σχέση με το 2005 κατά € 2,6 εκατ. ευρώ για τον Όμιλο και κατά € 5,4 εκατ. ευρώ για την Εταιρία, συνέπεια της υλοποίησης Δημοσίων Έργων μεγάλου μεγέθους κατά την χρήση του 2006.

Τα βραχυπρόθεσμα δάνεια το 2006 εμφανίζονται αυξημένα σε σχέση με το 2005 κατά € 5,4 εκατ. ευρώ για τον Όμιλο και κατά € 5,3 εκατ. ευρώ για την Εταιρία και αποκτήθηκαν με την μέθοδο της «εκχώρησης συμβάσεων έργων» σε κάλυψη 100% και αυτό έγινε για να μπορέσει η Εταιρία να αντεπεξέλθει στην εκτέλεση έργων μεγάλου μεγέθους.

Οι λοιπές βραχυπρόθεσμες υποχρεώσεις εμφανίζονται μειωμένες κατά € 2,7 εκατ. ευρώ για τον Όμιλο λόγω απαλοιφών των διαιτηρικών συναλλαγών με τις κοινοπραξίες και αυξημένες για την Εταιρία κατά 33,1 χιλ. ευρώ.

Η είσοδος Στρατηγικού Επενδυτή, συμφερόντων κ. Γεωργίου Οικονόμου, την 26.05.2006 οδήγησε στην αλλαγή του ιδιοκτησιακού καθεστώτος της Εταιρίας και συνακόλουθα και της διοικητικής ομάδας αυτής (management team). Οι εξελίξεις αυτές επηρέασαν με θετικό τρόπο τις επιχειρηματικές δραστηριότητες της Εταιρίας και δημιούργησαν τις κατάλληλες προϋποθέσεις για την ανάπτυξη μίας νέας επιχειρηματικής στρατηγικής, όσον αφορά στην προώθηση των εταιρικών εργασιών. Συγκεκριμένα:

- η Εταιρία αποσυνδέθηκε από την εταιρεία ΠΟΥΛΙΑΔΗΣ ΚΑΙ ΣΥΝΕΡΓΑΤΕΣ ΑΕΒΕ και το σύνολο των οικονομικών δυσχερειών που αντιμετώπιζε η συγκεκριμένη Εταιρία
- εξομαλύνθηκαν οι σχέσεις της Εταιρίας με τις Πιστώτριες Τράπεζες και δημιουργήθηκαν νέες ευνοϊκότερες συνθήκες χρηματοδότησης της Εταιρίας
- ήρθαν οι όποιες δυσλειτουργίες της Εταιρίας και η οργανωτική δομή και λειτουργία αυτής αναδιαρθρώθηκε και βελτιώθηκε
- ενισχύθηκε η αξιοπιστία και η φερεγγυότητα της Εταιρίας, γεγονός που αποτυπώνεται και με την ανάληψη από την Εταιρία νέων σημαντικών έργων τόσο στον ιδιωτικό όσο και στο δημόσιο τομέα (όπως παρουσιάζεται στην Ενότητα 3.14.4.1).

Συνοπτικά στοιχεία των ενοποιημένων και εταιρικών ταμειακών ροών της Εταιρίας παρατίθενται στον ακόλουθο πίνακα.

<b>ΕΠΙΛΕΓΜΕΝΑ ΣΤΟΙΧΕΙΑ ΤΑΜΕΙΑΚΩΝ ΡΟΩΝ</b>						
	<b>ΟΜΙΛΟΣ</b>			<b>ΕΤΑΙΡΙΑ</b>		
ποσά σε €	31.12.2004	31.12.2005	31.12.2006	31.12.2004	31.12.2005	31.12.2006
Ταμειακές Ροές από Συνήθεις Λειτουργικές Δραστηριότητες	1.668.167	816.008	- 5.041.537	1.572.771	810.526	-5.042.598
Ταμειακές Ροές από Επενδυτικές Δραστηριότητες	-712.643	- 640.784	20.009	-697.288	-691.136	15.789
Ταμειακές Ροές από Χρηματοδοτικές Δραστηριότητες	-69.582	- 2.215.066	5.301.367	158.167	-2.063.155	5.277.188
Χρηματικά Διαθέσιμα Τέλους Χρήσης	3.326.438	1.286.596	1.566.435	3.076.605	1.132.839	1.383.217

*Τυχόν αποκλίσεις στα σύνολα οφείλονται σε στρογγυλοποιήσεις.  
 Πηγή: Δημοσιευμένες Οικονομικές καταστάσεις των χρήσεων 2005 (οι οποίες συνοδεύονται από συγκριτικές οικονομικές καταστάσεις της χρήσης 2004) και 2006, οι οποίες συντάχθηκαν κατά ΔΠΧΠ και έχουν ελεγχθεί από τον Ορκωτό Ελεγκτή-Λογιστή κ. Ιωάννη Β. Καλογερόπουλο (Α.Μ. ΣΟΕΛ 10741) της ελεγκτικής εταιρίας «BAKER TILLY HELLAS», διεύθυνση 3ης Σεπτεμβρίου 76, 104 33 Αθήνα, τηλ. 210.82.53.078, Α.Μ. ΣΟΕΛ Ε148.*

Οι εκροές από λειτουργικές δραστηριότητες του Ομίλου ανήλθαν σε € 5.041.537 ευρώ το 2006 έναντι εισροών € 816.008 ευρώ το 2005 και εισροών € 1.668.167 ευρώ το 2004 λόγω της σημαντικής αύξησης των υποχρεώσεων (πλην τραπεζών) το 2005 και το 2006.

Ο Όμιλος παρουσίασε εισροές από επενδυτικές δραστηριότητες ύψους € 20.009 ευρώ το 2006 και εκροές € 640.784 ευρώ και € 712.643 ευρώ το 2005 και το 2004 αντίστοιχα.

Ο Όμιλος παρουσίασε εισροές από χρηματοδοτικές δραστηριότητες ύψους € 5.301.367 ευρώ το 2006 και εκροές € 640.784 ευρώ και € 712.643 ευρώ το 2005 και το 2004 αντίστοιχα. Σημειώνεται ότι το 2005 και το 2006 διατέθηκαν σημαντικά ποσά για την εξόφληση δανείων. Ειδικά το 2006, εμφανίζονται εισροές λόγω των εισπράξεων από εκδοθέντα/ αναληφθέντα δάνεια.

Αναλυτική παράθεση της εξέλιξης των ενοποιημένων μεγεθών του Ομίλου για τις χρήσεις 2004-2006 γίνεται στην Ενότητα 3.10 'Απολογιστικές Πληροφορίες Δραστηριότητας Ομίλου 2004-2006' του παρόντος Ενημερωτικού Δελτίου.

Οι ακόλουθες χρηματοοικονομικές πληροφορίες έχουν συνταχθεί από την Εταιρία και αφορούν στοιχεία ανά μετοχή των χρήσεων 2004, 2005 και 2006.

<b>ΣΤΟΙΧΕΙΑ ΜΕΤΟΧΗΣ ΤΗΣ ΕΤΑΙΡΙΑΣ</b>			
	<b>2004</b>	<b>2005</b>	<b>2006</b>
Σταθμισμένος Αριθμός Μετοχών	12.554.038	12.702.080	12.702.080
Κέρδη προ φόρων ανά μετοχή σε €	0,143	(0,30)	(0,121)
Κέρδη μετά από φόρους ανά μετοχή σε €	0,10	(0,30)	(0,121)
Καθαρά κέρδη Χρήσεως μετά από Δικαιώματα Μειοψηφίας σε €	0,097	(0,30)	(0,126)
Μέρισμα ανά μετοχή (σε €)	0,015	0	0
Λογιστική αξία μετοχής (σε €)	0,734	0,257	0,083

*Σημειώσεις:*

1. Ο σταθμισμένος αριθμός των μετοχών προέκυψε από τον αριθμό των μετοχών σε κυκλοφορία κατά την έναρξη της χρήσης μετά την προσαρμογή αυτών με την πρόσθεση μετοχών που εκδόθηκαν κατά τη διάρκεια της χρήσης, σταθμισμένες με συντελεστή χρόνου.
2. Τα στοιχεία ανά μετοχή έχουν υπολογιστεί με βάση το βασικό μέσο σταθμικό αριθμό μετοχών, πλην του μερίσματος ανά μετοχή το οποίο έχει υπολογιστεί με τον αριθμό των μετοχών τέλους χρήσης.
3. Η λογιστική αξία της μετοχής έχει υπολογιστεί με βάση τα Ίδια Κεφάλαια και τον αριθμό μετοχών τέλους χρήσης.

### 3.1.2. Επιλεγμένες Χρηματοοικονομικές Πληροφορίες Α' Εξαμήνου 2007 βάσει Δ.Λ.Π. / Δ.Π.Χ.Π.

Οι ακόλουθες χρηματοοικονομικές πληροφορίες προέρχονται από τις ενοποιημένες και εταιρικές οικονομικές καταστάσεις του Α' Εξαμήνου 2007, οι οποίες έχουν ελεγχθεί από τον Ορκωτό Ελεγκτή-Λογιστή κ. Λεωνίδα Χ. Μαυρομήτρο (Α.Μ. ΣΟΕΛ 21071) της ελεγκτικής εταιρίας «BAKER TILLY HELLAS», διεύθυνση 3ης Σεπτεμβρίου 76, 104 33 Αθήνα, τηλ. 210.82.53.078, Α.Μ. ΣΟΕΛ Ε148 και παρατίθενται στην ιστοσελίδα του Εκδότη, στο διαδικτυακό τόπο της Εκδότριας (www.pcsystems.gr).

Συνοπτικά στοιχεία των ενοποιημένων και εταιρικών αποτελεσμάτων της Εταιρίας παρατίθενται στον ακόλουθο πίνακα.

ΕΠΙΛΕΓΜΕΝΑ ΣΤΟΙΧΕΙΑ ΑΠΟΤΕΛΕΣΜΑΤΩΝ				
	ΟΜΙΛΟΣ		ΕΤΑΙΡΙΑ	
ποσά σε €	30.6.2006	30.6.2007	30.6.2006	30.6.2007
Σύνολο Κύκλου Εργασιών	12.224.856	9.603.938	6.173.412	9.603.938
Μικτό Κέρδος	3.048.190	3.722.349	1.943.754	3.722.349
(% επί του Κύκλου Εργασιών)	24,93%	38,76%	31,49%	38,76%
Κέρδη προ Φόρων & Χρηματοοικονομικών και επενδυτικών Αποτελεσμάτων και αποσβέσεων	-1.267.274	-35.592	-1.258.969	-35.592
(% επί του Κύκλου Εργασιών)	(10,37%)	(0,37%)	(20,39%)	(0,37%)
Κέρδη Χρήσεως προ Φόρων από συνεχιζόμενες δραστηριότητες	-2.130.280	-635.118	-2.013.857	-620.185
(% επί του Κύκλου Εργασιών)	(17,42%)	(6,61%)	(32,62%)	(6,46%)
Κέρδη/Ζημιές Χρήσεως μετά από Φόρους	-2.130.280	-751.341	-2.013.857	-736.408
(% επί του Κύκλου Εργασιών)	(17,42%)	(7,82%)	(32,62%)	(7,67%)
Κατανέμονται σε:				
Μετόχους εταιρίας	-2.087.764	-747.451	-2.013.857	-736.408
Μετόχους μειοψηφίας	-42.516	-3.890	-	-

*Τυχόν αποκλίσεις στα σύνολα οφείλονται σε στρογγυλοποιήσεις.  
 Πηγή: Ενοποιημένες Οικονομικές Καταστάσεις που έχουν συνταχθεί για το Α' Εξάμηνο 2007 με βάση τα Διεθνή Λογιστικά Πρότυπα (Δ.Λ.Π.) / Διεθνή Πρότυπα Χρηματοοικονομικής Πληροφόρησης (Δ.Π.Χ.Π.), και έχουν ελεγχθεί από τον Ορκωτό Ελεγκτή-Λογιστή κ. Λεωνίδα Χ. Μαυρομήτρο (Α.Μ. ΣΟΕΛ 21071) της ελεγκτικής εταιρίας «BAKER TILLY HELLAS», διεύθυνση 3ης Σεπτεμβρίου 76, 104 33 Αθήνα, τηλ. 210.82.53.078, Α.Μ. ΣΟΕΛ Ε148.*

Συνοπτικά στοιχεία των ενοποιημένων και εταιρικών ισολογισμών της Εταιρίας παρατίθενται στον ακόλουθο πίνακα.

ΕΠΙΛΕΓΜΕΝΑ ΣΤΟΙΧΕΙΑ ΙΣΟΛΟΓΙΣΜΩΝ				
	ΟΜΙΛΟΣ		ΕΤΑΙΡΙΑ	
ποσά σε €	31.12.2006	30.6.2007	31.12.2006	30.6.2007
<b>ΕΝΕΡΓΗΤΙΚΟ</b>				
Πάγια στοιχεία ενεργητικού	485.867	274.667	382.839	274.667
Αποθέματα	2.621.321	653.430	1.273.458	653.430
Πελάτες και λοιπές απαιτήσεις	18.427.724	22.081.948	16.933.605	22.081.948
Λοιπά στοιχεία ενεργητικού	4.686.208	3.657.993	5.285.512	3.675.150
<b>ΣΥΝΟΛΟ ΕΝΕΡΓΗΤΙΚΟΥ</b>	<b>26.221.120</b>	<b>26.668.039</b>	<b>23.875.414</b>	<b>26.685.195</b>
<b>ΠΑΘΗΤΙΚΟ</b>				
Μακροπρόθεσμες υποχρεώσεις	855.682	852.177	626.696	852.177
Βραχυπρόθεσμες υποχρεώσεις	16.451.980	16.371.074	14.853.212	16.451.980
Λοιπές βραχυπρόθεσμες υποχρεώσεις	7.857.153	8.137.351	8.229.423	7.857.153
Σύνολο υποχρεώσεων	<b>25.164.815</b>	<b>25.360.602</b>	<b>23.709.331</b>	<b>25.164.815</b>
Μετοχικό κεφάλαιο	4.699.770	4.699.770	4.699.770	4.699.770
Λοιπά στοιχεία καθαρής θέσης	- 4.085.368	-3.381.101	- 4.533.687	-3.375.176
Καθαρή θέση μετοχών Εταιρίας	614.402	1.318.669	166.083	1.324.594
Δικαιώματα Μειοψηφίας	441.904	-11.231	0	0
Σύνολο Καθαρής Θέσης	<b>1.056.304</b>	<b>1.307.438</b>	<b>166.083</b>	<b>1.324.594</b>
<b>ΣΥΝΟΛΟ ΠΑΘΗΤΙΚΟΥ</b>	<b>26.221.120</b>	<b>26.668.039</b>	<b>23.875.414</b>	<b>26.685.195</b>

*Τυχόν αποκλίσεις στα σύνολα οφείλονται σε στρογγυλοποιήσεις.  
 Πηγή: Ενοποιημένες Οικονομικές Καταστάσεις που έχουν συνταχθεί για το Α' Εξάμηνο 2007 με βάση τα Διεθνή Λογιστικά Πρότυπα (Δ.Λ.Π.) / Διεθνή Πρότυπα Χρηματοοικονομικής Πληροφόρησης (Δ.Π.Χ.Π.), και έχουν ελεγχθεί από τον Ορκωτό Ελεγκτή-Λογιστή κ. Λεωνίδα Χ. Μαυρομήτρο (Α.Μ. ΣΟΕΛ 21071) της ελεγκτικής εταιρίας «BAKER TILLY HELLAS», διεύθυνση 3ης Σεπτεμβρίου 76, 104 33 Αθήνα, τηλ. 210.82.53.078, Α.Μ. ΣΟΕΛ Ε148.*



Συνοπτικά στοιχεία των ενοποιημένων και εταιρικών ταμειακών ροών της Εταιρίας για την περίοδο 1.1-30.6.2007 παρατίθενται στον ακόλουθο πίνακα.

<b>ΕΠΙΛΕΓΜΕΝΑ ΣΤΟΙΧΕΙΑ ΤΑΜΕΙΑΚΩΝ ΡΟΩΝ</b>				
	<b>ΟΜΙΛΟΣ</b>		<b>ΕΤΑΙΡΙΑ</b>	
ποσά σε €	<b>30.6.2006</b>	<b>30.6.2007</b>	<b>30.6.2006</b>	<b>30.6.2007</b>
<b>Στοιχεία Ενοποιημένης Κατάστασης Ταμειακών Ροών</b>				
Ταμειακές Ροές από Συνήθεις Λειτουργικές Δραστηριότητες	-1.695.100	-3.618.095	-1.801.104	-3.618.095
Ταμειακές Ροές από Επενδυτικές Δραστηριότητες	40.639	1.769.367	21.210	1.769.367
Ταμειακές Ροές από Χρηματοδοτικές Δραστηριότητες	1.900.084	1.562.046	1.922.028	1.562.046
Χρηματικά Διαθέσιμα Τέλους Χρήσης	1.532.219	1.096.535	1.274.973	1.096.535
<i>Τυχόν αποκλίσεις στα σύνολα οφείλονται σε στρογγυλοποιήσεις.</i>				
<i>Πηγή: Ενοποιημένες Οικονομικές Καταστάσεις που έχουν συνταχθεί για το Α' Εξάμηνο 2007 με βάση τα Διεθνή Λογιστικά Πρότυπα (Δ.Λ.Π.) / Διεθνή Πρότυπα Χρηματοοικονομικής Πληροφόρησης (Δ.Π.Χ.Π.), και έχουν ελεγχθεί από τον Ορκωτό Ελεγκτή-Λογιστή κ. Λεωνίδα Χ. Μαυρομήτρο (Α.Μ. ΣΟΕΛ 21071) της ελεγκτικής εταιρίας «BAKER TILLY HELLAS», διεύθυνση 3ης Σεπτεμβρίου 76, 104 33 Αθήνα, τηλ. 210.82.53.078, Α.Μ. ΣΟΕΛ Ε148.</i>				

Οι ακόλουθες χρηματοοικονομικές πληροφορίες έχουν συνταχθεί από την Εταιρία και αφορούν στοιχεία ανά μετοχή της περιόδου 1.1-30.6.2006 και 1.1-30.6.2007.

<b>ΣΤΟΙΧΕΙΑ ΜΕΤΟΧΗΣ ΤΗΣ ΕΤΑΙΡΙΑΣ</b>		
	<b>1.1.-30.6.2006</b>	<b>1.1.-30.6.2007</b>
Σταθμισμένος Αριθμός Μετοχών	12.702.080	12.702.080
Κέρδη προ φόρων από συνεχιζόμενες δραστηριότητες ανά μετοχή σε €	(0,168)	(0,050)
Κέρδη μετά από φόρους ανά μετοχή σε €	(0,168)	(0,059)
Καθαρά κέρδη Χρήσεως μετά από Δικαιώματα Μειοψηφίας σε €	(0,164)	(0,059)

Αναλυτική παρουσίαση της εξέλιξης των ενοποιημένων και εταιρικών μεγεθών για την περίοδο 1.1-30.6.2007 παρατίθεται στην Ενότητα 3.12 'Απολογιστικές Πληροφορίες Δραστηριότητας Ομίλου Περιόδου Α' Εξάμηνο 2007' του παρόντος Ενημερωτικού Δελτίου.

### **3.2 ΠΛΗΡΟΦΟΡΙΕΣ ΓΙΑ ΤΗ ΣΥΝΤΑΞΗ ΤΟΥ ΕΝΗΜΕΡΩΤΙΚΟΥ ΔΕΛΤΙΟΥ ΚΑΙ ΤΟΥΣ ΕΛΕΓΚΤΕΣ ΤΗΣ ΕΤΑΙΡΙΑΣ**

#### **3.2.1 Υπεύθυνα Πρόσωπα**

Στο παρόν Ενημερωτικό Δελτίο περιέχονται και παρουσιάζονται όλες οι πληροφορίες και τα οικονομικά στοιχεία που είναι απαραίτητα προκειμένου οι επενδυτές να μπορούν με εμπειριστατωμένο τρόπο να αξιολογούν τα περιουσιακά στοιχεία, τις υποχρεώσεις, τη χρηματοοικονομική κατάσταση, τα αποτελέσματα και τις προοπτικές της Εταιρίας, καθώς και τα δικαιώματα που απορρέουν από τις κοινές μετά ψήφου ονομαστικές μετοχές της Εταιρίας.

Το παρόν Ενημερωτικό Δελτίο αποτελείται από α) το περιληπτικό σημείωμα, β) τους παράγοντες κινδύνου γ) το έγγραφο αναφοράς και δ) το σημείωμα μετοχικού τίτλου.

Οι επενδυτές που ενδιαφέρονται για περισσότερες πληροφορίες, θα μπορούν να απευθύνονται τις εργάσιμες ημέρες και ώρες στα γραφεία:

- (i) του Συμβούλου Έκδοσης, ΚΥΚΛΟΣ Χρηματιστηριακή Α.Ε.Π.Ε.Υ, διεύθυνση: Πανεπιστημίου 39, Αθήνα, τηλ. 210.33.64.300. Υπεύθυνος: κ. Ιωάννης Βλαχάκης, Διευθυντής Επενδυτικών Εργασιών.
- (ii) της Εταιρίας, διεύθυνση: Πεντέλης 14, Μαρούσι τηλ. 210.81.23.030. Υπεύθυνος κος. Μανώλης Βουργάκης, Υπεύθυνος Τμήματος Εξυπηρέτησης Μετόχων.

Η σύνταξη και η διάθεση του παρόντος Ενημερωτικού Δελτίου έγινε σύμφωνα με τις διατάξεις της ισχύουσας νομοθεσίας. Το Διοικητικό Συμβούλιο της Επιτροπής Κεφαλαιαγοράς ενέκρινε το περιεχόμενο του παρόντος Ενημερωτικού Δελτίου μόνον όσον αφορά στην κάλυψη των αναγκών πληροφόρησης του επενδυτικού κοινού, όπως αυτές καθορίζονται από τις διατάξεις του Κανονισμού (ΕΚ) 809/2004 της Επιτροπής των Ευρωπαϊκών Κοινοτήτων.

Το Ενημερωτικό Δελτίο περιέχει κάθε πληροφορία της οποίας η δημοσιοποίηση προβλέπεται από τον κανονισμό (ΕΚ) 809/2004 της Επιτροπής της Ευρωπαϊκής Ένωσης και η οποία αφορά στην Εταιρία και στην παρούσα αύξηση μετοχικού κεφαλαίου.

Το παρόν Ενημερωτικό Δελτίο θα διατίθεται σε ηλεκτρονική μορφή στο διαδικτυακό τόπο της Επιτροπής Κεφαλαιαγοράς ([www.cmc.gov.gr](http://www.cmc.gov.gr)), του Χ.Α. ([www.ase.gr](http://www.ase.gr)) και της Εταιρίας ([www.pcsystems.gr](http://www.pcsystems.gr)) και σε έγχαρτη μορφή στα γραφεία της Εταιρίας (Πεντέλης 14, 151 26, Μαρούσι τηλ. 210.81.23.030, Fax. 210.80.69.333) και του Συμβούλου Έκδοσης (ΚΥΚΛΟΣ ΧΡΗΜΑΤΙΣΤΗΡΙΑΚΗ Α.Ε.Π.Ε.Υ., Πανεπιστημίου 39, 105 64 Αθήνα, τηλ. 210.33.64.300, Fax. 210.32.39.122).

Η Εταιρία, τα μέλη του Διοικητικού της Συμβουλίου και τα πρόσωπα που επιμελήθηκαν από την πλευρά της τη σύνταξη του Ενημερωτικού Δελτίου είναι υπεύθυνοι για το περιεχόμενο του Ενημερωτικού Δελτίου και για το σύνολο των οικονομικών καταστάσεων που έχουν περιληφθεί στην ιστοσελίδα της Εταιρίας ([www.pcsystems.gr](http://www.pcsystems.gr)) και αποτελούν περιεχόμενο του παρόντος Ενημερωτικού Δελτίου και βεβαιώνουν ότι το Ενημερωτικό Δελτίο έχει συνταχθεί σύμφωνα με τον Κανονισμό (ΕΚ) 809/2004 της Επιτροπής των Ευρωπαϊκών Κοινοτήτων και του Ν. 3401/2005.

Από την πλευρά της Εταιρίας, τα υπεύθυνα φυσικά πρόσωπα, τα οποία επιμελήθηκαν τη σύνταξη του Ενημερωτικού Δελτίου είναι τα ακόλουθα:

- κ. Κωνσταντίνος Βουρδάκης, Πρόεδρος Δ.Σ. και Διευθύνων Σύμβουλος, τηλ. 210.81.23.000 και
- κα. Μαρίνα Αλεξανδρίδη, Διευθύντρια Οικονομικών Υπηρεσιών, τηλ. 210.81.23.090.

Τα φυσικά πρόσωπα που επιμελήθηκαν της σύνταξης του Ενημερωτικού Δελτίου, τα μέλη του Διοικητικού Συμβουλίου της Εταιρίας και ο Σύμβουλος Έκδοσης δηλώνουν ότι έχουν λάβει γνώση και συμφωνούν με το περιεχόμενο του παρόντος Ενημερωτικού Δελτίου και βεβαιώνουν υπεύθυνα ότι, αφού έλαβαν κάθε εύλογο μέτρο για το σκοπό αυτό, οι πληροφορίες που περιέχονται στο Ενημερωτικό Δελτίο είναι, εξ όσων γνωρίζουν, αληθείς και δεν υπάρχουν παραλείψεις που θα μπορούσαν να αλλοιώσουν το περιεχόμενο του.

Η Εταιρία, τα μέλη του Διοικητικού της Συμβουλίου και τα φυσικά πρόσωπα που επιμελήθηκαν της σύνταξης του Ενημερωτικού Δελτίου βεβαιώνουν ότι αυτό έχει συνταχθεί σύμφωνα με τις διατάξεις του Κανονισμού 809/2004 της Επιτροπής των Ευρωπαϊκών Κοινοτήτων.

Οι Οικονομικές Καταστάσεις της χρήσης 2004, οι οποίες συντάχθηκαν για τους σκοπούς του παρόντος Ενημερωτικού Δελτίου (όπως προβλέπεται από τις διατάξεις του Παραρτήματος Ι της ενότητας 20.1 του Κανονισμού 809/2004 της Επιτροπής της Ευρωπαϊκής Ένωσης), βάσει του Ε.Γ.Λ.Σ. και του Ν. 2190/1920, εγκρίθηκαν με την από 25.04.2005 απόφαση του Διοικητικού Συμβουλίου της Εταιρίας και ελέγχθηκαν από τον Ορκωτό Ελεγκτή-Λογιστή κ. Ιωάννη Β. Καλογερόπουλο (Α.Μ. ΣΟΕΛ 10741) της ελεγκτικής εταιρίας 'BAKER TILLY HELLAS', διεύθυνση 3ης Σεπτεμβρίου 76, 104 33 Αθήνα, τηλ. 210.82.53.078, Α.Μ. ΣΟΕΛ Ε148. Επίσης, οι Οικονομικές Καταστάσεις με τη συγκριτική χρήση του 2004 σύμφωνα με τα Δ.Λ.Π. έχουν, επίσης, ελεγχθεί από τον Ορκωτό Ελεγκτή-Λογιστή κ. Ιωάννη Β. Καλογερόπουλο (Α.Μ. ΣΟΕΛ 10741) της ελεγκτικής εταιρίας 'BAKER TILLY HELLAS', διεύθυνση 3ης Σεπτεμβρίου 76, 104 33 Αθήνα, τηλ. 210.82.53.078, Α.Μ. ΣΟΕΛ Ε148.

Οι Οικονομικές Καταστάσεις των χρήσεων 2005 και 2006 συντάχθηκαν από την Εταιρία βάσει των Δ.Λ.Π. / Δ.Π.Χ.Π. και ελέγχθηκαν από τον Ορκωτό Ελεγκτή-Λογιστή κ. Ιωάννη Β. Καλογερόπουλο (Α.Μ. ΣΟΕΛ 10741) της ελεγκτικής εταιρίας 'BAKER TILLY HELLAS', διεύθυνση 3ης Σεπτεμβρίου 76, 104 33 Αθήνα, τηλ. 210.82.53.078, Α.Μ. ΣΟΕΛ Ε148. Οι Συνοπτικές Οικονομικές Καταστάσεις του Α' Εξαμήνου 2007 συντάχθηκαν από την Εταιρία βάσει των Δ.Λ.Π. / Δ.Π.Χ.Π. και ελέγχθηκαν από τον Ορκωτό Ελεγκτή-Λογιστή κ. Λεωνίδα Χ. Μαυρομήτρο (Α.Μ. ΣΟΕΛ 21071) της ελεγκτικής εταιρίας 'BAKER TILLY HELLAS', διεύθυνση 3ης Σεπτεμβρίου 76, 104 33 Αθήνα, τηλ. 210.82.53.078, Α.Μ. ΣΟΕΛ Ε148.

Ο Σύμβουλος Έκδοσης, ΚΥΚΛΟΣ Χρηματιστηριακή Α.Ε.Π.Ε.Υ., Πανεπιστημίου 39, 105 64, Αθήνα, γνωστοποιεί στο επενδυτικό κοινό ότι κάθε πληροφορία που περιλαμβάνεται στο παρόν Ενημερωτικό Δελτίο βασίζεται αποκλειστικά σε στοιχεία που ελήφθησαν από τις δημοσιευμένες οικονομικές καταστάσεις της Εταιρίας, σε επίσημα δελτία τύπου και ανακοινώσεις της Εταιρίας (όπως εμφανίζονται στο σύστημα ΕΡΜΗΣ του Χ.Α.), σε Εκθέσεις και Πιστοποιητικά των αρμόδιων Ορκωτών Ελεγκτών-Λογιστών που πραγματοποίησαν τους σχετικούς ελέγχους, καθώς και σε δηλώσεις των εκπροσώπων και των φυσικών προσώπων της Εταιρίας που επιμελήθηκαν της σύνταξης του Ενημερωτικού Δελτίου.

Η ΚΥΚΛΟΣ Χρηματιστηριακή Α.Ε.Π.Ε.Υ. δηλώνει ότι δεν κατέχει μετοχές της Εταιρίας.

Η Διοίκηση της Εταιρίας δηλώνει ότι δεν υπάρχουν συμφέροντα των φυσικών και νομικών προσώπων που συμμετέχουν στην παρούσα έκδοση, τα οποία επηρεάζουν σημαντικά την παρούσα έκδοση.



Ο Σύμβουλος Έκδοσης δεν έχει συμφέροντα τα οποία δύνανται να επηρεάσουν σημαντικά την παρούσα αύξηση, εκτός από την αμοιβή που θα λάβει με την επιτυχή ολοκλήρωση της παρούσας αύξησης.

### **3.2.2 Νομική Κατάσταση Εταιρίας**

#### **3.2.2.1 Βεβαίωση για τη Νομική Κατάσταση της Εταιρίας**

Η Διοίκηση της Εταιρίας βεβαιώνει τα ακόλουθα αναφορικά με τη νομική κατάστασή της:

- Η νομική κατάσταση της Εταιρίας εν γένει και ιδίως όσον αφορά την ίδρυση και την καταστατική της λειτουργία είναι σύμφωνη προς τους Νόμους και τους Κανονισμούς στους οποίους αυτή υπόκειται και δεν υφίσταται καμία δικαστική διένεξη περί αυτού.
- Ομοίως και η νομική κατάσταση των μετοχών της Εταιρίας είναι σύμφωνη προς τους Νόμους και τους Κανονισμούς στους οποίους αυτή υπόκειται και δεν υφίσταται καμία δικαστική διένεξη περί αυτού.
- Οι εταιρικές πράξεις στις οποίες προέβη η Εταιρία κατά τη διάρκεια της αναστολής διαπραγμάτευσης ήταν σύμφωνες με την κείμενη νομοθεσία και σε κάθε περίπτωση έχουν τηρηθεί οι προβλεπόμενες από το Νόμο διαδικασίες.
- Η Εταιρία τηρεί τις υποχρεώσεις της που απορρέουν από τη χρηματοπιστωτική νομοθεσία και την ιδιότητά της ως Εταιρίας που έχει εισαγάγει τις μετοχές της στο Χ.Α. τόσο για το προηγούμενο διάστημα όσο και για το διάστημα που τελεί σε καθεστώς αναστολής διαπραγμάτευσης της μετοχής της.
- Δεν έχει προκύψει γεγονός ή άλλο στοιχείο που να εμποδίζει από νομική άποψη την αιτούμενη αύξηση του μετοχικού κεφαλαίου της Εταιρίας.

Η Διοίκηση της Εταιρίας δηλώνει υπεύθυνα ότι δεν υφίστανται διοικητικές ή δικαστικές ή διαιτητικές διαδικασίες για την περίοδο που αφορά τους τελευταίους δώδεκα (12) μήνες, ούτε έχει περιέλθει σε γνώση της τέτοια διαδικασία εναντίον της Εταιρίας, οι οποίες μπορούν να έχουν ή είχαν, προσφάτως, σημαντικές επιπτώσεις στην χρηματοοικονομική κατάσταση ή στην κερδοφορία της Εταιρίας. Η Διοίκηση της Εταιρίας επίσης δηλώνει υπεύθυνα ότι, μέχρι σήμερα και σύμφωνα με τα στοιχεία που έχουν περιέλθει σε γνώση της, δεν υφίσταται καμία άλλη διοικητική, δικαστική ή διαιτητική διαδικασία, η οποία ενδέχεται να κινηθεί κατά αυτής και η οποία θα μπορούσε να έχει σημαντικές επιπτώσεις στην χρηματοοικονομική κατάσταση ή στην κερδοφορία της Εταιρίας ή του Ομίλου.

Ο Σύμβουλος Έκδοσης δηλώνει ότι υιοθετεί την ανωτέρω βεβαίωση της Διοίκησης της Εταιρίας αναφορικά με τη νομική της κατάσταση καθώς δεν έχουν τεθεί υπόψη του γεγονότα για το αντίθετο.

Ο Σύμβουλος Έκδοσης, ΚΥΚΛΟΣ Α.Χ.Ε.Π.Ε.Υ., βεβαιώνει επιπροσθέτως τα ακόλουθα αναφορικά με την νομική κατάσταση της Εταιρίας.

#### **3.2.2.2 Δικαστικές και Διαιτητικές Διαδικασίες**

Σύμφωνα με τη Διοίκηση της Εταιρίας την 30.06.2007:

1. Υφίστανται επίδικες εισπράξεις απαιτήσεων συνολικού ποσού € 236.286 ευρώ από Δήμους & Νομαρχιακές Αυτοδιοικήσεις για τις οποίες η Εταιρία πιστεύει ότι η έκβασή τους θα είναι θετική. Εκ του άνω ποσού ήδη η Εταιρία έχει εισπράξει € 67.786 ευρώ.
2. Η Εταιρία διατηρεί δικαίωμα εισπράξεως απαιτήσεων από ιδιώτες ύψους ποσού € 64.438,41 ευρώ, ποσό το οποίο έχει συμπεριληφθεί στις προβλέψεις για επισφαλείς πελάτες.
3. Τα τραπεζικά δάνεια της εταιρίας που είχαν συναφθεί προ της ανάληψης της διοίκησης της Εταιρίας από τη νέα Διοίκηση έχουν ρυθμιστεί με διακανονισμό των οφειλών σε βάθος τετραετίας και έχουν διευρυνθεί με καινούριες συμφωνίες και αύξηση πιστωτικών ορίων.

4. Ήδη με την από 13.6.2007 επιστολή του Χ.Α. μας κοινοποιήθηκε η από 12/7/2007 απόφαση του Δ.Σ. του Χ.Α. η οποία ενέκρινε την επαναδιαπραγμάτευση των μετοχών μας στην κατηγορία «Υπό Επιτήρηση» και ολοκληρώνοντας τις σχετικές διαδικασίες, η μετοχή επανήλθε στο ταμπλό του Χ.Α. την 25.7.2007.

Σύμφωνα με την Νομική Σύμβουλο του Εκδότη, κα. Ελένη Αννίνου, υφίστανται οι εξής δικαστικές υποθέσεις:

Επίσης, εκκρεμούν:

A/A	ΔΙΑΔΙΚΟΣ	ΔΙΚΑΣΤΗΡΙΟ	ΣΤΑΔΙΟ	ΔΙΚΗΓΟΡΟΣ
1.	Λιάκος Αθανάσιος	ΠΟΛΥΜ. ΠΡΩΤΟΔΙΚΕΙΟ ΑΘΗΝΩΝ	ΗΜΕΡ. ΕΚΔΙΚΑΣΗΣ 25.09.2008	ΕΛ. ΑΝΝΙΝΟΥ
2.	ΟΡΓΑΝΙΣΜΟΣ ΣΥΛΛΟΓΙΚΗΣ ΔΙΑΧΕΙΡΙΣΗΣ ΕΡΓΩΝ ΤΟΥ ΛΟΓΟΥ, κλπ	ΑΡΕΙΟΣ ΠΑΓΟΣ	ΗΜΕΡ. ΕΚΔΙΚΑΣΗΣ Δεν έχει προσδιοριστεί	ΙΩ. ΣΩΛΟΣ
3.	ΔΕΚ Αθηνών	ΤΡΙΜΕΛΕΣ ΔΙΟΙΚΗΤΙΚΟ ΠΡΩΤΟΔΙΚΕΙΟ ΑΘΗΝΩΝ	ΗΜΕΡ. ΕΚΔΙΚΑΣΗΣ Δεν έχει προσδιοριστεί	Ε. ΒΑΜΒΑΚΟΠΟΥΛΟΥ

Ειδικά ως προς την υπόθεση 3 αναφέρονται τα ακόλουθα

Δυνάμει του υπ' αριθμ. 1954/2005 Φύλλου Ελέγχου Φόρου Εισοδήματος Οικονομικού έτους 2000 του Υπουργείου Οικονομικών (ΔΕΚ ΑΘΗΝΩΝ) και της συνημμένης αυτού Έκθεσης Τακτικού Φορολογικού Ελέγχου επιβλήθηκε σε βάρος της εταιρίας πρόσθετος φόρος εισοδήματος και πρόστιμο συνολικού ύψους € 587.280,61 ευρώ (Ενότητα 3.2.6) για λογιστικές διαφορές για τις οποίες δεν αναγνωρίζεται η έκπτωση αυτών από τα ακαθάριστα έσοδα για την διαχειριστική περίοδο 1.1.1999 ως 31.12.1999 (οικονομικό έτος 2000).

Κατά του προαναφερόμενου φύλλου ελέγχου και της συνημμένης έκθεσης τακτικού ελέγχου προσφύγαμε και ζητήσαμε την ακύρωση αυτών. Συγκεκριμένα, καταθέσαμε στο Διαπεριφερειακό Ελεγκτικό Κέντρο Αθηνών δύο προσφυγές με αρ. καταθ. 84/2006 και 158/2006 αντίστοιχα ενώπιον του Τριμελούς Διοικητικού Πρωτοδικείου Αθηνών και αναμένεται κλήση προσδιορισμού ημερομηνίας δικασίμου των ως άνω προσφυγών από την Γραμματεία του ανωτέρω Δικαστηρίου.

Οι ασκηθείσες προσφυγές συνεπάγονται την αναστολή ποσοστού 90% της εκτέλεσης του ως άνω συνολικού ποσού, μέχρι την έκδοση οριστικής αποφάσεως επί των προσφυγών. Για το ποσοστό 10% ασκήσαμε ενώπιον του Τριμελούς Διοικητικού Πρωτοδικείου Αθηνών αίτηση αναστολής επί της οποίας εξεδόθη η υπ' αριθμ. 1447/2006 απόφαση η οποία έκανε δεκτή την ως άνω αίτηση και διατάσσει την αναστολή εκτέλεσης του υπ' αριθμ. 1954/05 φύλλου ελέγχου κατά το ποσό των 58.728 ευρώ.

Λαμβάνοντας υπόψη τα παραπάνω η Νομική Σύμβουλος του Εκδότη, κα. Ελένη Αννίνου, δηλώνει ότι δεν υφίστανται διοικητικές, δικαστικές ή διαιτητικές διαδικασίες (συμπεριλαμβανομένης κάθε τέτοιας διαδικασίας που εκκρεμεί ή ενδέχεται να κινηθεί εναντίον του εκδότη και έχει περιέλθει σε γνώση του), οι οποίες καλύπτουν περίοδο τουλάχιστον δώδεκα μηνών και οι οποίες μπορεί να έχουν ή είχαν προσφάτως σημαντικές επιπτώσεις στην χρηματοοικονομική κατάσταση ή στην κερδοφορία του εκδότη ή /και του ομίλου.

Η Διοίκηση της Εταιρίας δηλώνει ότι υιοθετεί την ανωτέρω βεβαίωση της Νομικού Συμβούλου της Εταιρίας αναφορικά με τις Διαιτητικές και Δικαστικές της υποθέσεις καθώς δεν έχουν τεθεί υπόψη της γεγονότα που θα την προέτρεπαν για το αντίθετο.

Ο Σύμβουλος Έκδοσης δηλώνει ότι υιοθετεί την ανωτέρω δήλωση της Διοίκησης και της Νομικής Συμβούλου της Εταιρίας αναφορικά με τις Διαιτητικές και Δικαστικές της υποθέσεις καθώς δεν έχουν τεθεί υπόψη του γεγονότα για το αντίθετο.

### 3.2.3 Ορκωτοί Ελεγκτές- Λογιστές

#### 3.2.3.1 Τακτικοί Ορκωτοί Ελεγκτές- Λογιστές

Η Εταιρία ελέγχεται από Ορκωτούς Ελεγκτές για τις Ενδιάμεσες Οικονομικές Καταστάσεις της 30ης Ιουνίου 2007, καθώς και για τις Ετήσιες Οικονομικές Καταστάσεις της 31ης Δεκεμβρίου κάθε χρήσης που περιλαμβάνουν: τον ισολογισμό, τα αποτελέσματα χρήσεως, τη μεταβολή των ιδίων κεφαλαίων, τις σημειώσεις επί των Οικονομικών Καταστάσεων, την έκθεση του Διοικητικού Συμβουλίου και την κατάσταση ταμειακών ροών.

- Τον έλεγχο των Οικονομικών Καταστάσεων της χρήσης 2004 που συντάχθηκαν από την Εταιρία για τους σκοπούς του Ενημερωτικού Δελτίου, όπως προβλέπεται από τις διατάξεις του Παραρτήματος Ι της ενότητας 20.1 του Κανονισμού 809/2004 της Επιτροπής των Ευρωπαϊκών Κοινοτήτων, βάσει του Ε.Γ.Λ.Σ., του Κ.Ν. 2190/1920 και εγκρίθηκαν με την από 2.6.2005 απόφαση του Δ.Σ. της Εταιρίας, διενήργησε ο Ορκωτός Ελεγκτής-Λογιστής κ. Ιωάννης Β. Καλογερόπουλος (Α.Μ. ΣΟΕΛ 10741) της ελεγκτικής εταιρίας 'BAKER TILLY HELLAS', διεύθυνση 3ης Σεπτεμβρίου 76, 104 33 Αθήνα, τηλ. 210.82.53.078, Α.Μ. ΣΟΕΛ Ε148. Επίσης, ο Ορκωτός Ελεγκτής-Λογιστής κ. Ιωάννης Β. Καλογερόπουλος (Α.Μ. ΣΟΕΛ 10741) της ελεγκτικής εταιρίας 'BAKER TILLY HELLAS', διεύθυνση 3ης Σεπτεμβρίου 76, 104 33 Αθήνα, τηλ. 210. 210.82.53.078, Α.Μ. ΣΟΕΛ Ε148 έχει ελέγξει τις Οικονομικές Καταστάσεις με τη συγκριτική χρήση του 2004 σύμφωνα με τα Δ.Λ.Π.
- Τον έλεγχο των Οικονομικών Καταστάσεων των χρήσεων 2005-2006 διενήργησε ο Ορκωτός Ελεγκτής Λογιστής κ. Ιωάννης Καλογερόπουλος (Α.Μ.ΣΟΕΛ 10741) και τον έλεγχο των Συνοπτικών Οικονομικών Καταστάσεων για το Α' Εξάμηνο 2007 που συντάχθηκαν βάσει των Διεθνών Λογιστικών Προτύπων (Δ.Λ.Π.) / Διεθνών Προτύπων Χρηματοοικονομικής Πληροφόρησης (Δ..Π.Χ.Π.), διενήργησε ο Ορκωτός Ελεγκτής Λογιστής κ. Ελεγκτής Λογιστής κ. Λεωνίδας Μαυρομήτρος (Α.Μ.ΣΟΕΛ. 21071) αμφότεροι της ελεγκτικής εταιρίας 'BAKER TILLY HELLAS', διεύθυνση 3ης Σεπτεμβρίου 76, 104 33 Αθήνα, τηλ. 210. 210.82.53.078, Α.Μ. ΣΟΕΛ Ε148.

Ο Ορκωτός Ελεγκτής-Λογιστής κ. Ιωάννης Β. Καλογερόπουλος (Α.Μ. ΣΟΕΛ 10741) της ελεγκτικής εταιρίας 'BAKER TILLY HELLAS', διεύθυνση 3ης Σεπτεμβρίου 76, 104 33 Αθήνα, τηλ. 210.82.53.078, Α.Μ. ΣΟΕΛ Ε148, ο οποίος διενήργησε τον έλεγχο των Οικονομικών Καταστάσεων των χρήσεων 2005-2006 και ο Ορκωτός Ελεγκτής Λογιστής κ. Λεωνίδας Χ. Μαυρομήτρος (Α.Μ. ΣΟΕΛ 21071) της ελεγκτικής εταιρίας 'BAKER TILLY HELLAS', διεύθυνση 3ης Σεπτεμβρίου 76, 104 33 Αθήνα, τηλ. 210. 210.82.53.078, Α.Μ. ΣΟΕΛ Ε148 ο οποίος διενήργησε τον έλεγχο της Συνοπτικής Οικονομικής Κατάστασης Α' Εξαμήνου 2007, βεβαιώνουν ότι δεν υπήρχε διαφωνία μεταξύ της Διοίκησης της Εταιρίας και των ιδίων και ότι η Εταιρία διαθέτει αξιόπιστο σύστημα ελέγχου.

Η εταιρία 'BAKER TILLY HELLAS' και οι Ορκωτοί Ελεγκτές – Λογιστές κ. Ιωάννης Β. Καλογερόπουλος (Α.Μ. ΣΟΕΛ 10741) και Λεωνίδας Χ. Μαυρομήτρος (Α.Μ. ΣΟΕΛ 21071) δηλώνουν ότι δεν συνδέονται και δεν διατηρούν οποιοδήποτε συμφέρον ή σχέση με την 'PC SYSTEMS A.E.' και τον Όμιλό της, περιλαμβανομένων τυχόν συγκρουόμενων συμφερόντων, τα οποία δύναται να επηρεάσουν σημαντικά την παρούσα αύξηση μετοχικού κεφαλαίου με μετρητά, πλην όσων αναφέρονται ακολούθως:

α) Οι κ.κ. Ιωάννης Β. Καλογερόπουλος και Λεωνίδας Χ. Μαυρομήτρος λαμβάνουν αμοιβές από τη 'PC SYSTEMS A.E.' στο πλαίσιο παροχής υπηρεσιών ως Τακτικοί Ορκωτοί Ελεγκτές της 'PC SYSTEMS A.E.' και του Ομίλου της.

Η Τακτική Γενική Συνέλευση της Εταιρίας της 29.06.2007 εξέλεξε για τη χρήση 2007 ως ελεγκτικούς φορείς την 'BAKER TILLY HELLAS' και συγκεκριμένα ως τακτικό ελεγκτή τον κ. Λεωνίδα Μαυρομήτρο με αριθμό μητρώου Σ.Ο.Ε.Λ 21071 και αναπληρωματικό ελεγκτή τον κ. Ιωάννη Καλογερόπουλο με αριθμό μητρώου Σ.Ο.Ε.Λ. 10741.

Η αντικατάσταση του ορκωτού Ελεγκτή Λογιστή, διενεργήθηκε διότι σύμφωνα με το πρώτο εδάφιο της περίπτωσης β' του άρθρου 18 του Π.Δ. 226/1992 όπως αντικαθίσταται ως από την παράγραφο 4 του άρθρου 13 του νόμου 3148/2003 : «Η ανάθεση του τακτικού ελέγχου μιας οικονομικής μονάδας σε συγκεκριμένο Ορκωτό Ελεγκτή γίνεται για μια διαχειριστική χρήση και δεν μπορεί να επαναλαμβάνεται για περισσότερες από τέσσερις συνεχείς χρήσεις, στις οποίες συνυπολογίζονται οι χρήσεις για τις οποίες είχε ανατεθεί η διενέργεια τακτικού ελέγχου πριν την έναρξη ισχύος του νόμου αυτού».

Τα σχετικά πιστοποιητικά και οι εκθέσεις ελέγχου των ανωτέρων οικονομικών καταστάσεων των χρήσεων 2004 – 2006 είναι διαθέσιμες στα γραφεία της Εταιρίας, Πεντέλης 14 - Μαρούσι και στην ηλεκτρονική διεύθυνσή της <http://www.pcsystems.gr/Investor Relations / Οικονομικές Καταστάσεις>.

Οι Εκθέσεις των Ορκωτών Ελεγκτών-Λογιστών επί των Οικονομικών Καταστάσεων για τη χρήση 2004 που έχει συνταχθεί από την Εταιρία για τους σκοπούς του Ενημερωτικού Δελτίου, όπως προβλέπεται από τις διατάξεις του Παραρτήματος Ι της ενότητας 20.1 του Κανονισμού 809/2004 της Ευρωπαϊκής Ένωσης, καθώς και οι Εκθέσεις Ελέγχου για τις χρήσεις 2005-2006 και η Έκθεση Επισκόπησης του Α' Τριμήνου 2007 που έχουν συνταχθεί βάσει των Δ.Λ.Π. / Δ.Π.Χ.Π. παρατίθενται αυτούσιες ακολούθως.

## Χρήση 2004

«Ελέγξαμε τις εταιρικές και ενοποιημένες Οικονομικές Καταστάσεις της «ΣΥΣΤΗΜΑΤΑ ΜΙΚΡΟΪΠΟΛΟΓΙΣΤΩΝ Α.Ε.», (η «Εταιρεία») της 31ης Δεκεμβρίου 2004, όπως αυτές εμφανίζονται σαν συγκρίσιμη χρήση για τις πρώτες οικονομικές καταστάσεις με βάση τα Διεθνή Λογιστικά Πρότυπα, που συνέταξε η Εταιρεία για τη χρήση 2005, που αποτελούνται από τον ισολογισμό και τις καταστάσεις αποτελεσμάτων, μεταβολών ιδίων κεφαλαίων και ταμειακών ροών της χρήσεως που έληξε την ημερομηνία αυτή, καθώς και περίληψη των σημαντικών λογιστικών πολιτικών και λοιπές επεξηγηματικές σημειώσεις. Ο έλεγχός μας διενεργήθηκε στα πλαίσια αυξήσεως του Μετοχικού Κεφαλαίου της Εταιρείας, με βάση και τις ρυθμίσεις του Κανονισμού [ΕΚ] 809/2004 της Ε.Ε.

### Ευθύνη Διοίκησης για τις Οικονομικές Καταστάσεις

Η Διοίκηση της Εταιρείας έχει την ευθύνη για την κατάρτιση και εύλογη παρουσίαση αυτών των Οικονομικών Καταστάσεων σύμφωνα με τα Διεθνή Πρότυπα Χρηματοοικονομικής Πληροφόρησης, όπως αυτά έχουν υιοθετηθεί από την Ευρωπαϊκή Ένωση. Η ευθύνη αυτή περιλαμβάνει σχεδιασμό, εφαρμογή και διατήρηση συστήματος εσωτερικού ελέγχου σχετικά με την κατάρτιση και εύλογη παρουσίαση οικονομικών καταστάσεων απαλλαγμένων από ουσιώδη ανακρίβεια, που οφείλεται σε απάτη ή λάθος. Η ευθύνη αυτή περιλαμβάνει επίσης την επιλογή και εφαρμογή κατάλληλων λογιστικών πολιτικών και την διενέργεια λογιστικών εκτιμήσεων που είναι λογικές για τις περιστάσεις.

### Ευθύνη Ελεγκτή

Δική μας ευθύνη είναι η έκφραση γνώμης επί αυτών των Οικονομικών Καταστάσεων, με βάση τον έλεγχό μας. Διενεργήσαμε τον έλεγχο σύμφωνα με τα Ελληνικά Ελεγκτικά Πρότυπα, που είναι εναρμονισμένα με τα Διεθνή Ελεγκτικά Πρότυπα. Τα Πρότυπα αυτά απαιτούν τη συμμόρφωσή μας με τους κανόνες δεοντολογίας και το σχεδιασμό και διενέργεια του ελέγχου μας με σκοπό την εύλογη διασφάλιση ότι οι οικονομικές καταστάσεις είναι απαλλαγμένες από ουσιώδη ανακρίβεια.

Ο έλεγχος περιλαμβάνει τη διενέργεια διαδικασιών για την συγκέντρωση ελεγκτικών τεκμηρίων, σχετικά με τα ποσά και τις πληροφορίες που περιλαμβάνονται στις οικονομικές καταστάσεις. Οι διαδικασίες επιλέγονται κατά την κρίση του ελεγκτή και περιλαμβάνουν την εκτίμηση του κινδύνου ουσιώδους ανακρίβειας των οικονομικών καταστάσεων, λόγω απάτης ή λάθους. Για την εκτίμηση του κινδύνου αυτού, ο ελεγκτής λαμβάνει υπόψη το σύστημα εσωτερικού ελέγχου σχετικά με την κατάρτιση και εύλογη παρουσίαση των οικονομικών καταστάσεων, με σκοπό το σχεδιασμό ελεγκτικών διαδικασιών για τις περιστάσεις και όχι για την έκφραση γνώμης επί της αποτελεσματικότητας του συστήματος εσωτερικού ελέγχου της εταιρείας. Ο έλεγχος περιλαμβάνει επίσης την αξιολόγηση της καταλληλότητας των λογιστικών πολιτικών που εφαρμόστηκαν και του εύλογου των εκτιμήσεων που έγιναν από τη Διοίκηση, καθώς και αξιολόγηση της συνολικής παρουσίας των οικονομικών καταστάσεων. Πιστεύουμε ότι τα ελεγκτικά τεκμήρια που έχουμε συγκεντρώσει, είναι επαρκή και κατάλληλα για τη θεμελίωση της γνώμης μας.

### Γνώμη

Κατά τη γνώμη μας, οι Οικονομικές Καταστάσεις παρουσιάζουν εύλογα από κάθε ουσιώδη άποψη την οικονομική κατάσταση της Εταιρείας κατά την 31η Δεκεμβρίου 2004, την χρηματοοικονομική της επίδοση και τις Ταμειακές της Ροές για τη χρήση που έληξε την ημερομηνία αυτή, σύμφωνα με τα Διεθνή Πρότυπα Χρηματοοικονομικής Πληροφόρησης, όπως αυτά υιοθετήθηκαν από την Ευρωπαϊκή Ένωση.

Χωρίς να διατυπώνουμε επιφύλαξη ως προς τα συμπεράσματα του ελέγχου μας, εφιστούμε την προσοχή σας στο γεγονός ότι, την 24/04/2007 ολοκληρώθηκε ο φορολογικός έλεγχος της Εταιρείας για τις ανέλεγκτες χρήσεις 2000-2004. Οι φόροι και οι προσαυξήσεις που καταλογίστηκαν και αφορούσαν την περίοδο αυτή ανέρχονται στο ποσό 1.573.543,72 €. Από το σύνολο αυτό, ποσό 1.221.200 €, αντιστοιχεί στο φόρο εισοδήματος το δε υπόλοιπο αντιστοιχεί στις λοιπές φορολογίες. Το σύνολο του ποσού αυτού έχει επιβαρύνει τα αποτελέσματα της τρέχουσας χρήσης (2007).

### Αναφορά επί άλλων νομικών και κανονιστικών θεμάτων.

Το περιεχόμενο της Έκθεσης του Διοικητικού Συμβουλίου είναι συνεπές με αυτές τις οικονομικές καταστάσεις.

## Χρήση 2005

«Ελέγξαμε τις συνημμένες οικονομικές καταστάσεις, καθώς και τις ενοποιημένες οικονομικές καταστάσεις της Ανώνυμης Εταιρείας «ΣΥΣΤΗΜΑΤΑ ΜΙΚΡΟΪΠΟΛΟΓΙΣΤΩΝ Α.Ε.» της εταιρικής χρήσεως που έληξε την 31 Δεκεμβρίου 2005. Η ευθύνη της σύνταξης των οικονομικών καταστάσεων βαρύνει τη διοίκηση της Εταιρείας. Η δική μας ευθύνη περιορίζεται στη διαμόρφωση και τη διατύπωση γνώμης επί των οικονομικών καταστάσεων, εδραιωμένης στο διενεργηθέντα έλεγχο.

Ο έλεγχός μας διενεργήθηκε σύμφωνα με τα Ελληνικά Ελεγκτικά Πρότυπα, που είναι εναρμονισμένα με τα

Διεθνή Ελεγκτικά Πρότυπα. Τα Πρότυπα αυτά απαιτούν το σχεδιασμό και την εκτέλεση του ελεγκτικού έργου κατά τρόπο που να διασφαλίζει εύλογη βεβαιότητα ότι οι οικονομικές καταστάσεις είναι απαλλαγμένες από ουσιώδεις ανακρίβειες και παραλείψεις. Ο έλεγχος περιλαμβάνει την εξέταση, σε δειγματοληπτική βάση, αποδεικτικών στοιχείων που να στηρίζουν τα ποσά και τις πληροφορίες που περιλαμβάνονται στις οικονομικές καταστάσεις. Ο έλεγχος επίσης περιλαμβάνει την αξιολόγηση των λογιστικών αρχών που ακολουθήθηκαν, των εκτιμήσεων της διοίκησης της Εταιρίας και, γενικότερα, της παρουσίασης των δεδομένων στις οικονομικές καταστάσεις καθώς και την αξιολόγηση της συνέπειας της Έκθεσης του Διοικητικού Συμβουλίου με τις οικονομικές καταστάσεις. Πιστεύουμε ότι ο έλεγχος που διενεργήθηκε παρέχει επαρκή βάση για τη διαμόρφωση της έκθεσής μας.

Κατά τη γνώμη μας, οι προαναφερόμενες οικονομικές καταστάσεις απεικονίζουν ακριβοδίκαια την οικονομική θέση της Εταιρίας και του Ομίλου κατά την 31 Δεκεμβρίου 2005 και τα αποτελέσματα των εργασιών της Εταιρίας και του Ομίλου καθώς και τις μεταβολές των ιδίων κεφαλαίων και τις ταμειακές ροές της Εταιρίας και του Ομίλου της χρήσεως που έληξε αυτή την ημερομηνία, σύμφωνα με τα Διεθνή Λογιστικά Πρότυπα, που έχουν υιοθετηθεί από την Ευρωπαϊκή Ένωση και το περιεχόμενο της Έκθεσης του Διοικητικού Συμβουλίου είναι συνεπές με τις προαναφερόμενες οικονομικές καταστάσεις.

Χωρίς να διατυπώνουμε επιφύλαξη ως προς τα συμπεράσματα του ελέγχου μας, εφιστούμε την προσοχή σας στα παρακάτω θέματα που προέκυψαν από τον έλεγχό μας και παρατίθενται στις Σημειώσεις του προσαρτήματος των οικονομικών καταστάσεων: 1) Στη Σημείωση 13, στην οποία γίνεται αναφορά στο γεγονός ότι οι φορολογικές δηλώσεις για τις χρήσεις 2000 μέχρι και 2005 δεν έχουν εξετασθεί από τις φορολογικές αρχές, με συνέπεια να υπάρχει το ενδεχόμενο επιβολής πρόσθετων φόρων και προσαυξήσεων κατά το χρόνο που θα εξετασθούν και θα οριστικοποιηθούν. Η έκβαση του φορολογικού ελέγχου δεν είναι δυνατόν να προβλεφθεί στο παρόν στάδιο και ως εκ τούτου, δεν έχει γίνει οποιαδήποτε πρόβλεψη στις οικονομικές καταστάσεις σε σχέση με το θέμα αυτό. 2) Στη Σημείωση 24 και όπως προκύπτει και από την επιστολή της Νομικού Συμβούλου της Εταιρίας προς εμάς με ημερομηνία 07/02/2006, έχει γίνει καταγγελία των συμβάσεων πιστώσεων ανοιχτού λογαριασμού δύο τραπεζών συνολικού ύψους Ευρώ 7.730.003,96 (επί συνολικού ύψους οφειλών προς τις τράπεζες ποσού Ευρώ 9.478.714). Μετά από αίτηση της Εμπορικής Τράπεζας, εκδόθηκε σε βάρος της Εταιρίας, η υπ' αριθμ. 9082/2005 διαταγή πληρωμής του Πρωτοδικείου Αθηνών, ποσού € 4.262.625,62 και ετεβλήθη συντηρητική κατάσχεση εις χείρας τρίτων επί των απαιτήσεων της. 3) Στη Σημείωση 25, υπάρχει αναφορά για οφειλές σε προμηθευτές συνολικού ποσού 187.000 € περίπου, για τις οποίες έχουν επιδοθεί εξώδικες οχλήσεις και ποσού 1.458.000 € για τις οποίες έχουν γίνει αιτήσεις συντηρητικής κατάσχεσης.»

Αναφορικά με την ανωτέρω Σημείωση 1, διευκρινίζεται ότι για τις αναφερόμενες χρήσεις η Εταιρία έχει ελεγχθεί φορολογικά όπως παρουσιάζεται στην Ενότητα 3.2.6.

Αναφορικά με τις ανωτέρω Σημειώσεις 2 και 3 διευκρινίζεται ότι τα εν λόγω θέματα έχουν ρυθμιστεί (Ενότητα 3.2.2).

## **Χρήση 2006**

«Ελέγξαμε τις συνημμένες Εταιρικές και Ενοποιημένες Οικονομικές Καταστάσεις της «ΣΥΣΤΗΜΑΤΑ ΜΙΚΡΟΪΠΟΛΟΓΙΣΤΩΝ Α.Ε.» που αποτελούνται από τον ισολογισμό της 31ης Δεκεμβρίου 2006 και τις καταστάσεις αποτελεσμάτων, μεταβολών ιδίων κεφαλαίων και ταμειακών ροών της χρήσεως που έληξε την ημερομηνία αυτή, καθώς και περίληψη των σημαντικών λογιστικών πολιτικών και λοιπές επεξηγηματικές σημειώσεις.

### **Ευθύνη Διοίκησης για τις Οικονομικές Καταστάσεις**

Η Διοίκηση της Εταιρίας έχει την ευθύνη για την κατάρτιση και εύλογη παρουσίαση αυτών των Οικονομικών Καταστάσεων σύμφωνα με τα Διεθνή Πρότυπα Χρηματοοικονομικής Πληροφόρησης, όπως αυτά έχουν υιοθετηθεί από την Ευρωπαϊκή Ένωση. Η ευθύνη αυτή περιλαμβάνει σχεδιασμό, εφαρμογή και διατήρηση συστήματος εσωτερικού ελέγχου, σχετικά με την κατάρτιση και εύλογη παρουσίαση οικονομικών καταστάσεων απαλλαγμένων από ουσιώδη ανακρίβεια, που οφείλεται σε απάτη ή λάθος. Η ευθύνη αυτή περιλαμβάνει επίσης, την επιλογή και εφαρμογή κατάλληλων λογιστικών πολιτικών και την διενέργεια λογιστικών εκτιμήσεων που είναι λογικές για τις περιστάσεις.

### **Ευθύνη Ελεγκτή**

Δική μας ευθύνη είναι η έκφραση γνώμης επί αυτών των Οικονομικών Καταστάσεων, με βάση τον έλεγχό μας. Διενεργήσαμε τον έλεγχο σύμφωνα με τα Ελληνικά Ελεγκτικά Πρότυπα, που είναι εναρμονισμένα με τα Διεθνή Ελεγκτικά Πρότυπα. Τα Πρότυπα αυτά απαιτούν τη συμμόρφωσή μας με τους κανόνες δεοντολογίας και το σχεδιασμό και διενέργεια του ελέγχου μας με σκοπό την εύλογη διασφάλιση ότι οι οικονομικές καταστάσεις είναι απαλλαγμένες από ουσιώδη ανακρίβεια. Ο έλεγχος περιλαμβάνει τη διενέργεια διαδικασιών για την συγκέντρωση ελεγκτικών τεκμηρίων, σχετικά με τα ποσά και τις πληροφορίες που περιλαμβάνονται στις οικονομικές καταστάσεις. Οι διαδικασίες επιλέγονται κατά την κρίση του ελεγκτή και περιλαμβάνουν την εκτίμηση του κινδύνου ουσιώδους ανακρίβειας των οικονομικών καταστάσεων, λόγω απάτης ή λάθους. Για την εκτίμηση του κινδύνου αυτού, ο ελεγκτής λαμβάνει υπόψη το σύστημα εσωτερικού ελέγχου σχετικά με την κατάρτιση και εύλογη παρουσίαση των οικονομικών καταστάσεων, με σκοπό το σχεδιασμό ελεγκτικών διαδικασιών για τις περιστάσεις



και όχι για την έκφραση γνώμης επί της αποτελεσματικότητας του συστήματος εσωτερικού ελέγχου της Εταιρίας. Ο έλεγχος περιλαμβάνει επίσης την αξιολόγηση της καταλληλότητας των λογιστικών πολιτικών που εφαρμόστηκαν και του εύλογου των εκτιμήσεων που έγιναν από τη Διοίκηση, καθώς και αξιολόγηση της συνολικής παρουσίασης των οικονομικών καταστάσεων. Πιστεύουμε ότι τα ελεγκτικά τεκμήρια που έχουμε συγκεντρώσει είναι επαρκή και κατάλληλα για τη θεμελίωση της γνώμης μας.

#### **Γνώμη**

Κατά τη γνώμη μας, οι συνημμένες Οικονομικές Καταστάσεις παρουσιάζουν εύλογα από κάθε ουσιώδη άποψη την οικονομική κατάσταση της Εταιρίας και του Ομίλου κατά την 31η Δεκεμβρίου 2006, την χρηματοοικονομική της επίδοση και τις Ταμειακές της Ροές για τη χρήση που έληξε την ημερομηνία αυτή, σύμφωνα με τα Διεθνή Πρότυπα Χρηματοοικονομικής Πληροφόρησης, όπως αυτά υιοθετήθηκαν από την Ευρωπαϊκή Ένωση.

Χωρίς να διατυπώνουμε επιφύλαξη ως προς τα συμπεράσματα του ελέγχου μας, εφιστούμε την προσοχή σας στην Σημείωση 13β επί των Οικονομικών Καταστάσεων, όπου αναφέρεται ότι οι φορολογικές δηλώσεις για ορισμένες χρήσεις, δεν έχουν εξετασθεί από τις φορολογικές αρχές, με συνέπεια να υπάρχει το ενδεχόμενο επιβολής πρόσθετων φόρων και προσαυξήσεων κατά το χρόνο που θα εξετασθούν και θα οριστικοποιηθούν. Η έκβαση του φορολογικού ελέγχου δεν είναι δυνατόν να προβλεφθεί στο παρόν στάδιο και, ως εκ τούτου, δεν έχει γίνει οποιαδήποτε πρόβλεψη στις οικονομικές καταστάσεις σε σχέση με το θέμα αυτό (Σ.Σ. αφορά της Εταιρία PC SYSTEMS A.E.)

#### **Αναφορά επί άλλων νομικών και κανονιστικών θεμάτων.**

Το περιεχόμενο της Έκθεσης του Διοικητικού Συμβουλίου είναι συνεπές με τις συνημμένες οικονομικές καταστάσεις.»

### **A' Εξάμηνο 2007**

#### **Εισαγωγή**

Επισκοπήσαμε τον συνημμένο συνοπτικό ισολογισμό της «ΣΥΣΤΗΜΑΤΑ ΜΙΚΡΟΪΠΟΛΟΓΙΣΤΩΝ Α.Ε.» της 30ης Ιουνίου 2007 και τις σχετικές συνοπτικές καταστάσεις αποτελεσμάτων, μεταβολών ιδίων κεφαλαίων και ταμειακών ροών της εξάμηνης περιόδου που έληξε αυτήν την ημερομηνία, καθώς και τις επιλεγμένες επεξηγηματικές σημειώσεις. Η Διοίκηση της Εταιρίας έχει την ευθύνη για την κατάρτιση και παρουσίαση αυτής της ενδιάμεσης συνοπτικής οικονομικής πληροφόρησης σύμφωνα με τα Διεθνή Πρότυπα Χρηματοοικονομικής Πληροφόρησης, όπως αυτά έχουν υιοθετηθεί από την Ευρωπαϊκή Ένωση και εφαρμόζονται στην ενδιάμεση οικονομική πληροφόρηση («ΔΛΠ 34»). Δική μας ευθύνη είναι η έκφραση ενός συμπεράσματος επί αυτής της ενδιάμεσης συνοπτικής οικονομικής πληροφόρησης με βάση την επισκόπησή μας.

#### **Εύρος της εργασίας επισκόπησης**

Διενεργήσαμε την επισκόπηση μας σύμφωνα με το Διεθνές Ελεγκτικό Πρότυπο 2410 «Επισκόπηση Ενδιάμεσης Οικονομικής Πληροφόρησης που διενεργείται από τον Ανεξάρτητο Ελεγκτή της Οικονομικής Μονάδας» στο οποίο παραπέμπουν τα Ελληνικά Ελεγκτικά Πρότυπα. Η επισκόπηση συνίσταται στη διενέργεια διαδικασιών για την αναζήτηση πληροφοριών, κυρίως από πρόσωπα που είναι υπεύθυνα για οικονομικά και λογιστικά θέματα και στην εφαρμογή κριτικής ανάλυσης και λοιπών διαδικασιών επισκόπησης. Το εύρος μίας εργασίας επισκόπησης είναι ουσιωδώς μικρότερο από έναν έλεγχο που διενεργείται σύμφωνα με τα Ελληνικά Ελεγκτικά Πρότυπα και επομένως, δεν μας δίδει την δυνατότητα να αποκτήσουμε την διασφάλιση ότι έχουν περιέλθει στην αντίληψή μας όλα τα σημαντικά θέματα τα οποία θα είχαν επισημανθεί σε έναν έλεγχο. Κατά συνέπεια, η παρούσα δεν αποτελεί έκθεση ελέγχου.

#### **Συμπέρασμα επισκόπησης**

Με βάση την διενεργηθείσα επισκόπηση, δεν έχει περιέλθει στην αντίληψή μας οτιδήποτε που θα μας οδηγούσε στο συμπέρασμα ότι η συνημμένη ενδιάμεση οικονομική πληροφόρηση δεν έχει καταρτισθεί, από κάθε ουσιώδη άποψη, σύμφωνα με το ΔΛΠ 34.

### **3.2.3.2. Έκτακτοι Ορκωτοί Ελεγκτές**

Δεν υφίστανται Έκτακτοι Ορκωτοί Ελεγκτές-Λογιστές.

### 3.2.4. Έγγραφα στη Διάθεση του Κοινού

Κατά τη διάρκεια ισχύος του Ενημερωτικού Δελτίου για τα ακόλουθα έγγραφα (ή αντίγραφα αυτών των εγγράφων) δύναται να διενεργηθεί έλεγχος και βρίσκονται στη διάθεση του επενδυτικού κοινού ως ακολούθως:

- Η ιδρυτική πράξη και το καταστατικό της Εταιρίας είναι διαθέσιμα στα γραφεία της Εταιρίας, διεύθυνση Πεντέλης 14, 151 26, Μαρούσι τηλ. 210.81.23.030.
- Η Έκθεση του Διοικητικού Συμβουλίου της Εταιρίας για την προκείμενη αύξηση του Μετοχικού Κεφαλαίου, σύμφωνα με το άρθρο 289 του Κανονισμού του Χρηματιστηρίου Αθηνών και το άρθρο 9 του νόμου 3016/2002, είναι διαθέσιμη στα γραφεία της Εταιρίας, διεύθυνση Πεντέλης 14, 151 26, Μαρούσι, τηλ. 210.81.23.030.
- Τα πρακτικά της Α' Επαναληπτικής Έκτακτης Γενικής Συνέλευσης της Εταιρίας στις 12.09.2007, που αποφάσισε την αύξηση του Μετοχικού Κεφαλαίου, είναι διαθέσιμα στα γραφεία της Εταιρίας, διεύθυνση Πεντέλης 14, 151 26, Μαρούσι τηλ. 210.81.23.030.

Το παρόν Ενημερωτικό Δελτίο θα διατίθεται σε ηλεκτρονική μορφή στο διαδικτυακό τόπο της Επιτροπής Κεφαλαιαγοράς ([www.cmc.gov.gr](http://www.cmc.gov.gr)), του Χ.Α. ([www.ase.gr](http://www.ase.gr)) και της Εταιρίας ([www.pcsystems.gr](http://www.pcsystems.gr)) και σε έγχαρτη μορφή στα γραφεία της Εταιρίας, διεύθυνση Πεντέλης 14, 151 26, Μαρούσι, τηλ. 210.81.23.030 και του Συμβούλου Έκδοσης, Κύκλος Χρηματιστηριακή Α.Ε.Π.Ε.Υ., Πανεπιστημίου 39, 105 64 Αθήνα, τηλ. 210.33.64.300.

Άλλες πληροφορίες που περιέχονται στο διαδικτυακό τόπο της Εταιρίας, πλην των πληροφοριών που είναι διαθέσιμες όπως περιγράφονται ανωτέρω, δεν αποτελούν μέρος του παρόντος Ενημερωτικού Δελτίου.

### 3.2.5. Έγγραφα μέσω Παραπομπής

- Οι δημοσιευμένες οικονομικές καταστάσεις της PC SYSTEMS A.E. για την χρήση 2005, που συντάχθηκαν από την Εταιρία βάσει των Διεθνών Προτύπων Χρηματοοικονομικής Πληροφόρησης (Δ.Π.Χ.Π.), ελέγχθηκαν από τον Ορκωτό Ελεγκτή – Λογιστή κ. Ιωάννης Β. Καλογερόπουλος (Α.Μ. ΣΟΕΛ 10741) της εταιρίας 'BAKER TILLY HELLAS' (3ης Σεπτεμβρίου 76, 104 33 Αθήνα, Α.Μ. ΣΟΕΛ Ε148) και εγκρίθηκαν με την από 24.02.2006 απόφαση του Δ.Σ. της Εταιρίας, είναι μαζί με το αντίστοιχο πιστοποιητικό ελέγχου διαθέσιμα στα γραφεία της Εταιρίας, Πεντέλης 14, 151 26, Μαρούσι, τηλ. 210.81.23.030 και στην ηλεκτρονική διεύθυνσή της <http://www.pcsystems.gr/Investor Relations / Οικονομικές Καταστάσεις/ Οικονομικές Καταστάσεις 2005 – ΔΛΠ/ PDF>.
- Οι δημοσιευμένες οικονομικές καταστάσεις της PC SYSTEMS A.E. για την χρήση 2006, που συντάχθηκαν από την Εταιρία βάσει των Διεθνών Προτύπων Χρηματοοικονομικής Πληροφόρησης (Δ.Π.Χ.Π.), ελέγχθηκαν από τον Ορκωτό Ελεγκτή – Λογιστή κ. Ιωάννης Β. Καλογερόπουλος (Α.Μ. ΣΟΕΛ 10741) της εταιρίας 'BAKER TILLY HELLAS' (3ης Σεπτεμβρίου 76, 104 33 Αθήνα, Α.Μ. ΣΟΕΛ Ε148) και εγκρίθηκαν με την από 09.03.2007 απόφαση του Δ.Σ. της Εταιρίας, είναι μαζί με το αντίστοιχο πιστοποιητικό ελέγχου διαθέσιμα στα γραφεία της Εταιρίας, Πεντέλης 14, 151 26, Μαρούσι, τηλ. 210.81.23.030 και στην ηλεκτρονική διεύθυνσή της <http://www.pcsystems.gr/Investor Relations / Οικονομικές Καταστάσεις/ Οικονομικές Καταστάσεις 2006– ΔΛΠ/ PDF>.
- Οι δημοσιευμένες οικονομικές καταστάσεις της PC SYSTEMS A.E. της περιόδου 1.1-30.6.2007, που συντάχθηκαν από την Εταιρία βάσει των Διεθνών Προτύπων Χρηματοοικονομικής Πληροφόρησης (Δ.Π.Χ.Π.), ελέγχθηκαν από τον Ορκωτό Ελεγκτή – Λογιστή κ. Λεωνίδα Χ. Μαυρομήτρο (Α.Μ. ΣΟΕΛ 21071) της εταιρίας 'BAKER TILLY HELLAS' (3ης Σεπτεμβρίου 76, 104 33 Αθήνα, Α.Μ. ΣΟΕΛ Ε148) και εγκρίθηκαν με την από 21.08.2007 απόφαση του Δ.Σ. της Εταιρίας, είναι διαθέσιμες στα γραφεία της Εταιρίας, Πεντέλης 14, 151 26, Μαρούσι, τηλ. 210.81.23.030 και στην ηλεκτρονική διεύθυνσή της <http://www.pcsystems.gr/Investor Relations / Οικονομικές Καταστάσεις/ Οικονομικές Καταστάσεις Α' Εξαμήνου 2007 – ΔΛΠ/ PDF>.
- Το πρακτικό Δ.Σ. για τον τρόπο διανομής των αδιάθετων μετοχών είναι διαθέσιμο στα γραφεία της Εταιρίας, Πεντέλης 14, 151 26, Μαρούσι, τηλ. 210.81.23.030.

Άλλες πληροφορίες στο διαδικτυακό τόπο της Εταιρίας, πλην των πληροφοριών που είναι διαθέσιμες στις συγκεκριμένες διευθύνσεις δεν αποτελούν μέρος του παρόντος Ενημερωτικού Δελτίου.

### 3.2.6. Φορολογικός Έλεγχος Εταιρίας

Η μητρική εταιρεία έχει ελεγχθεί φορολογικά μέχρι και την χρήση 2005, τα δε οικονομικά της στοιχεία κρίθηκαν ακριβή, ειλικρινή και οριστικά. Την 24.04.2007 κοινοποιήθηκαν τα φύλλα ελέγχου των 6 ανέλεγκτων χρήσεων 2000-2005 τα οποία καταλόγισαν φόρους και προσαυξήσεις στην εταιρεία € 1,713 χιλ. Ήδη η εταιρεία κατέβαλε προκαταβολή την 26.04.2007 € 343 χιλ. ευρώ. Οι αυξημένοι φόροι και προσαυξήσεις οφείλονται στον αυξημένο κύκλο εργασιών που είχε η εταιρεία τα ελεγχόμενα έτη λόγω και των έργων των Ολυμπιακών Αγώνων. Παρά ταύτα δεν επηρεάστηκε σημαντικά το cash flow της εταιρείας καθ' όσον έχει γίνει επιστροφή φόρου στην Εταιρία € 1,033 χιλ. ευρώ που οφείλονταν από την ΔΟΥ λόγω του παρακρατούμενου Φόρου Εισοδήματος των τελευταίων ετών, από τα έργα του Δημοσίου Τομέα. Η συνολική οφειλή διακανονίστηκε σε 24 δόσεις. Το υπόλοιπο που οφείλει η Εταιρία την 30.06.2007 ανέρχεται σε € 1.252 χιλ. ευρώ και υπολείπονται 22 δόσεις.

Ειδικά για την χρήση 1999 εκδόθηκε το υπ' αριθμ. 1954.12.12.2005 φύλλο ελέγχου από το Δ.Ε.Κ. Αθηνών, ύψους ευρώ € 587.000 ευρώ για πρόσθετους φόρους και προσαυξήσεις, για το οποίο έχουν κατατεθεί δύο προσφυγές για ποσά: € 384.247 ευρώ και € 103.527 ευρώ, την 10.01.2006 και 08.02.2006, αντίστοιχα. Έχει γίνει σχετική πρόβλεψη για € 130.000 ευρώ αναφορικά με τη χρήση 1999 για φόρους και επιβαρύνσεις, που βασίζεται κυρίως στην λογική των πρόσθετων φόρων των έξι (6) επόμενων ελεγμένων χρήσεων (2000-2005). Το ανωτέρω ποσό έχει ήδη επιβαρύνει τα οικονομικά αποτελέσματα της Εταιρίας. Για την ανέλεγκτη χρήση 2006 έχει γίνει πρόβλεψη € 35.350 ευρώ και έχουν επιβαρυνθεί αντίστοιχα τα οικονομικά αποτελέσματα.

Η πρώην θυγατρική του Ομίλου «ΣΑΜΑΡΑΣ Α.Ε.» είχε ελεγχθεί φορολογικά μέχρι και την χρήση 2002. Στα πλαίσια της αναδιάρθρωσης των δραστηριοτήτων της, η Εταιρία ρευστοποίησε την συμμετοχή της στην ΣΑΜΑΡΑΣ Α.Ε. τον Μάιο 2007 (Ιδιωτικό Συμφωνητικό, 19.05.2007) έναντι ποσού € 425 χιλ. ευρώ, καθόσον η δραστηριότητα της ΣΑΜΑΡΑΣ Α.Ε. δεν ήταν συναφής με την νέα στρατηγική της PC SYSTEMS. Συνεπώς, η εταιρία ΣΑΜΑΡΑΣ Α.Ε. έχει ήδη πωληθεί και δεν αποτελεί πλέον θυγατρική εταιρία του Ομίλου.

Αναφορικά με τις τέσσερις κοινοπραξίες στις οποίες συμμετέχει η Εταιρία (QUALITY & RELIABILITY - PC SYSTEMS A.E., PC SYSTEMS A.E.-QUALITY & RELIABILITY-COMPUTER SOLUTIONS, QUALITY & RELIABILITY - PC SYSTEMS A.E., QUALITY & RELIABILITY - PC SYSTEMS A.E.), αυτές δεν έχουν ελεγχθεί φορολογικά, καθώς οι εργασίες των δύο πρώτων ξεκίνησαν το τελευταίο τρίμηνο του 2005, της τρίτης το Α' τρίμηνο του 2006, της δε τέταρτης τον Ιούνιο του 2007 για έργα τα οποία τιμολογήθηκαν το 2006 και καμία από αυτές δεν συμπληρώνει 12-μηνο λειτουργίας εντός του 2005. Σημειώνεται, επίσης, σχετικά ότι καμία από τις τρεις Κοινοπραξίες της Εταιρίας που ενοποιήθηκαν στις χρήσεις 2005 και 2006 δεν συμμετέχει με ποσοστό ίσο ή μεγαλύτερο του 5% στο συνολικό Κύκλο Εργασιών και τα Αποτελέσματα της Εταιρίας κατά τις αντίστοιχες χρήσεις (το θέμα βεβαιώνει σχετικά και ο Ορκωτός Ελεγκτής-Λογιστής κ. Ιωάννης Καλογερόπουλος, Α.Μ. ΣΟΕΛ 10741, της ελεγκτικής εταιρίας BAKER TILLY HELLAS A.E., διεύθυνση 3ης Σεπτεμβρίου 76, 10433 Αθήνα, τηλ. 210.82.53.078).

Η Διοίκηση της Εταιρίας δηλώνει ότι ενδεχόμενος φορολογικός έλεγχος των κοινοπραξιών για τις χρήσεις 2005-2006 δηλαδή, τις χρήσεις στις οποίες οι κοινοπραξίες λειτουργούσαν, δε δύναται να έχει σημαντική επίδραση στη καθαρή θέση, τις ταμειακές ροές και τα αποτελέσματα του Ομίλου.

Ακολούθως, παρατίθεται η ταμειακή επιβάρυνση της Εταιρίας.

	Ταμειακή Επιβάρυνση	Μείον επιστροφή φόρου 4%&8% από παρακρατήσεις Δημοσίων έργων	Συνολική Ταμειακή επιβάρυνση
Χρήση 2007	816.814	-1.033.033	-216.219
Χρήση 2008	710.400		710.400
Χρήση 2009	186.104		186.104
<b>ΣΥΝΟΛΟ</b>	<b>1.713.318</b>		<b>680.285</b>

Ακολούθως, παρατίθεται η λογιστική επιβάρυνση της Εταιρίας.



<b>ΣΥΓΚΕΝΤΡΩΤΙΚΑ</b>	
	<b>ΒΕΒΑΙΩΣΗ</b>
Φ.Ε.	1.221.200,00
ΦΠΑ	221.275,00
ΦΟΡΟΣ ROYALTIES	230.520,00
Χ/ΜΟ ΑΜΟΙΒ. ΤΡΙΤΩΝ	1.245,00
Χ/ΜΟ ΑΠΟΛΥΟΜ.	869,00
ΦΟΡΟΣ ΕΡΓΟΛΑΒΩΝ	33.353,00
Χ/ΜΟ ΑΜΟΙΒΩΝ Δ.Σ.	3.975,00
ΠΡΟΣΤΙΜΑ ΚΒΣ	880,00
<b>ΣΥΝΟΛΑ</b>	<b>1.713.317,00</b>

ΑΝΑΛΥΤΙΚΑ	ΦΟΡΟΛΟΓΗΤΕΟ ΕΙΣΟΔΗΜΑ		ΦΟΡΟΣ ΕΙΣΟΔ.	Φ.Π.Α.	ΠΡΟΣΑΥΕ. Φ.Π.Α.	ΦΟΡΟΣ ΠΕΥΜ.ΔΙΚΑΙΩΜ.	ΠΡΟΣΑΥΕ. ΔΙΚΑΙΩΜ.	ΧΑΡΤ. ΑΜΟΙΒ. ΤΡΙΤΩΝ	ΠΡΟΣΑΥΕ. ΑΜ.ΤΡΙΤΩΝ	ΧΑΡΤ/ΜΟ ΑΠΟΛΥΟΜ.	ΠΡΟΣΤ. ΑΠΟΛ.
	ΔΡΧ	ΕΥΡΩ									
ΧΡΗΣΗ 2000	803.782.710,00	2.358.863,42	367.620,00	14.095,00	25.372,00						
ΧΡΗΣΗ 2001	868.890.640,00	2.549.935,85	280.265,00	17.949,00	29.078,00			498,00	741,00	370,00	499,00
ΧΡΗΣΗ 2002		516.832,15	312.749,00	24.182,99	31.341,14	40.819,65	58.780,30				
ΧΡΗΣΗ 2003		597.132,21	139.600,00	22.979,84	22.336,40						
ΧΡΗΣΗ 2004		497.216,01	120.966,00	15.800,91	10.238,99			3,93	2,54		
ΧΡΗΣΗ 2005		-3.400.993,78	0,00	6.497,87	1.403,54	97.994,17	32.926,04				
<b>ΣΥΝΟΛΟ</b>		<b>3.118.985,86</b>	<b>1.221.200,00</b>	<b>101.505,61</b>	<b>119.770,07</b>	<b>138.813,82</b>	<b>91.706,34</b>	<b>501,93</b>	<b>743,54</b>	<b>370,00</b>	<b>499,00</b>

ΑΝΑΛΥΤΙΚΑ	ΦΟΡ. ΕΡΓ/ΒΩΝ	ΠΡΟΣΑΥΕ. ΕΡΓ/ΒΩΝ	ΧΑΡ/ΜΟ ΑΜΟΙΒ. Δ/Σ	ΠΡΟΣΑΥΕ. ΑΜ. Δ/Σ	ΠΡΟΣΤ. ΚΒΣ	ΣΥΝΟΛΑ ΦΟΡΩΝ ΑΝΑ ΧΡΗΣΗ
ΧΡΗΣΗ 2000	0	6310	879	1203		415.479,00
ΧΡΗΣΗ 2001	0	19182	879	1014		350.475,00
ΧΡΗΣΗ 2002	0	5628,44				473.501,52
ΧΡΗΣΗ 2003	899,27	1138,77				186.954,28
ΧΡΗΣΗ 2004	60,56	60,99				147.133,92
ΧΡΗΣΗ 2005	51,51	21,41			880	139.774,54
<b>ΣΥΝΟΛΟ</b>	<b>1.011,34</b>	<b>32.341,61</b>	<b>1.758,00</b>	<b>2.217,00</b>	<b>880,00</b>	<b>1.713.318,26</b>

Η βεβαίωση των φόρων έγινε την 25.04.2007.

### 3.3 ΠΛΗΡΟΦΟΡΙΕΣ ΓΙΑ ΤΟΝ ΕΚΔΟΤΗ

#### 3.3.1 Σύντομο Ιστορικό

Οι κυριότεροι σταθμοί στην ιστορία της Εταιρίας συνοψίζονται ακολούθως.

##### 1987

- Ίδρυση της PC SYSTEMS A.E. Η Εταιρία αρχικά δραστηριοποιείται στην λιανική και χονδρική πώληση προϊόντων Η/Υ. Σημειώνεται ότι η Εταιρία αρχικά ιδρύθηκε ως Ε.Π.Ε. το 1984, έτος από το οποίο δραστηριοποιείται στη λιανική και χονδρική πώληση προϊόντων Η/Υ.

##### 1987-1990

- Εισέρχεται στο χώρο της παροχής υπηρεσιών και ολοκληρωμένων λύσεων (System Integration).

##### 1990-1995

- Προσανατολισμός στην αποκλειστική δραστηριοποίηση στον τομέα των ολοκληρωμένων λύσεων (System Integration). Η Εταιρία γρήγορα αναδεικνύεται σε έναν από τους σημαντικότερους system integrators στην Ελληνική αγορά, δραστηριοποιούμενη σε πωλήσεις επώνυμων server **COMPAQ, IBM, HEWLETT PACKARD**, Software δικτύου **NOVELL, UNIX (SCO), MICROSOFT** και περιφερειακών συσκευών ηλεκτρονικών υπολογιστών, καθώς και έτοιμου λογισμικού.

##### 1995-1997

- Αναπροσδιορισμός του στρατηγικού προσανατολισμού της Εταιρίας με έμφαση στην παροχή εξειδικευμένων υπηρεσιών τεχνολογικών δικτύων, Internet - Intranet και τηλεπικοινωνιών, με στόχο την ισχυροποίηση της παρουσίας της στις εξελισσόμενες τεχνολογίες του κλάδου.
- Υπογραφή συνεργασίας με την Info Products, σύμφωνα με την οποία η Εταιρία γίνεται το επίσημο Ελληνικό μέλος του οργανισμού **The Global Alliance**. Η Global Alliance υποστηρίζει τους πελάτες της, στην υλοποίηση των έργων τους προβάλλοντας ως μοναδικό σημείο επαφής στην Ελλάδα, την Εταιρία.

##### 1998-1999

- Δημιουργία Τμήματος Μελετών (Technical Pre-Sales Department). Σκοπός του τμήματος αυτού είναι η κάλυψη των αυξημένων αναγκών των πελατών της Εταιρίας για ολοκληρωμένες λύσεις, οι οποίες βασίζονται σε προϊόντα υψηλής τεχνολογίας και χαρακτηρίζονται από αξιοπιστία, επεκτασιμότητα, διαχειρισιμότητα και προστασία της επένδυσης του Πελάτη.
- Δημιουργία Πανελλαδικού δικτύου συνεργατών, για την υλοποίηση μεγάλων έργων.
- Πιστοποίηση των διοικητικών και λειτουργικών δραστηριοτήτων της κατά το πρότυπο ISO 9002 από τον Διεθνή Φορέα Πιστοποίησης TÜV Austria, γεγονός που επιβεβαιώνει για άλλη μία φορά την υψηλή ποιότητα υπηρεσιών που παρέχει η Εταιρία στους πελάτες της και κατ' επέκταση στην Ελληνική αγορά.
- Υλοποίηση διετούς επιχειρηματικού σχεδίου ύψους Δρχ. 600 εκατ. (ήτοι € 1.764.704,88 ευρώ) που αφορά στην ανάπτυξη λογισμικού, στην εμπορική στήριξη και τεχνική υποστήριξη νέων προϊόντων και υπηρεσιών και στη βελτίωση των επιχειρησιακών λειτουργικών χαρακτηριστικών.
- Μεταφορά της έδρας της Εταιρίας σε νέες, σύγχρονες μισθωμένες εγκαταστάσεις στο Μαρούσι, συνολικού εμβαδού 2.125 τ.μ..

##### 1999-2000

- Εισαγωγή της Εταιρίας στην Παράλληλη Αγορά του Χρηματιστηρίου Αθηνών τον Απρίλιο του 2000.
- Δημιουργία ενός δυναμικού ομίλου εταιριών που πρωταγωνιστεί στο χώρο της παροχής ολοκληρωμένων λύσεων πληροφορικής και τηλεπικοινωνιών στην Ελλάδα.
- Εξαγορά του 50% της **ΣΑΜΑΡΑΣ Α.Ε.** η οποία κατέχει ηγετική θέση στο χώρο των office supplies με B2B πωλήσεις και εξαγορά του 33% της **StockTrade Α.Ε.** που δραστηριοποιείται στο χώρο των χρηματιστηριακών συναλλαγών μέσω Internet.
- Δημιουργία μίας νέας ειδικής επιχειρηματικής μονάδας της **Network & Telecommunication Business Unit (NTBU)**, η οποία ασχολείται αποκλειστικά με τον τομέα των Δικτύων & Τηλεπικοινωνιών προσφέροντας εξειδικευμένες και ολοκληρωμένες λύσεις και υπηρεσίες.
- Πιστοποίηση κατά ISO 9001 για τον σχεδιασμό, την ανάπτυξη, παροχή, εμπορία και υποστήριξη ολοκληρωμένων συστημάτων πληροφορικής & τηλεπικοινωνιών καθώς και για την εμπορία, συντήρηση και υποστήριξη ειδών και συστημάτων υψηλής τεχνολογίας από τον οργανισμό πιστοποίησης TÜV CERT του TÜV AUSTRIA.
- Πιστοποίηση της Εταιρίας ως τίτλου **Cisco System Integrator** γεγονός που αναβάθμισε την εμπορική σχέση των δύο εταιριών.

## 2000-2001

- Εξαγορά του 47% της Εταιρίας ΣΥΜΒΟΥΛΟΙ ΔΙΚΤΥΩΝ Α.Ε., η οποία δραστηριοποιείται στο χώρο των ολοκληρωμένων λύσεων δικτύων και των ειδικών κατασκευών υποδομής, του 30% της ΠΑΝΟΥ ΑΕΒΕ, η οποία δραστηριοποιείται στην παροχή οπτικοακουστικών προϊόντων και υπηρεσιών και του 45% της Εταιρίας ALFAWARE Α.Ε., η οποία δραστηριοποιείται στο χώρο της παραγωγής Εξειδικευμένων Εφαρμογών για τους Οργανισμούς Τοπικής Αυτοδιοίκησης (Ο.Τ.Α.) και τα διάφορα Νομικά Πρόσωπα Δημοσίου Δικαίου (Ν.Π.Δ.Δ.) που σχετίζονται με αυτούς.
- Σύναψη συνεργασίας με την IBM (IBM Business Partner Solution Provider) και τη SUN MICROSYSTEMS. Πιστοποίηση από την COMPAQ ως Compaq Service Provider και από τη CISCO SYSTEMS ως Cisco Silver Partner.

## 2002

- Συμφωνία συνεργασίας με την Εταιρία **VOGON** για την παροχή υπηρεσιών σχετικά με τη διάσωση και την επαναφορά σημαντικών αλλά χαμένων, εσκεμμένα σβησμένων ή γενικά μη αναγνώσιμων δεδομένων από μαγνητικά ή άλλα μέσα αποθήκευσης.
- Συντονισμός και τεχνική επίβλεψη του Ευρωπαϊκού έργου **OPUS (Optimal Public Procurement Service in the healthcare market)** για τη δημιουργία ενός αποτελεσματικού μηχανισμού ηλεκτρονικών προμηθειών μέσω του οποίου τα Νοσοκομεία και οι φαρμακευτικοί προμηθευτές θα μπορούν να συναλλάσσονται (παραγγελίες, χαρακτηριστικά παραγγελιών) χρησιμοποιώντας ηλεκτρονικά μέσα και πιο συγκεκριμένα το Internet.
- Συντονισμός και υλοποίηση του Ευρωπαϊκού ερευνητικού έργου **KNOWLABORATION (Knowledge Applications for Collaborative Organisational Networks)** που θα ολοκληρωθεί σε είκοσι τέσσερις (24) μήνες.
- Παροχή ολοκληρωμένων λύσεων πληροφορικής σε 35 επιπλέον καταστήματα του δικτύου της **NOVA BANK** αφορώντας συγκεκριμένα το integration όλων των πληροφοριακών συστημάτων που συνδέουν μεταξύ τους όλα τα υποκαταστήματα της NOVA BANK με τη μητρική Εταιρία.
- Υπογραφή σύμβασης ύψους € 1,5 εκατ. ευρώ με την **Βουλή των Ελλήνων**, που αφορά στην παροχή μηχανογραφικού εξοπλισμού για τις ανάγκες των πολιτικών γραφείων των βουλευτών του Ελληνικού Κοινοβουλίου ανά την επικράτεια. Συμμετοχή στο μετοχικό κεφάλαιο της Εταιρίας **EPSILON GIS** με ποσοστό 10%, η οποία δραστηριοποιείται στο χώρο των συμβουλευτικών υπηρεσιών, στην παραγωγή πρωτοποριακών προϊόντων και στην παροχή τεχνικής υποστήριξης και εκπαίδευσης.

## 2003

- Ανάδοχος έργου του Υπουργείου Ανάπτυξης την προμήθεια εξοπλισμού και υλοποίηση του **Συστήματος Αεροναυτικών Πληροφοριών (AIS)** για τις ανάγκες της Υπηρεσίας Πολιτικής Αεροπορίας. Έργο συνολικού προϋπολογισμού € 6,972 εκατ. ευρώ.
- Συμμετοχή σε δύο (2) Κοινοπραξίες για τα Ολυμπιακά Έργα του 2004. Μέσω της συμμετοχής της Εταιρίας στην **Κοινοπραξία ΚΟΕΠ**, η PC SYSTEMS ανέλαβε την προμήθεια μηχανολογικού εξοπλισμού για την Υποδομή του Αθήνα 2004 καθώς επίσης Συμμετοχή στην **Κοινοπραξία SAIC** για την ασφάλεια των Ολυμπιακών Αγώνων.
- Η Εταιρία ενισχύεται από την εμπλοκή της, μέσω της **Διεύθυνσης Έρευνας και Ανάπτυξης**, σε ερευνητικά έργα όπως: το **Opus** που αφορά την δημιουργία ενός μηχανισμού ηλεκτρονικών προμηθειών στον χώρο του E-Health, το **Σύστημα SOL** με αντικείμενο την χρήση συγχρόνων τεχνολογιών πληροφορικής και επικοινωνίας για την καλύτερη ενημέρωση / ευαισθητοποίηση του κοινού σε θέματα σεισμού.

## 2004

- Διεύρυνση συνεργασίας της Εταιρίας με την Microsoft Hellas μέσω της πιστοποίησης της PC SYSTEMS ως **Microsoft® Certified Business Solutions Partner**, αναλαμβάνοντας την προώθηση, διάθεση, ανάπτυξη και εγκατάσταση του λογισμικού επιχειρησιακής διαχείρισης (ERP και CRM) της Microsoft, Microsoft Business Solutions-Navision®.
- Πιστοποίηση της PC SYSTEMS με την **Fujitsu Siemens** ως **Corporate Reseller** και **Authorized Service Partner**, παρέχοντας στους πελάτες της προϊόντα που περιλαμβάνουν τις σειρές **SCENIC** επιτραπέζιων υπολογιστών, **LIFEBOOK** φορητών υπολογιστών, **PRIMERGY** συστημάτων server και **FibreCAT** λύσεων storage, εξασφαλίζοντας την δυνατότητα παροχής ολοκληρωμένων λύσεων και υπηρεσιών integration σε high-end συστήματα προς μεγάλες επιχειρήσεις και δημόσιο τομέα.
- Ενίσχυση του φάσματος των παρεχόμενων υπηρεσιών της Εταιρίας μέσω της πιστοποίησης της από την εταιρία **RED HAT** για προώθηση και παροχή προϊόντων και υπηρεσιών **Linux**.
- Ανάδοχος σημαντικών έργων στον Ακαδημαϊκό χώρο και στον χώρο της Εκπαίδευσης όπως η υλοποίηση του Ασύρματου Δικτύου Internet σε Σχολικές μονάδες στην Δυτική Θεσσαλονίκη, η μηχανογράφηση 1059 Δημοτικών Σχολείων και Νηπιαγωγείων καθώς και Διοικητικών Μονάδων Πρωτοβάθμιας Εκπαίδευσης ανά την Ελλάδα, καθώς και την μηχανογράφηση Εργαστηρίων για Μαθητές με Προβλήματα Όρασης, δημιουργώντας νέους-εναλλακτικούς τρόπους εκπαίδευσης βασισμένους σε νέες τεχνολογίες.
- Άλλα μεγάλα έργα της PC SYSTEMS είναι για το Υπουργείο Μεταφορών και Επικοινωνιών για την μηχανογράφηση 75 εξεταστικών κέντρων του Συστήματος Θεωρητικής Εξέτασης Υποψηφίων Οδηγών σε πανελλαδική κλίμακα.

- Συμμετοχή της Εταιρίας στο Ευρωπαϊκό Ερευνητικό Πρόγραμμα **ELEGANT** που επιδιώκει την δημιουργία ενός συστήματος με σκοπό την βελτίωση της καθοδήγησης του χρήστη να ανασύρει πληροφορίες από διάφορες υπηρεσίες Ηλεκτρονικής Διακυβέρνησης.
- Επιπρόσθετα, η PC SYSTEMS συμμετείχε και υλοποίησε το έργο του **Συστήματος Αεροναυτικών Πληροφοριών (AIS)** για την αναβάθμιση της αεροκυκλοφορίας στην χώρα μας, συνολικού προϋπολογισμού Ευρώ 6 εκατ., το έργο για την **Υποδομή του ΑΘΗΝΑ 2004** (προμήθεια Εξυπηρετητών INTEL, UNIX, PC's) συνολικού προϋπολογισμού Ευρώ 35 εκατ. ως μέλος της **Κοινοπραξίας Ολυμπιακών Έργων Πληροφορικής (ΚΟΕΠ)**, καθώς το έργο την **Ασφάλεια των Ολυμπιακών Αγώνων ΑΘΗΝΑ 2004** ως μέλος της κοινοπραξίας **SAIC**.

## 2005

- Συμμετοχή της Εταιρίας σε σημαντικά έργα του Δημοσίου Τομέα, όπως το έργο του Ελεγκτικού Συνεδρίου με το οποίο προσθέτει ακόμη ένα θεμέλιο στα έργα ηλεκτρονικής διακυβέρνησης του Ελληνικού Δημοσίου λαμβάνοντας υπόψη, ότι παράλληλα συμμετέχει στα έργα του Εθνικού Δημοτολογίου, του Υπουργείου Αιγαίου και του Υπουργείου Μεταφορών συμβάλλοντας με την εμπειρία της και την τεχνογνωσία της στην βελτίωση της ποιότητας των παρεχόμενων υπηρεσιών προς τον πολίτη.

ΕΝΔΕΙΚΤΙΚΟΣ ΠΙΝΑΚΑΣ ΣΥΜΜΕΤΟΧΗΣ PC SYSTEMS ΣΕ ΕΡΓΑ ΔΗΜΟΣΙΟΥ 2005		
A/A	Έργο	ποσά σε χιλ. €
1.	Ελεγκτικό Συνέδριο	8.500
2.	ΚΤΠ – ΟΠΣ Εθνικό Δημοτολόγιο	865
3.	ΚΤΠ – Portal Πυροσβεστικής	592
4.	Εθνικό & Καποδιστριακό Πανεπιστήμιο	116
5.	Ταμείο Ασφαλίσεως Εμπόρων	132
6.	Κοινωνία της Πληροφορίας – ΑΣΕΠ	399

## 2006

- Καθεστώς αναστολής διαπραγμάτευσης για τη μετοχή της Εταιρίας, με την από 13.1.2006 Απόφαση του Δ.Σ. του Χ.Α., λόγω παρατεταμένων δυσμενών επιχειρηματικών εξελίξεων και ανεπαρκούς πληροφόρησης του επενδυτικού κοινού.
- Αλλαγή του ιδιοκτησιακού καθεστώτος της Εταιρίας μέσω της εξαγοράς ποσοστού 49% της ΠΟΥΛΙΑΔΗΣ ΚΑΙ ΣΥΝΕΡΓΑΤΕΣ Α.Ε.Β.Ε. από Επενδυτικό Σχήμα συμφερόντων κ. Γεώργιου Οικονόμου καθώς και περαιτέρω μεταβίβαση μετοχών σε ποσοστό 16,33% από την ΠΟΥΛΙΑΔΗΣ & ΣΥΝΕΡΓΑΤΕΣ Α.Ε.Β.Ε. σε δύο νέους επενδυτές.
- Διακανονισμός και ρύθμιση των Τραπεζικών οφειλών της Εταιρίας σε βάθος τεσσάρων (4) ετών με ευνοϊκούς όρους χρηματοδοτήσεως.
- Ανάληψη καθηκόντων της νέας διοίκησης υπό τον κ. Κωνσταντίνο Βουρδάκη
- Ενέργειες για τον εξορθολογισμό της λειτουργίας και του λειτουργικού κόστους της Εταιρίας που απέφεραν την μείωση του κόστους προσωπικού σε ετήσια βάση κατά περίπου 19% αλλά και την εκλογίκευση και των λοιπών γενικών εξόδων της Εταιρίας.
- Συμμετοχή σε διαγωνισμούς του Δημοσίου και Ιδιωτικού τομέα για την εξασφάλιση νέων έργων συνολικού ύψους περίπου € 100 εκατ. ευρώ
- Κατακύρωση σημαντικών νέων έργων Δημόσιου και Ιδιωτικού τομέα και σημαντική αύξηση του ανεκτέλεστου υπόλοιπου της Εταιρίας και στροφή της Εταιρίας σε επιλεκτική ανάληψη έργων με έμφαση σε έργα υψηλού περιθωρίου κέρδους, όπως ενδεικτικά παρουσιάζονται στον ακόλουθο Πίνακα :

ΕΝΔΕΙΚΤΙΚΟΣ ΠΙΝΑΚΑΣ ΚΑΤΑΚΥΡΩΣΗΣ ΝΕΩΝ ΕΡΓΩΝ PC SYSTEMS 2006		
A/A	Έργο	ποσά σε χιλ. €
1.	Διαδημοτικές Πύλες	5.400
2.	ΠΕΣΥΠ Ιονίων (υπεργολάβος)	800
3.	ΟΕΠΕΚ	200
4.	ΥΠΑ AIS WAN OPTION	1.100
5.	On Telecoms AE	3.000
6.	Sita Inc	2.500
7.	Tellas AE	600

**Εξελίξεις κατά τη Χρήση 2007**

- Πώληση της συμμετοχής στην πρώην θυγατρική εταιρίας “ΣΑΜΑΡΑΣ Α.Ε.” στα πλαίσια της στρατηγικής της νέας διοίκησης.
- Πώληση της συμμετοχής στο μετοχικό κεφάλαιο της ΠΑΝΟΥ ΑΕΒΕ.
- Συμφωνία με την Εταιρία ΟΡΕΝΤΕC για σύμβαση με ΕΠΟ ύψους € 14.750.000 ευρώ που αφορά υπηρεσίες τηλειατρικής για την έκδοση πιστοποιητικού υγείας των 450.000 αθλητών της ΕΠΟ. Η σύμβαση αυτή οριοθετεί και την είσοδο της Εταιρίας στον τομέα της υγείας που αποτελεί στρατηγική επιλογή της για το μέλλον.
- Ενίσχυση της δραστηριότητας της Εταιρίας στον τομέα των τηλεπικοινωνιών που επίσης αποτελεί στρατηγική επιλογή της για το μέλλον.
- Ολοκλήρωση φορολογικού ελέγχου για τις χρήσεις 2000-2005.
- Ενίσχυση και βελτίωση της χρηματοοικονομικής δομής της Εταιρίας μέσω της κατάθεσης ποσού € 2.940.000 ευρώ έναντι μελλοντικής αύξησης μετοχικού κεφαλαίου ύψους € 6,3 εκατ. ευρώ από Επενδυτικό Σχήμα συμφερόντων του κ. Γεώργιου Οικονόμου.
- Με την από 12.07.2007 απόφαση του Δ.Σ. του Χ.Α. έγινε άρση του καθεστώτος αναστολής διαπραγμάτευσης των μετοχών της Εταιρίας, που άρχισαν να επαναδιαπραγματεύονται από την 25.07.2007 στην κατηγορία «Υπό Επιτήρηση».
- Περαιτέρω ενίσχυση του ανεκτέλεστου υπόλοιπου της Εταιρίας μέσω της ανάληψης νέων έργων Δημόσιου και Ιδιωτικού φορέα όπως ενδεικτικά παρουσιάζονται στον ακόλουθο πίνακα.

ΕΝΔΕΙΚΤΙΚΟΣ ΠΙΝΑΚΑΣ ΚΑΤΑΚΥΡΩΣΗΣ ΝΕΩΝ ΕΡΓΩΝ PC SYSTEMS Α' 6-Μ 2007		
A/A	Έργο	ποσά σε χιλ. €
1.	ΟΠΕΠ	540
2.	ΠΕΣΥΠ ΘΕΣΣΑΛΙΑΣ	1.900
3.	ΕΛΤΑ	190
4.	ΔΙΕΘΝΗΣ ΑΕΡΟΛΙΜΕΝΑΣ	2.100
5.	ΟΝ TELECOMS	250
6.	TELLAS	1.200

**3.4 ΕΠΙΣΚΟΠΗΣΗ ΤΗΣ ΕΠΙΧΕΙΡΗΜΑΤΙΚΗΣ ΔΡΑΣΤΗΡΙΟΤΗΤΑΣ**

**3.4.1 Αντικείμενο Δραστηριότητας**

Οι δραστηριότητες της Εταιρίας επικεντρώνονται στο σχεδιασμό, διάθεση, υποστήριξη, εκπαίδευση και συντήρηση πληροφοριακών συστημάτων, στην παροχή υπηρεσιών προηγμένης τεχνολογίας στους τομείς της πληροφορικής και των τηλεπικοινωνιών, στην ολοκλήρωση συστημάτων και στην παραγωγή λογισμικού. Αξίζει να σημειωθεί ότι, για την πλήρη κάλυψη των αναγκών των πελατών της, η Εταιρία παρέχει επίσης υπηρεσίες Internet, εκπαίδευσης και υπηρεσίες συμβουλευτικού χαρακτήρα. Όλες οι λύσεις που προσφέρει, βασίζονται σε προϊόντα υψηλής τεχνολογίας και χαρακτηρίζονται από αξιοπιστία και επεκτασιμότητα.

**3.4.2 Άδειες Λειτουργίας**

Η Εταιρία δεν έχει στην κατοχή της άδειες λειτουργίας

**3.4.3 Παρεχόμενα Προϊόντα & Υπηρεσίες Πληροφορικής**

Η PC SYSTEMS προσφέρει ένα ολοκληρωμένο φάσμα υπηρεσιών υποστηρίζοντας έτσι όλους τους πελάτες της σε κάθε πιθανή τους ανάγκη. Μετά και αναλύει τις ανάγκες της επιχείρησης, σχεδιάζει και προτείνει ολοκληρωμένες λύσεις, προσαρμοσμένες στις ιδιαίτερες ανάγκες κάθε πελάτη, υλοποιεί την εγκατάσταση συστημάτων πληροφορικής, σύγχρονης τεχνολογίας, υποστηρίζει τεχνικά το έργο παρέχοντας υψηλού επιπέδου after sales service. Οι υπηρεσίες της Εταιρίας

περιλαμβάνουν και τεχνική υποστήριξη για την πλειοψηφία των πλατφόρμων λογισμικού και υλικού. Σύμφωνα με τη Διοίκηση της Εταιρίας, δεν υπήρξαν έκτακτοι παράγοντες οι οποίοι να επηρέασαν σημαντικά τη δραστηριότητα του Εκδότη κατά την διάρκεια των χρήσεων 2004-2006.

Τα προϊόντα και οι παρεχόμενες υπηρεσίες της Εταιρίας κατατάσσονται στις παρακάτω κατηγορίες:

#### 3.4.3.1 Ολοκλήρωση Συστημάτων (System Integration)

Η ολοκλήρωση συστημάτων (Systems Integration) αποτελεί τον κύριο τομέα δραστηριοποίησης της Εταιρίας. Οι συμβουλευτικές υπηρεσίες ολοκλήρωσης συστημάτων απευθύνονται στις μεσαίες και μεγάλες επιχειρήσεις του ιδιωτικού τομέα καθώς και σε οργανισμούς του δημόσιου και ευρύτερου δημόσιου τομέα. Ανάλογα με τις ανάγκες του εκάστοτε έργου, η Εταιρία ξεκινά από την καταγραφή και την ανάλυση των αναγκών, προχωράει στην μελέτη και στη σχεδίαση της λύσης και των μεθόδων (reengineering), εγκαθιστά την αναγκαία υποδομή για την λειτουργία του (εξοπλισμό και λογισμικό), παρέχει την αναγκαία εκπαίδευση και υποστήριξη και αναλαμβάνει την μελλοντική συντήρηση της λύσης. Στρατηγικό στόχο της Εταιρίας αποτελεί η αυξημένη δραστηριοποίησή της στο χώρο της ολοκλήρωσης ετερογενών συστημάτων λύσεις που συνδυάζουν εξοπλισμό διαφόρων κατασκευαστών ή/και λογισμικό διαφορετικής αρχιτεκτονικής), στον οποίο κατέχει σημαντική εμπειρία και τεχνογνωσία. Σε αυτές τις περιπτώσεις η Εταιρία σχεδιάζει, κατασκευάζει ή τροποποιεί περιφερειακά με στόχο την αυτοματοποίηση και τον προγραμματισμό συγκεκριμένων λειτουργιών μέσω των οποίων γίνεται δυνατή η σύνδεση των ετερογενών συστημάτων. Η Εταιρία κατέχει σημαντική εμπειρία και τεχνογνωσία στον χώρο της παροχής ολοκληρωμένων λύσεων πληροφοριακών συστημάτων σε μεγάλους οργανισμούς καθώς και στην παροχή όλων των απαραίτητων υπηρεσιών για την μελέτη, την εγκατάσταση, την λειτουργία και την υποστήριξη του εκάστοτε έργου. Η Εταιρία έχει δημιουργήσει πρότυπο κέντρο τεχνικών υπηρεσιών που προβαίνει στην εγκατάσταση του σχετικού εξοπλισμού και λογισμικού στο χώρο του πελάτη. Συγκεκριμένα, η Εταιρία αναλαμβάνει την τοποθέτηση και εγκατάσταση εξοπλισμού, λογισμικού, καθώς και τον έλεγχο καλής λειτουργίας του συστήματος.

#### 3.4.3.2 Μελέτη - Σχεδίαση Ολοκληρωμένων Λύσεων Internet και Intranet

Η Εταιρία παρέχει στους πελάτες της τη δυνατότητα διατήρησης εταιρικών ή προσωπικών ιστοσελίδων στο website της, το οποίο υποστηρίζει πλήρως υπηρεσίες γραφικής συγγραφής ιστοσελίδων, γραφικής επίβλεψης του περιεχομένου των σελίδων, αυτόματης ανανέωσης περιεχομένου του εταιρικού ή προσωπικού site μέσω του Internet, 24ωρη on-line στατιστική κάλυψη ανεξάρτητα για την κάθε σελίδα και για κάθε επισκέπτη με δυνατότητες περαιτέρω επεξεργασίας, remote administration, multiple remote authoring, επιλογή χρηστών οι οποίοι θα επισκέπτονται συγκεκριμένες σελίδες και πλήρη υποστήριξη προσωπικού και εταιρικού email στο Internet. Η Εταιρία για την ανάπτυξη των εφαρμογών Internet και Intranet χρησιμοποιεί τα πλέον εξελιγμένα εργαλεία τεχνικής ανάπτυξης (π.χ. COBRA).

#### 3.4.3.3 Παραγωγή, Παραμετροποίηση και Διάθεση Λογισμικού

Η Εταιρία, στοχεύοντας να δώσει ιδιαίτερη έμφαση στον τομέα του λογισμικού, έχει προσλάβει εξειδικευμένο προσωπικό, το οποίο προσφέρει τις ακόλουθες υπηρεσίες:

- 1. Ανάπτυξη Εφαρμογών.** Ανάλυση και ανάπτυξη πρότυπων εφαρμογών και συστημάτων προσαρμοσμένων να δίνουν λύσεις στις ιδιαίτερες ανάγκες κάθε πελάτη (bespoke solutions) και αναπτυγμένες με τα εργαλεία 4ης γενιάς Oracle (Designer/2000, Developer/2000, Web Server, Oracle Enterprise Server). Στην εμπειρία του τμήματος ολοκληρωμένων λύσεων περιλαμβάνεται η ανάπτυξη εφαρμογών: Κέντρων Κόστους, Βιομηχανικής Κοστολόγησης, Προγραμμάτων Παραγωγής, Βελτιστοποίησης Διαδικασιών, Προγραμματισμού Αυτομάτων Μηχανημάτων, Συντήρησης Βιομηχανικών Εγκαταστάσεων.
- 2. Ανάπτυξη Λογισμικού Συστημάτων MIS.** Σχεδιασμός συστημάτων data warehousing και data mining που σε συνδυασμό με εργαλεία κυρίως On-Line Analytical Processing (OLAP), συνθέτουν με πολυποικίλους τρόπους πληροφορίες από μεγάλους όγκους δεδομένων, οι οποίες χρησιμοποιούνται για την υποστήριξη επιχειρηματικών αποφάσεων.
- 3. Βελτιστοποίηση λειτουργιών και διαδικασιών.** Ένας σημαντικός τομέας στον οποίο η Εταιρία έχει αναπτύξει τεχνογνωσία, είναι η χρήση μεθόδων και τεχνικών επιχειρησιακής έρευνας (operational research) και ιδιαίτερα γραμμικού προγραμματισμού (linear programming) και μεθόδου μικτών ακεραίων (mixed integer programming), που χρησιμοποιούνται για την βελτιστοποίηση λειτουργιών και διαδικασιών. Εφαρμογές τέτοιων μεθόδων μπορούν να γίνουν σε τομείς όπως: Προγραμματισμός Παραγωγής, Διαχείριση Συνταγών, Διακίνηση Προϊόντων - Διανομές, Κοστολογικά Σενάρια, Σχεδιασμός Νέων Εγκαταστάσεων.



4. **Μεταφορά δεδομένων και εφαρμογών από παλαιότερα σε σύγχρονα μηχανογραφικά περιβάλλοντα και στο re-engineering συστημάτων.**
5. **Εγκατάσταση συστημάτων ERP.** Διάθεση, εγκατάσταση και προσαρμογή του κυκλώματος εφαρμογών ORAMA ERP, το οποίο η Εταιρία προμηθεύεται από την Εταιρία Quality & Reliability A.E. Το ORAMA ERP, είναι ένα ολοκληρωμένο κύκλωμα εμπορικό-λογιστικής διαχείρισης μεγάλων επιχειρήσεων. Είναι πλήρως ανεπτυγμένο στο περιβάλλον Oracle και χρησιμοποιεί την αρχή της μοναδιαίας εισαγωγής κάθε στοιχείου στη βάση. Το κύκλωμα καταγράφει τους κανόνες λειτουργίας μίας επιχείρησης και δημιουργεί αυτόματες εγγραφές και κινήσεις με βάση τους κανόνες αυτούς, εξασφαλίζοντας την πιστότητα των εγγραφών και μειώνοντας το ελεγκτικό έργο.
6. **Εγκατάσταση και παραμετροποίηση επιχειρησιακών εφαρμογών Microsoft Dynamics NAV & CRM.** Η Εταιρία είναι πιστοποιημένος συνεργάτης της Microsoft στο κομμάτι του Business Solutions το οποίο σημαίνει ότι έχει την ικανότητα της προώθησης, υλοποίησης καθώς και παραμετροποίησης των εφαρμογών αυτών στις ανάγκες της εκάστοτε επιχείρησης. Το Microsoft Dynamics NAV είναι ολοκληρωμένο πληροφοριακό σύστημα το οποίο εκτός από τις βασικές εμπορικές και λογιστικές ανάγκες καλύπτει ολόκληρο το φάσμα του εμπορικού (marketing, CRM) καθώς και στρατηγικού (forecasting, analysis) σχεδιασμού και δραστηριοτήτων μίας σύγχρονης επιχείρησης. Ο μεγάλος βαθμός ολοκλήρωσης της εφαρμογής με όλα τα κυκλώματα που την απαρτίζουν αυξάνει σε μεγάλο βαθμό την διάχυση της πληροφορίας καθώς και την παραγωγικότητα.

Σημειώνεται ότι οι παραπάνω υπηρεσίες είναι δυνατό να προσφέρονται είτε στα πλαίσια παροχής ολοκληρωμένων λύσεων προς πελάτες της Εταιρίας, είτε αυτόνομα, απαντώντας σε ειδικές ανάγκες πληροφορικής.

#### **3.4.3.4 Παροχή Εξειδικευμένων Υπηρεσιών**

Η Εταιρία, εκτός της παροχής ολοκληρωμένων συστημάτων, αναλαμβάνει και την παροχή λύσεων για εξειδικευμένες ανάγκες πελατών της, η μελέτη και η σχεδίαση συστημάτων δικτύωσης και επικοινωνίας, οι μελέτες σκοπιμότητας για την ανάπτυξη μεθόδων και καινοτομιών, η μελέτη και η σχεδίαση συστημάτων λογιστικής παρακολούθησης. Παράλληλα η Εταιρία αναλαμβάνει εξειδικευμένες εφαρμογές τηλεπικοινωνιών και τηλεματικής.

#### **3.4.3.5 Συμμετοχή σε Μεγάλα Έργα Πληροφορικής του Δημόσιου Τομέα και Ιδιωτικού Τομέα**

Η Εταιρία έχει αναπτύξει την υποδομή και την τεχνογνωσία για να διεκδικήσει μερίδιο από τα μεγάλα έργα πληροφορικής που προβλέπονται από το Κοινωνικό Πλαίσιο Στήριξης. Σημειώνεται ότι η Εταιρία έχει ήδη αναλάβει έργα πληροφορικής σε οργανισμούς του Δημοσίου, όπως του Υπουργείου Οικονομικών, της Βουλής των Ελλήνων, του Υπουργείου Εσωτερικών, του Υπουργείου Εθνικής Οικονομίας, του Υπουργείου Εξωτερικών, Οργανισμών κοινής ωφελείας (π.χ. ΟΤΕ, ΔΕΗ), Οργανισμών Τοπικής Αυτοδιοίκησης (Ο.Τ.Α) κλπ.

#### **3.4.3.6. Υπηρεσίες Υποστήριξης & Συντήρησης**

Η Εταιρία δίνει ιδιαίτερη έμφαση στην ομαλή και απρόσκοπτη λειτουργία των υπηρεσιών και των πληροφοριακών συστημάτων που προσφέρει στους πελάτες της, γνωρίζοντας πάντα την ουσιαστική σημασία που κατέχει η συντήρηση και η υποστήριξη των συστημάτων αυτών.

Η πολυπλοκότητα των συγχρόνων περιβαλλόντων και η τάση των προϊόντων να χρειάζονται ειδική παραμετροποίηση κατά την εγκατάσταση, έχουν σαν αποτέλεσμα την διαμόρφωση αναγκών για εξειδικευμένες υπηρεσίες υποστήριξης.

Η Εταιρία διαθέτει την κατάλληλη εσωτερική υποδομή τόσο σε ανθρώπινο δυναμικό όσο και σε τεχνικό εξοπλισμό ώστε να μπορεί να προσφέρει αξιόπιστες και εξειδικευμένες υπηρεσίες συντήρησης και υποστήριξης, σύμφωνα πάντα με την μορφή του ολοκληρωμένου έργου με το οποίο σχετίζονται.

Παράλληλα, διαθέτει εκτεταμένο δίκτυο συνεργατών σε όλη την Ελλάδα, όπως αναφέρεται στην Ενότητα 3.4.4.3, και έτσι είναι σε θέση να προσφέρει υπηρεσίες υποστήριξης υψηλής ποιότητας σε πελάτες από όλη την επικράτεια.

Η συνεργασία αφορά υλοποίηση πανελλαδικών έργων που αναλαμβάνει η Εταιρία να υλοποιήσει. Επίσης, σημαντική είναι η συνδρομή του δικτύου και στα έργα πανελλαδικής υποστήριξης (Service Level Agreements- SLA 's) σε μεγάλους πελάτες που έχει αναλάβει.

Το σχέδιο συντήρησης και υποστήριξης που εκπονεί η Εταιρία καλύπτει πλήρως όλο τον προσφερόμενο εξοπλισμό. Για τις υπηρεσίες συντήρησης και υποστήριξης που προσφέρονται, ακολουθείται ένα οργανωτικό πλάνο που έχει δοκιμαστεί με

επιτυχία σε πολλά έργα (projects) και το οποίο δύναται εύκολα να προσαρμοστεί στις ανάγκες του κάθε πελάτη και στις ιδιαιτερότητες της κάθε εγκατάστασης. Συγκεκριμένα, προτείνεται η οργάνωση υπηρεσιών συντήρησης και υποστήριξης που περιλαμβάνει τα ακόλουθα:

- Έλεγχο, επισκευή ή αντικατάσταση του υλικού που παρουσιάζει βλάβες ή αστάθειες λειτουργίας μέσω ειδικών διαγνωστικών προγραμμάτων.
- Έλεγχος λαθών λογισμικού (Software debugging).
- Συνεχής ενημέρωση των πελατών για νέες εκδόσεις και νέες δυνατότητες του εξοπλισμού.

Η προσφερόμενη συντήρηση έχει καθαρά προληπτικό χαρακτήρα και παρέχεται σε τακτά χρονικά διαστήματα από την Εταιρία και τους συνεργάτες της. Στόχος της είναι ο έλεγχος και η διάγνωση/ πρόβλεψη σε αρχικό ακόμα στάδιο τυχόν ελαττωμάτων ή δυσλειτουργίας του εξοπλισμού και η έγκαιρη αποκατάστασή τους για την αποφυγή σοβαρών μελλοντικών προβλημάτων.

Οι προληπτικές αυτές επεμβάσεις συντήρησης γίνονται τουλάχιστον δύο (2) φορές το χρόνο. Οι επεμβάσεις αυτές πραγματοποιούνται με τους εξής βασικούς τρόπους:

- Επιτόπου επίσκεψη ειδικευμένων τεχνικών στους χώρους λειτουργίας των συστημάτων.
- Απομακρυσμένη (remote) ενεργοποίηση ειδικών διαγνωστικών προγραμμάτων τηλε-διάγνωσης και τηλε-επέμβασης σύμφωνα πάντα με τις ιδιαιτερότητες του εκάστοτε πελάτη.

Στις παραπάνω επεμβάσεις συντήρησης τηρείται σχετική καρτέλα όπου αναφέρονται αναλυτικά όλες οι διαδικασίες που ακολουθούνται. Αναλυτικά οι ενέργειες των τεχνικών περιλαμβάνουν:

- Γενική εξέταση της κατάστασης του εξοπλισμού και παροχή τυχόν οδηγιών προς τους χρήστες.
- Καθαρισμός μηχανών (boards, ειδικών εξαρτημάτων).
- Καθαρισμός κεφαλών οδηγών αποθηκευτικών μέσων (Tape drives, streamers, magnetic cartridges, CD, κ.λ.π.).
- Καθαρισμός και συντήρηση εκτυπωτών.
- Καθαρισμός και συντήρηση άλλων εξαρτημάτων και υπολογιστικών συστημάτων (πληκτρολόγια κλπ.).
- Εξέταση των συστημάτων με διαγνωστικά προγράμματα και κατάλληλες διορθωτικές ενέργειες.
- Εξέταση της υποδομής του δικτύου και εκτέλεση αντίστοιχων διορθωτικών ενεργειών.
- Εξέταση των log files (αρχείων καταγραφής εισόδου) των λειτουργικών συστημάτων για την διαπίστωση αστοχιών.

Επιπλέον, ελέγχεται η βασική υποδομή των εγκαταστάσεων του πελάτη (παροχή ρεύματος, δικτυακή και καλωδιακή υποδομή, κλιματισμός κ.λ.π.) ώστε να διασφαλιστεί ότι ικανοποιούνται οι προδιαγραφές λειτουργίας των συστημάτων. Εφ' όσον διαπιστωθεί ότι η βασική υποδομή δεν είναι επαρκής γίνεται αντίστοιχη συντήρηση από ειδικούς τεχνικούς. Σε κάθε επίσκεψη εξετάζονται οι παρατηρήσεις των χρηστών σχετικά με την λειτουργία του συστήματος. Σε κάθε περίπτωση συντήρησης, ο εκάστοτε τεχνικός που επιλήφθηκε του έργου συμπληρώνει το ανάλογο Δελτίο Service εις διπλούν, το οποίο συνυπογράφεται από τον τεχνικό και τον υπεύθυνο της εγκατάστασης και στο οποίο περιέχεται λεπτομερής περιγραφή όλων των ενεργειών που έγιναν κατά την συντήρηση. Το Δελτίο Service παραδίδεται και καταχωρείται στο Περιφερειακό Κέντρο Συντήρησης/ Υποστήριξης των συνεργατών και ενημερώνονται αυτόματα τα κεντρικά αρχεία της Εταιρίας και ο φάκελος ιστορικού του κάθε πελάτη.

Οι περιπτώσεις προβλημάτων και βλαβών που μπορούν ενδεχομένως να παρουσιαστούν σε απρόβλεπτες χρονικές στιγμές καλύπτονται με ένα πρόσθετο ολοκληρωμένο πρόγραμμα αποκατάστασης βλαβών.

#### **3.4.3.7 Help Desk Office και Διάγνωση Προβλημάτων**

Το Help-Desk Office είναι μια κεντρική υπηρεσία υποστήριξης όλων των τεχνικών θεμάτων τεχνικής υποστήριξης, επανδρωμένη με επιστημονικά στελέχη και έμπειρους τεχνικούς. Έχει σαν σκοπό τη λήψη μηνυμάτων βλάβης, τον καθορισμό του τρόπου αποκατάστασης και την ενημέρωση των κατά τόπους κέντρων υποστήριξης ή του τμήματος Support της Εταιρίας για τις ενέργειες που πρέπει να γίνουν και τις λύσεις που πρέπει να δοθούν. Οι συνεργάτες (κέντρα υποστήριξης) δέχονται τα μηνύματα βλαβών από την Εταιρία, ενώ διαθέτοντας πρόσβαση στο Αυτόματοποιημένο Σύστημα Διαχείρισης Κλήσεων έχουν on-line πληροφόρηση για τις ενεργές κλήσεις που εκκρεμούν. Μόλις ολοκληρωθεί η μελέτη του προβλήματος και οι τεχνικοί διαγνώσουν το είδος της βλάβης δίνουν εντολή αποκατάστασης στο αρμόδιο Τοπικό ή Περιφερειακό Κέντρο Αποκατάστασης καθορίζοντας τις Διορθωτικές Ενέργειες Αποκατάστασης που πρέπει να γίνουν.

Το Help-Desk Office λειτουργεί και σαν μια κεντρική και πλήρως ενημερωμένη τράπεζα τεχνικών πληροφοριών για τα τοπικά κέντρα Υποστήριξης και για τις τεχνικές υπηρεσίες της Εταιρίας ενώ παράλληλα διαθέτει και μια πλήρη σειρά προϊόντων και ανταλλακτικών καθώς συντονίζει και την λειτουργία των Τοπικών Κέντρων και την διακίνηση των ανταλλακτικών. Διαθέτει επίσης και ειδικά ή γενικά λογισμικά εργαλεία με τα οποία μπορούν να εντοπισθούν και να επιλυθούν τα προβλήματα.

#### **3.4.3.8 Ενέργειες Αποκατάστασης Βλαβών**

Στις τελικές ενέργειες αποκατάστασης προβαίνουν τα Τοπικά και Περιφερειακά Κέντρα Υποστήριξης της Εταιρίας και των συνεργαζομένων με αυτή εταιριών. Η Εταιρία είναι σε θέση να ανταποκριθεί στην ανάγκη πρόσθετης κάλυψης, μετά από την λεπτομερή εξέταση των απαιτήσεων του εκάστοτε πελάτη. Τα κέντρα συνεργατών, είναι επανδρωμένα με ικανούς τεχνικούς οι οποίοι έχουν εκπαιδευτεί κατάλληλα για να υποστηρίξουν τις περιφερειακές εγκαταστάσεις των πελατών της Εταιρίας. Η ανταπόκριση και επέμβαση στις κλήσεις βλαβών και υποστήριξης προσφέρεται, μέσα σε προκαθορισμένα χρονικά διαστήματα (Δευτέρα και Παρασκευή από 9.00 έως 17.00). Είναι δυνατή η παροχή 24ωρης κάλυψης για όλες (365) τις ημέρες του χρόνου εάν αυτό απαιτείται. Σε κάθε περίπτωση επέμβασης για υποστήριξη ή συντήρηση εξοπλισμού, ο εκάστοτε υπεύθυνος τεχνικός συμπληρώνει ένα Δελτίο Επέμβασης (Service Report), το οποίο συνοψογράφεται από τον υπεύθυνο για την εγκατάσταση, εκπρόσωπο του πελάτη. Το Δελτίο περιέχει την λεπτομερή περιγραφή του προβλήματος και όλων των ενεργειών που έγιναν για την αποκατάσταση της λειτουργίας, το βαθμό ικανοποίησης του Πελάτη από το χρόνο απόκρισης και τις παρασχεθείσες υπηρεσίες αποκατάστασης και υποστήριξης. Στη κάθε δυσλειτουργία προσδίδεται βαθμός σοβαρότητας και αύξων αριθμός κλήσης για την αποτελεσματική παρακολούθησή της. Το Δελτίο Επέμβασης, παραδίδεται στο Help Desk όπου εν συνεχεία ενημερώνεται η κεντρική βάση δεδομένων παρακολούθησης και καταγραφής περιστατικών και επεμβάσεων υποστήριξης.

#### **3.4.3.9. Υπηρεσίες Αναβαθμίσεων και Επεκτάσεων**

Η Εταιρία, στα πλαίσια υποστήριξης της εγκατεστημένης βάσης εξοπλισμού των πελατών της, αναλαμβάνει:

- Αναβαθμίσεις Hardware.
- Αναβαθμίσεις System Software.
- Επεκτάσεις Δικτυακών Εγκαταστάσεων.

Οι παραπάνω εργασίες γίνονται στον χώρο των πελατών σε πανελλαδική κλίμακα με διαδικασίες που εξασφαλίζουν μηδενικό χρόνο διακοπής της λειτουργίας των εργασιών του πελάτη.

### **3.4.4 Δίκτυο Πωλήσεων και Διανομής**

#### **3.4.4.1 Διεύθυνση Πωλήσεων**

Η οργάνωση της Διεύθυνσης Πωλήσεων βασίζεται σε οργανικές θέσεις που έχουν ως αντικείμενο την εξυπηρέτηση των πελατών της Εταιρίας.

Την Γενική ευθύνη έχει ο Εμπορικός Διευθυντής, ενώ επικεφαλής είναι ο Διευθυντής Πωλήσεων που έχει την συνολική εποπτεία και εκπονεί το ετήσιο σχέδιο και τους στόχους πωλήσεων. Το πελατολόγιο είναι χωρισμένο ανά κατηγορίες πελατών. Για κάθε κατηγορία τίθεται ένας υπεύθυνος επιβλέπων, στα καθήκοντα του οποίου περιλαμβάνονται οι τακτικές επισκέψεις στους πελάτες, η παρακολούθηση και ανταπόκρισή στις ανάγκες τους, η κατάρτιση σχεδίου πωλήσεων, η προώθηση συνολικών λύσεων και η σύναψη συμφωνιών.

Οι Πωλητές πραγματοποιούν τις πωλήσεις και παρέχουν ενημέρωση για νέα προϊόντα, εφαρμογές και γενικότερα ολοκληρωμένες λύσεις.

Οι θέσεις που έχουν ως αντικείμενο την παρακολούθηση των αναγκών των πελατών σημαντικών για την Εταιρία είναι οι Account Managers, οι οποίοι έχουν την ευθύνη παρακολούθησης του συγκεκριμένου πελάτη, την ευθύνη των επαφών και γενικότερα της ολοκληρωμένης εξυπηρέτησης του πελάτη από την Εταιρία. Οι Account Managers ενημερώνουν συνεχώς τους επιβλέποντες και τον Δ/ντη πωλήσεων, για τις ενέργειες τους για τον πιθανό ανταγωνισμό που συναντούν, τόσο με εσωτερικά μηνύματα με το ηλεκτρονικό ταχυδρομείο (e-mail) που διαθέτει η Εταιρία όσο και με ενδοεταιρικά σεμινάρια και παρουσιάσεις.

Η οργάνωση των Πωλήσεων στοχεύει στην ολοκληρωμένη παροχή υπηρεσιών προς τον πελάτη. Η δομή της Διεύθυνσης Πωλήσεων έχει σχεδιαστεί με τρόπο ώστε να ανταποκρίνεται στους ιλιγγιώδεις ρυθμούς αλλαγών της αγοράς πληροφορικής και συστημάτων υψηλής τεχνολογίας.

Η Εταιρία επενδύει συνεχώς σε ολοκληρωμένα συστήματα μηχανογραφικής υποστήριξης των διαδικασιών της έτσι ώστε να μειώνεται ο κύκλος επεξεργασίας κάθε παραγγελίας και να εξασφαλίζεται η άμεση παράδοση στους πελάτες.

#### **3.4.4.2 Διεύθυνση Marketing**

Η λειτουργία του Marketing είναι διαχωρισμένη σε δύο επίπεδα, τα οποία επιμελούνται ξεχωριστές οργανικές θέσεις. Το πρώτο επίπεδο, που επιμελείται η Διεύθυνση Marketing, έχει την συνολική εποπτεία του Marketing, την ευθύνη για την κατάρτιση του ετήσιου marketing plan και φροντίζει για την εταιρική εικόνα και προβολή. Στις δραστηριότητες του περιλαμβάνονται η διαφήμιση, οι προωθητικές ενέργειες για όλα τα προϊόντα της Εταιρίας, καθώς και οι δημόσιες σχέσεις και η επικοινωνία.

Το δεύτερο επίπεδο έχει την ευθύνη για την σωστή τοποθέτηση της Εταιρίας στους διάφορους κλάδους της πληροφορικής που δραστηριοποιείται. Αυτός ο διαχωρισμός έχει γίνει για να καλύψει όλες τις πτυχές της αγοράς πληροφορικής, καθώς η Εταιρία εμπορεύεται μεγάλη ποικιλία προϊόντων που απευθύνονται σε διαφορετικά τμήματα της αγοράς. Για το λόγο αυτό, χρειάζεται ξεχωριστός σχεδιασμός από τον αντίστοιχο Επιβλέπων για την σωστή διεύθυνση της Εταιρίας στην συγκεκριμένη αγορά. Το marketing plan που εκπονεί ο Επιβλέπων για την κατηγορία πελατών του, παραδίδεται και εγκρίνεται από την Διεύθυνση Marketing και ενσωματώνεται στο ετήσιο εταιρικό marketing plan.

Ο διαχωρισμός στα δύο επίπεδα, τα οποία ωστόσο έχουν σημαντική αλληλεπίδραση, επιτυγχάνει μια κοινή και σταθερή εταιρική προβολή και συγχρόνως την κάλυψη των αναγκών προβολής όλων των διαφορετικών προϊόντων της Εταιρίας.

#### **3.4.4.3 Δίκτυο Συνεργατών**

Για την κάλυψη αναγκών υλοποίησης έργων μεγάλης διασποράς, τη γρήγορη απόκριση στις ανάγκες υποστήριξης και την παρουσία στο πλευρό του πελάτη, όπου και αν αυτός βρίσκεται η Εταιρία έχει δημιουργήσει ένα πανελλαδικό δίκτυο συνεργατών. Το δίκτυο περιλαμβάνει 65 εταιρίες πληροφορικής στις μεγαλύτερες Ελληνικές πόλεις σε όλους τους νομούς στην Ηπειρωτική και Νησιωτική Ελλάδα και είναι ένα από τα αρτιότερα και καλύτερα οργανωμένα του κλάδου.

Η συνεργασία αφορά υλοποίηση πανελλαδικών έργων που αναλαμβάνει η Εταιρία να υλοποιήσει όπως: διαδημοτικές πύλες, ελεγκτικό συνέδριο, ΠΕΣΥΠ κ.α. Επίσης, σημαντική είναι η συνδρομή του δικτύου και στα έργα πανελλαδικής υποστήριξης (Service Level Agreements- SLA 's) σε μεγάλους πελάτες που έχει αναλάβει όπως: ΟΤΕ, Novabank, Citibank, Υπηρεσία Πολιτικής Αεροπορίας κ.α.

Οι συνεργάτες της PC SYSTEMS είναι προσεκτικά επιλεγμένοι για την ποιότητα των παρεχομένων υπηρεσιών σε ότι αφορά την προμήθεια, την εγκατάσταση και την υποστήριξη πληροφοριακών συστημάτων. Με την βοήθεια τους, η Εταιρία μπορεί να καλύψει οποιαδήποτε ανάγκη, όπου και αν αυτή δημιουργηθεί. Οι συνεργάτες έχουν επιλεγεί με κριτήρια το επίπεδο οργάνωσης, την εμπειρία και την υποστήριξη που μπορούν να παρέχουν στον τελικό καταναλωτή.

Η Εταιρία για τις ανάγκες των πελατών της διατηρεί αποθέματα σε εξοπλισμό και ανταλλακτικά σε μόνιμη βάση τα οποία προωθεί μέσω του δικτύου διανομής της. Η Εταιρία διατηρεί αποθήκες στην Αθήνα και τη Θεσσαλονίκη, οι οποίες είναι οργανωμένες έτσι ώστε να διευκολύνεται η γρήγορη και ασφαλής διακίνηση των εμπορευμάτων και να εξυπηρετούνται:

Οι διαδικασίες ελέγχου στην παραλαβή των εισερχόμενων εμπορευμάτων.

Οι διαδικασίες προετοιμασίας των προς εκτέλεση παραγγελιών.

Οι διαδικασίες ποιοτικού ελέγχου.

Οι παραδόσεις των εμπορευμάτων για τις οποίες χρησιμοποιούνται τα ιδιόκτητα φορτηγά της είτε και συνεργαζόμενες εταιρίες ταχυπαράδοσης με ειδικές τεχνικές βελτίωσης στον καθορισμό των δρομολογίων με στόχο την ελαχιστοποίηση των χρόνων παράδοσης.

Η Εταιρία διαθέτει, για τις ανάγκες των πωλήσεων και της διανομής, 8 ιδιόκτητα φορτηγά οχήματα, και διακινεί περισσότερα από 5.000 διαφορετικά προϊόντα από όλους τους κλάδους της πληροφορικής.

Οι πωλητές της Εταιρίας έχουν την απαραίτητη τεχνογνωσία και τη δυνατότητα προώθησης προϊόντων και υπηρεσιών από τα απλούστερα (π.χ. PCs και εκτυπωτές) ως τα πλέον πολυσύνθετα (σχεδιασμός μηχανογραφικών λύσεων και αυτοματισμού, υλοποίηση καλωδίωσης και δικτύων LAN/WAN, Internet & Intranet, VideoConferencing κλπ).

Σημαντικό ρόλο παίζει επίσης και η εμπορική σχέση της Εταιρίας με το δίκτυο συνεργατών της. Η Εταιρία παρέχει άμεση εξυπηρέτηση και ποιοτική υποστήριξη στους συνεργάτες της, η οποία συμπεριλαμβάνει συμβουλευτικές υπηρεσίες σε θέματα προώθησης των προϊόντων και υπηρεσιών, service και υποστήριξη πελατών, εκπαίδευση και ενημέρωση σε νέες τεχνολογίες και προϊόντα. Η Εταιρία διοργανώνει σε τακτά χρονικά διαστήματα σεμινάρια με σκοπό την επιμόρφωση των συνεργατών της σε νέα προϊόντα, υπηρεσίες και τεχνολογίες. Με αυτή την πολιτική αναπτύσσονται και διατηρούνται ισχυροί δεσμοί με το δίκτυο των συνεργατών.

### 3.4.5 Συμβάσεις Συνεργασίας

Οι σημαντικότερες συμβάσεις σε εξέλιξη που έχει συνάψει η Εταιρία είναι οι ακόλουθες:

#### 3.4.5.1 Συμβάσεις με Συνδεδεμένες Εταιρίες (όπως ορίζονται στον Κανονισμό 1606/2002 και ορίζονται εννοιολογικά στις Διατάξεις του Σχετικού Προτύπου (ΔΛΠ 24))

α) Η παρακάτω σύμβαση αφορά την προμήθεια προϊόντων και παροχή υπηρεσιών δομημένης καλωδίωσης, ηλεκτρολογικής εγκατάστασης.

ΑΝΤΙΚΕΙΜΕΝΟ	ΗΜΕΡ/ΝΙΑ ΥΠΟΓΡΑΦΗΣ	ΗΜΕΡ/ΝΑ ΛΗΞΗΣ	ΑΝΤΙΣΥΜΒΑΛΛΟΜΕΝΟΣ	ΠΟΣΟ
ΣΥΜΒΑΣΗ ΥΠΕΡΓΟΛΑΒΙΑΣ ΠΡΟΜΗΘΕΙΑ ΕΞΟΠΛΙΣΜΟΥ - ΥΠΗΡΕΣΙΕΣ ΠΕΣΥΠ ΘΕΣΣΑΛΙΑΣ	Αυγ-07	Δεκ-07	COMPUTERBANK NETWORKING AEBE	973.439,76 €

β) Η παρακάτω σύμβαση αφορά, προμήθεια προϊόντων και παροχή υπηρεσιών για δράσεις προβολής και προώθησης της δημοτικής διαδικτυακής πύλης κεντρικής Ελλάδος.

ΑΝΤΙΚΕΙΜΕΝΟ	ΗΜΕΡ/ΝΙΑ ΥΠΟΓΡΑΦΗΣ	ΗΜΕΡ/ΝΑ ΛΗΞΗΣ	ΑΝΤΙΣΥΜΒΑΛΛΟΜΕΝΟΣ	ΠΟΣΟ
ΣΥΜΒΑΣΗ ΥΠΕΡΓΟΛΑΒΙΑΣ ΔΗΜΟΤΙΚΕΣ ΔΙΑΔΙΚΤΥΑΚΕΣ ΠΥΛΕΣ ΚΕΝΤΡΙΚΗΣ ΕΛΛΑΔΑΣ ΥΠΟΕΡΓΟ 5	Ιαν-07	Δεκ-07	COMPUTERBANK NETWORKING A.E.B.E.	935.000,00 €

γ) Η παρακάτω σύμβαση αφορά, προμήθεια προϊόντων και εγκατάσταση εξοπλισμού

ΑΝΤΙΚΕΙΜΕΝΟ	ΗΜΕΡ/ΝΙΑ ΥΠΟΓΡΑΦΗΣ	ΗΜΕΡ/ΝΑ ΛΗΞΗΣ	ΑΝΤΙΣΥΜΒΑΛΛΟΜΕΝΟΣ	ΠΟΣΟ
ΣΥΜΒΑΣΗ ΥΠΕΡΓΟΛΑΒΙΑΣ ΠΡΟΜΗΘΕΙΑ ΠΑΘΗΤΙΚΟΥ ΕΞΟΠΛΙΣΜΟΥ, ΥΛΙΚΟΥ - ΥΠΗΡΕΣΙΕΣ ΥΠΗΡΕΣΙΑ ΠΟΛΙΤΙΚΗΣ ΑΕΡΟΠΟΡΙΑΣ	Σεπ-07	Δεκ-07	COMPUTERBANK NETWORKING AEBE	900.000,00 €

δ) Η παρακάτω σύμβαση αφορά, προμήθεια προϊόντων για την δημιουργία δικτυακής υποδομής δομημένης καλωδίωσης για διασύνδεση θέσεων εργασίας σε κάθε δήμο με την υποδομή του έργου σύζευξης. την εκπόνηση μελέτης εφαρμογής και την μεταφορά του ενεργού καλωδιακού εξοπλισμού σε 133 sites.

ΑΝΤΙΚΕΙΜΕΝΟ	ΗΜΕΡ/ΝΙΑ ΥΠΟΓΡΑΦΗΣ	ΗΜΕΡ/ΝΑ ΛΗΞΗΣ	ΑΝΤΙΣΥΜΒΑΛΛΟΜΕΝΟΣ	ΠΟΣΟ
ΣΥΜΒΑΣΗ ΥΠΕΡΓΟΛΑΒΙΑΣ ΠΡΟΜΗΘΕΙΑ ΠΑΘΗΤΙΚΟΥ ΕΞΟΠΛΙΣΜΟΥ - ΥΠΗΡΕΣΙΕΣ ΔΗΜΟΤΙΚΕΣ ΔΙΑΔΙΚΤΥΑΚΕΣ ΠΥΛΕΣ ΚΕΝΤΡΙΚΗΣ ΕΛΛΑΔΑΣ ΥΠΟΕΡΓΟ 5	Ιαν-07	Δεκ-07	COMPUTERBANK NETWORKING A.E.B.E.	406.161,80 €

ε) η παρακάτω σύμβαση αφορά, προμήθεια προϊόντων για την αναβάθμιση και λειτουργία του κόμβου ΟΔΥΣΣΕΑΣ σε πύλη του Ελληνικού πολιτισμού στο διαδίκτυο.

ΑΝΤΙΚΕΙΜΕΝΟ	ΗΜΕΡ/ΝΙΑ ΥΠΟΓΡΑΦΗΣ	ΗΜΕΡ/ΝΑ ΛΗΞΗΣ	ΑΝΤΙΣΥΜΒΑΛΛΟΜΕΝΟΣ	ΠΟΣΟ
ΣΥΜΒΑΣΗ ΥΠΕΡΓΟΛΑΒΙΑΣ ΑΝΑΒΑΘΜΙΣΗ ΚΑΙ ΛΕΙΤΟΥΡΓΙΑ ΤΟΥ ΚΟΜΒΟΥ ΟΔΥΣΣΕΑΣ ΣΕ ΠΥΛΗ ΤΟΥ ΕΛΛΗΝΙΚΟΥ ΠΟΛΙΤΙΣΜΟΥ ΣΤΟ ΔΙΑΔΙΚΤΥΟ	Ιουλ-07	Δεκ-07	COMPUTERBANK NETWORKING ΑΕΒΕ	151.990,40 €

### 3.4.5.2 Συμβάσεις με Τρίτους

α) Η παρακάτω σύμβαση αφορά, προμήθεια επικοινωνιακού εξοπλισμού συστήματος αεροναυτικών πληροφοριών (AIS WAN OPTION).

ΑΝΤΙΚΕΙΜΕΝΟ	ΗΜΕΡ/ΝΙΑ ΥΠΟΓΡΑΦΗΣ	ΗΜΕΡ/ΝΑ ΛΗΞΗΣ	ΑΝΤΙΣΥΜΒΑΛΛΟΜΕΝΟΣ	ΠΟΣΟ
ΣΥΜΒΑΣΗ ΠΡΟΜΗΘΕΙΑΣ ΕΠΙΚΟΙΝΩΝΙΑΚΟΥ ΣΥΣΤΗΜΑΤΟΣ AIS	28.07.2006	Δεκ-07	ΥΠΟΥΡΓΕΙΟ ΜΕΤΑΦΟΡΩΝ & ΕΠΙΚΟΙΝΩΝΙΩΝ ΥΠΗΡΕΣΙΑ ΠΟΛΙΤΙΚΗΣ ΑΕΡΟΠΟΡΙΑΣ	1.100.406,28 €

β) η παρακάτω σύμβαση αφορά, υπηρεσίες σχεδιασμού και ανάπτυξης εφαρμογών πληροφορικής, Έργα εθνικό δημοτολόγιο, διαχείριση γραφείου κίνησης & ληξιαρχείου, ανάπτυξη ολοκληρωμένου περιβάλλοντος οικονομικής διαχείρισης (ERP ΟΤΑ)

ΑΝΤΙΚΕΙΜΕΝΟ	ΗΜΕΡ/ΝΙΑ ΥΠΟΓΡΑΦΗΣ	ΗΜΕΡ/ΝΑ ΛΗΞΗΣ	ΑΝΤΙΣΥΜΒΑΛΛΟΜΕΝΟΣ	ΠΟΣΟ
ΣΥΜΒΑΣΗ ΠΑΡΟΧΗΣ ΥΠΗΡΕΣΙΩΝ	10.10.2006	Δεκ-07	ALFAWARE ΠΛΗΡΟΦΟΡΙΚΗ Α.Ε.	416.500,00 €

γ) η παρακάτω σύμβαση αφορά, προμήθεια και εγκατάσταση τεχνικού εξοπλισμού και λογισμικού, παροχή υπηρεσιών συντήρησης και τεχνικής υποστήριξης

ΑΝΤΙΚΕΙΜΕΝΟ	ΗΜΕΡ/ΝΙΑ ΥΠΟΓΡΑΦΗΣ	ΗΜΕΡ/ΝΑ ΛΗΞΗΣ	ΑΝΤΙΣΥΜΒΑΛΛΟΜΕΝΟΣ	ΠΟΣΟ
ΣΥΜΒΑΣΗ ΠΡΟΜΗΘΕΙΑΣ			ΕΘΝΙΚΟ ΚΕΝΤΡΟ ΕΡΕΥΝΑΣ ΚΑΙ ΤΕΧΝΟΛΟΓΙΚΗΣ ΑΝΑΠΤΥΞΗΣ	315.000,00 €

δ) η παρακάτω σύμβαση αφορά, προμήθεια και εγκατάσταση υπολογιστικού και δικτυακού εξοπλισμού

ΑΝΤΙΚΕΙΜΕΝΟ	ΗΜΕΡ/ΝΙΑ ΥΠΟΓΡΑΦΗΣ	ΗΜΕΡ/ΝΑ ΛΗΞΗΣ	ΑΝΤΙΣΥΜΒΑΛΛΟΜΕΝΟΣ	ΠΟΣΟ
ΣΥΜΒΑΣΗ ΠΡΟΜΗΘΕΙΑΣ	29.12.2006	Μαϊ-08	ΙΝΣΤΙΤΟΥΤΟ ΠΟΛΙΤΙΣΤΙΚΗΣ ΚΑΙ ΕΚΠΑΙΔΕΥΤΙΚΗΣ ΤΕΧΝΟΛΟΓΙΑΣ	118.845,56

Επίσης υφίστανται οι παρακάτω συμβάσεις:

ΑΝΤΙΚΕΙΜΕΝΟ	ΗΜΕΡ/ΝΙΑ ΥΠΟΓΡΑΦΗΣ	ΗΜΕΡ/ΝΑ ΛΗΞΗΣ	ΑΝΤΙΣΥΜΒΑΛΛΟΜΕΝΟΣ	ΠΟΣΟ
ΣΥΜΒΑΣΗ ΠΑΡΟΧΗΣ ΑΝΕΞΑΡΤΗΤΩΝ ΥΠΗΡΕΣΙΩΝ	29.08.2007		ΣΤΕΡΓΙΟΠΟΥΛΟΣ ΔΗΜΗΤΡΙΟΣ	
ΙΔΙΩΤΙΚΟ ΣΥΜΦΩΝΗΤΙΚΟ	16.05.2006		ΟΡΦΑΝΟΣ ΒΑΣΙΛΕΙΟΣ	

### 3.4.5.3 Ενδοομιλικές Συμβάσεις

Δεν υφίσταται τρέχουσες ενδοομιλικές συμβάσεις.

### 3.4.5.4 Συμβάσεις Υπεργολαβίας

α) Η παρακάτω σύμβαση αφορά, τον σχεδιασμό, προμήθεια, σύνθεση, παράδοση, εγκατάσταση προσωπικού και θέση σε λειτουργία 46 σταθμών τηλεμετρίας



ΑΝΤΙΚΕΙΜΕΝΟ	ΗΜΕΡ/ΝΙΑ ΥΠΟΓΡΑΦΗΣ	ΗΜΕΡ/ΝΑ ΛΗΞΗΣ	ΑΝΤΙΣΥΜΒΑΛΛΟΜΕΝΟΣ	ΠΟΣΟ
ΣΥΜΒΑΣΗ ΥΠΕΡΓΟΛΑΒΙΑΣ	24/09/2007	Σεπ-2013	OpenTEC ΣΥΝΔΡΟΜΗΤΙΚΕΣ ΥΠΗΡΕΣΙΕΣ ΚΑΙ ΤΕΧΝΟΛΟΓΙΕΣ ΠΛΗΡΟΦΟΡΙΚΗΣ Α.Ε.	2.457.500,00€, ΑΝΑ ΕΤΟΣ ΕΠΙ 6 ΕΤΗ

β) Η παρακάτω σύμβαση αφορά, μελέτη, υποστήριξη, προμήθεια, και εγκατάσταση / συντήρηση υπολογιστικού εξοπλισμού και λογισμικού συστημάτων

ΑΝΤΙΚΕΙΜΕΝΟ	ΗΜΕΡ/ΝΙΑ ΥΠΟΓΡΑΦΗΣ	ΗΜΕΡ/ΝΑ ΛΗΞΗΣ	ΑΝΤΙΣΥΜΒΑΛΛΟΜΕΝΟΣ	ΠΟΣΟ
ΣΥΜΒΑΣΗ ΥΠΕΡΓΟΛΑΒΙΑΣ	Ιουλ-06	ΑΟΡΙΣΤΟΥ	EXODUS A.E. COMPUTER SOLUTIONS A.E. (ΕΝΩΣΗ)	842.643,74 €

γ) η παρακάτω σύμβαση αφορά, παροχή υπηρεσιών και λογισμικού και παροχή υπηρεσιών καλής λειτουργίας για την περίοδο του έργου ΔΙΑΔΙΚΤΥΑΚΕΣ ΠΥΛΕΣ

ΑΝΤΙΚΕΙΜΕΝΟ	ΗΜΕΡ/ΝΙΑ ΥΠΟΓΡΑΦΗΣ	ΗΜΕΡ/ΝΑ ΛΗΞΗΣ	ΑΝΤΙΣΥΜΒΑΛΛΟΜΕΝΟΣ	ΠΟΣΟ
ΣΥΜΒΑΣΗ ΥΠΕΡΓΟΛΑΒΙΑΣ	01/06/2007	ΕΩΣ ΤΗΝ ΛΗΞΗ ΤΟΥ ΕΡΓΟΥ	Q&R	200.000,00 €

### 3.4.5.5 Συμβάσεις Παροχής Υπηρεσιών

α) Η παρακάτω σύμβαση αφορά, την ανάπτυξη και θέση σε λειτουργία δημοτικής διαδικτυακής πύλης για κάθε ένα από τους συμμετέχοντες δήμους μέσω της οποίας θα παρέχεται πληροφοριακό υλικό και on line υπηρεσίες του δήμου.

ΑΝΤΙΚΕΙΜΕΝΟ	ΗΜΕΡ/ΝΙΑ ΥΠΟΓΡΑΦΗΣ	ΗΜΕΡ/ΝΑ ΛΗΞΗΣ	ΑΝΤΙΣΥΜΒΑΛΛΟΜΕΝΟΣ	ΠΟΣΟ
ΣΥΜΒΑΣΗ ΥΠΟΣΤΗΡΙΞΗΣ ΤΗΛ/ΚΟΥ ΚΕΝΤΡΟΥ	Ιαν-07	Ιαν-08	ΚΟΙΝΩΝΙΑ ΤΗΣ ΠΛΗΡΟΦΟΡΙΑΣ Α.Ε.	7.401.800,00 €

β) Η παρακάτω σύμβαση αφορά, παροχή υπηρεσιών συντήρησης και τεχνικής υποστήριξης πληροφοριακού υλικού

ΑΝΤΙΚΕΙΜΕΝΟ	ΗΜΕΡ/ΝΙΑ ΥΠΟΓΡΑΦΗΣ	ΗΜΕΡ/ΝΑ ΛΗΞΗΣ	ΑΝΤΙΣΥΜΒΑΛΛΟΜΕΝΟΣ	ΠΟΣΟ
ΣΥΜΒΑΣΗ ΠΑΡΟΧΗΣ ΥΠΗΡΕΣΙΩΝ ΤΕΧΝΙΚΗΣ ΥΠΟΣΤΗΡΙΞΗΣ	Ιουν-07	ΑΟΡΙΣΤΟΥ	ΔΙΕΘΝΗΣ ΑΕΡΟΛΙΜΕΝΑΣ ΑΘΗΝΩΝ	1.275.000,12 €

γ) η παρακάτω σύμβαση αφορά, ανανέωση της σύμβασης παροχής υπηρεσιών προληπτικής συντήρησης υποστήριξης και επισκευής μηχανογραφικού εξοπλισμού.

ΑΝΤΙΚΕΙΜΕΝΟ	ΗΜΕΡ/ΝΙΑ ΥΠΟΓΡΑΦΗΣ	ΗΜΕΡ/ΝΑ ΛΗΞΗΣ	ΑΝΤΙΣΥΜΒΑΛΛΟΜΕΝΟΣ	ΠΟΣΟ
ΣΥΜΒΑΣΗ ΠΑΡΟΧΗΣ ΥΠΗΡΕΣΙΩΝ	Ιουν-07	Ιουν-08	ΤΕΛΛΑΣ ΑΝΩΝΥΜΗ ΕΤΑΙΡΕΙΑ ΤΗΛΕΠΙΚΟΙΝΩΝΙΩΝ	575.000,00 €

δ) Η παρακάτω σύμβαση αφορά, προμήθεια συντήρηση και τεχνική υποστήριξη μηχανολογικού εξοπλισμού πληροφορικής και λογισμικού

ΑΝΤΙΚΕΙΜΕΝΟ	ΗΜΕΡ/ΝΙΑ ΥΠΟΓΡΑΦΗΣ	ΗΜΕΡ/ΝΑ ΛΗΞΗΣ	ΑΝΤΙΣΥΜΒΑΛΛΟΜΕΝΟΣ	ΠΟΣΟ
ΣΥΜΒΑΣΗ ΥΠΟΣΤΗΡΙΞΗΣ ΕΦΑΡΜΟΓΩΝ	Νοε-06	Νοε-15	CEDEFOP	475.000,00 €

ε) Η παρακάτω σύμβαση αφορά, υπηρεσίες εγκατάστασης εξοπλισμού πληροφορικής

ΑΝΤΙΚΕΙΜΕΝΟ	ΗΜΕΡ/ΝΙΑ ΥΠΟΓΡΑΦΗΣ	ΗΜΕΡ/ΝΑ ΛΗΞΗΣ	ΑΝΤΙΣΥΜΒΑΛΛΟΜΕΝΟΣ	ΠΟΣΟ
ΣΥΜΒΑΣΗ ΠΑΡΟΧΗΣ ΥΠΗΡΕΣΙΩΝ	Απρ-06	Απρ-11	SITA	410.000,00 €

στ) η παρακάτω σύμβαση αφορά, αναβάθμιση εξοπλισμού πληροφορικής των υπηρεσιών του Υπουργείου Οικονομίας και Οικονομικών με εξοπλισμό πληροφορικής της "ΑΘΗΝΑ 2004 Α.Ε."

ΑΝΤΙΚΕΙΜΕΝΟ	ΗΜΕΡ/ΝΙΑ ΥΠΟΓΡΑΦΗΣ	ΗΜΕΡ/ΝΑ ΛΗΞΗΣ	ΑΝΤΙΣΥΜΒΑΛΛΟΜΕΝΟΣ	ΠΟΣΟ
ΣΥΜΒΑΣΗ ΥΠΕΡΓΟΛΑΒΙΑΣ	Μαρ-06	ΑΟΡΙΣΤΟΥ	Κ.Ο.Ε.Π.	394.778,40 €

### 3.4.5.6 Χρηματοδοτικές Συμβάσεις

ΔΑΝΕΙΑΚΕΣ ΣΥΜΒΑΣΕΙΣ (ποσά σε ευρώ)				
ΤΡΑΠΕΖΑ	ΗΜ/ΝΙΑ ΣΥΜΒΑΣΗΣ	Νο ΣΥΜΒΑΣΗΣ	ΟΡΙΟ ΧΡΗΜΑΤΟΔΟΤΗΣΗΣ	ΕΓΓΥΗΤΗΣ
ΕΜΠΟΡΙΚΗ	31/05/2006	ΣΥΜΦΩΝΟ ΡΥΘΜΙΣΗΣ ΧΡΕΟΥΣ	3.997.640	ΓΕΩΡΓΙΟΣ ΟΙΚΟΝΟΜΟΥ
ΕΜΠΟΡΙΚΗ	11/08/2006	ΕΠΙΠΛΕΟΝ ΠΙΣΤΩΣΗ 21682/1	1.000.000	ΓΕΩΡΓΙΟΣ ΟΙΚΟΝΟΜΟΥ
ΕΜΠΟΡΙΚΗ	13/11/2006	ΕΠΙΠΛΕΟΝ ΠΙΣΤΩΣΗ 21682/2	1.000.000	ΓΕΩΡΓΙΟΣ ΟΙΚΟΝΟΜΟΥ
ΕΜΠΟΡΙΚΗ	07/02/2007	ΕΠΙΠΛΕΟΝ ΠΙΣΤΩΣΗ 21682/3	1.500.000	ΑΝΕΥ ΕΓΓΥΗΣΕΩΣ
ΕΜΠΟΡΙΚΗ	16/03/2007	ΕΠΙΠΛΕΟΝ ΠΙΣΤΩΣΗ 21682/4	3.000.000	ΑΝΕΥ ΕΓΓΥΗΣΕΩΣ
EUROBANK	11/09/2006	ΠΡΑΞΗ ΤΡΟΠΟΠΟΙΗΣΗ ΟΡΩΝ ΣΥΜΒΑΣΗΣ 893/1	6.700.000	ΓΕΩΡΓΙΟΣ ΟΙΚΟΝΟΜΟΥ
EUROBANK	27/12/2006	ΕΠΙΠΛΕΟΝ ΠΙΣΤΩΣΗ 893/2	200.000	ΑΝΕΥ ΕΓΓΥΗΣΕΩΣ
ALPHA BANK	26/06/2007	307360 5/12/2000	3.218.477	ΓΕΩΡΓΙΟΣ ΟΙΚΟΝΟΜΟΥ
ΠΕΙΡΑΙΩΣ	18/12/2006	1012965/2	3.500.000	ΑΝΕΥ ΕΓΓΥΗΣΕΩΣ

ΣΥΜΒΑΣΕΙΣ ΕΚΧΩΡΗΣΗΣ/ ΕΝΕΧΥΡΑΣΗΣ ΑΠΑΙΤΗΣΕΩΝ (ποσά σε ευρώ)				
ΤΡΑΠΕΖΑ / ΠΡΟΜΗΘΕΥΤΗΣ	ΦΟΡΕΑΣ	ΗΜ/ΝΙΑ ΕΚΧΩΡΗΣΗΣ	ΕΚΧΩΡΗΜΕΝΗ /ΕΝΕΧΥΡΑΣΜΕΝΗ ΚΑΘΑΡΗ ΑΞΙΑ	ΑΝΤΙΚ. ΕΡΓΑΣΙΑΣ
ΕΜΠΟΡΙΚΗ	Κ.Τ.Π.(ΔΗΜΟΤΙΚΕΣ ΔΙΑΔΙΚΤΥΑΚΕΣ ΠΥΛΕΣ ΥΠΟΕΡΓΟ 5	01/02/2007	3.500.000	ΑΝΑΠΤΥΞΗ ΚΑΙ ΘΕΣΗ ΣΕ ΛΕΙΤΟΥΡΓΙΑ ΔΗΜΟΤΙΚΗΣ ΔΙΑΔΙΚΤΥΑΚΗΣ ΠΥΛΗΣ ΓΙΑ ΠΑΡΟΧΗ ON LINE ΥΠΗΡΕΣΙΩΝ ΣΕ ΔΗΜΟΥΣ
ΕΜΠΟΡΙΚΗ	AIS WAN OPTION	03/08/2006	1.100.406	ΣΥΜΒΑΣΗ 18/06 ΠΡΟΜΗΘΕΙΑ ΕΠΙΚΟΙΝΩΝΙΑΚΟΥ ΕΞΟΠΛΙΣΜΟΥ ΣΥΣΤΗΜΑΤΟΣ AIS
EUROBANK	ΠΕΣΥΠ ΙΟΝΙΩΝ ΝΗΣΩΝ	15/09/2006	842.644	ΣΥΜΒΑΣΗ ΥΠΕΡΓΟΛΑΒΙΑΣ EXODUS-COMPUTER SOLUTIONS-PC SYSTEMS
EUROBANK	ΕΝΩΣΗ PC SYSTEMS & QnR ΔΗΜΟΤΟΛΟΓΙΟ	01/11/2006	690.849	ΣΥΜΒΑΣΗ 327 ΚΤΠ ΟΠΣ ΕΘΝΙΚΟΥ ΔΗΜΟΤΟΛΟΓΙΟΥ
EUROBANK	Κ/ΕΙΑ QnR-PC SYSTEMS-PORTAL Πυροσβεστικής	11/12/2006	457.572	ΣΧΕΔΙΑΣΗ ΚΑΙ ΚΑΤΑΣΚΕΥΗ ΠΥΛΗΣ (PORTAL) ΠΥΡΟΣΒΕΣΤΙΚΟΥ ΣΩΜΑΤΟΣ ΚΑΙ ΕΦΑΡΜΟΓΕΣ ΑΥΤΟΥ
EUROBANK	QnR(ΠΕΣΥΠ ΑΝΑΤΟΛΙΚΗΣ ΜΑΚΕΔΟΝΙΑΣ & ΘΡΑΚΗΣ)	19/10/2006	338.111	ΣΥΜΒΑΣΗ ΥΠΕΡΓΟΛΑΒΙΑΣ QnR & PC SYSTEMS
ALPHA	Ο.Ε.Π.ΕΚ	08/12/2006	186.146	ΣΥΜΒΑΣΗ ΠΡΟΜΗΘΕΙΑΣ ΕΞΟΠΛΙΣΜΟΥ ΚΑΙ ΣΥΝΑΦΩΝ ΥΠΗΡΕΣΙΩΝ ΓΙΑ ΤΟ ΠΛΗΡΟΦΟΡΙΑΚΟ ΣΥΣΤΗΜΑ ΤΟΥ ΟΕΠΕΚ
ΕΘΝΙΚΗ	ΥΠΟΥΡΓΕΙΟ ΠΑΙΔΕΙΑΣ	21/06/2006	159.825	ΣΥΜΒΑΣΗ ΠΡΟΜΗΘΕΙΑΣ ΛΟΓΙΣΜΙΚΟΥ Νο 5081

### 3.4.5.7 Συμβάσεις Χρηματοδοτικής Μίσθωσης

Οι παρακάτω συμβάσεις αποτελούν λειτουργικές μισθώσεις (operating leasing)

A/A	Αρ. Κυκλοφορίας (Επιβατικά Ι.Χ.)	Τύπος	ΧΡΗΣΗ ΑΠΟ ΤΜΗΜΑ	ΕΤΑΙΡΕΙΑ ΧΡΗΜΑΤΟΔΟΤΙΚΗΣ ΜΙΣΘΩΣΗΣ	ΕΝΑΡΞΗ	ΛΗΞΗ	€ ΜΗΝΙΑΙΟ ΜΙΣΘΩΜΑ
1	IBB-3862	VW GOLF	ΓΕΝΙΚΗ Δ/ΝΣΗ	G MAC LEASE	23/06/2004	23/06/2007	910,00
2	IZY-7144	SUZUKI GRAND VIT	ΥΠΟΚ/ΜΑ	ANTENA ΕΠΕ	02/02/2007	01/02/2010	755,65
3	IHN 3207	ALPHA ROMEO	ΠΩΛΗΣΕΙΣ ΙΔ.	SFS HELLASFINANCE	08/08/2007	07/08/2010	598,57
4	IZY-6632	AUDI A4	ΟΙΚΟΝΟΜΙΚΗ Δ/ΝΣΗ	ANTENA	17/01/2007	16/01/2007	573,58
5	IZT-2865	TOYOTA AVENSIS	ΓΕΝΙΚΗ Δ/ΝΣΗ	SFS HELLASFINANCE	21/02/2007	20/02/2010	487,90
6	IHM-5125	VOLVO	ΠΩΛΗΣΕΙΣ ΙΔ.	SFS HELLASFINANCE	08/06/2007	07/06/2010	459,34
7	IHM-1743	OPEL VECTRA	PRE SALES ΙΔ.	SFS HELLASFINANCE	10/05/2007	09/05/2010	414,12
8	IHY-3327	RENAULT KANGO	ΥΠΟΣΤ.ΔΗΜΟΣΙΟΣ 60% ΥΠΟΣΤ.ΙΔΙΩΤΙΚΟΣ 40%	ANTENA ΕΠΕ	11/06/2007	10/06/2010	341,53
9	IZT-2950	FIAT PUNTO		SFS HELLASFINANCE	23/02/2007	22/02/2010	305,83
10	IBB-3301	TOYOTA	AFTER SALES ΙΔ	G MAC LEASE	23/06/2004	23/06/2007	288,00
11	IZY-8422	FIAT PUNTO	ΠΩΛΗΣΕΙΣ ΙΔ.	ANTENA ΕΠΕ	05/02/2007	04/02/2010	284,41

### 3.4.5.8 Συμβάσεις με Προμηθευτές

ΑΝΤΙΚΕΙΜΕΝΟ	ΗΜΕΡ/ΝΙΑ ΥΠΟΓΡΑΦΗΣ	ΑΝΤΙΣΥΜΒΑΛΛΟΜΕΝΟΣ	ΠΟΣΟ
ΣΥΜΒΑΣΗ ΠΡΟΜΗΘΕΙΑΣ	17/05/2007	ALTEC ABEE	1.000.000,00 €
ΣΥΜΒΑΣΗ ΤΕΧΝΙΚΗΣ ΥΠΟΣΤΗΡΙΞΗΣ	05/06/2007	SUN MICROSYSTEMS (HELLAS)	532.054,94 €
ΣΥΜΒΑΣΗ ΠΡΟΜΗΘΕΙΑΣ	31/07/2007	BYTE COMPUTER	\$388.878,73
ΣΥΜΒΑΣΗ ΤΕΧΝΙΚΗΣ ΥΠΟΣΤΗΡΙΞΗΣ	05/06/2007	SUN MICROSYSTEMS (HELLAS)	104.241,10 €

### 3.4.5.9 Συμβάσεις Αντιπροσωπείας

Η PC SYSTEMS συναλλάσσεται με ξένους οίκους και αντιπροσωπίες αυτών στην Ελλάδα. Οι τυχόν συναλλαγές μεταξύ τους διέπονται από τους κανόνες και του συνήθεις όρους αγοράς. Οι σημαντικότερες συμβάσεις που έχουν συναφθεί είναι οι εξής:

Συμβάσεις Αντιπροσωπείας			
ΣΥΜΒΑΣΗ ΣΥΝΕΡΓΑΣΙΑΣ ΜΕΤΑΠΩΛΗΤΗ	01/07/2006	30/06/2007	LENOVO
ΣΥΜΒΑΣΗ ΣΥΝΕΡΓΑΣΙΑΣ			IBM
ΣΥΜΒΑΣΗ ΣΥΝΕΡΓΑΣΙΑΣ	28/02/2007	ΑΟΡΙΣΤΟΥ	Hewlett Packard Hellas ΕΠΕ
ΣΥΜΒΑΣΗ ΣΥΝΕΡΓΑΣΙΑΣ	08/06/2005	ΑΟΡΙΣΤΟΥ	Hewlett Packard Hellas ΕΠΕ
ΣΥΜΒΑΣΗ ΣΥΝΕΡΓΑΣΙΑΣ	31/10/2005	31/10/2007	ORACLE
ΣΥΜΒΑΣΗ ΣΥΝΕΡΓΑΣΙΑΣ	15/12/2006	ΑΟΡΙΣΤΟΥ	SUN
ΣΥΜΒΑΣΗ ΣΥΝΕΡΓΑΣΙΑΣ	18/10/2006	ΑΟΡΙΣΤΟΥ	RED HAT LIMITED
ΣΥΜΒΑΣΗ ΕΜΠΟΡΙΚΟΥ ΣΥΝΕΡΓΑΤΗ ΤΗΣ IBM (ΠΡΟΜΗΘΕΥΤΗ ΛΥΣΕΩΝ)	15/01/2007	ΑΟΡΙΣΤΟΥ	IBM
ΣΥΜΒΑΣΗ ΕΜΠΟΡΙΚΟΥ ΣΥΝΕΡΓΑΤΗ ΤΗΣ IBM (ΜΕΤΑΠΩΛΗΤΗ)	15/01/2007	ΑΟΡΙΣΤΟΥ	IBM
ΣΥΜΒΑΣΗ ΔΙΑΝΟΜΗΣ ΠΡΟΓΡΑΜΜΑΤΩΝ ΠΛΗΡΟΥΣ ΧΡΗΣΗΣ	03/05/2007	ΑΟΡΙΣΤΟΥ	ORACLE ΕΛΛΑΣ Α.Ε.
ΣΥΜΒΑΣΗ ΓΙΑ ΤΗΝ ΑΝΤΑΛΛΑΓΗ ΕΜΠΙΣΤΕΥΤΙΚΩΝ ΠΛΗΡΟΦΟΡΙΩΝ	15/01/2007	ΑΟΡΙΣΤΟΥ	IBM
ΣΥΜΒΑΣΗ ΣΥΝΕΡΓΑΣΙΑΣ ΜΕΤΑΠΩΛΗΤΗ	04/07/2007	ΣΥΜΒΑΣΗ ΕΜΠΟΡΙΚΟΥ ΣΥΝΕΡΓΑΤΗ ΤΗΣ ENTERASYS	ENTERASYS NETWORK DISTRIBUTION LTD

Σύμφωνα με δήλωση της Διοίκησης της Εταιρίας δεν υφίσταται εξάρτηση από κάποια συγκεκριμένη σύμβαση, η οποία να επιδρά σημαντικά στην επιχειρηματική δραστηριότητα ή την κερδοφορία του Εκδότη.

Η PC SYSTEMS Α.Ε. συναλλάσσεται με τις θυγατρικές/ συνδεδεμένες της Εταιρίες και τις κοινοπραξίες. Σύμφωνα με δήλωση της Διοίκησης της Εταιρίας, οι τυχόν λοιπές συναλλαγές μεταξύ τους άνευ γραπτών συμβάσεων διέπονται από τους κανόνες και από τους συνήθεις όρους αγοράς.

### 3.4.6 Δραστηριότητες Έρευνας και Ανάπτυξης

#### 3.4.6.1 Γενικές Πληροφορίες

Η Εταιρία διαθέτει τμήμα Έρευνας και Ανάπτυξης (κατ' όνομα), το οποίο δίνει ιδιαίτερη έμφαση και δυναμική στις λύσεις Internet & Intranet, με στελέχη εξειδικευμένα και εκπαιδευμένα από κορυφαίους οίκους του εξωτερικού, με πολύχρονη πείρα στην ανάπτυξη λύσεων με εργαλεία των παραπάνω εταιριών.

Τα τελευταία χρόνια η Εταιρία έχει εδραιωθεί στο χώρο των Ολοκληρωμένων Λύσεων (Total Solution). Η πορεία αυτή οφείλεται και στην λειτουργία του Τμήματος Μελετών (Technical Pre-Sales Department) της Εταιρίας. Σκοπός του τμήματος αυτού είναι η κάλυψη των αυξημένων αναγκών των πελατών της Εταιρίας και η ανάπτυξη ολοκληρωμένων λύσεων, οι οποίες βασίζονται σε προϊόντα υψηλής τεχνολογίας και χαρακτηρίζονται από αξιοπιστία, επεκτασιμότητα, διαχειρισιμότητα και προστασία της επένδυσης του Πελάτη.

Οι βασικότεροι τομείς στους οποίους δραστηριοποιείται το Τμήμα Μελετών είναι:

- Δίκτυα Ευρείας Ζώνης (Wide Area Networks, Campus Networks, Multi-service Networks).
- Τοπικά Δίκτυα Υπολογιστών.
- Συστήματα Διαχείρισης Δικτύων και Συστημάτων.
- Ασύρματα δίκτυα.
- Συστήματα Υψηλής Διαθεσιμότητας - High End Server Solutions.
- Εγκαταστάσεις Δομημένης Καλωδίωσης.
- Μελέτες ασφάλειας δικτύων & υπολογιστικών συστημάτων.

Το Τμήμα Μελετών απαρτίζεται από εξειδικευμένους μηχανικούς με μακρόχρονη εμπειρία σε σχεδιασμό λύσεων αλλά και σε υλοποίηση σύνθετων έργων. Η τεχνογνωσία των μηχανικών του τμήματος προέρχεται από συνεχή εκπαίδευση και ενημέρωση γύρω από τις τεχνολογίες αιχμής και τεκμηριώνεται από τις σχετικές πιστοποιήσεις διαφόρων κατασκευαστών εξοπλισμού και λογισμικού.

### 3.4.6.2 Ευρωπαϊκά Ερευνητικά Προγράμματα

Η Εταιρία δραστηριοποιείται σε Ευρωπαϊκά Έργα Έρευνας και Ανάπτυξης επιδοτούμενα από την Ευρωπαϊκή Κοινότητα και τη Γενική Γραμματεία Έρευνας & Τεχνολογίας του Υπουργείου Ανάπτυξης στα οποία δημιουργεί έξοχες συνεργασίες με ερευνητικούς φορείς και εταιρίες. Οι διαγωνισμοί της Ευρωπαϊκής Ένωσης (EU tenders) είναι ένας άλλος κλάδος, όπου η PC SYSTEMS αναπτύσσεται χρησιμοποιώντας την σοβαρή υποδομή των Εθνικών Διαγωνισμών που διαθέτει και δημιουργώντας συνεχείς συνεργασίες εντός και εκτός Ομίλου στην Ελλάδα και στο εξωτερικό.

Για το συντονισμό των συγκεκριμένων δραστηριοτήτων η Διεύθυνση Έρευνας & Ανάπτυξης έχει πλαισιωθεί με ειδικούς συμβούλους και επιστήμονες με σημαντική παρουσία στον ερευνητικό τομέα.

Οι τεχνολογικοί κλάδοι στους οποίους αναπτύσσεται η δραστηριότητα της Εταιρίας αφορούν τομείς όπως:

- Ηλεκτρονικό εμπόριο και ψηφιακή οικονομία
- Τηλεργασία
- Ηλεκτρονική Εκπαίδευση (e-Learning) – Διαχείριση Γνώσης (Knowledge Management)
- Τηλεπικοινωνίες, Ασφάλεια και Δίκτυα Η/Υ
- Υπηρεσίες σε μικρομεσαίες επιχειρήσεις
- Τουρισμός
- Υγεία
- Πολιτισμός
- Μεταφορές
- Οπτικοακουστικά μέσα – ψηφιακή τηλεόραση

Ενδεικτικά, τα Ερευνητικά Έργα της Ευρωπαϊκής Κοινότητας, στα οποία συμμετείχε ή συμμετέχει ακόμα η Εταιρία, είτε ως συντονιστής είτε ως συνεργάτης, είναι:

- Το έργο **OPUS (Optimal Public Procurement Service in healthcare marketplace)** Ευρωπαϊκό Πρόγραμμα IST-Τεχνολογίες της Κοινωνίας της Πληροφορίας) που σκοπεύει στη δημιουργία ενός αποτελεσματικού μηχανισμού ηλεκτρονικών προμηθειών μέσω του οποίου τα Νοσοκομεία και οι φαρμακευτικοί προμηθευτές θα μπορούν να συναλλάσσονται (παραγγελίες, χαρακτηριστικά παραγγελιών) χρησιμοποιώντας ηλεκτρονικά μέσα και πιο συγκεκριμένα το Internet και το World-Wide-Web και τα οποία θα στηρίζονται σε τεχνολογίες βελτιστοποίησης των κανόνων της αγοράς.
- Το έργο **KNOWLABORATION (KNOWLedge Applications for collaBORATive Organizational Networks)**, Ευρωπαϊκό Πρόγραμμα IST-Τεχνολογίες της Κοινωνίας της Πληροφορίας) που αποτελεί μια προηγμένη λύση ηλεκτρονικής εκπαίδευσης (e-Learning) για το εργασιακό περιβάλλον που συνδυάζει επιμέρους περιεχόμενα μάθησης με δυναμικά διαδικτυακά εργαλεία διαχείρισης γνώσης.
- Το **ASP-NET (Application Service Providers Network)**, Ευρωπαϊκό Πρόγραμμα GROWTH) που αφορά στην ανάπτυξη δικτύου παροχών υπερσύγχρονων λειτουργικών υπηρεσιών για εφαρμογές που θα συμβάλλουν καθοριστικά στην επιτυχή λειτουργία των σύγχρονων επιχειρήσεων. Το πρόγραμμα ASP-NET θα αναπτύξει τρεις υπηρεσίες νέας γενιάς, οι οποίες θα εξυπηρετούν τις τεχνολογικές ανάγκες μίας σύγχρονης επιχείρησης για (i) ηλεκτρονική επικοινωνία (e-messaging), (ii) διαχείριση έργων και (iii) διαχείριση ανθρωπίνων πόρων.

Τα Ερευνητικά Έργα της Γενικής Γραμματείας Έρευνας και Τεχνολογίας, στα οποία συμμετέχει η Εταιρία ως ανάδοχος είναι:

- Το έργο **SOL (Seismos On Line) ΔΠ-14** της Γενικής Γραμματείας Έρευνας και Τεχνολογίας, που αφορά ένα προηγμένο διαδραστικό πληροφοριακό σύστημα επικοινωνίας ενημέρωσης και ευαισθητοποίησης του κοινού σε θέματα σχετικά με την προστασία από τους σεισμούς. Από τεχνολογικής πλευράς έμφαση θα δοθεί στην λειτουργικότητα και ευχρηστία του συστήματος. Έτσι το σύστημα θα είναι διαθέσιμο μέσω του διαδικτύου. Το σύστημα θα είναι ιδιαίτερα απλό για το χρήστη και θα παρασχεθούν διευκολύνσεις σε άτομα με ειδικές ανάγκες όπως φωνητική παρουσίαση κειμένων και χρήση νοηματικού λεξικού.
- Το έργο **ELEGANT (Electronic Government Advisor Agent) HE-60** επιδιώκει την δημιουργία ενός συστήματος, το οποίο αναπτύσσεται με τεχνολογία σημασιολογικών δικτύων (Semantic Networks) και έχει ως σκοπό την βελτίωση της καθοδήγησης του χρήστη να ανασύρει τις ζητούμενες από αυτόν πληροφορίες από διάφορες υπηρεσίες Ηλεκτρονικής Διακυβέρνησης. Τα Semantic Nets αποτελούν συμβολικούς τρόπους αναπαράστασης της λογικής σκέψης οι οποίες αντιπροσωπεύουν πληροφορίες υπό μορφή μιας σειράς κόμβων που συνδέονται μεταξύ τους σχηματίζοντας μία βάση

γνώσεων που μπορεί εύκολα να επεξεργασθεί και να επιθεωρηθεί από ειδικούς ώστε ο χρήστης να μην χρειάζεται να ξέρει τους επίσημους όρους για να περιγράψει το αντικείμενο της έρευνάς του.

Επίσης, στα πλαίσια του Ευρωπαϊκού Προγράμματος eTen (Market Validation phase), στα τέλη του 2005 έγινε η έναρξη δύο έργων, στα οποία συμμετέχει η Εταιρία ως ανάδοχος:

- Το έργο **KLAB** (Γνώση & Εκμάθηση μεταξύ των επιχειρήσεων, eTen-517470) έχει να κάνει με μια καινοτόμο e-Learning υπηρεσία που εκμεταλλεύεται την ανάγκη των στελεχών των ΜΜΕ να μαθαίνουν από συναδέλφους, με την βοήθεια μιας βασισμένης στο WEB υπηρεσίας που περιλαμβάνει τα στοιχεία της δομημένης εκμάθησης, τη μιμούμενη εμπειρία της πραγματικότητας, της άτυπης επικοινωνίας και της ανταλλαγής γνώσης μεταξύ των αρχαρίων. Αυτά τα βασισμένα στο WEB στοιχεία υπηρεσιών υποστηρίζονται από μια καινοτόμο και δοκιμασμένη μεθοδολογία εκμάθησης, η οποία μπορεί να υποστηρίξει συστηματικά τα στελέχη των ΜΜΕ να χτίσουν τις δεξιότητές τους από πολλές απόψεις.
- Το έργο **EPOS** (Βελτιστοποιημένο e-procurement σύστημα για την αγορά της υγειονομικής περίθαλψης, eTen-517390) επικυρώνει το αναπτυσσόμενο σύστημα OPUS. Η εφαρμογή παρέχει την κρίσιμη λειτουργία υποστήριξης απόφασης στα τμήματα προμηθειών των νοσοκομείων και τους ανθρώπους που παίρνουν τις αποφάσεις μέσα στην αλυσίδα ανεφοδιασμού υγειονομικής περίθαλψης.

### 3.5 ΕΠΕΝΔΥΣΕΙΣ ΤΗΣ ΕΤΑΙΡΙΑΣ

#### 3.5.1. Επενδύσεις Χρήσεων 2004-2006 και Α' Εξαμήνου 2007

Κατά την περίοδο 2004-2006, καθώς και το Α' Εξάμηνο 2007, η Εταιρία δεν είχε ουσιαστική επενδυτική δραστηριότητα στο επιχειρηματικό της αντικείμενο, όπως προκύπτει από τον παρακάτω πίνακα.

ΛΟΓΑΡΙΑΣΜΟΣ (ποσά σε €)	2004	2005	2006	Α' Εξάμηνο	ΣΥΝΟΛΟ
Έπιπλα και σκεύη	7.370	1.700	6.203	-	15.273
Εξοπλισμός Η/Υ	2.582	59.927	-	-	62.509
Λογισμικό	399.900	241.092	-	-	640.992
Εξοπλισμός Τηλεπικοινωνιών	216	24.527	-	-	24743
Λοιπός Εξοπλισμός	10.737	168.097	16.400	7.000	202.234
Έπιπλα εκτός Εκμετάλλευσης	-	208.373	-	-	208.373
Μεταφορικά Μέσα	6.610	-	1.598	-	8.208
<b>ΣΥΝΟΛΟ</b>	<b>427.415</b>	<b>703.716</b>	<b>24.200</b>	<b>7.000</b>	<b>1.162.331</b>

Η εξέλιξη αυτή ήταν απόρροια μίας σειράς παραγόντων, σημαντικότεροι των οποίων ήταν οι ακόλουθοι:

- η περιορισμένη δραστηριότητα που χαρακτήρισε την τελευταία πενταετία τον κλάδο της πληροφορικής συνολικά, κυρίως λόγω περιορισμένων επενδύσεων στον τομέα πληροφορικής από τις Ελληνικές εταιρίες και το Ελληνικό Δημόσιο (καθυστέρηση ανάθεσης Κοινοτικών προγραμμάτων)
- η φθίνουσα πορεία των δραστηριοτήτων και εργασιών της Εταιρίας, κατά την προηγούμενη τριετία, με συρρίκνωση του μεριδίου αγοράς και αρνητικά οικονομικά αποτελέσματα, κυρίως λόγω χρηματοοικονομικών αδυναμιών της προηγούμενης Διοίκησης
- η πρόσφατη είσοδος νέου στρατηγικού επενδυτή, και η έμφαση που έδωσε η νέα Διοίκηση στον εξορθολογισμό των λειτουργιών, στη χρηματοοικονομική βελτίωση και στη στρατηγική αναδιάρθρωση της επιχειρηματικής δραστηριότητας της Εταιρίας.
- η έμφαση που δίνει η νέα Διοίκηση στη δημιουργία επιχειρηματικών συνεργασιών με επιλεγμένες εταιρίες μέσω των οποίων θα μπορεί να διεκδικεί νέα έργα, περιορίζει σημαντικά την ανάγκη πραγματοποίησης σημαντικών επενδύσεων σε επίπεδο εταιρίας.



### 3.5.2. Τρέχουσες και Σκοπούμενες Επενδύσεις

Με βάση τα προαναφερθέντα στην Ενότητα 3.5.1, η έμφαση της νέας Διοίκησης παραμένει καταρχήν στη λειτουργική αναδιάρθρωση της Εταιρίας και στην είσοδό της σε νέους επιχειρηματικούς τομείς υψηλής προστιθέμενης αξίας, κυρίως μέσω στρατηγικών συμμαχιών και συνεργασιών με εγχώριες και διεθνείς εταιρίες.

## 3.6 ΠΛΗΡΟΦΟΡΙΕΣ ΓΙΑ ΤΙΣ ΤΑΣΕΙΣ – ΣΤΟΧΟΥΣ ΚΑΙ ΠΡΟΟΠΤΙΚΕΣ

### 3.6.1 Τάσεις

Σε διεθνές επίπεδο, οι προοπτικές ανάπτυξης του κλάδου της Τεχνολογιών Πληροφορικής και των Επικοινωνιών (ΤΠΕ) για την επόμενη διετία εμφανίζονται θετικές, μετά την ύφεση του 2001-2002. Η τάση αυτή αναμένεται να επικρατήσει την επόμενη διετία και στη χώρα μας, παρά τη μικρή υποχώρηση που παρατηρήθηκε το 2005. Η τάση ανάπτυξης της πληροφορικής ενισχύεται από το γεγονός ότι το μακροοικονομικό περιβάλλον χαρακτηρίζεται από υψηλούς ρυθμούς οικονομικής ανάπτυξης, ενώ οι αναπτυσσόμενες οικονομίες συμμετέχουν εντατικότερα στο παγκόσμιο εμπόριο. Αν και η Ελλάδα διατηρεί υψηλούς ρυθμούς μεγέθυνσης, η εγχώρια ζήτηση για ΤΠΕ παραμένει σχετικά περιορισμένη. Στο πλαίσιο που προαναφέρθηκε και με βάση τις διεθνείς τάσεις, η PC SYSTEMS στοχεύει στην αξιοποίηση της εγχώριας αλλά και διεθνούς ζήτησης για υπηρεσίες ΤΠΕ..

Εκτός από τον Ιδιωτικό Τομέα και ο Δημόσιος Τομέας εμφανίζει ενισχυμένη δευτερογενή ζήτηση, ενώ σταδιακά προχωρά σε διεύρυνση των ηλεκτρονικών υπηρεσιών. Η Εταιρία έχοντας διακρίνει την τάση αυτή, προχωρά σταδιακά στην αξιοποίηση των δυνατοτήτων της συνδεδεμένης της εταιρίας ALFAWARE όπως αναλύεται στο Κεφάλαιο «3.6.2.3 Ανάπτυξη Λογισμικού». Οι νέες παρεμβάσεις και πολιτικές στο πλαίσιο της Ψηφιακής Στρατηγικής 2006-2013, έχουν στόχο στην πραγματοποίηση ενός Ψηφιακού Άλματος στην παραγωγικότητα και την ποιότητα ζωής και διακρίνονται για τον περιφερειακό τους χαρακτήρα. Οι ενέργειες αυτές σε συνδυασμό με δράσεις του Γ΄ ΚΠΣ, ψηφιακές υπηρεσίες που μπορούν να υλοποιηθούν μέσω ΣΔΙΤ και κίνητρα για επενδύσεις σε ΤΠΕ μέσω του επενδυτικού νόμου, αποτελούν μια ολοκληρωμένη δέσμη ενεργειών που χαρακτηρίζει την πορεία της Ελλάδας προς τη ψηφιακή εποχή και στηρίζουν την αισιοδοξία για τον εγχώριο τομέα ΤΠΕ.

Η βελτίωση των υποδομών και η διάδοση της ευρυζωνικότητας αποτελεί βασική προϋπόθεση ανάπτυξης, καθώς θα επιτρέψει ελκυστικότερες υπηρεσίες, σε πιο προσιτές τιμές. Πράγματι, με δεδομένη την τεχνολογική σύγκλιση πληροφορικής και τηλεπικοινωνιών, οι νέες ενοποιημένες υπηρεσίες υψηλής προστιθέμενης αξίας (triple play IPTV, VoD, VoIP) αποτελούν ελκυστικές υπηρεσίες με απτά οφέλη που μπορούν να αγγίξουν ευρύτερες κατηγορίες δυνητικών χρηστών. Η διαφαινόμενη ενίσχυση των (δημόσιων και ιδιωτικών) επενδύσεων σε ευρυζωνικές υποδομές και οι επιθετικότερες ενέργειες προώθησης της ευρυζωνικότητας, δημιουργούν θετικές προσδοκίες, ενώ ήδη καταγράφεται σημαντική αύξηση στις ευρυζωνικές συνδέσεις.

Συνοπτικά επομένως προκύπτει ότι προϋποθέσεις για την επαλήθευση των θετικών προσδοκιών αποτελούν: α) Η επιτάχυνση των επενδύσεων σε ευρυζωνικές υποδομές που θα οδηγήσει σε πραγματικό ανταγωνισμό στον τομέα και σε νέα προϊόντα / υπηρεσίες προστιθέμενης αξίας, β) η ανάπτυξη ελληνοκεντρικού ψηφιακού και κλαδικού περιεχομένου που θα επιτρέψει την εντονότερη διάδοση του Διαδικτύου και τη διείσδυση των ΤΠΕ σε άλλους κλάδους της οικονομίας, γ) η ενίσχυση των δράσεων κατάρτισης/ ενημέρωσης/ εκπαίδευσης σχετικά με τις ΤΠΕ, δ) η ταχύτερη λειτουργική ενσωμάτωση των συστημάτων που εγκαθίστανται στη Δημόσια Διοίκηση, ώστε να παρέχουν ηλεκτρονικές υπηρεσίες που διευκολύνουν τον πολίτη και τις επιχειρήσεις ε) περισσότερες προσπάθειες εξωστρέφειας, με ταυτόχρονο όμως ξεκαθάρισμα των εκκρεμοτήτων του παρελθόντος και επιτάχυνση των αναδιαρθρώσεων, στ) οι προσπάθειες για ωριμότερη επιχειρηματική συμπεριφορά παράλληλα με εξειδίκευση και τμηματοποίηση της αγοράς (νησίδες αγοράς) και ζ) η ενίσχυση των σχέσεων πανεπιστημίων και επιχειρήσεων τόσο ως προς την καλύτερη προετοιμασία των ανθρώπινου δυναμικού, όσο και στους τομείς της έρευνας και καινοτομίας.

Σε συνάρτηση με τα ανωτέρω και αξιολογώντας τις εξελίξεις στα οικονομικά μεγέθη της Εταιρίας, παρατηρείται ότι οι αρνητικές τάσεις που είχαν διαμορφωθεί στη χρηματοοικονομική εξέλιξη της Εταιρίας έχουν σταθεροποιηθεί και εμφανίζεται συγκρατημένη ανάκαμψη. Ενδεικτικά αναφέρεται ότι ενώ οι πωλήσεις, τα αποτελέσματα εκμετάλλευσης και τα καθαρά αποτελέσματα μετά από φόρους στο τέλος της χρήσης 2006, σε επίπεδο Ομίλου, διαμορφώθηκαν σε € 27,7 εκατ. ευρώ, € -111 χιλ. ευρώ, και € -1,54 εκατ. ευρώ, αντίστοιχα, τα ανωτέρω μεγέθη για το Α' 6-μηνο 2007 διαμορφώθηκαν σε € 9,6 εκατ., € -151 χιλ. ευρώ και € -751 χιλ. ευρώ. Επίσης, συγκριτικά τα ίδια μεγέθη για το Α' 6-μηνο 2006 ήταν € 12,2 εκατ. ευρώ, € -1,48 εκατ. ευρώ και € -2,13 εκατ. ευρώ, αντίστοιχα. Τα οικονομικά αποτελέσματα για την ίδια περίοδο σε επίπεδο Εταιρίας εμφανίζονται ακόμα περισσότερο βελτιωμένα.

### 3.6.2 Πληροφορίες για Αναμενόμενες Εξελίξεις

Η PC Systems βρίσκεται σε στάδιο προετοιμασίας με σκοπό να εισέλθει σε νέες αγορές. Η στρατηγική την οποία έχει σκοπό να ακολουθήσει η Διοίκηση όσον αφορά τη μελλοντική ανάπτυξη της Εταιρίας, έχει τριπλό χαρακτήρα και συνοψίζεται στα ακόλουθα:

1. Επέκταση των δραστηριοτήτων στον ανερχόμενο τομέα της Τηλεμετρίας – Τηλεϊατρικής.
2. Ανάπτυξη στον τομέα των τηλεπικοινωνιών.
3. Ανάπτυξη Λογισμικού.
4. Επέκταση των εργασιών σε διεθνείς αγορές.

#### 3.6.2.1 Τηλεϊατρική - Τηλεμετρία

Η Εταιρία εισήλθε εντός του Α' Τριμήνου του 2007 στην αγορά της Τηλεϊατρικής-Τηλεμετρίας διαθέτοντας πρωτοποριακά προϊόντα και υπηρεσίες. Η συγκεκριμένη αγορά πρόκειται να γνωρίσει μεγάλη ανάπτυξη κατά το επόμενο διάστημα.

Η Τηλεϊατρική είναι η μέθοδος που επιτρέπει στους παρόχους υπηρεσιών υγείας (π.χ. νοσοκομεία) να παρακολουθούν από απόσταση, να προχωρούν σε διάγνωση και να παρέχουν υπηρεσίες υγείας σε ασθενείς ή πιθανούς ασθενείς. Συνδυάζοντας εξελιγμένες συσκευές παρακολούθησης από απόσταση, τεχνολογίες τηλεπικοινωνιών, και λύσεις λογισμικού καθώς και του απαραίτητου εξοπλισμού επιτρέπει την παρακολούθηση, εκτίμηση και αντιμετώπιση εκτός των παραδοσιακών ιατρικών οργανισμών (π.χ. νοσοκομεία και κλινικές). Η δυνατότητα αυτή που παρέχεται προσελκύει ολοένα και περισσότερο το ενδιαφέρον σ' ένα κόσμο στον οποίο η ανάγκη σε υπηρεσίες υγείας αυξάνεται ταχύτατα ενώ ταυτόχρονα υπάρχουν σημαντικές ελλείψεις του ανάλογου εξοπλισμού. Η λύση της Τηλεϊατρικής και Τηλεμετρίας συμβάλλει σημαντικά στον περιορισμό του κόστους παροχής υπηρεσιών υγείας.

Η Εταιρία συνεργάζεται με την εταιρία «OpenTEC Service Provider and Information Technologies S.A.», μεταπωλώντας το προϊόν λογισμικού τηλεϊατρικής και τηλεμετρίας της OpenTEC που ονομάζεται «e-ppokratis». Το προϊόν της «OpenTEC» έχει το χαρακτηριστικό ότι μπορεί να δεχθεί και να επεξεργαστεί στοιχεία και μετρήσεις από κάθε μηχανήμα εξέτασης χωρίς να δεσμεύσει το χρήστη στην αγορά μηχανήματος εξέτασης συγκεκριμένης Εταιρίας, είναι δηλαδή σύστημα ανοιχτής αρχιτεκτονικής παρέχοντας ευελιξία στη χρήση. Αυτό το χαρακτηριστικό κάνει το «e-ppokratis» ιδιαίτερα ανταγωνιστικό σε σύγκριση με παρόμοια προϊόντα τα οποία κυκλοφορούν.

Ενδεικτικοί πελάτες για τα νέα αυτά προϊόντα και υπηρεσίες είναι:

- Υπουργείο Αμύνης.
- Υπουργείο Υγείας.
- Ελληνική Ποδοσφαιρική Ομοσπονδία (Ε.Π.Ο.) με 250.000 ιατρικές μετρήσεις ανά έτος για τους αθλητές του σωματείου.

Ως παράδειγμα της σημαντικότητας του προϊόντος αυτού το οποίο θα συμπεριλαμβάνεται σύντομα στο χαρτοφυλάκιο της Εταιρίας, αναμένεται να έχει σημαντική επίδραση στο κόστος ιατρικής εξέτασης ανά άτομο στο χώρο του στρατού σε σχέση με τις ήδη υπάρχουσες συμβατικές μεθόδους. Εκτός αυτού, το «e-ppokratis» παρέχει αυξημένη ευελιξία, υψηλότερη ακρίβεια και μέγιστη ταχύτητα.

Η αγορά της Τηλεμετρίας-Τηλεϊατρικής παρουσιάζει εξαιρετική κερδοφορία και θα προσφέρει μοναδικότητα στη συγκεκριμένη αγορά στην Εταιρία, και ήδη η Εταιρία έχει δεχθεί προτάσεις από εταιρίες του εξωτερικού για τη συνεργασία στο συγκεκριμένο προϊόν.

Η Εταιρία αναμένει ότι η πώληση του συγκεκριμένου προϊόντος θα τονώσει μεσοπρόθεσμα σημαντικά τα έσοδα και την κερδοφορία του Ομίλου. Ήδη η πρώτη σύμβαση που η Εταιρία υπέγραψε με την OpenTEC θα προσδώσει μέσα στα επόμενα 5 χρόνια έσοδα στην PC SYSTEMS ύψους € 14,75 εκατ. ευρώ.

#### 3.6.2.2 Ανάπτυξη στον Τομέα των Τηλεπικοινωνιών

Η PC SYSTEMS στοχεύει να δραστηριοποιηθεί στην αγορά εξελιγμένων τηλεπικοινωνιακών προϊόντων και υπηρεσιών. Στηριζόμενοι στο γεγονός ότι η Εταιρία έχει μεγάλη πελατειακή βάση, η οποία είναι πλέον ώριμη να προχωρήσει σε αναβάθμιση των τηλεπικοινωνιακών αναγκών της, είναι βέβαιο ότι το εν λόγω εγχείρημα θα βρει μεγάλη ανταπόκριση και θα αποφέρει αντίστοιχα οφέλη στην Εταιρία.

Ειδικότερα, η Εταιρία μέσα από τη συμμετοχή της σε Ελληνικές και Ευρωπαϊκές ερευνητικές ομάδες που αναπτύσσουν καινοτομικές εφαρμογές, προηγμένα συστήματα και εργαλεία πληροφορικής και τηλεπικοινωνιών, στοχεύει σε:

- Απόκτηση περαιτέρω τεχνογνωσίας και ανάπτυξη τεχνολογίας.
- Ανάπτυξη νέων προϊόντων, συστημάτων και υπηρεσιών.
- Δημιουργία νέων αγορών και επέκταση των τομέων εφαρμογών της.

Η Εταιρία αξιοποιεί την εμπειρία της, η οποία σε συνδυασμό με την εμπορική της δραστηριότητα και την παρουσία της στην Ελληνική αγορά, καταγράφει τις ανάγκες και τις απαιτήσεις των χρηστών καθώς και τα υπάρχοντα κενά σε προϊόντα και υπηρεσίες.

Η PC SYSTEMS στοχεύει να δημιουργήσει ένα δυναμικό μηχανισμό ανάπτυξης και προσαρμογής στη διαρκή τεχνολογική εξέλιξη, με την αφομοίωση τεχνολογικής γνώσης στον τομέα των τηλεπικοινωνιών, που είναι απαραίτητη για το σχεδιασμό και τη δημιουργία καινοτομικών εφαρμογών, πρότυπων προϊόντων και σύγχρονων υπηρεσιών πληροφορικής που αναφέρονται στους βασικούς τομείς της εμπορικής της δραστηριότητας, οι οποίοι περιλαμβάνουν την Πληροφορική και τις Τηλεπικοινωνίες. Τα ανωτέρω, θα συμβάλλουν στην ανάπτυξη νέων προϊόντων και εφαρμογών τις οποίες αναπτύσσει η Εταιρία και οι οποίες αποτελούν αντικείμενο εμπορικής αξιοποίησης και εκμετάλλευσης στο πλαίσιο της επιχειρηματικής της δραστηριότητας.

### **3.6.2.3. Ανάπτυξη Λογισμικού**

Στην Εταιρία λειτουργεί ήδη καθιερωμένος τομέας δραστηριότητας (Business Unit) ανάπτυξης επιχειρησιακών λύσεων λογισμικού, πιστοποιημένος από την Microsoft (MICROSOFT Large Account Reseller, MICROSOFT Gold Certified Partner, MICROSOFT Certified Business Solutions Provider). Βάσει της τεχνογνωσίας που διαθέτει η Εταιρία θεμελιώνεται η υποδομή για την ανάπτυξη σύγχρονων, τελευταίας τεχνολογίας προγραμμάτων για τη δημόσια διοίκηση και η Εταιρία θα δύναται να λαμβάνει μέρος με ίδιες δυνάμεις σε διαγωνισμούς Ο.Π.Σ. (Ολοκληρωμένα Πληροφοριακά Συστήματα).

Έχουν ήδη επιτευχθεί συμφωνίες με την Microsoft και την Oracle (ORACLE Value Added Reseller) στο συγκεκριμένο αντικείμενο. Οι δύο αυτές εταιρίες είναι οι μεγαλύτεροι παγκόσμιοι κατασκευαστές σε πλατφόρμες ανάπτυξης λογισμικού.

Το γεγονός ότι τα παραπάνω έργα είναι επιδοτούμενα από την Ε.Ε. ή το Ελληνικό Δημόσιο σε μεγάλο ποσοστό, και το ότι αποτελούν κατά κύριο λόγο έργα μεγάλου μεγέθους, ενισχύει τον προσανατολισμό της Εταιρίας για δυναμικότερη επέκταση στην εν λόγω αγορά. Αρκετά από τα παραπάνω έργα περιλαμβάνουν και συμβόλαια παροχής υπηρεσιών υποστήριξης και συντήρησης. Με τον τρόπο αυτό εξασφαλίζονται επαναλαμβανόμενα έσοδα με ικανοποιητικά περιθώρια κέρδους.

Η Εταιρία σχεδιάζει την στρατηγική της ώστε να μπορέσει να προσεγγίσει με σωστό τρόπο την αγορά, οργανώνοντας την πολιτική του Marketing που θα ακολουθήσει. Στόχος της Εταιρίας εντός του 2007 είναι να έχει αποκτήσει ουσιώδες μερίδιο στην αγορά ανάπτυξης λογισμικού στην Ελλάδα.

### **3.6.2.4. Επέκταση σε Διεθνείς Αγορές**

Η Εταιρία, στοχεύει σε συνεργασίες με εταιρίες οι οποίες εδρεύουν ή δραστηριοποιούνται στις υπό ένταξη χώρες της Ευρωπαϊκής Ένωσης και στα Βαλκάνια, χώρες οι οποίες παρουσιάζουν υψηλούς ρυθμούς ανάπτυξης τα τελευταία έτη, αναμένεται να συνεχίσουν την ισχυρή τους πορεία και τα προσεχή χρόνια, και υπόσχονται υψηλότερα περιθώρια κέρδους σε σχέση με τις ήδη ανεπτυγμένες χώρες της Ε.Ε., ανάμεσα στις οποίες συγκαταλέγεται και η Ελλάδα.

Η Εταιρία σχεδιάζει την επέκτασή της στο εξωτερικό χρησιμοποιώντας αρχικά συγκεκριμένα προϊόντα, για παράδειγμα το προϊόν τηλεϊατρικής «e-prokratis», όπως περιγράφεται ανωτέρω. Το προϊόν αυτό αποτελεί πρωτοποριακό είδος και αναμένεται να αυξήσει δραματικά την ανταγωνιστικότητα του Ομίλου και να διευκολύνει την επέκτασή του σε αγορές του εξωτερικού.

Η 20ετής εμπειρία της Εταιρίας και η μεγάλη τεχνογνωσία που διαθέτει, σε συνεργασία με τοπικές εταιρίες του κλάδου στις εκάστοτε χώρες, αναμένεται να μοχλεύσουν τους αναπτυξιακούς στόχους της Εταιρίας.

### 3.7 ΠΑΓΙΑ ΠΕΡΙΟΥΣΙΑΚΑ ΣΤΟΙΧΕΙΑ – ΕΓΚΑΤΑΣΤΑΣΕΙΣ

#### 3.7.1 Αύλα Περιουσιακά Στοιχεία – Σήματα – Πιστοποιητικά – Διπλώματα Ευρεσιτεχνίας – Άδειες Εκμετάλλευσης

Δεν υφίστανται αύλα περιουσιακά στοιχεία, σήματα, διπλώματα ευρεσιτεχνίας και άδειες εκμετάλλευσης ην Εταιρία.

Όσον αφορά τα πιστοποιητικά η Εταιρία έχει πιστοποιηθεί βάση διαδικασιών από τον οργανισμό πιστοποίησης TÜV Austria (Αρ. Αναφοράς 201008702), ότι έχει εγκαταστήσει και εφαρμόζει Σύστημα Διαχείρισης Ποιότητας το οποίο πληροί τις προϋποθέσεις του προτύπου EN ISO 9000:2000, για τον τομέα ΣΧΕΔΙΑΣΜΟΣ, ΑΝΑΠΤΥΞΗ, ΠΑΡΟΧΗ, ΕΜΠΟΡΙΑ ΚΑΙ ΥΠΟΣΤΗΡΙΞΗ ΟΛΟΚΛΗΡΩΜΕΝΩΝ ΣΥΣΤΗΜΑΤΩΝ ΠΛΗΡΟΦΟΡΙΚΗΣ– ΤΗΛΕΠΙΚΟΙΝΩΝΙΩΝ, ΚΑΘΩΣ ΚΑΙ ΕΜΠΟΡΙΑ ΣΥΝΤΗΡΗΣΗ ΚΑΙ ΥΠΟΣΤΗΡΙΞΗ ΕΙΔΩΝ ΚΑΙ ΣΥΣΤΗΜΑΤΩΝ ΥΨΗΛΗΣ ΤΕΧΝΟΛΟΓΙΑΣ. Το πιστοποιητικό αυτό ισχύει μέχρι 09.01.2010.

#### 3.7.2 Γήπεδα – Κτιριακές Εγκαταστάσεις

Η Εταιρία διατηρεί στην οδό Πεντέλης 14, στο Δήμο Αμαρουσίου Αττικής, μισθωμένο πολυώροφο κτίριο συνολικού εμβαδού 2.125 τ.μ.. Η μεταφορά της έδρας της Εταιρίας στην παραπάνω διεύθυνση ολοκληρώθηκε εντός του Ιουλίου της χρήσης 1999. Στην παραπάνω διεύθυνση στεγάζονται οι διοικητικές υπηρεσίες, οι χώροι αποθήκευσης, η τεχνική διεύθυνση, η εμπορική διεύθυνση και το τμήμα marketing.

Η κατανομή των δραστηριοτήτων της Εταιρίας ανά όροφο στο παραπάνω κτίριο έχει ως εξής:

- Υπόγειο 500 τ.μ.: Αποθηκευτικός χώρος. Parking 19 θέσεων (οι περισσότερες θέσεις έχουν μετατραπεί σε αποθηκευτικούς χώρους).
- Ισόγειο 325 τ.μ.: Κατάστημα, Reception, Παραδόσεις – Παραλαβές, Τεχνικό τμήμα – Προετοιμασία Η/Υ, Γραφείο Διακίνησης - Τιμολόγηση.
- 1ος όροφος 325 τ.μ.: Οικονομικές Υπηρεσίες (Λογιστήριο – Ταμείο - Οικονομικό Τμήμα), Τμήμα Μελετών (Pre-Sales) και Συμβουλευτικών Υπηρεσιών, Τμήμα Διοίκησης Έργων, Τμήμα υποστήριξης πελατών (Support) και Τμήμα τηλεφωνικής υποστήριξης (Help Desk), Τμήμα Internet-Intranet & Consulting.
- 2ος όροφος 325 τ.μ.: Εμπορική διεύθυνση, Πωλήσεις, Γραμματεία πωλήσεων, Διεύθυνση Marketing και Διασφάλισης Ποιότητας.
- 3ος όροφος 325 τ.μ.: Γενική Διεύθυνση, 3 υπέρ-σύγχρονα πολυμορφικά Meeting Rooms.
- 4ος όροφος 20 τ.μ.: Γραφείο Υπεύθυνου Μηχανογράφησης και Γραφείο Διεύθυνσης Προσωπικού.

Επίσης η Εταιρία διατηρεί υποκατάστημα στη Θεσσαλονίκη, στην οδό Νικηφόρου Ουρανού 7, σε χώρο συνολικού εμβαδού 348 τ.μ. τον οποίο ενοικιάζει με το από 01.07.2006 Ιδιωτικό Συμφωνητικό Επαγγελματικής Μίσθωσης. Στο χώρο αυτό στεγάζονται τα τμήματα τιμολόγησης, πωλήσεων, υποστήριξης (Support & Service), ανάπτυξης Software, μελετών (Pre-Sales) και συμβουλευτικών υπηρεσιών, τηλεφωνικής υποστήριξης (Help Desk) καθώς και η γραμματεία πωλήσεων, ενώ υπάρχει και σημαντικός αποθηκευτικός χώρος.

#### 3.7.3 Μηχανολογικός Εξοπλισμός

Ο μηχανογραφικός εξοπλισμός της Εταιρίας αποτελείται από τα ακόλουθα:

- Αρχιτεκτονική Δικτύου. Η αρχιτεκτονική του δικτύου της Εταιρίας χρησιμοποιεί:
  1. Cisco rack mounted κεντρικούς μεταγωγείς Fast Ethernet 100/200 Mbit Backbone Switching ενώ υλοποιήθηκε και αναβάθμιση του backbone σε Gigabit Ethernet.
  2. Cisco rack mounted Switch ορόφων τα οποία συνδέονται στο κεντρικό μεταγωγέα με συνδέσεις 100/200 Mbits ενώ παράλληλα προσφέρουν dedicated 100 Mbps στο τελικό χρήστη.
- Δικτυακό Λειτουργικό Σύστημα (Network Operating Systems). Το δικτυακό λειτουργικό σύστημα στηρίζεται σε Windows 2000/2003 SERVER ενώ υπάρχει κεντρικό STORAGE (COMPAQ MSA1000) το οποίο συνδέεται με διπλές οπτικές κάρτες μέσω δυο COMPAQ OPTICAL SWITCHES με τους αντίστοιχους SERVERS (COMPAQ RACK MOUNTED), με σκοπό την μέγιστη ταχύτητα και αξιοπιστία των κεντρικών συστημάτων της Εταιρίας.
- Εμπορική Εφαρμογή. "ERP NAVISION" εφαρμογή της Microsoft από 1.1.2005 ενώ ταυτόχρονα η PC SYSTEMS εξουσιοδοτήθηκε από την MS για την διανομή – παραμετροποίηση – εγκατάσταση σε πελάτες του προϊόντος.

- HELPDISK Εφαρμογή. “ENTERPRISE OPERATION MANAGER” εφαρμογή από software house σε SQL Server 2000, ειδικά σχεδιασμένη για τις ανάγκες της Εταιρίας σε συνδυασμό με την μέγιστη εξυπηρέτηση των πελατών.
- INTERNET SERVERS. Ο Web Server βρίσκεται εντός της Εταιρίας και στηρίζεται σε Windows 2000 ενώ το ανανεωμένο site υλοποιήθηκε με την υποστήριξη της GLOBO. Οι Servers είναι Compaq Proliant.
- Διαχείριση Δικτύου (Network Management Services). Η Εταιρία χρησιμοποιεί HP OPENVIEW για την διαχείριση των συστημάτων Servers & σταθμών εργασίας καθώς και για την παρακολούθηση του δικτύου (Network Monitor).
- INTRANET SERVER. Η Εταιρία υλοποίησε εσωτερικό intranet σε πλατφόρμα MICROSOFT SHAREPOINT PORTAL SERVER με σκοπό την μέγιστη αξιοποίηση της τεχνολογίας για τις εσωτερικές της ανάγκες.
- Backup Συστημάτων. Το backup των συστημάτων γίνεται με τη χρήση συστήματος ULTRIUM και software BackupExec.
- Σταθμοί Εργασίας. Η Εταιρία διαθέτει 200 σταθμούς εργασίας κυρίως Pentium 4, ενώ υπάρχουν και άνω των 30 NOTEBOOKS IBM-COMPAQ.
- Εκτυπώσεις. Υποστηρίζονται από δικτυακούς εκτυπωτές LASER HP & EPSON καθώς και δυο υπερσύγχρονα ψηφιακά MINOLTA COPIERS. Επίσης υπάρχει και PLOTTER της HP για το τμήμα AUTODESK.
- Τηλεφωνικό Κέντρο. Βασίζεται στο υπερσύγχρονο ISDN ALCATEL 4400, ενώ οι τηλεφωνικές συσκευές είναι οι πλέον εξελιγμένες ALCATEL ADVANCED & PREMIUM REFLEXES, ενώ η Εταιρία υλοποίησε και σύνδεση CISCO IP PHONES σε συνδυασμό με το υπάρχον ALCATEL PBX.

Τέλος όλα τα κεντρικά συστήματα της Εταιρίας είναι rack mounted και βρίσκονται σε ειδικά διαμορφωμένο Computer Room με αυτόνομο κλιματισμό και ανεξάρτητο ηλεκτρικό πίνακα, προσφέροντας την μέγιστη ασφάλεια και λειτουργικότητα.

Τα συνολικά ενσώματα πάγια της Εταιρίας και του Ομίλου για το Α' Εξάμηνο 2007 αναλύονται ως εξής:

ΑΝΑΛΥΣΗ ΠΑΓΙΩΝ ΣΤΟΙΧΕΙΩΝ					
ΕΤΑΙΡΙΑ					
ΑΞΙΑ ΚΤΗΣΗΣ ποσά σε €	Κτίρια- Εγκαταστάσεις	Μηχανήματα	Μεταφορ. Μέσα	Έπιπλα και Εξοπλισμός	Σύνολο
<b>1.1 - 30.6.2007</b>					
Υπόλοιπο έναρξης	0	0	5.497	495.328	500.825
Προσθήκες	0	0		7.000	7.000
Μειώσεις (Αποσβέσεις)	0	0	-839	-114.333	-115.172
Υπόλοιπο λήξης	0	0	4.657	387.996	392.653
μείον Καταλογισμός Επιχορηγήσεων βάσει Δ.Λ.Π.*					-117.986
<b>Ενσώματα Πάγια 30.6.2007</b>					<b>274.667</b>

\* Σύμφωνα με την παρ. 24 του ΔΛΠ 20, και την εφαρμογή της μεθόδου καθαρής λογιστικής αξίας (net carrying amount) η εν λόγω επιχορήγηση λογιστικοποιήθηκε αφαιρετικά στα σχετικά πάγια περιουσιακά στοιχεία.

Σημειώνεται ότι οι τέσσερις Κοινοπραξίες δεν κατέχουν πάγια.

### 3.7.4 Μισθωμένα Ακίνητα

Με το από 10.02.1999 Ιδιωτικό Συμφωνητικό Μίσθωσης Ακινήτου, και με την τροποποίησή του με το 20.12.2006 και λήξη του 31.03.2010 η Εταιρία έχει μισθωμένο το ακίνητο που αναφέρεται στην Ενότητα 3.7.2 έναντι € 15.990,00 ευρώ μηνιαίως. Επίσης η Εταιρία μισθώνει με το από 01.07.2006 Ιδιωτικό Συμφωνητικό Επαγγελματικής Μίσθωσης υποκατάστημα στη Θεσσαλονίκη. Το μηνιαίο μίσθωμα ανέρχεται στο συνολικό ποσό των € 2.000 ευρώ και η μίσθωσή του λήγει την 30.06.2009.

### 3.7.5 Ασφαλιστικές Καλύψεις

Η πολιτική των ασφαλιζομένων εμπορευμάτων από διάφορους κινδύνους στηρίζεται στην εμπορική αξία των προϊόντων κατά την απογραφή του τέλους της εκάστοτε χρήσης καθώς είναι πάγια τακτική της Εταιρίας να ασφαρίζει και τα εμπορεύματα τρίτων (προς επισκευή- προς έλεγχο) σύμφωνα με την εμπορική τους αξία. Επίσης, η Εταιρία έχει πάγια τακτική να ασφαρίζει εντός των ιδίων συμβολαίων και τα εμπορεύματα τρίτων που τυχόν βρίσκονται στις αποθήκες της για έλεγχο, επισκευή και εγκατάσταση στην εμπορική τους αξία.

Όσον αφορά την ασφάλιση του μισθωμένου κτιρίου ως έδρα της Εταιρίας, στο Μαρούσι, η ασφαλιστική κάλυψη του εν λόγω κτιρίου αποτελεί συμβατική υποχρέωση της Εταιρίας που προέρχεται από τους όρους του σχετικού μισθωτηρίου συμβολαίου.

Αναφορικά με τη γενικότερη ασφαλιστική πολιτική που ακολουθεί η Εταιρία (όπως ασφάλιση περιουσίας κατά πυρός και λοιπούς κινδύνους), η πάγια πολιτική που εφαρμόζει είναι ασφάλιση στην εμπορική αξία των υποκειμένων

### 3.7.6 Εμπράγματα Βάρη και Εγγυήσεις

Δεν υφίστανται εμπράγματα βάρη και εγγυήσεις επί των παγίων στοιχείων της Εταιρίας.

### 3.8 ΟΡΓΑΝΩΤΙΚΗ ΔΙΑΡΘΡΩΣΗ ΟΜΙΛΟΥ

Στον παρακάτω πίνακα αναφέρονται οι συμμετοχές του Ομίλου στο μετοχικό κεφάλαιο άλλων εταιριών την 30.06.2007. Οι παρακάτω συμμετοχές ενοποιούνται στις οικονομικές καταστάσεις του Ομίλου με τη μέθοδο της καθαρής θέσης. Σημειώνεται ότι σε καμία από τις παρακάτω εταιρίες δεν ασκείται δεσπόζουσα επιρροή.

ΟΝΟΜΑΣΙΑ ΕΤΑΙΡΙΑΣ	ΧΩΡΑ ΕΔΡΑΣ	ΔΡΑΣΤΗΡΙΟΤΗΤΑ	% ΣΥΜΜΕΤΟΧΗΣ ΟΜΙΛΟΥ
ΚΟΙΝ/ΕΙΑ QnR - PC SYSTEMS SA	Ελλάδα	Έργο "ΑΝΑΠΤΥΞΗ ΠΛΗΡΟΦΟΡΙΑΚΟΥ ΣΥΣΤΗΜΑΤΟΣ ΗΛΕΚΤΡΟΝΙΚΗΣ ΔΙΑΚΥΒΕΡΝΗΣΗΣ & ΕΚΠΑΙΔΕΥΣΗΣ ΧΡΗΣΤΩΝ & ΔΙΑΧΕΙΡΙΣΤΩΝ ΥΠΟΥΡΓΕΙΟ ΑΙΓΑΙΟΥ"	49,0%
ΚΟΙΝ/ΕΙΑ PC SYSTEMS SA-QnR-COMPUTER SOLUTIONS	Ελλάδα	Έργο 'ΕΓΚΑΤΑΣΤΑΣΗ ΟΛΟΚΛΗΡΩΜΕΝΩΝ ΠΛΗΡΟΦΟΡΙΑΚΩΝ ΣΥΣΤΗΜΑΤΩΝ & ΕΚΣΥΓΧΡΟΝΙΣΜΟΣ ΕΛ. ΣΥΝΕΔΡΙΟΥ'	83,3%
ΚΟΙΝ/ΕΙΑ QnR-PC SYSTEMS;	Ελλάδα	Έργο "ΣΧΕΔΙΑΣΗ & ΚΑΤΑΣΚΕΥΗ ΠΥΛΗΣ (PORTAL) ΠΥΡΟΣΒΕΣΤΙΚΟΥ ΣΩΜΑΤΟΣ & ΕΦΑΡΜΟΓΕΣ ΑΝΑΠΤΥΞΗΣ" PORTAL ΠΥΡΟΣΒΕΣΤΙΚΗΣ'	45,49%
Κοινοπραξία QnR –PC SYSTEMS A.E.	Ελλάδα	Έργο "ΑΝΑΒΑΘΜΙΣΗ ΚΑΙ ΛΕΙΤΟΥΡΓΙΑ ΤΟΥ ΚΟΜΒΟΥ Ο.Π.Ε.Π.-ΟΔΥΣΣΕΑΣ' 'Ο.Π.Ε.Π.-ΟΔΥΣΣΕΑΣ'	21,85%

Η Εταιρία συμμετέχει, επίσης, στο μετοχικό κεφάλαιο των εταιριών Alfaware Πληροφορική (ποσοστό 44,9%) και Epsilon GIS Technologies (ποσοστό 10%) χωρίς, ωστόσο να τις ενοποιεί. Αναλυτικές πληροφορίες σχετικά με το θέμα αυτό παρατίθενται στην επόμενη Ενότητα 3.9.

### 3.9 ΠΛΗΡΟΦΟΡΙΕΣ ΓΙΑ ΣΥΜΜΕΤΟΧΕΣ ΤΗΣ ΕΤΑΙΡΙΑΣ

Σύμφωνα με τα όσα αναφέρονται στην Ενότητα 3.15.8 του παρόντος Ενημερωτικού Δελτίου, τα στελέχη της Διοίκησης συμμετέχουν και σε άλλες Εταιρίες σε διάφορες θέσεις.

#### 3.9.1. Θυγατρικές Εταιρίες

Η θυγατρική εταιρία της PC SYSTEMS που ενοποιήθηκε με την αρχή της ολικής ενσωμάτωσης στις χρήσεις 2004, 2005 και 2006 παρουσιάζεται παρακάτω.

ΟΝΟΜΑΣΙΑ ΕΤΑΙΡΙΑΣ	ΧΩΡΑ ΕΔΡΑΣ	ΔΡΑΣΤΗΡΙΟΤΗΤΑ	% ΣΥΜΜΕΤΟΧΗΣ ΟΜΙΛΟΥ
ΣΑΜΑΡΑΣ Α.Ε.	Ελλάδα	Χονδρική πώληση γραφικής ύλης, ειδών γραφείου, χαρτικών & αναλώσιμων Η/Υ	50,00%

##### 3.9.1.1 ΣΑΜΑΡΑΣ Α.Ε.

Η εταιρία ΣΑΜΑΡΑΣ Α.Ε. ιδρύθηκε το 1976 ως ατομική και αντικείμενο εργασιών της είναι η εισαγωγή προϊόντων γραφικής ύλης, ειδών γραφείου και χαρτικών απευθυνόμενη σε χονδρική πώληση (Re-sellers), εταιρίες (b2b), Οργανισμούς και Δημόσιο (End-sellers). Το 1984 η ατομική Εταιρία μετατρέπεται σε Ανώνυμη Εταιρία με προσανατολισμό την αποκλειστική δραστηριοποίηση προς τους End-sellers.



Μεταξύ του 1991-1998, η εταιρία επεκτείνει τις δραστηριότητές της στο χώρο της πληροφορικής με αποτέλεσμα τον εμπλουτισμό προϊόντων σε Αναλώσιμα και Αξεσουάρ Η/Υ. Ταυτόχρονα, η ταχύτατη ανάπτυξη της εταιρίας την καθιερώνει ως μια από τις μεγαλύτερες στο χώρο των αναλώσιμων Η/Υ και προϊόντων Γραφικής Ύλης στην Ελληνική αγορά. Το 2000 η ΣΑΜΑΡΑΣ Α.Ε. μεταφέρει το 50% των μετοχών της στην Εταιρία PC SYSTEMS.

Η μετοχική σύνθεση της ΣΑΜΑΡΑΣ Α.Ε. κατά την 31.12.2006 είχε ως ακολούθως.

Μέτοχος	Αρ. Μετοχών	% Μετοχών & Δικαιωμάτων ψήφου
Αθανάσιος Κ. Σαμαράς	272.000	50,00%
PC SYSTEMS Α.Ε.	272.000	50,00%
<b>Σύνολο</b>	<b>100.000</b>	<b>100,00%</b>

Η σύνθεση του Διοικητικού Συμβουλίου της εταιρίας, σύμφωνα με απόφαση της Τακτικής Γενικής Συνέλευσης των μετόχων τον Ιούνιο 2006, έχει ως ακολούθως.

Μέτοχος	Θέση
Αθανάσιος Κ. Σαμαράς	Πρόεδρος και Διευθύνων Σύμβουλος
Αφροδίτη Κ. Σαμαρά	Αντιπρόεδρος
Μαρία Α. Σαμαρά	Μέλος
Ιωάννης Γεώργας	Μέλος
Ζωή Χαραμή	Μέλος

Στον πίνακα που ακολουθεί παρατίθενται τα βασικά οικονομικά στοιχεία της εταιρίας για τις χρήσεις 2004-2005 και 2006.

ΟΙΚΟΝΟΜΙΚΑ ΜΕΓΕΘΗ ποσά σε €	2004	2005	2006
Ενεργητικό	5.841.161	6.017.527	6.457.357
Μετοχικό Κεφάλαιο	1.593.920	1.593.920	1.593.920
Ίδια Κεφάλαια	1.843.415	1.978.012	1.917.524
Κύκλος Εργασιών	10.587.908	11.164.488	12.404.866
Μικτά Κέρδη	2.227.095	2.362.172	2.490.167
Κέρδη προ φόρων	196.610	79.083	142.841
Κέρδη μετά φόρων	137.733	65.552	103.010

Στα πλαίσια της αναδιάρθρωσης των δραστηριοτήτων της, η Εταιρία ρευστοποίησε την συμμετοχή της στην ΣΑΜΑΡΑΣ Α.Ε. τον Μάιο 2007 (Ιδιωτικό Συμφωνητικό, 19.5.2007) έναντι ποσού € 425 χιλ. ευρώ, καθόσον η δραστηριότητα της ΣΑΜΑΡΑΣ Α.Ε. δεν ήταν συναφής με την νέα στρατηγική της PC SYSTEMS. Συνεπώς, η εταιρία ΣΑΜΑΡΑΣ Α.Ε. έχει ήδη πωληθεί και δεν αποτελεί πλέον θυγατρική εταιρία του Ομίλου. Το τίμημα καταβλήθηκε εξ ολοκλήρου τοις μετρητοίς.

Η συμμετοχή της Εταιρίας πωλήθηκε στους κ.κ. Σαμαρά και Πανώριο οι οποίοι ουδεμία σχέση έχουν με την Εταιρία ή με τα Διοικητικά, Διαχειριστικά και Εποπτικά όργανα και ανώτερα στελέχη της Εταιρίας.

Στο Ιδιωτικό Συμφωνητικό (19.05.2007) της μεταβίβασης της ΣΑΜΑΡΑΣ από την PC SYSTEMS αναφέρεται ότι η Εταιρία PC SYSTEMS Α.Ε. δεν έχει πλέον οποιαδήποτε επιβάρυνση από φορολογικό έλεγχο που τυχόν να πραγματοποιηθεί στο μέλλον. Τα έσοδα της συγκεκριμένης εταιρίας λογίζονταν στον κύκλο εργασιών του Ομίλου έως την 31.12.2006. Το Α' Τρίμηνο 2007 η Εταιρία εφάρμοσε το ΔΠΧΠ 5 για «διακοπτόμενες δραστηριότητες».

### 3.9.2 Κοινοπραξίες

Η Εταιρία κατά τη χρήση του 2006 ενοποίησε με τη μέθοδο της καθαρής θέσης τις παρακάτω κοινοπραξίες.

ΟΝΟΜΑΣΙΑ ΕΤΑΙΡΙΑΣ	ΧΩΡΑ ΕΔΡΑΣ	ΔΡΑΣΤΗΡΙΟΤΗΤΑ	% ΣΥΜΜΕΤΟΧΗΣ ΟΜΙΛΟΥ
Κοινοπραξία QnR –PC SYSTEMS A.E.	Ελλάδα	Έργο «Ανάπτυξη πληρ/κού συστήματος ηλεκτρ. Διακυβέρνησης & εκπαιδ. Χρηστών & διαχ/στων Υπουργείου Αιγαίου»	49,00%
Κοινοπραξία PC SYSTEMS A.E. - QnR – COMPUTER SOLUTIONS	Ελλάδα	Έργο «Εγκατάσταση Ολοκληρωμένων πληρ/κών συστημάτων & εκσυγχρονισμός Ελ. Συνεδρίου»	83,30%
Κοινοπραξία PC SYSTEMS A.E. – QnR	Ελλάδα	Έργο «Σχεδίαση & Κατασκευή πύλης (portal) πυροσβεστικού σώματος & εφαρμογές ανάπτυξης»	45,49%

Οι δύο πρώτες κοινοπραξίες ενοποιήθηκαν με τη μέθοδο της καθαρής θέσης και κατά τη χρήση του 2005.

Εκτός των παραπάνω κοινοπραξιών, το Α' Εξάμηνο του έτους η Εταιρία ενοποίησε με τη μέθοδο της καθαρής θέσης και την παρακάτω κοινοπραξία:

ΟΝΟΜΑΣΙΑ ΕΤΑΙΡΙΑΣ	ΧΩΡΑ ΕΔΡΑΣ	ΔΡΑΣΤΗΡΙΟΤΗΤΑ	% ΣΥΜΜΕΤΟΧΗΣ ΟΜΙΛΟΥ
Κοινοπραξία QnR –PC SYSTEMS A.E.	Ελλάδα	Έργο "Ο.Π.Ε.Π-ΟΔΥΣΣΕΑΣ"	21,85%

Οι κοινοπραξίες δημιουργούνται για να εκτελέσουν συγκεκριμένα έργα βάσει απαίτησης των προδιαγραφών των προκηρύξεων των εκάστοτε διαγωνισμών των φορέων που τις προκηρύσσουν. Οι συγκεκριμένες κοινοπραξίες δεν πραγματοποιούν τελικά κέρδη διότι τα κέρδη τους μεταφέρονται στις εταιρίες που τις απαρτίζουν. Ως εκ τούτου, οι κοινοπραξίες αυτές δεν παρουσιάζουν πάντα θετική καθαρή θέση αφού, πέρα από τη μεταφορά των κερδών επιβαρύνονται και με λειτουργικά έξοδα. Θα πρέπει να σημειωθεί ότι οι κοινοπραξίες λύνονται μετά την ολοκλήρωση των έργων για τα οποία έχουν δημιουργηθεί.

Οι κοινοπραξίες δεν ενοποιείται με την μέθοδο της πλήρους ενοποίησης με την PC SYSTEMS A.E., διότι δεν ασκείται από την Εταιρία 'Δεσπίζουσα Επιρροή'. Δεν ασκείται δεσπίζουσα επιρροή καθόσον στη Διοικούσα Επιτροπή το κάθε μέλος της κοινοπραξίας ορίζει από ένα εκπρόσωπο και βάση καταστατικού για όλες τις αποφάσεις απαιτείται ομόφωνη γνώμη όλων των μελών της Διοικούσας Επιτροπής.

Στη συνέχεια παρουσιάζονται τα συνοπτικά οικονομικά μεγέθη των κοινοπραξιών των οποίων ενοποιεί η PC SYSTEMS, καθώς και η μετοχική τους σύνθεση και το Δ.Σ. κατά την 30.06.2006.

### 3.9.2.1 Κοινοπραξία PC SYSTEMS A.E.- QUALITY & RELIABILITY (ΥΠΟΥΡΓΕΙΟ ΑΙΓΑΙΟΥ)

Η κοινοπραξία έχει την έδρα της στο Μαρούσι – Κονίτσης 11B.

Αντικείμενο εργασιών της Κοινοπραξίας QnR- PC SYSTEMS A.E. αποτελεί το έργο «Ανάπτυξη πληροφοριακού συστήματος ηλεκτρ. Διακυβέρνησης & εκπαιδ. Χρηστών & διαχ/στων Υπουργείου Αιγαίου» στο οποίο η εταιρεία συμμετέχει με 49,00%.

Το έργο αυτό έχει ήδη ολοκληρωθεί, αναμένεται η πλήρης εξόφλησή του και η κοινοπραξία θα παραμείνει ενεργή λόγω της συμβατικής υποχρέωσης για την υποστήριξη του εξοπλισμού.

Το Διοικητικό Συμβούλιο της Κοινοπραξίας έχει ως ακολούθως.

Μέτοχος	Θέση
Παναγιώτης Πασχαλάκης	Μέλος Διοικούσας Επιτροπής
Θεόδωρος Καραγιάννης	Μέλος Διοικούσας Επιτροπής
Ελένη Άννινου	Μέλος Διοικούσας Επιτροπής

Στον πίνακα που ακολουθεί παρατίθενται τα βασικά οικονομικά στοιχεία της Κοινοπραξίας για τις χρήσεις 2005, 2006 και Α' Εξάμηνο 2007

<b>ΟΙΚΟΝΟΜΙΚΑ ΜΕΓΕΘΗ</b> ποσά σε €	<b>2005</b>	<b>2006</b>	<b>30.06.2007</b>
Ενεργητικό	518.256	126.263	70.963
Μετοχικό κεφάλαιο	5.000	5.000	5.000
Ίδια κεφάλαια	4.125	3.314	-2.857
Κύκλος εργασιών	153.346	234.120	0
Μικτά Κέρδη	-555	-245	0
Κέρδη προ φόρων	-874	-811	-1.171
Κέρδη μετά φόρων	-874	-811	-1.171

### 3.9.2.2 Κοινοπραξία PC SYSTEMS A.E.- QUALITY & RELIABILITY- COMPUTER SOLUTIONS (ΕΛΕΓΚΤΙΚΟ ΣΥΝΕΔΡΙΟ)

Η κοινοπραξία έχει την έδρα της στο Μαρούσι – Μιχ. Νουάρου 12.

Αντικείμενο εργασιών της Κοινοπραξίας PC SYSTEMS A.E.- QnR- COMPUTER SOLUTIONS αποτελεί το έργο «Εγκατάσταση Ολοκληρωμένων Πληροφοριακών Συστημάτων & Εκσυγχρονισμός Ελ. Συνεδρίου» στο οποίο η εταιρεία συμμετέχει με 83,30%.

Το έργο αυτό ολοκληρώθηκε στο τέλος Σεπτεμβρίου 2007, αποπληρώθηκε αρχές Οκτωβρίου 2007 και η κοινοπραξία θα παραμείνει ενεργή λόγω συμβατικής υποχρέωσης για τη συντήρηση του εξοπλισμού του έργου έως 19.09.2008.

Το Διοικητικό Συμβούλιο της Κοινοπραξίας έχει ως ακολούθως.

<b>Μέτοχος</b>	<b>Θέση</b>
Δημήτριος Στεργιόπουλος	Πρόεδρος
Σπύρος Μισθός	Μέλος Διοικούσας Επιτροπής
Βασιλική Παζιάνα	Μέλος Διοικούσας Επιτροπής

Στον πίνακα που ακολουθεί παρατίθενται τα βασικά οικονομικά στοιχεία της Κοινοπραξίας για τις χρήσεις 2005, 2006 και Α' Εξάμηνο 2007

<b>ΟΙΚΟΝΟΜΙΚΑ ΜΕΓΕΘΗ</b> ποσά σε €	<b>2005</b>	<b>2006</b>	<b>30.06.2007</b>
Ενεργητικό	3.843.388	4.125.981	5.290.195
Μετοχικό κεφάλαιο	5.000	5.000	5.000
Ίδια κεφάλαια	-11.000	-48.475	-65.113
Κύκλος Εργασιών	0	3.118.393	0
Μικτά Κέρδη	0	0	0
Κέρδη προ φόρων	-16.700	-36.774	-16.638
Κέρδη μετά φόρων	-16.700	-36.774	-16.638

### 3.9.2.3 Κοινοπραξία PC SYSTEMS A.E.- QUALITY & RELIABILITY (PORTAL ΠΥΡΟΣΒΕΣΤΙΚΗΣ)

Η κοινοπραξία έχει την έδρα της στο Μαρούσι – Κονίσης 11B.

Αντικείμενο εργασιών της Κοινοπραξίας PC SYSTEMS A.E.- QnR αποτελεί το έργο «Σχεδίαση & Κατασκευή πύλης (portal) πυροσβεστικού σώματος & εφαρμογές ανάπτυξης» στο οποίο η εταιρεία συμμετέχει με 45,49%.

Το έργο αυτό ολοκληρώθηκε τον Ιούνιο 2007, αποπληρώθηκε μερικώς μέχρι και τον Σεπτέμβριο 2007 και η κοινοπραξία θα παραμείνει ενεργή λόγω συμβατικής υποχρέωσης για τη συντήρηση του εξοπλισμού του έργου έως τον Ιούνιο 2009.

Το Διοικητικό Συμβούλιο της Κοινοπραξίας έχει ως ακολούθως.

<b>Μέτοχος</b>	<b>Θέση</b>
Μπλάθρας Κων/νος	Μέλος Διοικούσας Επιτροπής
Βουρδάκης Κων/νος	Μέλος Διοικούσας Επιτροπής

Στον πίνακα που ακολουθεί παρατίθενται τα βασικά οικονομικά στοιχεία της Κοινοπραξίας για τις χρήσεις 2005, 2006 και Α' Εξάμηνο 2007

<b>ΟΙΚΟΝΟΜΙΚΑ ΜΕΓΕΘΗ</b> <i>ποσά σε €</i>	<b>2006</b>	<b>30.06.2007</b>
Ενεργητικό	867.966	869.008
Μετοχικό κεφάλαιο	5.000	5.000
Ίδια κεφάλαια	3.635	2.535
Κύκλος Εργασιών	994.816	97.530
Μικτά κέρδη	0	-990
Κέρδη προ φόρων	-1.267	-1.100
Κέρδη μετά φόρων	-1.267	-1.100

### 3.9.2.4 Κοινοπραξία PC SYSTEMS A.E.- QUALITY & RELIABILITY (ΟΠΕΠ- ΠΥΛΗ ΟΔΥΣΣΕΑΣ)

Η κοινοπραξία έχει την έδρα της στο Μαρούσι – Κονίτσης 11B.

Αντικείμενο εργασιών της Κοινοπραξίας PC SYSTEMS A.E.- QnR αποτελεί το έργο «Αναβάθμιση και Λειτουργία του Κόμβου – ΟΔΥΣΣΕΑΣ – σε Πύλη του Ελληνικού Πολιτισμού στο Διαδίκτυο» στο οποίο η εταιρεία συμμετέχει με 21,85%.

Το έργο αυτό ξεκίνησε τον Ιούλιο 2007 και αναμένεται να ολοκληρωθεί τον Ιούλιο 2008. Η κοινοπραξία προβλέπεται να παραμείνει ενεργή για 6 έτη μετά την οριστική παραλαβή του έργου λόγω συμβατικής υποχρέωσης συντήρησης του εξοπλισμού.

Το Διοικητικό Συμβούλιο της Κοινοπραξίας έχει ως ακολούθως.

<b>Μέτοχος</b>	<b>Θέση</b>
Λάμπρος Καρατάσιος	Μέλος Διοικούσας Επιτροπής
Δημήτριος Στεργιόπουλος	Μέλος Διοικούσας Επιτροπής

Στον πίνακα που ακολουθεί παρατίθενται τα βασικά οικονομικά στοιχεία της Κοινοπραξίας για τις χρήσεις 2005, 2006 και Α' Εξάμηνο 2007

<b>ΟΙΚΟΝΟΜΙΚΑ ΜΕΓΕΘΗ</b> <i>ποσά σε €</i>	<b>30.6.2007</b>
Ενεργητικό	5.000
Μετοχικό κεφάλαιο	5.000
Ίδια κεφάλαια	4.950
Κύκλος εργασιών	0
Μικτά κέρδη	0
Κέρδη προ φόρων	-50
Κέρδη μετά φόρων	-50

Σημειώνουμε ότι η κοινοπραξία ξεκίνησε τις εργασίες της 12.06.2007.

### 3.9.3. Συγγενείς Εταιρίες

#### 3.9.3.1 ALFAWARE ΠΛΗΡΟΦΟΡΙΚΗ Α.Ε.

Η εταιρία «ALFAWARE ΠΛΗΡΟΦΟΡΙΚΗ Α.Ε.» ιδρύθηκε το 1995, με στόχο την παραγωγή εφαρμογών υψηλού επιπέδου για τους Οργανισμούς Τοπικής Αυτοδιοίκησης (Ο.Τ.Α.) και τα διάφορα Νομικά Πρόσωπα Δημοσίου Δικαίου (Ν.Π.Δ.Δ.) που σχετίζονται με αυτούς. Τα ιδρυτικά στελέχη της εταιρίας είχαν ήδη πρακτική εμπειρία από το 1989 στην Ανάλυση, Παραγωγή και Διάθεση Ειδικευμένου Λογισμικού για τους Ο.Τ.Α.

Βασική στρατηγική της εταιρίας ήταν να εξακολουθεί να είναι η αποκλειστική εξειδίκευση στο χώρο των Ο.Τ.Α. Ήδη με την ίδρυσή της το 1995, η εταιρία είχε ένα σημαντικό πελατολόγιο από Δήμους και Κοινοότητες σε αρκετούς Νομούς της χώρας

Από τότε μέχρι σήμερα ακολούθησε πιστά την προαναφερθείσα στρατηγική κατεύθυνση, με συνέπεια να βρίσκεται σήμερα με περίπου 400 Δήμους καθώς και 300 περίπου Δημοτικές Επιχειρήσεις και Ν.Π.Δ.Δ. (Δ.Υ.Α., Κ.Α.Π.Υ., Αθλητικά Κέντρα κλπ.) σε ολόκληρη την Ελλάδα, που χρησιμοποιούν τις εφαρμογές της εταιρίας.

Μέχρι σήμερα, η ALFAWARE έχει αναπτύξει περισσότερες από 40 διαφορετικές εφαρμογές, οι οποίες καλύπτουν την Μηχανογράφηση αντίστοιχων τμημάτων των Ο.Τ.Α.

Το 2001, η ALFAWARE ΠΛΗΡΟΦΟΡΙΚΗ Α.Ε. εντασσόμενη στον Όμιλο ΠΟΥΛΙΑΔΗΣ & ΣΥΝΕΡΓΑΤΕΣ Α.Ε.Β.Ε., μεταφέρει το 44,90% των μετοχών της εταιρίας στην PC SYSTEMS Α.Ε.

Η μετοχική σύνθεση της ALFAWARE ΠΛΗΡΟΦΟΡΙΚΗ Α.Ε. κατά την 31.12.2006 είχε ως ακολούθως.

Μέτοχος	Αρ. Μετοχών	% Μετοχών & Δικαιωμάτων Ψήφου
Εμμανουήλ Ρωμανιάς	50.100	50,10%
Στυλιανός Ρωμανιάς	5.000	5,00%
PC SYSTEMS Α.Ε.	44.900	44,90%
<b>Σύνολο</b>	<b>100.000</b>	<b>100,00%</b>

Η σύνθεση του Διοικητικού Συμβουλίου της εταιρίας, σύμφωνα με απόφαση της Έκτακτης Γενικής Συνέλευσης των μετόχων στις 30.4.2003, έχει ως ακολούθως.

Μέτοχος	Θέση
Εμμανουήλ Ρωμανιάς	Πρόεδρος και Διευθύνων Σύμβουλος
Στυλιανός Ρωμανιάς	Αντιπρόεδρος
Ελένη Ρωμανιά	Μέλος

Στον πίνακα που ακολουθεί παρατίθενται τα βασικά οικονομικά στοιχεία της εταιρίας για τις χρήσεις 2004-2005 και 2006.

ΟΙΚΟΝΟΜΙΚΑ ΜΕΓΕΘΗ ποσά σε €	2004	2005	2006
Ενεργητικό	2.750.519	2.931.458	2.100.581
Μετοχικό Κεφάλαιο	300.000	300.000	300.000
Ίδια Κεφάλαια	782.972	777.293	784.820
Κύκλος Εργασιών	955.018	606.938	865.931
Μικτά Κέρδη	488.015	203.995	308.483
Κέρδη προ φόρων	223.262	10.873	10.602
Κέρδη μετά φόρων	223.262	10.873	7.528

Η Εταιρία ALFAWARE ΠΛΗΡΟΦΟΡΙΚΗ Α.Ε. δεν ενοποιείται με την PC SYSTEMS Α.Ε., διότι δεν ασκείται από την Εταιρία 'Δεσπόμενη Επιρροή'. Δεν ασκείται δεσπόμενη επιρροή διότι δεν υπάρχει εκ μέρους της Εταιρίας οποιαδήποτε συμμετοχή στη διοίκηση της ως άνω εταιρίας.

Ο Ορκωτός Ελεγκτής της Εταιρίας κ. Λ. Μαυρομήτρος, σχετικά με την εταιρία ALFAWARE και την κοινοπραξία που παρουσιάζεται στην Ενότητα 3.9.3.4, δηλώνει τα ακόλουθα:

Το Διεθνές Λογιστικό Πρότυπο 28 «Επενδύσεις σε συγγενείς επιχειρήσεις» καθορίζει ότι ο επενδυτής πρέπει να χρησιμοποιεί τη μέθοδο της καθαρής θέσης για τη λογιστικοποίηση των επενδύσεων σε συγγενείς επιχειρήσεις. (ΔΛΠ 28 § 13) Αυτό πρέπει να διενεργείται όχι μόνο όταν ο επενδυτής έχει συμμετοχές σε θυγατρικές και σε συγγενείς επιχειρήσεις και συντάσσει ενοποιημένες οικονομικές καταστάσεις, αλλά επίσης και εκείνοι οι επενδυτές οι οποίοι δεν έχουν θυγατρικές επιχειρήσεις και επομένως δεν έχουν υποχρέωση σύνταξης ενοποιημένων οικονομικών καταστάσεων, αλλά έχουν επενδύσεις μόνο σε συγγενείς επιχειρήσεις. Αυτού του είδους οι επενδυτές συντάσσουν «οικονομικής οντότητας» οικονομικές καταστάσεις στις οποίες οι συμμετοχές σε συγγενείς επιχειρήσεις λογιστικοποιούνται με τη μέθοδο της καθαρής θέσης.

Σύμφωνα με το ΔΛΠ 28 § 20 «πολλές από τις διαδικασίες που είναι κατάλληλες για την εφαρμογή της μεθόδου της καθαρής θέσης είναι παρόμοιες με τις διαδικασίες ενοποίησης που περιγράφονται στο ΔΛΠ 27. Επιπρόσθετα, οι γενικές αρχές που διέπουν τις διαδικασίες για την απόκτηση μιας θυγατρικής υιοθετούνται και για τη λογιστική αντιμετώπιση της απόκτησης μιας επένδυσης σε συγγενή επιχείρηση.»

Αυτές οι αρχές ασχολούνται, για παράδειγμα, στο πως προσδιορίζεται η υπεραξία και τα είδη των εγγραφών προσαρμογής οι οποίες είναι αναγκαίες να διενεργηθούν. Η πρωταρχική διαφορά μεταξύ μιας συμμετοχής σε συγγενή επιχείρηση από μια συμμετοχή σε θυγατρική επιχείρηση είναι το επίπεδο του ελέγχου που εφαρμόζει στις εν λόγω επιχειρήσεις ο επενδυτής. Ένας επενδυτής ελέγχει τις θυγατρικές επιχειρήσεις του, και επίσης έχει πρόσβαση σε εκείνη την πληροφόρηση, η οποία είναι αναγκαία για να φέρει σε πέρας τις αναγκαίες διαδικασίες ενοποίησης, αλλά στην περίπτωση των συγγενών ο επενδυτής ασκεί μόνο σημαντική επιρροή.

Κατά συνέπεια, αυτό σημαίνει ότι η πρόσβαση στην αναγκαία πληροφόρηση για τη διενέργεια των απαραίτητων εγγραφών προσαρμογής είναι περιορισμένη στην περίπτωση της συγγενούς επιχείρησης. Το Διεθνές Λογιστικό Πρότυπο 28 στην περίπτωση αυτή δε δίνει περαιτέρω οδηγίες.

Επίσης το Πρότυπο δεν αναφέρεται σε κανονισμούς για τη διασπορά πληροφόρησης, οι οποίοι θα μπορούσαν πιθανά να περιορίσουν την έκταση στην οποία οι οικονομικές καταστάσεις της επενδύτριας επιχείρησης θα μπορούσαν να περιλαμβάνουν πληροφόρηση σχετικά με τις συγγενείς της επιχειρήσεις εκτός εάν μια τέτοια πληροφόρηση είναι διαθέσιμη σε άλλα ενδιαφερόμενα μέρη την ίδια χρονική στιγμή.

Μολονότι εκτιμήσεις μπορούν να χρησιμοποιηθούν, ένας τέτοιος περιορισμός στην πρόσβαση της αναγκαίας πληροφόρησης μπορεί να θέσει σε δοκιμασία τις σχέσεις επενδυτή και συγγενούς επιχείρησης. Όπου η διαθέσιμη πληροφόρηση είναι εξαιρετικά περιορισμένη, ο επενδυτής θα πρέπει να επαναξιολογήσει κατά πόσο έχει στην πραγματικότητα σημαντική ή όχι επιρροή στην συγκεκριμένη συγγενή επιχείρηση. Στην συγκεκριμένη περίπτωση η επενδύτρια Εταιρία 'ΣΥΣΤΗΜΑΤΑ ΜΙΚΡΟΥΠΟΛΟΓΙΣΤΩΝ Α.Ε.' αν και κατείχε ποσοστό περίπου 44% στην συνδεδεμένη επιχείρηση ALFAWARE ΠΛΗΡΟΦΟΡΙΚΗ δεν ασκούσε ουσιαστική επιρροή στην συγκεκριμένη συνδεδεμένη επιχείρηση καθώς δεν είχε πρόσβαση στα οικονομικά στοιχεία και στην πληροφόρηση και σε συνάρτηση του γεγονότος ότι τα αποτελέσματα της συνδεδεμένης επιχείρησης δεν είναι σημαντικά από την άποψη της αρχής της ουσιαστικότητας (ως παράδειγμα αναφέρουμε ότι τα συνολικά αποτελέσματα μετά φόρων για την χρήση 2005 ανήλθαν στο ποσό των 10.873 € ενώ για την χρήση 2006 ανήλθαν στο ποσό των 7.528 €) δεν συμπεριέλαβε με την μέθοδο της καθαρής θέσης τα σχετικά αποτελέσματα της εν λόγω εταιρίας. Επίσης η Κοινοπραξία Ολοκληρωμένων Έργων Πληροφορικής για το έργο «Αναβάθμιση Εξοπλισμού του Υπουργείου Οικονομικών», στην οποία Κοινοπραξία η ΣΥΣΤΗΜΑΤΑ ΜΙΚΡΟΥΠΟΛΟΓΙΣΤΩΝ Α.Ε. συμμετέχει με ποσοστό 25%, δεν έχει συμπεριληφθεί στις ενοποιημένες οικονομικές καταστάσεις της 31.12.2006 ως συνδεδεμένη εταιρεία με την μέθοδο της καθαρής θέσης, διότι λόγω του ότι η συγκεκριμένη κοινοπραξία συστάθηκε για την ολοκλήρωση συγκεκριμένου έργου, δεν υφίστανται οικονομικά στοιχεία της για την ενσωμάτωσή της κατά την ημερομηνία εκείνη. Η εν λόγω κοινοπραξία ιδρύθηκε την 06.02.2006 και θα συντάξει τον πρώτο Ισολογισμό της την 31.12.07 λόγω υπερδωδεκάμηνης πρώτης χρήσης.

### 3.9.3.2 ΠΑΝΟΥ Α.Β.Ε.Ε.

Η εταιρία ιδρύθηκε το 1989. Η έδρα της βρίσκεται στη διεύθυνση Ευσταθίου 18, 11524 Αθήνα. Αντικείμενο εργασιών της εταιρίας είναι η εμπορία ηλεκτρονικών, τηλεπικοινωνιακών, αμυντικών, οπτικοακουστικών εξοπλισμών.

Η μετοχική σύνθεση της εταιρίας κατά την 31.12.2006 είχε ως ακολούθως:

Μέτοχος	% Μετοχών & Δικαιωμάτων Ψήφου
Ιωάννης Πάνου	5,00%
Βασίλειος Πάνου	65,00%
PC SYSTEMS Α.Ε.	30,00%
<b>ΣΥΝΟΛΟ</b>	<b>100,00%</b>

Η σύνθεση του Διοικητικού Συμβουλίου της εταιρίας σύμφωνα με την αυτόκλητη Έκτακτη Γενική Συνέλευση των μετόχων της 21.02.2005 έχει ως ακολούθως.

Μέτοχος	Θέση
Ιωάννης Πάνου	Πρόεδρος ΔΣ
Βασίλειος Πάνου	Διευθύνων Σύμβουλος
Μιχάλης Ανδρεάδης	Αντιπρόεδρος
Δημήτριος Κρασόπουλος	Μέλος
Ιωάννης Σώλος	Μέλος



Στον πίνακα που ακολουθεί παρατίθενται τα βασικά οικονομικά στοιχεία της εταιρίας για τις χρήσεις 2004-2005 και 2006.

<b>ΟΙΚΟΝΟΜΙΚΑ ΜΕΓΕΘΗ</b> <i>ποσά σε €</i>	<b>2004</b>	<b>2005</b>	<b>2006</b>
Ενεργητικό	8.445.541	5.777.312	6.132.160
Μετοχικό Κεφάλαιο	2.821.380	2.821.380	2.821.380
Ίδια Κεφάλαια	3.294.107	3.302.828	3.041.574
Κύκλος Εργασιών	14.331.895	3.408.728	6.522.508
Μικτά Κέρδη	3.523.408	1.126.510	1.387.768
Έξοδα	2.544.295	1.110.887	1.214.702
Κέρδη προ φόρων	808.227	25.398	116.125
Κέρδη μετά φόρων	537.290	15.003	82.714

Η εταιρία δεν ενοποιείται με την PC SYSTEMS A.E. διότι δεν ασκείται από την Εταιρία 'Δεσπόζουσα Επιρροή'. Δεν ασκείται δεσπόζουσα επιρροή διότι δεν υπάρχει εκ μέρους της Εταιρίας οποιαδήποτε συμμετοχή στη διοίκηση της ως άνω εταιρίας.

Με το από 22.05.2007 πρακτικό Δ.Σ καθώς και με το από 28.06.2007 ιδιωτικού συμφωνητικού μεταβίβασης, επωλήθη η συμμετοχή 30% της Εταιρίας PC SYSTEMS στο μετοχικό κεφάλαιο της ΠΑΝΟΥ ΑΕΒΕ. Η πώληση της συμμετοχής αποφασίστηκε για τον λόγο ότι δεν απέφερε στην Εταιρία τα αναμενόμενα από πλευράς αποδόσεων, ούτε δικαιολόγησε τις προοπτικές στις οποίες βασίστηκε η Εταιρία για την απόκτησή της. Η συμφωνηθείσα τιμή πώλησης για το 30% της ΠΑΝΟΥ Α.Ε.Β.Ε. ανήλθε σε € 1.350.000 ευρώ. Το τίμημα καταβλήθηκε ως εξής: η Εταιρία εισέπραξε ποσό € 300.000 ευρώ μετρητοίς και το υπόλοιπο ποσό διακανονίστηκε για τμηματική καταβολή με έκδοση επιταγών, η τελευταία των οποίων λήγει την 15.06.2009.

<b>ΑΝΑΛΥΣΗ ΔΟΣΕΩΝ ΓΙΑ ΤΗΝ ΠΑΝΟΥ Α.Ε.Β.Ε. (ποσά σε χιλ. €)</b>								<b>ΣΥΝΟΛΟ</b> <b>(χιλ. €)</b>
7/2007	8/2007	12/2007	1/2008	6/2008	1/2009	6/2009	12/2009	
300	250	200	150	150	150	150	0	<b>1.350</b>

Στο Ιδιωτικό Συμφωνητικό (28.06.2007) της μεταβίβασης της ΠΑΝΟΥ από την PC SYSTEMS αναφέρεται ότι η Εταιρία PC SYSTEMS A.E. δεν έχει πλέον οποιαδήποτε επιβάρυνση από φορολογικό έλεγχο που τυχόν να πραγματοποιηθεί στο μέλλον.

Η συμμετοχή της Εταιρίας πωλήθηκε στον κ. Β. Πάνου ο οποίος ουδεμία σχέση έχει με την Εταιρία ή με τα Διοικητικά, Διαχειριστικά και Εποπτικά όργανα και ανώτερα στελέχη της Εταιρίας.

### 3.9.3.3 EPSILON GIS TECHNOLOGIES S.A.

Η εταιρία ιδρύθηκε το 2002. Η έδρα της βρίσκεται στη διεύθυνση Μονεμβασίας 27, Πολύδροσο, Δήμου Αμαρουσίου.

Αντικείμενο εργασιών της εταιρίας είναι η παροχή υπηρεσιών, συμβουλών και προμήθεια λογισμικού στο γνωστικό αντικείμενο των γεωγραφικών συστημάτων εντός και εκτός Ελλάδος. Ανάπτυξη και διάθεση λογισμικού ψηφιακής χαρτογράφησης συστημάτων πληροφορικής, εκπαίδευση, κατάρτιση κτλ.

Το μετοχικό κεφάλαιο της εταιρίας ανέρχεται σε € 80.000 ευρώ διαιρούμενο σε 3.200 μετοχές ονομαστικής αξίας € 25 ευρώ εκάστη μετοχή.

Η μετοχική σύνθεση της εταιρίας κατά την 31.12.2006 είχε ως ακολούθως.

<b>Μέτοχος</b>	<b>% Μετοχών &amp; Δικαιωμάτων Ψήφου</b>
Καλλιδρομίτου Δέσποινα	45,00%
Μποναζούντας Μάρκος	45,00%
PC SYSTEMS A.E.	10,00%
<b>ΣΥΝΟΛΟ</b>	<b>100,00%</b>

Η σύνθεση του Διοικητικού Συμβουλίου της εταιρίας (με επταετή θητεία), σύμφωνα με το από 19.07.2005 πρακτικό της έχει ως ακολούθως.

Μέτοχος	Θέση
Καλλιδρομίτου Δέσποινα	Πρόεδρος & Διευθύνων Σύμβουλος
Μποναζούντας Μάρκος	Μέλος
Καρράς Ευάγγελος	Μέλος

Στον πίνακα που ακολουθεί παρατίθενται τα βασικά οικονομικά στοιχεία της Εταιρίας για τις χρήσεις 2004-2005 και 2006.

ΟΙΚΟΝΟΜΙΚΑ ΜΕΓΕΘΗ <i>ποσά σε ευρώ</i>	2004	2005	2006
Ενεργητικό	1.050.156	716.333	583.795
Μετοχικό κεφάλαιο	80.000	80.000	80.000
Ίδια κεφάλαια	82.708	76.617	86.379
Κύκλος εργασιών	1.042.651	71.942	316.133
Μικτά Κέρδη	105.183	33.317	108.851
Κέρδη (Ζημιές) προ φόρων	37.983	-6.091	13.749
Κέρδη μετά φόρων	24.689	-6.081	9.762

### 3.9.3.4 Κοινοπραξία ΟΛΟΚΛΗΡΩΜΕΝΩΝ ΕΡΓΩΝ ΠΛΗΡΟΦΟΡΙΚΗΣ ALTEC, INFOQUEST, INTRACOM IT SERVICES ΚΑΙ PC SYSTEMS (ΥΠΟΥΡΓΕΙΟ ΟΙΚΟΝΟΜΙΑΣ ΚΑΙ ΟΙΚΟΝΟΜΙΚΩΝ)

Η κοινοπραξία έχει την έδρα της στην Καλλιθέα Σιβιτανίδου 6 και ιδρύθηκε την 06.02.2006 .

Αντικείμενο εργασιών της Κοινοπραξίας ΟΛΟΚΛΗΡΩΜΕΝΩΝ ΕΡΓΩΝ ΠΛΗΡΟΦΟΡΙΚΗΣ ALTEC, INFOQUEST, INTRACOM IT SERVICES ΚΑΙ PC SYSTEMS αποτελεί το έργο «ΑΝΑΒΑΘΜΙΣΗ ΕΞΟΠΛΙΣΜΟΥ ΠΛΗΡΟΦΟΡΙΚΗΣ ΤΩΝ ΥΠΗΡΕΣΙΩΝ ΤΟΥ ΥΠΟΥΡΓΕΙΟΥ ΟΙΚΟΝΟΜΙΚΩΝ ΜΕ ΕΞΟΠΛΙΣΜΟ ΠΛΗΡΟΦΟΡΙΚΗΣ ΤΟΥ «ΑΘΗΝΑ 2004» βάση της από 28.03.06 σύμβασης που έχει την υπογραφή με την κοινοπραξία και το Υπουργείο Οικονομίας και Οικονομικών καθαρής αξίας €3.395.494 στο οποίο η εταιρεία συμμετέχει με 25%. Η κοινοπραξία έχει αναθέσει τις κάτωθι υπεργολαβίες:

ΥΠΕΡΓΟΛΑΒΙΕΣ	ΠΟΣΟ (σε ευρώ)
Bit & Byte	17.000
ALTEC	338.997
INFOQUEST	358.747
PCSYSTEMS	331.746
INTRACOM	994.120
ΣΥΝΟΛΟ ΥΠΕΡΓΟΛΑΒΙΩΝ	2.040.610
ΕΡΓΟ ΠΟΥ ΘΑ ΠΡΑΓΜΑΤΟΠΟΙΗΣΕΙ Η ΚΟΙΝΟΠΡΑΞΙΑ	1.354.494

Το Διοικητικό Συμβούλιο της Κοινοπραξίας έχει ως ακολούθως.

Δ.Σ.	ΕΤΑΙΡΕΙΑ ΠΟΥ ΜΕΤΕΧΕΙ	ΣΥΜΜΕΤΟΧΗ	ΘΕΣΗ
Ιωάννης Τσιαδής	ALTEC	25%	Μέλος Διοικούσας Επιτροπής
Δημήτριος Εφορακόπουλος	INFOQUEST	25%	Μέλος Διοικούσας Επιτροπής
Αριστοτέλης Άννινος	INTRACOM IT SERVICES	25%	Μέλος Διοικούσας Επιτροπής
Βασίλης Ορφανός	PC SYSTEMS	25%	Μέλος Διοικούσας Επιτροπής

Ως πρόεδρος την Κοινοπραξίας ορίζεται ανά τρίμηνο ένα μέλος από την Διοικούσα Επιτροπή κυκλικά, βάση του κοινοπρακτικού της.

Στον πίνακα που ακολουθεί παρατίθενται ο κύκλος εργασιών της Κοινοπραξίας για την 31.12.2006 και Α' Εξάμηνο 2007. Δεν υπάρχουν άλλα διαθέσιμα στοιχεία καθόσον η κοινοπραξία θα συντάξει πρώτο ισολογισμό την 31.12.2007 για υπερδωδεκάμηνη χρήση βάση του κοινοπρακτικού της

<b>ΟΙΚΟΝΟΜΙΚΑ ΜΕΓΕΘΗ</b> <i>ποσά σε €</i>	<b>2006</b>	<b>30.06.2007</b>
Ενεργητικό	4.125.981	5.290.195
Μετοχικό κεφάλαιο	5.000	5.000
Κύκλος Εργασιών	3.118.393	0

### 3.10 ΑΠΟΛΟΓΙΣΤΙΚΕΣ ΠΛΗΡΟΦΟΡΙΕΣ ΔΡΑΣΤΗΡΙΟΤΗΤΑΣ ΕΤΑΙΡΙΑΣ 2004-2006

Οι ακόλουθες χρηματοοικονομικές πληροφορίες προέρχονται από τις ενοποιημένες και εταιρικές οικονομικές καταστάσεις των χρήσεων 2005 – 2006, οι οποίες έχουν ελεγχθεί από τον κ. Ιωάννη Β. Καλογερόπουλο (Α.Μ. ΣΟΕΛ 10741) της εταιρίας 'BAKER TILLY HELLAS' (3ης Σεπτεμβρίου 76, 104 33 Αθήνα, Α.Μ. ΣΟΕΛ Ε148) και παρατίθενται στην ιστοσελίδα του Εκδότη, στην ηλεκτρονική διεύθυνση [http://www.pcsystems.gr/Investor Relations / Οικονομικές Καταστάσεις/ Οικονομικές Καταστάσεις 2006– ΔΛΠ/ PDF](http://www.pcsystems.gr/Investor%20Relations/). Επίσης, οι οικονομικές καταστάσεις της χρήσης 2005 συνοδεύονται από συγκριτικές οικονομικές καταστάσεις της χρήσης 2004.

Οι οικονομικές καταστάσεις των χρήσεων 2005 (οι οποίες συνοδεύονται από συγκριτικές οικονομικές καταστάσεις της χρήσης 2004) και 2006 συντάχθηκαν από την Εταιρία βάσει των Δ.Π.Χ.Π. και εγκρίθηκαν με τις από 24.02.2006 και 09.03.2007 αντίστοιχα αποφάσεις του Διοικητικού Συμβουλίου της Εταιρίας.

Στις ενοποιημένες οικονομικές καταστάσεις περιλαμβάνονται, κατά έτος, οι εταιρίες που εμφανίζονται στον παρακάτω πίνακα. Σημειώνεται ότι το ποσοστό της PC SYSTEMS στις παρακάτω εταιρίες/ κοινοπραξίες παρέμεινε αμετάβλητο καθόλη τη διάρκεια της ενοποίησης. Επίσης, καθόλη τη διάρκεια της ενοποίησης οι παρακάτω εταιρίες/ κοινοπραξίες ενοποιήθηκαν με τον ίδιο τρόπο. Συγκεκριμένα, η εταιρία ΣΑΜΑΡΑΣ Α.Ε. ενοποιείται με τη μέθοδο της ολικής ενσωμάτωσης ενώ οι κοινοπραξίες με τη μέθοδο της καθαρής θέσης.

<b>ΟΝΟΜΑΣΙΑ ΕΤΑΙΡΙΑΣ</b>	<b>ΧΩΡΑ ΕΔΡΑΣ</b>	<b>ΔΡΑΣΤΗΡΙΟΤΗΤΑ</b>	<b>% ΣΥΜΜΕΤΟΧΗΣ ΟΜΙΛΟΥ</b>	<b>ΕΤΟΣ ΕΝΟΠΙΩΣΗΣ</b>
ΣΑΜΑΡΑΣ Α.Ε.	Ελλάδα	Χονδρική πώληση γραφικής ύλης, ειδών γραφείου, χαρτικών & αναλώσιμων Η/Υ	50,00%	2004-2005-2006
Κοινοπραξία QnR –PC SYSTEMS Α.Ε.	Ελλάδα	Έργο «Ανάπτυξη πληρ/κού συστήματος ηλεκτρ. Διακυβέρνησης & εκπαιδ. Χρηστών & διαχ/στων Υπουργείου Αιγαίου»	49,00%	2005-2006
Κοινοπραξία PC SYSTEMS Α.Ε. - QnR – COMPUTER SOLUTIONS	Ελλάδα	Έργο «Εγκατάσταση Ολοκληρωμένων πληρ/κών συστημάτων & εκσυγχρονισμός Ελ. Συνεδρίου»	83,30%	2005-2006
Κοινοπραξία PC SYSTEMS Α.Ε. – QnR	Ελλάδα	Έργο «Σχεδίαση & Κατασκευή πύλης (portal) πυροσβεστικού σώματος & εφαρμογές ανάπτυξης»	45,49%	2006

Η Εταιρία μέχρι την 31.12.2004 συνέτασσε οικονομικές καταστάσεις σύμφωνα με το Ελληνικό Λογιστικό Σχέδιο. Από 1.1.2005 η Εταιρία συντάσσει ετήσιες και περιοδικές εταιρικές και ενοποιημένες καταστάσεις βάσει των Διεθνών Προτύπων Χρηματοοικονομικής Πληροφόρησης (Δ.Π.Χ.Π.).

Επισημαίνεται ότι για την χρήση που έληξε την 31.12.2006 οι εταιρίες που περιλαμβάνονται στην ενοποίηση αντιπροσωπεύουν το 29,07% του ενοποιημένου κύκλου εργασιών και το 8,95% των ενοποιημένων συνόλων ενεργητικού-παθητικού ενώ οι ενοποιημένες ζημιές προ φόρων είναι κατά € 388 χιλ. ευρώ λιγότερες απ' ότι οι εταιρικές. Επίσης, για την χρήση που έληξε την 31.12.2005, οι εταιρίες που περιλαμβάνονταν στην ενοποίηση αντιπροσωπεύουν το 36,54% του ενοποιημένου κύκλου εργασιών και το 18,92% των ενοποιημένων συνόλων ενεργητικού-παθητικού ενώ οι ενοποιημένες ζημιές προ φόρων είναι κατά € 4 χιλ. ευρώ περισσότερες απ' ότι οι εταιρικές. Για την αντίστοιχη χρήση που έληξε την 31.12.2004, οι εταιρίες που περιλαμβάνονταν στην ενοποίηση αντιπροσωπεύουν το 17,55% του ενοποιημένου κύκλου εργασιών, το 12,43% των ενοποιημένων συνόλων ενεργητικού-παθητικού και 6,38% των κερδών προ φόρων.

Κατά την περίοδο 2004-2006, η Εταιρία δεν είχε σημαντική επενδυτική δραστηριότητα. Η εξέλιξη αυτή ήταν απόρροια μίας σειράς παραγόντων, σημαντικότεροι των οποίων ήταν οι ακόλουθοι: (α) η περιορισμένη δραστηριότητα που χαρακτήρισε την τελευταία πενταετία τον κλάδο της πληροφορικής, κυρίως λόγω περιορισμένων νέων έργων στον τομέα πληροφορικής από τις Ελληνικές εταιρίες και το Ελληνικό Δημόσιο (καθυστέρηση ανάθεσης Κοινοτικών προγραμμάτων), (β) η φθίνουσα πορεία των δραστηριοτήτων της Εταιρίας, κατά την προηγούμενη τριετία, με την προηγούμενη Διοίκηση (γ) η πρόσφατη είσοδος νέου στρατηγικού επενδυτή, και η έμφαση που έδωσε η νέα Διοίκηση στον εξορθολογισμό των λειτουργιών, στη χρηματοοικονομική βελτίωση και στη στρατηγική αναδιάρθρωση της επιχειρηματικής δραστηριότητας της Εταιρίας.

### 3.10.1 Χρηματοοικονομικές Πληροφορίες Ενοποιημένων και Εταιρικών Αποτελεσμάτων 2004-2006

Η κατάσταση οικονομικών αποτελεσμάτων για τις χρήσεις 2004-2005 και 2006, σε ενοποιημένη και εταιρική βάση, με βάση τα Δ.Λ.Π. / Δ.Π.Χ.Π αποτυπώνεται στον πίνακα που ακολουθεί.

ΚΑΤΑΣΤΑΣΗ ΟΙΚΟΝΟΜΙΚΩΝ ΑΠΟΤΕΛΕΣΜΑΤΩΝ						
ποσά σε €	ΟΜΙΛΟΣ			ΕΤΑΙΡΙΑ		
	31.12.2004	31.12.2005	31.12.2006	31.12.2004	31.12.2005	31.12.2006
Πωλήσεις	60.242.523	30.503.194	27.704.368	49.670.978	19.356.000	19.649.623
Κόστος πωληθέντων	-45.058.853	-23.619.905	-19.318.225	-36.714.403	-14.834.884	-13.753.647
<b>Μικτό κέρδος</b>	<b>15.183.670</b>	<b>6.883.289</b>	<b>8.386.143</b>	<b>12.956.575</b>	<b>4.521.116</b>	<b>5.895.976</b>
(% επί του Κύκλου εργασιών)	25,20%	22,57%	30,27%	26,08%	23,36%	30,01%
Έξοδα διάθεσης	-9.954.409	-7.965.496	-6.080.949	-8.734.542	-6.529.954	-5.084.321
Έξοδα διοίκησης	-3.723.444	-2.672.580	-2.854.848	-2.869.739	-1.943.463	-1.858.992
Λοιπά έσοδα/έξοδα εκμετάλλευσης	1.039.402	683.145	438.203	992.116	773.268	409.516
<b>Αποτελέσματα εκμετάλλευσης</b>	<b>2.545.219</b>	<b>-3.071.642</b>	<b>-111.451</b>	<b>2.344.410</b>	<b>-3.179.033</b>	<b>-637.821</b>
(% επί του Κύκλου εργασιών)	4,22%	-10,07%	-0,40%	4,72%	-16,42%	-3,43%
Χρηματοοικονομικά έξοδα (καθαρά)	-750.936	-740.429	-1.424.211	-664.514	-629.442	-1.285.429
<b>Κέρδη/ (Ζημιές) προ φόρων</b>	<b>1.794.283</b>	<b>-3.812.071</b>	<b>-1.535.662</b>	<b>1.679.896</b>	<b>-3.808.475</b>	<b>-1.923.250</b>
(% επί του Κύκλου εργασιών)	2,98%	-12,50%	-5,54%	3,38%	-19,68	-9,79%
Φόρος εισοδήματος	-538.285	0	0	-593.520	0	0
<b>Καθαρά κέρδη/ (ζημιές) περιόδου</b>	<b>1.255.998</b>	<b>-3.812.071</b>	<b>-1.535.662</b>	<b>1.086.376</b>	<b>-3.808.475</b>	<b>-1.923.250</b>
(% επί του Κύκλου εργασιών)	2,08%	-12,50%	-5,54%	2,19%	-19,68	-9,79%
Κατανέμονται σε:						
Μετόχους Μητρικής	1.222.392	-3.814.208	-1.599.831	1.086.376	-3.808.475	-1.923.250
Δικαιώματα Μειοψηφίας	33.606	2.137	64.169	0	0	0

Ο κύκλος εργασιών του Ομίλου κατά τη χρήση 2005 μειώθηκε κατά 49,37% έναντι του 2004 και διαμορφώθηκε σε € 30.503.194 ευρώ.

Όσον αφορά τα κέρδη προ φόρων, χρηματοδοτικών αποτελεσμάτων και αποσβέσεων του ομίλου (ΚΠΦΤΑ), κατά τη χρήση 2005 διαμορφώθηκαν σε μείον € 2.396.218 ευρώ, από κέρδη € 3.722.266 ευρώ τη χρήση 2004.

Τέλος, η χρήση 2005 έκλεισε για τον Όμιλο με ζημιές προ φόρων της τάξης των 3.812.071 ευρώ, από κέρδη προ φόρων ύψους € 1.794.283 ευρώ την προηγούμενη χρήση.

Ο κύκλος εργασιών του Ομίλου κατά τη χρήση 2006 μειώθηκε κατά 9,18% και διαμορφώθηκε στα € 27.704.368 ευρώ.

Όσον αφορά τα κέρδη προ φόρων, χρηματοδοτικών αποτελεσμάτων και αποσβέσεων του Ομίλου (ΚΠΦΤΑ), κατά τη χρήση 2006 διαμορφώθηκαν σε € 262.858 ευρώ από ζημιές προ φόρων, χρηματοδοτικών αποτελεσμάτων και αποσβέσεων ύψους € 2.396.218 ευρώ τη χρήση 2005.

Συνοπτικά, η χρήση 2006 έκλεισε για τον Όμιλο με περιορισμό των ζημιών μετά από φόρους σε € 1.535.662 ευρώ έναντι ζημιών μετά από φόρους ύψους € 3.812.071 ευρώ την προηγούμενη χρήση 2005.

Αντίστοιχα, ο κύκλος εργασιών της Εταιρίας κατά τη χρήση 2005 μειώθηκε 69,03% έναντι του 2004 και διαμορφώθηκε σε € 19.356.000 ευρώ.

Όσον αφορά στα κέρδη προ φόρων, χρηματοδοτικών αποτελεσμάτων και αποσβέσεων (ΚΠΦΤΑ) της Εταιρίας κατά τη χρήση 2005, διαμορφώθηκαν σε μείον € 2.581.809 ευρώ, από κέρδη € 3.346.646 ευρώ τη χρήση 2004.

Τέλος, η χρήση 2005 έκλεισε για την Εταιρία με ζημίες προ φόρων της τάξης των € 3.808.475 ευρώ, από κέρδη προ φόρων ύψους € 1.679.896 ευρώ τα προηγούμενη χρήση.

Κατά τη χρήση 2006, ο κύκλος εργασιών της Εταιρίας αυξήθηκε κατά 1,52% και διαμορφώθηκε στα € 19.649.623 ευρώ.

Όσον αφορά τα αποτελέσματα προ φόρων, χρηματοδοτικών αποτελεσμάτων και αποσβέσεων της Εταιρίας, κατά τη χρήση 2006 διαμορφώθηκαν σε ζημίες € 354.186 ευρώ από ζημίες € 2.581.809 ευρώ τη χρήση 2005.

Συνοπτικά, η χρήση 2006 έκλεισε για την εταιρία με περιορισμό των ζημιών μετά από φόρους σε € 1.923.250 ευρώ έναντι ζημιών μετά από φόρους ύψους € 3.808.475 ευρώ την προηγούμενη χρήση.

### 3.10.1.1 Κύκλος Εργασιών

Οι πωλήσεις για τις χρήσεις 2004-2005 και 2006, σε ενοποιημένο και εταιρικό επίπεδο, διαμορφώνονται ως ακολούθως:

ΑΝΑΛΥΣΗ ΠΩΛΗΣΕΩΝ ποσά σε €	ΟΜΙΛΟΣ			ΕΤΑΙΡΙΑ		
	31.12.2004	31.12.2005	% 2004-2005	31.12.2004	31.12.2005	% 2004-2005
Εμπορική Δραστηριότητα	38.089.268	22.819.319	-40,09%	27.626.436	11.817.550	-57,22%
% επί του κύκλου εργασιών	63,23%	74,81%	-	55,62%	61,05%	-
Παροχή Υπηρεσιών	22.153.255	7.683.875	-65,31%	22.044.542	7.538.450	-65,80%
% επί του κύκλου εργασιών	36,77%	25,19%	-	44,38%	38,95%	-
<b>Σύνολο</b>	<b>60.242.523</b>	<b>30.503.194</b>	<b>-49,37%</b>	<b>49.670.978</b>	<b>19.356.000</b>	<b>-61,03%</b>

ΑΝΑΛΥΣΗ ΠΩΛΗΣΕΩΝ						
ποσά σε €	ΟΜΙΛΟΣ			ΕΤΑΙΡΙΑ		
	31.12.2005	31.12.2006	% 2005-2006	31.12.2005	31.12.2006	% 2005-2006
Εμπορική Δραστηριότητα	22.819.320	19.392.893	-15,02%	11.817.550	10.452.475	-11,55%
% επί του κύκλου εργασιών	74,09%	70,00%	-	61,05%	53,19%	-
Παροχή Υπηρεσιών	7.683.874	8.311.475	8,17%	7.538.450	9.197.148	22,00%
% επί του κύκλου εργασιών	25,19%	30,00%	-	38,95%	46,81%	-
<b>Σύνολο</b>	<b>30.503.194</b>	<b>27.704.368</b>	<b>-9,18%</b>	<b>19.356.000</b>	<b>19.649.623</b>	<b>1,52%</b>

Ο κύκλος εργασιών του Ομίλου κατά τη χρήση 2005 διαμορφώθηκε σε € 30.503.194 ευρώ. Εκ των ανωτέρω, το 74,81%, ήτοι € 22.819.319 ευρώ αφορούσε σε πωλήσεις εμπορευμάτων, ενώ το 25,19%, ήτοι € 7.683.875 ευρώ αφορούσε σε παροχή υπηρεσιών.

Ο κύκλος εργασιών του Ομίλου κατά τη χρήση 2006 διαμορφώθηκε στα € 27.704.368 ευρώ. Εκ των ανωτέρω, ποσοστό 70,0%, δηλαδή € 19.392.893 ευρώ, αφορά σε πωλήσεις εμπορευμάτων ενώ ποσοστό 30,0%, δηλαδή € 8.311.475 ευρώ, αφορά σε παροχή υπηρεσιών.

Αντίστοιχα, ο κύκλος εργασιών της Εταιρίας κατά τη χρήση 2005 διαμορφώθηκε σε € 19.356.000 ευρώ. Εκ των ανωτέρω, το 61,05%, ήτοι € 11.817.550 ευρώ αφορούσε σε πωλήσεις εμπορευμάτων, ενώ το 38,95%, ήτοι € 7.538.450 ευρώ αφορούσε σε παροχή υπηρεσιών.

Κατά τη χρήση 2006, ο κύκλος εργασιών της Εταιρίας διαμορφώθηκε στα € 19.649.623 ευρώ. Εκ του ποσού αυτού, ποσοστό 53,19%, δηλαδή € 10.452.475 ευρώ αφορά σε πωλήσεις εμπορευμάτων, ενώ ποσοστό 46,81%, δηλαδή € 9.197.148 ευρώ, αφορά σε παροχή υπηρεσιών.

### 3.10.1.2 Έξοδα Διοικητικής Λειτουργίας & Διάθεσης

Τα έξοδα για τις χρήσεις 2004-2005 και 2006, σε ενοποιημένο και εταιρικό επίπεδο, έχουν ως ακολούθως.

ΕΞΟΔΑ ΑΝΑ ΚΑΤΗΓΟΡΙΑ						
ποσά σε €	ΟΜΙΛΟΣ			ΕΤΑΙΡΙΑ		
	31.12.2004	31.12.2005	31.12.2006	31.12.2004	31.12.2005	31.12.2006
Παροχές σε εργαζόμενους	8.672.036	7.125.753	6.036.542	7.602.717	5.841.639	4.756.390
Αμοιβές διάφορες	507.887	593.041	520.257	353.694	423.603	307.151
Ενοίκια & Παροχές	1.163.130	1.514.050	1.148.117	773.665	1.123.978	931.977
Φόροι – Τέλη	91.829	75.020	51.002	78.606	55.673	28.885
Διάφορα έξοδα	1.246.209	654.788	637.317	974.820	431.300	499.744
Αποσβέσεις ενσώματων παγίων	1.177.047	675.424	374.309	1.002.236	597.224	283.635
Κόστος αποθεμάτων αναγνωρισμένο ως έξοδο	573.618	0	0	573.618	0	0
Λοιπά	246.097	0	168.253	244.925	0	135.531
<b>Σύνολο</b>	<b>13.677.853</b>	<b>10.638.076</b>	<b>8.935.797</b>	<b>11.604.281</b>	<b>8.473.417</b>	<b>6.943.313</b>
<b>Κατανέμονται σε:</b>						
Έξοδα διάθεσης	9.954.409	7.965.496	6.080.949	8.734.542	6.529.954	5.084.321
Έξοδα διοίκησης	3.723.444	2.672.580	2.854.848	2.869.739	1.943.463	1.858.992

### 3.10.1.3 Λοιπά Έσοδα Εκμετάλλευσης

Τα Λοιπά Έσοδα Εκμετάλλευσης, σε ενοποιημένη βάση, για τις χρήσεις 2004-2006, αναλύονται στον πίνακα που ακολουθεί.

ΛΟΙΠΑ ΕΣΟΔΑ						
ΛΟΙΠΑ ΕΣΟΔΑ ποσά σε €	ΟΜΙΛΟΣ			ΕΤΑΙΡΙΑ		
	31.12.2004	31.12.2005	31.12.2006	31.12.2004	31.12.2005	31.12.2006
Έσοδα από επιχορηγήσεις	317.444	499.000	438.203	315.821	482.000	409.516
Έσοδα από έγκαιρη εκτέλεση υπηρεσιών (good performance services)	73.459	57.162	0	73.459	57.162	0
<b>Σύνολο</b>	<b>390.903</b>	<b>556.174</b>	<b>438.203</b>	<b>389.310</b>	<b>539.565</b>	<b>409.516</b>

### 3.10.1.4 Αμοιβές και Αριθμός Προσωπικού

Οι αμοιβές και τα έξοδα προσωπικού ανήλθαν στο ποσό των € 7.125.753 ευρώ το 2005 έναντι € 8.672.036 ευρώ την προηγούμενη χρήση 2004 και εμφανίζονται μειωμένα κατά 18% από την αντίστοιχη προηγούμενη περίοδο.



Οι αμοιβές και τα έξοδα προσωπικού ανήλθαν το 2006 στο ποσό των € 6.036.542 ευρώ έναντι € 7.125.753 ευρώ το 2005 και εμφανίζονται μειωμένα κατά 15,29% σε σχέση με την προηγούμενη χρήση.

<b>ΑΜΟΙΒΕΣ ΠΡΟΣΩΠΙΚΟΥ</b>						
ποσά σε €	<b>ΟΜΙΛΟΣ</b>			<b>ΕΤΑΙΡΙΑ</b>		
	<b>31.12.2004</b>	<b>31.12.2005</b>	<b>31.12.2006</b>	<b>31.12.2004</b>	<b>31.12.2005</b>	<b>31.12.2006</b>
Αμοιβές προσωπικού	6.783.804	5.614.308	4.742.560	5.946.866	4.617.953	3.771.410
Εργοδοτικές εισφορές	1.759.601	1.403.934	1.181.186	1.532.786	1.133.916	913.036
Λοιπές παροχές	83.613	38.959	32.978	83.613	38.682	31.481
Αποζημιώσεις απολύσεως	45.018	68.552	79.818	39.451	51.087	40.463
<b>Σύνολο</b>	<b>8.672.036</b>	<b>7.125.753</b>	<b>6.036.542</b>	<b>7.602.717</b>	<b>5.841.639</b>	<b>4.756.390</b>

Καθίσταται επίσης εμφανής η μείωση του προσωπικού του Ομίλου, καθώς την 31.12.2006 ο Όμιλος απασχολούσε 226 εργαζόμενους από 254 εργαζόμενους την 31.12.2005 και 314 εργαζόμενους την 31.12.2004. Η μείωση αυτή συνάδει με την πολιτική της Εταιρίας για τον περιορισμό των εξόδων. Η εξέλιξη του αριθμού των εργαζομένων του Ομίλου και της Εταιρίας εμφανίζεται στον παρακάτω πίνακα.

<b>ΑΡΙΘΜΟΣ ΠΡΟΣΩΠΙΚΟΥ</b>						
	<b>ΟΜΙΛΟΣ</b>			<b>ΕΤΑΙΡΙΑ</b>		
	<b>31.12.2004</b>	<b>31.12.2005</b>	<b>31.12.2006</b>	<b>31.12.2004</b>	<b>31.12.2005</b>	<b>31.12.2006</b>
Μισθωτοί	314	254	226	252	194	168
<b>Σύνολο Προσωπικού</b>	<b>314</b>	<b>254</b>	<b>226</b>	<b>252</b>	<b>194</b>	<b>168</b>

### 3.10.1.5 Αμοιβές Διοικητικού Συμβουλίου

Οι συνολικές αμοιβές των μελών Διοικητικού Συμβουλίου της Εταιρίας και του Ομίλου (στις οικονομικές καταστάσεις των χρήσεων 2004, 2005 και 2006 καθώς και της περιόδου 1.1-30.6.2007) έχουν ως εξής:

Οι αμοιβές των μελών του Διοικητικού Συμβουλίου της Εταιρίας παρουσιάζονται στον παρακάτω πίνακα:

<b>ΑΜΟΙΒΕΣ ΔΣ</b> ποσά σε χιλ. €	<b>ΟΜΙΛΟΣ</b>			<b>ΕΤΑΙΡΙΑ</b>		
	<b>2004</b>	<b>2005</b>	<b>2006</b>	<b>2004</b>	<b>2005</b>	<b>2006</b>
Αμοιβές ΔΣ	190	276,2	174,9	75	161,2	59,9

### 3.10.1.6 Κέρδη ανά Μετοχή

Στη χρήση 2004 τα ενοποιημένα αποτελέσματα εμφάνισαν κέρδη € 1.255.998 ευρώ. Με βάση τον σταθμισμένο αριθμό μετοχών (12.554.038 κοινές ονομαστικές μετοχές) τα κέρδη (μετά από φόρους & δικαιώματα μειοψηφίας) ανήλθαν σε €0,097 ευρώ ανά μετοχή. Αντίθετα, κατά τις οικονομικές χρήσεις 2005 και 2006, τα εταιρικά και ενοποιημένα οικονομικά αποτελέσματα εμφάνισαν ζημίες. Συνεπώς, δεν έχει ουσιαστικό νόημα ο δείκτης 'κέρδη ανά μετοχή'.

### 3.10.2 Χρηματοοικονομικές Πληροφορίες Ενοποιημένων και Εταιρικών Ισολογισμών 2004-2006

Ο ισολογισμός των χρήσεων 2004-2005 και 2006, σε ενοποιημένη και εταιρική βάση, συνοψίζεται στον πίνακα που ακολουθεί.

ΣΤΟΙΧΕΙΑ ΙΣΟΛΟΓΙΣΜΟΥ						
ποσά σε €	ΟΜΙΛΟΣ			ΕΤΑΙΡΙΑ		
	31.12.2004	31.12.2005	31.12.2006	31.12.2004	31.12.2005	31.12.2006
<b>ΕΝΕΡΓΗΤΙΚΟ</b>						
<b>Μη Κυκλοφορούν Ενεργητικό</b>						
Ενσώματα πάγια περιουσιακά στοιχεία	479.618	762.520	485.867	562.728	669.519	382.839
Άυλα περιουσιακά στοιχεία	30.112	57.059	19.176	0	0	0
Επενδύσεις σε θυγατρικές	2.844.347	1.565.736	1.448.317	3.149.303	2.528.700	2.480.274
Αναβαλλόμενες φορολογικές απαιτήσεις	2.190.469	1.490.506	1.246.902	2.571.826	1.395.113	1.198.242
Διαθέσιμα προς πώληση χρηματοοικονομικά στοιχεία	99.008	637.030	0	154.014	697.053	0
<b>Σύνολο Μη Κυκλοφορούντος Ενεργητικού</b>	<b>5.643.554</b>	<b>4.512.851</b>	<b>3.200.262</b>	<b>6.437.871</b>	<b>5.290.385</b>	<b>4.061.354</b>
<b>Κυκλοφορούν Ενεργητικό</b>						
Αποθέματα	2.532.191	2.321.200	2.621.321	1.248.186	1.017.858	1.273.458
Πελάτες	20.909.725	12.268.941	13.303.666	18.297.555	9.110.205	13.207.910
Λοιπές απαιτήσεις	4.470.646	4.559.444	4.352.046	3.137.423	3.503.112	2.794.820
Τρέχουσες φορολογικές απαιτήσεις	932.680	1.092.197	1.177.389	917.680	1.059.260	1.154.654
Ταμειακά διαθέσιμα και ισοδύναμα	3.326.438	1.286.596	1.566.435	3.076.605	1.132.839	1.383.217
<b>Σύνολο Κυκλοφορούντος Ενεργητικού</b>	<b>32.171.680</b>	<b>21.528.378</b>	<b>23.020.857</b>	<b>26.677.449</b>	<b>15.823.274</b>	<b>19.814.059</b>
<b>ΣΥΝΟΛΟ ΕΝΕΡΓΗΤΙΚΟΥ</b>	<b>37.815.234</b>	<b>26.041.229</b>	<b>26.221.119</b>	<b>33.115.320</b>	<b>21.113.659</b>	<b>23.875.414</b>
<b>ΠΑΘΗΤΙΚΟ</b>						
<b>Ίδια Κεφάλαια</b>						
Μετοχικό κεφάλαιο	4.699.770	4.699.770	4.699.770	4.699.770	4.699.770	4.699.770
Λοιπά αποθεματικά	6.650.803	6.508.625	5.969.150	7.022.805	6.886.359	6.442.659
Κέρδη / (Ζημιές) εις νέον	-2.505.515	-8.325.974	-10.054.517	-3.182.305	-9.006.227	-10.976.345
Ίδια κεφάλαια αποδιδόμενα στους μετόχους	8.845.058	2.882.421	614.402	8.540.270	2.579.902	166.083
Δικαιώματα Μειοψηφίας	372.002	377.733	441.902	0	0	0
<b>Σύνολο Ιδίων Κεφαλαίων</b>	<b>9.217.060</b>	<b>3.260.154</b>	<b>1.056.304</b>	<b>8.540.270</b>	<b>2.579.902</b>	<b>166.083</b>
<b>Υποχρεώσεις</b>						
<b>Μακροπρόθεσμες Υποχρεώσεις</b>						
Υποχρεώσεις παροχών λόγω εξόδου από υπηρεσία	529.000	554.502	543.368	446.000	479.891	451.372
Αναβαλλόμενες φορολογικές υποχρεώσεις	41.295	256.796	29.496	41.295	232.921	29.496
Προβλέψεις	72.818	384.818	282.817	15.828	145.829	145.828
<b>Σύνολο Μακροπρόθεσμων Υποχρεώσεων</b>	<b>643.113</b>	<b>1.196.116</b>	<b>855.682</b>	<b>503.123</b>	<b>858.641</b>	<b>626.696</b>
<b>Βραχυπρόθεσμες Υποχρεώσεις</b>						
Προμηθευτές	7.405.663	9.008.039	6.401.537	6.687.036	7.032.973	6.917.584
Λοιπές υποχρεώσεις	6.455.674	996.238	652.236	4.991.017	841.429	655.143
Τρέχουσες φορολογικές υποχρεώσεις	1.333.681	527.280	803.380	1.042.439	321.900	656.695
Δάνεια	12.760.043	11.053.402	16.451.980	11.351.435	9.478.814	14.853.212
<b>Σύνολο Βραχυπρόθεσμων Υποχρεώσεων</b>	<b>27.955.061</b>	<b>21.584.959</b>	<b>24.309.133</b>	<b>24.071.927</b>	<b>17.675.116</b>	<b>23.082.634</b>
<b>Σύνολο Υποχρεώσεων</b>	<b>28.598.174</b>	<b>22.781.075</b>	<b>25.164.815</b>	<b>24.575.050</b>	<b>18.533.757</b>	<b>23.709.331</b>
<b>Σύνολο ΠΑΘΗΤΙΚΟΥ</b>	<b>37.815.234</b>	<b>26.041.229</b>	<b>26.221.119</b>	<b>33.115.320</b>	<b>21.113.659</b>	<b>23.875.414</b>

### 3.10.2.1 Πάγια Περιουσιακά Στοιχεία

Τα ενσώματα πάγια της Εταιρίας κατά τις χρήσεις 2005 και 2006 αναλύονται ως εξής:

ΑΝΑΛΥΣΗ ΠΑΓΙΩΝ ΣΤΟΙΧΕΙΩΝ 2005					
ΟΜΙΛΟΣ					
ΑΞΙΑ ΚΤΗΣΗΣ ποσά σε €	Κτίρια- Εγκαταστάσεις	Μηχανήματα	Μεταφορ.Μέσα	Έπιπλα και Εξοπλισμός	Σύνολο
<b>1.1.-31.12.2005</b>					
Υπόλοιπο έναρξης	72.208	1.769	91.318	717.592	882.887
Προσθήκες	0	0	0	807.651	807.651
Μειώσεις (Αποσβέσεις)	-8.962	-378	-38.568	-712.398	-760.306
Υπόλοιπο λήξης	63.246	1.391	52.750	812.845	930.232
μείον Καταλογισμός Επιχορηγήσεων βάσει Δ.Λ.Π. Μείον διαφορά από αποσβέσεις ασωμ, ακινητοποιήσεων	0	0	0	0	-117.986
<b>Ενσώματα Πάγια 31.12.2005</b>					<b>762.520</b>
ΕΤΑΙΡΙΑ					
ΑΞΙΑ ΚΤΗΣΗΣ ποσά σε €	Κτίρια- Εγκαταστάσεις	Μηχανήματα	Μεταφορ.Μέσα	Έπιπλα και Εξοπλισμός	Σύνολο
<b>1.1.-31.12.2005</b>					
Υπόλοιπο έναρξης	0	0	14.050	732.599	746.649
Προσθήκες	0	0	0	703.715	703.715
Μειώσεις (Αποσβέσεις)	0	0	-7.122	-655.737	-662.859
Υπόλοιπο λήξης	0	0	6.928	780.577	787.505
μείον Καταλογισμός Επιχορηγήσεων βάσει Δ.Λ.Π.	0	0	0	0	-117.986
<b>Ενσώματα Πάγια 31.12.2005</b>					<b>669.519</b>

Σημειώνεται ότι έγινε μείωση λόγω διαγραφής επιχορήγησης βάση των Δ.Λ.Π. € 117.981 ευρώ, οπότε το υπόλοιπο του λογαριασμού παγίων της Εταιρίας την 31.12.2005 ανέρχεται σε € 669.519 ευρώ. Ο χειρισμός αυτός έγινε κατ' εφαρμογή της παρ. 24 του ΔΛΠ 20, και της μεθόδου καθαρής λογιστικής αξίας (net carrying amount), οπότε η εν λόγω επιχορήγηση λογιστικοποιήθηκε αφαιρετικά στα σχετικά πάγια περιουσιακά στοιχεία.

ΑΝΑΛΥΣΗ ΠΑΓΙΩΝ ΣΤΟΙΧΕΙΩΝ 2006					
ΟΜΙΛΟΣ					
ΑΞΙΑ ΚΤΗΣΗΣ ποσά σε €	Κτίρια- Εγκαταστάσεις	Μηχανήματα	Μεταφορ.Μέσα	Έπιπλα και Εξοπλισμός	Σύνολο
<b>1.1.-31.12.2006</b>					
Υπόλοιπο έναρξης	63.246	1.391	52.751	812.844	930.232
Προσθήκες	0	1.500	1.597	15.506	18.603
Μειώσεις (Αποσβέσεις)	-8.962	-768	-24.087	-311.165	-344.982
Υπόλοιπο λήξης	54.284	2.123	30.261	517.185	603.853
μείον Καταλογισμός Επιχορηγήσεων βάσει Δ.Λ.Π.*	0	0	0	0	-117.986
<b>Ενσώματα Πάγια 31.12.2006</b>					<b>485.867</b>
ΕΤΑΙΡΙΑ					
ΑΞΙΑ ΚΤΗΣΗΣ ποσά σε €	Κτίρια- Εγκαταστάσεις	Μηχανήματα	Μεταφορ.Μέσα	Έπιπλα και Εξοπλισμός	Σύνολο
<b>1.1.-31.12.2006</b>					
Υπόλοιπο έναρξης	0	0	6.928	780.577	787.505
Προσθήκες	0	0	1.597	10.000	11.597
Μειώσεις (Αποσβέσεις)	0	0	-3.028	-295.249	-298.277
Υπόλοιπο λήξης	0	0	5.497	495.328	500.825
μείον Καταλογισμός Επιχορηγήσεων βάσει Δ.Λ.Π.*	0	0	0	0	-117.986
<b>Ενσώματα Πάγια 31.12.2006</b>					<b>382.839</b>

\* Σύμφωνα με την παρ. 24 του ΔΛΠ 20, και την εφαρμογή της μεθόδου καθαρής λογιστικής αξίας (net carrying amount) η εν λόγω επιχορήγηση λογιστικοποιήθηκε αφαιρετικά στα σχετικά πάγια περιουσιακά στοιχεία.

### 3.10.2.2 Πελάτες και Λοιπές Απαιτήσεις

Η ανάλυση των Πελατών και των Λοιπών Απαιτήσεων του Ομίλου και της Εταιρίας παρατίθεται στον παρακάτω πίνακα.

ΠΕΛΑΤΕΣ & ΛΟΙΠΕΣ ΑΠΑΙΤΗΣΕΙΣ						
ποσά σε €	ΟΜΙΛΟΣ			ΕΤΑΙΡΙΑ		
	31.12.2004	31.12.2005	31.12.2006	31.12.2004	31.12.2005	31.12.2006
Πελάτες & λοιπές απαιτήσεις	27.460.371	19.776.025	20.501.354	23.394.978	15.378.957	18.768.372
Μείον: προβλέψεις επισφαλών	2.080.000	2.947.640	2.845.642	1.960.000	2.765.640	2.765.642
<b>Σύνολο</b>	<b>25.380.371</b>	<b>16.828.385</b>	<b>17.655.712</b>	<b>21.434.978</b>	<b>12.613.317</b>	<b>16.002.730</b>
Φόρος εισοδήματος (χρήσης 2002-2005) απαιτητός	635.054	832.835	1.037.408	620.054	799.898	1.033.033
Λοιποί παρακρατούμενοι Φόροι εισοδήματος (κρ. 4% Δημοσίου Τομέα)	297.626	259.362	139.981	297.626	259.362	121.621
<b>Σύνολο</b>	<b>26.313.051</b>	<b>17.920.582</b>	<b>18.833.101</b>	<b>22.352.658</b>	<b>13.672.577</b>	<b>17.157.384</b>

Σημειώνεται ότι όλες οι απαιτήσεις είναι βραχυπρόθεσμες και ως εκ τούτου δεν απαιτείται προεξόφληση κατά την ημερομηνία του ισολογισμού. Στις ενοποιημένες οικονομικές καταστάσεις έχουν περιληφθεί όλες οι απαραίτητες απαλοιφές. Η κίνηση της πρόβλεψης για επισφαλείς απαιτήσεις απεικονίζεται στον παρακάτω πίνακα.

ΠΡΟΒΛΕΨΕΙΣ ΓΙΑ ΕΠΙΣΦΑΛΕΙΣ ΑΠΑΙΤΗΣΕΙΣ ποσά σε €	ΟΜΙΛΟΣ	ΕΤΑΙΡΙΑ
<b>Υπόλοιπο 31.12.2004</b>	2.080.000	1.960.000
Επιβάρυνση αποτελεσμάτων	867.640	805.640
<b>Υπόλοιπο 31.12.2005</b>	2.947.642	2.765.642
Επιβάρυνση αποτελεσμάτων	-102.000	0
<b>Υπόλοιπο 31.12.2006</b>	<b>2.845.642</b>	<b>2.765.642</b>

Σύμφωνα με την πάγια πολιτική της Εταιρίας οι πελάτες κρίνονται ως επισφαλείς:

- α) με την εισήγηση της νομικής συμβούλου της Εταιρίας για οριστική απώλεια της απαίτησης και
- β) με απόφαση του Δ.Σ. της Εταιρίας όταν παρέλθει τριετία και η απαίτηση παραμένει σε εκκρεμότητα παρά τις ενέργειες του τμήματος Ελέγχου Πιστώσεων (Credit Control).

Η χρονική ενηλικίωση των πελατών της εταιρίας αναλύεται ως εξής:

ΕΝΗΛΙΚΙΩΣΗ ΥΠΟΛΟΙΠΩΝ ΠΕΛΑΤΩΝ, 31.12.2006 (ποσά σε €)				
ΙΣΟΖΥΓΙΟ ΠΕΛΑΤΩΝ				15.507.960
Μείον επισφαλείς πελάτες				-2.300.050
1-30 ημέρες	30-60 ημέρες	60-90 ημέρες	>90 ημέρες	<b>ΣΥΝΟΛΑ</b>
1.750.659	3.248.518	587.271	7.621.462	<b>13.207.910</b>

### 3.10.2.3 Διαθέσιμα προς Πώληση Χρηματοοικονομικά στοιχεία (Αξιόγραφα)

Τα διαθέσιμα προς πώληση χρηματοοικονομικά στοιχεία αναφέρονται σε αξιόγραφα και συγκεκριμένα σε χαρτοφυλάκιο μετοχών εισηγμένων στο Χ.Α. εταιριών. Πάγια πολιτική της Εταιρίας είναι η αποτίμηση των τίτλων αυτών στη μέση τιμή κλεισίματος του μήνα σύνταξης των Οικονομικών Καταστάσεων. Για το 2006 το υπόλοιπο των αξιόγραφων εμφανίζεται μηδενισμένο, καθ' όσον το χαρτοφυλάκιο της Εταιρίας αποτελείται από αξιόγραφα των εταιριών ΠΟΥΛΙΑΔΗΣ Α.Ε.Β.Ε. και INTERSONIC Α.Ε.Β.Ε. Ειδικότερα, οι μετοχές της εταιρίας ΠΟΥΛΙΑΔΗΣ Α.Ε.Β.Ε. βρίσκονται σε καθεστώς αναστολής διαπραγμάτευσης ενώ οι μετοχές της εταιρίας INTERSONIC Α.Ε.Β.Ε. έχουν ήδη διαγραφεί από το Χ.Α.

ΔΙΑΘΕΣΙΜΑ ΠΡΟΣ ΠΩΛΗΣΗ ΧΡΗΜΑΤΟΟΙΚΟΝΟΜΙΚΑ ΣΤΟΙΧΕΙΑ						
ποσά σε €	ΟΜΙΛΟΣ			ΕΤΑΙΡΙΑ		
	31.12.2004	31.12.2005	31.12.2006	31.12.2004	31.12.2005	31.12.2006
Σύνολο τέλους περιόδου	1.351.142	1.837.465	1.315.465	1.344.014	1.835.353	1.313.353
Προσαρμογή στην εύλογη αξία	-1.521.135	-1.200.434	-1.315.465	-1.190.000	-1.138.300	-1.313.353
<b>Υπόλοιπο τέλους περιόδου</b>	<b>99.008</b>	<b>637.030</b>	<b>0</b>	<b>154.015</b>	<b>697.053</b>	<b>0</b>

### 3.10.2.4 Ταμειακά Διαθέσιμα και Ισοδύναμα

Τα χρηματικά διαθέσιμα του Ομίλου και της Εταιρίας, για τις χρήσεις 2004-2005 και 2006, αναλύονται στον παρακάτω πίνακα.

ΤΑΜΕΙΑΚΑ ΔΙΑΘΕΣΙΜΑ						
ποσά σε €	ΟΜΙΛΟΣ			ΕΤΑΙΡΙΑ		
	31.12.2004	31.12.2005	31.12.2006	31.12.2004	31.12.2005	31.12.2006
Λογαριασμοί όψεως	3.028.626	673.958	1.373.649	2.926.767	595.382	1.285.717
Ταμείο	297.812	612.639	192.786	149.838	537.458	97.500
<b>Σύνολο</b>	<b>3.326.438</b>	<b>1.286.597</b>	<b>1.566.435</b>	<b>3.076.605</b>	<b>1.132.840</b>	<b>1.383.217</b>

### 3.10.2.5 Δάνεια

Ο δανεισμός Ομίλου και της Εταιρίας είναι αποκλειστικά βραχυχρόνιος και για τις χρήσεις 2004-2005 και 2006 αναλύεται ως ακολούθως.

ποσά σε €	ΑΝΑΛΥΣΗ ΔΑΝΕΙΩΝ					
	ΟΜΙΛΟΣ			ΕΤΑΙΡΙΑ		
	31.12.2004	31.12.2005	31.12.2006	31.12.2004	31.12.2005	31.12.2006
<b>Μακροπρόθεσμες Υποχρεώσεις</b>						
Δάνεια τραπεζών	0	0	0	0	0	0
Δάνεια με εγγύηση	0	0	0	0	0	0
Άλλα Δάνεια	0	0	0	0	0	0
<b>Βραχυπρόθεσμες Υποχρεώσεις</b>						
Τραπεζικά δάνεια	12.760.043	11.053.402	16.451.980	11.351.435	9.478.814	14.853.212
Άλλα δάνεια/ υποχρεώσεις προς FACTORING	0	0	0	0	0	0
Υποχρεώσεις χρηματοδοτικών μισθώσεων	0	0	0	0	0	0
<b>Σύνολο</b>	<b>12.760.043</b>	<b>11.053.402</b>	<b>16.451.980</b>	<b>11.351.435</b>	<b>9.478.814</b>	<b>14.853.212</b>

Αναφορικά με τις τρέχουσες εξελίξεις στο θέμα του τραπεζικού δανεισμού, εμπειρισταωμένη ανάλυση παρατίθεται στην ενότητα 3.14.4.2.

### 3.10.2.6 Προμηθευτές και Λοιπές Υποχρεώσεις

Όλες οι υποχρεώσεις είναι βραχυπρόθεσμες και ως εκ τούτου δεν απαιτείται προεξόφληση κατά την ημερομηνία ισολογισμού. Η ανάλυση των προμηθευτών και των λοιπών υποχρεώσεων παρουσιάζονται στον παρακάτω πίνακα.

ΠΡΟΜΗΘΕΥΤΕΣ & ΛΟΙΠΕΣ ΥΠΟΧΡΕΩΣΕΙΣ						
ποσά σε €	ΟΜΙΛΟΣ			ΕΤΑΙΡΙΑ		
	31.12.2004	31.12.2005	31.12.2006	31.12.2004	31.12.2005	31.12.2006
Προμηθευτές	7.405.663	9.008.039	6.401.537	6.687.036	7.032.973	6.917.584
Λοιπές υποχρεώσεις	5.653.048	592.592	50.841	4.505.339	493.893	116.470
Υποχρεώσεις από φόρους τέλη	1.333.681	527.280	803.380	1.042.439	321.899	656.695
Ασφαλιστικοί Οργανισμοί	335.924	259.143	228.705	284.152	203.034	173.963
Μερίσματα πληρωτέα	201.526	11.522	11.522	201.526	11.522	11.522
Δεδουλευμένα έξοδα	265.176	132.981	361.168	63.651	132.981	353.189
<b>Σύνολο</b>	<b>15.195.018</b>	<b>10.531.557</b>	<b>7.857.153</b>	<b>12.720.492</b>	<b>8.196.302</b>	<b>8.229.422</b>

Στις ενοποιημένες οικονομικές καταστάσεις έχουν περιληφθεί όλες οι απαραίτητες απαλοιφές. Η χρονική ενηλικίωση του υπολοίπου προμηθευτών της Εταιρίας αναλύονται ως εξής.

ΕΝΗΛΙΚΙΩΣΗ ΥΠΟΛΟΙΠΩΝ ΠΡΟΜΗΘΕΥΤΩΝ, 31.12.2006 (ποσά σε €)				
ΙΣΟΖΥΓΙΟ ΠΡΟΜΗΘΕΥΤΩΝ				
1-30 ημέρες	30-60 ημέρες	60-90 ημέρες	>90 ημέρες	<b>ΣΥΝΟΛΑ</b>
4.154.590	1.748.752	476.777	537.465	<b>6.917.584</b>

### 3.10.2.7 Επενδύσεις σε Συνδεδεμένες Εταιρίες

Οι επενδύσεις του Ομίλου σε συνδεδεμένες εταιρίες για τις χρήσεις 2004-2005 και 2006 αναλύονται στον παρακάτω πίνακα.

ΕΠΕΝΔΥΣΕΙΣ ΣΕ ΣΥΝΔΕΔΕΜΕΝΕΣ ΕΤΑΙΡΙΕΣ						
ποσά σε €	ΟΜΙΛΟΣ			ΕΤΑΙΡΙΑ		
	31.12.2004	31.12.2005	31.12.2006	31.12.2004	31.12.2005	31.12.2006
Συμμετοχές σε θυγατρικές	2.736.004	1.456.616	1.479.924	3.081.499	2.462.416	2.480.274
Λοιπές εγγυήσεις	108.343	109.120	-	67.804	66.284	-
μείον Ζημίες 3 Κοινοπραξιών	-	-	-31.607	-	-	-
<b>Σύνολο</b>	<b>2.844.347</b>	<b>1.565.736</b>	<b>1.448.317</b>	<b>3.149.303</b>	<b>2.528.700</b>	<b>2.480.274</b>

Οι επενδύσεις της Εταιρίας σε συνδεδεμένες εταιρίες στις 31.12.2005 και 31.12.2006 περιγράφονται αναλυτικότερα στους πίνακες που ακολουθούν.



**ΑΝΑΛΥΣΗ ΣΥΜΜΕΤΟΧΩΝ ΤΗΣ ΜΗΤΡΙΚΗΣ ΣΕ ΘΥΓΑΤΡΙΚΕΣ ΕΤΑΙΡΙΕΣ (31.12.2005)**

A/A	ΕΠΩΝΥΜΙΑ ποσά σε €	ΑΞΙΑ 31.12.2005 (αξία βιβλίων)	ΠΟΣΟΣΤΟ ΣΥΜ/ΤΟΧΗΣ	ΑΡΙΘΜΟΣ ΜΕΤΟΧΩΝ	ΕΣΩΤΕΡΙΚΗ ΛΟΓ. ΑΞΙΑ	ΑΞΙΑ ΑΠΟΤΙΜΗΣΗΣ 31.12.2005	ΔΙΑΦΟΡΑ ΥΠΟΤΙΜΗΣΗΣ
1	ΠΑΡΚΟ ΕΠΙΧ.ΥΨΗΛΗΣ ΤΕΧ.ΑΚΡΟΠΟΛΙΣ	39.840,00	0,73%	4.058	32.646,70	32.646,70	-7.193,30
2	STOCKTRADE A.E	16.158,47	33,30%	10.000	16.158,47	16.158,47	0,00
3	ΣΑΜΑΡΑΣ Α.Ε.	2.003.181,22	50,00%	272.000	991.460,36	991.460,36	-1.011.720,87
4	ΠΑΝΟΥ ΑΕΒΕ	1.587.217,02	30,00%	1.434.600	988.232,15	988.232,15	-598.984,87
5	ΣΥΜΒ. ΔΙΚΤΥΩΝ Α.Ε.	1.320.551,72	47,00%	4.700	0,00	0	-1.320.551,72
6	ALFA WARE A.E.	821.716,80	44,90%	44.900	351.554,52	351.554,52	-470.162,28
7	ΚΟΙΝ. ΟΛΥΜ. ΕΡΓΩΝ	50.000,00	25,00%		368.250,08	50.000,00	0,00
8	ΠΑΡΚΟ ΕΠΙΧ.ΥΨΗΛΗΣ ΤΕΧ.ΤSS	4.359,30		1.000	0,00	0,00	-4.359,30
9	EPSILON GIS TEC S.A.	8.000,00	10,00%	320	8.270,82	8.000,00	0,00
10	INFOPOINTS	10.000,00	25,00%		40.414,71	10.000,00	0,00
11	ΚΟΙΝΟΠΡΑΞΙΑ QnR-PC SYSTEMS	2.450,00			2.450,00	2.450	
12	ΚΟΙΝΟΠΡΑΞΙΑ PC SYSTEMS – QnR – COMPUTER SOLUTIONS	11.913,77			11.913,77	11.913,77	
13	ΡΟΥΛΙΑΔΙΣ ROMANIA	3.242,71	10,00%		-	0	-3.242,71
	<b>ΣΥΝΟΛΟ</b>	<b>5.878.631,01</b>			<b>2.811.351,57</b>	<b>2.462.416</b>	<b>-3.416.215</b>
						<b>ΣΥΜΜΕΤΟΧΕΣ ΕΤΑΙΡΙΑΣ</b>	<b>2.462.416</b>
						<b>ΣΥΜΜΕΤΟΧΕΣ ΟΜΙΛΟΥ</b>	<b>1.456.616</b>

**ΑΝΑΛΥΣΗ ΣΥΜΜΕΤΟΧΩΝ ΤΗΣ ΜΗΤΡΙΚΗΣ ΣΕ ΘΥΓΑΤΡΙΚΕΣ ΕΤΑΙΡΙΕΣ (31.12.2006)**

A/A	ΕΠΩΝΥΜΙΑ ποσά σε €	ΑΞΙΑ 31.12.2006 (αξία βιβλίων)	ΠΟΣΟΣΤΟ ΣΥΜ/ΤΟΧΗΣ	ΑΡΙΘΜΟΣ ΜΕΤΟΧΩΝ	ΕΣΩΤΕΡΙΚΗ ΛΟΓ. ΑΞΙΑ	ΑΞΙΑ ΑΠΟΤΙΜΗΣΗΣ 31.12.2006	ΔΙΑΦΟΡΑ ΥΠΟΤΙΜΗΣΗΣ
1	ΠΑΡΚΟ ΕΠΙΧ. ΥΨΗΛΗΣ ΤΕΧ.ΑΚΡ	57.684,00	0,60%	11.007	44.111,72	39.840,00	-17.844,00
2	STOCKTRADE A.E	16.158,47	33,30%	10.000	-	16.158,47	0,00
3	ΣΑΜΑΡΑΣ Α.Ε.	2.003.181,22	50,00%	272.000	991.460,36	991.460,36	-1.011.720,87
4	ΠΑΝΟΥ ΑΕΒΕ	1.587.217,02	30,00%	1.434.600	990.848,28	990.848,28	-596.368,74
5	ΣΥΜΒ. ΔΙΚΤΥΩΝ Α.Ε.	1.320.551,72	47,00%	4.700	0,00	0	-1.320.551,72
6	ALFA WARE A.E.	821.716,80	44,90%	44.900	349.004,54	349.004,54	-472.712,26
7	ΚΟΙΝ. ΟΛΥΜΠΙΑΚΩΝ ΕΡΓΩΝ ΠΛΗΡΟΦΟΡΙΚΗΣ	50.000,00	25,00%		368.250,08	50.000,00	0,00
8	ΠΑΡΚΟ ΕΠΙΧ. ΥΨΗΛΗΣ ΤΕΧ.ΘΕΣ/ΚΗ	4.359,30	0,43%	1.170	1.411,18	1.411,18	-2.948,12
9	EPSILON GIS TEC S.A.	8.000,00	10,00%	320	7.661,70	7.661,70	-338,30
10	INFOPOINTS	10.000,00	25,00%		40.414,71	10.000,00	0,00
11	ΚΟΙΝΟΠΡΑΞΙΑ Q&R-PC SYSTEMS «ΥΠΟΥΡΓΕΙΟ ΑΙΓΑΙΟΥ»	2.450,00	49,00%			2.450,00	
12	ΚΟΙΝΟΠΡΑΞΙΑ PC SYSTEMS-Q&R- COMPUTER SOLUTIONS « ΕΛΕΓΚΤΙΚΟ ΣΥΝΕΔΡΙΟ»	4.165,00	83,30%			4.165,00	
13	ΚΟΙΝΟΠΡΑΞΙΑ Q&R –PC SYSTEMS «PORTAL ΠΥΡΟΣΒΕΣΤΙΚΗΣ»	2.274,50	45,49%			2.274,50	
14	ΚΟΙΝΟΠΡΑΞΙΑ ΟΛΟΚΛΗΡΩΜΕΝΩΝ ΕΡΓΩΝ ΠΛΗΡΟΦΟΡΙΚΗΣ « ΥΠΟΥΡΓ. ΟΙΚΟΝΟΜΙΚΩΝ».	15.000,00	25,00%			15.000,00	
15	ΡΟΥΛΙΑΔΙΣ ROMANIA	3.242,71	10,00%		-	0	
	<b>ΣΥΝΟΛΟ</b>	<b>5.906.000,74</b>			<b>2.793.162,57</b>	<b>2.480.274,03</b>	
						<b>ΣΥΜΜΕΤΟΧΕΣ ΕΤΑΙΡΙΑΣ</b>	<b>2.480.274,03</b>
						<b>ΣΥΜΜΕΤΟΧΕΣ ΟΜΙΛΟΥ</b>	<b>1.479.924,17</b>

Πάγια πρακτική της Εταιρίας είναι να αποτιμά τις συμμετοχές της στη χαμηλότερη τιμή μεταξύ της αξίας κτήσεως και της εύλογης αξίας. Ως εύλογη αξία λαμβάνεται η αξία που προκύπτει σύμφωνα με τον τελευταίο δημοσιευμένο ισολογισμό τους με βάση τα ίδια κεφάλαιά τους.

Η Διοίκηση της Εταιρίας εκτιμά ότι ενδεχόμενες υποχρεώσεις που τυχόν να προκύψουν από τις συμμετοχές της δε δύναται να επηρεάσουν τα αποτελέσματα της Εταιρίας κατά ουσιώδη τρόπο.

### 3.10.2.8 Αποζημιώσεις Προσωπικού

Η πρόβλεψη για την καταβολή αποζημιώσεων στο προσωπικό λόγω εξόδου από την υπηρεσία στον Όμιλο στις 31.12.2005 ήταν € 554.502 ευρώ ενώ στις 31.12.2006 ήταν € 543.368 ευρώ. Οι αποζημιώσεις προσωπικού λόγω εξόδου από την υπηρεσία στην Εταιρία στις 31.12.2005 ήταν € 479.891 ευρώ ενώ στις 31.12.2006 ήταν € 451.372 ευρώ.

ΠΡΟΒΛΕΨΗ ΓΙΑ ΑΠΟΖΗΜΙΩΣΕΙΣ ΠΡΟΣΩΠΙΚΟΥ						
ποσά σε €	ΟΜΙΛΟΣ			ΕΤΑΙΡΙΑ		
	31.12.2004	31.12.2005	31.12.2006	31.12.2004	31.12.2005	31.12.2006
Αποζημίωση προσωπικού λόγω εξόδου από την υπηρεσία	529.000	554.502	543.368	446.000	479.891	451.372

Ο υπολογισμός της πρόβλεψης έχει γίνει με βάση το άρθρο 42Ε του Ν. 2190.

### 3.10.2.9 Φορολογική Επιβάρυνση και Αναβαλλόμενη Φορολογία

Οι φόροι που επιβάρυναν τις χρήσεις 2004, 2005 και 2006 παρουσιάζονται στον πίνακα που ακολουθεί:

ΦΟΡΟΛΟΓΙΚΗ ΕΠΙΒΑΡΥΝΣΗ 2004-2006			
ποσά σε €	2004	2005	2006
Φόρος εισοδήματος	89.551	0	0
Αναβαλλόμενος φόρος εισοδήματος	503.969	0	0
Διαφορές φορολογικού ελέγχου προηγούμενων χρήσεων	0	0	0
Λοιποί μη ενσωματωμένοι στο λειτουργικό κόστος φόροι	0	0	0
<b>Σύνολο</b>	<b>593.520</b>	<b>0</b>	<b>0</b>

Την χρήση 2006 ο φορολογικός συντελεστής ανήρχετο στο 29% έναντι 32% το 2005 και 35% τη χρήση 2004.

Όσον αφορά την αναβαλλόμενη φορολογία, οι σχετικοί λογαριασμοί στον Όμιλο και την Εταιρία για τις χρήσεις 2004-2005 και 2006 αναλύονται στον παρακάτω πίνακα.

ΑΝΑΒΑΛΛΟΜΕΝΗ ΦΟΡΟΛΟΓΙΑ						
ποσά σε €	ΟΜΙΛΟΣ			ΕΤΑΙΡΙΑ		
	31.12.2004	31.12.2005	31.12.2006	31.12.2004	31.12.2005	31.12.2006
Διαγραφή Εξόδων Εγκατάστασης	130.501	15.886		10.276	0	-
Διαγραφή Ασώματων Ακινήτοποιήσεων	223.612	37.170	1.008	223.612	37.170	-
Αποτίμηση Συμμετοχών	354.225	69.874	-	948.604	68.489	2.378
Διαγραφή Συμμετοχής σε ΡΟΥΛΙΑΔΙΣ εξωτερικού	1.135	1.038	811	1.135	1.038	
Σχηματισμός Πρόβλεψης για Απαξιωθέντα Αποθέματα	29.750	39.155	43.126	29.750	39.155	43.126
Σχηματισμός Πρόβλεψης Επισφαλών Απαιτήσεων	728.000	943.246	711.411	686.000	885.006	691.411
Αποτίμηση Χρεογράφων	438.247	384.139	322.205	416.500	364.256	322.205
Διαγραφή Επιχορήγησης	(41.295)	(37.755)	(29.946)	(41.295)	(37.755)	(29.946)
Προσθήκη επιπλέον Πρόβλεψης Απολύσεων	185.150	(177.440)	135.842	156.100	(153.565)	112.843
Προσθήκη Πρόβλεψης Έκτακτου Κινδύνου	0	(41.600)	32.500	0	(41.600)	32.500
Προσθήκη Πρόβλεψης Δεδουλευμένων Εξόδων	99.850	0	-	99.850	0	
<b>Αναβαλλόμενη Φορολογική Απαιτήση</b>	<b>2.149.175</b>	<b>1.233.710</b>	<b>1.246.902</b>	<b>2.530.532</b>	<b>1.233.710</b>	<b>1.246.902</b>

### 3.10.2.10 Έσοδα από Μερίσματα

Τα έσοδα από μερίσματα τα οποία εισπράχθηκαν από τη μητρική Εταιρία για τις χρήσεις 2004-2005 και 2006 αναλύονται στον παρακάτω πίνακα.

ΕΣΟΔΑ ΑΠΟ ΜΕΡΙΣΜΑΤΑ ποσά σε ευρώ	ΕΤΑΙΡΙΑ		
	31.12.2004	31.12.2005	31.12.2006
Μερίσματα από μη εισηγμένη συγγενή Εταιρία	0	60.383	0
Μερίσματα από μετοχές Χ.Α.	5.665	5.216	0
Μερίσματα από συμμετοχή σε κοινοπραξία	408.665	0	0
<b>Σύνολο</b>	<b>414.330</b>	<b>65.599</b>	<b>0</b>

### 3.10.2.11 Λοιπές Προβλέψεις

Η πολιτική προβλέψεων για ενδεχόμενο φορολογικό έλεγχο στηρίζεται σε εκτιμήσεις που βασίζονται σε στοιχεία προηγούμενων φορολογικών ελέγχων. Η πολιτική προβλέψεων για επισφαλείς απαιτήσεις περιγράφεται στην Ενότητα 3.10.2.2.

Οι λοιπές προβλέψεις του Ομίλου για τις χρήσεις 2004-2005 και 2006 αναλύονται στον παρακάτω πίνακα.

ΠΡΟΒΛΕΨΕΙΣ						
ποσά σε €	ΟΜΙΛΟΣ			ΕΤΑΙΡΙΑ		
	31.12.2004	31.12.2005	31.12.2006	31.12.2004	31.12.2005	31.12.2006
Λοιπές Προβλέψεις	72.818	72.818	72.817	15.828	15.828	15.828
Πρόβλεψη για ενδεχόμενο φορολογικό έλεγχο χρ. '99	0	130.000	130.000	0	130.000	130.000
Επιπλέον πρόβλεψη για επισφαλείς απαιτήσεις	0	182.000	80.000	0	0	0
<b>Σύνολο</b>	<b>72.818</b>	<b>384.818</b>	<b>282.817</b>	<b>15.828</b>	<b>145.828</b>	<b>145.828</b>

Η μητρική Εταιρεία έχει ελεγχθεί φορολογικά μέχρι και την χρήση 2005 (βάσει της εντολής του Δ.Ε.Κ. Αθηνών υπ' αριθμ. 146.12-10-2006). Την 24.4.2007 κοινοποιήθηκαν τα φύλλα ελέγχου των (έξι) 6 προηγούμενων ανέλεγκτων χρήσεων, δηλαδή χρήσεων 2000-2005, τα οποία καταλόγισαν φόρους και προσαυξήσεις στην Εταιρεία ύψους ευρώ 1.713.318,26. Η Εταιρεία ήδη, την 26.4.2007, προχώρησε στην καταβολή προκαταβολής, ύψους € 343.000 ευρώ. Οι αυξημένοι φόροι και προσαυξήσεις οφείλονται στον αυξημένο κύκλο εργασιών που είχε η Εταιρεία τα ελεγχόμενα έτη λόγω και των έργων των Ολυμπιακών Αγώνων. Παρά ταύτα, η εξέλιξη αυτή δεν πρόκειται να επηρεάσει σημαντικά το cash flow της Εταιρείας καθ' όσον προγραμματίζεται συμψηφισμός του υπολοίπου με € 1.033.000 ευρώ που οφείλεται από την εφορία λόγω παρακρατούμενου Φόρου Εισοδήματος των τελευταίων ετών, των έργων του Δημοσίου Τομέα. Το υπόλοιπο που θα οφείλει η Εταιρεία, κατόπιν του συμψηφισμού που προγραμματίζεται, εφόσον είναι σύμφωνη και η ΔΟΥ, θα ανέρχεται σε ευρώ 337.000 και θα διακανονιστεί σε 24 δόσεις.

Ειδικά για την χρήση 1999 εκδόθηκε το υπ' αριθμ. 1954.12.12.2005 φύλλο ελέγχου από το Δ.Ε.Κ. Αθηνών, ύψους € 587.000 ευρώ για πρόσθετους φόρους και προσαυξήσεις, για το οποίο έχουν κατατεθεί δύο προσφυγές για ποσά: € 384.247 ευρώ και € 103.527 ευρώ, την 10.1.2006 και 8.2.2006, αντίστοιχα. Έχει γίνει σχετική πρόβλεψη για € 130.000 ευρώ αναφορικά με τη χρήση 1999 για φόρους και επιβαρύνσεις, που βασίζεται κυρίως στην λογική των πρόσθετων φόρων των 6 επόμενων ελεγμένων χρήσεων (2000-2005). Το άνω ποσόν έχει ήδη επιβαρύνει τα οικονομικά αποτελέσματα της Εταιρείας. Για την ανέλεγκτη χρήση 2006 έχει γίνει πρόβλεψη € 35.350 ευρώ και έχουν επιβαρυνθεί αντίστοιχα τα οικονομικά αποτελέσματα.

Οι τρεις κοινοπραξίες δεν έχουν ελεγχθεί φορολογικά, καθώς οι εργασίες των δύο πρώτων ξεκίνησαν το τελευταίο τρίμηνο του 2005 και της τρίτης το Α' τρίμηνο του 2006.

Η πρώην θυγατρική του Ομίλου ΣΑΜΑΡΑΣ Α.Ε. είχε ελεγχθεί φορολογικά μέχρι και την χρήση 2002. Όμως, σημειώνεται ότι, σύμφωνα με το από 19.5.2007 σχετικό Ιδιωτικό Συμφωνητικό, η εταιρεία ΣΑΜΑΡΑΣ Α.Ε. δεν αποτελεί πλέον θυγατρική εταιρεία του Ομίλου καθώς έχει ήδη πωληθεί.

Αναφορικά με τις τρεις κοινοπραξίες στις οποίες συμμετέχει η Εταιρεία (QUALITY & RELIABILITY - PC SYSTEMS A.E., PC SYSTEMS A.E.-QUALITY & RELIABILITY-COMPUTER SOLUTIONS, QUALITY & RELIABILITY - PC SYSTEMS A.E.) διευκρινίζεται ότι δεν έχουν ελεγχθεί φορολογικά, καθώς οι εργασίες των δύο πρώτων ξεκίνησαν το τελευταίο τρίμηνο του 2005 και της τρίτης το Α' τρίμηνο του 2006, για έργα τα οποία τιμολογήθηκαν το 2006 και καμία από αυτές δεν συμπληρώνει 12-μηνο λειτουργίας εντός του 2005. Σημειώνεται, επίσης, σχετικά ότι καμία από τις τρεις Κοινοπραξίες της Εταιρείας που ενοποιήθηκαν στις χρήσεις 2005 και 2006 δεν συμμετέχει με ποσοστό ίσο ή μεγαλύτερο του 5% στο συνολικό Κύκλο Εργασιών, τα Αποτελέσματα και το Ενεργητικό της Εταιρείας κατά τις αντίστοιχες χρήσεις.

Η Εταιρεία, από την 01.01.2007, εφαρμόζοντας πλήρως τις διατάξεις του ΔΛΠ 37 (Προβλέψεις, Ενδεχόμενες Υποχρεώσεις και Απαιτήσεις), διενεργεί εκτιμήσεις και λογιστικοποιεί τις σχετικές προβλέψεις για το ενδεχόμενο επιβολής πρόσθετων φόρων και προσαυξήσεων για τις ανέλεγκτες φορολογικά χρήσεις. Στην παρούσα φάση η Εταιρεία έχει ανέλεγκτες τις χρήσεις 2006 και 2007. Για τις ανωτέρω χρήσεις η Εταιρεία έχει κάνει πρόβλεψη € 70.000 ευρώ. Ειδικά για την ελεγμένη χρήση 1999, η οποία εκκρεμοδικεί, καθώς η Εταιρεία έχει προσφύγει στα Φορολογικά- Διοικητικά Δικαστήρια, έχει σχηματιστεί πρόβλεψη € 130.000 ευρώ. Για την ανέλεγκτη χρήση 2006 έχει σχηματιστεί πρόβλεψη € 35.350 ευρώ.

Σύμφωνα με δήλωση της Διοίκησης της Εταιρείας, κατά την 31.12.2006 δεν υφίσταντο ληξιπρόθεσμες, μη ρυθμισμένες, οφειλές της Εταιρείας προς τρίτους, συμπεριλαμβανομένων του Δημοσίου, των Τραπεζών και των Ασφαλιστικών Ταμείων.

**3.10.2.12 Αποθεματικά κεφάλαια**

Τα αφορολόγητα και ειδικώς φορολογηθέντα αποθεματικά έχουν σχηματιστεί, όπως εμφανίζεται στο παρακάτω πίνακα σύμφωνα με τις διατάξεις της φορολογικής νομοθεσίας από αφορολόγητα ή ειδικώς φορολογηθέντα έσοδα (κέρδη από πώληση μετοχών, κλπ). Σε περίπτωση που αποφασιστεί διανομή αυτών θα πρέπει να καταβληθεί φόρος σύμφωνα με τους ισχύοντες συντελεστές φορολογίας εισοδήματος κατά την χρονική στιγμή της διανομής (25% για το 2007).

<b>ΑΠΟΘΕΜΑΤΙΚΑ ΚΕΦΑΛΑΙΑ</b>						
<i>ποσά σε €</i>	<b>ΟΜΙΛΟΣ</b>			<b>ΕΤΑΙΡΙΑ</b>		
	<b>31.12.2004</b>	<b>31.12.2005</b>	<b>31.12.2006</b>	<b>31.12.2004</b>	<b>31.12.2005</b>	<b>31.12.2006</b>
Υπέρ το άρτιο	5.965.015	5.965.015	5.965.015	5.965.015	5.965.015	5.965.015
Τακτικό αποθεματικό	239.499	239.499	239.499	239.499	239.499	239.499
Αφορολόγητα και ειδικά φορολογηθέντα αποθεματικά	437.879	437.879	437.879	437.879	437.879	437.879
Αποθεματικά από ίδιες μετοχές	380.412	243.966	-199.734	380.412	243.966	-199.734
Δικαιώματα Μειοψηφίας	-372.002	-377.734	-441.902	-	-	-
Μείον Ζημιές Θυγατρικής			-31.607			
<b>Σύνολο</b>	<b>6.650.803</b>	<b>6.508.625</b>	<b>5.969.150</b>	<b>7.022.805</b>	<b>6.886.359</b>	<b>6.442.659</b>

**3.10.3 Χρηματοοικονομικές Πληροφορίες Ενοποιημένων και Εταιρικών Ταμειακών Ροών, 2004-2006**

Οι ταμειακές ροές χρήσεων 2004-2005 και 2006, σε ενοποιημένη και εταιρική βάση αναλύονται παρακάτω.

ποσά σε €	ΑΝΑΛΥΣΗ ΤΑΜΕΙΑΚΩΝ ΡΟΩΝ					
	ΟΜΙΛΟΣ			ΕΤΑΙΡΙΑ		
	31.12.2004	31.12.2005	31.12.2006	31.12.2004	31.12.2005	31.12.2006
<b>Λειτουργικές δραστηριότητες</b>						
Κέρδη/ (ζημιές) προ φόρων	1.794.283	- 3.812.071	- 1.535.662	1.679.896	-3.808.475	-1.923.250
Πλέον/ μείον προσαρμογές για :						
Αποσβέσεις	1.177.047	675.424	374.309	1.002.236	597.224	283.635
Προβλέψεις	0	0	0	0	0	0
Συναλλαγματικές διαφορές	-34.796	0	0	-34.796	0	0
Αποτελέσματα επενδυτικής δραστηριότητας	-1.501.434	-720.920	0	-1.430.496	-648.355	0
Χρεωστικοί τόκοι και συναφή έξοδα	738.648	722.525	1.424.211	667.710	635.623	1.285.830
<b>Πλέον/ μείον προσαρμογές για μεταβολές λογ/μών κεφ. κίνησης που σχετίζονται με τις λειτουργικές δραστηριότητες</b>						
Μείωση/ (αύξηση) αποθεμάτων	504.369	210.991	- 300.121	1.828.298	230.329	-255.600
Μείωση/ (αύξηση) απαιτήσεων	4.513.956	8.405.125	- 1.255.247	3.622.631	8.315.637	-3.638.981
Μείωση/ (αύξηση) υποχρεώσεων (πλην τραπεζών)	-4.660.971	- 4.663.461	- 3.014.838	-4.970.711	-4.524.189	-198.825
Μείον:						
Χρεωστικοί τόκοι και συναφή έξοδα καταβεβλημένα	-738.648	- 722.525	- 734.189	-667.710	-635.623	-595.407
Καταβεβλημένοι φόροι	-124.287	0	0	-124.287	0	0
<b>Σύνολο εισροών/ (εκροών) από λειτουργικές δραστηριότητες</b>	<b>1.668.167</b>	<b>816.008</b>	<b>- 5.041.537</b>	<b>1.572.771</b>	<b>810.526</b>	<b>-5.042.598</b>
<b>Επενδυτικές δραστηριότητες</b>						
Απόκτηση θυγατρικών, Συγγενών, Κοινοπραξιών και λοιπών επενδύσεων	-146.912	- 59.006	- 21.439	-146.912	-59.006	-42.867
Αγορά ενσώματων και άυλων παγίων περιουσιακών στοιχείων	-983.255	- 653.557	- 41.409	-967.900	-703.909	24.199
Εισπράξεις από πωλήσεις ενσώματων και άυλων παγίων	0	0	80.680	0	0	80.680
Τόκοι Εισπραχθέντες	3.194	6.180	1.776	3.194	6.180	1.774
Μερίσματα εισπραχθέντα	414.330	65.599	401	414.330	65.599	401
<b>Σύνολο εισροών/ (εκροών) από επενδυτικές δραστηριότητες</b>	<b>-712.643</b>	<b>- 640.784</b>	<b>20.009</b>	<b>-697.288</b>	<b>-691.136</b>	<b>15.789</b>
<b>Χρηματοδοτικές δραστηριότητες</b>						
Εισπράξεις από αύξηση μετοχικού κεφαλαίου	0	0	0	59.755	0	0
Εισπράξεις από εκδοθέντα/ αναληφθέντα δάνεια	700.000	5.629	14.788.129	700.000	5.629	7.664.000
Εξοφλήσεις δανείων	-580.477	- 2.030.164	- 9.486.762	-412.483	-1.878.253	-2.386.812
Εξοφλήσεις υποχρεώσεων από χρηματοδοτικές μισθώσεις (χρεολύσια)	0	0	0	0	0	0
Μερίσματα πληρωθέντα	-189.105	- 190.531	0	-189.105	-190.531	0
<b>Σύνολο εισροών/ (εκροών) από χρηματοδοτικές δραστηριότητες</b>	<b>-69.582</b>	<b>- 2.215.066</b>	<b>5.301.367</b>	<b>158.167</b>	<b>-2.063.155</b>	<b>5.277.188</b>
Καθαρή αύξηση/ (μείωση) στα ταμειακά διαθέσιμα και ισοδύναμα περιόδου	885.942	- 2.039.842	279.839	1.033.650	-1.943.765	250.379
<b>Ταμειακά διαθέσιμα και ισοδύναμα έναρξης περιόδου</b>	<b>2.440.496</b>	<b>3.326.438</b>	<b>1.286.596</b>	<b>2.042.955</b>	<b>3.076.604</b>	<b>1.132.838</b>
<b>Ταμειακά διαθέσιμα και ισοδύναμα λήξης περιόδου</b>	<b>3.326.438</b>	<b>1.286.596</b>	<b>1.566.435</b>	<b>3.076.605</b>	<b>1.132.839</b>	<b>1.383.217</b>

Οι εκροές από λειτουργικές δραστηριότητες του ομίλου ανήλθαν σε € 5.041.537 ευρώ το 2006 έναντι εισροών € 816.008 ευρώ το 2005 και εισροών € 1.668.167 ευρώ το 2004 λόγω της σημαντικής αύξησης των υποχρεώσεων (πλην τραπεζών) το 2005 και το 2006.

Ο Όμιλος παρουσίασε εισροές από επενδυτικές δραστηριότητες ύψους € 20.009 ευρώ το 2006 και εκροές € 640.784 ευρώ και € 712.643 ευρώ το 2005 και το 2004 αντίστοιχα.

Ο Όμιλος παρουσίασε εισροές από χρηματοδοτικές δραστηριότητες ύψους € 5.301.367 ευρώ το 2006 και εκροές € 640.784 ευρώ και € 712.643 ευρώ το 2005 και το 2004 αντίστοιχα. Σημειώνεται ότι το 2005 και το 2006 διατέθηκαν σημαντικά ποσά για την εξόφληση δανείων. Επίσης, το 2006 εμφανίζονται εισροές από εισπραχθέντα αναληφθέντων δανείων.

Τα ταμειακά διαθέσιμα τέλους χρήσης ανήλθαν σε € 1.566.435 ευρώ το 2006 έναντι € 1.286.596 ευρώ το 2005 και € 3.326.438 ευρώ το 2004. Συνολικά από 31.12.2004 έως 31.12.2006 σημειώθηκε μείωση 52,91%.



Αντίστοιχα σε εταιρικό επίπεδο οι εκροές από λειτουργικές δραστηριότητες ανήλθαν σε € 5.042.598 ευρώ το 2006 έναντι εισροών € 810.526 ευρώ το 2005 και εισροών € 1.572.771 ευρώ το 2004.

Η εταιρία παρουσίασε εισροές από επενδυτικές δραστηριότητες ύψους € 15.789 ευρώ το 2006 και εκροές € 691.136 ευρώ και € 697.288 ευρώ το 2005 και το 2004 αντίστοιχα.

Η εταιρία παρουσίασε εισροές από χρηματοδοτικές δραστηριότητες ύψους € 5.277.188 ευρώ το 2006 και εκροές € 2.063.155 ευρώ το 2005 και εισροές € 158.167 ευρώ το 2004.

Τα ταμειακά διαθέσιμα τέλους χρήσης της εταιρίας ανήλθαν σε € 1.383.217 ευρώ το 2006 έναντι € 1.132.839 ευρώ το 2005 και € 3.076.605 ευρώ το 2004. Συνολικά από 31.12.2004 έως 31.12.2006 σημειώθηκε μείωση 55,04%.

Οι ταμειακές ροές του Ομίλου κατά την περίοδο 2004-2006 επηρεάστηκαν σε μεγάλο βαθμό από τις οικονομικές δυσκολίες που αντιμετώπιζε αρχικά η Εταιρία λόγω της σύνδεσης της με την εισηγμένη εταιρία 'Πουλιάδης και Συνεργάτες Α.Ε.Β.Ε.' και η οποία αντιμετώπιζε σημαντικές δυσχέρειες. Το γεγονός αυτό είχε δυσμενείς συνέπειες για τη χρηματοοικονομική πορεία του Ομίλου και της Εταιρίας (μείωση κύκλου εργασιών και μείωση απαιτήσεων από πελάτες και υποχρεώσεων προς προμηθευτές, πτώση της κερδοφορίας και καταγραφή ζημιών).

Κατά τα έτη 2005 και 2006, οι ταμειακές ροές του Ομίλου παρουσίασαν μικτή εικόνα παρά τις σημαντικές ζημίες που πραγματοποιήθηκαν στις αντίστοιχες χρήσεις. Κατά τη χρήση 2005 καταγράφηκε σημαντική μείωση των απαιτήσεων κατά € 8,4 εκατ. ευρώ, εξέλιξη που σε μεγάλο βαθμό οφείλονταν στην καθοδική πορεία της δραστηριότητας του Ομίλου, ενώ αντίστοιχα κατά την ίδια περίοδο οι μη τραπεζικές υποχρεώσεις του αυξήθηκαν κατά € 4,7 εκατ. ευρώ. και τα αποτελέσματα χρήσης ήταν αρνητικά και διαμορφώθηκαν σε ζημίες ύψους € 3,8 εκατ. ευρώ. Οι αποπληρωμές δανείων ύψους € 2 εκατ. ευρώ είχαν ως αποτέλεσμα τη μείωση των ταμειακών διαθεσίμων του Ομίλου κατά € 2,1 εκατ. ευρώ.

Κατά την χρήση 2006, η προηγούμενη αρνητική εξέλιξη των ταμειακών ροών παρουσίασε σημαντική διαφοροποίηση, αφού οι ζημίες χρήσεως περιορίστηκαν σε € 1,5 εκατ. ευρώ, καθώς η είσοδος Στρατηγικού Επενδυτή (κ. Γεωργίου Οικονόμου), η αλλαγή του ιδιοκτησιακού καθεστώτος και η ανάληψη καθηκόντων από νέα Διοικητική Ομάδα οδήγησε σε σημαντική διοικητική και οργανωτική αναδιάρθρωση (περιορισμός λειτουργικού κόστους), με τελική συνέπεια την αναστροφή της αρνητικής πορείας των εργασιών της Εταιρίας από το Β' εξάμηνο 2006 και μετά.

Παράλληλα όμως, οι λειτουργικές ταμειακές ροές παρουσίασαν σημαντική επιβάρυνση λόγω αυξημένων χρηματοοικονομικών εξόδων (€ 1,5 εκατ. ευρώ), αύξησης των απαιτήσεων του Ομίλου (€ 1,2 εκατ. ευρώ), καθώς και λόγω αύξησης της δραστηριότητας αλλά και μείωσης των υποχρεώσεων προς τρίτους (€ 3 εκατ. ευρώ). Η σημαντική αυτή μείωση των λειτουργικών ροών αντιμετωπίστηκε με αύξηση του τραπεζικού δανεισμού (κατά περίπου € 5,3 εκατ. ευρώ), μεγάλο μέρος του οποίου όμως αφορά εκχώρηση υπογεγραμμένων συμβάσεων και κατ' αυτό τον τρόπο θα εξυπηρετείται αυτόματα με την αποπληρωμή των συμβάσεων αυτών και ως εκ τούτου δεν θα επιβαρύνεται η συνολική ρευστότητα της Εταιρίας και του Ομίλου.

### **3.10.4 Ανάλυση των Ιδίων κεφαλαίων**

Τα Ίδια Κεφάλαια, σε ενοποιημένο επίπεδο, για τις χρήσεις 2004-2006, αναλύονται ως ακολούθως.

ΑΝΑΛΥΣΗ ΕΝΟΠΟΙΗΜΕΝΩΝ ΙΔΙΩΝ ΚΕΦΑΛΑΙΩΝ ΟΜΙΛΟΥ: 1.1.2004 – 31.12.2006										
ποσά σε €	Μετοχικό Κεφάλαιο	Υπέρ το άρτιο	Ίδιες Μετοχές	Ποσά για αύξηση μετοχικού κεφαλαίου	Διαφορές Αναπροσαρμ ογών	Αποθεματικά	Σωρευμένα κέρδη	Διαφορές Ενοποίησης	Δικαιώματα Μειοψηφίας	ΣΥΝΟΛΟ ΚΑΘΑΡΗΣ ΘΕΣΗΣ ΟΜΙΛΟΥ
<b>Κατά την 01.01.2004 (ΕΓΛΣ)</b>	<b>4.640.015</b>	<b>5.965.015</b>	<b>-514.840</b>	<b>0</b>	<b>117.986</b>	<b>1.080.540</b>	<b>2.024.801</b>	<b>-898.587</b>	<b>1.097.786</b>	<b>13.512.716</b>
Προσαρμογές λόγω ΔΛΠ			514.840		-117.986		-5.952.983	898.587		-4.657.542
<b>Κατά την 01.01.2004 (ΔΛΠ)</b>	<b>4.640.015</b>	<b>5.965.015</b>	<b>0</b>	<b>0</b>	<b>0</b>	<b>1.080.540</b>	<b>-3.928.182</b>	<b>0</b>	<b>1.097.786</b>	<b>8.855.173</b>
Αύξηση Μετοχικού Κεφαλαίου	59.755									59.755
Αποτέλεσμα χρήσεως							1.794.283			1.794.283
Λοιπές μεταβολές							-967.892	-725.785		-1.693.677
Μερίσματα εγκριθέντα							201.526			201.526
<b>Κατά την 31.12.2004</b>	<b>4.699.770</b>	<b>5.965.015</b>	<b>0</b>	<b>0</b>	<b>0</b>	<b>1.080.540</b>	<b>-2.900.265</b>	<b>0</b>	<b>372.001</b>	<b>9.217.060</b>
<b>Κατά την 01.01.2005</b>	<b>4.699.770</b>	<b>5.965.015</b>	<b>0</b>	<b>0</b>	<b>0</b>	<b>1.080.540</b>	<b>-2.900.265</b>	<b>0</b>	<b>372.001</b>	<b>9.217.060</b>
Αύξηση Μετοχικού Κεφαλαίου										0
Αποτέλεσμα χρήσεως							-3.812.071	0		-3.812.071
Λοιπές μεταβολές							-2.150.567	5.732		-2.144.835
Μερίσματα εγκριθέντα										0
<b>Κατά την 31.12.2005</b>	<b>4.699.770</b>	<b>5.965.015</b>	<b>0</b>	<b>0</b>	<b>0</b>	<b>1.080.540</b>	<b>-8.862.903</b>	<b>0</b>	<b>377.733</b>	<b>3.260.154</b>
<b>Κατά την 01.01.2006</b>	<b>4.699.770</b>	<b>5.965.015</b>	<b>0</b>	<b>0</b>	<b>0</b>	<b>1.080.540</b>	<b>-8.862.903</b>	<b>0</b>	<b>377.733</b>	<b>3.260.154</b>
Αύξηση Μετοχικού Κεφαλαίου										0
Λοιπές μεταβολές							-732.357	64.169		-668.188
Αποτέλεσμα χρήσεως							-1.535.662			-1.535.662
Μερίσματα εγκριθέντα										0
<b>Κατά την 31.12.2006</b>	<b>4.699.770</b>	<b>5.965.015</b>	<b>0</b>	<b>0</b>	<b>0</b>	<b>1.080.540</b>	<b>-11.130.922</b>	<b>0</b>	<b>441.902</b>	<b>1.056.304</b>

Η ανάλυση των Ιδίων Κεφαλαίων, σε εταιρικό επίπεδο, για τις χρήσεις 2004-2006, παρουσιάζεται στον παρακάτω πίνακα.

ΑΝΑΛΥΣΗ ΙΔΙΩΝ ΚΕΦΑΛΑΙΩΝ ΕΤΑΙΡΙΑΣ: 1.1.2004 – 31.12.2006							
ποσά σε €	Μετοχικό Κεφάλαιο	Υπέρ το άρτιο	Ποσά για αύξηση Μετοχ. Κεφαλαίου	Διαφορές Αναπροσαρ μογών	Αποθεματικά	Σωρευμένα κέρδη	Σύνολο
<b>Κατά την 01.01.2004 (ΕΓΛΣ)</b>	<b>4.640.015</b>	<b>5.965.015</b>	<b>0</b>	<b>117.986</b>	<b>1.070.076</b>	<b>1.527.233</b>	<b>13.320.324</b>
Διορθώσεις λόγω ΔΛΠ				-117.986		-5.546.630	-5.664.616
<b>Κατά την 01.01.2004 (ΔΛΠ)</b>	<b>4.640.015</b>	<b>5.965.015</b>	<b>0</b>	<b>0</b>	<b>1.070.076</b>	<b>-4.019.397</b>	<b>7.655.708</b>
Αύξηση κεφαλαίου	59.755						59.755
Αποτέλεσμα χρήσεως						1.679.896	1.679.896
Λοιπές μεταβολές						-1.056.615	-1.056.615
Μερίσματα εγκριθέντα						201.526	201.526
<b>Κατά την 31.12.2004</b>	<b>4.699.770</b>	<b>5.965.015</b>	<b>0</b>	<b>0</b>	<b>1.070.076</b>	<b>-3.194.590</b>	<b>8.540.270</b>
<b>Κατά την 01.01.2005</b>	<b>4.699.770</b>	<b>5.965.015</b>	<b>0</b>	<b>0</b>	<b>1.070.076</b>	<b>-3.194.590</b>	<b>8.540.270</b>
Αύξηση κεφαλαίου							0
Αποτέλεσμα χρήσεως						-3.808.475	-3.808.475
Λοιπές μεταβολές						-2.151.893	-2.151.893
Μερίσματα εγκριθέντα						0	0
<b>Κατά την 31.12.2005</b>	<b>4.699.770</b>	<b>5.965.015</b>	<b>0</b>	<b>0</b>	<b>1.070.076</b>	<b>-9.154.958</b>	<b>2.579.902</b>
<b>Κατά την 01.01.2006</b>	<b>4.699.770</b>	<b>5.965.015</b>	<b>0</b>	<b>0</b>	<b>1.070.076</b>	<b>-9.154.958</b>	<b>2.579.902</b>
Αύξηση κεφαλαίου							0
Αποτέλεσμα χρήσεως						-490.569	-490.569
Λοιπές μεταβολές						-1.923.250	-1.923.250
Μερίσματα εγκριθέντα							0
<b>Κατά την 31.12.2006</b>	<b>4.699.770</b>	<b>5.965.015</b>	<b>0</b>	<b>0</b>	<b>1.070.076</b>	<b>-11.568.777</b>	<b>166.083</b>

### 3.10.5 Χρηματοοικονομικές Πληροφορίες για τις Μεταβολές της Καθαρής Θέσης, 2004-2006

Η κατάσταση των μεταβολών της καθαρής θέσης για τις χρήσεις 2004-2005 και 2006, σε ενοποιημένη και εταιρική βάση, αποτυπώνεται στον πίνακα που ακολουθεί.

<b>ΚΑΤΑΣΤΑΣΗ ΜΕΤΑΒΟΛΩΝ ΚΑΘΑΡΗΣ ΘΕΣΗΣ</b>		
<i>ποσά σε €</i>	<b>ΟΜΙΛΟΣ</b>	<b>ΕΤΑΙΡΙΑ</b>
<b>Καθαρή θέση έναρξης περιόδου 1.1.2004</b>	<b>8.855.173</b>	<b>7.655.708</b>
Κέρδη / (ζημίες ) της χρήσης μετά από φόρους	1.255.998	1.086.376
Αύξηση / (μείωση) μετοχικού εταιρικού κεφαλαίου	0	0
Διανεμηθέντα μερίσματα (κέρδη)	-188.109	-188.109
Καθαρό εισόδημα καταχωρημένο απευθείας στην καθαρή θέση	-792.283	-99.986
Αγορές / ( πωλήσεις ) ιδίων μετοχών	86.281	86.281
<b>Καθαρή Θέση λήξης περιόδου 31.12.2004</b>	<b>9.217.060</b>	<b>8.540.270</b>
<b>Καθαρή Θέση έναρξης περιόδου 1.1.2005</b>	<b>9.217.060</b>	<b>8.540.270</b>
Κέρδη / (ζημίες ) της χρήσης μετά από φόρους	-3.812.071	-3.808.475
Αύξηση / (μείωση) μετοχικού εταιρικού κεφαλαίου	0	0
Διανεμηθέντα μερίσματα (κέρδη)	-190.531	-190.531
Καθαρό εισόδημα καταχωρημένο απευθείας στην καθαρή θέση	-1.980.815	-1.987.873
Αγορές / ( πωλήσεις ) ιδίων μετοχών	26.511	26.511
<b>Καθαρή Θέση λήξης περιόδου 31.12.2005</b>	<b>3.260.154</b>	<b>2.579.902</b>
<b>Καθαρή Θέση έναρξης περιόδου 1.1.2006</b>	<b>3.260.154</b>	<b>2.579.902</b>
Κέρδη / (ζημίες ) της χρήσης μετά από φόρους	-1.535.662	-1.923.250
Αύξηση / (μείωση) μετοχικού εταιρικού κεφαλαίου	0	0
Διανεμηθέντα μερίσματα (κέρδη)	0	0
Καθαρό εισόδημα καταχωρημένο απευθείας στην καθαρή θέση	-589.888	-412.269
Αγορές / ( πωλήσεις ) ιδίων μετοχών	-78.300	-78.300
<b>Καθαρή Θέση λήξης περιόδου 31.12.2006</b>	<b>1.056.304</b>	<b>166.083</b>

### 3.10.6 Σημειώσεις Ορκωτών Ελεγκτών-Λογιστών επί των Οικονομικών Καταστάσεων της Εταιρίας

Οι Σημειώσεις των Ορκωτών Ελεγκτών-Λογιστών επί των ενοποιημένων Οικονομικών Καταστάσεων της Εταιρίας για τις χρήσεις που έληξαν στις 31.12.2004, 31.12.2005 και 31.12.2006, παρατίθενται στη συνέχεια. Οι Σημειώσεις παρέχουν σημαντικές πληροφορίες για την πληρέστερη κατανόηση των οικονομικών καταστάσεων, Οι εν λόγω Σημειώσεις περιλαμβάνονται στην ιστοσελίδα της Εταιρίας ([www.pcsystems.gr](http://www.pcsystems.gr)).

#### Χρήση 2004

Χωρίς να διατυπώνουμε επιφύλαξη ως προς τα συμπεράσματα του ελέγχου μας, εφιστούμε την προσοχή σας στο γεγονός ότι, την 24/04/2007 ολοκληρώθηκε ο φορολογικός έλεγχος της Εταιρείας για τις ανέλεγκτες χρήσεις 2000-2004. Οι φόροι και οι προσαυξήσεις που καταλογίστηκαν και αφορούσαν την περίοδο αυτή ανέρχονται στο ποσό 1.573.543,72 €. Από το σύνολο αυτό, ποσό 1.221.200 €, αντιστοιχεί στο φόρο εισοδήματος το δε υπόλοιπο αντιστοιχεί στις λοιπές φορολογίες. Το σύνολο του ποσού αυτού έχει επιβαρύνει τα αποτελέσματα της τρέχουσας χρήσης (2007).

#### Χρήση 2005

Χωρίς να διατυπώνουμε επιφύλαξη ως προς τα συμπεράσματα του ελέγχου μας, εφιστούμε την προσοχή σας στα παρακάτω θέματα που προέκυψαν από τον έλεγχό μας και παρατίθενται στις Σημειώσεις του προσαρτήματος των οικονομικών καταστάσεων: 1) Στη Σημείωση 13, στην οποία γίνεται αναφορά στο γεγονός ότι οι φορολογικές δηλώσεις για τις χρήσεις 2000 μέχρι και 2005 δεν έχουν εξετασθεί από τις φορολογικές αρχές, με συνέπεια να υπάρχει το ενδεχόμενο επιβολής πρόσθετων φόρων και προσαυξήσεων κατά το χρόνο που θα εξετασθούν και θα οριστικοποιηθούν. Η έκβαση του φορολογικού ελέγχου δεν είναι δυνατόν να προβλεφθεί στο παρόν στάδιο και ως εκ τούτου, δεν έχει γίνει οποιαδήποτε

πρόβλεψη στις οικονομικές καταστάσεις σε σχέση με το θέμα αυτό. 2) Στη Σημείωση 24 και όπως προκύπτει και από την επιστολή της Νομικού Συμβούλου της Εταιρίας προς εμάς με ημερομηνία 07/02/2006, έχει γίνει καταγγελία των συμβάσεων πιστώσεων ανοιχτού λογαριασμού δύο τραπεζών συνολικού ύψους Ευρώ 7.730.003,96 (επί συνολικού ύψους οφειλών προς τις τράπεζες ποσού Ευρώ 9.478.714). Μετά από αίτηση της Εμπορικής Τράπεζας, εκδόθηκε σε βάρος της Εταιρίας, η υπ' αριθμ. 9082/2005 διαταγή πληρωμής του Πρωτοδικείου Αθηνών, ποσού € 4.262.625,62 και επεβλήθη συντηρητική κατάσχεση εις χείρας τρίτων επί των απαιτήσεων της. 3) Στη Σημείωση 25, υπάρχει αναφορά για οφειλές σε προμηθευτές συνολικού ποσού 187.000 € περίπου, για τις οποίες έχουν επιδοθεί εξώδικες οχλήσεις και ποσού 1.458.000 € για τις οποίες έχουν γίνει αιτήσεις συντηρητικής κατάσχεσης.

Στην Ενότητα 3.2.3.1 παρατίθενται εξηγήσεις επί των παραπάνω σημειώσεων.

### **Χρήση 2006**

Χωρίς να διατυπώνουμε επιφύλαξη ως προς τα συμπεράσματα του ελέγχου μας, εφιστούμε την προσοχή σας στην Σημείωση 13β επί των Οικονομικών Καταστάσεων, όπου αναφέρεται ότι οι φορολογικές δηλώσεις για ορισμένες χρήσεις, δεν έχουν εξετασθεί από τις φορολογικές αρχές, με συνέπεια να υπάρχει το ενδεχόμενο επιβολής πρόσθετων φόρων και προσαυξήσεων κατά το χρόνο που θα εξετασθούν και θα οριστικοποιηθούν. Η έκβαση του φορολογικού ελέγχου δεν είναι δυνατόν να προβλεφθεί στο παρόν στάδιο και, ως εκ τούτου, δεν έχει γίνει οποιαδήποτε πρόβλεψη στις οικονομικές καταστάσεις σε σχέση με το θέμα αυτό.

### **3.10.7 Άτυπες Pro Forma Χρηματοοικονομικές Πληροφορίες 2005-2006**

Οι pro-forma οικονομικές καταστάσεις της 31<sup>ης</sup> Δεκεμβρίου 2005 & 2006 συντάχθηκαν σύμφωνα με τις διατάξεις του κανονισμού 809/2004 της Επιτροπής των Ευρωπαϊκών Κοινοτήτων, προκειμένου να περιληφθούν στο Ενημερωτικό Δελτίο το οποίο συντάσσεται στα πλαίσια της αύξησης του μετοχικού κεφαλαίου της Εταιρίας.

Η απόφαση της Διοίκησης της PC SYSTEMS A.E. για την πώληση της θυγατρικής ΣΑΜΑΡΑΣ Α.Ε. θεωρήθηκε ως ιδιαίτερα σημαντική συναλλαγή για την δραστηριότητα και την οικονομική κατάσταση της εταιρείας και ως εκ τούτου απαιτούνται πρόσθετες πληροφορίες για να παρουσιαστεί η εξέλιξη των μεγεθών της μετά την πώληση.

Οι pro-forma οικονομικές καταστάσεις καταρτίστηκαν μόνο για ενδεικτικούς σκοπούς προκειμένου να παρουσιαστεί η οικονομική κατάσταση της PC SYSTEMS A.E. χωρίς την συμμετοχή της ΣΑΜΑΡΑΣ Α.Ε. για τις χρήσεις που έληξαν την 31η Δεκεμβρίου 2005 και 2006.

Σημειώνεται ότι στις ανωτέρω αναφερόμενες περιόδους η θυγατρική εταιρία ΣΑΜΑΡΑΣ Α.Ε. συντελούσε στον Ενοποιημένο κύκλο εργασιών με ποσοστό άνω του 25%.

Κατά το Α' Εξάμηνο 2007 η εταιρία ΣΑΜΑΡΑΣ δεν συμπεριλαμβάνεται στις καταστάσεις οπότε τα αποτελέσματα είναι συγκρίσιμα. Συνεπώς για την περίοδο αυτή δεν απαιτείται κατάρτιση άτυπων (pro forma) καταστάσεων.

Πηγή των παρακάτω στοιχείων είναι οι δημοσιευμένες Οικονομικές Καταστάσεις. Η Εταιρία προχώρησε στις παρακάτω εγγραφές προσαρμογής προκειμένου να απεικονίσει μια υποθετική κατάσταση κατά την οποία η εταιρία ΣΑΜΑΡΑΣ Α.Ε. δεν ενοποιείται με τη μητρική Εταιρία. Σημειώνεται ότι κατά την κατάρτιση των άτυπων (pro forma) καταστάσεων δεν έχει υπολογιστεί κάποιο κέρδος για την Εταιρία.

**ΣΤΟΙΧΕΙΑ PROFORMA ΙΣΟΛΟΓΙΣΜΩΝ 2005 ΚΑΙ 2006**

	PRO FORMA	ΕΓΓΡΑΦΕΣ ΠΡΟΣΑΡΜΟ ΓΗΣ	ΔΗΜΟΣΙΕΥ ΜΕΝΕΣ	PRO FORMA	ΕΓΓΡΑΦΕΣ ΠΡΟΣΑΡΜΟ ΓΗΣ	ΔΗΜΟΣΙΕΥΜΕ ΝΕΣ
(ποσά σε ευρώ)	<b>31.12.2006</b>			<b>31.12.2005</b>		
<b>ΕΝΕΡΓΗΤΙΚΟ</b>						
Πάγια στοιχεία ενεργητικού	382.839	(103.028)	485.867	669.521	(150.058)	819.579
Κυκλοφορούν Ενεργητικό						
- Αποθέματα	1.273.457	(1.347.863)	2.621.320	1.017.858	(1.303.342)	2.321.200
- Απαιτήσεις από πελάτες	13.775.697	(4.652.027)	18.427.724	11.488.712	(4.294.889)	15.783.601
- Λοιπά στοιχεία ενεργητικού	4.317.520	(368.688)	4.686.208	6.847.611	(269.238)	7.116.849
<b>ΣΥΝΟΛΟ ΕΝΕΡΓΗΤΙΚΟΥ</b>	<b>19.749.513</b>	<b>(6.471.606)</b>	<b>26.221.119</b>	<b>20.023.702</b>	<b>(6.017.527)</b>	<b>26.041.229</b>
<b>ΠΑΘΗΤΙΚΟ</b>						
Μακροπρόθεσμες υποχρεώσεις	569.708	(285.974)	855.682	1.174.237	(21.879)	1.196.116
Βραχυπρόθεσμες τραπεζικές υποχρεώσεις	14.853.213	(1.598.767)	16.451.980	9.478.814	(1.574.588)	11.053.402
Λοιπές βραχυ/θεσμες υποχρεώσεις	5.145.071	(2.712.082)	7.857.153	8.186.944	(2.344.613)	10.531.557
<b>Σύνολο υποχρεώσεων (α)</b>	<b>20.567.992</b>	<b>(4.596.823)</b>	<b>25.164.815</b>	<b>18.839.995</b>	<b>(3.941.080)</b>	<b>22.781.075</b>
Μετοχικό κεφάλαιο	4.699.770	0	4.699.770	4.699.770	0	4.699.770
Λοιπά Στοιχεία Καθαρής Θέσης Μετόχων Εταιρίας	-5.476.161	(1.390.793)	-4.085.368	-3.512.828	(1.695.479)	-1.817.349
Σύνολο Καθαρής θέσης μετόχων Εταιρίας	-776.391	(1.390.793)	614.402	1.186.942	(1.695.479)	2.882.421
Δικαιώματα Μειοψηφίας	-42.088	(483.990)	441.902	-3.235	(380.968)	377.733
<b>Σύνολο Καθαρής Θέσης (β)</b>	<b>-818.479</b>	<b>(1.874.783)</b>	<b>1.056.304</b>	<b>1.183.707</b>	<b>(2.076.447)</b>	<b>3.260.154</b>
<b>ΣΥΝΟΛΟ ΠΑΘΗΤΙΚΟΥ (α + β)</b>	<b>19.749.513</b>	<b>(6.471.606)</b>	<b>26.221.119</b>	<b>20.023.702</b>	<b>(6.017.527)</b>	<b>26.041.229</b>



**ΣΤΟΙΧΕΙΑ PRO FORMA ΑΠΟΤΕΛΕΣΜΑΤΩΝ 2005 ΚΑΙ 2006**

	PRO FORMA	ΕΓΓΡΑΦΕΣ ΠΡΟΣΑΡΜΟ ΓΗΣ	ΔΗΜΟΣΙΕΥ ΜΕΝΕΣ	PRO FORMA	ΕΓΓΡΑΦΕΣ ΠΡΟΣΑΡΜΟ ΓΗΣ	ΔΗΜΟΣΙΕΥ ΜΕΝΕΣ
	<b>31.12.2006</b>			<b>31.12.2005</b>		
Πωλήσεις	15.299.502	(12.404.866)	27.704.368	19.338.705	(11.164.489)	30.503.194
Μικτό κέρδος / (Ζημία)	5.895.976	(2.490.167)	8.386.143	4.521.117	(2.362.172)	6.883.289
Κέρδη/(Ζημίες) προ φόρων, χρηματοοικονομικών και επενδυτικών αποτελεσμάτων	-354.186	(617.044)	262.858	-2.581.809	(185.591)	-2.396.218
Κέρδη / (ζημίες) προ φόρων, χρηματοδοτικών, επενδυτικών αποτελεσμάτων	-637.821	(526.370)	-111.451	-3.179.033	(107.391)	-3.071.642
<b>Κέρδη / Ζημίες προ φόρων</b>	<b>-1.923.250</b>	<b>(387.588)</b>	<b>-1.535.662</b>	<b>-3.808.475</b>	<b>3.596</b>	<b>-3.812.071</b>
Φόρος Εισοδήματος	0	0	0	0	0	0
<b>Κέρδη / (Ζημίες) Περιόδου</b>	<b>-1.923.250</b>	<b>(387.588)</b>	<b>-1.535.662</b>	<b>-3.808.475</b>	<b>3.596</b>	<b>-3.812.071</b>
Κατανομή σε:						
Μετόχους εταιρείας	-1.915.999	(316.168)	-1.599.831	-3.805.240	8.968	-3.814.208
Μετόχους Μειοψηφίας	-7.251	(71.420)	64.169	-3.235	(5.372)	2.137
<b>Σύνολο</b>	<b>-1.923.250</b>	<b>(387.588)</b>	<b>-1.535.662</b>	<b>-3.808.475</b>	<b>3.596</b>	<b>-3.812.071</b>

**Βάση Ετοιμασίας για τις Περιόδους 2005 και 2006**

Η μητρική εταιρία 'ΣΥΣΤΗΜΑΤΑ ΜΙΚΡΟΫΠΟΛΟΓΙΣΤΩΝ Α.Ε.' είναι εισηγμένη στο Χρηματιστήριο Αθηνών. Για τις χρήσεις 1.1-31.12.2005 και 1.1-31.12.2006 η Εταιρία δημοσίευσε ενοποιημένες οικονομικές καταστάσεις της Εταιρίας 'ΣΥΣΤΗΜΑΤΑ ΜΙΚΡΟΫΠΟΛΟΓΙΣΤΩΝ Α.Ε.' και της θυγατρικής της 'ΣΑΜΑΡΑΣ Α.Ε.', οι οποίες καταρτίστηκαν σύμφωνα με τα Διεθνή Πρότυπα Χρηματοοικονομικής Πληροφόρησης (Δ.Π.Χ.Π.) , τα οποία ενίοτε αναφέρονται και ως Διεθνή Λογιστικά Πρότυπα (Δ.Λ.Π), όπως αυτά έχουν υιοθετηθεί από την Ευρωπαϊκή Ένωση με τον υπ' αριθμ. 1606/2002 κανονισμό του Ευρωπαϊκού Κοινοβουλίου και του Συμβουλίου της Ευρωπαϊκής Ένωσης, καθώς και τα Δ.Π.Χ.Π. που έχουν εκδοθεί από το Συμβούλιο Διεθνών Λογιστικών Προτύπων.

Για την κατάρτιση των pro-forma οικονομικών καταστάσεων έχουν ακολουθηθεί οι διατάξεις του Δ.Λ.Π. 10. Γεγονότα μεταγενέστερα της ημερομηνίας Ισολογισμού ('Events after the Balance Sheet Date') σε συνδυασμό με τις διατάξεις του Δ.Π.Χ.Π. 5. Μη κυκλοφορούντα στοιχεία του ενεργητικού κατεχόμενα προς πώληση, διακοπτόμενες δραστηριότητες ('Non-current Assets Held for Sale and Discontinued Operations').

Οι χρηματοοικονομικές proforma πληροφορίες ισολογισμού για το 2005 και το 2006 προήλθαν:

- 1) από την αφαίρεση των κονδυλίων των δημοσιευμένων ενοποιημένων οικονομικών καταστάσεων του ομίλου, των αντίστοιχων κονδυλίων που αφορούν στη θυγατρική εταιρία 'ΣΑΜΑΡΑΣ Α.Ε.'.
- 2) Διεταιρικές συναλλαγές δεν υπήρξαν για να προστεθούν λόγω διαφορετικής φύσης των δραστηριοτήτων μητρικής - θυγατρικής.

Οι χρηματοοικονομικές proforma πληροφορίες αποτελεσμάτων για το 2005 και το 2006 προήλθαν:

- 1) από την αφαίρεση των κονδυλίων των δημοσιευμένων ενοποιημένων οικονομικών καταστάσεων του ομίλου, των αντίστοιχων λογαριασμών αποτελεσμάτων χρήσεως που αφορούν στη θυγατρική εταιρία 'ΣΑΜΑΡΑΣ Α.Ε.'.
- 2) Διεταιρικές συναλλαγές δεν υφίστανται, λόγω διαφορετικής φύσης των δραστηριοτήτων μητρικής - θυγατρικής.

Ακολούθως παρατίθεται αυτούσια η Έκθεση του Ορκωτού Ελεγκτή-Λογιστή κ. Λεωνίδα Μαυρομήτρου (ΑΜ./ΣΟΕΛ: 21071) επί των άτυπων «pro forma» οικονομικών πληροφοριών.

**Έκθεση Ορκωτού Ελεγκτή-Λογιστή επί των άτυπων «pro forma» οικονομικών πληροφοριών****Προς το Διοικητικό Συμβούλιο της Ανώνυμης Εταιρίας «ΣΥΣΤΗΜΑΤΑ ΜΙΚΡΟΫΠΟΛΟΓΙΣΤΩΝ Α.Ε.»**

Υποβάλουμε την έκθεση μας σχετικά με τις άτυπες (Proforma) οικονομικές πληροφορίες που καθορίζονται στο παράρτημα II του Κανονισμού 809/2004 της Επιτροπής των Ευρωπαϊκών Κοινοτήτων (EEL 149/30.4.2004). Οι Proforma οικονομικές πληροφορίες έχουν συνταχθεί, για επεξηγηματικούς λόγους μόνο, για να παρέχουν τις πληροφορίες για το πώς διαμορφώνονται τα οικονομικά μεγέθη της Εταιρίας λαμβάνοντας σαν υπόθεση ότι ο Όμιλος «ΣΥΣΤΗΜΑΤΑ ΜΙΚΡΟΫΠΟΛΟΓΙΣΤΩΝ Α.Ε.» κατά τις χρήσεις 2006 & 2005 δεν περιλάμβανε την θυγατρική εταιρεία ΣΑΜΑΡΑΣ Α.Ε.. Η κατάρτιση των proforma οικονομικών πληροφοριών λόγω της φύσης τους, εξετάζει μια υποθετική κατάσταση και επομένως δεν αντιπροσωπεύει την πραγματική οικονομική θέση της (υποθετικής) επιχείρησης.

**Διοικητική ευθύνη**

Είναι ευθύνη της Διοικήσεως να προετοιμαστούν οι Proforma οικονομικές πληροφορίες σύμφωνα με την απαίτηση του Κανονισμού (ΕΚ) 809/2004 της Επιτροπής των Ευρωπαϊκών Κοινοτήτων (EEL 149/30.04.2004).

**Ελεγκτική ευθύνη**

Είναι ευθύνη δική μας να εκφράσουμε την άποψη που απαιτείται από το παράρτημα II στοιχείο 7 του Κανονισμού (ΕΚ) 809/2004 της Επιτροπής των Ευρωπαϊκών Κοινοτήτων (EEL 149/30.04.2004). Δεν είμαστε αρμόδιοι για την έκφραση οποιασδήποτε γνώμης σχετικά με τις Proforma οικονομικές πληροφορίες ή σχετικά με οποιαδήποτε από τα συστατικά στοιχεία τους, εκτός της γνώμης που εκφράζουμε πιο κάτω, αφού αυτές οι οικονομικές πληροφορίες εκφράζουν μία υποθετική περίπτωση. Ειδικότερα, δε δεχόμαστε οποιαδήποτε ευθύνη για όποιες οικονομικές πληροφορίες έχουν ήδη δημοσιευθεί και χρησιμοποιηθεί στη σύνταξη των Proforma οικονομικών καταστάσεων, πληροφορίες οι οποίες θεωρήθηκαν σαν δεδομένες χωρίς περαιτέρω έλεγχο.

**Εργασία διενεργηθείσα**

Εκτέλεσαμε την εργασία μας σύμφωνα με τα Ελληνικά Ελεγκτικά πρότυπα. Η εργασία μας, που δεν περιέλαβε τη διενέργεια ελεγκτικών επαληθεύσεων και λήψη διαβεβαιώσεων από ανεξάρτητες πηγές, για οποιαδήποτε από τις παραπάνω οικονομικές πληροφορίες, αφορούσε πρώτιστα τη σύγκριση των χωρίς προσαρμογή οικονομικών πληροφοριών με τα πρωτότυπα έγγραφα, έχοντας λάβει υπόψη τα στοιχεία που υποστηρίζουν τις προσαρμογές, και έχοντας συζητήσει τις Proforma οικονομικές πληροφορίες με την Διοίκηση της Εταιρίας. Προγραμματίσαμε και εκτελέσαμε την εργασία μας ώστε να ληφθούν όλες οι πληροφορίες και οι εξηγήσεις που θεωρήσαμε απαραίτητες προκειμένου να μας παρασχεθεί η λογική διαβεβαίωση ότι οι proforma οικονομικές καταστάσεις έχουν συνταχθεί κατάλληλα με βάση το σκοπό για τον οποίο καταρτίστηκαν.

**Γνώμη**

Κατά την άποψή μας:

- α) Οι άτυπες «Pro-forma» οικονομικές πληροφορίες έχουν συνταχθεί κατάλληλα με βάση το σκοπό για τον οποίο καταρτίστηκαν και
- β) Η βάση της κατάρτισής τους είναι σύμφωνη με τις λογιστικές πολιτικές της Εταιρίας

Αθήνα, 7 Οκτωβρίου 2007

Ο Ορκωτός Ελεγκτής Λογιστής

Λεωνίδας Χρ. Μαυρομήτρος  
Α.Μ./ΣΟΕΛ: 21071

**3.11 ΠΕΡΙΛΗΨΗ ΤΩΝ ΔΙΑΦΟΡΩΝ ΜΕΤΑΞΥ Δ.Λ.Π / Δ.Λ.Χ.Π. ΚΑΙ Ε.Γ.Λ.Σ.**

Οι παρακάτω πίνακες παρουσιάζουν τις προσαρμογές στις ενοποιημένες και εταιρικές οικονομικές καταστάσεις της Εταιρίας για την μετάβαση από τα Ε.Γ.Λ.Σ στα Δ.Λ.Π / Δ.Λ.Χ.Π, κατά τις χρήσεις 2004 και 2005.

**3.11.1 Συμφωνία Ιδίων Κεφαλαίων μεταξύ Ε.Γ.Λ.Σ και Δ.Λ.Χ.Π.**

Οι ετήσιες οικονομικές καταστάσεις χρήσεως 2005 είναι οι πρώτες οικονομικές καταστάσεις που συντάσσει και δημοσιεύει ο Όμιλος σύμφωνα με τα Διεθνή Λογιστικά Πρότυπα για την περίοδο που έληξε την 31.12.2005.

Δεδομένης της ανάγκης παράθεσης των συγκριτικών στοιχείων της προηγούμενης περιόδου στην ίδια βάση, η αποτίμηση και προσαρμογή της αξίας των επιμέρους περιουσιακών στοιχείων και υποχρεώσεων της Εταιρίας και του Ομίλου έγινε ουσιαστικά την 31.12.2003, με συνέπεια τη διαφοροποίηση των οικονομικών καταστάσεων που είχαν προγενέστερα συνταχθεί και δημοσιευθεί, σύμφωνα με τις προϊσχύουσες διατάξεις της Ελληνικής εταιρικής νομοθεσίας.

Οι κύριες προσαρμογές που κρίθηκαν αναγκαίες αφορούν:

1. αποτίμηση των συμμετοχών της στην εύλογη αξία τους
2. διαγραφή εξόδων εγκατάστασης & ασώματων ακινητοποιήσεων που δεν αναγνωρίζονται με τα Δ.Λ.Π.
3. αποτίμηση των αποθεμάτων σύμφωνα με τα ΔΛΠ
4. πρόβλεψη για επισφαλείς απαιτήσεις
5. λογιστικοποίηση της αναγνώρισης των υποχρεώσεων Εταιρίας και Ομίλου προς τους εργαζόμενους, σε σχέση με την μελλοντική καταβολή παροχών ανάλογα με το χρόνο της προϋπηρεσίας του καθενός,
6. λογιστικοποίηση της αναγνώρισης των επιπτώσεων της αναβαλλόμενης φορολογίας στην
7. αποτίμηση των μετοχών του χαρτοφυλακίου.

**ΠΙΝΑΚΑΣ ΠΡΟΣΑΡΜΟΓΩΝ ΤΗΣ ΚΑΘΑΡΗΣ ΘΕΣΗΣ ΕΝΑΡΞΗΣ ΠΕΡΙΟΔΟΥ 1.1.2005 και 1.1.2004  
ΜΕΤΑΞΥ ΕΛΛΗΝΙΚΩΝ ΛΟΓΙΣΤΙΚΩΝ ΠΡΟΤΥΠΩΝ (Ε.Λ.Π.) και ΔΙΕΘΝΩΝ ΛΟΓΙΣΤΙΚΩΝ ΠΡΟΤΥΠΩΝ (Δ.Λ.Π.)**

ποσά σε ευρώ	ΟΜΙΛΟΣ		ΕΤΑΙΡΙΑ	
	1.1.2005	1.1.2004	1.1.2005	1.1.2004
Ίδια Κεφάλαια όπως είχαν προγενέστερα απεικονισθεί σύμφωνα με τα Ε.Λ.Π. (1.1.2005 και 1.1.2004 )	13.261.200,39	13.512.715,58	13.274.272,78	13.320.324,05
Επίδραση από τη μη αναγνώριση των εξόδων εγκατάστασης ως ασώματες ακινητοποιήσεις	-1.011.749,99	-1.478.643,82	-668.249,51	-1.338.204,86
Επίδραση λόγω αποτίμησης συμμετοχών στην εύλογη αξία τους	-1.015.313,99	-1.449.808,90	-2.713.539,63	-3.452.990,12
Επίδραση λόγω αποτίμησης αποθεμάτων	-85.000,00	-489.072,97	-85.000,00	-489.072,97
Επίδραση επιπρόσθετης πρόβλεψης επισφαλών πελατών	-2.080.000,00	-2.028.673,43	-1.960.000,00	-1.888.673,42
Διαγραφή ακινητοποιήσεων υπό εκτέλεση	-285.284,76	0,00	-285.284,76	0,00
Διαγραφή εξόδων επομένων χρήσεων	0,00	-21.139,13	0,00	-21.139,13
Επίδραση από την αποτίμηση μετοχών εισηγμένων στο Χ.Α.	-1.252.134,55	-986.760,32	-1.190.000,00	-924.625,77
Αντιλογισμός μη εγκριθέντων από Τακτική Γενική Συνέλευση μερισμάτων	201.526,21	199.965,12	201.526,21	199.965,12
Επίδραση της αναβαλλόμενης φορολογίας	2.149.174,08	2.478.627,05	2.530.530,79	3.030.789,74
Μεταφορά επιχορηγήσεων στα Πάγια περιουσιακά στοιχεία	-117.985,92	-117.985,92	-117.985,92	-117.985,92
Επιπρόσθετη πρόβλεψη για παροχές στους εργαζόμενους	-529.000,00	-512.000,00	-446.000,00	-429.000,00
Λοιπές προβλέψεις	-18.371,09	-252.050,00	0,00	-233.678,91
<b>Καθαρή θέση έναρξης περιόδου (1.1.2005 και 1.1.2004), αναμορφωμένη σύμφωνα με τα Δ.Λ.Π.</b>	<b>9.217.060,38</b>	<b>8.855.173,26</b>	<b>8.540.269,96</b>	<b>7.655.707,81</b>

### 3.11.2 Συμφωνία Αποτελεσμάτων Χρήσεως μεταξύ Ε.Γ.Λ.Σ και Δ.Λ.Χ.Π.

Ο ακόλουθος πίνακας συνοψίζει τις προσαρμογές στις ενοποιημένες οικονομικές καταστάσεις της Εταιρίας για την μετάβαση από τα Ε.Γ.Λ.Σ στα Δ.Λ.Π / Δ.Λ.Χ.Π. και ιδιαίτερα αναφορικά με τα Αποτελέσματα Χρήσης.

<b>ΠΡΟΣΑΡΜΟΓΗ ΕΝΟΠΙΩΜΕΝΩΝ ΑΠΟΤΕΛΕΣΜΑΤΩΝ ΜΕΤΑΞΥ ΕΓΛΣ ΚΑΙ ΔΛΧΠ</b>	
ποσά σε €	1.1-31.12.2004
Καθαρά Αποτελέσματα Προ Φορών (ΕΛΠ)	714.168
Διαγραφή Ζημίας Αποτίμηση Χρεογράφων (Θυγατρ. Εταιρ.	18.371
Διαγραφή Εξόδου Αποσβέσεων Εξόδων Εγκατάστασης	271.974
Διαγραφή Εξόδου Αποσβέσεων Ασώματων Ακινήσεων	653.181
Διαγραφή Προβλέψεων Για Υποτίμηση Αξίας Χρεογράφων	136.589
<b>Κέρδη χρήσεως προ φόρων με βάση τα Δ.Π.Χ.Π.</b>	<b>1.794.283</b>

Ο ακόλουθος πίνακας συνοψίζει τις προσαρμογές στις εταιρικές οικονομικές καταστάσεις της Εταιρίας για την μετάβαση από τα Ε.Γ.Λ.Σ στα Δ.Λ.Π / Δ.Λ.Χ.Π. και ιδιαίτερα αναφορικά με τα Αποτελέσματα Χρήσης.

<b>ΠΡΟΣΑΡΜΟΓΗ ΕΤΑΙΡΙΚΩΝ ΑΠΟΤΕΛΕΣΜΑΤΩΝ ΜΕΤΑΞΥ ΕΓΛΣ ΚΑΙ ΔΛΧΠ</b>	
ποσά σε €	1.1-31.12.2004
Καθαρά Αποτελέσματα Προ Φορών (ΕΛΠ)	618.152
Διαγραφή Εξόδου Αποσβέσεων Εξόδων Εγκατάστασης	271.974
Διαγραφή Εξόδου Αποσβέσεων Ασώματων Ακινήσεων	653.181
Διαγραφή Προβλέψεων Για Υποτίμηση Αξίας Χρεογράφων	136.589
<b>Κέρδη χρήσεως προ φόρων με βάση τα Δ.Π.Χ.Π.</b>	<b>1.679.896</b>

Για τις κυριότερες παραπάνω (Ενότητες 3.11.1-3.11.2) προσαρμογές ακολουθούν σχετικές εξηγήσεις:

**Σημείωση 1.** Επίδραση από τη μη αναγνώριση των εξόδων εγκατάστασης ως ασώματες ακινητοποιήσεις.

**Διαγραφή ασώματων ακινητοποιήσεων και εξόδων εγκατάστασης:**

Στο ΕΓΛΣ υπάρχουν ορισμένες κατηγορίες δαπανών (π.χ. δαπάνες έρευνας) που μπορούν να κεφαλαιοποιηθούν στον ισολογισμό και να αποσβεστούν κυρίως σε μια πενταετία. Σύμφωνα με το ΔΛΠ 38 «Άυλα στοιχεία του ενεργητικού», αυτές οι κατηγορίες δαπανών εφ' όσον αφορά έρευνα και όχι ανάπτυξη πρέπει να επιβαρύνουν τα αποτελέσματα της χρήσης κατά την οποία προέκυψαν. Ως εκ τούτου οι δαπάνες αυτές αναμόρφωσαν τα αποτελέσματα των οικονομικών ετών στα οποία αναφέρονται.

**Σημείωση 2.** Επίδραση λόγω αποτίμησης συμμετοχών στην εύλογη αξία τους

**Απομείωση συμμετοχών θυγατρικών εταιρειών :** Με βάση τον εμπορικό νόμο Ν.2190/20, οι συμμετοχές σε θυγατρικές αποτιμούνται στη χαμηλότερη τιμή μεταξύ της τρέχουσας λογιστικής αξίας και του κόστους κτήσεως. Με βάση το ΔΠΧΠ 1 «Πρώτη εφαρμογή των ΔΠΧΠ», οι συμμετοχές μπορούν να αποτιμηθούν για πρώτη φορά στο τεκμαιρόμενο κόστος εκκίνησης που είναι το απομειωμένο κόστος κτήσης των συμμετοχών κατά την ημερομηνία μετάβασης, σύμφωνα με τις προηγούμενες ισχύουσες λογιστικές αρχές.

**Σημείωση 3** Επίδραση λόγω αποτίμησης αποθεμάτων

**Αποτίμηση αποθεμάτων στην εύλογη αξία :** Με βάση το ΕΓΛΣ, τα αποθέματα αποτιμούνται στη χαμηλότερη μεταξύ της τρέχουσας και της μέσης τιμής. Με βάση το ΔΛΠ 2 τα αποθέματα θα πρέπει να αποτιμώνται στην χαμηλότερη αξία μεταξύ κόστους και καθαρής ρευστοποιήσιμης αξίας. Ως καθαρή ρευστοποιήσιμη αξία αναγνωρίζεται το καθαρό ποσό το οποίο η επιχείρηση αναμένει να εισπράξει από την πώληση των αποθεμάτων κατά την συνήθη ροή των επιχειρηματικών τους δραστηριοτήτων. Κατά την α' εφαρμογή προέκυψαν διαφορές στην αποτίμηση των αποθεμάτων οι οποίες επιβάρυναν τα αποτελέσματα χρήσεων που αφορούσαν.

**Σημείωση 4** Επίδραση επιπρόσθετης πρόβλεψης επισφαλών πελατών

**Προβλέψεις για επισφαλείς απαιτήσεις :** Με βάση το ΕΓΛΣ, οι προβλέψεις των επισφαλών πελατών για γενικούς κινδύνους δύναται να καταχωρούνται στα βιβλία. Αυτές οι προβλέψεις θα πρέπει να αναγνωρίζονται όταν είναι πιθανή μια οικονομική εκροή, η οποία σχετίζεται με γεγονότα που υπήρχαν κατά την ημερομηνία ισολογισμού. Με βάση το ΔΛΠ 37 «Προβλέψεις, ενδεχόμενες υποχρεώσεις και ενδεχόμενες απαιτήσεις» οι προβλέψεις θα πρέπει να αναγνωρίζονται μόνο για παρούσες υποχρεώσεις που ανακύπτουν ως αποτέλεσμα γεγονότος του παρελθόντος και οι οποίες για την διευθέτησή τους θα απαιτηθεί οικονομική εκροή καθώς η αναγνώριση τους προϋποθέτει ότι το ποσό της υποχρέωσης μπορεί να εκτιμηθεί βέσιμα.

**Σημείωση 5.** Διαγραφή ακινητοποιήσεων υπό εκτέλεση: στο ΕΓΛΣ υπάρχουν ορισμένες κατηγορίες δαπανών που αφορούν ακινητοποιήσεις υπό εκτέλεση μέχρι την οριστική μεταφορά τους στο λογαριασμό άυλων παγίων. Οι συγκεκριμένες δαπάνες που διαγράφηκαν αφορούσαν έρευνα και όχι ανάπτυξη συγκεκριμένων έργων (Κ LAB και OPUS) κλπ.projects τα οποία σύμφωνα με το ΔΛΠ 38 δεν έπρεπε να κεφαλαιοποιηθούν.

**Σημείωση 6** Επίδραση από την αποτίμηση μετοχών εισηγμένων στο Χ.Α.

**Αποτίμηση χρηματοοικονομικών στοιχείων σε εύλογη αξία:** Με βάση το εμπορικό νόμο Ν.2190/20 τα χρηματοοικονομικά στοιχεία του ενεργητικού αποτιμούνται στη χαμηλότερη τιμή μεταξύ της τρέχουσας λογιστικής αξία και του κόστους κτήσεως. Με βάση το ΔΛΠ 32 «Χρηματοοικονομικά μέσα: Γνωστοποιήσεις και παρουσίαση», τα χρηματοοικονομικά στοιχεία μπορούν να αποτιμούνται στην εύλογη αξία με βάση το ΔΛΠ 36 «Μείωση της αξίας στοιχείων του ενεργητικού» στην απομειωμένη αξία τους.

**Αποτίμηση Χρηματοοικονομικών Στοιχείων**

Ο Όμιλος χρησιμοποίησε την παρεχόμενη από το ΔΠΧΠ 1 επιλογή να ταξινομήσει τα χρηματοοικονομικά μέσα του χαρτοφυλακίου του σε «Χρηματοοικονομικά Στοιχεία Διαθέσιμα προς πώληση» και «Χρηματοοικονομικά Στοιχεία σε Εύλογες Αξίες μέσω Αποτελεσμάτων» κατά την ημερομηνία μετάβασης στα ΔΠΧΠ (1.1.2004). Τα χρηματοοικονομικά μέσα, τα οποία μπορούν να αποτιμηθούν αξιόπιστα, επανεκτιμήθηκαν κατά την ημερομηνία μετάβασης στα ΔΠΧΠ στις εύλογες αξίες τους (π.χ. για τους εισηγμένους στο χρηματιστήριο τίτλους η τιμή κλεισίματος κατά την ημερομηνία του ισολογισμού). Η διαφορά που προέκυψε μεταξύ της αποτίμησης βάσει ΔΠΧΠ και της αποτίμησης βάση των προηγούμενων λογιστικών αρχών

(αποτίμηση στην μικρότερη αξία της τιμής κτήσης και της τρέχουσας, δηλαδή της μέσης τιμής κλεισίματος του τελευταίου μήνα της περιόδου) επιβάρυνε τα ίδια κεφάλαια. Οποιαδήποτε θετική ή αρνητική διαφορά προκύπτει από την επανεκτίμηση των «Χρηματοοικονομικών Στοιχείων Διαθέσιμων προς πώληση» μετά την ημερομηνία μετάβασης στα ΔΠΧΠ μεταφέρεται σε ειδικό αποθεματικό, ενώ αντίστοιχα κέρδη ή ζημίες επανεκτίμησης «Χρηματοοικονομικών Στοιχείων σε Εύλογες Αξίες μέσω των Αποτελεσμάτων» αναγνωρίζονται στα αποτελέσματα της χρήσεως. Σημειώνεται ότι η Εταιρία ακολουθούσε παρόμοια πολιτική και στις προηγούμενες λογιστικές αρχές και μετέφερε το αποτέλεσμα από την αποτίμηση των στοιχείων αυτών απευθείας στα Ίδια Κεφάλαια.

**Σημείωση 7** Αντιλογισμός μη εγκριθέντων από Τακτική Γενική Συνέλευση μερισμάτων Με βάση το ΕΓΛΣ, το μέρισμα που προτείνεται από το διοικητικό συμβούλιο πρέπει να περιληφθεί στις υποχρεώσεις της Εταιρίας. Με βάση το ΔΛΠ 10 «Γεγονότα μετά την ημερομηνία του Ισολογισμού» το ποσό αυτό πρέπει να περιληφθεί στα Ίδια Κεφάλαια μέχρι να εγκριθεί από την ετήσια συνέλευση των μετόχων

**Σημείωση 8** Αναβαλλόμενος φόρος εισοδήματος Με βάση το ΕΓΛΣ δεν υπολογίζονται διαφορές για τους αναβαλλόμενους φόρους. Με βάση το ΔΛΠ 12 «Φόροι Εισοδήματος» οι φορολογικές απαιτήσεις και υποχρεώσεις των επόμενων χρήσεων πρέπει να καταγραφούν για την επίδραση όλων των προσωρινών φορολογικών απαιτήσεων και υποχρεώσεων.

**Σημείωση 9** Μεταφορά επιχορηγήσεων στα Πάγια περιουσιακά στοιχεία Σύμφωνα με το ΔΛΠ 20 «Λογιστική των κρατικών επιχορηγήσεων και γνωστοποίηση της κρατικής υποστήριξης» οι κρατικές επιχορηγήσεις που αφορούν περιουσιακά στοιχεία, πρέπει να εμφανίζονται στο ισολογισμό είτε ως αναβαλλόμενο έσοδο είτε αφαιρετικά της λογιστικής αξίας των περιουσιακών στοιχείων. Η Εταιρία κάνοντας χρήση της β' μεθόδου μείωσε ισόποσα την λογιστική αξία των περιουσιακών στοιχείων των συσχετιζόμενων με τις κρατικές επιχορηγήσεις Η επιχορήγηση καταχωρείται ως έσοδο κατά την διάρκεια της ζωής των αντίστοιχων περιουσιακών στοιχείων που αφορά, μέσω της μειωμένης χρέωσης των αποσβέσεων.

**Σημείωση 10** Επιπρόσθετη πρόβλεψη για παροχές στους εργαζόμενους Σύμφωνα με το ΔΛΠ 19 και ειδικότερα την αποτίμηση «προγραμμάτων καθορισμένων εισφορών» έχουν προσδιοριστεί οι διαφορές, και οι οικονομικές καταστάσεις έχουν συμμορφωθεί με το ΔΛΠ 19. Επίσης τα αποτελέσματα χρήσεων των αντίστοιχων περιόδων έχουν επιβαρυνθεί με αυτές τις διαφορές που προέκυψαν.

#### **Σημείωση 11**

**Αποσβέσεις άυλων στοιχείων ενεργητικού :** Με βάση το ΕΓΛΣ, η απόσβεσή τους υπολογίζεται βάσει συγκεκριμένου συντελεστή 20% (ή πέντε ετών διάρκειας ζωής). Με βάση το Δ.Π.Χ.Π. η απόσβεση υπολογίζεται σύμφωνα με την ωφέλιμη διάρκεια ζωής, σύμφωνα με το ΔΛΠ 38 «Άυλα στοιχεία του Ενεργητικού».

### **3.12 ΑΠΟΛΟΓΙΣΤΙΚΕΣ ΠΛΗΡΟΦΟΡΙΕΣ ΔΡΑΣΤΗΡΙΟΤΗΤΑΣ ΕΤΑΙΡΙΑΣ, Α' ΕΞΑΜΗΝΟ 2007**

Στο Α' Εξάμηνο του 2007 συνεχίστηκε ,και σε μεγάλο βαθμό ολοκληρώθηκε, το πρόγραμμα εξυγίανσης και αναδιάρθρωσης των δραστηριοτήτων της Εταιρίας που είχε θέσει απ' αρχής η νέα Διοίκηση. Το πρόγραμμα αυτό διέπονταν από τις κάτωθι προτεραιότητες :

1. Ενίσχυση του ανεκτέλεστου υπολοίπου με νέα έργα υψηλής κερδοφορίας (όπως αναλύεται στην Ενότητα 3.14.4.1).
2. Αποτελεσματική διαχείριση του δανεισμού και ρύθμιση των ληξιπρόθεσμων υποχρεώσεων.
3. Εξορθολογισμός των δαπανών και εξόδων.
4. Ρευστοποίηση συμμετοχών που δεν εντάσσονται στην νέα επιχειρηματική στρατηγική της Εταιρίας.
5. Άρση του καθεστώτος αναστολής διαπραγμάτευσης της μετοχής της στο Χ.Α.

Σαν αποτέλεσμα των προτεραιοτήτων αυτών, ο κύκλος εργασιών σε επίπεδο Εταιρίας κατά το πρώτο εξάμηνο του 2007 παρουσιάστηκε αυξημένος έναντι του αντίστοιχου διαστήματος του 2006 κατά 55,5% και ανήλθε σε € 9,6 εκατ. ευρώ. Θα πρέπει να τονισθεί ότι σωστότερη βάση σύγκρισης για την πορεία των μεγεθών της Εταιρίας μεταξύ του 2007 και του 2006, και άρα και του Α' Εξαμήνου, αποτελούν τα στοιχεία της Εταιρίας και όχι του Ομίλου, αφού στα πλαίσια της αναδιάρθρωσης



των δραστηριοτήτων της και του προγράμματος εξυγίανσης που εφάρμοσε η νέα Διοίκηση, ρευστοποιήθηκαν οι συμμετοχές της στην Εταιρία Σαμαράς τα στοιχεία της οποίας ενσωματώνονταν στις ενοποιημένες καταστάσεις του Ομίλου με τη μέθοδο της ολικής ενσωμάτωσης, αλλά και της Εταιρίας Πάνου που ενσωματώνονταν με την μέθοδο της καθαρής θέσης. Αντίστοιχα οι Κοινοπραξίες που συμμετέχει η Εταιρία οι οποίες ενσωματώνονται με την μέθοδο της καθαρής θέσης δεν έχουν μέχρι την 30.6.2007 ουσιαστική δραστηριότητα και ελάχιστα επηρεάζουν τα ενοποιημένα αποτελέσματα.

Για την αντίστοιχη χρονική περίοδο τα αποτελέσματα εκμετάλλευσης, παρόλο που παρέμειναν αρνητικά κατά € 150 χιλ. ευρώ, παρουσίασαν ουσιαστική βελτίωση έναντι του αντίστοιχου διαστήματος του 2006 οπότε η Εταιρία είχε παρουσιάσει ζημιές εκμετάλλευσης ύψους € 1,4 εκατ. ευρώ. Τα αποτελέσματα προ φόρων παρουσιάστηκαν αρνητικά κατά το Α' Εξάμηνο του 2007 κατά € 635 χιλ. ευρώ παρουσιάζοντας επίσης σημαντική βελτίωση έναντι του αντίστοιχου διαστήματος του 2006 όπου οι ζημιές προ φόρων είχαν ανέλθει σε € 2,13 εκατ. ευρώ. Η επιβάρυνση των αποτελεσμάτων προ φόρων οφείλεται σχεδόν αποκλειστικά σε χρηματοοικονομικά έξοδα λόγω του υψηλού δανεισμού που η Εταιρία υποχρεούται να διατηρεί στα πλαίσια της εκτέλεσης μεγάλων συμβάσεων, μία εικόνα που αναμένεται να βελτιωθεί σημαντικά με την αποφασισθείσα αύξηση μετοχικού κεφαλαίου καθώς και του προγράμματος διακανονισμού του τραπεζικού δανεισμού της προηγούμενης Διοίκησης που έχει ρυθμιστεί με τις τράπεζες και που εξυπηρετείται σύμφωνα με το συμφωνηθέν χρονοδιάγραμμα. Τα ενοποιημένα αποτελέσματα μετά φόρων το Α' Εξάμηνο 2007 ανήλθαν σε ζημιές € 751 χιλ. ευρώ έναντι € 2,13 εκατ. ευρώ το αντίστοιχο διάστημα του 2006.

Θα πρέπει τέλος να τονισθεί ότι παραδοσιακά τα αποτελέσματα του Α' Εξαμήνου παρουσιάζονται μειωμένα έναντι του Β' Εξαμήνου κάθε έτους αφού τα μεγάλα έργα της Εταιρίας και ιδιαίτερα αυτά που αφορούν το Δημόσιο Τομέα, ολοκληρώνονται και τιμολογούνται κατά το Β' Εξάμηνο και ιδιαίτερα προς τα τέλη του κάθε έτους.

Οι ακόλουθες συνοπτικές χρηματοοικονομικές πληροφορίες της Εταιρίας προέρχονται από τις Συνοπτικές Χρηματοοικονομικές Καταστάσεις του Α' Εξαμήνου 2007, οι οποίες έχουν ελεγχθεί από τον Ορκωτό Ελεγκτή Λογιστή κο Λεωνίδα Χ. Μαυρομήτρο (Α.Μ. ΣΟΕΛ 21071) της εταιρίας 'BAKER TILLY HELLAS' (3ης Σεπτεμβρίου 76, 104 33 Αθήνα, Α.Μ. ΣΟΕΛ Ε148)

Η Έκθεση Ελέγχου του Ορκωτού Ελεγκτή-Λογιστή, για την περίοδο 1.1.-30.6.2007 παρατίθεται στο Κεφάλαιο 3.2.3.1 'Τακτικοί Ορκωτοί Λογιστές' του παρόντος Ενημερωτικού Δελτίου και στο διαδικτυακό τόπο της Εταιρίας ([www.pcsystems.gr](http://www.pcsystems.gr)).

Στις ενοποιημένες οικονομικές καταστάσεις περιλαμβάνονται οι παρακάτω κοινοπραξίες:

ΟΝΟΜΑΣΙΑ ΕΤΑΙΡΙΑΣ	ΧΩΡΑ ΕΔΡΑΣ	ΔΡΑΣΤΗΡΙΟΤΗΤΑ	% ΣΥΜΜΕΤΟΧΗΣ ΟΜΙΛΟΥ	Τρόπος Ενοποίησης
Κοινοπραξία QnR –PC SYSTEMS A.E.	Ελλάδα	Έργο «Ανάπτυξη πληρ/κού συστήματος ηλεκτρ. Διακυβέρνησης & εκπαιδ. Χρηστών & διαχ/στων Υπουργείου Αιγαίου»	49,00%	Καθαρή Θέση
Κοινοπραξία PC SYSTEMS A.E. - QnR – COMPUTER SOLUTIONS	Ελλάδα	Έργο «Εγκατάσταση Ολοκληρωμένων πληρ/κών συστημάτων & εκσυγχρονισμός Ελ. Συνεδρίου»	83,30%	Καθαρή Θέση
Κοινοπραξία PC SYSTEMS A.E. – QnR	Ελλάδα	Έργο «Σχεδίαση & Κατασκευή πύλης (portal) πυροσβεστικού σώματος & εφαρμογές ανάπτυξης»	45,49%	Καθαρή Θέση
Κοινοπραξία QnR –PC SYSTEMS A.E. (1)	Ελλάδα	Έργο "Ο.Π.Ε.Π-ΟΔΥΣΣΕΑΣ"	21,85%	Καθαρή Θέση

(1) Έναρξη εργασιών: Ιούνιος 2007

### 3.12.1 Χρηματοοικονομικές Πληροφορίες Ενοποιημένων και Εταιρικών Αποτελεσμάτων Εταιρίας, Α' Εξάμηνο 2007

Η Κατάσταση Αποτελεσμάτων Α' Εξαμήνου 2007, σε ενοποιημένη και εταιρική βάση, αποτυπώνεται στον πίνακα που ακολουθεί.



ΚΑΤΑΣΤΑΣΗ ΑΠΟΤΕΛΕΣΜΑΤΩΝ				
ποσά σε €	ΟΜΙΛΟΣ		ΕΤΑΙΡΙΑ	
	30.6.2006	30.6.2007	30.6.2006	30.6.2007
Πωλήσεις	12.224.856	9.603.938	6.173.412	9.603.938
Κόστος πωληθέντων	-9.176.666	-5.881.589	-4.229.658	-5.881.589
<b>Μικτό κέρδος</b>	<b>3.048.190</b>	<b>3.722.349</b>	<b>1.943.754</b>	<b>3.722.349</b>
(% επί του Κύκλου εργασιών)	24,93%	38,76%	31,49%	38,76%
Έξοδα διάθεσης	-3.109.811	-2.680.992	-2.600.793	-2.680.992
Έξοδα διοίκησης	-1.564.139	-1.209.040	-934.657	-1.209.040
Λοιπά έσοδα/ (έξοδα) εκμετάλλευσης	146.102	16.919	164.159	16.919
<b>Αποτελέσματα εκμετάλλευσης</b>	<b>-1.479.658</b>	<b>-150.764</b>	<b>-1.427.537</b>	<b>-150.764</b>
(% επί του Κύκλου εργασιών)	(12,10%)	(1,57%)	(23,12%)	(1,57%)
Χρηματοοικονομικά έξοδα- καθαρά	-650.623	-484.355	-586.320	-469.421
<b>Κέρδη / (Ζημιές) προ φόρων</b>	<b>-2.130.281</b>	<b>-635.118</b>	<b>-2.013.857</b>	<b>-620.185</b>
(% επί του Κύκλου εργασιών)	(17,42%)	(6,61%)	(32,62%)	(6,46%)
Φόρος εισοδήματος	0	-116.223	0	-116.223
<b>Καθαρά κέρδη/ (ζημιές) περιόδου μετά από φόρους</b>	<b>-2.130.281</b>	<b>-751.342</b>	<b>-2.013.857</b>	<b>-736.408</b>
(% επί του Κύκλου εργασιών)	(17,42%)	(7,82%)	(32,62%)	(7,67%)
Κατανέμονται σε:				
Μετόχους της μητρικής	-2.087.764	-747.451	-2.013.857	-736.408
Δικαιώματα μειοψηφίας	-42.516	-3.890	-	-

Ο κύκλος εργασιών του Ομίλου ανήλθε το Α' εξάμηνο του έτους στα € 9.603.938 ευρώ από € 12.224.856 ευρώ σημειώνοντας πτώση της τάξης του 21,44%.

Το Α' εξάμηνο του έτους έκλεισε για τον Όμιλο με ζημιές προ φόρων της τάξης των € 635.118 ευρώ έναντι ζημιών € 2.130.281 ευρώ το αντίστοιχο διάστημα του 2006.

Τα αποτελέσματα μετά από φόρους και δικαιώματα μειοψηφίας το Α' εξάμηνο έκλεισαν με ζημιές € 747.451 ευρώ έναντι ζημιών € 2.087.764 ευρώ, σημειώνοντας περιορισμό των ζημιών περίπου στο 1/3.

### 3.12.1.1 Κύκλος Εργασιών

Η ανάλυση των Πωλήσεων για το Α' Εξάμηνο 2007, σε ενοποιημένο και εταιρικό επίπεδο, έχει ως ακολούθως.

ΑΝΑΛΥΣΗ ΠΩΛΗΣΕΩΝ						
ποσά σε €	ΟΜΙΛΟΣ			ΕΤΑΙΡΙΑ		
	30.6.2006	30.6.2007	Δ % μεταβολή	30.6.2006	30.6.2007	Δ % μεταβολή
<b>Εμπορική Δραστηριότητα</b>	<b>7.663.140</b>	<b>5.250.441</b>	-31,48%	<b>1.619.776</b>	<b>5.250.441</b>	224,15%
% επί του κύκλου εργασιών	62,68%	54,67%	-	35,57%	54,67%	-
<b>Παροχή Υπηρεσιών</b>	<b>4.561.716</b>	<b>4.353.497</b>	-4,56%	<b>4.553.636</b>	<b>4.353.497</b>	-4,40%
% επί του κύκλου εργασιών	37,32%	45,33%	-	73,76%	45,33%	-
<b>Σύνολο</b>	<b>12.224.856</b>	<b>9.603.938</b>	-21,44%	<b>6.173.412</b>	<b>9.603.938</b>	55,57%

Στην στήλη "ΟΜΙΛΟΣ" στην συγκρίσιμη περίοδο 2006 η Εταιρία ενοποιούσε πλήρως την Εταιρία "ΣΑΜΑΡΑΣ ΑΕ" . Στην παρούσα περίοδο αυτό δεν συμβαίνει.

Η Εταιρία έχει αναλάβει σημαντικό αριθμό έργων εκ των οποίων, το έργο «ΔΗΜΟΤΙΚΕΣ ΔΙΑΔΙΚΤΥΑΚΕΣ ΠΥΛΕΣ ΚΕΝΤΡΙΚΗΣ ΕΛΛΑΔΟΣ-Υποέργο 5» του οποίου η σύμβαση υπεγράφη την 02.01.2007 και έχει ήδη αρχίσει να υλοποιείται από 01.04.2007. Το εν λόγω έργο πληροί το ΔΛΠ 11 και η αναγνώριση του εσόδου του πραγματοποιείται με την «Αρχή της Ολοκλήρωσης του Έργου».

Το έργο εκτελείται υπό την μορφή της ένωσης των εταιρειών Siemens A.E. Q&R – PC SYSTEMS ALFAWARE, σύμφωνα με τις αναλυτικές γνωστοποιήσεις που απαιτούνται από το ΔΛΠ 11.

Το σύνολο της καθαρής αξίας του έργου ανέρχεται σε € 6.220.000 ευρώ, εκ των οποίων το μερίδιο της PC SYSTEMS είναι € 5.205.518 ευρώ, ήτοι το 83,69%.

Σύμφωνα με το πρότυπο αυτό, γνωστοποιούνται, επίσης, τα κάτωθι στοιχεία:

- α) Δοθείσες Εγγυήσεις για το Έργο (σύμφωνα με ΔΛΠ 11 παρ. 40γ):
- Εγγυητική Επιστολή Καλής Εκτέλεσης € 530.000 ευρώ
  - Εγγυητική Επιστολή Προκαταβολής € 1.561.842 ευρώ

### 3.12.1.2 Έξοδα ανά Κατηγορία

Η ανάλυση των Εξόδων ανά Κατηγορία για το Α' Εξάμηνο 2007, σε ενοποιημένο και εταιρικό επίπεδο, έχουν ως ακολούθως.

ΑΝΑΛΥΣΗ ΕΞΟΔΩΝ ΑΝΑ ΚΑΤΗΓΟΡΙΑ				
ποσά σε €	ΟΜΙΛΟΣ		ΕΤΑΙΡΙΑ	
	30.6.2006	30.6.2007	30.6.2006	30.6.2007
Παροχές σε εργαζόμενους	2.953.415	2.305.550	2.318.840	2.305.550
Αμοιβές διάφορες	227.212	190.199	124.256	190.199
Ενοίκια & Παροχές	601.997	347.297	392.961	347.297
Φόροι – Τέλη	25.124	149.272	14.840	149.272
Διάφορα έξοδα	334.306	188.314	225.692	188.314
Αποσβέσεις ενσώματων παγίων	212.384	115.172	168.568	115.172
Λοιπά	319.512	594.228	290.293	594.228
<b>Σύνολο</b>	<b>4.673.950</b>	<b>3.890.031</b>	<b>3.535.450</b>	<b>3.890.031</b>
Κατανέμονται σε:				
Έξοδα διάθεσης	3.109.811	2.680.992	2.600.793	2.680.992
Έξοδα διοίκησης	1.564.139	1.209.040	934.657	1.209.040

### 3.12.1.3 Λοιπά Έσοδα

Τα Λοιπά Έσοδα του Ομίλου για το Α' Εξάμηνο 2007 αναλύονται στον πίνακα που ακολουθεί.

ΛΟΙΠΑ ΕΣΟΔΑ				
ποσά σε €	ΟΜΙΛΟΣ		ΕΤΑΙΡΙΑ	
	30.6.2006	30.6.2007	30.6.2006	30.6.2007
Έσοδα από επιχορηγήσεις	169.182	7.649	164.159	7.649
Διάφορα πρόσθετα έσοδα	0	9.270	0	9.270
<b>Σύνολο</b>	<b>169.182</b>	<b>16.919</b>	<b>164.159</b>	<b>16.919</b>

### 3.12.1.5 Αμοιβές Διοικητικού Συμβουλίου

Οι αμοιβές που καταβλήθηκαν σε μέλη του Δ.Σ. από την έναρξη της διαχειριστικής περιόδου ανέρχονται σε € 66 χιλ. ευρώ για την Εταιρία. Οι αμοιβές που καταβλήθηκαν σε διευθυντικά στελέχη από την έναρξη της διαχειριστικής περιόδου ανέρχονται στο ποσό των € 206 χιλ. ευρώ.

### 3.12.1.6 Αμοιβές και Αριθμός Προσωπικού

Οι αμοιβές και τα έξοδα προσωπικού για την Εταιρία ανήλθαν στο ποσό των € 2.305.550 ευρώ έναντι των € 2.318.840 ευρώ της αντίστοιχης περιόδου προηγούμενης χρήσης 2006. Σε επίπεδο ομίλου οι αμοιβές και τα έξοδα προσωπικού ανήλθαν στο ποσό των € 2.305.550 ευρώ έναντι των € 2.953.415 ευρώ της αντίστοιχης περιόδου προηγούμενης χρήσης 2006.

ΑΜΟΙΒΕΣ ΠΡΟΣΩΠΙΚΟΥ				
ποσά σε €	ΟΜΙΛΟΣ		ΕΤΑΙΡΙΑ	
	30.6.2006	30.6.2007	30.6.2006	30.6.2007
Αμοιβές προσωπικού	2.358.264	1.789.403	1.861.357	1.789.403
Εργοδοτικές εισφορές	568.486	432.141	436.730	432.141
Λοιπές παροχές	10.620	15.080	9.203	15.080
Αποζημιώσεις απολύσεως	16.045	68.926	11.550	68.926
<b>Σύνολο</b>	<b>2.953.415</b>	<b>2.305.550</b>	<b>2.318.840</b>	<b>2.305.550</b>

Στην στήλη "ΟΜΙΛΟΣ" στην συγκρίσιμη περίοδο 2006 η Εταιρία ενοποιούσε πλήρως την Εταιρία "ΣΑΜΑΡΑΣ ΑΕ" . Στην παρούσα περίοδο αυτό δεν συμβαίνει.

Η Εταιρία την 30.06.2007 απασχολεί 160 εργαζόμενους, έναντι 150 της 30.06.2006. Οι τέσσερις κοινοπραξίες δεν απασχολούν προσωπικό. Η εξέλιξη του αριθμού των εργαζομένων της Εταιρίας εμφανίζεται στον παρακάτω πίνακα:

ΑΡΙΘΜΟΣ ΠΡΟΣΩΠΙΚΟΥ				
	ΟΜΙΛΟΣ		ΕΤΑΙΡΙΑ	
	30.6.2006	30.6.2007	30.6.2006	30.6.2007
Μισθωτοί	212	160	150	160
<b>Σύνολο Προσωπικού</b>	<b>212</b>	<b>160</b>	<b>150</b>	<b>160</b>

### 3.12.2 Χρηματοοικονομικές Πληροφορίες Ισολογισμών Εταιρίας, Α' Εξάμηνο 2007

Ο Ισολογισμός Α' Εξαμήνου 2007, σε ενοποιημένη και εταιρική βάση, συνοψίζεται στον πίνακα που ακολουθεί.

ΣΤΟΙΧΕΙΑ ΙΣΟΛΟΓΙΣΜΟΥ Α' ΕΞΑΜΗΝΟΥ 2007				
ποσά σε €	ΟΜΙΛΟΣ		ΕΤΑΙΡΙΑ	
	31.12.2006	30.6.2007	31.12.2006	30.6.2007
<b>ΕΝΕΡΓΗΤΙΚΟ</b>				
<b>Μη κυκλοφορούν Ενεργητικό</b>				
Ενσώματα πάγια περιουσιακά στοιχεία	485.867	274.667	382.839	274.667
Άυλα περιουσιακά στοιχεία	19.176	0	0	0
Συμμετοχές	1.448.317	474.142	2.480.274	489.076
Αναβαλλόμενες φορολογικές απαιτήσεις	1.246.902	1.712.321	1.198.242	1.714.543
<b>Σύνολο μη Κυκλοφορούντος Ενεργητικού</b>	<b>3.200.262</b>	<b>2.461.130</b>	<b>4.061.354</b>	<b>2.478.286</b>
<b>Κυκλοφορούν Ενεργητικό</b>				
Αποθέματα	2.621.321	653.430	1.273.458	653.430
Πελάτες	13.303.666	14.467.773	13.207.910	14.467.773
Λοιπές απαιτήσεις	4.352.046	7.792.025	2.794.820	7.792.025
Τρέχουσες φορολογικές απαιτήσεις	1.177.389	197.145	1.154.654	197.145
Ταμειακά διαθέσιμα και ισοδύναμα	1.566.435	1.096.535	1.383.217	1.096.535
<b>Σύνολο Κυκλοφορούντος Ενεργητικού</b>	<b>23.020.857</b>	<b>24.206.909</b>	<b>19.814.059</b>	<b>24.206.909</b>
<b>ΣΥΝΟΛΟ ΕΝΕΡΓΗΤΙΚΟΥ</b>	<b>26.221.119</b>	<b>26.668.039</b>	<b>23.875.414</b>	<b>26.685.195</b>
<b>ΙΔΙΑ ΚΕΦΑΛΑΙΑ</b>				
Μετοχικό κεφάλαιο	4.699.770	4.699.770	4.699.770	4.699.770
Λοιπά αποθεματικά	5.969.150	6.442.659	6.442.659	6.442.659
Κέρδη / (Ζημίες) εις νέον	-10.054.517	-9.823.760	-10.976.345	-9.817.835
Ίδια Κεφάλαια Μετόχων	614.402	1.318.669	166.083	1.324.594
Δικαιώματα Μειοψηφίας	441.902	-11.231	0	0
<b>Σύνολο Ιδίων Κεφαλαίων</b>	<b>1.056.304</b>	<b>1.307.438</b>	<b>166.083</b>	<b>1.324.594</b>
<b>ΥΠΟΧΡΕΩΣΕΙΣ</b>				
<b>Μακροπρόθεσμες Υποχρεώσεις</b>				
Υποχρεώσεις παροχών προσωπικού λόγω εξόδου από την υπηρεσία	543.368	469.229	451.372	469.229
Αναβαλλόμενες φορολογικές υποχρεώσεις	29.496	145.720	29.496	145.720
Προβλέψεις	282.817	237.228	145.828	237.228
<b>Σύνολο Μακροπρόθεσμων Υποχρεώσεων</b>	<b>855.682</b>	<b>852.177</b>	<b>626.696</b>	<b>852.177</b>
<b>Βραχυπρόθεσμες Υποχρεώσεις</b>				
Προμηθευτές	6.401.537	3.960.880	6.917.584	3.960.880
Λοιπές υποχρεώσεις	652.236	2.711.402	655.143	2.711.402
Τρέχουσες φορολογικές υποχρεώσεις	803.380	1.465.068	656.695	1.465.068
Δάνεια	16.451.980	16.371.074	14.853.212	16.371.074
<b>Σύνολο Βραχυπρόθεσμων υποχρεώσεων</b>	<b>24.309.133</b>	<b>24.508.424</b>	<b>23.082.634</b>	<b>24.508.424</b>
<b>Σύνολο Υποχρεώσεων</b>	<b>25.164.815</b>	<b>25.360.601</b>	<b>23.709.331</b>	<b>25.360.601</b>
<b>ΣΥΝΟΛΟ ΠΑΘΗΤΙΚΟΥ</b>	<b>26.221.119</b>	<b>26.668.039</b>	<b>23.875.414</b>	<b>26.685.195</b>

Τυχόν αποκλίσεις στα σύνολα οφείλονται σε στρογγυλοποιήσεις

Σημειώνεται ότι στο σύνολο των ιδίων κεφαλαίων περιλαμβάνονται και ποσά προορισμένα για αύξηση κεφαλαίου € 2.940.600 ευρώ, τα οποία κατέβαλαν οι δύο κύριοι μέτοχοι της Εταιρίας (κκ. Ελισσάβητ Μανωλά και Αικατερίνη Βοσνιάδου) σε δεσμευμένο λογαριασμό καταθέσεων στις 13.03.2007, για την ενίσχυση της βιωσιμότητας της εταιρίας και εν' όψει της αύξησης του Μετοχικού Κεφαλαίου.

Η Διοίκηση της Εταιρίας δηλώνει ότι το ποσό το οποίο έχει κατατεθεί στην Εμπορική Τράπεζα ως ποσό προοριζόμενο για αύξηση κεφαλαίου παραμένει αυτούσιο σε δεσμευμένο λογαριασμό.

### 3.12.2.1 Ενσώματα Πάγια Περιουσιακά Στοιχεία

Τα ενσώματα πάγια περιουσιακά στοιχεία του Ομίλου και της Εταιρίας για το Α' Εξάμηνο 2007 αναλύονται ως εξής.

ΑΝΑΛΥΣΗ ΠΑΓΙΩΝ ΣΤΟΙΧΕΙΩΝ					
ΕΤΑΙΡΙΑ					
ΑΞΙΑ ΚΤΗΣΗΣ ποσά σε €	Κτίρια- Εγκαταστάσεις	Μηχανήματα	Μεταφορ. Μέσα	Έπιπλα και Εξοπλισμός	Σύνολο
<b>1.1 - 30.6.2007</b>					
Υπόλοιπο έναρξης	0	0	5.497	495.328	500.825
Προσθήκες	0	0		7.000	7.000
Μειώσεις	0	0	-839	-114.333	-115.172
Υπόλοιπο λήξης	0	0	4.657	387.996	392.653
Μείον Καταλογισμός Επιχορηγήσεων βάσει Δ.Λ.Π.					-117.986
<b>Ενσώματα Πάγια 30.6.2007</b>					<b>274.667</b>

Σημειώνεται ότι οι τέσσερις Κοινοπραξίες δεν κατέχουν πάγια.

### 3.12.2.2 Πελάτες και Λοιπές Απαιτήσεις

Όλες οι απαιτήσεις είναι βραχυπρόθεσμες και ως εκ τούτου δεν απαιτείται προεξόφληση κατά την ημερομηνία του ισολογισμού. Η ανάλυση των Πελατών και των Λοιπών Απαιτήσεων για το Α' Εξάμηνο 2007, σε ενοποιημένο και εταιρικό επίπεδο, συνοψίζεται στον παρακάτω πίνακα.

ΠΕΛΑΤΕΣ & ΛΟΙΠΕΣ ΑΠΑΙΤΗΣΕΙΣ				
ποσά σε €	ΟΜΙΛΟΣ		ΕΤΑΙΡΙΑ	
	31.12.2006	30.6.2007	31.12.2006	30.6.2007
Πελάτες & λοιπές απαιτήσεις	20.501.354	25.027.626	18.768.372	25.027.626
Μείον: προβλέψεις επισφαλών	2.845.642	2.765.642	2.765.642	2.765.642
<b>Σύνολο</b>	<b>17.655.712</b>	<b>22.261.984</b>	<b>16.002.730</b>	<b>22.261.984</b>
Φόρος εισοδήματος (χρήσης 2006) απαιτητός	1.037.408	94.351	1.033.033	94.351
Λοιποί παρακρατούμενοι Φόροι εισοδήματος (κρατ. 4% Δημοσίου Τομέα)	139.981	100.608	121.621	100.608
<b>Σύνολο</b>	<b>18.833.101</b>	<b>22.456.943</b>	<b>17.157.384</b>	<b>22.456.943</b>

Στην στήλη "ΟΜΙΛΟΣ" στην συγκρίσιμη περίοδο 2006 η Εταιρία ενοποιούσε πλήρως την Εταιρία "ΣΑΜΑΡΑΣ ΑΕ" . Στην παρούσα περίοδο αυτό δεν συμβαίνει.

Η κίνηση της Πρόβλεψης για Επισφαλείς Απαιτήσεις για το Α' Εξάμηνο 2007 απεικονίζεται στον παρακάτω πίνακα.

ΠΡΟΒΛΕΨΕΙΣ ΓΙΑ ΕΠΙΣΦΑΛΕΙΣ ΑΠΑΙΤΗΣΕΙΣ		
ποσά σε €	ΟΜΙΛΟΣ	ΕΤΑΙΡΙΑ
<b>Υπόλοιπο 31.12.2006</b>	<b>2.845.642</b>	<b>2.765.642</b>
Αναμόρφωση προβλέψεων για επισφαλείς απαιτήσεις λόγω πώλησης της ΣΑΜΑΡΑΣ	(80.000)	0
<b>Υπόλοιπο 30.6.2007</b>	<b>2.765.642</b>	<b>2.765.642</b>

Η χρονική ενηλικίωση των πελατών της Εταιρίας αναλύεται ως ακολούθως.

ΕΝΗΛΙΚΙΩΣΗ ΥΠΟΛΟΙΠΩΝ ΠΕΛΑΤΩΝ, 30.6.2007 (ποσά σε €)					
ΙΣΟΖΥΓΙΟ ΠΕΛΑΤΩΝ					
Μείον επισφαλείς πελάτες					
	1-30 ημέρες	30-60 ημέρες	60-90 ημέρες	>90 ημέρες	<b>ΣΥΝΟΛΑ</b>
Αθήνα	2.586.553,53	552.784,45	425.874,30	9.076.768,47	12.641.980,75
Θεσσαλονίκη	167.194,52	52.787,73	96.998,66	362.869,35	661.685,26
					<b>13.303.666,01</b>

### 3.12.2.3 Διαθέσιμα προς Πώληση Χρηματοοικονομικά Στοιχεία (Αξιόγραφα)

Τα διαθέσιμα προς πώληση χρηματοοικονομικά στοιχεία αναφέρονται σε αξιόγραφα και συγκεκριμένα σε χαρτοφυλάκιο μετοχών εισηγμένων στο Χ.Α. εταιριών. Πάγια πολιτική της Εταιρίας είναι η αποτίμηση των τίτλων αυτών στη μέση τιμή κλεισίματος του μήνα σύνταξης των Οικονομικών Καταστάσεων. Για το 2006 και το Α' Εξάμηνο 2007 το υπόλοιπο των αξιογράφων εμφανίζεται μηδενισμένο, καθ' όσον το χαρτοφυλάκιο της Εταιρίας αποτελείται από αξιόγραφα των εταιριών ΠΟΥΛΙΑΔΗΣ Α.Ε.Β.Ε. και INTERSONIC Α.Β.Ε.Ε. Ειδικότερα, οι μετοχές της εταιρίας ΠΟΥΛΙΑΔΗΣ Α.Ε.Β.Ε. βρίσκονται σε καθεστώς αναστολής διαπραγμάτευσης ενώ οι μετοχές της εταιρίας INTERSONIC Α.Β.Ε.Ε. έχουν ήδη διαγραφεί από το Χ.Α.

ΔΙΑΘΕΣΙΜΑ ΠΡΟΣ ΠΩΛΗΣΗ ΧΡΗΜΑΤ/ΚΑ ΣΤΟΙΧΕΙΑ				
ποσά σε €	ΟΜΙΛΟΣ		ΕΤΑΙΡΙΑ	
	31.12.2006	30.6.2007	31.12.2006	30.6.2007
Σύνολο τέλους περιόδου	1.315.465	1.315.465	1.313.353	1.315.465
Προσαρμογή στην εύλογη αξία	-1.315.465	-1.315.465	-1.313.353	-1.315.465
<b>Υπόλοιπο τέλους περιόδου</b>	<b>0</b>	<b>0</b>	<b>0</b>	<b>0</b>

### 3.12.2.4 Ταμειακά Διαθέσιμα και Ισοδύναμα

Τα χρηματικά διαθέσιμα για το Α' Εξάμηνο 2007, σε ενοποιημένη και εταιρική βάση, αναλύονται στον παρακάτω πίνακα.

ΤΑΜΕΙΑΚΑ ΔΙΑΘΕΣΙΜΑ				
ποσά σε €	ΟΜΙΛΟΣ		ΕΤΑΙΡΙΑ	
	31.12.2006	30.6.2007	31.12.2006	30.6.2007
Λογαριασμοί όψεως	1.373.649	973.742	1.285.717	973.742
Ταμείο	192.786	122.793	97.500	122.793
<b>Σύνολο</b>	<b>1.566.435</b>	<b>1.096.535</b>	<b>1.383.217</b>	<b>1.096.535</b>

### 3.12.2.5 Δάνεια

Ο Δανεισμός για το Α' Εξάμηνο 2007, σε ενοποιημένο και εταιρικό επίπεδο, αναλύεται ως ακολούθως.

ΑΝΑΛΥΣΗ ΔΑΝΕΙΩΝ				
ποσά σε €	ΟΜΙΛΟΣ		ΕΤΑΙΡΙΑ	
	31.12.2006	30.6.2007	31.12.2006	30.6.2007
<b>Μακροπρόθεσμες υποχρεώσεις</b>				
Δάνεια τραπεζών	0	0	0	0
Δάνεια με εγγύηση	0	0	0	0
Άλλα Δάνεια	0	0	0	0
Υποχρεώσεις χρηματοδοτικών μισθώσεων	0	0	0	0
<b>Βραχυπρόθεσμες υποχρεώσεις</b>				
Τραπεζικά δάνεια	16.451.980	16.371.074	14.853.212	16.371.074
Άλλα δάνεια/ υποχρεώσεις προς FACTORING	0	0	0	0
Υποχρεώσεις χρηματοδοτικών μισθώσεων	0	0	0	0
<b>Σύνολο</b>	<b>16.451.980</b>	<b>16.371.074</b>	<b>14.853.212</b>	<b>16.371.074</b>

Η Εταιρία προχώρησε σε αύξηση των δανειακών της υποχρεώσεων κατά την χρονική περίοδο Ιανουάριος - Δεκέμβριος 2006 ώστε να μπορέσει να αντεπεξέλθει στην εκτέλεση έργων μεγάλου μεγέθους και κόστους κυρίως του Δημοσίου τομέα.

Τα νέα δάνεια ύψους € 9,3 εκατ. ευρώ όπως διαμορφώνεται την 30.06.2007 έχουν αποκτηθεί με την μέθοδο "εκχώρησης συμβάσεων έργων" σε κάλυψη 110%. Σημειώνεται ότι, σύμφωνα με πάγια τακτική των Ελληνικών τραπεζών η κάλυψη ανέρχεται από 100%- 120% αναλόγως του μεγέθους της εταιρίας και της πιστοληπτικής ικανότητας αυτής και των πελατών της. Από τα νέα δάνεια αυτά τα € 9,1 εκατ. ευρώ έχουν συναφθεί με ιδιαίτερα προνομιακό επιτόκιο, (Euribor + 1%) από το σύνολο των τραπεζών ενώ, δάνεια συνολικού ύψους € 0,2 εκατ. ευρώ έχουν συναφθεί με επιτόκια Euribor + 2,2%. Σημαντικό πλεονέκτημα αυτής της μορφής δανείων είναι ότι δεν επηρεάζονται οι ταμειακές ροές της Εταιρίας καθόσον τα ποσά χρησιμοποιούνται για την αποπληρωμή των προμηθευτών τους οποίους έχει επιλέξει η Εταιρία για το συγκεκριμένο εκάστοτε έργο. Δηλαδή το κόστος των έργων αποπληρώνεται από το "προϊόν της εκχώρησης".

Τα παλαιά δάνεια ύψους € 7,0 εκατ. ευρώ έχουν διακανονιστεί με τις αντίστοιχες τράπεζες για αποπληρωμή τους σε 4 έτη, η αποπληρωμή δε του μεγαλύτερου μέρους αυτών τελεί υπό την εγγύηση του κ. Γεωργίου Οικονόμου.

Η αναλυτική παρουσίαση αναφορικά με τις πρόσφατες εξελίξεις στο θέμα του τραπεζικού δανεισμού παρατίθεται στην Ενότητα 3.14.4.2.

### 3.12.2.7 Προμηθευτές και Λοιπές Υποχρεώσεις

Όλες οι υποχρεώσεις είναι βραχυπρόθεσμες και ως εκ τούτου δεν απαιτείται προεξόφληση κατά την ημερομηνία ισολογισμού. Η ανάλυση των Προμηθευτών και των Λοιπών Υποχρεώσεων για το Α' Εξάμηνο 2007, σε ενοποιημένο και εταιρικό επίπεδο, παρουσιάζεται στον παρακάτω πίνακα.



ΠΡΟΜΗΘΕΥΤΕΣ & ΛΟΙΠΕΣ ΥΠΟΧΡΕΩΣΕΙΣ				
ποσά σε €	ΟΜΙΛΟΣ		ΕΤΑΙΡΙΑ	
	31.12.2006	30.6.2007	31.12.2006	30.6.2007
Προμηθευτές	6.401.537	3.960.880	6.917.584	3.960.880
Λοιπές υποχρεώσεις	50.841	2.270.728	116.470	2.270.728
Υποχρεώσεις από φόρους φορολογικού ελέγχου ανέλεγκτων χρήσεων		1.252.281		1.252.281
Υποχρεώσεις από φόρους τέλη τρεχ. χρήσης	803.380	212788	656.695	212788
Ασφαλιστικοί Οργανισμοί	228.705	63.517	173.963	63.517
Μερίσματα πληρωτέα	11.522	11.522	11.522	11.522
Δεδουλευμένα έξοδα	361.168	365.634	353.189	365.634
<b>Σύνολο</b>	<b>7.857.153</b>	<b>8.137.350</b>	<b>8.229.422</b>	<b>8.137.350</b>

Στην στήλη "ΟΜΙΛΟΣ" στην συγκρίσιμη περίοδο 2006 η Εταιρία ενοποιούσε πλήρως την Εταιρία "ΣΑΜΑΡΑΣ ΑΕ" . Στην παρούσα περίοδο αυτό δεν συμβαίνει.

Η χρονική ενηλικίωση του υπολοίπου προμηθευτών της Εταιρίας αναλύονται ως ακολούθως.

ΕΝΗΛΙΚΙΩΣΗ ΥΠΟΛΟΙΠΩΝ ΠΡΟΜΗΘΕΥΤΩΝ, 30.6.2007 (ποσά σε €)				
ΙΣΟΖΥΓΙΟ ΠΡΟΜΗΘΕΥΤΩΝ				
1-30 ημέρες	30-60 ημέρες	60-90 ημέρες	>90 ημέρες	ΣΥΝΟΛΑ
596.452,22	403.118,10	211.575,71	1.563.975,97	2.775.122

### 3.12.2.8 Επενδύσεις σε Συνδεδεμένες Εταιρίες

Οι επενδύσεις σε Συνδεδεμένες Εταιρίες για το Α' Εξάμηνο 2007, σε ενοποιημένη και εταιρική βάση, αναλύονται στον παρακάτω πίνακα.

ΕΠΕΝΔΥΣΕΙΣ ΣΕ ΣΥΝΔΕΔΕΜΕΝΕΣ ΕΤΑΙΡΙΕΣ				
ποσά σε €	ΟΜΙΛΟΣ		ΕΤΑΙΡΙΑ	
	31.12.2006	30.6.2007	31.12.2006	30.6.2007
Συμμετοχές σε θυγατρικές	1.479.924	489.076	2.480.274	489.076
μείον Ζημίες 3 Κοιν/ξίων	-31.607	-14.934	-	-
<b>Σύνολο</b>	<b>1.448.317</b>	<b>474.142</b>	<b>2.480.274</b>	<b>489.076</b>

Α) Το Μάρτιο του 2007 ξεκίνησαν οι διαπραγματεύσεις για την πώληση του μεριδίου της Εταιρίας 50% της συμμετοχής της στη ΣΑΜΑΡΑΣ Α.Ε. Η τιμή πώλησης του εν λόγω μεριδίου συμφωνήθηκε στις € 425.000 ευρώ. Με το από 14/05/2007 ιδιωτικό συμφωνητικό έγινε η πώληση του άνω ποσοστού. Η ζημία που δημιουργήθηκε € 348.273 ευρώ έχει επιβαρύνει τα αποτελέσματα του β' τριμήνου 07(παρούσα περίοδος). Ήδη έχει επιβαρυνθεί στην περίοδο 1/1-31/3/07 η καθαρή θέση της Εταιρίας με € 218.167 ευρώ, ποσό το οποίο αντιστοιχεί στην μείωση της αξίας της θυγατρικής από το book value της Εταιρίας.

Β) Επίσης στα τέλη Μαΐου 2007 ξεκίνησαν οι διαπραγματεύσεις για την πώληση του μεριδίου της Εταιρίας 30% της συμμετοχής της στην Εταιρία «ΠΑΝΟΥ ΑΒΕΕ». Η τιμή πώλησης του εν λόγω μεριδίου συμφωνήθηκε στα € 1.350.000 ευρώ. Με το από 28.06.2007 ιδιωτικό συμφωνητικό έγινε η πώληση του άνω ποσοστού. Τα κέρδος που δημιουργήθηκε € 437.528 ευρώ έχει αποτυπωθεί τα αποτελέσματα του β' τριμήνου 2007.

Η ανάλυση των συμμετοχών της μητρικής Εταιρίας σε συνδεδεμένες εταιρίες για το Α' Εξάμηνο 2007 εμφανίζεται παρακάτω.

A/A	ΕΠΩΝΥΜΙΑ	ΠΟΣΟΣΤΟ ΣΥΜ/ΤΟΧΗΣ	ΛΟΓΙΣΤΙΚΗ ΑΞΙΑ	ΤΕΛΙΚΗ ΑΞΙΑ ΣΥΜΜΕΤΟΧΩΝ
1	ΠΑΡΚΟ ΕΠΙΧ. ΥΨΗΛΗΣ ΤΕΧ.ΑΚΡ	0,60%	44.111,72	39.840,00
2	STOCKTRADE A.E	33,30%	16.158,47	16.158,47
3	ΣΥΜΒ. ΔΙΚΤΥΩΝ Α.Ε.	47,00%	1.320.551,72	0,00
4	ALFA WARE A.E.	44,90%	349.004,54	349.004,54
5	ΚΟΙΝ. ΟΛΥΜ. ΕΡΓΩΝ ΠΛΗΡΟΦΟΡΙΚΗΣ	25,00%	368.250,08	50.000,00
6	ΠΑΡΚΟ ΕΠΙΧ. ΥΨΗΛΗΣ ΤΕΧ.ΘΕΣ/ΚΗ	0,43%	1.411,18	1.411,18
7	EPSILON GIS TEC S.A.	10,00%	7.661,70	7.661,70
8	INFOPOINTS	25,00%	40.414,71	10.000,00
9	ΚΟΕΠ (2) ΥΠΟΥΡΓ.ΟΙΚΟΝΟΜΙΚΩΝ	25,00%	15.000,00	15.000,00
10	ΡΟΥΛΙΑΔΙΣ ROMANIA	10,00%	3.242,71	0,00
11	ΜΕΤ. ΜΗ ΕΙΣ. ΚΟΙΝΟΠΡΑΞΙΑ (Κ)	49,00%		
12	ΜΕΤ. ΜΗ ΕΙΣ. ΚΟΙΝ/ΞΙΑ ΕΛ. ΣΥΝ (Κ)	83,30%		
13	ΜΕΤ. ΜΗ ΕΙΣ. Κ/ΞΙΑ PORTAL ΠΥ (Κ)	45,49%		
	<b>Σύνολο</b>		<b>2.165.806,83</b>	<b>489.075,89</b>

Πάγια πρακτική της Εταιρίας είναι να αποτιμά τις συμμετοχές της στη χαμηλότερη τιμή μεταξύ της αξίας κτήσεως και της εύλογης αξίας. Ως εύλογη αξία λαμβάνεται η αξία που προκύπτει σύμφωνα με τον τελευταίο δημοσιευμένο ισολογισμό τους με βάση τα ίδια κεφάλαιά τους.

Η Διοίκηση της Εταιρίας εκτιμά ότι ενδεχόμενες υποχρεώσεις που τυχόν να προκύψουν από τις συμμετοχές της δε δύναται να επηρεάσουν τα αποτελέσματα της Εταιρίας κατά ουσιώδη τρόπο.

### 3.12.2.9 Αποζημιώσεις Προσωπικού

Οι Αποζημιώσεις Προσωπικού για το Α' Εξάμηνο 2007, σε ενοποιημένη και εταιρική βάση, αναλύονται στον παρακάτω πίνακα.

ΑΠΟΖΗΜΙΩΣΕΙΣ ΠΡΟΣΩΠΙΚΟΥ				
ποσά σε €	ΟΜΙΛΟΣ		ΕΤΑΙΡΙΑ	
	31.12.2006	30.6.2007	31.12.2006	30.6.2007
Αποζημίωση προσωπικού λόγω εξόδου από την υπηρεσία	543.368	469.229	451.372	469.229

Ο υπολογισμός της πρόβλεψης έχει γίνει με βάση το άρθρο 42Ε του Ν. 2190.

### 3.12.2.10 Φορολογική Επιβάρυνση και Αναβαλλόμενη Φορολογία

Οι φόροι που επιβάρυναν τις περιόδους 1.1-30.6.2006 και 1.1-30.6.2007 παρουσιάζονται στον πίνακα που ακολουθεί:

ΦΟΡΟΛΟΓΙΚΗ ΕΠΙΒΑΡΥΝΣΗ Α' Εξάμηνο 2007		
ποσά σε €	1.1-30.6.2006	1.1-30.6.2007
Φόρος εισοδήματος	0	116.223
Διαφορές φορολογικού ελέγχου προηγούμενων χρήσεων	0	0
<b>Σύνολο</b>	<b>0</b>	<b>116.223</b>

Στην χρήση 2006 ο φορολογικός συντελεστής ανήρχετο στο 29% και στο 2007 στο 25%.

Την 24.04.2007 ολοκληρώθηκε ο φορολογικός έλεγχος της εταιρίας για τις 6 ανέλεγκτες χρήσεις 2000-2005. Οι φόροι και οι προσαυξήσεις που καταλογίστηκαν είναι € 1.713.318 ευρώ. Από αυτό το ποσό το € 1.221.200 ευρώ, αντιστοιχεί στο φόρο εισοδήματος το δε υπόλοιπο αντιστοιχεί στις λοιπές φορολογίες. Το σύνολο του ποσού έχει επιβαρύνει τα αποτελέσματα της τρέχουσας χρήσης.

Όσον αφορά την αναβαλλόμενη φορολογία για το Α' Εξάμηνο 2007, σε ενοποιημένη και εταιρική βάση, αυτή αναλύεται στον παρακάτω πίνακα.

ΑΝΑΒΑΛΛΟΜΕΝΗ ΦΟΡΟΛΟΓΙΑ				
ποσά σε €	ΟΜΙΛΟΣ		ΕΤΑΙΡΙΑ	
	31.12.2006	30.6.2007	31.12.2006	30.6.2007
Διαγραφή Ασώματων Ακινήτοποιήσεων	1.008	0	-	0
Διαγραφή Συμμετοχής σε ΡΟΥΛΙΑΔΙΣ εξωτερικού	811	0	0	0
Σχηματισμός Πρόβλεψης για Απαξιωθέντα Αποθέματα	43.126	43.126	43.126	43.126
Αποτίμηση συμμετοχών	0	453.599	0	455.821
Σχηματισμός Πρόβλεψης Επισφαλών Απαιτήσεων	711.411	691.411	691.411	691.411
Αποτίμηση Χρεογράφων	322.205	322.205	322.205	322.205
Διαγραφή Επιχορήγησης	(29.946)	(29.496)	(29.946)	(29.496)
Προσθήκη επιπλέον Πρόβλεψης Απολύσεων	135.842	151.980	106.622	151.980
Προσθήκη Πρόβλεψης Έκτακτου Κινδύνου	32.500	50.000	32.500	50.000
Επιμερισμός εσόδου από Έργο (ΔΛΠ 11)	0	(116.223)	0	(116.223)
<b>Αναβαλλόμενη φορολογική απαίτηση</b>	<b>1.246.902</b>	<b>1.712.321</b>	<b>1.198.942</b>	<b>1.714.543</b>
<b>Αναβαλλόμενη φορολογική υποχρέωση</b>	<b>(29.946)</b>	<b>(145.722)</b>	<b>(29.946)</b>	<b>(145.720)</b>

### 3.12.2.11 Λοιπές Προβλέψεις

Οι Λοιπές Προβλέψεις για το Α' Εξάμηνο 2007, σε ενοποιημένη και εταιρική βάση, αναλύονται στον παρακάτω πίνακα.

ποσά σε €	ΠΡΟΒΛΕΨΕΙΣ			
	ΟΜΙΛΟΣ		ΕΤΑΙΡΙΑ	
	31.12.2006	30.6.2007	31.12.2006	30.6.2007
Πρόβλεψη για διάφορες αποζημιώσεις	72.817	37.228	15.828	37.228
Πρόβλεψη για ενδεχόμενο φορολογικό έλεγχο χρ. '99	130.000	130.000	130.000	130.000
<b>Πρόβλεψη για φόρους ανέλεγκτης χρήσης 2006, εξάμ. 07</b>		<b>70.000</b>		<b>70.000</b>
Επιπλέον πρόβλεψη για επισφαλείς απαιτήσεις	80.000	0	0	0
<b>Σύνολο</b>	<b>282.817</b>	<b>237.228</b>	<b>145.828</b>	<b>237.228</b>

Η μητρική εταιρεία έχει ελεγχθεί φορολογικά μέχρι και την χρήση 2005. Την 24.04.2007 κοινοποιήθηκαν τα φύλλα ελέγχου των 6 ανέλεγκτων χρήσεων 2000-2005 τα οποία καταλόγισαν φόρους και προσαυξήσεις στην εταιρεία € 1,713 χιλ. ευρώ. Ήδη η εταιρεία κατέβαλε προκαταβολή την 26.04.2007 € 343 χιλ. ευρώ. Οι αυξημένοι φόροι και προσαυξήσεις οφείλονται στον αυξημένο κύκλο εργασιών που είχε η εταιρεία τα ελεγχόμενα έτη λόγω και των έργων των Ολυμπιακών Αγώνων. Παρά ταύτα δεν επηρεάστηκε σημαντικά το cash flow της εταιρείας καθ' όσον έχει γίνει επιστροφή φόρου στην Εταιρεία € 1,033 χιλ. ευρώ που οφείλονταν από την ΔΟΥ λόγω του παρακρατούμενου Φόρου Εισοδήματος των τελευταίων ετών, από τα έργα του Δημοσίου Τομέα. Η οφειλή διακανονίστηκε σε 24 δόσεις. Το υπόλοιπο που οφείλει η Εταιρεία την 30.06.2007 ανέρχεται σε € 1.252 χιλ. ευρώ και υπολείπονται 22 δόσεις.

Ειδικά για τον φορολογικό έλεγχο της χρήσης 1999 εκδόθηκε το υπ' αριθμ. 1954/12-12-2005 φύλλο ελέγχου από το ΔΕΚ ΑΘΗΝΩΝ ύψους ποσού € 587.000 ευρώ για πρόσθετους φόρους και προσαυξήσεις, για το οποίο έχουν κατατεθεί δύο προσφυγές για ποσά: € 384.247 ευρώ και € 103.527 ευρώ την 10.01.2006 και 08.02.2006 αντιστοίχως. Έχει γίνει πρόβλεψη για € 130.000 ευρώ.

Οι τέσσερις κοινοπραξίες δεν έχουν ελεγχθεί φορολογικά καθώς οι εργασίες των δύο πρώτων ξεκίνησαν το τελευταίο τρίμηνο του 2005, της τρίτης το α' τρίμηνο του 2006 της δε τέταρτης οι εργασίες ξεκίνησαν τον Ιούνιο του 2007.

### 3.12.2.12 Αποθεματικά κεφάλαια

Τα αφορολόγητα και ειδικώς φορολογηθέντα αποθεματικά έχουν σχηματιστεί, όπως εμφανίζεται στο παρακάτω πίνακα σύμφωνα με τις διατάξεις της φορολογικής νομοθεσίας από αφορολόγητα ή ειδικώς φορολογηθέντα έσοδα (κέρδη από πώληση μετοχών, κλπ). Σε περίπτωση που αποφασιστεί διανομή αυτών θα πρέπει να καταβληθεί φόρος σύμφωνα με τους ισχύοντες συντελεστές φορολογίας εισοδήματος κατά την χρονική στιγμή της διανομής (25% για το 2007).

ποσά σε €	ΑΠΟΘΕΜΑΤΙΚΑ ΚΕΦΑΛΑΙΑ			
	ΟΜΙΛΟΣ		ΕΤΑΙΡΙΑ	
	31.12.2006	30.6.2007	31.12.2006	30.6.2007
Υπέρ το άρτιο	5.965.015	5.965.015	5.965.015	5.965.015
Τακτικό αποθεματικό	239.499	239.499	239.499	239.499
Αφορολόγητα και ειδικά φορολογηθέντα αποθεματικά	437.879	437.879	437.879	437.879
Αποθεματικά από ίδιες μετοχές	-199.734	-199.734	-199.734	-199.734
Δικαιώματα Μειοψηφίας	-441.902	-	-	-
Μείον Ζημιές Θυγατρικής	-31.607	-	-	-
<b>Σύνολο</b>	<b>5.969.150</b>	<b>6.442.659</b>	<b>6.442.659</b>	<b>6.442.659</b>

### 3.12.2.13 Ληξιπρόθεσμες – Ρυθμισμένες Υποχρεώσεις

Η Εταιρία δεν έχει ληξιπρόθεσμες υποχρεώσεις μη ρυθμισμένες προς τρίτους. Αναφορικά με τον δανεισμό της Εταιρίας, αναλυτική περιγραφή παρουσιάζεται στην Ενότητα 3.14.4.2-Τραπεζικός Δανεισμός', 3.10.2.6 - 'Δάνεια Χρήσεων 2004-2005-2006' και 3.12.2.6 - 'Δάνεια Α' Εξαμήνου 2007'. Τα παραπάνω, σχετικά με τις ληξιπρόθεσμες οφειλές της Εταιρίας, βεβαιώνει ο Ορκωτός Ελεγκτής κ. Ιωάννης Β. Καλογερόπουλος (Α.Μ. ΣΟΕΛ 10741) και ο Ορκωτός Ελεγκτής κ. Λεωνίδα Χ. Μαυρομήτρος (Α.Μ. ΣΟΕΛ 21071) της Εταιρίας 'BAKER TILLY HELLAS'.

### 3.12.3 Χρηματοοικονομικές Πληροφορίες Ταμειακών Ροών, Α' Εξάμηνο 2007

Οι εκροές του Ομίλου από λειτουργικές δραστηριότητες το Α' Εξάμηνο ανήλθαν σε € 3.618.095 ευρώ από εκροές € 1.695.100 ευρώ το Α' εξάμηνο του 2006. Ο Όμιλος παρουσίασε εισροές από επενδυτικές δραστηριότητες το Α' Εξάμηνο ύψους € 1.769.367 ευρώ από εισροές € 40.639 ευρώ το αντίστοιχο περσινό διάστημα σημειώνοντας πολύ σημαντική άνοδο. Ο Όμιλος παρουσίασε το Α' Εξάμηνο εισροές από χρηματοδοτικές δραστηριότητες € 1.562.046 ευρώ έναντι εισροών € 1.900.084 ευρώ. Τα ταμειακά διαθέσιμα τέλους χρήσης ανήλθαν σε € 1.096.535 ευρώ σημειώνοντας μείωση 28,43%.

Οι ταμειακές ροές του Ομίλου κατά το Α' Εξάμηνο του 2007 επηρεάστηκαν σε μεγάλο βαθμό από την συνεχιζόμενη ανάπτυξη των εργασιών που σηματοδοτήθηκε από την ανάληψη της νέας διοίκησης. Έτσι, αφενός μεν οι ζημιές παρουσίασαν σημαντική μείωση σε σχέση με το αντίστοιχο διάστημα του 2006, αφετέρου οι απαιτήσεις αυξήθηκαν σημαντικά κατά € 3,5 εκατ. ευρώ ακριβώς λόγω της εκτέλεσης σημαντικών συμβάσεων που ο Όμιλος ανέλαβε και εκτελεί και οι οποίες ακόμη δεν είχαν αποπληρωθεί. Η πώληση των συμμετοχών του Ομίλου στις εταιρίες Σαμαράς και Πάνου, είχαν σαν αποτέλεσμα την ένεση ρευστότητας ύψους € 1,7 εκατ. ευρώ η οποία αντιμετώπισε σε σημαντικό βαθμό το έλλειμμα από λειτουργικές δραστηριότητες, ενώ και ο τραπεζικός δανεισμός αυξήθηκε κατά € 1,6 εκατ. ευρώ περίπου, καθώς η διοίκηση συνεχίζει την πρακτική της εκχώρησης συμβάσεων η οποία, αφενός μεν της επιτρέπει να χρηματοδοτεί την εκτέλεση των συμβάσεων αυτών και αφετέρου δεν επηρεάζει την συνολική ρευστότητα του Ομίλου, αφού τα δάνεια αυτά αποπληρώνονται αυτόματα με τις εισπράξεις από τις συγκεκριμένες συμβάσεις.

Οι ταμειακές ροές για το Α' Εξάμηνο 2007, σε ενοποιημένη και εταιρική βάση, αποτυπώνεται στον πίνακα που ακολουθεί.

**ΑΝΑΛΥΣΗ ΤΑΜΕΙΑΚΩΝ ΡΟΩΝ**

ποσά σε €	ΟΜΙΛΟΣ		ΕΤΑΙΡΙΑ	
	30.6.2006	30.6.2007	30.6.2006	30.6.2007
<b>Λειτουργικές δραστηριότητες</b>				
Κέρδη/(ζημιές) προ φόρων	-2.130.280	-635.118	-2.013.857	-620.185
Πλέον/ μείον προσαρμογές για :				
Αποσβέσεις	212.383	115.172	168.568	115.172
Προβλέψεις				
Συναλλαγματικές διαφορές	0	0	0	0
Χρεωστικοί τόκοι και συναφή έξοδα	650.623	469.421	586.320	469.421
<b>πλέον/μείον προσαρμογές για μεταβολές λογ/μών κεφ. κίνησης που σχετίζονται με τις λειτουργικές δραστηριότητες</b>				
Μείωση/ (αύξηση) αποθεμάτων	-1.099.134	620.027	-1.008.761	620.027
Μείωση/ (αύξηση) απαιτήσεων	1.189.762	-3.508.215	436.121	-3.523.148
Μείωση/ (αύξηση) υποχρεώσεων (πλην τραπεζών)	-278.553	133.409	227.596	133.409
μείον:				
Χρεωστικοί τόκοι και συναφή έξοδα καταβεβλημένα	-239.901	-351.757	-197.091	-351.757
Καταβεβλημένοι φόροι	0	-461.034	0	-461.034
<b>Σύνολο εισροών/ (εκροών) από λειτουργικές δραστηριότητες</b>	<b>-1.695.100</b>	<b>-3.618.095</b>	<b>-1.801.104</b>	<b>-3.618.095</b>
<b>Επενδυτικές δραστηριότητες</b>				
Απόκτηση θυγατρικών, Συγγενών, Κοινοπραξιών και λοιπών επενδύσεων	-21.439	0	-21.439	0
Αγορά ενσώματων και άυλων παγίων περιουσιακών στοιχείων	-16.222	-15.941	-10.000	-15.941
Εισπράξεις από πωλήσεις ενσώματων και άυλων παγίων	78.300	1.784.528	52.649	1.784.528
Τόκοι Εισπραχθέντες	0	780	0	780
Μερίσματα εισπραχθέντα	0	0	0	0
<b>Σύνολο εισροών/ (εκροών) από επενδυτικές δραστηριότητες</b>	<b>40.639</b>	<b>1.769.367</b>	<b>21.210</b>	<b>1.769.367</b>
<b>Χρηματοδοτικές δραστηριότητες</b>				
Εισπράξεις από αύξηση μετοχικού κεφαλαίου	0	0	0	0
Εισπράξεις από εκδοθέντα/ αναληφθέντα δάνεια	5.747.457	5.425.501	2.600.000	5.425.501
Εξοφλήσεις δανείων	-3.847.373	-3.863.455	-677.972	-3.863.455
Εξοφλήσεις υποχρεώσεων από χρηματοδοτικές μισθώσεις (χρεολύσια)	0	0	0	0
Μερίσματα πληρωθέντα	0	0	0	0
<b>Σύνολο εισροών/ (εκροών) από χρηματοδοτικές δραστηριότητες</b>	<b>1.900.084</b>	<b>1.562.046</b>	<b>1.922.028</b>	<b>1.562.046</b>
Καθαρή αύξηση/ (μείωση) στα ταμειακά διαθέσιμα και ισοδύναμα περιόδου	245.623	-286.682	142.134	-286.682
<b>Ταμειακά διαθέσιμα και ισοδύναμα έναρξης περιόδου</b>	<b>1.286.596</b>	<b>1.383.217</b>	<b>1.132.839</b>	<b>1.383.217</b>
<b>Ταμειακά διαθέσιμα και ισοδύναμα λήξης περιόδου</b>	<b>1.532.219</b>	<b>1.096.535</b>	<b>1.274.973</b>	<b>1.096.535</b>

**3.12.4 Πηγές Κεφαλαίων και Ρευστότητα**
**Πληροφορίες για τα Κεφάλαια του Ομίλου**

Την 30.06.2007 το σύνολο των επενδεδυμένων κεφαλαίων ανήλθε σε € 26.668 χιλ. ευρώ από € 26.221 χιλ. ευρώ την 30.06.2006. Η μεγέθυνση αυτή οφείλεται κατά κύριο λόγο στην αύξηση των βραχυπρόθεσμων απαιτήσεων κατά το αντίστοιχο διάστημα.

### **Ρευστότητα**

Την 30.06.2007 οι ταμειακές ροές από λειτουργικές δραστηριότητες συγκρινόμενες με αυτές της 30.06.2006 παρουσιάζουν αρνητική μεταβολή κυρίως λόγω της σημαντικής αύξησης των βραχυπρόθεσμων απαιτήσεων.

Την 30.06.2007 οι ταμειακές ροές από επενδυτικές δραστηριότητες εμφανίζουν αύξηση λόγω της ρευστοποίησης συμμετοχών της Εταιρίας.

Τέλος, οι ταμειακές ροές από χρηματοδοτικές δραστηριότητες την 30.06.2007 παρουσιάζονται αυξημένες λόγω αύξησης των τραπεζικών δανείων.

### **Πηγές κεφαλαίων**

Σύμφωνα με δήλωση της Διοίκησης της Εταιρίας, η δραστηριότητα του Ομίλου είναι επαρκής για να καλύψει τις συμβατικές και εμπορικές υποχρεώσεις του, χωρίς να υπάρχει η ανάγκη της προσφυγής σε δανειακά κεφάλαια. Η προγραμματισμένη Α.Μ.Κ., σύμφωνα με την απόφαση της από 12.09.2007 Α' Επαναληπτικής Έκτακτης Γενικής Συνέλευσης των μετόχων, θα βελτιώσει σημαντικά την κεφαλαιακή διάρθρωση της Εταιρίας (βλ. σχετικές αναλυτικές πληροφορίες στο κεφάλαιο 4.8 - 'Προορισμός Νέων Κεφαλαίων').

Οι τραπεζικές υποχρεώσεις την 30.06.2007 ανέρχονταν σε € 16,37 εκατ. ευρώ, το σύνολο των οποίων είναι βραχυπρόθεσμου ορίζοντα.

### **Διαχείριση Διαθεσίμων**

Τα διαθέσιμα του Ομίλου την 30.06.2007 ανήλθαν σε € 1,1 εκατ. ευρώ. Τα διαθέσιμα του Ομίλου τοποθετούνται σε προθεσμιακούς λογαριασμούς.

### **3.12.5 Ανάλυση των Ιδίων Κεφαλαίων 30.06.2007**

Στους πίνακες που ακολουθούν παρατίθενται οι καταστάσεις μεταβολών ιδίων κεφαλαίων, σε ενοποιημένο και εταιρικό επίπεδο, κατά τις περιόδους 1.1-30.06.2006 και 1.1-30.06.2007:

ΑΝΑΛΥΣΗ ΕΝΟΠΟΙΗΜΕΝΩΝ ΙΔΙΩΝ ΚΕΦΑΛΑΙΩΝ ΟΜΙΛΟΥ: 1.1.2006 – 30.06.2006, 1.1.2007 – 30.06.2007										
ποσά σε €	Μετοχικό Κεφάλαιο	Υπέρ το άρτιο	Ίδιες Μετοχές	Ποσά για αύξηση μετοχικού κεφαλαίου	Διαφορές Αναπροσαρμ ογών	Αποθεματικά	Σωρευμένα κέρδη	Διαφορές Ενοποίησης	Δικαιώματα Μειοψηφίας	ΣΥΝΟΛΟ ΚΑΘΑΡΗΣ ΘΕΣΗΣ ΟΜΙΛΟΥ
<b>Κατά την 01.01.2006</b>	<b>4.699.770</b>	<b>5.965.015</b>				<b>1.080.540</b>	<b>-8.862.903</b>	<b>0</b>	<b>377.733</b>	<b>3.260.154</b>
Αύξηση Μετοχικού Κεφαλαίου										
Αποτέλεσμα χρήσεως							-2.130.280			-2.130.280
Λοιπές μεταβολές							-973.742		-42.516	-1.016.258
Μερίσματα εγκριθέντα										
<b>Κατά την 30.06.2006</b>	<b>4.699.770</b>	<b>5.965.015</b>				<b>1.080.540</b>	<b>-11.966.925</b>	<b>0</b>	<b>335.217</b>	<b>113.616</b>
<b>Κατά την 01.01.2007</b>	<b>4.699.770</b>	<b>5.965.015</b>	<b>0</b>	<b>0</b>	<b>0</b>	<b>1.080.540</b>	<b>-11.130.922</b>	<b>0</b>	<b>441.902</b>	<b>1.056.304</b>
Αύξηση Μετοχικού Κεφαλαίου				2.940.600						2.940.600
Λοιπές μεταβολές							-1.601.215		-453.133	-2.054.348
Αποτέλεσμα χρήσεως							-635.118			-635.118
Μερίσματα εγκριθέντα										0
<b>Κατά την 30.06.2007</b>	<b>4.699.770</b>	<b>5.965.015</b>	<b>0</b>	<b>2.940.600</b>	<b>0</b>	<b>1.080.540</b>	<b>-13.367.255</b>	<b>0</b>	<b>-11.231</b>	<b>1.307.438</b>



**ΑΝΑΛΥΣΗ ΙΔΙΩΝ ΚΕΦΑΛΑΙΩΝ ΕΤΑΙΡΙΑΣ: 1.1.2006 – 30.06.2006, 1.1.2007 – 30.06.2007**

ποσά σε €	Μετοχικό Κεφάλαιο	Υπέρ το άρτιο	Ποσά για αύξηση Μετοχ. Κεφαλαίου	Διαφορές Αναπροσαρ μογών	Αποθεματικά	Σωρευμένα κέρδη	Σύνολο
<b>Κατά την 01.01.2006</b>	<b>4.699.770</b>	<b>5.965.015</b>			<b>1.070.076</b>	<b>-9.154.958</b>	<b>2.579.903</b>
Αύξηση κεφαλαίου						-2.013.857	-2.013.857
Αποτέλεσμα χρήσεως						-367.095	-367.095
Λοιπές μεταβολές							
Μερίσματα εγκριθέντα							
<b>Κατά την 30.06.2006</b>	<b>4.699.770</b>	<b>5.965.015</b>			<b>1.070.076</b>	<b>-11.535.910</b>	<b>198.951</b>
<b>Κατά την 01.01.2007</b>	<b>4.699.770</b>	<b>5.965.015</b>	<b>0</b>	<b>0</b>	<b>1.070.076</b>	<b>-11.568.777</b>	<b>166.083</b>
Αύξηση κεφαλαίου			2.940.600				2.940.600
Αποτέλεσμα χρήσεως						-1.161.904	-1.161.904
Λοιπές μεταβολές						-620.185	-620.185
Μερίσματα εγκριθέντα							0
<b>Κατά την 30.06.2007</b>	<b>4.699.770</b>	<b>5.965.015</b>	<b>2.940.600</b>	<b>0</b>	<b>1.070.076</b>	<b>-13.350.866</b>	<b>1.324.594</b>

**3.12.6 Χρηματοοικονομικές Πληροφορίες για τις Μεταβολές της Καθαρής Θέσης, Α' Εξάμηνο 2007**

Η κατάσταση των μεταβολών της καθαρής θέσης Α' Εξαμήνου 2007, σε ενοποιημένη και εταιρική βάση, αποτυπώνεται στον πίνακα που ακολουθεί.

<b>ΚΑΤΑΣΤΑΣΗ ΜΕΤΑΒΟΛΗΣ ΚΑΘΑΡΗΣ ΘΕΣΗΣ</b>		
ποσά σε €	<b>ΟΜΙΛΟΣ</b>	<b>ΕΤΑΙΡΙΑ</b>
<b>Καθαρή θέση έναρξης περιόδου 1.1.2006</b>	<b>3.260.154</b>	<b>2.579.902</b>
Κέρδη / (ζημιές) της χρήσης μετά από φόρους	-2.130.280	-2.013.857
Αύξηση / (μείωση) μετοχικού εταιρικού κεφαλαίου	0	0
Διανεμηθέντα μερίσματα (κέρδη)	0	0
Καθαρό εισόδημα καταχωρημένο απευθείας στην καθαρή θέση	-937.958	-288.794
Αγορές / (πωλήσεις) ιδίων μετοχών	-78.300	-78.300
<b>Καθαρή θέση λήξης περιόδου 30.6.2006</b>	<b>113.616</b>	<b>198.951</b>
<b>Καθαρή θέση έναρξης περιόδου 1.1.2007</b>	<b>1.056.304</b>	<b>166.083</b>
Κέρδη / (ζημιές) της χρήσης μετά από φόρους	-751.3414	-736.408
Αύξηση / (μείωση) μετοχικού εταιρικού κεφαλαίου	0	0
Διανεμηθέντα μερίσματα (κέρδη)	0	0
Καθαρό εισόδημα καταχωρημένο απευθείας στην καθαρή θέση	1.002.475	1.894.919
Αγορές / (πωλήσεις) ιδίων μετοχών	0	0
<b>Καθαρή θέση λήξης περιόδου 30.6.2007</b>	<b>1.307.438</b>	<b>1.324.594</b>

**3.12.7 Κεφαλαιακή Διάρθρωση και Συνολικό Χρηματοοικονομικό Χρέος, 30.06.2007**

Στους πίνακες που ακολουθούν, οι οποίοι έχουν συνταχθεί από την Εταιρία παρουσιάζονται η κεφαλαιακή διάρθρωση και το καθαρό χρηματοοικονομικό χρέος του Ομίλου σύμφωνα με τα στοιχεία των δημοσιευμένων οικονομικών καταστάσεων ισολογισμού της 30.06.2007.

Η κεφαλαιακή διάρθρωση του Ομίλου την 30.06.2007 αναλύεται ως ακολούθως:

<b>ΚΕΦΑΛΙΑΚΗ ΔΙΑΡΘΡΩΣΗ ΟΜΙΛΟΥ</b>	
<i>ποσά σε €</i>	<b>30.6.2007</b>
<b>Βραχυπρόθεσμες Τραπεζικές Υποχρεώσεις</b>	
Βραχυπρόθεσμα Δάνεια με Εγγυήσεις – Εξασφαλίσεις	11.322.524
Βραχυπρόθεσμα Δάνεια άνευ Εγγυήσεων – Εξασφαλίσεων	5.048.550
<b>A. Σύνολο Βραχυπρόθεσμων Τραπεζικών Υποχρεώσεων</b>	<b>16.371.074</b>
<b>Μακροπρόθεσμες Τραπεζικές Υποχρεώσεις</b>	
Μακροπρόθεσμα Δάνεια με Εγγυήσεις – Εξασφαλίσεις	0
Μακροπρόθεσμα Δάνεια χωρίς εγγυήσεις και εξασφαλίσεις	0
<b>B. Σύνολο Μακροπρόθεσμων Τραπεζικών Υποχρεώσεων</b>	<b>0</b>
<b>Ίδια Κεφάλαια Ομίλου (1)</b>	
Μετοχικό Κεφάλαιο	4.699.770
Υπέρ το Άρτιον	5.965.015
Λοιπά αποθεματικά	477.644
Συσσωρευμένες ζημιές*	(9.072.418)
<b>Γ. Σύνολο Ιδίων Κεφαλαίων που αναλογούν στους μετόχους</b>	<b>2.070.011</b>
<b>Δ. Δικαιώματα Μειοψηφίας</b>	<b>(11.231)</b>
<b>Σύνολο Ιδίων Κεφαλαίων Ομίλου (A+B+Γ+Δ)</b>	<b>18.429.854</b>

\*Δεν περιλαμβάνεται το αποτέλεσμα του Α' Εξαμήνου 2007 το οποίο ανέρχεται σε ζημιά (€ 751.342 ευρώ)

Όπως παρουσιάζεται στον ανωτέρω πίνακα την 30.06.2007 τα συνολικά ίδια κεφάλαια και το χρηματοοικονομικό χρέος του Ομίλου ανέρχεται σε € 18.429.854 ευρώ.

Στον πίνακα που ακολουθεί προσδιορίζονται οι καθαρές χρηματοοικονομικές υποχρεώσεις του Ομίλου την 30.06.2007:

<b>ΚΑΘΑΡΕΣ ΧΡΗΜΑΤΟΟΙΚΟΝΟΜΙΚΕΣ ΥΠΟΧΡΕΩΣΕΙΣ</b>	
<i>ποσά σε €</i>	<b>30.6.2007</b>
Ταμείο	122.793
Καταθέσεις όψεως	973.742
<b>A. Ρευστότητα</b>	<b>1.096.535</b>
<b>B. Βραχυπρόθεσμες Χρηματοοικονομικές Απαιτήσεις</b>	<b>22.456.943</b>
Βραχυπρόθεσμες Τραπεζικές Υποχρεώσεις	(16.371.074)
Λοιπές Βραχυπρόθεσμες Χρηματοοικονομικές υποχρεώσεις	(8.137.350)
<b>Γ. Σύνολο Βραχυπρόθεσμων Χρηματοοικονομικών Υποχρεώσεων</b>	<b>(24.508.424)</b>
<b>Καθαρό βραχυπρόθεσμο χρέος (Γ-B-A)</b>	<b>(954.946)</b>
Δ. Μακροπρόθεσμες χρηματοοικονομικές απαιτήσεις	1.712.321
Ε. Μακροπρόθεσμες τραπεζικές υποχρεώσεις	0
ΣΤ. Μακροπρόθεσμες χρηματοοικονομικές υποχρεώσεις	(145.720)
<b>Καθαρό Μακροπρόθεσμο χρηματοοικονομικό χρέος (ΣΤ+Ε-Δ)</b>	<b>1.566.601</b>
<b>Καθαρή Συνολική Χρηματοοικονομική Θέση</b>	<b>611.655</b>

Σημειώνεται ότι οι βραχυπρόθεσμες χρηματοοικονομικές απαιτήσεις περιλαμβάνουν τους λογαριασμούς πελατών, λοιπών απαιτήσεων και τρεχουσών φορολογικών απαιτήσεων και οι βραχυπρόθεσμες υποχρεώσεις τους λογαριασμούς προμηθευτών, λοιπών υποχρεώσεων και τρεχουσών φορολογικών υποχρεώσεων. Οι μακροπρόθεσμες χρηματοοικονομικές απαιτήσεις περιλαμβάνουν τις αναβαλλόμενες μακροπρόθεσμες φορολογικές απαιτήσεις και αντιστοίχως οι μακροπρόθεσμες χρηματοοικονομικές υποχρεώσεις περιλαμβάνουν τις αναβαλλόμενες μακροπρόθεσμες φορολογικές υποχρεώσεις.

### 3.12.8 Δήλωση για την Επάρκεια του Κεφαλαίου Κίνησης

Η Διοίκηση του Ομίλου PC SYSTEMS A.E. δηλώνει ότι, κατά την άποψή της, το κεφάλαιο κίνησης του Ομίλου για τους επόμενους 12 μήνες επαρκεί για τις τρέχουσες δραστηριότητές του.

### 3.13 ΣΥΝΑΛΛΑΓΕΣ ΜΕ ΣΥΝΔΕΟΜΕΝΑ ΜΕΡΗ

Σύμφωνα με δήλωση της Διοίκησης της Εταιρίας, δεν υπάρχουν άλλες σημαντικές συναλλαγές με συνδεδεμένα πρόσωπα, όπως αυτά ορίζονται από το Δ.Π.Χ.Π. 24, εκτός από αυτές που παρατίθενται παρακάτω, σύμφωνα με την ενότητα 19 του Παραρτήματος Ι του Κανονισμού 809/2004. Σύμφωνα με δήλωση της Διοίκησης της Εταιρίας, όλες οι συναλλαγές με συνδεδεμένα πρόσωπα έχουν συναφθεί σύμφωνα με τους συνήθεις όρους της αγοράς.

Οι συναλλαγές αυτές περιγράφονται ως ακολούθως:

#### 3.13.1 Εταιρίες με Κοινή Διοίκηση

Υπάρχουν κοινά μέλη στα Διοικητικά Συμβούλια των εταιριών του Ομίλου, ως εξής:

Μέλος Δ.Σ.	Εταιρία	Ιδιότητα
Βουρδάκης Κων/νος	PC SYSTEMS A.E.	Πρόεδρος Δ.Σ. & Διευθύνων Σύμβουλος
	Κοιν/ζια PC SYSTEMS-QnR 'Portal Πυροσβεστικής'	Μέλος Διοικούσας Επιτροπής

#### 3.13.2 Αμοιβές Μελών Διοικητικού Συμβουλίου 2004-2006 και Α' Εξαμήνου 2007

Οι συνολικές αμοιβές των μελών Διοικητικού Συμβουλίου της Εταιρίας και του Ομίλου (στις οικονομικές καταστάσεις των χρήσεων 2004, 2005 και 2006 καθώς και της περιόδου 1.1-30.6.2007) έχουν ως εξής:

ΑΜΟΙΒΕΣ ΔΣ ποσά σε χιλ. €	ΟΜΙΛΟΣ				ΕΤΑΙΡΙΑ			
	2004	2005	2006	30.06.2007	2004	2005	2006	30.06.2007
Αμοιβές ΔΣ	190	276,2	174,9	66	75	161,2	59,9	66

Τα ανωτέρω ποσά περιλαμβάνουν το σύνολο των αμοιβών που έχουν καταβληθεί, για συμμετοχή των μελών σε συνεδριάσεις Δ.Σ., για την έμμισθη σχέση των μελών με τις εταιρίες καθώς και για την παροχή υπηρεσιών αυτών ως συμβούλων. Δεν υπάρχουν αμοιβές από διανομή κερδών.

#### 3.13.3 Διαιτητικές Συναλλαγές Ομίλου 2004 – 2006 & 1.1-30.6.2007

##### 3.13.3.1 Διαιτητικές Συναλλαγές Χρήσεων 2004-2005

Οι συναλλαγές της Εταιρίας με τις συνδεδεμένες εταιρίες της πραγματοποιούνται με βάση τους ισχύοντες τιμοκαταλόγους των εταιριών, χωρίς καμία προνομιακή μεταχείριση, και οι τυχόν συναλλαγές μεταξύ τους διέπονται από τους ίδιους ακριβώς όρους που διέπουν τις συναλλαγές της Εταιρίας με τους προμηθευτές ή/και πελάτες της.

Δεν υπάρχουν διεταιρικές συναλλαγές (πωλήσεις, υπόλοιπα απαιτήσεων/ υποχρεώσεων) μεταξύ της Εταιρίας και των εταιριών στις οποίες συμμετέχουν τα μέλη του Δ.Σ. και οι μέτοχοι της Εταιρίας, εκτός των παρακάτω αναφερομένων.

### 3.13.3.2 Διεταιρικές Συναλλαγές με τις Ενοποιούμενες Εταιρίες

Οι διεταιρικές συναλλαγές με τις ενοποιούμενες εταιρίες αναλύονται στους πίνακες που ακολουθούν.

<b>ΑΓΟΡΕΣ ΕΤΑΙΡΙΑΣ (ποσά σε €)</b>		
<b>ΕΤΑΙΡΙΑ</b>	<b>2005</b>	<b>2004</b>
ΣΑΜΑΡΑΣ Α.Ε.	17.087	14.995

<b>ΠΩΛΗΣΕΙΣ ΕΤΑΙΡΙΑΣ (ποσά σε €)</b>			
<b>ΕΤΑΙΡΙΑ</b>	<b>2005</b>	<b>2004</b>	
ΣΑΜΑΡΑΣ Α.Ε.	208	1.399	
ΚΟΙΝ/ΕΙΑ PC SYSTEMS SA-QnR	194.845	0	
ΚΟΙΝ/ΕΙΑ PC SYSTEMS SA-QnR-COMPUTER SOLUTIONS	580.923	0	
<b>ΣΥΝΟΛΟ</b>	<b>775.976</b>	<b>1.399</b>	

<b>ΑΠΑΙΤΗΣΕΙΣ ΕΤΑΙΡΙΑΣ (ποσά σε €)</b>			
<b>ΕΤΑΙΡΙΑ</b>	<b>2005</b>	<b>2006</b>	
ΣΑΜΑΡΑΣ Α.Ε.	0	9.292	
ΚΟΙΝ/ΕΙΑ PC SYSTEMS SA-QnR	231.866	0	
ΚΟΙΝ/ΕΙΑ PC SYSTEMS SA-QnR-COMPUTER SOLUTIONS	691.298	0	
<b>ΣΥΝΟΛΟ</b>	<b>923.164</b>	<b>9.292</b>	

<b>ΥΠΟΧΡΕΩΣΕΙΣ ΕΤΑΙΡΙΑΣ (ποσά σε €)</b>		
<b>ΕΤΑΙΡΙΑ</b>	<b>2005</b>	<b>2004</b>
ΣΑΜΑΡΑΣ Α.Ε.	9.359	1.004

Τα υπόλοιπα των απαιτήσεων και υποχρεώσεων της Εταιρίας με την πρώην θυγατρική εταιρία ΣΑΜΑΡΑΣ Α.Ε. ανέρχονται στο ποσό των € 9.359 ευρώ στην λήξη της χρήσης 2005, και για λόγους ενοποίησης έχουν απαλειφθεί.

Στα πλαίσια της αναδιάρθρωσης των δραστηριοτήτων της, η Εταιρία ρευστοποίησε την συμμετοχή της στην ΣΑΜΑΡΑΣ Α.Ε. τον Μάιο 2007 (Ιδιωτικό Συμφωνητικό, 19.5.2007) έναντι ποσού € 425 χιλ. ευρώ, καθόσον η δραστηριότητα της ΣΑΜΑΡΑΣ Α.Ε. δεν ήταν συναφής με την νέα στρατηγική της PC SYSTEMS. Συνεπώς, η εταιρία ΣΑΜΑΡΑΣ Α.Ε. έχει ήδη πωληθεί και δεν αποτελεί πλέον θυγατρική εταιρία του Ομίλου.

### 3.13.3.3 Διεταιρικές Συναλλαγές με Συγγενείς Εταιρίες

Στην συνέχεια αναλύονται τα υπόλοιπα καθώς και οι διεταιρικές συναλλαγές της Εταιρίας με άλλες συγγενείς εταιρίες κατά τις χρήσεις 2004 και 2005 αντίστοιχα.

<b>ΑΓΟΡΕΣ ΕΤΑΙΡΙΑΣ (ποσά σε €)</b>		
<b>ΕΤΑΙΡΙΑ</b>	<b>2005</b>	<b>2004</b>
ΠΟΥΛΙΑΔΗΣ & ΣΥΝΕΡΓΑΤΕΣ	4.548.918	12.020.574
ΝΤΕΣΠΕΚ	9.347	85.520
ΤΕΛΣΥΣ	1.333	2.171
Q & R	2.676	1.734.837
ΠΑΝΟΥ ΑΕΒΕ	169.963	5.594.426
ALFAWARE	85.823	214.276
ΚΟΕΠ	0	8.350
EPSILON GIS	0	976.000
INTERSONIC	0	1.430
<b>ΣΥΝΟΛΟ</b>	<b>4.818.060</b>	<b>20.637.584</b>

<b>ΠΩΛΗΣΕΙΣ ΕΤΑΙΡΙΑΣ (ποσά σε €)</b>		
<b>ΕΤΑΙΡΙΑ</b>	<b>2005</b>	<b>2004</b>
ΠΟΥΛΙΑΔΗΣ & ΣΥΝΕΡΓΑΤΕΣ	413.623	10.431.759
Q & R	100.159	274.433
ΠΑΝΟΥ ΑΕΒΕ	6.926	59.002
ΚΟΕΠ	0	1.721.806
INTERSONIC	0	3.929
EPSILON GIS	1.087	0,00
<b>ΣΥΝΟΛΟ</b>	<b>521.795</b>	<b>12.490.929</b>

<b>ΑΠΑΙΤΗΣΕΙΣ ΕΤΑΙΡΙΑΣ (ποσά σε €)</b>		
<b>ΕΤΑΙΡΙΑ</b>	<b>2005</b>	<b>2004</b>
ΠΟΥΛΙΑΔΗΣ & ΣΥΝΕΡΓΑΤΕΣ	-147.918	515.718
ΝΤΕΣΠΕΚ	0	11.155
ΤΕΛΣΥΣ	0	5.611
ΣΥΜΒΟΥΛΟΙ ΔΙΚΤΥΩΝ	0	11.636
Q & R	158.757	811.565
ΠΑΝΟΥ ΑΕΒΕ	5.586	269.577
ALFAWARE	0	-391
ΚΟΕΠ	9.853	9.853
EPSILON GIS	1.294	339.666
TESSERA MULTIMEDIA ΑΕ	0	29
<b>ΣΥΝΟΛΟ</b>	<b>27.572</b>	<b>1.974.419</b>

ΥΠΟΧΡΕΩΣΕΙΣ ΕΤΑΙΡΙΑΣ (ποσά σε €)		
ΕΤΑΙΡΙΑ	2005	2004
ΠΟΥΛΙΑΔΗΣ	455.013	3.484.883
DESPEC MULTIMEDIA SYSTEMS	0	1.718
ΤΕΛΣΥΣ	1.587	4.066
ΣΥΜΒΟΥΛΟΙ ΔΙΚΤΥΩΝ	11.696	277
Q & R	511.488	39.568
ΡΟΥΛΙΑΔΙΣ ASSOCIATES CYPRUS	335	-335
ΒΙΟΤΡΑΣΤ	0	-536
ΠΑΝΟΥ ΑΕΒΕ	81.842	4.090
ΚΟΕΠ	9.853	45.253
TESSERA MULTIMEDIA ΑΕ	29	85
INTERSONIC	36	-37
<b>ΣΥΝΟΛΟ</b>	<b>1.071.879</b>	<b>3.579.032</b>

Οι διεταιρικές συναλλαγές της Εταιρίας με άλλες συγγενείς εταιρίες κατά τη χρήση 2006 αναλύονται στους παρακάτω πίνακες.

ΔΙΕΤΑΙΡΙΚΕΣ ΑΓΟΡΕΣ – ΠΩΛΗΣΕΙΣ την 31.12.2006							
Αγοράζουσα Εταιρία							
Πωλούσα Εταιρία	PC SYSTEMS A.E.	ΣΑΜΑΡΑΣ A.E.	Κ/ΞΙΑ – QnR & PC SYSTEMS (ΥΠΟΥΡΓΕΙΟ ΑΙΓΑΙΟΥ)	Κ/ΞΙΑ – QnR & PC SYSTEMS (PORTAL ΠΥΡΟΣΒΕΣΤΙΚΗΣ)	Κ/ΞΙΑ PC SYSTEMS SA-QnR-COMPUTER SOLUTIONS (ΕΛΕΓΚΤΙΚΟ ΣΥΝΕΔΡΙΟ)	COMPUTER BANK	ΣΥΝΟΛΑ
PC SYSTEMS A.E.	0	1086	-387	447.996	3.818.503	18.545	4.285.743
ΣΑΜΑΡΑΣ A.E.	82.922	0	0	0	0	0	82.922
Κ/ΞΙΑ – QnR & PC SYSTEMS (ΥΠΟΥΡΓΕΙΟ ΑΙΓΑΙΟΥ)	0	0	0	0	0	0	0
Κ/ΞΙΑ – QnR & PC SYSTEMS (PORTAL ΠΥΡΟΣΒΕΣΤΙΚΗΣ)	0	0	0	0	0	0	0
Κ/ΞΙΑ PC SYSTEMS SA-QnR-COMPUTER SOLUTIONS (ΕΛΕΓΚΤΙΚΟ ΣΥΝΕΔΡΙΟ)	0	0	0	0	0	0	0
COMPUTERBANK A.E.	2.294.933	0	0	0	0	0	2.294.933
<b>Σύνολο</b>	<b>2.377.855</b>	<b>1086</b>	<b>-387</b>	<b>447.996</b>	<b>3.818.503</b>	<b>18.545</b>	<b>6.663.598</b>

ΔΙΕΤΑΙΡΙΚΕΣ ΑΠΑΙΤΗΣΕΙΣ – ΥΠΟΧΡΕΩΣΕΙΣ την 31.12.2006							
Έχουσα την Υποχρέωση							
Έχουσα την Απαίτηση	PC SYSTEMS ΑΕ	ΣΑΜΑΡΑΣ Α.Ε.	Κ/ΕΙΑ – QnR & PC SYSTEMS (ΥΠΟΥΡΓΕΙΟ ΑΙΓΑΙΟΥ)	Κ/ΕΙΑ – QnR & PC SYSTEMS (PORTAL ΠΥΡΟΣΒΕΣΤΙΚΗΣ)	Κ/ΕΙΑ PC SYSTEMS SA-QnR-COMPUTER SOLUTIONS (ΕΛΕΓΚΤΙΚΟ ΣΥΝΕΔΡΙΟ)	COMPUTER BANK	ΣΥΝΟΛΑ
PC SYSTEMS Α.Ε.	0	1.292	91.074	419.064	2.562.621	22.069	3.096.120
ΣΑΜΑΡΑΣ Α.Ε.	10.300	0	0	0	0	0	10.300
Κ/ΕΙΑ – QnR & PC SYSTEMS (ΥΠΟΥΡΓΕΙΟ ΑΙΓΑΙΟΥ)	0	0	0	0	0	0	0
Κ/ΕΙΑ – QnR & PC SYSTEMS (PORTAL ΠΥΡΟΣΒΕΣΤΙΚΗΣ)	0	0	0	0	0	0	0
Κ/ΕΙΑ PC SYSTEMS SA-QnR-COMPUTER SOLUTIONS (ΕΛΕΓΚΤΙΚΟ ΣΥΝΕΔΡΙΟ)	0	0	0	0	0	0	0
COMPUTERBANK Α.Ε.	-559.933	0	0	0	0	0	-559.933
<b>Σύνολο</b>	<b>-549.633</b>	<b>1.292</b>	<b>91.074</b>	<b>419.064</b>	<b>2.562.621</b>	<b>22.069</b>	<b>2.546.487</b>

Στις ενοποιημένες οικονομικές καταστάσεις έχουν γίνει όλες οι απαραίτητες απαλοιφές.

### 3.13.3.4 Διεταιρικές Συναλλαγές Α' Εξαμήνου 2007

Οι συναλλαγές της Εταιρίας με τα συνδεδεμένα μέρη για το Α' Εξάμηνο 2007 αναλύονται στους παρακάτω πίνακες.

ΔΙΕΤΑΙΡΙΚΕΣ ΑΓΟΡΕΣ – ΠΩΛΗΣΕΙΣ την 30.6.2007						
Αγοράζουσα Εταιρία						
Πωλούσα Εταιρία	PC SYSTEMS ΑΕ	Κ/ΕΙΑ – QnR & PC SYSTEMS (ΥΠΟΥΡΓΕΙΟ ΑΙΓΑΙΟΥ)	Κ/ΕΙΑ – QnR & PC SYSTEMS (PORTAL ΠΥΡΟΣΒΕΣΤΙΚΗΣ)	Κ/ΕΙΑ PC SYSTEMS SA-QnR-COMPUTER SOLUTIONS (ΕΛΕΓΚΤΙΚΟ ΣΥΝΕΔΡΙΟ)	COMPUTERBANK	ΣΥΝΟΛΑ
PC SYSTEMS Α.Ε.	0	-12.000	48.011	1.067.124	43.628	1.146.762
Κ/ΕΙΑ – QnR & PC SYSTEMS (ΥΠΟΥΡΓΕΙΟ ΑΙΓΑΙΟΥ)	0	0	0	0	0	0
Κ/ΕΙΑ – QnR & PC SYSTEMS (PORTAL ΠΥΡΟΣΒΕΣΤΙΚΗΣ)	0	0	0	48.011	0	48.011
Κ/ΕΙΑ PC SYSTEMS SA-QnR-COMPUTER SOLUTIONS (ΕΛΕΓΚΤΙΚΟ ΣΥΝΕΔΡΙΟ)	0	0	0	0	0	0
COMPUTERBANK Α.Ε.	35.459	0	0	0	0	35.459
<b>Σύνολο</b>	<b>35.459</b>	<b>-12.000</b>	<b>48.011</b>	<b>1.115.135</b>	<b>43.628</b>	<b>1.230.233</b>



**ΔΙΕΤΑΙΡΙΚΕΣ ΑΠΑΙΤΗΣΕΙΣ – ΥΠΟΧΡΕΩΣΕΙΣ την 30.6.2007**
**Έχουσα την Υποχρέωση**

Έχουσα την Απαίτηση	PC SYSTEMS ΑΕ	Κ/ΞΙΑ – QnR & PC SYSTEMS (ΥΠΟΥΡΓΕΙΟ ΑΙΓΑΙΟΥ)	Κ/ΞΙΑ – QnR & PC SYSTEMS (PORTAL ΠΥΡΟΣΒΕΣΤΙΚΗΣ)	Κ/ΞΙΑ PC SYSTEMS SA-QnR-COMPUTER SOLUTIONS (ΕΛΕΓΚΤΙΚΟ ΣΥΝΕΔΡΙΟ)	COMPUTERBANK	ΣΥΝΟΛΑ
PC SYSTEMS A.E.	0	54.905	576.197	2.164.571	74.149	2.869.822
Κ/ΞΙΑ – QnR & PC SYSTEMS(ΥΠΟΥΡΓΕΙΟ ΑΙΓΑΙΟΥ)	0	0	0	0	0	0
Κ/ΞΙΑ – QnR & PC SYSTEMS (PORTAL ΠΥΡΟΣΒΕΣΤΙΚΗΣ)	0	0	0	0	0	0
Κ/ΞΙΑ PC SYSTEMS SA-QnR-COMPUTER SOLUTIONS(ΕΛΕΓΚΤΙΚΟ ΣΥΝΕΔΡΙΟ)	0	0	0	0	0	0
COMPUTERBANK A.E.	-1.818.771	0	0	0	0	-1.818.771
<b>Σύνολο</b>	<b>-1.818.771</b>	<b>54.905</b>	<b>576.197</b>	<b>2.164.571</b>	<b>74.149</b>	<b>1.051.051</b>

**3.13.4 Συναλλαγές με τους βασικούς μετόχους**

Δεν υπάρχουν βασικοί μέτοχοι της Εταιρίας, δηλαδή μέτοχοι που κατέχουν άμεσα ή έμμεσα τουλάχιστον 5% του μετοχικού της κεφαλαίου οι οποίοι ταυτόχρονα να συμμετέχουν και στη διοίκηση της Εταιρίας, και ως εκ τούτου δεν υφίστανται τέτοιες συναλλαγές.

**3.14 ΣΗΜΑΝΤΙΚΕΣ ΑΛΛΑΓΕΣ ΣΤΗ ΧΡΗΜΑΤΟΟΙΚΟΝΟΜΙΚΗ ΚΑΙ ΕΜΠΟΡΙΚΗ ΘΕΣΗ ΤΗΣ ΕΤΑΙΡΙΑΣ**
**3.14.1 Λόγοι Υποβολής της Μετοχής της Εταιρίας σε Επιτήρηση και Αναστολή Διαπραγμάτευσης στο Χ.Α.**

Οι μετοχές της Εταιρίας είχαν τεθεί σε καθεστώς άρσης διαπραγμάτευσης, όπως αναλύεται παρακάτω, ενώ μετά την άρση του παραπάνω καθεστώτος (σύμφωνα με την από 12.07.2007 απόφαση του Δ.Σ. του Χ.Α.), οι μετοχές της Εταιρίας διαπραγματεύονται στην κατηγορία «Υπό Επιτήρηση».

**3.14.1.1 Αναστολή Διαπραγμάτευσης Μετοχής**

Στις 13.1.2006, ο Πρόεδρος του Διοικητικού Συμβουλίου του Χρηματιστηρίου Αθηνών, λαμβάνοντας υπόψη σχετικό αίτημα της Εκτελεστικής Επιτροπής της Επιτροπής Κεφαλαιαγοράς, αποφάσισε την προσωρινή αναστολή των μετοχών της Εταιρίας 'ΣΥΣΤΗΜΑΤΑ ΜΙΚΡΟΥΠΟΛΟΓΙΣΤΩΝ Α.Ε.' (PC SYSTEMS Α.Ε.), λόγω δυσμενών επιχειρηματικών εξελίξεων και ανεπαρκούς πληροφόρησης του επενδυτικού κοινού.

Είχε προηγηθεί ανακοίνωση της Εταιρίας την προηγούμενη ημέρα, 12.1.2006, η οποία αφορούσε σε αίτηση συντηρητικής κατάσχεσης από την εταιρία 'IBM Ελλάς Συστήματα Επεξεργασίας Πληροφοριών Α.Ε.' για οφειλή ύψους € 780.393 ευρώ. Στην ως άνω αίτηση περιλαμβανόταν επίσης το αίτημα της προσωρινής απαγόρευσης οποιασδήποτε νομικής ή πραγματικής μεταβολής των περιουσιακών στοιχείων της Εταιρίας.

Η Επιτροπή Κεφαλαιαγοράς λαμβάνοντας υπόψη την ανωτέρω ανακοίνωση της Εταιρίας, καθώς επίσης και ανακοινώσεις οι οποίες είχαν προηγηθεί, και οι οποίες σχετίζονται με τις επιχειρηματικές της εξελίξεις, ζήτησε από το Χρηματιστήριο Αθηνών να προβεί στην αναστολή διαπραγμάτευσης των μετοχών της Εταιρίας, ταυτόχρονα με την αναστολή διαπραγμάτευσης των μετοχών της ΠΟΥΛΙΑΔΗΣ & ΣΥΝΕΡΓΑΤΕΣ Α.Ε.Β.Ε., λόγω μη επαρκούς και ικανοποιητικής πληροφόρησης του επενδυτικού κοινού σχετικά με την πορεία των εργασιών της Εταιρίας, καθώς και μη διασφάλισης της ομαλής λειτουργίας της αγοράς.

Ουσιαστικά, η Εταιρία, την περίοδο εκείνη, αντιμετώπιζε προβλήματα, τα οποία οφείλονταν κυρίως στη μετοχική σχέση των δύο εταιριών PC SYSTEMS A.E. και της μητρικής της, ΠΟΥΛΙΑΔΗΣ & ΣΥΝΕΡΓΑΤΕΣ A.E.B.E., και όχι στη βάση των λειτουργικών αποτελεσμάτων της. Ειδικότερα τα δάνεια της Εταιρίας ύψους € 9,4 εκ. ευρώ, τα οποία είχε λάβει κυρίως για να χρηματοδοτήσει τα μεγάλα έργα του Δημοσίου, είχαν ως εγγυητή την εταιρία ΠΟΥΛΙΑΔΗΣ & ΣΥΝΕΡΓΑΤΕΣ A.E.B.E. Οι Τράπεζες συνδέοντας άμεσα τις δύο εταιρίες, δεν προέβησαν στην ανανέωση των ως άνω δανείων και απαίτησαν αιφνιδίως την αποπληρωμή τους. Αυτό είχε ως αποτέλεσμα να επηρεαστεί ο ταμειακός προγραμματισμός της Εταιρίας και να αποδιοργανωθούν οι διαδικασίες προμήθειας προϊόντων και η αντιστοιχία πωλήσεων.

Ειδικότερα, σε απάντηση επιστολής του Χ.Α. την 5.10.2005, η Εταιρία ΣΥΣΤΗΜΑΤΑ ΜΙΚΡΟΫΠΟΛΟΓΙΣΤΩΝ A.E. γνωστοποίησε τα ακόλουθα: «Σε απάντηση της από 4.10.2005 επιστολής σας και σχετικά με τα θέματα που αναφέρατε θα θέλαμε να σας ενημερώσουμε τα ακόλουθα: 1. μέχρι σήμερα εξακολουθούν να υπάρχουν οι ληξιπρόθεσμες οφειλές που αναφέρονται στην Λογιστική Κατάσταση της χρονικής περιόδου από 01.01.2005 έως 30.06.2005 τις οποίες δημοσιεύσαμε και σας αποστείλαμε. 2. οι ανωτέρω οφειλές έγιναν ληξιπρόθεσμες από τις άνω τράπεζες μετά την χρονική περίοδο στην οποία αναφέρεται η άνω Λογιστική Κατάσταση 30.6.2005 και έκτοτε η εταιρία μας βρίσκεται σε συνεννόηση με τα αρμόδια στελέχη των άνω τραπεζών για διευθέτηση και σταδιακή αποπληρωμή των ως άνω οφειλών έτσι ώστε μέχρι σήμερα να μην έχει ακολουθήσει άλλη ενέργεια σε βάρος της Εταιρίας μας. 3. εκτός από προφορικές συζητήσεις έχουν σταλεί στις άνω τράπεζες προτάσεις μας στις οποίες περιλαμβάνεται χρονοδιάγραμμα για την σταδιακή αποπληρωμή των άνω οφειλών. Αναλυτικά: α) ΤΡΑΠΕΖΑ ΠΕΙΡΑΙΩΣ: χρονοδιάγραμμα: για την καταβολή του υπολοίπου η Εταιρία έχει εκχωρήσει δύναμη της από 11.5.2004 Συμβάσεως σύστασης ενεχύρου επί απαιτήσεων, το τίμημα της υπ'αριθμ. 4912/03 Σύμβασης με το Υπουργείο Ανάπτυξης, ύψους ποσού ευρώ 1.204.851,63, η οποία έχει υλοποιηθεί στο μεγαλύτερο μέρος της και θα ολοκληρωθεί σύμφωνα με νεότερο χρονοδιάγραμμα μετά την 15.10.2005, οπότε θα καταβληθεί το εκχωρούμενο ως άνω τίμημα. Ως προς το υπόλοιπο ποσό η Εταιρία έχει προτείνει να καταβάλλει τμηματικές μηνιαίες καταβολές, ύψους 150.000 έκαστη αρχής γενομένης την 1.1.2006. β) ΕΜΠΟΡΙΚΗ ΤΡΑΠΕΖΑ: χρονοδιάγραμμα: η Εταιρία έχει ενημερώσει την εν λόγω τράπεζα ότι προτίθεται να καταβάλει προς εξόφληση του υπολοίπου σε τμηματικές μηνιαίες καταβολές ύψους 200.000 έκαστη, αρχής γενομένης την 30.9.2005 γεγονός το οποίο δεν μπόρεσε να πραγματοποιήσει λόγω ελλείψεως κεφαλαίου κίνησης και λόγω διαφωνίας την εν λόγω τράπεζας με την συγκεκριμένη πρόταση. 4. Δεν υπάρχουν άλλες ληξιπρόθεσμες οφειλές. 5. Η Εταιρία μας περιμένει χρηματοδότηση κεφαλαίου κίνησης από τις τράπεζες, η οποία είναι καθοριστική για την ομαλή λειτουργία της, χωρίς να γνωρίζουμε το αποτέλεσμα μέχρι σήμερα. 6. Όσο αφορά την εξόφληση της μισθοδοσίας του προσωπικού, δεν υπάρχει πρόβλημα και καμία καθυστέρηση. 7. Το μέρισμα της Εταιρίας για την χρήση 2004, διανεμήθηκε την 26.7.2005 από το Κεντρικό Αποθετήριο χωρίς προβλήματα. 8. Ουδέν άλλο στοιχείο θεωρούμε ότι αυτή την στιγμή κρίνεται σημαντικό για να επηρεάσει δυσμενώς την περιουσιακή, νομική και οικονομική διάρθρωση της Εταιρίας μας.»

Την 6.10.2005, το Διοικητικό Συμβούλιο του Χρηματιστηρίου Αθηνών λαμβάνοντας υπόψη και τις απαντήσεις των εταιριών ΠΟΥΛΙΑΔΗΣ A.E.B.E. και ΣΥΣΤΗΜΑΤΑ ΜΙΚΡΟΫΠΟΛΟΓΙΣΤΩΝ A.E. σε σχετικά ερωτήματα όσον αφορά στις επιχειρηματικές τους εξελίξεις, από τις οποίες προέκυπτε ότι υπήρχαν αμφιβολίες ως προς την δυνατότητά τους να συνεχίσουν ομαλά την επιχειρηματική τους δραστηριότητα, αποφάσισε, κατ' εφαρμογή του άρθρου 110 παρ.β του Κανονισμού του Χ.Α. (*Ένταξη λόγω ανησυχητικών γεγονότων*), την υπαγωγή και των δύο εταιριών, στην ειδική κατηγορία διαπραγμάτευσης «Υπό Επιτήρηση» από την 7.10.2005.

Όπως ήδη αναφέρθη, το Διοικητικό Συμβούλιο του Χρηματιστηρίου Αθηνών την 13.1.2006 προχώρησε εν τέλει στην 'αναστολή διαπραγμάτευσης' των μετοχών της Εταιρίας λόγω των συνεχιζόμενων δυσμενών επιχειρηματικών εξελίξεων και της ανεπαρκούς πληροφόρησης (όπως αναφέρθη στην ανακοίνωση) του επενδυτικού κοινού. Αυτό είχε ως αποτέλεσμα την προσωρινή μείωση της εμπιστοσύνης των πελατών και των επενδυτών της Εταιρίας και τη μεγέθυνση των προβλημάτων.

Με την από 21.07.2006 (αριθ. πρωτ. 36878) επιστολή του, το Χ.Α. κοινοποίησε στην Εταιρία απόφαση της Εκτελεστικής Επιτροπής της Επιτροπής Κεφαλαιαγοράς (2/679/13.07.2006) για την αναστολή διαπραγμάτευσης των μετοχών της Εταιρίας.

Οι ανακοινώσεις και γνωστοποιήσεις της Εταιρίας, όπως επίσης και τα Δελτία Τύπου του Δ.Σ. του Χρηματιστηρίου Αθηνών και του Προέδρου του Δ.Σ. του Χρηματιστηρίου Αθηνών, οι οποίες σχετίζονται με τα ανωτέρω, είναι αναρτημένες στην ιστοσελίδα του Χρηματιστηρίου Αθηνών [www.ase.gr](http://www.ase.gr), καθώς και στην ιστοσελίδα της Εταιρίας [www.pcsystems.gr](http://www.pcsystems.gr), και διατίθενται ελεύθερα για την ενημέρωση του επενδυτικού κοινού.

### 3.14.1.2 Επιτήρηση Εταιρίας

Με την από 12.07.2007 απόφαση του Δ.Σ. του Χ.Α. και σε συνέχεια συστηματικών και συντονισμένων ενεργειών της διοικήσεως της Εταιρίας και την υποβολή σχετικού Πληροφοριακού Σημειώματος, εγκρίθηκε η άρση του καθεστώτος της αναστολής διαπραγμάτευσης των μετοχών της Εταιρίας (δεδομένου ότι η Εταιρία κάλυψε τις προβλεπόμενες προς τούτο προϋποθέσεις με βάση τα άρθρα 322 και 323 του Κανονισμού του Χ.Α.). Κατόπιν τούτων και με βάση το πλαίσιο που ορίζει

το άρθρο 212 παρ. 6 του Κανονισμού του Χ.Α. οι μετοχές της Εταιρίας εισήλθαν, από την 25.07.2007, στην κατηγορία διαπραγμάτευσης μετοχών «Υπό Επιτήρηση».

Με την προτεινομένη αύξηση του μετοχικού κεφαλαίου της Εταιρίας, σκοπεύει μεταξύ άλλων και η πλήρης άρση και απομάκρυνση κάθε κινδύνου συνδρομής οιοδήποτε από τα παρατιθέμενα στο άρθρο 212 παρ. 1 του Κανονισμού του ΧΑ κριτήρια και συνακόλουθα η διασφάλιση της διαπραγμάτευσης και παραμονής των μετοχών της Εταιρίας σε καθεστώς κανονικής διαπραγμάτευσης (στην κατηγορία Μικρής και Μεσαίας Κεφαλαιοποίησης).

### **3.14.2 Σημαντικές Εξελίξεις κατά την Περίοδο Αναστολής Διαπραγμάτευσης της Μετοχής της Εταιρίας στο Χ.Α.**

#### **3.14.2.1 Επιχειρηματικές Ενέργειες**

Η δυσμενής εικόνα των οικονομικών στοιχείων της Εταιρίας οφείλεται στην πρώην μετοχική σχέση με την μητρική Εταιρία 'ΠΟΥΛΙΑΔΗΣ ΚΑΙ ΣΥΝΕΡΓΑΤΕΣ Α.Ε.Β.Ε.', η οποία ως γνωστόν αντιμετωπίζει μεγάλα οικονομικά προβλήματα. Ειδικότερα, λόγω της μητρικής Εταιρίας, επηρεάστηκε και η σχέση των συνεργαζομένων Τραπεζών με την Εταιρία, οι οποίες περιόρισαν την χρηματοπιστωτική υποστήριξη και επηρέασαν τον ταμειακό προγραμματισμό της.

Ο ανωτέρω περιορισμός είχε ως αποτέλεσμα την αποδιοργάνωση των διαδικασιών προμήθειας προϊόντων και κατ' επέκταση των πωλήσεων της.

Ως αποτέλεσμα των ανωτέρω ήταν η υπαγωγή των μετοχών της Εταιρίας στην ειδική κατηγορία διαπραγμάτευσης «Υπό Επιτήρηση» και εν συνεχεία σε «αναστολή διαπραγμάτευσης» με αποτέλεσμα την μείωση της εμπιστοσύνης των πελατών της.

Κατά την 12.05.2006 ολοκληρώθηκαν με επιτυχία οι διαπραγματεύσεις μεταξύ του Κυρίου Μετόχου της Εταιρίας (ΠΟΥΛΙΑΔΗΣ ΚΑΙ ΣΥΝΕΡΓΑΤΕΣ Α.Ε.Β.Ε.) και του Επενδυτικού Σχήματος συμφερόντων του κ. Γεωργίου Οικονόμου για την μεταβίβαση προς αυτό ποσοστού 49,00% του συνόλου των μετοχών και αντίστοιχων δικαιωμάτων ψήφου της Εταιρίας. Σημειώνουμε ότι η μεταβίβαση δεν έλαβε χώρα προς Εταιρία συμφερόντων του κ. Οικονόμου, αλλά προς δύο (2) φυσικά πρόσωπα (την κα Βοσνιάδου Αικατερίνη και την κα Μανωλά Ελισάβετ), τα οποία ενεργούν για λογαριασμό του κ. Οικονόμου, με βάση την σχετική γνωστοποίηση που υπεβλήθη στην Εταιρία.

Σημειώνεται ότι ο κος Γεώργιος Οικονόμου είναι ιδιοκτήτης της ναυτιλιακής εταιρίας «Dryships Inc.», η οποία είναι εισηγμένη στο χρηματιστήριο NASDAQ με ενεργητικό περί το \$ 1,2 δισ. (31.3.2007) και κεφαλαιοποίηση περί το \$ 2,5 δισ. (31.08.2007). Ο κ. Γεώργιος Οικονόμου είναι επίσης ιδιοκτήτης της ναυτιλιακής εταιρίας «Cardiff Marine Inc.» η οποία αποτελείται από στόλο 60 πλοίων καθώς και 28 πλοίων τα οποία βρίσκονται υπό κατασκευή και τα οποία αναμένεται να αποπερατωθούν σε διάφορα στάδια έως το 2010.

Η κατά τα άνω μεταβίβαση έλαβε χώρα με την συναίνεση του συνόλου των Ομολογιούχων Τραπεζών (ΕΘΝΙΚΗ ΤΡΑΠΕΖΑ, ΕΜΠΟΡΙΚΗ ΤΡΑΠΕΖΑ, EFG EUROΒANK, ALPHA ΤΡΑΠΕΖΑ, ΛΑΪΚΗ ΤΡΑΠΕΖΑ) και τη συνακόλουθη άρση από αυτές του ενέχυρου που είχε συσταθεί επί των μετοχών που μεταβιβάστηκαν στο ως άνω Επενδυτικό Σχήμα (6.225.000 μετοχές), ενώ το συνολικό τίμημα της μεταβιβάσεως των ευρώ 2.250.000, χρησιμοποιήθηκε για την εξόφληση οφειλών της ΠΟΥΛΙΑΔΗΣ ΚΑΙ ΣΥΝΕΡΓΑΤΕΣ Α.Ε.Β.Ε., του Ομολογιακού Δανείου που είχε καλυφθεί από τις ως άνω Τράπεζες.

Στους βασικούς όρους της ως άνω συμφωνίας μεταβιβάσεως είχαν περιληφθεί και τα ακόλουθα:

- A.** Η συμφωνία για την χρηματοδότηση της Εταιρίας από τις ως άνω Τράπεζες (πλην της ΛΑΪΚΗΣ ΤΡΑΠΕΖΑΣ) μέχρι του ποσού των ευρώ 8.950.000 με ευνοϊκούς όρους χρηματοδότησεως.
- B.** Η συμφωνία για ευνοϊκό διακανονισμό με το σύνολο των ως άνω Τραπεζών των τρεχουσών οφειλών της Εταιρίας προς αυτές (ληξιπρόθεσμων και μη, ακόμη και αυτών για τις οποίες έχουν εκδοθεί δικαστικές αποφάσεις) σε βάθος τεσσάρων (4) ετών.

Συνεπεία της ως άνω συμφωνίας με τα τραπεζικά ιδρύματα, ανασυγκροτήθηκε σε σώμα το Δ.Σ. της Εταιρίας, και από τις 12.5.2006 ανέλαβε καθήκοντα η νέα διοίκηση της Εταιρίας, με Πρόεδρο και Διευθύνοντα Σύμβουλο τον κ. Κωνσταντίνο Βουρδάκη.

Περαιτέρω, την 26.05.2006 έλαβε χώρα και νέα μεταβίβαση μετοχών σε ποσοστό 16,33% από την ΠΟΥΛΙΑΔΗΣ & ΣΥΝΕΡΓΑΤΕΣ Α.Ε.Β.Ε. σε δύο νέους επενδυτές, συγκεκριμένα 10,00% στην εταιρία Tramilia Investments Ltd και 6,34% στην κα Πέττα Αικατερίνη. Η νέα αυτή εξέλιξη επηρέασε με ιδιαίτερα θετικό τρόπο την επιχειρηματική δραστηριότητα της Εταιρίας, δεδομένου ότι:

1. Αποσυνδέθηκε η Εταιρία από την ΠΟΥΛΙΑΔΗΣ ΚΑΙ ΣΥΝΕΡΓΑΤΕΣ Α.Ε.Β.Ε., η οικονομική κατάσταση της οποίας ήταν και η βασική αιτία που τέθηκαν οι μετοχές της Εταιρίας υπό αναστολή διαπραγμάτευσης.
2. Η Εταιρία εξομάλυνε και βελτίωσε τις σχέσεις της με τις πιστώτριες Τράπεζες και διασφάλισε την αναγκαία χρηματοδότηση για την επιτάχυνση της προώθησης του εταιρικού της έργου και την προσήκουσα αποπληρωμή όλων των τρεχουσών υποχρεώσεων της.
3. Έχουν αρθεί οι όποιες δυσλειτουργίες είχαν δημιουργηθεί λόγω της υπάρξεως του ενεχύρου επί των μεταβιβασθεισών μετοχών.
4. Ενισχύθηκε η αξιοπιστία της Εταιρίας μέσω της συμμετοχής του κ. Γεωργίου Οικονόμου.
5. Η αύξηση του κύκλου εργασιών της Εταιρίας μέσω της ανάληψης και εκτέλεσης νέων έργων που εξασφάλισε η νέα διοίκηση και το αποτέλεσμα του εξορθολογισμού της λειτουργίας και του περιορισμού του λειτουργικού κόστους είχαν ως αποτέλεσμα την επιστροφή της εταιρίας σε λειτουργική κερδοφορία. Παράλληλα, η σημαντική αύξηση του ανεκτέλεστου υπολοίπου των συμβάσεων της Εταιρίας, έθεσε τις βάσεις για την μελλοντική δραστηριότητα και κερδοφορία.
6. Η αυξημένη χρηματοδοτική της δυνατότητα που διασφαλίζεται και από την συμμετοχή του κ. Γεωργίου Οικονόμου, ο οποίος ήδη ενίσχυσε την κεφαλαιακή βάση της Εταιρίας καταθέτοντας το ποσόν των ευρώ 3 εκατ. έναντι προγραμματισθείσας αύξησης μετοχικού κεφαλαίου - που θα πραγματοποιηθεί άμεσα μετά την άρση της αναστολής της διαπραγμάτευσης των μετοχών της Εταιρίας- , επέτρεψε την περάτωση του φορολογικού ελέγχου όλων των ανέλεγκτων χρήσεων της Εταιρίας (μέχρι και την χρήση του 2005) καθόσον εκκρεμούσε ο φορολογικός έλεγχος των χρήσεων από το 2000.

Ήδη από το 2005 έως σήμερα (Μάιος 2007), η PC Systems έχει ολοκληρώσει έργα Δημόσιου Τομέα, αξίας περίπου ευρώ 40 εκ., τα οποία περιλαμβάνουν, μεταξύ άλλων, το Υπουργείο Αιγαίου, το Υπουργείο Μεταφορών, το Σύστημα Αεροναυτικών Πληροφοριών (AIS) της ΥΠΑ, το Υπουργείο Οικονομίας και Οικονομικών, το ΥΠΕΧΩΔΕ, το Ελεγκτικό Συνέδριο, το Εθνικό Δημοτολόγιο, τη διαδικτυακή πύλη (Portal) του Πυροσβεστικού Σώματος, το ΑΣΕΠ, το Εθνικό Καποδιστριακό Πανεπιστήμιο Αθηνών, τον ΕΟΤ, τη Γενική Γραμματεία Έρευνας και Τεχνολογίας και άλλα.

Επίσης από το Β' Τρίμηνο του 2006, με την ανάληψη των καθηκόντων της νέας διοίκησης, παρατηρήθηκε σημαντική αναστροφή στην λειτουργική κερδοφορία της Εταιρίας καθώς και του Ομίλου PC Systems με αποτέλεσμα να παρουσιάζεται συνεχής κερδοφορία ανά τρίμηνο σε επίπεδο Κερδών προ Φόρων, Χρηματοοικονομικών αποτελεσμάτων και Αποσβέσεων (EBITDA) όπως αναλύεται κατωτέρω.

Όπως φαίνεται στον πίνακα που ακολουθεί, ο Όμιλος παρουσιάζει σημαντική βελτίωση του μικτού περιθωρίου κέρδους από 25,62% το Α' τρίμηνο 2006 σε 47,00% το Β' τρίμηνο 2007, δηλαδή αυξημένο κατά 83,45%. Όσον αφορά το περιθώριο των ΚΠΦΤΑ από αρνητικό 33,70% το Α' τρίμηνο 2006, διαμορφώθηκε σε θετικό μέχρι το Α' τρίμηνο 2007 ενώ επιστρέφει σε αρνητικό, αλλά σε μικρότερη κλίμακα, το Β' τρίμηνο 2007 κυρίως λόγω της επιβάρυνσης με κόστη αναδιοργάνωσης αλλά και της επιβράδυνσης του ρυθμού εκτέλεσης υπογεγραμμένων συμβάσεων όπως φαίνεται και από την μείωση του κύκλου εργασιών του Β' Τριμήνου 2007. Σημειώνεται ότι τέτοιου είδους υστερήσεις είναι φυσιολογικές λόγω της φύσεως των δραστηριοτήτων του Ομίλου καθόσον αφορούν σε μεγάλο βαθμό σημαντικές συμβάσεις μεγάλο μέρος των οποίων έχουν καταρτιστεί με το Δημόσιο και τον ευρύτερο Δημόσιο τομέα. Το περιθώριο των ΚΜΦΔΜ διαμορφώθηκε σε θετικό 22,57% το Β' τρίμηνο 2007 από αρνητικό 45,06% το Α' Τρίμηνο του 2006. Σημειώνεται ότι το Α' Τρίμηνο 2007 τα ΚΜΦΔΜ επιβαρύνθηκαν με ποσό ύψους € 1,7 εκατ. ευρώ από τον καταλογισμό φορολογικών ελέγχων των χρήσεων 2000-2005 ενώ στο Β' Τρίμηνο 2007 το ποσό αυτό προστέθηκε στα ΚΜΦΔΜ.....

ΟΜΙΛΟΣ PC SYSTEMS – Α', Β', Γ', Δ' τρίμηνο 2006 & Α', Β' Τρίμηνο 2007						
ποσά σε χιλ. ευρώ	Β' Τρίμηνο 2007	Α' Τρίμηνο 2007	Δ' Τρίμηνο 2006	Γ' Τρίμηνο 2006	Β' Τρίμηνο 2006	Α' Τρίμηνο 2006
Πωλήσεις	3.402	6.202	8.170	7.309	7.374	4.851
Μικτό Κέρδος	1.599	2.173	2.811	2.527	1.806	1.243
% επί του κύκλου εργασιών	47,00%	35,03%	34,41%	34,57%	24,49%	25,62%
ΚΠΦΤΑ	(649)	613	1.020	509	367	(1.635)
% επί του κύκλου εργασιών	(19,08%)	9,88%	12,48%	6,96%	4,98%	(33,70%)
ΚΠΦ	(896)	261	493	101	47	(2.177)
% επί του κύκλου εργασιών	(26,34%)	4,21%	6,03%	1,38%	0,64%	(44,88%)
ΚΜΦ & μετά Δικαιωμάτων Μειοψηφίας	768	(1.449)	326	162	81	(2.186)
% επί του κύκλου εργασιών	22,57%	(23,36%)	3,99%	2,22%	1,10%	(45,06%)

Όσον αφορά την Εταιρία, όπως φαίνεται στον πίνακα που ακολουθεί, στο Α' Τρίμηνο 2006 κατέγραψε ζημιές μετά φόρων € 2.187 εκατ. ευρώ καθόσον η Εταιρία λειτουργούσε υπό το προηγούμενο ιδιοκτησιακό και διοικητικό καθεστώς. Με την από 12.05.2006 αλλαγή του ιδιοκτησιακού καθεστώτος ανέλαβε νέα διοικητική ομάδα στην Εταιρία και άρχισε να προχωρά σε λειτουργική αναδιάρθρωση. Στο Β' τρίμηνο αντιστράφηκε η πορεία των αποτελεσμάτων και επιτεύχθηκε κερδοφορία ανερχόμενη σε κέρδη μετά φόρων € 173 χιλ. ευρώ, στο Γ' τρίμηνο σε κέρδη μετά φόρων € 125 χιλ. ευρώ, και στο Δ' Τρίμηνο σε οριακή ζημιά € 35 χιλ. ευρώ. Στο Α' τρίμηνο του 2007, η Εταιρία κατέγραψε ζημιές μετά φόρων € 1,782 εκατ. ευρώ, ενώ στο Β' τρίμηνο κατέγραψε κέρδη μετά φόρων € 771 χιλ. ευρώ ποσό που αντιστοιχεί σε αρνητικό ποσοστό 26,31% επί του κύκλου εργασιών της αντίστοιχης περιόδου.

Ομοίως, τα ΚΠΦΤΑ, στο Α' τρίμηνο 2006 διαμορφώθηκαν σε μείον € 1.677 χιλ. ευρώ, στο Β' τρίμηνο ανήλθαν σε € 418 χιλ. ευρώ, στο Γ' τρίμηνο σε € 517 χιλ. ευρώ και στο Δ' Τρίμηνο σε € 387 χιλ. ευρώ. Στο Α' τρίμηνο 2007 τα ΚΠΦΤΑ της Εταιρίας ανήλθαν σε € 613 χιλ. ευρώ ενώ το Β' τρίμηνο τα αποτελέσματα ανήλθαν σε ζημιές ΠΦΤΑ € 648 χιλ. ποσό που αντιστοιχεί σε αρνητικό ποσοστό 19,05% επί του κύκλου εργασιών της αντίστοιχης περιόδου.

ΕΤΑΙΡΙΑ PC SYSTEMS – Α', Β', Γ', Δ' Τρίμηνο 2006 & Α', Β' Τρίμηνο 2007						
ποσά σε χιλ. ευρώ	Β' Τρίμηνο 2007	Α' Τρίμηνο 2007	Δ' Τρίμηνο 2006	Γ' Τρίμηνο 2006	Β' Τρίμηνο 2006	Α' Τρίμηνο 2006
Πωλήσεις	3.402	6.201	6.452	7.024	4.426	1.748
Μικτό Κέρδος	1.599	2.173	1.990	1.962	1.288	656
% επί του κύκλου εργασιών	47,00%	35,03%	30,84%	27,93%	29,10%	37,53%
ΚΠΦΤΑ	(648)	613	387	517	418	(1.677)
% επί του κύκλου εργασιών	(19,05%)	9,88%	6,00%	7,36%	9,44%	(95,94%)
ΚΠΦ	(895)	274	(35)	125	173	(2.187)
% επί του κύκλου εργασιών	(26,31%)	4,41%	(0,54%)	1,78%	3,91%	(125,11%)
ΚΜΦ	771	(1.782)	(35)	125	173	(2.187)
% επί του κύκλου εργασιών	22,66%	(28,74%)	(0,54%)	1,78%	3,91%	(125,11%)

Κατά το Α' Εξάμηνο 2007, η Εταιρία και ο Όμιλος παρουσίασαν αρνητικές λειτουργικές ταμειακές ροές ύψους € 3,6 εκατ. ευρώ που οφείλονται κυρίως στην αύξηση των απαιτήσεων, από την εκτέλεση υπογεγραμμένων συμβάσεων, οι οποίες αυξήθηκαν κατά την αντίστοιχη περίοδο κατά € 3,5 εκατ. ευρώ. Θα πρέπει πάντως να τονισθεί ότι η αύξηση αυτή των απαιτήσεων δεν δημιουργεί πρόβλημα ρευστότητας στην Εταιρία δεδομένου ότι η νέα Διοίκηση εφαρμόζει το σύστημα εκχώρησης των συμβάσεων – όπως αναλύεται παρακάτω - εξασφαλίζοντας έτσι την απαραίτητη ρευστότητα για την εκτέλεση



των έργων της. Ως αποτέλεσμα της μεθόδου αυτής χρηματοδότησης και παρά την σημαντική αύξηση των απαιτήσεων, η Εταιρία στο τέλος του Α' εξαμήνου 2007 διατηρούσε υψηλά ρευστά διαθέσιμα που ανέρχονταν σε € 1.1 εκατ. ευρώ.

Κατά την χρήση του 2006, οι αρνητικές λειτουργικές ταμειακές ροές οφείλονταν σε μεγάλο βαθμό στις ζημίες που παρουσιάστηκαν κατά το Α' τρίμηνο 2006 (€ 2.187 χιλ. ευρώ), στην αποπληρωμή υποχρεώσεων έναντι τρίτων, και στην καθυστέρηση εξόφλησης των απαιτήσεων από τρίτους.

<b>ΕΤΑΙΡΙΑ PC SYSTEMS –Α' Εξάμηνο 2007 &amp; 1.1 – 31.12.2006</b>		
<i>ποσά σε χιλ. ευρώ</i>	<b>Α' Εξάμηνο 2007</b>	<b>1.1-31.12.2006</b>
Λειτουργικές Ταμειακές Ροές	(3.618)	(5.043)
Ταμειακές ροές από Επενδυτικές Δραστηριότητες	1.769	16
Ταμειακές ροές από Χρηματοδοτικές Δραστηριότητες	1.562	5.277
<b>ΟΜΙΛΟΣ PC SYSTEMS –Α' Εξάμηνο 2007 &amp; 1.1 – 31.12.2006</b>		
<i>ποσά σε χιλ. ευρώ</i>	<b>Α' Εξάμηνο 2007</b>	<b>1.1-31.12.2006</b>
Λειτουργικές Ταμειακές Ροές	(3.618)	(5.042)
Ταμειακές ροές από Επενδυτικές Δραστηριότητες	1.769	20
Ταμειακές ροές από Χρηματοδοτικές Δραστηριότητες	1.562	5.301

Στα πλαίσια της αναδιάρθρωσης των δραστηριοτήτων της, η Εταιρία προχώρησε σε ρευστοποίηση της συμμετοχής της στην ΣΑΜΑΡΑΣ Α.Ε. τον Μάιο 2007 έναντι ποσού € 425 χιλ. ευρώ, καθόσον η δραστηριότητα της ΣΑΜΑΡΑΣ Α.Ε. δεν ήταν συναφής με την νέα στρατηγική της PC SYSTEMS. Επίσης η PC SYSTEMS στο παρελθόν ουδόλως συμμετείχε ή επηρέαζε την διοίκηση της ΣΑΜΑΡΑΣ Α.Ε. Η συγκεκριμένη συμμετοχή ήταν επιλογή της προηγούμενης Διοίκησης του Ομίλου Πουλιάδης, εντούτοις η συμμετοχή της στην κερδοφορία του Ομίλου υπήρξε μηδαμινή. Σε συνέχεια των ως άνω, η ΣΑΜΑΡΑΣ Α.Ε. δεν συμμετείχε στα ενοποιημένα αποτελέσματα με 31.03.2007 για πρώτη φορά, με βάση τα Διεθνή Λογιστικά Πρότυπα, αφού η πώληση της συμμετοχής πραγματοποιήθηκε πριν από την δημοσίευση των οικονομικών αποτελεσμάτων της Εταιρίας και του Ομίλου.

Ως συνέπεια της ανωτέρω μεταβίβασης της ΣΑΜΑΡΑΣ Α.Ε., τα ενοποιημένα αποτελέσματα του Ομίλου το Α' εξαμήνου του 2007 δεν είναι απόλυτα συγκρίσιμα με αυτά των προηγούμενων οικονομικών καταστάσεων. Σημειώνεται επίσης ότι οι υπόλοιπες ενοποιούμενες εταιρίες αφορούν 4 Κοινοπραξίες στις οποίες συμμετέχει η PC SYSTEMS Α.Ε. Οι Κοινοπραξίες αυτές ενοποιούνται με την μέθοδο της καθαρής θέσης και, παράλληλα, έχουν περιορισμένη δραστηριότητα, διότι έχουν συσταθεί πρόσφατα για έργα που έχει αναλάβει η Εταιρία σε Κοινοπραξία με τρίτες εταιρίες. Με βάση τα ανωτέρω, επαρκές κριτήριο αξιολόγησης των αποτελεσμάτων είναι οι οικονομικές καταστάσεις της Εταιρίας..

Σε επίπεδο ομίλου, τα οικονομικά αποτελέσματα για την περίοδο 1.1-30.6.2007 διαμορφώθηκαν σε ζημίες ύψους € 635 χιλ. ευρώ, ενώ για την ίδια περίοδο, σε επίπεδο Εταιρίας οι ζημίες ανήλθαν σε € 620 χιλ. ευρώ. Τα αποτελέσματα ΠΦΤΑ διαμορφώθηκαν σε ζημίες € 36 χιλ. ευρώ για τον Όμιλο και την Εταιρία. Σε επίπεδο Κερδών μετά από φόρους, ο Όμιλος και η Εταιρία παρουσίασαν ζημία ύψους € 751 χιλ. ευρώ και € 736 χιλ. ευρώ αντίστοιχα που οφείλεται κυρίως στις φορολογικές υποχρεώσεις που προέκυψαν ως αποτέλεσμα του φορολογικού έλεγχου των χρήσεων 2000-2005 που ολοκληρώθηκε τον Απρίλιο 2007, με συνολική επιβάρυνση ύψους € 1.713 χιλ. ευρώ στα αποτελέσματα της περιόδου. Οι φορολογικές αυτές επιβαρύνσεις δεν πρόκειται να επαναληφθούν στο μέλλον (one-off charges), αφού η Εταιρία είναι πλέον φορολογικά ελεγμένη μέχρι και την χρήση του 2005 και η νέα Διοίκηση λαμβάνει κάθε μέτρο για την δημιουργία επαρκών προβλέψεων έναντι ενδεχόμενου φορολογικού ελέγχου των χρήσεων μετά το 2005.

ΣΥΝΟΨΗ ΧΡΗΜΑΤΟΟΙΚΟΝΟΜΙΚΩΝ ΑΠΟΤΕΛΕΣΜΑΤΩΝ		
ποσά σε €	ΟΜΙΛΟΣ	ΕΤΑΙΡΙΑ
	1.1-30.6.2007	1.1-30.6.2007
Πωλήσεις	9.603.938	9.603.938
Μικτό Κέρδος	3.722.349	3.722.349
(% επί του Κύκλου εργασιών)	38,76%	38,76%
ΕΒΙΤΔΑ	-35.592	-35.592
(% επί του Κύκλου εργασιών)	(0,37%)	(0,37%)
ΚΠΦ	-635.118	-620.185
(% επί του Κύκλου εργασιών)	(6,61%)	(6,46)
ΚΜΦ	-751.341	-736.408
(% επί του Κύκλου εργασιών)	(7,82%)	(7,67%)

Από την σύγκριση των αποτελεσμάτων του Ομίλου κατά το Α' Εξάμηνο του 2007 σε σχέση με το αντίστοιχο εξάμηνο του 2006, όπως φαίνεται στον πίνακα που ακολουθεί, είναι εμφανής η σημαντική βελτίωση των αποτελεσμάτων παρά την πτώση σε επίπεδο κύκλου εργασιών.

Οι πωλήσεις του Ομίλου ανήλθαν σε € 9.604 χιλ. ευρώ, έναντι € 12.225 χιλ. ευρώ, κατά το αντίστοιχο διάστημα του 2006 παρουσιάζοντας μείωση 24,44%. Ο κατωτέρω πίνακας παρουσιάζει την εξέλιξη βασικών μεγεθών αποτελεσμάτων του Α' εξαμήνου 2007 σε σχέση με το Α' εξάμηνο 2006 και καταδεικνύει τη σημαντική βελτίωση της κερδοφορίας της PC SYSTEMS.

ΟΜΙΛΟΣ PC SYSTEMS – Σύγκριση Α' Εξάμηνο 2007 με Α' Εξάμηνο 2006			
ποσά σε €	Α' Εξάμηνο 2007	Α' Εξάμηνο 2006	Δ% Α' Εξάμηνο 2007/ Α' Εξάμηνο 2006
Πωλήσεις	9.603.938	12.224.856	-24,44%
Μικτό Κέρδος	3.722.349	3.048.190	22,12%
% επί του κύκλου εργασιών	38,76%	24,93%	
ΚΠΦΤΑ	-35.592	-1.267.274	Περιορισμός Ζημίας
% επί του κύκλου εργασιών	(0,37%)	(10,37%)	
ΚΠΦ	-635.118	-2.130.280	Περιορισμός Ζημίας
% επί του κύκλου εργασιών	(6,61%)	(17,42%)	
ΚΜΦ & Δικαιωμάτων Μειοψηφίας	-747.451	-2.087.764	Περιορισμός Ζημίας
% επί του κύκλου εργασιών	(7,78%)	(17,08%)	

Σημαντικότερο όμως στοιχείο αποτελεί η αναστροφή των αποτελεσμάτων της Εταιρίας από την στιγμή που ανέλαβε η νέα Διοίκηση και άλλαξε το ιδιοκτησιακό καθεστώς της Εταιρίας, όπως αυτή παρουσιάζεται στην ανάλυση της κερδοφορίας της Εταιρίας ανά τρίμηνο ανωτέρω και που καταδεικνύει συνεχώς αυξανόμενη κερδοφορία. Επίσης θα πρέπει να τονισθεί ότι η φύση της δραστηριότητας της Εταιρίας και η σημαντική εμπλοκή της σε ολοκληρωμένα έργα του Δημόσιου τομέα παραδοσιακά δημιουργεί επιτάχυνση ολοκλήρωσης και τιμολόγησης έργων κατά το δεύτερο ήμισυ κάθε έτους και κατά συνέπεια αύξησης του κύκλου εργασιών και της κερδοφορίας κατά το Γ' και ιδιαίτερα το Δ' τρίμηνο κάθε έτους.



### 3.14.2.2 Ιστορικό Απόκτησης Μετοχικής Συμμετοχής από το Στρατηγικό Επενδυτή

Κατά την 12.05.2006 ολοκληρώθηκαν επιτυχώς οι διαπραγματεύσεις μεταξύ της Κυρίας Μετόχου της Εταιρίας (ΠΟΥΛΙΑΔΗΣ ΚΑΙ ΣΥΝΕΡΓΑΤΕΣ ΑΕΒΕ) και του Επενδυτικού Σχήματος συμφερόντων του κ. Γεωργίου Οικονόμου για την μεταβίβαση προς αυτό ποσοστού 49% του συνόλου των μετοχών και αντίστοιχων δικαιωμάτων ψήφου της Εταιρίας. Σημειώνεται ότι η μεταβίβαση δεν έλαβε χώρα προς Εταιρία συμφερόντων του κ. Οικονόμου, αλλά προς δύο (2) φυσικά πρόσωπα, ενεργούντα για λογαριασμό του κ. Οικονόμου, με βάση σχετική υποβληθείσα γνωστοποίηση στην Εταιρία.

Η κατά τα άνω μεταβίβαση έλαβε χώρα με την συναίνεση του συνόλου των Ομολογιούχων Τραπεζών (ΕΘΝΙΚΗ, ΕΜΠΟΡΙΚΗ, ΕFG EUROBANK, ALPHA ΤΡΑΠΕΖΑ, ΛΑΪΚΗ) και την συνακόλουθη άρση από αυτές του ενεχύρου που είχε συσταθεί επί των μετοχών που μεταβιβάστηκαν στο ως άνω Επενδυτικό Σχήμα (6.250.000 μετοχές), ενώ το συνολικό τίμημα της μεταβίβασης εξ € 2.250.000 ευρώ, ήχθη σε εξόφληση οφειλών της ΠΟΥΛΙΑΔΗΣ ΚΑΙ ΣΥΝΕΡΓΑΤΕΣ ΑΕΒΕ εκ του Ομολογιακού Δανείου που είχε καλυφθεί από τις ως άνω Τράπεζες.

Η ανωτέρω συναλλαγή πραγματοποιήθηκε στην τιμή των € 0,36 ευρώ / μετοχή κατά μέσο όρο. Η απόκλιση μεταξύ της τιμής κτήσης και της τιμής διάθεσης των νέων μετοχών στην παρούσα αύξηση μετοχικού κεφαλαίου τεκμηριώνεται στη βάση των ακόλουθων παραμέτρων:

- οι επιχειρηματικές συνθήκες και προοπτικές βιωσιμότητας που χαρακτήριζαν την Εταιρία κατά την περίοδο κτήσης της προαναφερθείσας μετοχικής συμμετοχής από τον παρόντα κύριο μέτοχο ήταν σαφώς δυσμενέστερες συγκριτικά με την παρούσα επιχειρηματική φάση της Εταιρίας
- η Εταιρία προηγουμένως αντιμετώπιζε άμεσα τον κίνδυνο λήξης της λειτουργίας της και εξόδου της από την αγορά, ενώ στην παρούσα φάση αποτελεί ένα ελκυστικό παράδειγμα επιχειρηματικής αναδιάρθρωσης και οικονομικής ανάκαμψης ('turn-around scenario')
- ενώ η Εταιρία προηγουμένως είχε τις μετοχές της σε καθεστώς αναστολής διαπραγμάτευσης στο Χρηματιστήριο Αθηνών, στην παρούσα φάση η νέα Διοίκηση έχει τεκμηριώσει τις προοπτικές βιωσιμότητας της Εταιρίας προς τις Εποπτικές Αρχές της Κεφαλαιαγοράς και έχει ήδη αρθεί το καθεστώς αναστολής διαπραγμάτευσης των μετοχών της Εταιρίας, η οποία πλέον διαπραγματεύεται στην κατηγορία 'Υπό Επιτήρηση'
- σε συνέχεια των προηγηθέντων, η χρηματιστηριακή αγορά αποτιμά την αξία της μετοχής της Εταιρίας περί το ένα (€ 1) ευρώ ανά μετοχή (21.9.07).

2. Στους βασικούς όρους της ως άνω συμφωνίας μεταβίβασης είχαν περιληφθεί και τα ακόλουθα :

α. Η συμφωνία για την χρηματοδότηση της Εταιρίας από τις ως άνω Τράπεζες (πλην της ΛΑΪΚΗΣ) μέχρι του ποσού των €8.950.000 ευρώ με ευνοϊκούς όρους χρηματοδοτήσεως.

β. Η συμφωνία για ευνοϊκό διακανονισμό με το σύνολο των ως άνω Τραπεζών των τρεχουσών οφειλών της Εταιρίας προς αυτές (ληξιπροθέσμων και μη, ακόμη και αυτών για τις οποίες είχαν εκδοθεί δικαστικές αποφάσεις) σε βάθος τεσσάρων (4) ετών.

3.Συνεπεία της ως άνω συμφωνίας ανασυγκροτήθηκε σε σώμα το Διοικητικό Συμβούλιο της Εταιρίας, και ήδη από τις 12.05.2006 ανέλαβε καθήκοντα η νέα Διοίκηση της Εταιρίας με επικεφαλής τον κ. Κωνσταντίνο Βουρδάκη, Πρόεδρο Δ.Σ. και Διευθύνοντα Σύμβουλο της Εταιρίας.

4.Περαιτέρω, την 26.05.2006 έγινε και νέα μεταβίβαση μετοχών σε ποσοστό 16,33% από την ΠΟΥΛΙΑΔΗΣ & ΣΥΝΕΡΓΑΤΕΣ ΑΕΒΕ σε δύο νέους επενδυτές, ήτοι Tramilia Investments Limited (10%) και την Πέττα Αικατερίνη (6,33%). Σημειώνεται ότι οι ανωτέρω μέτοχοι δεν έχουν οποιαδήποτε σχέση με τον κ. Γ. Οικονόμου.

### 3.14.3 Εξάλειψη Λόγων Αναστολής και Πλήρωση Προϋποθέσεων Κανονισμού Χ.Α. για την Άρση του Καθεστώτος Αναστολής Διαπραγμάτευσης της Μετοχής της Εταιρίας στο Χ.Α.

Δεδομένου ότι η περίοδος αναστολής διαπραγμάτευσης των μετοχών της Εταιρίας διήρκεσε για διάστημα πέραν των προβλεπόμενων τριών μηνών (απόφαση Δ.Σ. του Χ.Α. από 13.01.2006), η Εταιρία, συμμορφούμενη με το σχετικό θεσμικό πλαίσιο της Κεφαλαιαγοράς, προετοίμασε και υπέβαλε το εκ του θεσμικού πλαισίου απαιτούμενο Πληροφοριακό Σημείωμα (Ιούλιος 2007) προς τις αρμόδιες υπηρεσίες του Χρηματιστηρίου Αθηνών το οποίο και εγκρίθηκε με την από 12.07.2007 Συνεδρίαση του Δ.Σ. του Χ.Α..

Τα βασικά σχετικά στοιχεία παρατίθενται ακολούθως:

- (1) Η Εταιρία έχει θετική καθαρή θέση, σύμφωνα με τις τελευταίες οικονομικές καταστάσεις της. τόσο της χρήσης 2006 όσο και του Α' Εξάμηνου 2007.

- (2) Οι δημοσιευμένες οικονομικές καταστάσεις της Εταιρίας έχουν συνταχθεί σύμφωνα με τα Διεθνή Πρότυπα Χρηματοοικονομικής Πληροφόρησης και το Πιστοποιητικό Ορκωτού Ελεγκτή-Λογιστή είναι 'με σύμφωνη γνώμη'.
- (3) Η Εταιρία έχει ελεγχθεί φορολογικά μέχρι και τη χρήση 2005. Για τις φορολογικές υποχρεώσεις που προέκυψαν ένα μέρος έχει εξοφληθεί και για το υπόλοιπο έχει γίνει ρύθμιση.
- (4) Η Εταιρία έχει ρυθμίσει όλες τις ληξιπρόθεσμες υποχρεώσεις της προς τρίτους.

### **Τεκμηρίωση Προοπτικών Βιωσιμότητας της Εταιρίας**

Κατά το Α' εξάμηνο 2006 (12.05.2006) ολοκληρώθηκαν επιτυχώς οι διαπραγματεύσεις μεταξύ του τότε κυρίου μετόχου της Εταιρίας και στρατηγικού επενδυτικού σχήματος συμφερόντων κ. Γεωργίου Οικονόμου, με τη μεταβίβαση ποσοστού 49% του συνόλου των μετοχών της Εταιρίας και αντίστοιχων δικαιωμάτων ψήφου. Η εξέλιξη αυτή αποτέλεσε κρίσιμο σημείο-ορόσημο για την αναδιάρθρωση και ανάκαμψη της Εταιρίας.

Σε συνέχεια της σημαντικής αυτής μετοχικής μεταβολής, τόσο η διοικητική στρατηγική όσο και ο χρηματοοικονομικός προγραμματισμός της Εταιρίας τέθηκαν σε νέα βάση. Ενώ τα οικονομικά αποτελέσματα παρέμειναν αρνητικά κατά τη χρήση 2006, εντούτοις οι ζημιές περιορίστηκαν σημαντικά (σχεδόν στο ήμισυ) σε σχέση με το ύψος των ζημιών της χρήσης 2005. Η επανεξέταση των επιχειρηματικών σχέσεων της Εταιρίας και η ευνοϊκότερη αντιμετώπιση του νέου Στρατηγικού Επενδυτή από το τραπεζικό σύστημα συνέβαλαν στην αναδιάρθρωση των δανειακών υποχρεώσεων και στην ουσιαστική βελτίωση του ταμειακού προγραμματισμού της Εταιρίας. Στην παρούσα φάση, η Εταιρία διανύει περίοδο επιχειρηματικής και οικονομικής ανάκαμψης, έχει θετική καθαρή θέση, έχει ρυθμίσει τις ληξιπρόθεσμες υποχρεώσεις της και έχει διευθετήσει τις φορολογικές της εκκρεμότητες. Ως συνέπεια, τα οικονομικά αποτελέσματα της Εταιρίας παρουσιάζουν σταθερή βελτίωση.

Στους σημαντικότερους παράγοντες ενδυνάμωσης των μεγεθών της Εταιρίας και διαμόρφωσης αναπτυξιακών προοπτικών περιλαμβάνεται το γεγονός ότι μέσω της εταιρικής αναδιάρθρωσης, του εξορθολογισμού των εργασιών, της στροφής της Εταιρίας προς το «selective selling», της μείωσης του κόστους προσωπικού, και της αναμενόμενης μείωσης του δανεισμού, όπως αυτή έχει προγραμματιστεί, έχει επιτευχθεί δραστική μείωση κατά 30% του σημείου ισορροπίας (Breakeven Point) της Εταιρίας (αναφέρεται στον κύκλο εργασιών).

Έως και την χρήση 2006, το σημείο ισορροπίας της Εταιρίας ανέρχονταν στα € 20 εκατ. ευρώ, εντούτοις, με βάση τις τρέχουσες εξελίξεις, μειώνεται στα € 14 εκατ. ευρώ, σύμφωνα με τη Διοίκηση της Εταιρίας.

Σημειώνεται επίσης, ότι το ανεκτέλεστο υπόλοιπο έργο (backlog) της Εταιρίας είναι σημαντικό και ανέρχεται σε € 31,3 εκατ. ευρώ.

Με βάση τα ανωτέρω, οι προοπτικές της Εταιρίας κρίνονται ως ιδιαίτερα θετικές και διασφαλίζουν συνθήκες βιωσιμότητας και ανάπτυξης. Επιπροσθέτως, η ολοκλήρωση της προγραμματισμένης παρούσας αύξησης μετοχικού κεφαλαίου με μετρητά, ύψους € 6,3 εκατ. ευρώ, η κάλυψη της οποίας θεωρείται εξασφαλισμένη με βάση τις δηλώσεις προθέσεων των κυρίων μετόχων, θα ενισχύσει περαιτέρω τις προϋποθέσεις ισχυρής ανάπτυξης της Εταιρίας, θα μεγενθύνει τη ρευστότητά της και θα βελτιώσει τη σχέση ιδίων προς ξένα κεφάλαια.

Με βάση τα ανωτέρω και, λαμβάνοντας υπόψη: α) την επίτευξη μείωσης του λειτουργικού κόστους που βελτιώνει τα περιθώρια κέρδους της Εταιρίας, β) την μείωση του δανεισμού μετά από προγραμματισμένες ενέργειες, καθώς και γ) το ήδη υψηλό ανεκτέλεστο υπόλοιπο έργων της Εταιρίας, καθίσταται σαφές ότι η Εταιρία είναι βιώσιμη και οι προοπτικές εξέλιξης της διαγράφονται ιδιαίτερα θετικές.

Επιπροσθέτως, σε συνάρτηση με τη συνολικά θετική πορεία της Εταιρίας, η παρούσα αύξηση μετοχικού κεφαλαίου θα παράσχει τη δυνατότητα στην Εταιρία να ενισχύσει την κεφαλαιακή της βάση περαιτέρω και να βελτιώσει τη σχέση ιδίων προς ξένα κεφάλαια, καθώς και την εν γένει ρευστότητά της.

Η Διοίκηση της Εταιρίας δηλώνει ότι τα € 14 εκατ. που αφορούν το σημείο ισορροπίας (κύκλος εργασιών) για την τρέχουσα χρήση δεν συνιστούν πρόβλεψη κερδών σύμφωνα με το Άρθρο 2, παρ. 10 του Κανονισμού 809/2004 της Επιτροπής των Ευρωπαϊκών Κοινοτήτων.

### 3.14.4 Στρατηγικά Βήματα και Επιχειρηματική Ανάπτυξη Εταιρίας

Η νέα Διοίκηση, στο σχετικά μικρό χρονικό διάστημα που έχει μεσολαβήσει από την αλλαγή ιδιοκτησιακού καθεστώτος, όσον αφορά στη βελτίωση της οικονομικής κατάστασης, της ανταγωνιστικότητας, και της συνολικής βιωσιμότητας της Εταιρίας, έχει προβεί στα ακόλουθα:

1. Ενέργειες με στόχο την ενίσχυση του ανεκτέλεστου υπόλοιπου ώστε τα τρέχοντα υπογεγραμμένα έργα σε συνδυασμό με νέα στα οποία στοχεύει η Εταιρία να εξασφαλίσουν την επίτευξη κερδοφόρων αποτελεσμάτων στο μέλλον.
2. Ενέργειες με στόχο τον περιορισμό και την διαχείριση του δανεισμού. Στόχος είναι ο περιορισμός του κόστους εξυπηρέτησης του χρέους το οποίο επιβαρύνει τα αποτελέσματα, την μείωση του επιχειρηματικού ρίσκου μέσω της ορθολογικότερης κατανομής του δανεισμού και της μεθόδου εκχώρησης συμβάσεων (μορφή factoring) την οποία έχει εφαρμόσει η νέα διοίκηση.
3. Ενέργειες με στόχο τον εξορθολογισμό των δαπανών και εξόδων στα πλαίσια της βελτίωσης της ανταγωνιστικότητας και κερδοφορίας της Εταιρίας.
4. Ενέργειες με στόχο την περαιτέρω ενίσχυση της μελλοντικής βιωσιμότητας της Εταιρίας, μέσω αύξησης μετοχικού κεφαλαίου με μετρητά, αμέσως μετά την επαναδιαπραγμάτευση των μετοχών της Εταιρίας στο Χρηματιστήριο Αθηνών.

#### 3.14.4.1 Διατήρηση Υψηλού Ανεκτέλεστου Υπόλοιπου

Σήμερα (Σεπτέμβριος 2007), το ανεκτέλεστο υπόλοιπο της Εταιρίας συνολικά (ιδιωτικά και δημόσια έργα) φτάνει τα € 31,43 εκατ. ευρώ, που είναι το υψηλότερο όλων των εποχών στην ιστορία της Εταιρίας.

Τα έργα τα οποία αφορούν το Δημόσιο (άμεσο ή ευρύτερο) έχουν υπογραφεί κυρίως με την Κοινωνία της Πληροφορίας (ΚΤΠ), αλλά και φορείς του ευρύτερου δημόσιου τομέα όπως τα ΕΛΤΑ, η ΕΠΟ, η Υ.Π.Α κλπ. Το χαρακτηριστικό των δημοσίων έργων είναι ο μεγάλος χρόνος αποπεράτωσης σε σχέση με τα ιδιωτικά. Το σύνολο του ανεκτέλεστου υπόλοιπου του Δημοσίου Τομέα ανέρχεται στα € 24,43 εκατ. ευρώ. Το ποσό αυτό αφορά κατά βάση υπηρεσίες που ενέχουν υψηλά περιθώρια κέρδους.

Το ανεκτέλεστο υπόλοιπο στα ιδιωτικά έργα, αφορά όσα έχουν υπογραφεί με μεγάλες και αναγνωρίσιμες ιδιωτικές Ελληνικές και πολυεθνικές εταιρίες όπως Tellas, Dell, ON Telecoms, Sita IBM, ΔΙΕΘΝΗΣ ΑΕΡΟΛΙΜΕΝΑΣ κ.α. Τα ιδιωτικά έργα είναι συνήθως ταχείας ολοκλήρωσης με περαιτέρω ανάθεση νέων. Εκτός από τα συμβάσεις συντήρησης ή υποστήριξης που είναι μακροχρόνια σε διάρκεια εκτέλεσης.

Πιο συγκεκριμένα, τόσο τα έργα όσο και το ανεκτέλεστο υπόλοιπο του ιδιωτικού τομέα που φθάνει τα € 7 εκατ. ευρώ περιγράφονται στον ακόλουθο πίνακα.

Επίσης η PC SYSTEMS συμμετέχει σήμερα μόνη της ή σε κοινοπραξίες με άλλες εταιρίες σε διαγωνισμούς για νέα έργα συνολικού προϋπολογισμού ευρώ 50,8 εκατ., και η Διοίκηση της Εταιρίας εκτιμά ότι το ανεκτέλεστο υπόλοιπο των συμβάσεών της θα αυξηθεί περαιτέρω, ανάλογα με την κατάληξη τους.

Είναι ιδιαίτερα σημαντικό να σημειωθεί ότι από το ανεκτέλεστο των συμβάσεων συνολικού ύψους € 31,43 εκατ. ευρώ, ποσόν ύψους περίπου € 27 εκατ. ευρώ αφορούν παροχή υπηρεσιών (π.χ. Service Level Agreements – SLAs), οι οποίες ενέχουν σημαντικά περιθώρια κέρδους, καθόσον δεν ενέχουν επιπλέον κόστος για την Εταιρία υπό μορφή αγοράς μηχανολογικού εξοπλισμού. Επιπλέον πολλές από τις συμβάσεις είναι σε μεγάλο βαθμό ανακυκλούμενες (revolving) με αποτέλεσμα να αναμένεται ότι θα δημιουργήσουν περαιτέρω έσοδα και κέρδη στο μέλλον, προοπτική που δεν περιλαμβάνεται στις παρούσες προβλέψεις.

Το γεγονός αυτό είναι χαρακτηριστικό της έμφασης του είδους των έργων που δίνει η νέα διοίκηση που έχει προσαρμοστεί σε μία πολιτική επιλεκτικής ανάληψης έργων (selective project undertaking), με σκοπό τα έργα τα οποία αναλαμβάνει να της αποφέρουν υψηλότερο μικτό περιθώριο κέρδους και ως εκ τούτου υψηλότερη κερδοφορία.

**ΠΙΝΑΚΑΣ ΓΙΑ ΑΝΕΚΤΕΛΕΣΤΑ ΕΡΓΑ ΤΟΥ ΔΗΜΟΣΙΟΥ ΤΟΜΕΑ (4/9/2007)**

Α/Α	ΑΝΑΦΕΡΟΝΤΑΙ ΟΙ ΕΝΩΣΕΙΣ ΚΑΙ ΚΟΙΝΟΠΡΑΞΙΕΣ	ΟΝΟΜΑΣΙΑ ΕΡΓΟΥ	ΚΥΡΙΟΣ ΤΟΥ ΕΡΓΟΥ	ΕΠΩΝΥΜΙΑ ΠΕΛΑΤΗ	Χρόνος Υλοποίησης Έργου		ΣΥΜΒΑΤΙΚΗ ΑΞΙΑ ΕΡΓΟΥ Ή ΤΙΜΗΜΑ ΠΡΟΣΦΟΡΑΣ	ΠΟΣΟΣΤΟ ΣΥΜΜΕΤΟΧΗΣ ΤΗΣ ΕΤΑΙΡΕΙΑΣ	ΑΞΙΑ ΣΥΜΜΕΤΟΧΗΣ ΠΟΥ ΑΝΤΙΣΤΟΙΧΕΙ ΣΤΗΝ ΕΤΑΙΡΕΙΑ
					Αρχή	Τέλος			
1	Ένωση Εταιριών	ΠΡΟΜΗΘΕΙΑ ΕΞΟΠΛΙΣΜΟΥ- ΥΠΗΡΕΣΙΕΣ ΔΗΜΟΤΙΚΕΣ ΔΙΑΔΙΚΤΥΑΚΕΣ ΠΥΛΕΣ ΥΠΟΕΡΓΟ 5	Δήμοι και Κοινότητες, Υπ.Εσωτερικών	ΚΟΙΝΩΝΙΑ ΤΗΣ ΠΛΗΡΟΦΟΡΙΑΣ ΑΕ	2007	2008	6.220.000,00 €	83,69%	5.205.518,00 €
2	Ένωση Εταιριών	ΠΡΟΜΗΘΕΙΑ ΕΞΟΠΛΙΣΜΟΥ- ΥΠΗΡΕΣΙΕΣ ΠΕΣΥΠ ΘΕΣΣΑΛΙΑΣ	ΠΕΣΥΠ Θεσσαλίας	ΚΟΙΝΩΝΙΑ ΤΗΣ ΠΛΗΡΟΦΟΡΙΑΣ ΑΕ	2007	2008	3.144.120,48 €	59,80%	1.880.184,05 €
3	Ένωση Εταιριών	ΤΗΛΕΜΑΤΙΚΗ ΠΑΡΑΚΟΛΟΥΘΗΣΗ ΣΤΟΛΟΥ ΕΛΤΑ	ΕΛΤΑ	ΕΛΤΑ	2007	2008	826.311,55 €	23,10%	190.877,97 €
4	Κοινοπραξία	ΑΝΑΒΑΘΜΙΣΗ ΚΟΜΒΟΥ ΟΔΥΣΣΕΑΣ ΣΕ ΠΥΛΗ ΣΤΟ ΔΙΑΔΙΚΤΥΟ	ΟΠΕΠ	Κ/ΕΙΑ Q&R - PC SYSTEMS	2007	2008	2.471.250,00 €	21,85%	539.968,13 €
5		ΠΡΟΜΗΘΕΙΑ ΕΞΟΠΛΙΣΜΟΥ - ΥΠΗΡΕΣΙΕΣ ΠΟΛΙΤΙΚΗΣ ΑΕΡΟΠΟΡΙΑΣ-WAN ΟΡΤΙΟΝ	ΥΠΑ	ΥΠΑ	2006	2007	1.100.469,00 €	100,00%	1.100.469,00 €
6		ΑΝΑΒΑΘΜΙΣΗ ΕΞΟΠΛΙΣΜΟΥ ΥΠ.ΟΙΚΟΝΟΜΙΚΩΝ ΜΕ ΤΟ ΕΞΟΠΛΙΣΜΟ ΤΟΥ ΑΘΗΝΑ-2004 ΑΕ	ΥΠΟΥΡΓΕΙΟ ΟΙΚΟΝΟΜΙΚΩΝ	Κ/ΕΙΑ ΟΛΟΚΛΗΡΩΜΕΝ ΩΝ ΕΡΓΩΝ ΠΛΗΡΟΦΟΡΙΚΗΣ	2006	2009	331.746,00 €	100,00%	331.746,00 €
7	Κοινοπραξία	ΑΝΑΒΑΘΜΙΣΗ ΕΞΟΠΛΙΣΜΟΥ ΥΠ.ΟΙΚΟΝΟΜΙΚΩΝ ΜΕ ΤΟ ΕΞΟΠΛΙΣΜΟ ΤΟΥ ΑΘΗΝΑ-2004 ΑΕ	ΥΠΟΥΡΓΕΙΟ ΟΙΚΟΝΟΜΙΚΩΝ	ΥΠΟΥΡΓΕΙΟ ΟΙΚΟΝΟΜΙΚΩΝ	2006	2009	3.395.494,00 €	9,98%	338.734,48 €
8		ΕΚΔΟΣΗ ΚΑΡΤΑΣ ΥΓΕΙΑΣ ΤΩΝ ΑΘΛΟΥΜΕΝΩΝ ΜΕΛΩΝ ΤΗΣ ΕΛΛΗΝΙΚΗΣ ΠΟΔΟΣΦΑΙΡΙΚΗΣ ΟΜΟΣΠΟΝΔΙΑΣ	ΕΛΛΗΝΙΚΗ ΠΟΔΟΣΦ.ΟΜΟΣΠΟΝΔΙ Α	ΟΡΕΝΤΕCH	2007	2013	14.745.000,00 €	100,00%	14.745.000,00 €
9	Ένωση Εταιριών	ΣΥΤΕ για ΠΟΛΙΤΙΚΗ ΑΕΡΟΠΟΡΙΑ	ΥΠΑ	ΥΠΑ	2007	2008	4.408.744,48 €	40,00%	1.763.497,79 €
<b>ΣΥΝΟΛΟ ΔΗΜΟΣΙΟΥ</b>							<b>36.643.135,51 €</b>		<b>26.095.995,41 €</b>

**ΠΙΝΑΚΑΣ ΓΙΑ ΑΝΕΚΤΕΛΕΣΤΑ ΕΡΓΑ ΤΟΥ ΔΗΜΟΣΙΟΥ ΤΟΜΕΑ (4/9/2007)**

<b>A/A</b>	<b>ΣΥΝΟΛΙΚΗ ΕΚΤΕΛΕΣΜΕΝΗ ΕΡΓΑΣΙΑ ΜΕΧΡΙ 4/9/2007</b>	<b>ΠΟΣΟΣΤΟ ΟΛΟΚΛΗΡΩΣΗΣ ΤΗΝ 4/9/2007</b>	<b>ΣΥΝΟΛΙΚΗ ΕΚΤΕΛΕΣΜΕΝΗ ΕΡΓΑΣΙΑ ΜΕΧΡΙ ΤΗΝ 4/9/2008 ΠΟΥ ΑΝΤΙΣΤΟΙΧΕΙ ΣΤΗΝ ΕΤΑΙΡΕΙΑ</b>	<b>ΠΡΟΚΑΤΑΒΟΛΕΣ ΠΟΥ ΕΧΕΙ ΛΑΒΕΙ Η ΕΤΑΙΡΕΙΑ</b>	<b>ΑΝΕΚΤΕΛΕΣΤΟ ΥΠΟΛΟΙΠΟ ΕΡΓΟΥ ΠΟΥ ΑΝΑΛΟΓΕΙ ΣΤΗΝ ΕΤΑΙΡΕΙΑ ΤΗΝ 4/9/2007</b>
1	622.000	10,00%	464.893	1.561.665	4.740.625
2	0	0,00%	0	0	1.880.184
3	0	0,00%	0	0	190.878
4	0	0,00%	0	270.000	540.000
5	1.040.406	94,54%	1.040.406	0	60.063
6	159.000	47,93%	159.000	0	172.746
7	2.040.610	60,10%	0	0	338.734
8	0	0,00%	0	0	14.745.000
9	0	0,00%	0	0	1.763.498
	<b>3.862.016,00 €</b>		<b>1.664.299,00 €</b>	<b>1.831.665,00 €</b>	<b>24.431.728</b>

**ΠΙΝΑΚΑΣ ΓΙΑ ΑΝΕΚΤΕΛΕΣΤΑ ΕΡΓΑ ΤΟΥ ΙΔΙΩΤΙΚΟΥ ΤΟΜΕΑ (4/9/2007)**

Α/Α	ΑΝΑΦΕΡΟΝΤΑΙ ΟΙ ΕΝΩΣΕΙΣ ΚΑΙ ΚΟΙΝΟΠΡΑΞΙΕΣ	ΟΝΟΜΑΣΙΑ ΕΡΓΟΥ	ΚΥΡΙΟΣ ΤΟΥ ΕΡΓΟΥ	ΕΠΩΝΥΜΙΑ ΠΕΛΑΤΗ	Χρόνος Υλοποίησης Έργου		ΣΥΜΒΑΤΙΚΗ ΑΞΙΑ ΕΡΓΟΥ Ή ΤΙΜΗΜΑ ΠΡΟΣΦΟΡΑΣ	ΠΟΣΟΣΤΟ ΣΥΜΜΕΤΟΧΗΣ ΤΗΣ ΕΤΑΙΡΕΙΑΣ	ΑΞΙΑ ΣΥΜΜΕΤΟΧΗΣ ΠΟΥ ΑΝΤΙΣΤΟΙΧΕΙ ΣΤΗΝ ΕΤΑΙΡΕΙΑ
					Αρχή	Τέλος			
1		SITA ΑΕ	SITA ΑΕ	SITA ΑΕ	2007	2011	2.500.000,00 €	100,00%	2.500.000,00 €
2		ΔΙΕΘΝΗΣ ΑΕΡΟΛΙΜΝΗ ΑΕ	ΔΙΕΘΝΗΣ ΑΕΡΟΛΙΜΝΗ ΑΕ	ΔΙΕΘΝΗΣ ΑΕΡΟΛΙΜΝΗ ΑΕ	2007	2011	2.150.000,00 €	100,00%	2.150.000,00 €
3		ΤΕΛΛΑΣ ΑΕ	ΤΕΛΛΑΣ ΑΕ	ΤΕΛΛΑΣ ΑΕ	2007	2008	1.200.000,00 €	100,00%	1.200.000,00 €
4		DELL ΑΕ	DELL ΑΕ	DELL ΑΕ	2007	2007	200.000,00 €	100,00%	200.000,00 €
5		ON TELECOMS ΑΕ	ON TELECOMS ΑΕ	ON TELECOMS ΑΕ	2007	2009	4.000.000,00 €	100,00%	4.000.000,00 €
6		IBM ΑΕ	IBM ΑΕ	IBM ΑΕ	2007	2008	200.000,00 €	100,00%	200.000,00 €
7		ΜΙΚΡΑ ΕΡΓΑ	ΔΙΑΦΟΡΟΙ ΠΕΛΑΤΕΣ	ΔΙΑΦΟΡΟΙ ΠΕΛΑΤΕΣ	2007	2008	1.000.000,00 €	100,00%	1.000.000,00 €
<b>ΣΥΝΟΛΟ ΙΔΙΩΤΙΚΟΥ</b>							<b>11.250.000,00 €</b>		<b>11.250.000,00 €</b>

**ΠΙΝΑΚΑΣ ΓΙΑ ΑΝΕΚΤΕΛΕΣΤΑ ΕΡΓΑ ΤΟΥ ΙΔΙΩΤΙΚΟΥ ΤΟΜΕΑ (4/9/2007)**

Α/Α	ΣΥΝΟΛΙΚΗ ΕΚΤΕΛΕΣΜΕΝΗ ΕΡΓΑΣΙΑ ΜΕΧΡΙ 4/9/2007	ΠΟΣΟΣΤΟ ΟΛΟΚΛΗΡΩΣΗΣ ΤΗΝ 4/9/2007	ΣΥΝΟΛΙΚΗ ΕΚΤΕΛΕΣΜΕΝΗ ΕΡΓΑΣΙΑ ΜΕΧΡΙ ΤΗΝ 4/9/2008 ΠΟΥ ΑΝΤΙΣΤΟΙΧΕΙ ΣΤΗΝ ΕΤΑΙΡΕΙΑ	ΠΡΟΚΑΤΑΒΟΛΕΣ ΠΟΥ ΕΧΕΙ ΛΑΒΕΙ Η ΕΤΑΙΡΕΙΑ	ΑΝΕΚΤΕΛΕΣΤΟ ΥΠΟΛΟΙΠΟ ΕΡΓΟΥ ΠΟΥ ΑΝΑΛΟΓΕΙ ΣΤΗΝ ΕΤΑΙΡΕΙΑ ΤΗΝ 4/9/2007
1	670.000	26,80%	670.000	0	1.830.000
2	80.000	3,72%	80.000	0	2.070.000
3	0	0,00%	0	0	1.200.000
4	0	0,00%	0	0	200.000
5	3.500.000	87,50%	3.500.000	0	500.000
6	0	0,00%	0	0	200.000
7	0	0,00%	0	0	1.000.000
	<b>4.250.000,00 €</b>		<b>4.250.000,00 €</b>	<b>0,00 €</b>	<b>7.000.000</b>

<b>ΓΕΝΙΚΟ ΣΥΝΟΛΟ ΑΝΕΚΤΕΛΕΣΤΟΥ (ΔΗΜΟΣΙΟΣ ΚΑΙ ΙΔΙΩΤΙΚΟΣ ΤΟΜΕΑΣ)</b>					
<b>ΣΥΜΒΑΤΙΚΗ ΑΞΙΑ ΕΡΓΟΥ Ή ΤΙΜΗΜΑ ΠΡΟΣΦΟΡΑΣ</b>	<b>ΑΞΙΑ ΣΥΜΜΕΤΟΧΗΣ ΠΟΥ ΑΝΤΙΣΤΟΙΧΕΙ ΣΤΗΝ ΕΤΑΙΡΕΙΑ</b>	<b>ΣΥΝΟΛΙΚΗ ΕΚΤΕΛΕΣΜΕΝΗ ΕΡΓΑΣΙΑ ΜΕΧΡΙ 4/9/2007</b>	<b>ΣΥΝΟΛΙΚΗ ΕΚΤΕΛΕΣΜΕΝΗ ΕΡΓΑΣΙΑ ΜΕΧΡΙ ΤΗΝ 4/9/2008 ΠΟΥ ΑΝΤΙΣΤΟΙΧΕΙ ΣΤΗΝ ΕΤΑΙΡΕΙΑ</b>	<b>ΠΡΟΚΑΤΑΒΟΛΕΣ ΠΟΥ ΕΧΕΙ ΛΑΒΕΙ Η ΕΤΑΙΡΕΙΑ</b>	<b>ΑΝΕΚΤΕΛΕΣΤΟ ΥΠΟΛΟΙΠΟ ΕΡΓΟΥ ΠΟΥ ΑΝΑΛΟΓΕΙ ΣΤΗΝ ΕΤΑΙΡΕΙΑ ΤΗΝ 4/9/2007</b>
47.893.136	37.345.995	8.112.016	5.914.299	1.831.665	31.431.728



### 3.14.4.2 Τραπεζικός Δανεισμός

Σύμφωνα με τη Διοίκηση της Εταιρίας, ο Εκδότης προχώρησε σε αύξηση των δανειακών της υποχρεώσεων κατά τη χρονική περίοδο Ιουνίου 2006– Ιουνίου 2007, ώστε να μπορέσει να αντεπεξέλθει στην εκτέλεση έργων μεγάλου μεγέθους και κόστους τα οποία έχει αναλάβει για λογαριασμό κυρίως του Δημόσιου Τομέα. Την 30.06.2007 ο τραπεζικός δανεισμός της Εταιρίας ανήλθε σε € 16,3 εκατ. ευρώ, έναντι € 11,8 εκατ. ευρώ την 31.6.2006, και διακρίνονται στις ακόλουθες κατηγορίες.

#### 1. Δάνεια με εκχώρηση/ενεχύραση συμβάσεων έργων (τύπου factoring)

Δάνεια ύψους € 6,4 εκατ. ευρώ, όπως διαμορφώνονται την 30.6.2007, έχουν αποκτηθεί με τη μέθοδο «εκχώρησης συμβάσεων έργων» σε κάλυψη 110%. Με τη μέθοδο της «εκχώρησης συμβάσεων έργων» την οποία χρησιμοποιεί η Εταιρία για τα έργα τα οποία αναλαμβάνει, δεν επηρεάζονται οι ταμειακές ροές της. Τα χρηματικά ποσά τα οποία απαιτούνται για την έναρξη και αποπεράτωση του κάθε έργου, εκταμειώνονται από την εκάστοτε τράπεζα άμεσα, μετά την υπογραφή της σύμβασης έργου. Τα ποσά αυτά χρησιμοποιούνται για την αποπληρωμή των προμηθευτών τους οποίους έχει επιλέξει η Εταιρία για το συγκεκριμένο έργο και των σχετικών υποχρεώσεων οι οποίες απορρέουν από αυτό. Δηλαδή το κόστος των έργων αποπληρώνεται από το «προϊόν της εκχώρησης».

Η ανωτέρω πρακτική την οποία ακολουθεί η Εταιρία, έχει το πλεονέκτημα ότι σε περίπτωση τυχόν καθυστέρησης, εκ μέρους των πελατών - Ιδιωτών ή Δημοσίου - αποπληρωμής των έργων, δεν δημιουργείται αρνητική επίδραση στην ταμειακή ρευστότητα της Εταιρίας.

Σε περίπτωση ενδεχόμενης καθυστέρησης πληρωμών, η Εταιρία επηρεάζεται μόνον όσον αφορά στα χρηματοοικονομικά της έξοδα, λόγω της εξακολούθησης πληρωμής τόκων για όσο διάστημα καθυστερεί η αποπληρωμή από τους πελάτες. Σημειώνεται ότι η Εταιρία χρεώνεται από τις τράπεζες με επιτόκιο «Euribor + 1,00%» για το 99% των νέων δανείων και με Euribor+2,5% για το 1% των νέων δανείων, το οποίο χαρακτηρίζεται ως ιδιαίτερα χαμηλό στην παρούσα περίοδο. Ως γνωστόν, είναι πρακτική των τραπεζών να χορηγούν δάνεια με χαμηλά επιτόκιο σε εταιρίες με αντίστοιχα χαμηλό πιστωτικό κίνδυνο. Ως εκ τούτου, η παροχή του συγκεκριμένου προνομιακού επιτοκίου προς την Εταιρία, αποτελεί ένδειξη της εμπιστοσύνης των συγκεκριμένων τραπεζών προς την χρηματοοικονομική κατάσταση της Εταιρίας.

Εκ των ανωτέρω διαφαίνεται πως δεν υφίσταται θέμα αδυναμίας αποπληρωμής των υποχρεώσεων της Εταιρίας ή/και στη ρευστότητα της.

Με βάση τα παραπάνω, σύμφωνα με εκτίμηση της Εταιρίας, αναμένεται ταχεία αποπληρωμή μέρους των δανείων λόγω αποπεράτωσης και αποπληρωμής των εκχωρηθέντων έργων, αφού αφορούν **γεγενημένες απαιτήσεις** της Εταιρίας.

Το σύνολο του εν λόγω δανειακού ποσού ανέρχονταν την 30.06.2007 σε € 6,4 εκατ. ευρώ ενώ μέχρι το τέλος του 2007 το υπόλοιπο αυτό βάσει του προγράμματος πληρωμών των εκχωρημένων συμβάσεων αναμένεται να έχει μειωθεί σε € 1,6 εκατ. ευρώ, ήτοι κατά € 4,8 εκατ. ευρώ ή 75% του υπολοίπου της 30.06.2007. Η αποπληρωμή ανά μήνα για τους μήνες Σεπτέμβριο 2007- Δεκέμβριο 2007 αποτυπώνεται στον παρακάτω πίνακα.

ΑΠΟΠΛΗΡΩΜΗ ΔΑΝΕΙΣΜΟΥ				Πληρωμές Δανείων από Ολοκληρωμένα Έργα (εκχωρημένα)	
Σεπτέμβριος 2007	ΕΡΓΟ				€ 1.537 χιλ.
	ON TELECOMS	Portal Πυροσβεστικής			
	ΠΟΣΟ ΑΠΟΠΛΗΡΩΜΗΣ				
	€1.023χιλ.	514 χιλ			
Οκτώβριος 2007	ΕΡΓΟ				€ 1.410 χιλ.
	ΕΛΕΓΚΤΙΚΟ ΣΥΝΕΔΡΙΟ	TELLAS	ΥΠ ΠΑΙΔΕΙΑΣ	ΠΕΣΥΠ ΙΟΝΙΩΝ ΝΗΣΩΝ	
	ΠΟΣΟ ΑΠΟΠΛΗΡΩΜΗΣ				
	€ 1.000 χιλ.	€ 150 χιλ..	€ 160 χιλ..	€ 100 χιλ.	
Νοέμβριος 2007	ΕΡΓΟ				€500 χιλ..
	ΕΘΝΙΚΟ ΔΗΜΟΤΟΛΟΓΙΟ	Ο.Ε.Π.ΕΚ			
	ΠΟΣΟ ΑΠΟΠΛΗΡΩΜΗΣ				
	€ 314 χιλ.	€ 186 χιλ.			
Δεκέμβριος 2007	ΕΡΓΟ				€ 1.353 χιλ
	ΥΠΑ – WAN OPTION	ΠΕΣΥΠ ΙΟΝΙΩΝ ΝΗΣΩΝ			
	ΠΟΣΟ ΑΠΟΠΛΗΡΩΜΗΣ				
	€ 1,100 χιλ.	€253 χιλ.			
<b>ΣΥΝΟΛΟ ΑΠΟΠΛΗΡΩΜΗΣ</b>				<b>€ 4.800 χιλ.</b>	

Σημειώνεται ότι τα δάνεια που αφορούν το μήνα Σεπτέμβριο και Οκτώβριο έχουν αποπληρωθεί πλήρως.

## 2. Δάνεια με εγγύηση καταθέσεων μετόχων έναντι μελλοντικής αύξησης μετοχικού κεφαλαίου

Για την περαιτέρω ενίσχυση της χρηματοοικονομικής της διάρθρωσης και της ανάπτυξης των εργασιών, η Εταιρία προχωρά στην παρούσα αύξηση μετοχικού κεφαλαίου ύψους € 6,3 εκατ. ευρώ.

Οι κύριοι μέτοχοι (κκ. Ελισάβετ Μανωλά και Αικατερίνη Βοσνιάδου) οι οποίοι ενεργούν εκ μέρους του κ. Γεώργιου Οικονόμου έχουν ήδη καταθέσει το ποσόν των € 2.940.600 ευρώ έναντι της προγραμματιζόμενης αυτής αύξησης με σκοπό την ενίσχυση της καθαρής θέσης και της ρευστότητας της Εταιρίας προκειμένου αυτή να συνεχίσει την αναπτυξιακή της πορεία. Με αυτό τον τρόπο ο κύριος μέτοχος αποδεικνύει και έμπρακτα την υποστήριξη του στην Εταιρία και την Διοίκησή της.

Έναντι της αύξησης του μετοχικού κεφαλαίου, και με εγγύηση την κατάθεση αυτή, η Εταιρία έχει συνάψει τραπεζικό δανεισμό ύψους από την Εμπορική Τράπεζα του οποίου το υπόλοιπο την 30.6.2007 ανέρχονταν σε € 2,9 εκατ. ευρώ. Ο δανεισμός αυτός πρόκειται να αποπληρωθεί με την ολοκλήρωση της παρούσας αύξησης του μετοχικού κεφαλαίου και την πιστοποίηση των νέων κεφαλαίων.

### 3. Δάνεια παλαιάς διοίκησης διακανονισμένα και ρυθμισμένα

Πέραν των ανωτέρω δανείων τα οποία είναι εξασφαλισμένα είτε με εκχώρηση συμβάσεων είτε με καταθέσεις μετόχων έναντι μελλοντικής αύξησης μετοχικού κεφαλαίου, η Εταιρία την 30.6.2007 είχε υπόλοιπα τραπεζικών δανείων ύψους € 7,0 εκατ. ευρώ, τα οποία προέρχονται από την προηγούμενη διοίκηση. Τα δάνεια αυτά έχουν ρυθμιστεί και διακανονιστεί με τις αντίστοιχες τράπεζες για αποπληρωμή σε τέσσερα (4) έτη. Η αποπληρωμή των δανείων αυτών πραγματοποιείται σύμφωνα με τις ρυθμίσεις τους και εξυπηρετούνται κανονικά.

Χαρακτηριστικά σημειώνεται ότι το Μάιο του 2006, περίοδος κατά την οποία ανέλαβε η νέα διοίκηση, εκκρεμούσαν δάνεια ύψους € 9,2 εκατ. ευρώ. Τα δάνεια αυτά την 30.6.2007 μειώθηκαν σε € 7,0 εκατ. ευρώ, ενώ την 31.8.2007 το υπόλοιπο αυτό είχε περαιτέρω μειωθεί σε € 6,7 εκατ. ευρώ, βάσει του συμφωνηθέντος προγράμματος αποπληρωμής. Σύμφωνα με τον διακανονισμό των δανείων αυτών το υπόλοιπο στο τέλος του 2007 θα ανέρχεται σε € 5,6 εκατ. ευρώ.

Η ανάλυση των ανωτέρω δανείων και των ρυθμίσεων αποπληρωμής τους στους επόμενους μήνες παρατίθεται στον κατωτέρω πίνακα.

ποσά σε χιλ. €	ΔΙΑΚΑΝΟΝΙΣΜΟΣ ΠΑΛΑΙΩΝ ΔΑΝΕΙΩΝ – ΥΠΟΛΟΙΠΑ κατά την 30.6.07									ΣΥΝΟΛΟ (χιλ. €)
<b>EUROBANK</b>	7/2007	8/2007	12/2007	1/2008	6/2008	1/2009	6/2009	12/2009	6/2010	<b>1.673</b>
	300	250	200	150	150	150	150	55	268	
<b>ΠΕΙΡΑΙΩΣ</b>	32 μηνιαίες δόσεις x € 67.142 έως 1.1.2010									<b>2.149</b>
<b>ΕΜΠΟΡΙΚΗ</b>	13 τριμηνιαίες δόσεις x € 249.852 έως 30.5.2010									<b>3.248</b>
	<b>ΣΥΝΟΛΟ</b>									<b>7.070</b>

Όπως προκύπτει από τα ανωτέρω, ο τραπεζικός δανεισμός της Εταιρίας, παρόλο που αυξήθηκε μεταξύ 30.6.2006–30.6.2007 κατά € 4,5 εκατ., οφείλεται εν πολλοίς σε χρηματοδότηση συμβάσεων, μέσω της μεθόδου της εκχώρησης συμβάσεων, και δεν θα επηρεάσει την ρευστότητα της Εταιρίας, καθώς θα μειώνεται σύμφωνα με τις πληρωμές των συμβάσεων αυτών, και σε δάνεια με εγγύηση καταθέσεων μετόχων έναντι μελλοντικής αύξησης του μετοχικού κεφαλαίου της Εταιρίας που θα αποπληρωθούν με την ολοκλήρωση της αύξησης.

Συμπερασματικά, όσον αφορά στην προηγηθείσα ανάλυση, με βάση τα πρόσφατα οικονομικά στοιχεία αλλά και την βελτιούμενη, όπως προβλέπεται, αναπτυξιακή πορεία της Εταιρίας, η Εταιρία είναι σε θέση να καλύψει τις υποχρεώσεις της, καθώς διαθέτει επάρκεια ρευστότητας και κεφαλαίων κίνησης. Σημειώνεται ότι σύμφωνα με στοιχεία 30.6.2007, η Εταιρία διαθέτει ρευστά διαθέσιμα ύψους € 1.096 χιλ. ευρώ.

### 4. Εγγυτικές

Υφίστανται, επίσης, οι παρακάτω εγγυτικές (15.10.2007).

ΤΡΑΠΕΖΑ	ΠΟΣΟ (σε ευρώ)
ALPHA BANAK	1.413.717
EUROBANK	2.960.264
NOVA BANK	11.344
ΕΘΝΙΚΗ	1.205.022
ΕΜΠΟΡΙΚΗ	2.210.247
<b>ΣΥΝΟΛΟ</b>	<b>7.800.594</b>

Από τις ανωτέρω εγγυτικές, € 1.333.616 ευρώ αφορούν εγγυητικές καλής εκτέλεσης, €928,794 αφορούν καλής λειτουργίας, € 855.419 ευρώ αφορούν καλής πληρωμής, € 1.850.502 αφορούν προκαταβολής και € 2.832.263 ευρώ αφορούν εγγυτικές συμμετοχής.

### 3.14.4.3 Εξορθολογισμός Δαπανών και Εξόδων

Η Εταιρία ακολουθώντας μια πολιτική εξορθολογισμού των εξόδων της, προχώρησε σε μείωση της τάξης του 17,5% μεταξύ 31.12.2005 και 30.6.2007 όσον αφορά το προσωπικό της, ήτοι από 194 άτομα την 31.12.2005 σε 168 άτομα την 31.12.2006 και σε περαιτέρω μείωση σε 160 άτομα την 30.6.2007.

Ο ακόλουθος πίνακας αποτυπώνει τη μείωση του προσωπικού σε όλα τα επίπεδα της Εταιρίας.

	ΠΡΟΣΩΠΙΚΟ ΕΤΑΙΡΙΑΣ 31.12.2005			ΠΡΟΣΩΠΙΚΟ ΕΤΑΙΡΙΑΣ 30.06.2007		
	ΚΕΝΤΡΙΚΑ	ΥΠ/ΜΑ	ΣΥΝΟΛΟ	ΚΕΝΤΡΙΚΑ	ΥΠ/ΜΑ	ΣΥΝΟΛΟ
Διοίκηση	21	6	27	19	4	23
Εμπορικό Τμήμα	38	7	45	29	3	32
Τεχνική Διεύθυνση	113	9	122	99	6	105
<b>Σύνολο</b>	<b>172</b>	<b>22</b>	<b>194</b>	<b>147</b>	<b>13</b>	<b>160</b>

Η μείωση αυτή του αριθμού του προσωπικού της Εταιρίας επέφερε και την αντίστοιχη μείωση στο κόστος του προσωπικού, το οποίο ανήλθε το 2006 σε € 4,76 εκατ. ευρώ, έναντι € 5,84 εκατ. ευρώ το 2005, παρουσίασε δηλαδή μείωση κατά 18,6%. Το Α' Εξάμηνο 2007 το συνολικό κόστος προσωπικού ανήλθε σε € 2,305 εκατ. ευρώ.

ΚΟΣΤΟΣ ΠΡΟΣΩΠΙΚΟΥ ΓΙΑ ΤΗΝ ΕΤΑΙΡΙΑ				
ποσά σε χιλ. €	2006	2005	Δ % 2006-2005	Α' Εξάμηνο 2007
Αποδοχές προσωπικού	3.771	4.618	- 18,3%	1.789
Εργοδοτικές εισφορές	913	1.334	-31,6%	432
Λοιπές παροχές	32	39	-17,9%	15
Αποζημίωση λόγω απολύσεως προσωπικού	40	51	-21,6%	69
<b>Σύνολο</b>	<b>4.756</b>	<b>5.842</b>	<b>- 18,6%</b>	<b>2.305</b>

Το γεγονός αυτό είναι απόρροια της λειτουργικής αναδιάρθρωσης της Εταιρίας με στόχο τον επιτυχή περιορισμό του λειτουργικού της κόστους.

Ο περιορισμός του λειτουργικού κόστους της Εταιρίας σε συνδυασμό με την ανάληψη και εκτέλεση νέων έργων υψηλού περιθωρίου κέρδους, που αποτελεί στρατηγική επιλογή της νέας Διοίκησης, είχαν ως αποτέλεσμα την αναστροφή της αρνητικής πορείας των αποτελεσμάτων της που έγινε εμφανής από το Β' Τρίμηνο του 2006 και συνεχίζεται μέχρι σήμερα και με τη βελτίωση των περιθωρίων κέρδους.

### 3.14.4.4 Ενίσχυση Μελλοντικής Βιωσιμότητας μέσω της Αύξησης Μετοχικού Κεφαλαίου με Μετρητά

Την 30.6.2007, το σύνολο των ιδίων κεφαλαίων του Ομίλου, χωρίς τα δικαιώματα μειοψηφίας, ανερχόταν σε € 1.319 χιλ. ευρώ, ενώ συμπεριλαμβανομένων αυτών διαμορφώνεται σε € 1.307 χιλ. ευρώ. Αντίστοιχα η καθαρή θέση της Εταιρίας κατά την ίδια ημερομηνία ανέρχονταν σε € 1.325 χιλ. ευρώ.

Η Εταιρία, επιδιώκοντας να βελτιώσει την χρηματοοικονομική της διάρθρωση και να διασφαλίσει την περαιτέρω επέκτασή της, προχωρά στην παρούσα αύξηση μετοχικού κεφαλαίου με καταβολή μετρητών. Όπως ήδη έχει αναφερθεί, άτομα ενεργώντας για λογαριασμό του κ. Γεώργιου Οικονόμου έχουν ήδη καταθέσει σε δεσμευμένο λογαριασμό της Εμπορικής Τράπεζας έναντι της αύξησης αυτής του μετοχικού κεφαλαίου το ποσόν των € 2.940.600 ευρώ.

Η αύξηση του μετοχικού κεφαλαίου πραγματοποιείται με δικαίωμα προτίμησης των παλαιών μετόχων για συμμετοχή στην αύξηση προκειμένου να τους δοθεί η ευκαιρία να μην αλλοιωθεί η συμμετοχή τους στην Εταιρία. Σε κάθε περίπτωση, σε περίπτωση που μετά την άσκηση των Δικαιωμάτων προτίμησης και Προεγγραφής υπολείπονται αδιάθετες μετοχές το Διοικητικό Συμβούλιο της Εταιρίας θα τις διαθέσει κατά την κρίση του σε τιμή όχι μικρότερη της Τιμής Διάθεσης.

Οι κύριοι μέτοχοι (κκ. Ελισσάβητ Μανωλά και Αικατερίνη Βοσνιάδου) δηλώνουν ότι θα ασκήσουν πλήρως τα δικαιώματα προτίμησης που τους αναλογούν από την παρούσα αύξηση μετοχικού κεφαλαίου με καταβολή μετρητών. Έπ' αυτού σημειώνεται ότι οι ως άνω αναφερόμενοι κύριοι μέτοχοι της Εταιρίας έχουν ήδη καταθέσει € 2.940.600 ευρώ ως ποσό προοριζόμενο για την παρούσα αύξηση του μετοχικού κεφαλαίου της Εταιρίας. Επιπροσθέτως, οι ως άνω κύριοι μέτοχοι δεσμεύονται ότι θα καλύψουν πλήρως τις οποιεσδήποτε τυχόν αδιάθετες μετοχές προκύψουν από την παρούσα αύξηση του μετοχικού κεφαλαίου μετά τη λήξη της περιόδου άσκησης του δικαιώματος προτίμησης των παλαιών μετόχων, μετά και την αναλογική κατανομή των αδιάθετων μετοχών από την άσκηση του δικαιώματος προτίμησης (με βάση τις δηλώσεις προεγγραφής που θα έχουν κατατεθεί σύμφωνα με παραπάνω παράγραφο).

Συνεπώς η Διοίκηση της Εταιρίας εκτιμά ότι η κάλυψη της αύξησης του μετοχικού κεφαλαίου είναι πλήρως εξασφαλισμένη.

### 3.14.5 Μερισματική Πολιτική

Σύμφωνα με την Διοίκηση της Εταιρίας, η διανομή μερισμάτων της PC SYSTEMS A.E. κατά τη διάρκεια των χρήσεων 2004-2006 διαμορφώθηκε ως ακολούθως:

ΜΕΡΙΣΜΑΤΙΚΗ ΠΟΛΙΤΙΚΗ			
ποσά σε €	2004	2005	2006
Καθαρά Κέρδη Χρήσης μετά από Δικαιώματα Μειοψηφίας	1.222.392	-3.814.208	-1.599.831
Συνολικό Μέρισμα	190.531,2	0	0
% επί των Καθαρών Κερδών	15,59%	0	0
Αριθμός Μετοχών Τέλους Χρήσης	12.702.080	12.702.080	12.702.080
<b>Μέρισμα ανά μετοχή</b>	0,015	0	0

Σύμφωνα με την Ελληνική Νομοθεσία, το ελάχιστο μέρισμα που καταβάλλεται ετησίως στους μετόχους της Εταιρίας δεν μπορεί να είναι μικρότερο από το 35% των καθαρών κερδών της, αφαιρουμένων των εταιρικών βαρών, του τακτικού αποθεματικού και του αναλογούντος φόρου, ή από το 6% του καταβλημένου μετοχικού της κεφαλαίου, όποιο ποσό εκ των δύο είναι μεγαλύτερο. Το ποσό του εγκριθέντος μερίσματος πρέπει να καταβάλλεται στους μετόχους εντός 2 μηνών από την απόφαση της Γενικής Συνέλευσης των Μετόχων που ενέκρινε τις ετήσιες οικονομικές καταστάσεις.

Υψηλότερη διανομή μερισμάτων παραμένει αντικείμενο απόφασης της ετήσιας Τακτικής Γενικής Συνέλευσης και εξαρτάται από παράγοντες όπως το ύψος της κερδοφορίας της Εταιρίας και τις επενδυτικές και χρηματοδοτικές της ανάγκες. Ωστόσο λόγω των αρνητικών αποτελεσμάτων, στις τελευταίες δύο χρήσεις η Εταιρία δεν προχώρησε σε διανομή μερίσματος.

### 3.14.6 Σημαντικές Μεταβολές μετά την 30.06.2007

Σύμφωνα με δήλωση της Διοίκησης της Εταιρίας δεν έχουν επέλθει σημαντικές αλλαγές στη χρηματοοικονομική ή εμπορική θέση του Ομίλου μετά την 30.06.2007, οι οποίες να μπορούν να έχουν σημαντική επίπτωση στην πορεία του

### 3.15 ΔΙΟΙΚΗΤΙΚΑ, ΔΙΑΧΕΙΡΙΣΤΙΚΑ ΚΑΙ ΕΠΟΠΤΙΚΑ ΟΡΓΑΝΑ ΚΑΙ ΑΝΩΤΕΡΑ ΔΙΟΙΚΗΤΙΚΑ ΣΤΕΛΕΧΗ

Σύμφωνα με το άρθρο 9 του Καταστατικού της PC SYSTEMS A.E. το ανώτατο όργανό της είναι η Γενική Συνέλευση (όταν είναι συγκροτημένη σύμφωνα με το καταστατικό), η οποία εκλέγει το Διοικητικό Συμβούλιο. Η Εταιρία διοικείται από το Διοικητικό της Συμβούλιο, σύμφωνα με τις διατάξεις του Καταστατικού της, του Κ.Ν. 2190/1920 και κάθε ειδικότερης νομοθετικής ρύθμισης που διέπει την λειτουργία των ανωνύμων εταιριών. Διοικητικά και Διαχειριστικά Όργανα της Εταιρίας, σύμφωνα με το Καταστατικό της (άρθρο 20) και τον Εσωτερικό Κανονισμό Λειτουργίας της Εταιρίας, αποτελούν το Διοικητικό Συμβούλιο. Σύμφωνα με τον Εσωτερικό Κανονισμό Λειτουργίας του Εκδότη, στο Διοικητικό Συμβούλιο της Εταιρίας αναφέρονται ο Διευθύνων Σύμβουλος και το Τμήμα Εσωτερικού Ελέγχου.

Επίσης, στη PC SYSTEMS A.E. υφίστανται και λειτουργούν οι εξής Επιτροπές: α) Ελεγκτική Επιτροπή, β) Επιτροπή Στρατηγικού Σχεδιασμού και Επενδύσεων και γ) Επιτροπή Υλοποίησης Μεγάλων Έργων.

### 3.15.1 Διοικητικό Συμβούλιο

Σύμφωνα με το Καταστατικό της PC SYSTEMS A.E. (άρθρο 19), η Εταιρία διοικείται από Διοικητικό Συμβούλιο το οποίο αποτελείται από τρία (3) έως επτά (7) μέλη. Η θητεία των μελών του Διοικητικού Συμβουλίου είναι διετής, αρχίζει από την εκλογή τους από την Γενική Συνέλευση των μετόχων και παρατείνεται μέχρι την τακτική Γενική Συνέλευση που θα εγκρίνει τις ετήσιες οικονομικές καταστάσεις του χρόνου της εξόδου τους, αλλά δεν μπορεί σε καμία περίπτωση να ξεπεράσει την τριετία.

Στην Ετήσια Τακτική Γενική Συνέλευση της 29.06.2007 αποφασίστηκε η εκλογή του νέου Δ.Σ. της Εταιρίας με ισχύ της θητείας του έως 30.06.2010. Ως εκ τούτου, η σύνθεση του Δ.Σ. διαμορφώθηκε ως ακολούθως.

A/A	ΟΝΟΜΑΤΕΠΩΝΥΜΟ	ΕΠΑΓΓΕΛΜΑ	ΘΕΣΗ Δ.Σ.	ΑΡΜΟΔΙΟΤΗΤΑ (ΒΑΣΕΙ ΑΡΘΡΟΥ 3&4 Ν.3016/2002)
1.	Κων/νος Βουρδάκης	Επιχειρηματίας	Πρόεδρος & Δ/νων Σύμβουλος	Εκτελεστικό μέλος
2.	Βασίλειος Ορφάνος	Ιδιωτικός Υπάλληλος	Μέλος	Εκτελεστικό μέλος
3.	Στυλιανός Παμιαδάκης	Ιδιωτικός Υπάλληλος	Μέλος	Ανεξάρτητο, Μη εκτελεστικό μέλος
4.	Κων/νος Καρακώστας	Οικονομολόγος	Μέλος	Ανεξάρτητο, Μη εκτελεστικό μέλος

Την Εταιρία εκπροσωπεί και δεσμεύει ο κος Κωνσταντίνος Βουρδάκης του Αργυρίου, Πρόεδρος του Δ.Σ. και Διευθύνων Σύμβουλος (Ανακοίνωση Υπ. Ανάπτυξης αρ. πρωτ. Κ2-10683).

Οι κ.κ. Καρακώστας Κωνσταντίνος του Γεωργίου και Παμιαδάκης Στυλιανός του Γεωργίου αποτελούν ανεξάρτητα μη εκτελεστικά μέλη του Δ.Σ. Ως ανεξάρτητα – μη εκτελεστικά θεωρούνται τα μέλη που δεν έχουν σχέση εξάρτησης με την Εταιρία ή με συνδεδεμένα με αυτήν πρόσωπα.

Η σύνθεση των μελών Δ.Σ. των τεσσάρων Κοινοπραξιών είναι η ακόλουθη.

Κ/Ξ QnR – PC SYSTEMS (ΥΠ. ΑΙΓΑΙΟΥ)		
A/A	ΟΝΟΜΑΤΕΠΩΝΥΜΟ	ΘΕΣΗ Δ.Σ.
1.	Παναγιώτης Πασχαλάκης	Μέλος Διοικούσας Επιτροπής
2.	Θεόδωρος Καραγιάννης	Μέλος Διοικούσας Επιτροπής
3.	Ελένη Άννινου	Μέλος Διοικούσας Επιτροπής

Κ/Ξ PC SYSTEMS – QnR – COMPUTER SOLUTIONS (ΕΛ. ΣΥΝ.)		
A/A	ΟΝΟΜΑΤΕΠΩΝΥΜΟ	ΘΕΣΗ Δ.Σ.
1.	Δημήτριος Στεργιόπουλος	Πρόεδρος
2.	Σπύρος Μισθός	Μέλος Διοικούσας Επιτροπής
3.	Βασιλική Παζιάνα	Μέλος Διοικούσας Επιτροπής

Κ/Ξ QnR – PC SYSTEMS (PORTAL ΠΥΡΟΣΒΕΣΤΙΚΗΣ)		
A/A	ΟΝΟΜΑΤΕΠΩΝΥΜΟ	ΘΕΣΗ Δ.Σ.
1.	Κων/νος Μπλάθρας	Μέλος Διοικούσας Επιτροπής
2.	Κων/νος Βουρδάκης	Μέλος Διοικούσας Επιτροπής

Κ/Ξ QnR – PC SYSTEMS (Ο.Π.Ε.Π. ΟΔΥΣΣΕΑΣ)		
A/A	ΟΝΟΜΑΤΕΠΩΝΥΜΟ	ΘΕΣΗ Δ.Σ.
1.	Λάμπρος Καρατάσιος	Μέλος Διοικούσας Επιτροπής
2.	Δημήτριος Στεργιόπουλος	Μέλος Διοικούσας Επιτροπής

Τα βιογραφικά σημειώματα των μελών του Δ.Σ. της Εταιρίας έχουν ως εξής:

▪ **Κωνσταντίνος Βουρδάκης - Πρόεδρος Δ.Σ. & Διευθύνων Σύμβουλος**

Γεννήθηκε το 1959 στο Μόντρεαλ του Καναδά και μιλάει την Αγγλική, τη Γαλλική και την Ελληνική γλώσσα. Σπούδασε Κοινωνικές Επιστήμες στο Πανεπιστήμιο McGill University και αργότερα παρακολούθησε μαθήματα Marketing, Planning, Computer Science καθώς και Αντλεριανής Ψυχολογίας. Από πολύ νωρίς ασχολήθηκε με τις επιχειρήσεις της οικογένειάς του στον Καναδά. Το 1981 ήρθε στην Ελλάδα όπου εργάστηκε σαν πωλητής και στη συνέχεια διευθυντής πωλήσεων στην εταιρία ABC Systems & Software. Το 1986, με μια ομάδα στενών συνεργατών ίδρυσε την εταιρία Computerbank ΑΕ, στην οποία διετέλεσε Πρόεδρος και Διευθύνων Σύμβουλος. Σήμερα διατελεί καθήκοντα Προέδρου και Διευθύνοντος Συμβούλου στην Εταιρία PC SYSTEMS Α.Ε..

▪ **Βασίλης Ορφανός - Εκτελεστικό μέλος.**

Γεννήθηκε στην Αθήνα το 1968. Είναι κάτοχος πτυχίου Master Διοίκησης Επιχειρήσεων (MBA) από το Πανεπιστήμιο του Nottingham Trent, Κάτοχος πτυχίου BSc στο Marketing και Διοίκησης Επιχειρήσεων από το B.C.A. - Πανεπιστήμιο του Plymouth. Ξεκίνησε την καριέρα του το 1991 στην αγορά της πληροφορικής από την εταιρία Gate Computers. Στη συνέχεια ανέλαβε χρέη Διευθυντού στις εταιρίες Cosmos Computer και Computec Systems. Στην Εταιρία PC SYSTEMS εργάζεται από το 1995 ως Διευθυντής Πωλήσεων Μεγάλων Πελατών. Δύο χρόνια αργότερα ανέλαβε Διευθυντής του Τμήματος Marketing ενώ από το έτος 2001 μέχρι και σήμερα διατελεί καθήκοντα Γενικού Διευθυντή της Εταιρίας. Από το 2002 μετέχει στο Διοικητικό Συμβούλιο της Εταιρίας. Επίσης από το 2002 είναι στην Διοικούσα Επιτροπή τριών κοινοπραξιών (Κ.Ο.Ε.Π.-των- Altec, Infoquest, Intracom, PC Systems) και έχει διατελέσει Πρόεδρος αυτών. Το 2005 εκλέχθηκε στο Διοικητικό Συμβούλιο του Σ.Ε.Π.Ε. (Σύνδεσμος Επιχειρήσεων Πληροφορικής Ελλάδος).

▪ **Στυλιανός Παμιαδάκης – Ανεξάρτητο, Μη εκτελεστικό Μέλος**

Γεννήθηκε το 1943 στον Πειραιά. Είναι κάτοχος πτυχίου BSc Mathematics του Loyola College και MSc Mathematics του Πανεπιστημίου του Μόντρεαλ. Το 1973 απέκτησε τον τίτλο σπουδών MSc Information Technology του Concordia University ενώ το 1978 ολοκλήρωσε τις σπουδές του στο Πανεπιστήμιο του Μόντρεαλ με το πτυχίο PhD Information Technology. Εργάστηκε αρχικά σε μεγάλες τράπεζες και ασφαλιστικές εταιρίες όπως Standard life Insurance Company (Μόντρεαλ), Bank of Montreal, Citibank MEAD, ενώ υπήρξε συνιδρυτής και μέλος του ΔΣ στον Όμιλο Επιχειρήσεων ABC Professional Services Α.Ε., ABC Systems & Software Α.Ε. και ABC Intec Α.Ε., διατελώντας παράλληλα Πρόεδρος της ABC Professional Services και της ABC Systems & Software καθώς και Διευθύνων Σύμβουλος της ABC Intec. Από το 1996 έως σήμερα εργάζεται ως σύμβουλος Πληροφορικής σε πολλές και σημαντικές εταιρίες του Ιδιωτικού αλλά και Δημοσίου Τομέα. Από τον Μάιο του 2007, συγκαταλέγεται στα μέλη του Διοικητικού Συμβουλίου της PC SYSTEMS Α.Ε.

▪ **Κωνσταντίνος Καρακώστας - Ανεξάρτητο, Μη εκτελεστικό μέλος.**

Γεννήθηκε στην Αθήνα το 1960. Είναι απόφοιτος της Οικονομικής Σχολής του Πανεπιστημίου Αθηνών. Διαθέτει μεταπτυχιακούς τίτλους σπουδών (MSc) από το London School of Economics στα Οικονομικά με εξειδίκευση σε Κεφαλαιαγορές και από το University of Aston in Birmingham σε Επιχειρησιακή Έρευνα και Ανάλυση Συστημάτων. Έχει διατελέσει βασικό στέλεχος και αντιπρόεδρος του Ομίλου Marfin κατά την περίοδο 1998-2002. Επίσης, έχει διατελέσει επικεφαλής του τομέα Επενδυτικής Τραπεζικής για την Ελλάδα της διεθνούς τράπεζας Societe Generale, καθώς και στέλεχος των χρηματιστηριακών εταιριών Διεθνής Χρηματιστηριακή και Alpha Χρηματιστηριακή. Έχει επίσης εργαστεί για την Τράπεζα Alpha Bank Στα πλαίσια των δραστηριοτήτων του, έχει δράσει ως σύμβουλος επί θεμάτων χρηματοδοτήσεων, κεφαλαιαγορών, εξαγορών και συγχωνεύσεων και στρατηγικής ανάπτυξης μεγάλου αριθμού επιχειρήσεων.

### 3.15.2 Ανώτερα Διευθυντικά Στελέχη

Η διεύθυνση των εργασιών της Εταιρίας ασκείται από έμπειρα στελέχη, τα βιογραφικά στοιχεία των οποίων παρουσιάζονται παρακάτω:

▪ **Τριαντάφυλλος Καινούργιος - Τεχνικός Διευθυντής.** Γεννήθηκε στην Αθήνα το 1955 είναι κάτοχος πτυχίου Μαθηματικού από το Πανεπιστήμιο Πατρών καθώς επίσης και συμπληρωματικών σπουδών στο Τμήμα Αναλυτών Συστημάτων από το ΕΛΚΕΠΑ. Εργάζεται στον χώρο της πληροφορικής από το 1984 και έχει μακρόχρονη εμπειρία σε αντίστοιχες θέσεις μεγάλων επιχειρήσεων πληροφορικής. Στην Εταιρία εργάζεται από το 1996.

▪ **Μαρίνα Αλεξανδρίδη - Διευθύντρια Οικονομικών Υπηρεσιών.** Γεννήθηκε στην Αθήνα το 1957 και είναι απόφοιτη του Οικονομικού Τμήματος της ΑΣΟΕΕ. Έχει τελειώσει επιτυχώς πλήθος σεμιναρίων σε Φοροτεχνικά, Λογιστικά, Διεθνή Πρότυπα, Χρηματοοικονομικά και Χρηματιστηριακά θέματα. Είναι μέλος του Οικονομικού Επιμελητηρίου Αθηνών. Διαθέτει μακρόχρονη εμπειρία σε αντίστοιχες θέσεις μεγάλων επιχειρήσεων της πληροφορικής. Στην Εταιρία εργάζεται από το 1994.



- **Κωνσταντίνος Ζαλαχώρης - Διευθυντής Πωλήσεων Ιδιωτικού Τομέα.** Γεννήθηκε στην Αθήνα το 1965. Σπούδασε Πληροφορική στη Φυσικομαθηματική σχολή του Πανεπιστημίου του Μιλάνο Ιταλίας. Εργάστηκε από το 1988 ως στέλεχος πωλήσεων στις εταιρίες Hewlett Packard, Digital Equipment, Compaq, Cisco Systems και διαθέτει μεγάλη εμπειρία στις ολοκληρωμένες λύσεις δικτύων και επικοινωνιών. Στην Εταιρία εργάζεται από το Μάρτιο του 2004.
- **Δημήτρης Στεργιόπουλος - Διευθυντής Πωλήσεων Δημοσίου Τομέα.** Γεννήθηκε στη Θεσσαλονίκη το 1976. Είναι κάτοχος BSc Computer Science από το Lancaster University και MSc Information Technology Management από το University of Sunderland. Εργάστηκε ως Διευθυντής στην E.D.S. U.K. για 3 χρόνια έχοντας την ευθύνη για το έργο της B.P.. Το 2003 επέστρεψε στην Ελλάδα και ενσωματώθηκε στο δυναμικό της PC SYSTEMS αρχικά στο Τμήμα Πωλήσεων ενώ αργότερα ανέλαβε τη Διεύθυνση των Πωλήσεων Δημοσίου Τομέα.
- **Αθανάσιος Γκιώνης - Διευθυντής Διαχείρισης Έργων (Project Management).** Γεννήθηκε το 1972 στη Σάμο και είναι Πτυχιούχος Μηχανικός Η/Υ και Διπλωματούχος στη Διοίκηση Επιχειρήσεων. Κατά τη διάρκεια της ενδεκαετούς σταδιοδρομίας του έχει αποκτήσει εμπειρία στον στρατηγικό σχεδιασμό, στην ανάλυση επιχειρησιακών αναγκών, στον σχεδιασμό και διαχείριση πληροφοριακών υποδομών, στην ασφάλεια πληροφοριών και στη διοίκηση/διαχείριση έργων πληροφορικής και επικοινωνιών. Ο Α. Γκιώνης είναι πιστοποιημένος: (α) επαγγελματίας στη Διαχείριση Έργων (PMP) από το Project Management Institute (PMI), (β) επιθεωρητής συστημάτων διαχείρισης ασφάλειας πληροφοριών (ISO/IEC 27001 ISMS Auditor), (γ) ελεγκτής πληροφοριακών συστημάτων (CISA) από το Information Systems Audit & Control Association (ISACA), (δ) επαγγελματίας ασφάλειας πληροφοριακών συστημάτων (CISSP) από το International Information Systems Security Certification Consortium (ISC)2, (ε) στη Διοίκηση Υπηρεσιών Πληροφορικής (ITIL) από το EXIN, και (στ) στη Διοίκηση Υπηρεσιών Υποστήριξης (Certified Service Desk Manager) από το Help Desk Institute (HDI).
- **Χάρης Τσακίρης - Γενικός Διευθυντής Υποκαταστήματος Θεσσαλονίκης.** Γεννήθηκε στην Θεσσαλονίκη το 1958 και είναι κάτοχος (BSc) Statistics & Systems Engineering από το Stockholm University. Εργάζεται στον χώρο της πληροφορικής από το 1989 και διαθέτει μεγάλη εμπειρία. Στην Εταιρία εργάζεται από το 1990 και απασχολήθηκε στις θέσεις του Διευθυντή Μεγάλων Πελατών και ως Διευθυντής Πωλήσεων.

Όλα τα διευθυντικά στελέχη της Εταιρίας έχουν Ελληνική ιθαγένεια.

Σημειώνεται ότι κανένα από τα μέλη του Δ.Σ. της Εταιρίας, καθώς επίσης κανείς εκ των Στελεχών της Διεύθυνσης της Εταιρίας δεν έχει καταδικασθεί για πράξεις ατιμωτικές ή οικονομικά εγκλήματα ή είναι αναμειγμένος σε δικαστικές εκκρεμότητες που αφορούν πτώχευση, εγκληματική πράξη και απαγόρευση άσκησης:

- επιχειρηματικής δραστηριότητας,
- χρηματιστηριακών συναλλαγών,
- επαγγέλματος ως σύμβουλος επενδύσεων, διευθυντικό στέλεχος τραπεζών και
- ασφαλιστικών εταιριών, ανάδοχος έκδοσης, στέλεχος χρηματιστηριακών εταιριών κ.λ.π.

Μεταξύ των μετόχων, των μελών του Δ.Σ. και των διευθυντικών στελεχών της Εταιρίας δεν υπάρχουν σχέσεις συγγένειας μέχρι και 2<sup>ου</sup> βαθμού εξ αγχιστείας (εξ όσων η Εταιρία είναι σε θέση να γνωρίζει).

### 3.15.3 Επιτροπές

Στην PC SYSTEMS A.E. λειτουργούν οι εξής Επιτροπές: : α) Ελεγκτική Επιτροπή, β) Επιτροπή Στρατηγικού Σχεδιασμού και Επενδύσεων και γ) Επιτροπή Υλοποίησης Μεγάλων Έργων.

Ακολούθως παρατίθενται αναλυτικές πληροφορίες για τις εν λόγω Επιτροπές.

#### α) Ελεγκτική Επιτροπή

Η Ελεγκτική Επιτροπή απαρτίζεται από τρία μέλη, στην πλειοψηφία τους μη εκτελεστικά και ανεξάρτητα. Η Επιτροπή συνεδριάζει τουλάχιστον τέσσερις φορές το χρόνο μέσα σε ένα μήνα από τη λήξη κάθε ημερολογιακού τριμήνου. Τις συνεδριάσεις παρακολουθούν ο Διευθυντής Εσωτερικού Ελέγχου της Εταιρίας και ο Οικονομικός Διευθυντής. Η πρωταρχική λειτουργία της είναι η βοήθεια προς το Διοικητικό Συμβούλιο κατά την εκπλήρωση των εποπτικών του υποχρεώσεων, κάνοντας ανασκόπηση: (α) των οικονομικών καταστάσεων και άλλων οικονομικών πληροφοριών που η Εταιρία έχει ανακοινώσει στις Αρχές ή στο Κοινό, (β) των συστημάτων εσωτερικού ελέγχου της Εταιρίας εν σχέσει προς την οικονομική,

λογιστική και νομική συμμόρφωση καθώς και τη συμμόρφωση στους κανόνες που έχει θεσπίσει το Διοικητικό Συμβούλιο. Ειδικότερα η Ελεγκτική Επιτροπή:

- Προτείνει τον διορισμό των εξωτερικών ελεγκτών, και συμβουλεύει το Διοικητικό Συμβούλιο περί της αντικατάστασης αυτών και των αμοιβών τους.
- Διενεργεί ανασκόπηση συστημάτων εσωτερικού ελέγχου της Εταιρίας και καθορίζει τις προτεραιότητες στις εργασίες εσωτερικού ελέγχου
- Εξασφαλίζει τη συνεργασία μεταξύ εσωτερικών και εξωτερικών ελεγκτών.
- Διενεργεί επισκόπηση των διαδικασιών διαπίστωσης κινδύνων και της ικανότητας ανταπόκρισης του management σε σημαντικούς κινδύνους.

Τα μέλη της Ελεγκτικής Επιτροπής είναι οι κ.κ. : Κωνσταντίνος Βουρδάκης (Πρόεδρος και Διευθύνων Σύμβουλος) και τα Ανεξάρτητα μη Εκτελεστικά μέλη κ.κ. Κωνσταντίνος Καρακώστας και Στυλιανός Παμιαδάκης

### **β) Επιτροπή Στρατηγικού Σχεδιασμού και Επενδύσεων.**

Κύριος σκοπός της Επιτροπής Στρατηγικού Σχεδιασμού και Επενδύσεων είναι ο καθορισμός της επενδυτικής στρατηγικής και ο καθορισμός των βραχυπρόθεσμων και μακροπρόθεσμων επενδυτικών στόχων.

Τα μέλη της Επιτροπής Στρατηγικού Σχεδιασμού και Επενδύσεων είναι οι κ.κ.: Κωνσταντίνος Βουρδάκης (Πρόεδρος και Διευθύνων Σύμβουλος), Βασίλειος Ορφανός (Γενικός Διευθυντής), Μαρίνα Αλεξανδρίδη (Διευθύντρια Οικονομικών Υπηρεσιών), Δημήτριος Στεργιόπουλος (Διευθυντής Πωλήσεων Δημόσιου Τομέα) και Κωνσταντίνος Καρακώστας (Ανεξάρτητο, Μη Εκτελεστικό μέλος Δ.Σ.).

### **γ) Επιτροπή Υλοποίησης Μεγάλων Έργων**

Έργο της Επιτροπής Υλοποίησης Μεγάλων Έργων είναι η παρακολούθηση, υλοποίηση και συντονισμός των σημαντικών Συμβάσεων της Εταιρίας.

Τα μέλη της Επιτροπής Υλοποίησης Μεγάλων Έργων είναι οι κ. κ.: Βασίλειος Ορφανός (Γενικός Διευθυντής), Δημήτριος Στεργιόπουλος (Διευθυντής Πωλήσεων Δημόσιου Τομέα) και Αθανάσιος Γκιώνης (Διευθυντής Διαχείρισης Έργων).

### **3.15.4 Εταιρική Διακυβέρνηση**

Το Διοικητικό Συμβούλιο της Εταιρίας αποτελείται από εκτελεστικά και μη εκτελεστικά μέλη. Εκτελεστικά θεωρούνται τα μέλη του Διοικητικού Συμβουλίου που ασχολούνται με τα καθημερινά θέματα διοίκησης της Εταιρίας, ενώ τα μη εκτελεστικά μέλη είναι επιφορτισμένα με την προαγωγή άλλων εταιρικών ζητημάτων. Ο αριθμός των μη εκτελεστικών μελών του Διοικητικού Συμβουλίου δεν πρέπει να είναι μικρότερος του 1/3 του συνολικού αριθμού των μελών. Μεταξύ των μη εκτελεστικών μελών πρέπει να υπάρχουν δύο τουλάχιστον ανεξάρτητα μέλη, η ύπαρξη των οποίων δεν είναι υποχρεωτική όταν στο Διοικητικό Συμβούλιο ορίζονται ρητά και συμμετέχουν ως μέλη εκπρόσωποι της μειοψηφίας των μετόχων.

Τα ανεξάρτητα μέλη του Διοικητικού Συμβουλίου μπορούν να υποβάλλουν, ο καθένας ή από κοινού, αναφορές και ξεχωριστές εκθέσεις από αυτές του Διοικητικού Συμβουλίου προς την Τακτική ή Έκτακτη Γενική Συνέλευση της Εταιρίας, εφόσον αυτό κρίνουν αναγκαίο.

Ο εν λόγω Νόμος προβλέπει για τα ανεξάρτητα μη εκτελεστικά μέλη του Διοικητικού Συμβουλίου της κάθε Εταιρίας, ότι δεν πρέπει να είναι μέτοχοι και επίσης να μην έχουν σχέση εξάρτησης με την Εταιρία ή με συνδεδεμένα με αυτή πρόσωπα. Σχέση εξάρτησης υπάρχει όταν μέλος του Διοικητικού Συμβουλίου:

- Διατηρεί επιχειρηματική ή άλλη επαγγελματική σχέση με την Εταιρία ή με συνδεδεμένη με αυτή επιχείρηση.
- Είναι πρόεδρος του Διοικητικού Συμβουλίου ή διευθυντικό στέλεχος της Εταιρίας ή έχει τις άνω ιδιότητες σε συνδεδεμένη με την Εταιρία επιχείρηση.
- Έχει συγγένεια μέχρι δευτέρου βαθμού ή είναι σύζυγος εκτελεστικού μέλους του Διοικητικού Συμβουλίου, ή διευθυντικού στελέχους, ή μετόχου της Εταιρίας ή συνδεδεμένης με αυτήν επιχείρηση.

Η αμοιβή και οι τυχόν λοιπές αποζημιώσεις των μη εκτελεστικών μελών του Διοικητικού Συμβουλίου, καθορίζονται σύμφωνα με το Κ.Ν. 2190/1920 και είναι ανάλογες με το χρόνο που διαθέτουν για τις συνεδριάσεις του και την εκπλήρωση των καθηκόντων που τους ανατίθενται σύμφωνα με το νόμο αυτόν.

Στην περίπτωση της PC SYSTEMS, τα μέλη του Διοικητικού Συμβουλίου της διακρίνονται σε εκτελεστικά, μη εκτελεστικά και ανεξάρτητα όπως παρουσιάζονται.

Η Διοίκηση της Εταιρίας δηλώνει ότι συμμορφώνεται με τις διατάξεις για την Εταιρική Διακυβέρνηση σύμφωνα με την υφιστάμενη νομοθεσία. Το Διοικητικό Συμβούλιο δίνει ιδιαίτερη έμφαση στην υιοθέτηση αρχών Εταιρικής Διακυβέρνησης, σύμφωνα με τον Ν. 3016/2002 καθώς και την απόφαση 5/204/2000 της Επιτροπής Κεφαλαιαγοράς.

Η Διοίκηση της Εταιρίας δηλώνει ότι τηρεί τον Εσωτερικό Κανονισμό Λειτουργίας όπως αυτός έχει εγκριθεί από την από 20.09.2002 απόφαση του Δ.Σ. της Εταιρίας και έχει κατατεθεί στην Επιτροπή Κεφαλαιαγοράς την 15.11.2002 με Αριθμό Πρωτοκόλλου 29474.

Η έννοια της Εταιρικής Διακυβέρνησης συνίσταται σε ένα σύνολο αρχών που αποσκοπούν στην εξασφάλιση και τη συνεχή προώθηση του εταιρικού συμφέροντος. Αναλυτικότερα, τα συστήματα ελέγχου Εταιρικής Διακυβέρνησης επικεντρώνονται σε τέσσερα βασικά θέματα:

- α) τη σύνθεση του Διοικητικού Συμβουλίου,
- β) την ύπαρξη υποεπιτροπών,
- γ) τον έλεγχο των συστημάτων Εταιρικής Διακυβέρνησης που εφαρμόζονται,
- δ) τη γνωστοποίηση οικονομικών πληροφοριών στους μετόχους.

Ο έλεγχος Εταιρικής Διακυβέρνησης ορίζεται ως το πλέγμα των σχέσεων αλληλεπίδρασης μεταξύ των μετόχων και των διοικητικών στελεχών, και το οποίο αφορά τόσο τον έλεγχο όσο και τη Διακυβέρνηση της Εταιρίας. Δεν είναι σπάνιες οι φορές που ο παραπάνω ορισμός χρησιμοποιείται με την ευρύτερη έννοια του και περιλαμβάνει όχι μόνο την έννοια των μετόχων αλλά και τα ενδιαφέροντα πρόσθετων ομάδων (π.χ. πιστωτών, ανωτάτων στελεχών, εργαζομένων, τοπικών αρχών).

Παραδοσιακά, ο ορθός έλεγχος Εταιρικής Διακυβέρνησης, θεωρείται ότι περιλαμβάνει συστήματα και διαδικασίες που διασφαλίζουν κατά το αποτελεσματικότερο τρόπο την υπεύθυνη διαχείριση των πόρων τους οποίους το επενδυτικό κοινό εμπιστεύτηκε στην Εταιρία και στην διοίκησή της.

Ο στόχος των συστημάτων ελέγχου Εταιρικής Διακυβέρνησης είναι να εισάγουν διαδικασίες, οι οποίες θα μεγιστοποιήσουν διαχρονικά την αξία ενός οργανισμού, έτσι ώστε να μην επιβαρύνονται δυσανάλογα τρίτα μέρη ή το κοινωνικό σύνολο, γενικότερα. Η μεγιστοποίηση της αξίας έχει ένα μακροοικονομικό περιεχόμενο, καθώς περιλαμβάνει την αξία για τους εργαζόμενους, τους επενδυτές αλλά και το ευρύτερο κοινωνικό σύνολο, απαιτώντας ταυτόχρονα την προστασία της Εταιρίας από αδικαιολόγητες διεκδικήσεις των λοιπών ομάδων. Η επιβάρυνση αυτή αφορά το κόστος διαμεσολάβησης (agency costs) που φέρουν οι επενδυτές (π.χ. υπερβολικά υψηλές αμοιβές για τα μέλη του Δ.Σ.) και το κοινωνικό κόστος, όπως π.χ. η μόλυνση του περιβάλλοντος και το πάγωμα τιμών, ανάμεσα σε άλλα.

Συνεπώς, ένα αποτελεσματικό σύστημα ελέγχου Εταιρικής Διακυβέρνησης προϋποθέτει τον έλεγχο και την εξισορρόπηση των συμφερόντων των διαφόρων ομάδων, εξασφαλίζοντας αντικειμενικές απαντήσεις σε θέματα:

- Στρατηγικής της επιχείρησης.
- Σύνθεσης του ενεργητικού της.
- Οργανογράμματος της επιχείρησης.
- Τρόπου κατανομής των πόρων.

Σύμφωνα με το Νόμο 3016/2002 που ρυθμίζει τα θέματα της Εταιρικής Διακυβέρνησης και εισάγει την υποχρεωτική της εφαρμογή από τις εισηγμένες στο Χρηματιστήριο Αθηνών εταιρίες, πρώτη υποχρέωση και καθήκον των μελών του Διοικητικού Συμβουλίου κάθε εισηγμένης Εταιρίας, είναι η διαρκής επιδίωξη της ενίσχυσης της μακροχρόνιας οικονομικής αξίας της Εταιρίας και η προάσπιση του γενικού εταιρικού συμφέροντος.

Η εξυπηρέτηση των παραπάνω στόχων εξασφαλίζεται μέσα από μία σειρά υποχρεώσεων, όρων και προϋποθέσεων που τα μέλη του Δ.Σ. της Εταιρίας οφείλουν να πληρούν, προκειμένου να εδραιωθεί η εύρυθμη λειτουργία τόσο του Διοικητικού Συμβουλίου, όσο και της Εταιρίας, στο σύνολό της.

Η οργανωτική δομή της PC SYSTEMS περιλαμβάνει αυτόνομη Υπηρεσία Εσωτερικού Ελέγχου. Η Υπηρεσία Εσωτερικού Ελέγχου έχει τις ακόλουθες αρμοδιότητες:

1. Παρακολουθεί την εφαρμογή και τη συνεχή τήρηση του Εσωτερικού Κανονισμού Λειτουργίας και του καταστατικού της Εταιρίας, καθώς και της εν γένει νομοθεσίας που αφορά την Εταιρία και ιδιαίτερα της νομοθεσίας των Ανωνύμων Εταιριών και του Χρηματιστηρίου Αθηνών.
2. Αναφέρει στο Διοικητικό Συμβούλιο της Εταιρίας περιπτώσεις σύγκρουσης των ιδιωτικών συμφερόντων των μελών του Διοικητικού Συμβουλίου ή των Διευθυντικών Στελεχών της Εταιρίας με τα συμφέροντα της Εταιρίας, τις οποίες διαπιστώνει κατά την άσκηση των καθηκόντων του.
3. Οι Εσωτερικοί Ελεγκτές οφείλουν να ενημερώνουν εγγράφως μία φορά τουλάχιστον το τρίμηνο το Διοικητικό Συμβούλιο για το διενεργούμενο από αυτούς έλεγχο και να παρίστανται κατά τις γενικές συνελεύσεις των μετόχων.
4. Οι Εσωτερικοί Ελεγκτές παρέχουν, μετά από έγκριση του Διοικητικού Συμβουλίου της Εταιρίας, οποιαδήποτε πληροφορία ζητηθεί εγγράφως από Εποπτικές Αρχές, συνεργάζονται με αυτές και διευκολύνουν με κάθε δυνατό τρόπο το έργο παρακολούθησης, ελέγχου και εποπτείας που αυτές ασκούν.

#### **3.15.4.1 Αρχές Εσωτερικού Ελέγχου**

Κάθε εισηγμένη Εταιρία θα πρέπει ήδη να διαθέτει Εσωτερικό Κανονισμό Λειτουργίας, ο οποίος καταρτίζεται με απόφαση του Διοικητικού Συμβουλίου της. Ο κανονισμός αυτός θα πρέπει κατ' ελάχιστο να περιλαμβάνει:

1. Τη διάρθρωση των υπηρεσιών της Εταιρίας, τα αντικείμενά τους καθώς και τη σχέση των υπηρεσιών μεταξύ τους και με τη Διοίκηση. Πρέπει να προβλέπονται τουλάχιστον υπηρεσίες Εσωτερικού Ελέγχου, Εξυπηρέτησης Μετόχων και Εταιρικών Ανακοινώσεων.
2. Τον προσδιορισμό των αρμοδιοτήτων των εκτελεστικών και μη εκτελεστικών μελών του Διοικητικού Συμβουλίου.
3. Τις διαδικασίες πρόσληψης των Διευθυντικών Στελεχών της Εταιρίας, και στη συνέχεια, αξιολόγησης της απόδοσής τους.
4. Τις διαδικασίες παρακολούθησης των συναλλαγών των μελών του Διοικητικού Συμβουλίου, των Διευθυντικών Στελεχών και των προσώπων που, εξαιτίας της σχέσης τους με την Εταιρία, κατέχουν εσωτερική πληροφόρηση σε κινητές αξίες της Εταιρίας ή συνδεδεμένων επιχειρήσεων κατά την έννοια του άρθρου 42 ε παράγραφος 5 του Κ.Ν. 2190/1920, εφόσον αυτές είναι αντικείμενο διαπραγμάτευσης σε οργανωμένη χρηματιστηριακή αγορά, καθώς και από άλλες δραστηριότητες που συνδέονται με την Εταιρία.
5. Τις διαδικασίες προαναγγελίας και δημόσιας γνωστοποίησης σημαντικών συναλλαγών και άλλων οικονομικών δραστηριοτήτων των μελών του Διοικητικού Συμβουλίου ή τρίτων στους οποίους έχουν ανατεθεί αρμοδιότητες του Διοικητικού Συμβουλίου, οι οποίες σχετίζονται με την Εταιρία, καθώς και με βασικούς πελάτες ή προμηθευτές της.
6. Τους κανόνες που διέπουν τις συναλλαγές μεταξύ συνδεδεμένων εταιριών, την παρακολούθηση των συναλλαγών αυτών και την κατάλληλη γνωστοποίησή τους στα όργανα και τους μετόχους της Εταιρίας.

Η Εταιρία, με σχετική της ανακοίνωση προς το επενδυτικό κοινό, έχει ενημερώσει ότι καθήκοντα εσωτερικού ελεγκτή έχει αναλάβει η κ. Κωνσταντίνα Ευαγγέλου, δυνάμει της από 10.10.2007 σχετικής απόφασης του Διοικητικού Συμβουλίου της Εταιρίας. Η κ. Ευαγγέλου έχει διατελέσει ως Εσωτερικός Ελεγκτής της Εταιρίας στο παρελθόν, αλλά το έτος 2005 παραιτήθηκε από την θέση αυτή. Η κ. Ευαγγέλου έχει παρακολουθήσει σεμινάρια με θέμα τον Εσωτερικό Έλεγχο ενώ είναι μέλος του Οικονομικού Επιμελητηρίου Αθηνών.

#### **3.15.4.2 Υπηρεσία Εξυπηρέτησης Μετόχων**

Η PC SYSTEMS έχει συμπεριλάβει στην οργανωτική της δομή αυτόνομη Υπηρεσία Εξυπηρέτησης Μετόχων (όπως προβλέπεται από την απόφαση 5/204/14.11.2000, του Δ.Σ. της Επιτροπής Κεφαλαιαγοράς, ως ισχύει), η οποία έχει ως σκοπό την προαγωγή και βελτίωση των σχέσεων μεταξύ της Εταιρίας, και των επενδυτών, ιδιωτών και θεσμικών, μέσω

μαζικής ενημέρωσης καθώς και των αρμοδίων εποπτικών αρχών διαπραγμάτευσης τίτλων και των εμπλεκόμενων φορέων. Για την επίτευξη του σκοπού αυτού, η Υπηρεσία Εξυπηρέτησης Μετόχων της Εταιρίας στοχεύει στα ακόλουθα:

1. Να προάγει την καλύτερη επικοινωνία, και τις τεχνικές αυτής, μεταξύ της Εταιρίας και των προαναφερόμενων μερών.
2. Να προάγει τη διαφάνεια και την απρόσκοπτη διάχυση πληροφόρησης επί των οικονομικών αποτελεσμάτων, της στρατηγικής, της προοπτικής και των εργασιών των εισηγμένων εταιριών.
3. Να ενθαρρύνει τη βελτίωση της πρακτικής, καθώς και των υπάρχουσών θεωριών που διέπουν τον κλάδο των Επενδυτικών Σχέσεων (Investor Relations), βάσει της διεθνούς και τοπικής εμπειρίας και των διαμορφούμενων αναγκών του επενδυτικού κοινού.
4. Να προάγει το επαγγελματικό επίπεδο και την επαγγελματική ηθική στα μέλη του.
5. Να παρέχει στα μέλη του ένα μέσο ανταλλαγής απόψεων και εμπειριών με σκοπό τη βελτιστοποίηση των σχέσεων με τους επενδυτές.
6. Να προωθεί την έρευνα σε θέματα σχέσεων με τους επενδυτές.
7. Να διοργανώνει ειδικές εκδηλώσεις, επιμορφωτικά σεμινάρια και να εκδίδει/ προωθεί επιμορφωτικό και ενημερωτικό υλικό με αντικείμενο τις σχέσεις με τους επενδυτές.
8. Να εκπροσωπεί και να υποστηρίζει τους σκοπούς του στις αρμόδιες εποπτικές αρχές και εμπλεκόμενους φορείς, στην Ελλάδα και το εξωτερικό.
9. Να εκπροσωπεί και να υποστηρίζει τους σκοπούς του σε συναφείς οργανισμούς του εξωτερικού.

Από την 14.03.07, καθήκοντα υπεύθυνου του τμήματος Εξυπηρέτησης Μετόχων και Εταιρικών Ανακοινώσεων στην Εταιρία ανέλαβε ο Κος Μανώλης Βουργάκης σε αντικατάσταση της κας Ευγενίας Παπαγεωργίου. Ο κος Βουργάκης γεννήθηκε στην Αθήνα το 1971 και είναι απόφοιτος της ιδιωτικής σχολής ΙΕΚ ΟΜΗΡΟΣ τμήματος 'Ειδικός Χρηματιστηριακών Εργασιών'.

Τα στοιχεία επικοινωνίας με το τμήμα Εξυπηρέτησης Μετόχων και Εταιρικών Ανακοινώσεων είναι τα παρακάτω:

- Διεύθυνση: Πεντέλης 14 - Μαρούσι 151 26, Τηλέφωνο: 210-8123030, Φαξ: 210-8069333
- e-mail: mourgakis@pcsystems.gr

### **3.15.5 Δηλώσεις Μελών Διοικητικών, Διαχειριστικών και Εποπτικών Οργάνων, Γενικών Διευθυντών και Ανώτερων Διευθυντικών Στελεχών**

Τα μέλη των διοικητικών, διαχειριστικών και εποπτικών οργάνων, ο Γενικός Διευθυντής και τα Ανώτερα Διευθυντικά Στελέχη του Εκδότη, δηλώνουν με επιστολές τους τα εξής:

- Εκτός από τις δραστηριότητες που συνδέονται με την ιδιότητά τους και τη θέση τους στην Εταιρία, δεν ασκούν άλλες επαγγελματικές δραστηριότητες με τις εξής εξαιρέσεις:

<b>Όνομα</b>	<b>ΆΛΛΗ ΕΠΑΓΓΕΛΜΑΤΙΚΗ ΔΡΑΣΤΗΡΙΟΤΗΤΑ</b>
ΚΩΣΤΑΝΤΙΝΟΣ ΚΑΡΑΚΩΣΤΑΣ	ΣΥΜΒΟΥΛΟΣ ΕΠΙΧΕΙΡΗΣΕΩΝ
ΣΤΕΛΙΟΣ ΠΑΜΙΑΔΑΚΗΣ	ΣΥΜΒΟΥΛΟΣ ΠΛΗΡΟΦΟΡΙΚΗΣ
ΕΛΕΝΗ ΑΝΝΙΝΟΥ	ΔΙΚΗΓΟΡΟΣ
ΔΗΜΗΤΡΗΣ ΣΤΕΡΓΙΟΠΟΥΛΟΣ	ΣΥΜΒΟΥΛΟΣ ΠΛΗΡΟΦΟΡΙΚΗΣ
ΘΑΝΑΣΗΣ ΓΚΙΩΝΗΣ	ΣΥΜΒΟΥΛΟΣ ΠΛΗΡΟΦΟΡΙΚΗΣ

- Μεταξύ των μελών των Διοικητικών, Διαχειριστικών και Εποπτικών Οργάνων της Εταιρίας δεν υφίσταται οιαδήποτε συγγενική σχέση.
- Δεν έχουν κηρυχθεί σε κατάσταση πτώχευσης ούτε έχει περιέλθει στη Γραμματεία του Δικαστηρίου, που εξέδωσε τα πιστοποιητικά, απόφαση άλλου Δικαστηρίου που να τους κηρύσσει σε πτώχευση, κατά τα τελευταία πέντε (5) έτη.

- Δεν έχουν καταδικαστεί για καμία ποινικώς κολάσιμη πράξη ούτε για πράξεις ατιμωτικές ή οικονομικά εγκλήματα και δεν έχουν αναμειχθεί σε δικαστικές υποθέσεις που αφορούν πτώχευση, εγκληματική πράξη και απαγόρευση άσκησης επαγγελματικής δραστηριότητας, χρηματιστηριακών συναλλαγών, επαγγέλματος ως σύμβουλοι επενδύσεων, διευθυντικά στελέχη τραπεζών και ασφαλιστικών εταιριών, κατά τα τελευταία πέντε (5) έτη.
- Δεν έχουν συμμετάσχει σε οποιαδήποτε διαδικασία πτώχευσης, αναγκαστικής διαχείρισης ή εκκαθάρισης κατά τα τελευταία πέντε (5) έτη.
- Δεν υπάρχει σε βάρος τους καμία δημόσια επίσημη κριτική ή / και κύρωση ως Διοικητικών Διαχειριστών και Εποπτικών Οργάνων εκ μέρους των καταστατικών ή ρυθμιστικών αρχών, και τα ανωτέρω πρόσωπα δεν έχουν παρεμποδιστεί από Δικαστήριο να ενεργήσουν με την ιδιότητα του μέλους Διοικητικού, Διαχειριστικού ή Εποπτικού οργάνου άλλης εταιρίας ή να παρέμβουν στη διαχείριση ή στον χειρισμό των υποθέσεων άλλης εταιρίας κατά τη διάρκεια των πέντε (5) τουλάχιστον τελευταίων ετών.
- Δεν υφίσταται συμφωνία ή ρύθμιση της Εταιρίας με τους κυριότερους μετόχους, πελάτες, προμηθευτές της ή άλλα πρόσωπα, δυνάμει της οποίας οποιοδήποτε από τα ανωτέρω πρόσωπα να έχει επιλεγεί ως Διοικητικό, Διαχειριστικό ή Εποπτικό Όργανο ή Ανώτερο Διοικητικό Στέλεχος της Εταιρίας.
- Δεν έχουν λάβει δάνειο από την Εταιρία εκτός των παρακάτω εξαιρέσεων

Όνομα	Θέση στη Εταιρία	Ποσό Δανείου
Μαρίνα Αλεξανδρίδη	Διευθύντρια Οικονομικών Υπηρεσιών	€10.000

- Δεν έχουν καταρτίσει συμβάσεις, οι οποίες προβλέπουν την παροχή οφελών κατά τη λήξη τους και που συνδέουν τα Διοικητικά, Διαχειριστικά και Εποπτικά Όργανα και τα Ανώτερα Διοικητικά Στελέχη της Εταιρίας με την Εταιρία ή οιαδήποτε θυγατρική της, με τη εξαίρεση του κ. Βασιλείου Ορφανού, ο οποίος έχει υπογράψει το από 16.05.2007 Ιδιωτικό Συμφωνητικό.
- Τα καθήκοντα και οι υποχρεώσεις τους που απορρέουν από την ιδιότητά τους στην Εταιρία δεν εμπλέκονται με τα προσωπικά τους συμφέροντα. Επίσης, δεν υπάρχουν δυνητικές συγκρούσεις συμφερόντων των υποχρεώσεων που έχουν έναντι της Εταιρίας, λόγω του αξιώματός τους και των ιδιωτικών τους συμφερόντων και υποχρεώσεων και δεν συμμετέχουν υπό οιαδήποτε ιδιότητα σε δραστηριότητα που έχει αντικείμενο ανταγωνιστικό της δραστηριότητας της Εταιρίας.
- Πλην των περιορισμών που προκύπτουν από την κείμενη νομοθεσία, δεν υφίσταται στο πρόσωπό τους οποιοσδήποτε συμβατικός περιορισμός ο οποίος αφορά τη διάθεση, εντός ορισμένης χρονικής περιόδου των κινητών αξιών του Εκδότη που κατέχουν, με τις εξής εξαιρέσεις:
- Δεν κατέχουν μετοχές της Εταιρίας και δεν συναλλάχθηκαν σε μετοχές ή οποιαδήποτε παράγωγα επί των μετοχών της Εταιρίας κατά το τελευταίο έτος, πλην των εξαιρέσεων

Όνομα	Ημερομηνία Συναλλαγής	Αριθμός Κινητών Αξιών	Συνολική Αξία Συναλλαγής	Φύση Συναλλαγής	Είδος Χρηματοπιστωτικού Μέσου
ΤΣΑΚΙΡΗΣ ΘΕΟΧΑΡΗΣ	26/07/2007	3.500	6.050	ΠΩΛΗΣΗ	ΜΕΤΟΧΗ (ΚΟΙΝΗ)

- Δεν υφίσταται καμία άλλη επιχειρηματική σχέση, συμφωνία, σύμβαση ή συναλλαγή μεταξύ της Εταιρίας και εταιριών στα μετοχικά κεφάλαια των οποίων συμμετέχουν τα ανωτέρω πρόσωπα πέραν της Εταιρίας COMPUTERBANK.NETWORKING A.E. με την οποία έχουν συναφθεί συμβάσεις στα πλαίσια των τρεχουσών συναλλαγών



- Εκτός από τις δραστηριότητες που συνδέονται με την ιδιότητά τους και τη θέση τους στην Εταιρία, δεν ασκούσαν άλλες επαγγελματικές δραστηριότητες ούτε συμμετείχαν σε διοικητικά, διαχειριστικά ή εποπτικά όργανα ούτε είναι εταίροι σε άλλη εταιρία ή νομικό πρόσωπο σήμερα ή οποιαδήποτε στιγμή κατά την τελευταία πενταετία, εκτός από τις ακόλουθες εξαιρέσεις:

Όνομα	Εταιρία που συμμετέχει	Θέση στη Εταιρία	Ποσοστό Συμμετοχής
Κωνσταντίνος Βουρδάκης	COMPUTERBANK NETWORKING A.E.	Πρόεδρος & Δ/νων Σύμβουλος	38,7%
Κωνσταντίνος Βουρδάκης	ΠΛΑΝΕΤ ΦΟΡ NETWORKING	Πρόεδρος & Δ/νων Σύμβουλος	-
Κωνσταντίνος Βουρδάκης	ΚΟΙΝΟΠΡΑΞΙΑ PC SYSTEMS A.E.- QNR ΕΡΓΟ «ΣΧΕΔΙΑΣΗ & ΚΑΤΑΣΚΕΥΗ ΠΥΛΗΣ (PORTAL) ΠΥΡΟΣΒΕΣΤΙΚΟΥ ΣΩΜΑΤΟΣ & ΕΦΑΡΜΟΓΕΣ ΑΝΑΠΤΥΞΗΣ»	Μέλος Διοικούσας Επιτροπής	-
Κωνσταντίνος Καρακώστας	SATO A.E.	Ανεξάρτητο μη εκτελεστικό μέλος ΔΣ	-
Κωνσταντίνος Καρακώστας	EUROBROKERS A.E.	Ανεξάρτητο μη εκτελεστικό μέλος ΔΣ	-
Κωνσταντίνος Καρακώστας	Κωνσταντίνος Καρακώστας & ΣΙΑ Ο.Ε.	Εταίρος και Διαχειριστής	-
Φουφουδάκης Μάνος	BBC Belessis Business Consulting	ΜΕΛΟΣ Δ.Σ.	-
Βασίλειος Ορφανός	ΚΟΙΝΟΠΡΑΞΙΑ ΟΛΟΚΛΗΡΩΜΕΝΩΝ ΕΡΓΩΝ ΠΛΗΡΟΦΟΡΙΚΗΣ – ALTEC INFO-QUEST - INTRACOM IT SERVICES - PC SYSTEMS ΕΡΓΟ: ΑΝΑΒΑΘΜΙΣΗ ΕΞΟΠΛΙΣΜΟΥ ΠΛΗΡΟΦΟΡΙΚΗΣ ΤΩΝ ΥΠΗΡΕΣΙΩΝ ΤΟΥ ΥΠΟΥΡΓΕΙΟΥ ΟΙΚΟΝΟΜΙΑΣ & ΟΙΚΟΝΟΜΙΚΩΝ ΜΕ ΕΞΟΠΛΙΣΜΟ ΤΟΥ «ΑΘΗΝΑ 2004»	Μέλος Διοικούσας Επιτροπής	-
Ελένη Άννινου	CARELIFE ΟΡΓΑΝΩΣΗ ΝΟΣΗΛΕΥΤΙΚΩΝ ΜΟΝΑΔΩΝ A.E.	ΜΕΛΟΣ Δ.Σ.	-
Ελένη Άννινου	Κοινοπραξία QnR- PC SYSTEMS A.E. ΕΡΓΟ «ΑΝΑΠΤΥΞΗ ΠΛΗΡΟΦΟΡΙΑΚΟΥ ΣΥΣΤΗΜΑΤΟΣ ΗΛΕΚΤΡ. ΔΙΑΚΥΒΕΡΝΗΣΗΣ & ΕΚΠΑΙΔ. ΧΡΗΣΤΩΝ & ΔΙΑΧ/ΣΤΩΝ ΥΠΟΥΡΓΕΙΟΥ ΑΙΓΑΙΟΥ »	ΜΕΛΟΣ ΔΙΟΙΚΟΥΣΑΣ ΕΠΙΤΡΟΠΗΣ	-
Κωνσταντίνος Καρακώστας	ΖΗΝΩΝ Α.Ε	Ανεξάρτητο μη εκτελεστικό μέλος ΔΣ	-
Κωνσταντίνος Καρακώστας	ΜΟΧΛΟΣ Α.Τ.Ε	Μη εκτελεστικό μέλος ΔΣ	-
Κωνσταντίνος Καρακώστας	ERICOS A.E	Μη εκτελεστικό μέλος ΔΣ	-
Δημήτρης Στεργιόπουλος	ΑΥΤΟΝΟΦ Α.Ε	ΜΕΛΟΣ Δ.Σ.	7,5%
Δημήτρης Στεργιόπουλος	Κοινοπραξία PC SYSTEMS A.E.- QUALITY & RELIABILITY- COMPUTER SOLUTIONS ΕΡΓΟ «ΕΓΚΑΤΑΣΤΑΣΗ ΟΛΟΚΛΗΡΩΜΕΝΩΝ ΠΛΗΡΟΦΟΡΙΑΚΩΝ ΣΥΣΤΗΜΑΤΩΝ & ΕΚΣΥΓΧΡΟΝΙΣΜΟΣ ΕΛ. ΣΥΝΕΔΡΙΟΥ	ΠΡΟΕΔΡΟΣ	-
Δημήτρης Στεργιόπουλος	ΚΟΙΝΟΠΡΑΞΙΑ PC SYSTEMS A.E.- QNR ΕΡΓΟ «ΑΝΑΒΑΘΜΙΣΗ ΚΑΙ ΛΕΙΤΟΥΡΓΙΑ ΤΟΥ ΚΟΜΒΟΥ – ΟΔΥΣΣΕΑΣ – ΣΕ ΠΥΛΗ ΤΟΥ ΕΛΛΗΝΙΚΟΥ ΠΟΛΙΤΙΣΜΟΥ ΣΤΟ ΔΙΑΔΙΚΤΥΟ»	ΜΕΛΟΣ ΔΙΟΙΚΟΥΣΑΣ ΕΠΙΤΡΟΠΗΣ	-
Βασίλειος Ορφανός	ΚΟΙΝΟΠΡΑΞΙΑ ΟΛΥΜΠΙΑΚΩΝ ΕΡΓΩΝ ΠΛΗΡΟΦΟΡΙΚΗΣ – ALTEC INFO-QUEST - INTRACOM - PC SYSTEMS ΕΡΓΟ: ΕΞΟΠΛΙΣΜΟΣ ΠΛΗΡΟΦΟΡΙΚΗΣ «ΑΘΗΝΑ 2004»	Μέλος Διοικούσας Επιτροπής	-

### 3.15.6 Δήλωση για Μη Σύγκρουση Συμφερόντων

Σύμφωνα με το άρθρο 27, απαγορεύεται στους Συμβούλους που μετέχουν στη διεύθυνση της Εταιρίας και στους Διευθυντές της Εταιρίας, χωρίς άδεια της Γενικής Συνέλευσης, ή επαγγελματική ενέργεια πράξεων για λογαριασμό τους ή για λογαριασμό τρίτων όταν οι πράξεις αυτές προβλέπονται από το σκοπό της Εταιρίας καθώς και να είναι ομόρρυθμοι εταίροι σε Εταιρίες με παρόμοιο σκοπό. Η παράβαση της παραπάνω απαγόρευσης έχει σαν αποτέλεσμα να περάσει η ωφέλεια από τις πράξεις αυτές στα έσοδα της Εταιρίας.



Περαιτέρω, σύμφωνα με δήλωση τους δεν ασκούν καμία δραστηριότητα η οποία να ενέχει οποιαδήποτε σύγκρουση συμφερόντων με την Εταιρία.

### 3.15.7 Αμοιβές και Οφέλη

Στον πίνακα που ακολουθεί παρουσιάζονται οι μικτές αμοιβές και οι παροχές – οφέλη σε είδος που έλαβαν κατά την χρήση 2006 τα μέλη του Διοικητικού Συμβουλίου, ο Γενικός Διευθυντής και τα Ανώτερα Διευθυντικά Στελέχη της PC SYSTEMS A.E. , για κάθε είδους υπηρεσίες που παρείχαν.

ΑΜΟΙΒΕΣ - ΛΟΙΠΕΣ ΠΑΡΟΧΕΣ ΜΕΛΩΝ Δ.Σ. ΓΕΝΙΚΩΝ ΔΙΕΥΘΥΝΤΩΝ & ΑΝΩΤΕΡΩΝ ΔΙΕΥΘΥΝΤΙΚΩΝ ΣΤΕΛΕΧΩΝ 1.1- 31.12.2006 (ποσά σε €)										
Όνομα	Ιδιότητα	Μισθοδοσία από:	Μικτές αποδοχές έμμισθη σχέση	Αμοιβές Δ.Σ.	Λοιπές Αμοιβές	Από Διανομή (χρήσης 2005)	Πιστωτικές Κάρτες	Αυτοκίνητο	Κινητό τηλέφωνο	Ιδιωτική Ασφάλεια
Βουρδάκης Κωνσταντίνος	Πρόεδρος & Δ/νων Σύμβουλος	PC SYSTEMS	0	59.871	-	0	ΌΧΙ	ΝΑΙ	ΌΧΙ	ΌΧΙ
Ορφανός Βασίλης	Γεν.Διευθυντής, Μέλος Δ.Σ.	PC SYSTEMS	141.327	0	0	0	ΌΧΙ	ΌΧΙ	ΝΑΙ	ΌΧΙ
Αλεξανδρίδη Μαρίνα	Οικ.Διευθύντρια	PC SYSTEMS	75.147	0	0	0	ΌΧΙ	ΝΑΙ	ΝΑΙ	ΌΧΙ
Καινούργιος Τριαντάφυλλος	Τεχνικός Διευθυντής	PC SYSTEMS	57.658	0	0	0	ΌΧΙ	ΝΑΙ	ΝΑΙ	ΌΧΙ
Ζαλαχώρης Κων/νος	Διευθυντής Πωλήσεων Ιδιωτικού Τομέα	PC SYSTEMS	67.640	0	0	0	ΌΧΙ	ΝΑΙ	ΝΑΙ	ΌΧΙ
Δημήτρης Στεργιόπουλος	Διευθυντής Πωλήσεων Δημοσίου Τομέα	PC SYSTEMS	36.322	0	0	0	ΌΧΙ	ΝΑΙ	ΝΑΙ	ΌΧΙ
Τσακίρης Θεοχάρης	Διευθυντής Υποκ/τος	PC SYSTEMS	86.868	0	0	0	ΌΧΙ	ΝΑΙ	ΝΑΙ	ΌΧΙ

Τα μέλη του Δ.Σ. κ.κ. Κωνσταντίνος Καρακώστας και Στυλιανός Παμιαδάκης καθώς και ο Αθανάσιος Γκιώνης, κατά την περίοδο 1.1-31.12.2006, δεν είχαν οιαδήποτε σχέση με την Εταιρία.

Τα μέλη των προηγούμενων Δ.Σ. της Εταιρίας (κ.κ. Αθ. Πουλιάδης, Δ. Δογούλη, Φ. Θεοδώρου, Ι. Συμεωνίδης, Β. Συμεωνίδη, Ι. Παπαθανασίου, Δ. Μελισσαροπούλου) δεν είχαν καμία αμοιβή ή όφελος από την Εταιρία κατά το 2006.

Όσον αφορά τις αμοιβές- οφέλη για την περίοδο 1.1.-30.06.2007 αυτές παρουσιάζονται στον παρακάτω πίνακα:

ΑΜΟΙΒΕΣ - ΛΟΙΠΕΣ ΠΑΡΟΧΕΣ ΜΕΛΩΝ Δ.Σ. ΓΕΝΙΚΩΝ ΔΙΕΥΘΥΝΤΩΝ & ΑΝΩΤΕΡΩΝ ΔΙΕΥΘΥΝΤΙΚΩΝ ΣΤΕΛΕΧΩΝ 1.1- 30.06.07 (ποσά σε €)										
Όνομα	Ιδιότητα	Μισθοδοσία από:	Μικτές αποδοχές έμμισθη σχέση	Αμοιβές Δ.Σ.	Λοιπές Αμοιβές	Από Διανομή (χρήσης 2005)	Πιστωτικές Κάρτες	Αυτοκίνητο	Κινητό τηλέφωνο	Ιδιωτική Ασφάλεια
Βουρδάκης Κωνσταντίνος	Πρόεδρος & Δ/νων Σύμβουλος	PC SYSTEMS	0	66.127	-	0	ΌΧΙ	ΝΑΙ	ΌΧΙ	ΌΧΙ
Ορφανός Βασίλης	Γεν.Διευθυντής, Μέλος Δ.Σ.	PC SYSTEMS	65.599	0	0	0	ΌΧΙ	ΌΧΙ	ΝΑΙ	ΌΧΙ
Αλεξανδρίδη Μαρίνα	Οικ.Διευθύντρια	PC SYSTEMS	41.047	0	0	0	ΌΧΙ	ΝΑΙ	ΝΑΙ	ΌΧΙ
Καινούργιος Τριαντάφυλλος	Τεχνικός Διευθυντής	PC SYSTEMS	26.833	0	0	0	ΌΧΙ	ΝΑΙ	ΝΑΙ	ΌΧΙ
Στεργιόπουλος Δημήτριος	Διευθυντής Πωλήσεων Δημοσίου	PC SYSTEMS	26.083	0	0	0	ΌΧΙ	ΝΑΙ	ΝΑΙ	ΌΧΙ
Ζαλαχώρης Κων/νος	Διευθυντής Πωλήσεων Ιδιωτικού	PC SYSTEMS	32.898	0	0	0	ΌΧΙ	ΝΑΙ	ΝΑΙ	ΌΧΙ
Τσακίρης Θεοχάρης	Διευθυντής Υποκ/τος	PC SYSTEMS	33.254	0	0	0	ΌΧΙ	ΝΑΙ	ΝΑΙ	ΌΧΙ

Τα μέλη του Δ.Σ. κ.κ. Κωνσταντίνος Καρακώστας και Στυλιανός Παμιαδάκης καθώς και ο Αθανάσιος Γκιώνης, κατά την περίοδο 1.1-30.06.2007, δεν είχαν αμοιβή ή όφελος από την Εταιρία.

Η Τακτική Γενική Συνέλευση της Εταιρίας στις 29.06.2007 καθόρισε τις αμοιβές των μελών του Δ.Σ. από την 01.07.2007 έως την 30.06.2008 στο καθαρό ποσό των € 162.000 ευρώ μετά την αφαίρεση των φόρων και των λοιπών επιβαρύνσεων.

Αναλυτικότερα, τα ποσά αυτά αναγόμενα σε μηνιαία βάση αντιστοιχούν σε: α) μηνιαίο καθαρό ποσό € 8.000 ευρώ για τον Πρόεδρο και Διευθύνοντα Σύμβουλο, β) μηνιαίο καθαρό ποσό € 2.500 ευρώ και € 1.000 ευρώ αντίστοιχα για 2 μη εκτελεστικά και ανεξάρτητα μέλη του Δ.Σ και γ) επιπρόσθετο μηνιαίο καθαρό ποσό αμοιβών € 2.000 ευρώ για το εκτελεστικό μέλος του Δ.Σ. και Γενικό Διευθυντή της Εταιρίας.

Το ύψος των ποσών που έχει προβλέψει η Εταιρία με βάση τα Δ.Λ.Π. για αποζημιώσεις προσωπικού λόγω εξόδου από την υπηρεσία ανέρχεται σε € 469.229 ευρώ (30.06.2007).

Σημειώνεται ότι πρόβλεψη γίνεται μόνο για τα πρόσωπα που διατηρούν έμμισθη σχέση με τη Εταιρία.

Η Εταιρία δεν εφαρμόζει συνταξιοδοτικό πρόγραμμα για τους εργαζομένους της.

Σύμφωνα με σχετική Δήλωση της Διοίκησης της Εταιρίας πέραν των ανωτέρω αμοιβών δεν υφίστανται άλλες αμοιβές και οφέλη σε μέλη των διοικητικών, διαχειριστικών και εποπτικών οργάνων και σε ανώτερους Γενικούς Διευθυντές του Εκδότη για την χρήση 2006.

### 3.15.8 Συμμετοχές των μελών των διοικητικών, διαχειριστικών και εποπτικών οργάνων, των Γενικών Διευθυντών & των Ανώτερων Διευθυντικών Στελεχών της Α.Ε. στη διοίκηση ή/και στο κεφάλαιο άλλων εταιριών

Στον πίνακα που ακολουθεί παρουσιάζονται οι Εταιρίες, στην διοίκηση ή/και το κεφάλαιο των οποίων συμμετέχουν κατά την 12.09.2007 τα μέλη των διοικητικών, διαχειριστικών και εποπτικών οργάνων, οι Γενικοί Διευθυντές και τα Ανώτερα Διευθυντικά Στελέχη της PC SYSTEMS Α.Ε., όπως προκύπτουν από σχετικές τους δηλώσεις:

Όνομα	Εταιρία που συμμετέχει	Θέση στη Εταιρία	Ποσοστό Συμμετοχής
Κωνσταντίνος Βουρδάκης	COMPUTERBANK	Πρόεδρος & Δ/νων Σύμβουλος	38,7%
Κωνσταντίνος Βουρδάκης	PLANET ΦΟΡ NETWORKING	Πρόεδρος & Δ/νων Σύμβουλος	-
Κωνσταντίνος Καρακώστας	SATO A.E.	Ανεξάρτητο μη εκτελεστικό μέλος ΔΣ	-
Κωνσταντίνος Καρακώστας	EUROBROKERS A.E.	Ανεξάρτητο μη εκτελεστικό μέλος ΔΣ	-
Κωνσταντίνος Καρακώστας	Κωνσταντίνος Καρακώστας & ΣΙΑ Ο.Ε.	Εταίρος και Διαχειριστής	-
Φουφουδάκης Μάνος	BBC Belessis Business Consulting	ΜΕΛΟΣ Δ.Σ.	-
Βασίλειος Ορφανός	ΚΟΕΠ Υπουργείο Οικονομικών	Μέλος Διοικούσας Επιτροπής	-

Η Εταιρία δηλώνει ότι δεν έχει την οποιαδήποτε αντίρρηση για την συμμετοχή του κ. Καρακώστα στα Διοικητικά Συμβούλια των λοιπών εταιριών στα οποία συμμετέχει.

Κατά την διάρκεια των τελευταίων πέντε ετών, ορισμένα από τα μέλη των διοικητικών διαχειριστικών και εποπτικών οργάνων και από τους ανώτερους Γενικούς Διευθυντές συμμετείχαν στη διοίκηση ή/και στο κεφάλαιο άλλων εταιριών, χωρίς όμως να συμμετέχουν σήμερα, όπως προκύπτει από τις σχετικές δηλώσεις τους. Οι συμμετοχές τους αυτές παρουσιάζονται στον πίνακα που ακολουθεί:

Όνομα	Εταιρία που συμμετείχαν	Θέση στη Εταιρία	Ποσοστό Συμμετοχής
Κωνσταντίνος Καρακώστας	ΖΗΝΩΝ Α.Ε	Ανεξάρτητο μη εκτελεστικό μέλος ΔΣ	-
Κωνσταντίνος Καρακώστας	ΜΟΧΛΟΣ Α.Τ.Ε	Μη εκτελεστικό μέλος ΔΣ	-
Κωνσταντίνος Καρακώστας	EPICOS A.E	Μη εκτελεστικό μέλος ΔΣ	-
Βασίλειος Ορφανός	ΚΟΕΠ	Μέλος Διοικούσας Επιτροπής	-

### 3.15.9 Μετοχές της Εταιρίας που κατέχονται από μέλη των Διοικητικών, Διαχειριστικών και Εποπτικών Οργάνων και Ανώτερα Διοικητικά Στελέχη- Μετοχές από stock option plan

Δεν υπάρχουν μέλη Διοικητικών, Διαχειριστικών και Εποπτικών Οργάνων και Ανώτερα Διοικητικά Στελέχη τα οποία να κατέχουν μετοχές της Εταιρίας.

### 3.16 ΟΡΓΑΝΟΓΡΑΜΜΑ

Το επικαιροποιημένο οργανόγραμμα της Εταιρίας παρατίθεται στο διάγραμμα που ακολουθεί.

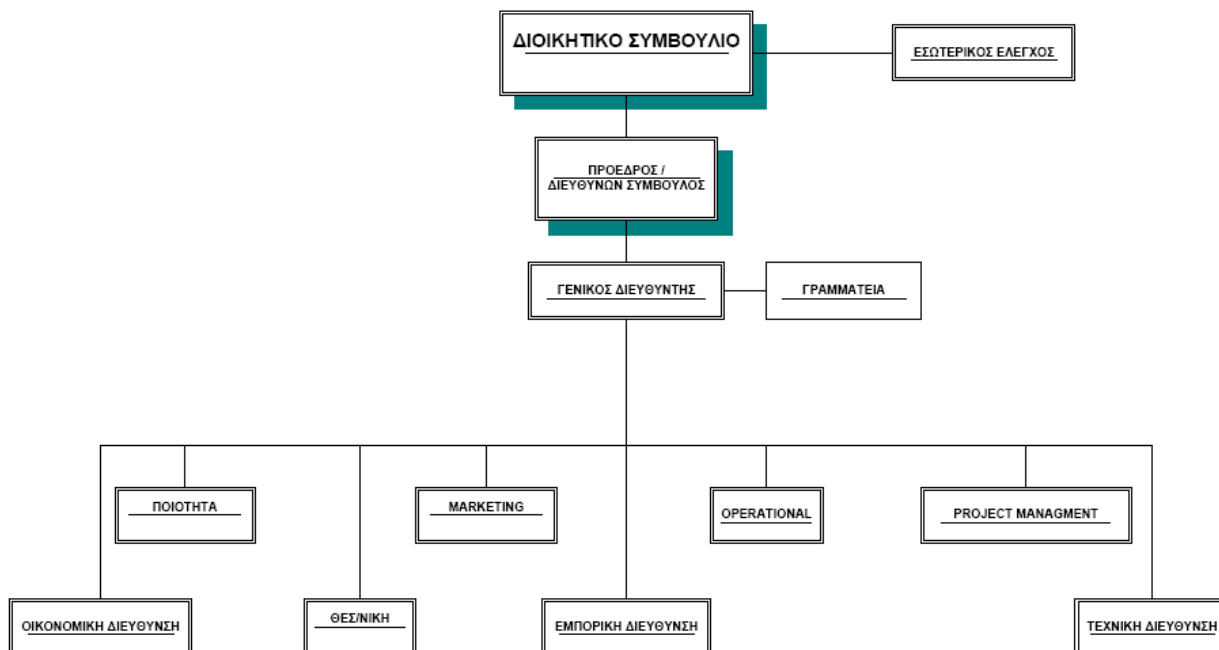

**3.17 ΠΡΟΣΩΠΙΚΟ**

Καθίσταται επίσης εμφανής η μείωση του προσωπικού του Ομίλου, καθώς την 31.12.2006 ο Όμιλος απασχολούσε 226 εργαζόμενους από 254 εργαζόμενους την 31.12.2005 και 314 εργαζόμενους την 31.12.2004. Η μείωση αυτή συνάδει με την πολιτική της Εταιρίας για τον περιορισμό των εξόδων. Η εξέλιξη του αριθμού των εργαζομένων του Ομίλου και της Εταιρίας εμφανίζεται στον παρακάτω πίνακα.

ΑΡΙΘΜΟΣ ΠΡΟΣΩΠΙΚΟΥ						
	ΟΜΙΛΟΣ			ΕΤΑΙΡΙΑ		
	31.12.2004	31.12.2005	31.12.2006	31.12.2004	31.12.2005	31.12.2006
Μισθωτοί	314	254	226	252	194	168
<b>Σύνολο Προσωπικού</b>	<b>314</b>	<b>254</b>	<b>226</b>	<b>252</b>	<b>194</b>	<b>168</b>

Οι αμοιβές και τα έξοδα προσωπικού ανήλθαν στο ποσό των € 7.125.753 ευρώ το 2005 έναντι € 8.672.036 ευρώ την προηγούμενη χρήση, 2004 και εμφανίζονται μειωμένα κατά 18% από την αντίστοιχη προηγούμενη περίοδο.

Οι αμοιβές και τα έξοδα προσωπικού ανήλθαν το 2006 στο ποσό των € 6.036.542 ευρώ έναντι € 7.125.753 ευρώ το 2005 και εμφανίζονται μειωμένα κατά 15,29% σε σχέση με την προηγούμενη χρήση.

ΑΜΟΙΒΕΣ ΠΡΟΣΩΠΙΚΟΥ						
ποσά σε €	ΟΜΙΛΟΣ			ΕΤΑΙΡΙΑ		
	31.12.2004	31.12.2005	31.12.2006	31.12.2004	31.12.2005	31.12.2006
Αμοιβές προσωπικού	6.783.804	5.614.308	4.742.560	5.946.866	4.617.953	3.771.410
Εργοδοτικές εισφορές	1.759.601	1.403.934	1.181.186	1.532.786	1.133.916	913.036
Λοιπές παροχές	83.613	38.959	32.978	83.613	38.682	31.481
Αποζημιώσεις απολύσεως	45.018	68.552	79.818	39.451	51.087	40.463
<b>Σύνολο</b>	<b>8.672.036</b>	<b>7.125.753</b>	<b>6.036.542</b>	<b>7.602.717</b>	<b>5.841.639</b>	<b>4.756.390</b>

Η Εταιρία ακολουθώντας μια πολιτική εξορθολογισμού των εξόδων της, προχώρησε σε μείωση της τάξης του 18% μεταξύ 31.12.2005 και 31.3.2007 όσον αφορά το προσωπικό της, ήτοι από 194 άτομα την 31.12.2005 σε 168 άτομα την 31.12.2006 και σε περαιτέρω μείωση σε 159 άτομα την 31.3.2007.

Ο ακόλουθος πίνακας αποτυπώνει τη μείωση του προσωπικού σε όλα τα επίπεδα της Εταιρίας.

	ΠΡΟΣΩΠΙΚΟ ΕΤΑΙΡΙΑΣ 31.12.2005			ΠΡΟΣΩΠΙΚΟ ΕΤΑΙΡΙΑΣ 30.06.2007		
	ΚΕΝΤΡΙΚΑ	ΥΠ/ΜΑ	ΣΥΝΟΛΟ	ΚΕΝΤΡΙΚΑ	ΥΠ/ΜΑ	ΣΥΝΟΛΟ
Διοίκηση	21	6	27	19	4	23
Εμπορικό Τμήμα	38	7	45	29	3	32
Τεχνική Διεύθυνση	113	9	122	99	6	105
<b>Σύνολο</b>	<b>172</b>	<b>22</b>	<b>194</b>	<b>147</b>	<b>13</b>	<b>160</b>

Η μείωση αυτή του αριθμού του προσωπικού της Εταιρίας επέφερε και την αντίστοιχη μείωση στο κόστος του προσωπικού, το οποίο ανήλθε το 2006 σε € 4,76 εκατ. ευρώ, έναντι € 5,84 εκατ. ευρώ το 2005, παρουσίασε δηλαδή μείωση κατά 18,6%. Το Α' Εξάμηνο 2007 το συνολικό κόστος προσωπικού ανήλθε σε € 2,305 εκατ. ευρώ.

ΚΟΣΤΟΣ ΠΡΟΣΩΠΙΚΟΥ ΓΙΑ ΤΗΝ ΕΤΑΙΡΙΑ				
ποσά σε χιλ. €	2006	2005	Δ % 2006-2005	Α' Εξάμηνο 2007
Αποδοχές προσωπικού	3.771	4.618	- 18,3%	1.789
Εργοδοτικές εισφορές	913	1.334	-31,6%	432
Λοιπές παροχές	32	39	-17,9%	15
Αποζημίωση λόγω απολύσεως προσωπικού	40	51	-21,6	69
<b>Σύνολο</b>	<b>4.756</b>	<b>5.842</b>	<b>- 18,6%</b>	<b>2.305</b>

Το γεγονός αυτό είναι απόρροια της λειτουργικής αναδιάρθρωσης της Εταιρίας με στόχο τον επιτυχή περιορισμό του λειτουργικού της κόστους.

Ο περιορισμός του λειτουργικού κόστους της Εταιρίας σε συνδυασμό με την ανάληψη και εκτέλεση νέων έργων υψηλού περιθωρίου κέρδους, που αποτελεί στρατηγική επιλογή της νέας Διοίκησης, είχαν ως αποτέλεσμα την αναστροφή της αρνητικής πορείας των αποτελεσμάτων της που έγινε εμφανής από το Β' Τρίμηνο του 2006 και συνεχίζεται μέχρι σήμερα και με τη βελτίωση των περιθωρίων κέρδους.

Σημειώνεται ότι η Εταιρία δεν εφαρμόζει Πρόγραμμα Παροχής Δικαιωμάτων Προαίρεσης (stock option plan).

Σύμφωνα με δήλωση της Διοίκησης της Εταιρίας, δεν υφίσταται συμφωνία για συμμετοχή των υπαλλήλων στο κεφάλαιο του εκδότη.

### 3.18 ΜΕΤΟΧΙΚΟ ΚΕΦΑΛΑΙΟ

#### 3.18.1 Καταβεβλημένο Μετοχικό Κεφάλαιο

Το μετοχικό κεφάλαιο της Εταιρίας ανέρχεται σε € 4.699.769,60 ευρώ και διαιρείται σε 12.702.080 κοινές ονομαστικές μετοχές, ονομαστικής αξίας € 0,37 ευρώ κάθε μία. Το σύνολο των μετοχών της Εταιρίας είναι εισηγμένες στην Κατηγορία «Μεσαίας και Μικρής Κεφαλαιοποίησης» του Χρηματιστηρίου Αθηνών από την 14.4.2000, ενώ η διαπραγματεύσή τους είχε ανασταλεί από την 13.01.2006. Από τις 25.07.2007 οι μετοχές της Εταιρίας άρχισαν να επαναδιαπραγματεύονται στην Κατηγορία «Υπό Επιτήρηση». Δεν υφίσταται τμήμα του καλυφθέντος κεφαλαίου που δεν έχει ακόμη καταβληθεί. Δεν υπάρχει εγκεκριμένο αλλά μη εκδοθέν κεφάλαιο ή υποχρέωση αυξήσεως του κεφαλαίου λόγω μετατρέψιμων ομολογιών δανείων ή παραχωρημένων δικαιωμάτων εγγραφής. Δεν υπάρχουν μερίδια που δεν αντιπροσωπεύουν κεφάλαια. Δεν υφίστανται μετατρέψιμα, ανταλλάξιμα ή παραστατικά δικαιώματος προς κτήση ομολογιών (warrants). Οι καταστατικοί όροι μεταβολής του κεφαλαίου και τροποποίησης των δικαιωμάτων των διαφόρων κατηγοριών μετοχών δεν είναι περισσότερο περιοριστικοί από τις εκ του νόμου ρυθμίσεις. Δεν έχουν πραγματοποιηθεί δημόσιες προσφορές αγοράς ή ανταλλαγής τις οποίες έκαναν τρίτοι για τις μετοχές της Εταιρίας ή Δημόσιες προσφορές ανταλλαγής που έκανε η Εταιρία για τις μετοχές μιας άλλης εταιρίας.

#### 3.18.2 Εξέλιξη Μετοχικού Κεφαλαίου

Η εξέλιξη του Μετοχικού Κεφαλαίου της PC SYSTEMS A.E. από τη σύστασή της έως σήμερα έχει ως ακολούθως:

1) Το μετοχικό κεφάλαιο της Εταιρίας ορίσθηκε την 29.07.1987 σε δραχμές τριάντα εκατομμύρια (30.000.000) ολοσχερώς καταβεβλημένο και διαιρέθηκε σε τρεις χιλιάδες (3.000) μετοχές με ονομαστική αξία κάθε μετοχής δρχ. δέκα χιλιάδες (10.000) καλύφθηκε δε από τους ιδρυτές της όπως ορίζει το άρθρο 34 τούτου του καταστατικού.

2) Με την από 27.01.1989 Απόφαση του Διοικητικού Συμβουλίου το μετοχικό κεφάλαιο αυξήθηκε σύμφωνα με το παρόν άρθρο παράγραφος 2 (παραγρ. 1 του άρθρου 13 του κ.ν. 2190/1920) κατά τριάντα εκατομμύρια (30.000.000) δραχμές με την έκδοση τριών χιλιάδων (3.000) ονομαστικών μετοχών ονομαστικής αξίας δέκα χιλιάδων (10.000) δρχ έκαστη μετοχής και κατεβλήθη ολοσχερώς στο ταμείο της Εταιρίας.

3) Με την από 27.12.1994 απόφαση της Έκτακτης Γενικής Συνέλευσης των Μετόχων που τροποποίησε το παρόν άρθρο, το εταιρικό κεφάλαιο αυξήθηκε κατά εκατό εκατομμύρια (100.000.000) δραχμές με την έκδοση δέκα χιλιάδων (10.000) ονομαστικών μετοχών ονομαστικής αξίας δέκα χιλιάδων (10.000) δρχ έκαστη μετοχής και καταβλήθηκε ολοσχερώς στο ταμείο της Εταιρίας.

4) Με την από 28.12.1998 απόφαση της Έκτακτης Γενικής Συνέλευσης των μετόχων και με τροποποίηση του παρόντος άρθρου, το μετοχικό κεφάλαιο αυξήθηκε κατά δώδεκα εκατομμύρια (12.000.000) δραχμές με την έκδοση χιλίων διακοσίων (1.200) ονομαστικών μετοχών ονομαστικής αξίας δέκα χιλιάδων (10.000) δρχ έκαστη μετοχής και καταβλήθηκε ολοσχερώς σε τραπεζικό λογαριασμό στο όνομα της Εταιρίας.

Έτσι το Μετοχικό Κεφάλαιο της Εταιρίας ανήλθε σε δραχμές εκατόν εβδομήντα δύο εκατομμύρια (172.000.000) και διαιρέθηκε σε δέκα επτά χιλιάδες διακόσιες (17.200) ονομαστικές μετοχές με ονομαστική αξία κάθε μετοχής δέκα χιλιάδες (10.000) δραχμές, κατεβλήθη δε κατά τον ανωτέρω αναφερόμενο τρόπο.

5) Με την απόφαση της Γενικής Συνέλευσης της 25/8/1999 μειώθηκε η ονομαστική αξία των μετοχών της εταιρίας από 10.000 δρχ. σε 250 δρχ. και ο αριθμός τους αυξήθηκε αντίστοιχα σε 688.000 δρχ.

Το κεφάλαιο της Εταιρίας αυξήθηκε κατά τριακόσια είκοσι οχτώ εκατομμύρια οχτακόσιες χιλιάδες δρχ. (328.800.000) με την κεφαλαιοποίηση της διαφοράς από την έκδοση μετοχών υπέρ το άρτιο, με την έκδοση 1.315.200 κοινών ονομαστικών μετοχών ονομαστικής αξίας 250 δρχ. η κάθε μία και έτσι το κεφάλαιο της Εταιρίας ανήλθε σε 500.800.000 δρχ. κατανεμημένο σε 2.003.200 μετοχές ονομαστικής αξίας 250 δρχ. έκαστη μετοχή.

6) Με την απόφαση της ίδιας Γενικής Συνέλευσης το μετοχικό κεφάλαιο αυξήθηκε α) σε ποσό 75.725.000 δρχ. σε μετρητά από δημόσια εγγραφή με την έκδοση 302.900 νέων κοινών ονομαστικών μετοχών ονομαστικής αξίας 250 δρχ. η κάθε μία και β) σε ποσό 3.775.000 δρχ. σε μετρητά από ιδιωτική τοποθέτηση με την έκδοση 15.100 κοινών ονομαστικών μετοχών ονομαστικής αξίας 250 δρχ. η κάθε μία, έτσι ώστε το κεφάλαιο της Εταιρίας ανέρχεται σήμερα σε 580.300.000 δρχ. κατανεμημένο σε 2.321.200 κοινές ονομαστικές μετοχές ονομαστικής αξίας 250 δρχ. η κάθε μία.

7) Με την απόφαση της Τακτικής Γενικής Συνέλευσης της 25.05.2000 μειώθηκε η ονομαστική αξία των μετοχών της εταιρίας από 250 δρχ. σε 125 δρχ. και ο αριθμός τους αυξήθηκε αντίστοιχα σε 4.642.400 μετ.

Με την ίδια ως άνω απόφαση αυξήθηκε το μετοχικό κεφάλαιο της Εταιρίας κατά οκτακόσια εβδομήντα εκατομμύρια τετρακόσιες πενήντα χιλιάδες (870.450.000) δρχ. με την κεφαλαιοποίηση μέρους της διαφοράς από την έκδοση μετοχών υπέρ το άρτιο, με την έκδοση 6.963.600 νέων κοινών ονομαστικών μετοχών ονομαστικής αξίας 125 δρχ. η κάθε μία και έτσι το κεφάλαιο της Εταιρίας ανέρχεται σήμερα σε ένα δισεκατομμύριο τετρακόσια πενήντα εκατομμύρια επτακόσιες πενήντα χιλιάδες (1.450.750.000) δρχ. και διαιρείται σε 11.606.000 μετοχές ονομαστικής αξίας 125 δρχ. έκαστη μετοχή.

8) Με την από 26.06.2001 απόφαση της Γενικής Συνέλευσης των μετόχων της Γενικής Συνέλευσης των μετόχων αποφασίστηκε (α) η αύξηση του μετοχικού κεφαλαίου κατά το ποσό των 12.505.465 δραχμών με αύξηση της ονομαστικής αξίας της μετοχής από 125 δραχμές σε 126,0775 δραχμές και (β) η μετατροπή της ονομαστικής αξίας της μετοχής και του μετοχικού κεφαλαίου και σε ευρώ, δυνάμει του ν. 2842/2000 και σύμφωνα με τις περί μετατροπής και στρογγυλοποίησης διατάξεις αυτού.

9) Με την από 27.12.2001 απόφαση του Διοικητικού Συμβουλίου της εταιρίας λόγω ασκήσεως του δικαιώματος προαίρεσης αγοράς μετοχών από τους εργαζόμενους και τα μέλη του ΔΣ, αυξήθηκε το μετοχικό κεφάλαιο αυτής δια καταβολής μετρητών κατά 128.984,40 ευρώ με την έκδοση 348.620 νέων κοινών ονομαστικών μετοχών ονομαστικής αξίας € 0,37 ευρώ έκαστη μετοχή.

10) Με την από 27.12.2002 απόφαση του Διοικητικού Συμβουλίου της εταιρίας λόγω ασκήσεως του δικαιώματος προαίρεσης αγοράς μετοχών από τους εργαζόμενους και τα μέλη του ΔΣ, αυξήθηκε το μετοχικό κεφάλαιο αυτής δια καταβολής μετρητών κατά € 129.466,70 ευρώ με την έκδοση 349.910 νέων κοινών ονομαστικών μετοχών ονομαστικής αξίας € 0,37 ευρώ έκαστη μετοχή.

11) Με την από 27.11.2003 απόφαση του Διοικητικού Συμβουλίου της εταιρίας λόγω ασκήσεως του δικαιώματος προαίρεσης από τους εργαζόμενους και τα μέλη του ΔΣ, αυξήθηκε το μετοχικό κεφάλαιο αυτής δια καταβολής μετρητών κατά € 87.338,50 ευρώ με την έκδοση 236.050 νέων κοινών ονομαστικών μετοχών ονομαστικής αξίας € 0,37 ευρώ έκαστη.

12) Με την από 06.12.2004 απόφαση του Διοικητικού Συμβουλίου της εταιρίας λόγω ασκήσεως του δικαιώματος προαίρεσης από τους εργαζόμενους και τα μέλη του ΔΣ, αυξήθηκε το μετοχικό κεφάλαιο αυτής δια καταβολής μετρητών κατά € 59.755 ευρώ με την έκδοση 161.500 νέων κοινών ονομαστικών μετοχών ονομαστικής αξίας € 0,37 ευρώ έκαστη μετοχή.

13) Με την από 12.09.2007 απόφαση της Α' Επαναληπτικής Έκτακτης Γενικής Συνέλευσης των μετόχων της, το μετοχικό κεφάλαιο της Εταιρίας αυξήθηκε κατά Ευρώ τέσσερα εκατομμύρια εξακόσιες ενενήντα εννέα χιλιάδες επτακόσια εξήντα εννέα και εξήντα λεπτά του ευρώ (€ 4.699.769,60 ευρώ), με καταβολή μετρητών και με την συνακόλουθη έκδοση δώδεκα εκατομμυρίων επτακοσίων δύο χιλιάδων ογδόντα (12.702.080) νέων κοινών ονομαστικών μετοχών, με ονομαστική αξία τριάντα επτά λεπτά (€ 0,37 ευρώ) του ευρώ εκάστης

Μετά τα ανωτέρω το μετοχικό κεφάλαιο της Εταιρίας ανέρχεται σε Ευρώ εννέα εκατομμύρια τριακόσιες ενενήντα εννέα χιλιάδες πεντακόσια τριάντα εννέα και είκοσι λεπτά του ευρώ (€ 9.399.539,20 ευρώ), διαιρούμενο σε είκοσι πέντε εκατομμύρια τετρακόσιες τέσσερις χιλιάδες εκατόν εξήντα (€ 25.404.160 ευρώ ) κοινές ονομαστικές μετοχές, με ονομαστική αξία τριάντα λεπτά (€ 0,37 ευρώ) του ευρώ εκάστης.

Η από 12.09.2007 αύξηση μετοχικού κεφαλαίου της Εταιρίας εγκρίθηκε στις 20.09.2007 από τις αρμόδιες υπηρεσίες του Υπουργείου Ανάπτυξης (αριθμ. πρωτοκ. Κ2-13889/ 20-9-2007).

ΕΞΕΛΙΞΗ ΜΕΤΟΧΙΚΟΥ ΚΕΦΑΛΑΙΟΥ ΕΤΑΙΡΙΑΣ							
Ημ/νία Γεν. Συνέλευσης / Δ.Σ.	Αρ. ΦΕΚ / ΤΑΠΕΤ	Ποσό αύξησης μετοχικού κεφαλαίου (Δρχ./€)	Τρόπος κάλυψης		Συνολικό μετοχικό κεφάλαιο (Δρχ./€)	Ονομ. αξία μετοχής (Δρχ./€)	Αριθμός μετοχών
			Καταβολή Μετρητών/Εισφορά σε είδος (Δρχ./€)	Κεφ/ση αποθεματικών (Δρχ./€)			
Ίδρυση	2314/2-9-87	30.000.000	30.000.000	-	30.000.000	10.000	3.000
27.01.1898	1357/23-5-89	30.000.000	30.000.000	-	60.000.000	10.000	6.000
27.12.1994	884/22-2-95	100.000.000	100.000.000	-	160.000.000	10.000	16.000
28.12.1998	1686/29-3-99	12.000.000	12.000.000	-	172.000.000	10.000	17.200
25.08.1999 & 12.01.2000		Μείωση ονομαστικής αξίας			172.000.000	250	688.000
Αύξηση με Κεφαλαιοποίηση Διαφοράς Υπέρ το Άρτιο		328.800.000	-	328.800.000	500.800.000	250	2.003.200
Αύξηση με Δημόσια Εγγραφή		79.500.000	79.500.000	-	500.800.000	250	2.321.200
Σύνολο μετά την Αύξηση		580.300.000	252.300.000	328.000.000	500.800.000	250	2.321.200
25.05.2000		Μείωση ονομαστικής αξίας			500.800.000	250	4.642.000
25.05.2000	4265/12-6-00	870.450.000	-	870.450.000	1.450.750.000	125	11.606.000
Μετατροπή μετοχικού κεφαλαίου σε €							
26.06.2002	-	36.780,70	-	36.780,70	4.303.692,54 €	0,37 €	11.613.138
Α.Μ.Κ. λόγω stock option (α' δόση)							
26.06.2002	-	129.273,94	129.273,94	-	4.432.966,48 €	0,37 €	11.954.620
Α.Μ.Κ. λόγω stock option (β' δόση)							
26.06.2002	-	129.466,70	129.466,70	-	4.552.676,10 €	0,37 €	12.304.530
Α.Μ.Κ. λόγω stock option (γ' δόση)							
25.11.2003	-	87.338,50	87.338,50	-	4.640.014,60 €	0,37 €	12.540.580
Α.Μ.Κ. λόγω stock option (δ' δόση)							
30.11.2004	-	59.755	59.755	-	4.699.769,60 €	0,37 €	12.702.080
<b>Σύνολο πριν από Α.Μ.Κ.</b>					<b>4.699.769,60 €</b>	<b>0,37 €</b>	<b>12.702.080</b>
Παρούσα Α.Μ.Κ.		4.699.769,60	4.699.769,60	-	4.699.769,60 €	0,37 €	12.702.080
<b>Σύνολο μετά από την Α.Μ.Κ.</b>					<b>9.399.539,20 €</b>	<b>0,37 €</b>	<b>25.404.160</b>



### 3.19 ΜΕΤΟΧΟΙ

Η μετοχική σύνθεση της εταιρίας (μέτοχοι > ή= 1,1%), την 12.09.2007, ημερομηνία της Α' Επαναληπτικής Έκτακτης Γενικής Συνέλευσης που αποφάσισε την παρούσα Α.Μ.Κ. με καταβολή μετρητών παρουσιάζεται στον παρακάτω πίνακα:

ΜΕΤΟΧΟΛΟΓΙΟ ΕΤΑΙΡΙΑΣ: 12.09.2007			
A/A	ΣΤΟΙΧΕΙΑ ΜΕΤΟΧΟΥ	ΑΡΙΘΜΟΣ ΜΕΤΟΧΩΝ	% ΕΠΙ ΤΟΥ ΣΥΝΟΛΟΥ
1.	Βοσνιάδου Αικατερίνη	3.112.500	24,50%
2.	Μανωλά Ελισσάβητ	3.112.500	24,50%
3.	Tramilia Investments Ltd	1.270.000	10,00%
4.	Πουλιάδης & Συνεργάτες Α.Ε.Β.Ε.	616.260	4,85%
5.	Πέττα Αικατερίνη	569.000	4,48%
6.	Πουλιάδης Αθανάσιος	455.800	3,59%
7.	Intersonic Advanced Technology A.B.E.E.	398.000	3,13%
8.	Πολυχρονάκος Δημήτριος	174.000	1,37%
9.	Πασχάλη Ευανθία	167.000	1,31%
10.	Γεωργόπουλος Πέτρος	150.000	1,18%
11.	Λοιποί Μέτοχοι	2.677.020	21,09%
	<b>Σύνολο</b>	<b>12.702.080</b>	<b>100,00%</b>

Σημειώνεται ότι οι ανωτέρω μέτοχοι κατέχουν και τα αντίστοιχα δικαιώματα ψήφου.

Σημειώνεται ότι οι δύο (2) βασικοί μέτοχοι της Εταιρίας, κα. Βοσνιάδου Αικατερίνη και κα. Μανωλά Ελισσάβητ, οι οποίες την 12.09.2007 κατείχαν από 3.112.500, ήτοι 24,50% έκαστη του μετοχικού κεφαλαίου της Εταιρίας, είναι πρώην σύζυγοι του κ. Γ. Οικονόμου, και ενεργούν για λογαριασμό του.

Η εταιρία 'Tramilia Investments Ltd', η οποία την 12.09.2007 κατείχε 1.270.000 μετοχές της Εταιρίας, ήτοι 10,00% του Μετοχικού Κεφαλαίου της Εκδότριας έχει έδρα την Κύπρο και ανήκει, σύμφωνα με τα κοινοποιηθέντα στην Εκδότρια στοιχεία, στην εταιρία Rezzadia Ltd. με έδρα, επίσης, την Κύπρο. Μοναδική μέτοχος της τελευταίας είναι η κ. Ελίνα Δημητρίου, κάτοικος Κύπρου (Στασικράτους 36).

Όσον αφορά την εταιρία Intersonic Advanced Technology A.B.E.E. έχει τεθεί υπό εκκαθάριση με εκκαθαριστή την τράπεζα Eurobank.

Με βάση το μετοχολόγιο της 12.09.2007, το σύνολο των μετοχών της PC SYSTEMS A.E. είναι καταμεμημένο σε 3.421 μετόχους (εκ των οποίων 3.396 φυσικά πρόσωπα, 24 νομικά πρόσωπα και 1 ομάδα συγγυρίων). Επίσης, σημειώνεται ότι ο αριθμός των μετόχων που κατέχουν κάτω του 1,1% των εισηγμένων στο Χ.Α. μετοχών της PC SYSTEMS A.E., σύμφωνα με το μετοχολόγιο με ημερομηνία 12.09.2007 της PC SYSTEMS A.E., ανέρχεται σε 10 πρόσωπα.

Η Εταιρία δηλώνει ότι σύμφωνα με το μετοχολόγιο της 12.09.2007 της Εταιρίας, εκτός των προσώπων (φυσικών και νομικών) που παρουσιάζονται στον παραπάνω πίνακα, δεν υπάρχει άλλος μέτοχος, που να γνωρίζει η PC SYSTEMS A.E., και ο οποίος κατέχει ποσοστό άνω του 1,1% του μετοχικού της κεφαλαίου και των δικαιωμάτων ψήφου.

Το σύνολο των μετοχών της PC SYSTEMS A.E. είναι ελεύθερα διαπραγματεύσιμο.

Σύμφωνα με δήλωση του εκπροσώπου της PC SYSTEMS A.E.:

- Οι κύριοι μέτοχοι του Εκδότη δεν κατέχουν διαφορετικά δικαιώματα ψήφου.
- Ο Εκδότης δεν κατέχεται και δεν ελέγχεται άμεσα ή έμμεσα, υπό την έννοια της συγκέντρωσης του ελέγχου, από κανένα φυσικό ή νομικό πρόσωπο.

- Δεν υφίσταται καμία συμφωνία γνωστή στον Εκδότη, της οποίας η εφαρμογή θα μπορούσε, σε μια μεταγενέστερη ημερομηνία, να επιφέρει αλλαγές όσον αφορά τον έλεγχο του Εκδότη.
- Δεν υφίστανται μετοχές που δεν αντιπροσωπεύουν κεφάλαιο.
- Υφίστανται μετοχές που κατέχονται από τον ίδιο τον Εκδότη (Ενότητα 3.18.1)
- Δεν υφίστανται μετατρέψιμες κινητές αξίες, ανταλλάξιμες κινητές αξίες ή κινητές αξίες με τίτλους επιλογής (warrants).
- Δεν υφίσταται κανένα δικαίωμα και καμία υποχρέωση απόκτησης σε σχέση με το εγκεκριμένο αλλά όχι εγγεγραμμένο κεφάλαιο ή δέσμευση αύξησης του κεφαλαίου, πλην της παρούσας αύξησης του μετοχικού κεφαλαίου, η οποία αποφασίστηκε από την Α' Επαναληπτική Έκτακτη Γενική Συνέλευση του Εκδότη της 12.09.2007.
- Δεν υφίσταται δικαίωμα προαίρεσης ή συμφωνία υπό όρους ή άνευ όρων που να προβλέπει ότι το κεφάλαιο οποιουδήποτε μέλους του Ομίλου θα αποτελέσει το αντικείμενο δικαιώματος προαίρεσης

### 3.20 ΙΔΡΥΤΙΚΗ ΠΡΑΞΗ ΚΑΙ ΚΑΤΑΣΤΑΤΙΚΟ

Η Εταιρία αρχικά ιδρύθηκε ως Ε.Π.Ε. το 1984, έτος από το οποίο δραστηριοποιείται στη λιανική και χονδρική πώληση προϊόντων Η/Υ. Η Εταιρία «ΣΥΣΤΗΜΑΤΑ ΜΙΚΡΟΪΠΟΛΟΓΙΣΤΩΝ Α.Ε.», ιδρύθηκε το 1987 (ΦΕΚ 2314/2.9.87). Έχει έδρα το Δήμο Αμαρουσίου Αττικής, οδός Πεντέλης 14 ΤΚ 151 26, Τηλ. 210.81.23.000. Συγκεκριμένα, η Τακτική Γενική Συνέλευση της Εταιρίας της 12/5/1999 αποφάσισε την μεταφορά της έδρας της Εταιρίας στο Δήμο Αμαρουσίου Αττικής. Η Εταιρία είναι εγγεγραμμένη στο Μητρώο Ανωνύμων Εταιριών με αριθμό 15699/06/Β/87/33.

Η διάρκειά της, σύμφωνα με το άρθρο 4 του καταστατικού της, ορίζεται σε 100 έτη από την καταχώρηση στο μητρώο Α.Ε. από την αρμόδια εποπτεύουσα αρχή της διοικητικής αρχικής απόφασης για την παροχή άδειας (Φ.Ε.Κ 2314/2-9-87) και σύστασης της παρούσας Εταιρίας και την έγκριση του καταστατικού μέχρι την αντίστοιχη μέρα του έτους 2087. Η διάρκεια αυτής μπορεί να τροποποιηθεί με απόφαση της Γενικής Συνέλευσης των μετόχων της Εταιρίας που λαμβάνεται σύμφωνα με τα οριζόμενα στο άρθρο 15 παρ. 1 και 4 του καταστατικού αυτού και που θα τροποποιεί το παρόν άρθρο.

Σκοπός της Εταιρίας σύμφωνα με το άρθρο 3 του καταστατικού της είναι:

- α) την βιομηχανική παραγωγή ηλεκτρονικών και λοιπών συσκευών,
- β) την έρευνα και ανάπτυξη πρωτοτύπων συστημάτων και συσκευών υψηλής τεχνολογίας,
- γ) την πώληση, διάθεση, συντήρηση, επισκευή και εν γένει εμπορία των ανωτέρω ειδών και γενικά ειδών και συστημάτων υψηλής τεχνολογίας,
- δ) την μελέτη, ανάπτυξη και παραγωγή λογισμικού ηλεκτρονικών υπολογιστών
- ε) την παροχή υπηρεσιών εξαιρετικά προηγμένης τεχνολογίας,
- στ) κάθε άλλη συναφή προς τα ανωτέρω επιχείρηση,
- ζ) την διδασκαλία και εκπαίδευση στην χρήση ηλεκτρονικών υπολογιστών

Για να επιτύχει τους σκοπούς της η Εταιρία μπορεί :

- α) να ιδρύει, συμμετέχει και αντιπροσωπεύει εταιρείες ημεδαπές και αλλοδαπές, συναφούς σκοπού και
- β) να ιδρύει υποκαταστήματα οπουδήποτε στην ημεδαπή ή αλλοδαπή με απόφαση του Διοικητικού Συμβουλίου.

Το καταστατικό της PC SYSTEMS Α.Ε. δεν περιλαμβάνει διατάξεις που να αποκλίνουν από τις αντίστοιχες του Κ.Ν. 2190/1920.

Γενική Συνέλευση: Σύμφωνα με το άρθρο 9 του Καταστατικού της Εταιρίας, η Γενική Συνέλευση όταν είναι συγκροτημένη σύμφωνα με το καταστατικό είναι το ανώτατο όργανο της Εταιρίας, εκπροσωπεί το σύνολο των μετόχων και οι σύννομες αποφάσεις που παίρνει σε όλα τα θέματα της είναι υποχρεωτικές για όλους τους μετόχους, ακόμα και για εκείνους που απουσιάζουν από τη συνεδρίαση της ή διαφωνούν με τις αποφάσεις που πάρθηκαν.

Σημειώνεται ακόμα, ότι η Γενική Συνέλευση των μετόχων αποφασίζει σε όλα τα ζητήματα που της υποβάλλονται και είναι μόνη αρμόδια να αποφασίζει: α) για τροποποίηση του καταστατικού, τροποποίηση θεωρείται και αύξηση ή μείωση του εταιρικού κεφαλαίου με εξαίρεση την περίπτωση αύξησης της παραγράφου 2 του άρθρου 5 του παρόντος καταστατικού, β) για την εκλογή ή την παύση των μελών του Διοικητικού Συμβουλίου, με εξαίρεση τις περιπτώσεις αναπλήρωσης μέλους, γ) για την εκλογή των ελεγκτών της Εταιρίας και τον προσδιορισμό της αμοιβής τους, δ) για την διανομή των ετησίων κερδών της Εταιρίας, ε) για την έγκριση των ετησίων οικονομικών καταστάσεων της Εταιρίας, στ) για την έκδοση δανείου με ομολογίες, καθώς και ομολογίες μετατρέψιμες σε μετοχές ζ) για παράταση της διάρκειας ζωής της Εταιρίας, για συγχώνευση, διάσπαση, μετατροπή, αναβίωση ή διάλυση της Εταιρίας η) απαλλαγή του Διοικητικού Συμβουλίου και των ελεγκτών από κάθε ευθύνη αποζημιώσεως, και θ) για το διορισμό εκκαθαριστών της περιουσίας της.

Κατ' εξαίρεση της περιπτώσεως ζ' της προηγούμενης παραγράφου 2, δεν απαιτείται απόφαση της Γενικής Συνέλευσης σε περίπτωση απορρόφησης της Εταιρίας από άλλη που κατέχει το σύνολο των μετοχών της ή απορρόφησης από την Εταιρία άλλης ή άλλων των οποίων κατέχει το σύνολο των μετοχών, κατά τους ορισμούς του άρθρου 78 του Ν. 2190/1920, όπως αυτό προστέθηκε με το άρθρο 12 . του Π.Δ 498/1987.

Σύμφωνα με το άρθρο 10 του Καταστατικού της Εταιρίας, τη Γενική Συνέλευση, είτε πρόκειται για τακτική είτε για έκτακτη, συγκαλεί πάντοτε το Διοικητικό Συμβούλιο. Αυτή συνεδριάζει στην έδρα της Εταιρίας τακτικά και υποχρεωτικά μια φορά σε κάθε εταιρική χρήση μέσα στο επόμενο εξάμηνο από τη λήξη της και έκτακτα όταν κρίνει απαραίτητη τη σύγκλησή της το Διοικητικό Συμβούλιο. Εξαιρετικά επιτρέπεται να συνέρχεται η Γενική Συνέλευση και σε άλλο τόπο που βρίσκεται στην ημεδαπή, μετά από άδεια του Υπουργού Ανάπτυξης, στην οποία θα καθορίζονται και οι όροι υπό τους οποίους χορηγείται η άδεια. Η άδεια αυτή δεν απαιτείται όταν κατά τη Συνέλευση παρίστανται ή εκπροσωπούνται μέτοχοι που αντιπροσωπεύουν το σύνολο του μετοχικού κεφαλαίου και κανείς δεν αντιλέγει στην πραγματοποίηση της και στη λήψη των αποφάσεων.

Η Γενική Συνέλευση με εξαίρεση τις επαναληπτικές και όσες εξομοιώνονται με αυτές, προσκαλείται τουλάχιστον (20) ημέρες πριν από την ημέρα που ορίζεται η συνεδρίασή της. Στο 20ήμερο αυτό περιλαμβάνονται και οι εξαιρετές μέρες, δεν υπολογίζονται όμως οι μέρες που δημοσιεύεται η πρόσκληση και που συνεδριάζει η Γενική Συνέλευση. Πρόσκληση για σύγκληση Γενικής Συνελεύσεως δεν απαιτείται όταν κατά τη Συνέλευση παρίστανται ή εκπροσωπούνται μέτοχοι που αντιπροσωπεύουν το σύνολο του μετοχικού κεφαλαίου και κανείς δεν αντιλέγει στην πραγματοποίηση της και στη λήψη των αποφάσεων.

Σύμφωνα με το άρθρο 11 του Καταστατικού της Εταιρίας, η πρόσκληση της Γενικής Συνέλευσης που πρέπει να αναφέρει τουλάχιστον το οίκημα, τη χρονολογία, την ώρα της συνεδρίασης και τα θέματα που θα συζητηθούν γραμμένα με σαφήνεια τοποθετείται στο κατάστημα της Εταιρίας στον πίνακα των ανακοινώσεων της Εταιρίας είκοσι (20) ημέρες πριν από την ημέρα της συνεδρίασεως και δημοσιεύεται στο ΦΕΚ Τεύχος Α.Ε. και Ε.Π.Ε. πριν δέκα (10) τουλάχιστον ολόκληρες ημέρες από την μέρα συνεδρίασης όπως ορίζει το άρθρο 3 του Π.Δ/τος της 16.1.1930 και πριν είκοσι (20) μέρες τουλάχιστον από τη μέρα της συνεδρίασης σε μία ημερήσια πολιτική εφημερίδα της Αθήνας από εκείνες που κυκλοφορούν πιο πολύ σε όλη τη Χώρα κατά την κρίση του Διοικητικού Συμβουλίου που επιλέγεται από τις εφημερίδες του άρθρου 3 του Ν.Δ. 3757/1957 όπως ισχύει και σε μία ημερησία οικονομολογική εφημερίδα από εκείνες που : α) εκδίδονται έξη ημέρες την εβδομάδα και επί 3 χρόνια συνεχώς ως καθαρά οικονομικές εφημερίδες, β) έχουν κυκλοφορία 5.000 φύλλων την ημέρα καθ' όλη τη τριετία, και γ) πληρούν τις προϋποθέσεις που καθορίζονται με κοινή απόφαση των Υπουργών Ανάπτυξης και Τύπου και Μ.Μ.Ε., προκειμένου για το χαρακτηρισμό της ως οικονομικής. Προκειμένου όμως για επαναληπτικές συνελεύσεις οι παραπάνω προθεσμίες μειώνονται στο μισό. Σε περίπτωση που η Εταιρία δεν εδρεύει σε Δήμο ή Κοινότητα του νομού Αττικής η πρόσκληση δημοσιεύεται και σε μία εβδομαδιαία ή ημερήσια εφημερίδα, από εκείνες που τυχόν εκδίδονται στην περιοχή αυτή και σε περίπτωση που δεν εκδίδεται εφημερίδα στην περιοχή αυτή, σε μία από τις εκδιδόμενες στην πρωτεύουσα του νομού στον οποίο η Εταιρία έχει την έδρα της, οι οποίες θα πρέπει να εμπίπτουν στα κριτήρια του άρθρου 1 του ν.δ. 1263/1972 και του άρθρου 2 του ν. 4286/1963, όπως αυτοί ισχύουν, και να κυκλοφορούν ανελλιπώς για τρία χρόνια (3) χρόνια.

Το Διοικητικό Συμβούλιο της εταιρίας έχει επίσης την υποχρέωση να υποβάλλει στην αρμόδια Αρχή που την εποπτεύει τουλάχιστον είκοσι (20) μέρες πριν από την ημέρα της συνεδρίασης της γενικής συνέλευσης κεκρωμένο αντίγραφο των ετησίων οικονομικών καταστάσεων με την σχετική έκθεση του και την έκθεση των ελεγκτών καθώς και φύλλα από τις εφημερίδες που δημοσιεύονται η πρόσκληση και ο ισολογισμός.

Δέκα (10) ημέρες πριν από τη μέρα που ορίζεται η συνεδρίαση της τακτικής γενικής συνέλευσης, το Διοικητικό Συμβούλιο της Εταιρίας έχει την υποχρέωση να καταθέσει στο γραφείο της τις ετήσιες οικονομικές καταστάσεις που είναι για έγκριση από τη γενική συνέλευση την έκθεση δράσης του και την έκθεση των ελεγκτών. Στο ίδιο χρονικό διάστημα τα στοιχεία αυτά, εκθέσεις και ετήσιες οικονομικές καταστάσεις παρέχονται και σε κάθε μέτοχο που τις ζητάει.

Σύμφωνα με το άρθρο 12 του Καταστατικού της Εταιρίας, κάθε μέτοχος έχει το δικαίωμα να παραστεί στις τακτικές και έκτακτες γενικές συνελεύσεις της Εταιρίας. Οι μετοχές της Εταιρίας που ανήκουν στην ίδια υπολογίζονται για τον σχηματισμό απαρτίας, δεν έχουν όμως δικαίωμα ψήφου στη Γενική Συνέλευση. Για να έχει ο μέτοχος το δικαίωμα να πάρει μέρος στη Γενική Συνέλευση και να ψηφίσει πρέπει να έχει καταθέσει τις μετοχές του στο Ταμείο της Εταιρίας ή στο Ταμείο Παρακαταθηκών και Δανείων ή σε οποιαδήποτε Τράπεζα στην Ελλάδα πέντε τουλάχιστον ολόκληρες ημέρες πριν από την ημέρα που ορίστηκε για τη συνεδρίαση της συνέλευσης.

Οι μέτοχοι μπορούν να αντιπροσωπεύονται στη συνέλευση με νόμιμα εξουσιοδοτημένο πληρεξούσιο τους που ορίζεται με επιστολή τους. Οι ανήλικοι, οι απαγορευμένοι και τα νομικά πρόσωπα, αντιπροσωπεύονται από τους νομίμους αντιπροσώπους τους.

Στα αποδεικτικά για την κατάθεση των τίτλων των μετοχών πρέπει να σημειώνεται και ο αριθμός των μετοχών που κατατέθηκαν. Τα αποδεικτικά αυτά και τα πληρεξούσια πρέπει να κατατίθενται στην Εταιρία τουλάχιστον πέντε (5) ολόκληρες ημέρες πριν από την ορισμένη μέρα για τη συνεδρίαση της γενικής συνέλευσης και να παραδίνεται στον ενδιαφερόμενο απόδειξη κατάθεσης που θα αποτελεί εισιτήριο για τη συμμετοχή του μετόχου ή του πληρεξουσίου του στη γενική συνέλευση.

Μέτοχοι που δεν έχουν συμμορφωθεί με τις 1-3 παραπάνω διατάξεις μετέχουν στη γενική συνέλευση μόνο με άδειά της.

Σύμφωνα με το άρθρο 13 του Καταστατικού της Εταιρίας, σαράντα οκτώ ώρες πριν από κάθε Γενική Συνέλευση τοποθετείται στο κατάστημα της Εταιρίας στη θέση των ανακοινώσεων πίνακας των μετόχων που έχουν δικαίωμα ψήφου, συνταγμένος νόμιμα από το Διοικητικό Συμβούλιο. Ο πίνακας αυτός πρέπει να περιέχει το ονοματεπώνυμο των μετόχων και των αντιπροσώπων τους, αν υπάρχει περίπτωση, που δικαιούνται να πάρουν μέρος στη Γενική Συνέλευση, τη διεύθυνσή τους και τον αριθμό των μετόχων και των ψήφων τους. Αντιρρήσεις στον πίνακα ή στην ημερήσια διάταξη των θεμάτων της συνέλευσης εκφράζονται στην αρχή της συνεδρίασης της συνέλευσης και πριν αυτή προχωρήσει στη συζήτηση των θεμάτων της αλλιώς είναι απαράδεκτες.

Κάθε μέτοχος έχει τόσες ψήφους στη Γενική Συνέλευση όσες είναι και οι μετοχές του.

Σύμφωνα με το άρθρο 14 του Καταστατικού της Εταιρίας, Η Γενική Συνέλευση έχει απαρτία, συνεδριάζει και αποφασίζει έγκυρα στα θέματα της ημερήσιας διάταξης όταν είναι παρόντες ή αντιπροσωπεύονται μέτοχοι που εκπροσωπούν τουλάχιστον το ένα πέμπτο (1/5) του μετοχικού κεφαλαίου που έχει καταβληθεί.

Όταν δεν υπάρχει αυτή η απαρτία η γενική συνέλευση επαναλαμβάνεται σε είκοσι (20) μέρες από την ημέρα που ματαιώθηκε προσκαλούμενη πριν δέκα (10) μέρες και η απαρτία της είναι πλήρης ώστε να συνεδριάζει και να αποφασίζει έγκυρα στα θέματα της αρχικής ημερήσιας διάταξης οποιοδήποτε και αν είναι το τμήμα του καταβεβλημένου μετοχικού κεφαλαίου που εκπροσωπείται στη συνέλευση.

Οι αποφάσεις της Γενικής Συνέλευσης λαμβάνονται με την απόλυτη πλειοψηφία των ψήφων της συνέλευσης.

Το άρθρο 15 του Καταστατικού της Εταιρίας ορίζει ότι εξαιρετικά όταν πρόκειται για αποφάσεις που αφορούν α) μεταβολή της εθνικότητας της Εταιρίας, β) μεταβολή του αντικειμένου της επιχειρήσεως αυτής, γ) παράταση της διάρκειας, συγχώνευση, διάσπαση, μετατροπή, αναβίωση ή διάλυση της Εταιρίας, δ) επαύξηση των υποχρεώσεων των μετόχων της, ε) αύξηση του μετοχικού της κεφαλαίου που δεν προβλέπεται από το άρθρο 5 του καταστατικού, ή μείωση του μετοχικού της κεφαλαίου, στ) έκδοση δανείου με ομολογίες ή ομολογίες μετατρέψιμες σε μετοχές, ζ) μεταβολή του τρόπου της διάθεσης των κερδών της Εταιρίας, η) παροχή ή ανανέωση εξουσίας προς το Διοικητικό Συμβούλιο για αύξηση του μετοχικού κεφαλαίου, η γενική συνέλευση έχει απαρτία, συνεδριάζει και αποφασίζει έγκυρα στα θέματα της ημερήσιας διάταξης όταν είναι παρόντες μέτοχοι που εκπροσωπούν τα δύο τρίτα (2/3) του καταβεβλημένου μετοχικού κεφαλαίου.

Όταν δεν υπάρχει αυτή η απαρτία κατά την πρώτη συνεδρίαση η γενική συνέλευση επαναλαμβάνεται σε είκοσι (20) μέρες από την ημέρα που ματαιώθηκε προσκαλούμενη πριν δέκα (10) μέρες και η απαρτία της είναι πλήρης ώστε να συνεδριάζει και να αποφασίζει έγκυρα τα θέματα της αρχικής ημερήσιας διάταξης όταν είναι παρόντες μέτοχοι που εκπροσωπούν τουλάχιστον το ένα δεύτερο (1/2) του καταβεβλημένου μετοχικού κεφαλαίου.

Όταν και πάλι δεν υπάρχει και αυτή η απαρτία η γενική συνέλευση επαναλαμβάνεται με την ίδια παραπάνω διαδικασία και η απαρτία της είναι πλήρης ώστε να συνεδριάζει και να αποφασίζει έγκυρα στα θέματα της αρχικής ημερήσιας διάταξης όταν είναι παρόντες μέτοχοι που εκπροσωπούν το ένα τρίτο (1/3) τουλάχιστον του καταβεβλημένου μετοχικού κεφαλαίου.

Όλες οι αποφάσεις της παραγράφου 1 αυτού του άρθρου λαμβάνονται με πλειοψηφία των δύο τρίτων (2/3) των ψήφων που εκπροσωπούνται στη συνέλευση.

Η πρόσκληση για τη σύγκληση της γενικής συνέλευσης και η απόφαση της γενικής συνέλευσης για μείωση του μετοχικού της κεφαλαίου είναι άκυρη αν δεν ορίζει το σκοπό της μείωσης και τον τρόπο που θα πραγματοποιηθεί η μείωση αυτή και αν δεν συνοδεύεται με έκθεση ορκωτού λογιστή που να βεβαιώνει την ικανότητα της Εταιρίας να ικανοποιήσει τους δανειστές της μετά τη μείωση του κεφαλαίου της.

Στο άρθρο 16 του Καταστατικού της Εταιρίας ορίζεται ότι ο Πρόεδρος, ή αν αυτός κωλύεται, ο νόμιμος αναπληρωτής του, και όταν και τούτος εμποδίζεται, ο μεγαλύτερος στην ηλικία από τα παρόντα στη συνέλευση μέλη του Διοικητικού Συμβουλίου προεδρεύει προσωρινά στη γενική συνέλευση των μετόχων, εκλέγει τον γραμματέα μεταξύ των μετόχων που είναι παρόντες ή και έξω από αυτούς μέχρις ότου επικυρωθεί από τη γενική συνέλευση ο οριστικός κατάλογος των μετόχων που δικαιούνται να πάρουν μέρος στη συνέλευση.

Μετά την επικύρωση του οριστικού καταλόγου η συνέλευση εκλέγει το οριστικό προεδρείο της, που αποτελείται από τον Πρόεδρο που προέρχεται πάντοτε από τους παρόντες μετόχους και από τον γραμματέα που είναι και ψηφολέκτης.

Αν στη γενική συνέλευση παραστεί μόνον ένας μέτοχος, την παρακολουθεί αντιπρόσωπος της αρμόδιας εποπτικής αρχής ή συμβολαιογράφος της έδρας της Εταιρίας και υπογράφει και αυτός τα πρακτικά της συνέλευσης.

Σύμφωνα με το άρθρο 17 του Καταστατικού της Εταιρίας, Οι συζητήσεις και αποφάσεις της γενικής συνέλευσης περιορίζονται στα θέματα που αναγράφονται στην ημερήσια διάταξη.

Για τις συζητήσεις και τις αποφάσεις της συνέλευσης τηρούνται σε περίληψη πρακτικά που καταχωρούνται σε ειδικό βιβλίο και υπογράφονται από τον Πρόεδρο και τον Γραμματέα της. Στην αρχή των πρακτικών καταχωρείται ο κατάλογος των παρόντων μετόχων και εκείνων που εκπροσωπήθηκαν συνταγμένος σύμφωνα με τη διάταξη του άρθρου 13 παρ. 1 του παρόντος καταστατικού.

Τα αντίγραφα ή αποσπάσματα των πρακτικών της γενικής συνέλευσης όταν πρόκειται να χρησιμοποιηθούν σε Δικαστήρια ή άλλες Αρχές ή οπουδήποτε αλλού, επικυρώνονται από τον Πρόεδρο του Διοικητικού Συμβουλίου ή από το νόμιμο αναπληρωτή του.

Σε διάστημα είκοσι (20) ημερών από την έγκριση των ετησίων οικονομικών καταστάσεων από τη Γενική Συνέλευση, κεκρωμένο αντίγραφο των πρακτικών της και οι παραπάνω καταστάσεις που εγκρίθηκαν υποβάλλονται στην αρμόδια εποπτική Αρχή.

Στο άρθρο 16 του Καταστατικού της Εταιρίας ορίζεται ότι μετά την έγκριση των ετησίων οικονομικών καταστάσεων, η Γενική Συνέλευση αποφασίζει με ειδική, μυστική ψηφοφορία και ονομαστική κλήση των μετόχων για την απαλλαγή των μελών του Διοικητικού Συμβουλίου και των ελεγκτών από κάθε ευθύνη για αποζημίωση της Εταιρίας. Η απαλλαγή αυτή καθίσταται ανίσχυρος στην περίπτωση που αναφέρεται στις περιπτώσεις του άρθρου 22α του κ.ν. 2190/1920. Στην ψηφοφορία για την απαλλαγή του Διοικητικού Συμβουλίου παίρνουν μέρος και τα μέλη του μόνο με τις μετοχές που έχουν στην κυριότητά τους. Το ίδιο ισχύει και για τους υπαλλήλους της Εταιρίας.

Σύμφωνα με δήλωση της Διοίκησης της Εταιρίας, δεν υφίσταται καμία διάταξη της ιδρυτικής πράξης, του καταστατικού, της διοικητικής πράξης σύστασης ή του εσωτερικού κανονισμού της Εταιρίας της οποίας η εφαρμογή ενδέχεται να καθυστερήσει, να αναβάλει ή να παρεμποδίσει αλλαγή στον έλεγχο της Εταιρίας.

Σύμφωνα με δήλωση της Διοίκησης της Εταιρίας, δεν υφίσταται καμία διάταξη της ιδρυτικής πράξης, του καταστατικού, της διοικητικής πράξης σύστασης ή του εσωτερικού κανονισμού της Εταιρίας η οποία καθορίζει το όριο ιδιοκτησίας πέραν του οποίου κάθε συμμετοχή πρέπει να γνωστοποιείται.

Σύμφωνα με δήλωση της Διοίκησης της Εταιρίας, οι όροι που διέπουν τις μεταβολές στο επίπεδο του κεφαλαίου και των δικαιωμάτων ψήφου είναι αυτοί της σχετικής ισχύουσας χρηματιστηριακής νομοθεσίας.

Αναφορικά με τα Δικαιώματα των μετόχων βλέπε και Ενότητα 4.5.1 'Δικαιώματα Μετόχων'.

### **3.21 ΘΕΣΜΙΚΟ ΠΛΑΙΣΙΟ ΛΕΙΤΟΥΡΓΙΑΣ ΤΗΣ ΕΤΑΙΡΙΑΣ**

#### **3.23.1 Βασικοί νόμοι – διατάξεις**

Η Εταιρία διέπεται από τις διατάξεις του Κ.Ν. 2190/20 "περί ανωνύμων εταιρειών", όπως έχουν τροποποιηθεί και ισχύουν καθώς και από την ισχύουσα χρηματιστηριακή νομοθεσία που μεταξύ άλλων περιλαμβάνει τον κανονισμό του Χ.Α. και αποφάσεις Δ.Σ του Χ.Α. και της Επιτροπής Κεφαλαιαγοράς. Πέραν αυτών τα κυριότερα νομοθετήματα και κανονισμοί που ρυθμίζουν τη λειτουργία της Εταιρίας σύμφωνα με τη Διοίκησή της είναι τα ακόλουθα:

##### **3.23.1.1 Νομοθετικό Πλέγμα Άσκησης Δραστηριότητας Προμηθευτών Δημοσίου**

Τα κύρια νομοθετήματα που διέπουν τις δραστηριότητες του κλάδου των εταιριών Πληροφορικής που συμμετέχουν σε δημόσιους διαγωνισμούς:

- 1) Ν. 2286/1995 Βασικός Νόμος Προμηθειών Δημοσίου
- 2) Π.Δ. 394/96 Κανονισμός Προμηθειών Δημοσίου
- 3) Π.Δ. 370/1995 Προσαρμογή της Ελληνικής Νομοθεσίας περί Προμηθειών του Δημοσίου προς τις διατάξεις της Οδηγίας 93/36/Ε.Ο.Κ. περί συντονισμού των διαδικασιών για τη σύναψη συμβάσεων δημοσίων προμηθειών

Επίσης, λόγω του ότι η Εταιρία συμμετέχει σε Δημόσιους Διεθνείς Διαγωνισμούς:

- 4) Π.Δ. 346/1998 Προσαρμογή της Ελληνικής Νομοθεσίας για τις δημόσιες συμβάσεις υπηρεσιών προς τις διατάξεις της Οδηγίας 92/50/Ε.Ο.Κ.
- 5) Π.Δ. 57/2000 Προσαρμογή της Ελληνικής Νομοθεσίας σχετικά με τη σύναψη συμβάσεων προμηθειών, έργων και υπηρεσιών προς τις διατάξεις της Οδηγίας 93/38/Ε.Ο.Κ. περί συντονισμού των διαδικασιών σύναψης συμβάσεων στους τομείς του ύδατος, της ενέργειας, των μεταφορών και των τηλεπικοινωνιών
- 6) Ν. 2362/1995 (άρθρα 79-85) Συμβάσεις Δημοσίου (τύπος συμβάσεων, εκπροσώπηση δημοσίου).



#### 4. ΣΗΜΕΙΩΜΑ ΜΕΤΟΧΙΚΟΥ ΤΙΤΛΟΥ

##### 4.1 ΟΡΟΙ ΤΗΣ ΑΥΞΗΣΗΣ ΜΕΤΟΧΙΚΟΥ ΚΕΦΑΛΑΙΟΥ

Η Α' Επαναληπτική Έκτακτη Γενική Συνέλευση των Μετόχων της 12.09.2007 της PC SYSTEMS A.E. αποφάσισε, μεταξύ άλλων, την αύξηση του μετοχικού κεφαλαίου της Εταιρίας έως € 4.699.769,60 ευρώ, με καταβολή μετρητών και δικαίωμα προτίμησης των παλαιών μετόχων της με αναλογία 1 νέα μετοχή προς 1 παλαιά μετοχή. Συνολικά θα εκδοθούν 12.702.080 νέες κοινές ονομαστικές μετοχές ονομαστικής αξίας € 0,37 ευρώ και τιμής διάθεσης € 0,50 ευρώ η κάθε μία μετοχή. Επίσης, η ως άνω Γενική Συνέλευση αποφάσισε ότι η τιμή διάθεσης των νέων μετοχών της Εταιρίας μπορεί να είναι ανώτερη από τη χρηματιστηριακή τιμή των υφιστάμενων μετοχών της κατά το χρόνο αποκοπής του δικαιώματος προτίμησης. Μετά την επιτυχή ολοκλήρωση της αύξησης, και σε περίπτωση πλήρους κάλυψης, το μετοχικό κεφάλαιο της Εταιρίας θα ανέλθει σε € 9.399.539,20 ευρώ διαιρούμενο σε 25.404.160 κοινές ονομαστικές μετοχές, ονομαστικής αξίας € 0,37 ευρώ η κάθε μετοχή.

Η ημερομηνία αποκοπής του δικαιώματος θα οριστεί από το Διοικητικό Συμβούλιο της Εταιρίας εντός του προβλεπόμενου από τον νόμο χρονικού διαστήματος και θα ανακοινωθεί έγκαιρα στους μετόχους σύμφωνα με το νόμο.

Δικαίωμα προτίμησης στην αύξηση του μετοχικού κεφαλαίου (Δικαίωμα Προτίμησης) θα έχουν όλοι οι κάτοχοι υφιστάμενων μετοχών της εταιρίας οι οποίοι θα είναι εγγεγραμμένοι στο Μητρώο Μετόχων της ΕΛΛΗΝΙΚΑ ΧΡΗΜΑΤΙΣΤΗΡΙΑ, μετά το πέρας της εκκαθάρισης των συναλλαγών που θα έχουν πραγματοποιηθεί μέχρι και τη λήξη της συνεδρίασης του Χ.Α. την εργάσιμη ημέρα που προηγείται της ημερομηνίας αποκοπής του Δικαιώματος Προτίμησης, όπως αυτή θα καθοριστεί και ανακοινωθεί από το Διοικητικό Συμβούλιο καθώς και όσοι αποκτήσουν δικαιώματα προτίμησης κατά την περίοδο της διαπραγμάτευσης τους στο Χ.Α..

Στην περίπτωση που μετά την άσκηση των Δικαιωμάτων προτίμησης παραμείνουν αδιάθετες μετοχές παρέχεται στους ασκήσαντες Δικαιώματα προτίμησης (δικαιούχοι) δικαίωμα προεγγραφής για την απόκτηση αδιάθετων μετοχών στην τιμή διάθεσης και μέχρι το διπλάσιο του αριθμού των νέων μετοχών που αντιστοιχούν στα δικαιώματα προτίμησης που άσκησαν οι άνω δικαιούχοι που προεγγράφονται.

Στην περίπτωση που η ζήτηση κατά την άσκηση του Δικαιώματος προεγγραφής υπερβαίνει τον αριθμό των αδιάθετων μετοχών, τότε αυτές θα κατανεμηθούν αναλογικά (pro rata), βάσει του αριθμού των αδιάθετων μετοχών που ζητήθηκαν στο πλαίσιο της άσκησης του Δικαιώματος Προεγγραφής,

Σε περίπτωση που μετά την άσκηση των Δικαιωμάτων προτίμησης και Προεγγραφής υπολείπονται αδιάθετες μετοχές το Διοικητικό Συμβούλιο της Εταιρίας θα τις διαθέσει κατά την κρίση του σε τιμή όχι μικρότερη της Τιμής Διάθεσης.

Οι κύριοι μέτοχοι (κκ. Ελισσάβητ Μανωλά και Αικατερίνη Βοσνιαδου) δηλώνουν ότι θα ασκήσουν πλήρως τα δικαιώματα προτίμησης που τους αναλογούν από την παρούσα αύξηση μετοχικού κεφαλαίου με καταβολή μετρητών. Επ' αυτού σημειώνεται ότι οι ως άνω αναφερόμενοι κύριοι μέτοχοι της Εταιρίας έχουν ήδη καταθέσει € 2.940.600 ευρώ ως ποσό προοριζόμενο για την παρούσα αύξηση του μετοχικού κεφαλαίου της Εταιρίας. Οι ως άνω κύριοι μέτοχοι προτίθενται να καταθέσουν και το υπόλοιπο ποσό ώστε να ασκήσουν πλήρως τα δικαιώματά τους. Επιπροσθέτως, δεσμεύονται ότι θα καλύψουν πλήρως τις οποιεσδήποτε τυχόν αδιάθετες μετοχές προκύψουν από την παρούσα αύξηση του μετοχικού κεφαλαίου μετά τη λήξη της περιόδου άσκησης του δικαιώματος προτίμησης των παλαιών μετόχων, μετά και την αναλογική κατανομή των αδιάθετων μετοχών από την άσκηση του δικαιώματος προτίμησης (με βάση τις δηλώσεις προεγγραφής που θα έχουν κατατεθεί σύμφωνα με παραπάνω παράγραφο).

Σύμφωνα με τα προβλεπόμενα στο άρθρο 13<sup>α</sup> του Κ.Ν. 2190/1920, εφόσον συνεχίσουν να υφίστανται αδιάθετες μετοχές το Μετοχικό Κεφάλαιο της Εταιρίας θα αυξηθεί μέχρι του ποσού της κάλυψης. Εντούτοις με βάση τα ανωτέρω, σύμφωνα με τη Διοίκηση της Εταιρίας, η κάλυψη της παρούσας αύξησης του μετοχικού κεφαλαίου της Εταιρίας θεωρείται εξασφαλισμένη.

Η αναλυτική παρουσίαση σχετικά με τα δικαιώματα προεγγραφής και τους τρόπους διάθεσης των αδιάθετων μετοχών παρατίθεται στην Ενότητα 4.3.3.

Αναφορικά με το σύνολο των μετοχών από την Α.Μ.Κ., σε περίπτωση που κατανεμηθούν στους κυρίους μετόχους, δεν υφίσταται οποιαδήποτε δέσμευση διακράτησης εκ μέρους τους.

Συνοπτικά οι όροι της ανωτέρω αύξησης μετοχικού κεφαλαίου παρουσιάζονται στον παρακάτω πίνακα:



ΟΡΟΙ ΑΥΞΗΣΗΣ ΜΕΤΟΧΙΚΟΥ ΚΕΦΑΛΑΙΟΥ	ΜΕΤΟΧΕΣ
<b>Αριθμός υφιστάμενων μετοχών (κοινές ονομαστικές)</b>	12.702.080
Έκδοση μετοχών με δημόσια προσφορά και δικαίωμα προτίμησης υπέρ των παλαιών μετόχων, με αναλογία 1 νέα μετοχή για κάθε 1 παλαιά μετοχή	12.702.080
<b>Σύνολο μετοχών μετά την αύξηση μετοχικού κεφαλαίου</b>	<b>25.404.160</b>
Ονομαστική τιμή μετοχής (€)	0,37
Τιμή Διάθεσης (€)	0,50
<b>Έσοδα αύξησης μετοχικού κεφαλαίου (€)</b>	<b>6.351.040</b>
Μονάδα διαπραγμάτευσης στο ΧΑ	1 μετοχή

Σημειώνεται, ότι όλες οι μετοχές φέρουν και τα αντίστοιχα δικαιώματα ψήφου.

Συνεπεία των ανωτέρω, κατά την ημερομηνία αποκοπής του δικαιώματος προτίμησης, ο δικαιούχος μέτοχος για κάθε 1 παλαιά μετοχή:

- Θα βρίσκεται πιστωμένος με 1 παλαιά μετοχή ονομαστικής αξίας € 0,37 ευρώ.
- Θα είναι δικαιούχος 1 δικαιώματος προτίμησης για την απόκτηση 1 νέας μετοχής ονομαστικής αξίας € 0,37 ευρώ έκαστη και τιμής διάθεσης € 0,50 έκαστη μετοχή.

Όλες οι νέες μετοχές θα δικαιούνται να συμμετάσχουν σε διανομή μερίσματος από τα κέρδη της χρήσεως 2007.

Η Διοίκηση της Εταιρίας δηλώνει ότι το σύνολο των μετοχών του Εκδότη έχει απούλοποιηθεί.

Όλες οι νέες μετοχές θα είναι άυλες, ονομαστικές, κοινές με ψήφο.

Η παρούσα αύξηση του μετοχικού κεφαλαίου και η σχετική τροποποίηση του άρθρου 5 του καταστατικού της Εταιρίας έχει εγκριθεί με την από 20.09.2007 απόφαση του Υπουργείου Ανάπτυξης, η οποία καταχωρήθηκε στο Μητρώο Α.Ε. και Ε.Π.Ε. στις 20.09.2007.

Η προσαρμογή της τιμής των μετοχών εξαιτίας της αύξησης μετοχικού κεφαλαίου θα γίνει σύμφωνα με το άρθρο 76 του Κανονισμού του Χρηματιστηρίου Αθηνών, σε συνδυασμό με την απόφαση 35/24.11.2005 του Δ.Σ. του Χρηματιστηρίου Αθηνών.

Σημειώνεται ότι η προσαρμογή της τιμής των μετοχών τόσο εξαιτίας της Αύξησης Μετοχικού Κεφαλαίου θα αφορά τον υφιστάμενο αριθμό των μετοχών της Εταιρίας, δηλαδή τον αριθμό των μετοχών πριν την παρούσα αύξηση του μετοχικού κεφαλαίου.

Η Διοίκηση της Εταιρίας δηλώνει ότι δεν υπάρχουν συμφέροντα των φυσικών και νομικών προσώπων που συμμετέχουν στην παρούσα έκδοση, τα οποία επηρεάζουν σημαντικά την παρούσα έκδοση. Οι όροι κάλυψης της παρούσας Α.Μ.Κ. της Εταιρίας καθώς και οι δεσμεύσεις που έχουν δηλώσει οι κύριοι μέτοχοι αναφορικά με την άσκηση του δικαιώματος προτίμησης και τη συμμετοχή τους στην παρούσα Α.Μ.Κ. παρατίθενται αναλυτικότερα στις Ενότητες 4.6.

Η Διοίκηση της Εταιρίας δηλώνει ότι το δικαίωμα προτίμησης στην εγγραφή των κατόχων των μετοχικών τίτλων του Εκδότη δεν περιορίζεται ούτε καταργείται καθ' οιονδήποτε τρόπο.

Η προθεσμία για την καταβολή του ποσού της αύξησης, σύμφωνα με τον Νόμο Ν.2190/1920, ορίζεται τετράμηνη, δυνάμενη να παραταθεί κατά ένα ακόμα μήνα με απόφαση του Δ.Σ. της Εταιρίας.

#### 4.2 ΛΟΓΟΙ ΤΗΣ ΑΥΞΗΣΗΣ ΜΕΤΟΧΙΚΟΥ ΚΕΦΑΛΑΙΟΥ

Η από 12.09.2007 Α΄ Επαναληπτική Έκτακτη Γενική Συνέλευση των κοινών μετά ψήφου μετόχων της Εταιρίας, κατόπιν αναλυτικής εισήγησης του Διοικητικού της Συμβουλίου, αποφάσισε να προχωρήσει στην παρούσα αύξηση του μετοχικού κεφαλαίου.

Τα χρήματα που θα αντληθούν από την παρούσα αύξηση του μετοχικού κεφαλαίου με μετρητά θα χρησιμοποιηθούν για την βελτίωση της χρηματοοικονομικής διάρθρωσης της Εταιρίας και την διασφάλιση της περαιτέρω ανάπτυξής της μέσω της ενίσχυσης της ρευστότητάς της λόγω του συνεχώς αυξανόμενου όγκου των έργων που αναλαμβάνει. Παράλληλα μέσω της ανωτέρω προτεινόμενης αύξησης του μετοχικού κεφαλαίου της Εταιρίας και ενόψει του ότι οι μετοχές της Εταιρίας μετά την

άρση της αναστολής διαπραγμάτευσής τους, ευρίσκονται υπό καθεστώς επιτήρησης, θα διασφαλισθεί η δημιουργία των αναγκαίων προϋποθέσεων για την οριστική έξοδο της Εταιρίας από το εν λόγω καθεστώς και την επάνοδο και κυρίως παραμονή τους σε καθεστώς κανονικής διαπραγμάτευσης.

Συγκεκριμένα τα έσοδα της παρούσας αύξησης του μετοχικού κεφαλαίου με μετρητά, η οποία θεωρείται εξασφαλισμένη, θα ανέλθουν στο ποσό των € 6.351.040 ευρώ. Τα κεφάλαια αυτά, μετά την αφαίρεση των εξόδων της έκδοσης, θα διατεθούν κυρίως για τη μείωση του τραπεζικού δανεισμού αλλά και ως κεφάλαιο κίνησης.

Η Εταιρία σκοπεύει να χρησιμοποιήσει τα κεφάλαια από την αύξηση του μετοχικού κεφαλαίου της σύμφωνα τα αναφερόμενα στην Ενότητα 4.8. 'Προορισμός Νέων Κεφαλαίων'.

Ο προορισμός των κεφαλαίων που θα αντλήσει η Εταιρία από την παρούσα αύξηση του μετοχικού κεφαλαίου με μετρητά ανακοινώθηκε στην Α' Επαναληπτική Έκτακτη Γενική Συνέλευση στις 12.09.2007, με σχετική έκθεση του Διοικητικού Συμβουλίου της Εταιρίας, σύμφωνα με τα οριζόμενα στον Κανονισμό του Χ.Α. Αναλυτικές πληροφορίες για τον προορισμό των νέων κεφαλαίων παρατίθενται ακολούθως στην Ενότητα 4.8 - Προορισμός Νέων Κεφαλαίων.

### **4.3 ΔΙΑΔΙΚΑΣΙΑ ΑΣΚΗΣΗΣ ΔΙΚΑΙΩΜΑΤΩΝ ΠΡΟΤΙΜΗΣΗΣ**

#### **4.3.1 Αποκοπή Δικαιώματος Προτίμησης**

Η ημερομηνία αποκοπής του δικαιώματος προτίμησης για την συμμετοχή στην παρούσα αύξηση του μετοχικού κεφαλαίου με μετρητά θα ορισθεί από το Διοικητικό Συμβούλιο της Εταιρίας. Ειδικότερα, μετά τη λήψη των απαιτούμενων εγκρίσεων (Υπουργείου Ανάπτυξης, Επιτροπής Κεφαλαιαγοράς και Χ.Α.), το Διοικητικό Συμβούλιο της Εταιρίας θα ορίσει – σε συνεργασία με τις αρμόδιες Αρχές – την ημερομηνία αποκοπής και θα την ανακοινώσει στους μετόχους, σύμφωνα με τον νόμο.

Δικαιούχοι των δικαιωμάτων προτίμησης στην παρούσα αύξηση του μετοχικού κεφαλαίου με μετρητά θα είναι οι εγγεγραμμένοι στο Σύστημα Άυλων Τίτλων της «ΕΛΛΗΝΙΚΑ ΧΡΗΜΑΤΙΣΤΗΡΙΑ Α.Ε.» (πρώην Κ.Α.Α.) κατά τη λήξη της συνεδρίασης του Χρηματιστηρίου Αθηνών (Χ.Α.) της ημέρας που θα είναι η προηγούμενη της κοινής ημερομηνίας αποκοπής του δικαιώματος προτίμησης.

Συνεπώς, κατά την ημερομηνία αποκοπής, ο εγγεγραμμένος στη λήξη της συνεδρίασης της προηγούμενης ημέρας μέτοχος, για κάθε μία (1) μετοχή που κατέχει θα είναι δικαιούχος ενός (1) δικαιώματος προτίμησης για την απόκτηση μίας (1) νέας μετοχής ονομαστικής αξίας € 0,37 ευρώ.

#### **4.3.2 Διαδικασία Άσκησης Δικαιωμάτων Προτίμησης**

Σύμφωνα με την από 12.09.2007 απόφαση της Α' Επαναληπτικής Έκτακτης Γενικής Συνέλευσης της PC SYSTEMS Α.Ε., το δικαίωμα προτίμησης θα μπορεί να ασκηθεί εντός προθεσμίας δεκαπέντε (15) ημερών, η δε έναρξη και λήξη της οποίας θα ορισθεί από το Διοικητικό Συμβούλιο και θα δημοσιευθεί στο Ημερήσιο Δελτίο Τιμών του Χ.Α., στην ιστοσελίδα του Χ.Α. και στην ιστοσελίδα της Εταιρίας και θα ανακοινωθεί στους μετόχους δια του τύπου, σύμφωνα με το νόμο.

Η Εταιρία θα αιτηθεί την έναρξη της διαπραγμάτευσης και της άσκησης των δικαιωμάτων προτίμησης κατά τα προβλεπόμενα από τον Κανονισμό του Χ.Α., εντός δέκα (10) εργάσιμων ημερών από την ημερομηνία αποκοπής.

Τα δικαιώματα προτίμησης είναι μεταβιβάσιμα και αποτελούν αντικείμενο διαπραγμάτευσης στο ηλεκτρονικό σύστημα συναλλαγών του Χ.Α. κατά τη διάρκεια της προθεσμίας άσκησης του δικαιώματος προτίμησης, πλην των τελευταίων τεσσάρων (4) εργάσιμων ημερών της προθεσμίας αυτής. Τα δικαιώματα αυτά θα είναι πιστωμένα στους Λογαριασμούς της Μεριδας κάθε δικαιούχου στο Σ.Α.Τ., την ημερομηνία έναρξης διαπραγμάτευσής τους.

Το δικαίωμα προτίμησης ασκείται με έγγραφη δήλωση, η οποία θα υποβάλλεται κατά τις εργάσιμες ημέρες και ώρες στα καταστήματα της τράπεζας 'ΕΜΠΟΡΙΚΗ ΤΡΑΠΕΖΑ Α.Ε.', καθώς και μέσω των χειριστών των λογαριασμών χρεογράφων των μετόχων (Χρηματιστηριακή Εταιρία ή θεματοφύλακας) με την προσκόμιση των απαραίτητων δικαιολογητικών και με ταυτόχρονη καταβολή σε μετρητά της τιμής εκδόσεως των μετοχών.

Οι μέτοχοι που επιθυμούν να ασκήσουν τα δικαιώματά τους μέσω των χειριστών τους θα αιτούνται την άσκηση των δικαιωμάτων τους από το χειριστή τους.

Σε διαφορετική περίπτωση, για την άσκηση δικαιωμάτων μέσω της 'ΕΜΠΟΡΙΚΗΣ ΤΡΑΠΕΖΑΣ Α.Ε.' οι κάτοχοι δικαιωμάτων προτίμησης θα τα ασκούν, προσκομίζοντας τη σχετική βεβαίωση Δέσμευσης Δικαιωμάτων της «ΕΛΛΗΝΙΚΑ ΧΡΗΜΑΤΙΣΤΗΡΙΑ Α.Ε.» (πρώην Κ.Α.Α.) και καταβάλλοντας σε ειδικό τραπεζικό λογαριασμό της Εταιρίας που θα ανοιχθεί στην 'ΕΜΠΟΡΙΚΗ ΤΡΑΠΕΖΑ Α.Ε.' για την παρούσα αύξηση, το αντίτιμο των Νέων Μετοχών, για τις οποίες έχουν δικαίωμα να εγγραφούν. Για την έκδοση της βεβαίωσης αυτής θα πρέπει να απευθυνθούν:

α) στο χειριστή του λογαριασμού χρεογράφων τους (Χρηματιστηριακή Εταιρία ή θεματοφυλακή Τραπεζής), αν οι μετοχές τους δεν βρίσκονται σε ειδικό λογαριασμό στο Σ.Α.Τ., και

β) στην 'ΕΛΛΗΝΙΚΑ ΧΡΗΜΑΤΙΣΤΗΡΙΑ Α.Ε.' (πρώην Κ.Α.Α.) αν οι μετοχές τους βρίσκονται σε ειδικό λογαριασμό στο Σ.Α.Τ.

Για την άσκηση του δικαιώματος προτίμησης, οι κάτοχοί τους θα προσκομίζουν στα καταστήματα της 'ΕΜΠΟΡΙΚΗΣ ΤΡΑΠΕΖΑΣ Α.Ε.' την αστυνομική τους ταυτότητα, τον αριθμό του φορολογικού τους μητρώου, την εκτύπωση των στοιχείων Σ.Α.Τ καθώς και τη σχετική Βεβαίωση Δέσμευσης Δικαιωμάτων για άσκηση δικαιώματος προτίμησης, την οποία θα πρέπει να αναζητήσουν από το χειριστή του λογαριασμού τους (ή από την ΕΛΛΗΝΙΚΑ ΧΡΗΜΑΤΙΣΤΗΡΙΑ Α.Ε. (πρώην Κ.Α.Α.), αν οι μετοχές τους βρίσκονται στον Ειδικό Λογαριασμό του Σ.Α.Τ.). Επισημαίνεται ότι οι κάτοχοι δικαιωμάτων προτίμησης κατά την άσκηση των δικαιωμάτων τους θα πρέπει να δηλώσουν επίσης: α) τον αριθμό μερίδας επενδυτή Σ.Α.Τ., β) τον αριθμό λογαριασμού αξιών στο Σ.Α.Τ. και γ) τον εξουσιοδοτημένο χειριστή του λογαριασμού αξιών τους στον οποίο επιθυμούν να καταχωρηθούν οι μετοχές τους.

Εάν διαπιστωθούν περισσότερες της μίας εγγραφές των ιδίων φυσικών ή νομικών προσώπων με βάση τα στοιχεία ΣΑΤ ή / και τα δημογραφικά στοιχεία του εγγραφόμενου, το σύνολο των εγγραφών αυτών θα αντιμετωπίζεται ως ενιαία εγγραφή.

Μετά την άσκηση των δικαιωμάτων προτίμησής τους, οι εγγραφόμενοι θα λαμβάνουν σχετική απόδειξη, η οποία δεν αποτελεί προσωρινό τίτλο και δεν είναι διαπραγματεύσιμη.

Τα δικαιώματα προτίμησης τα οποία δεν θα ασκηθούν μέχρι τη λήξη της προβλεπόμενης προθεσμίας εγγραφών παραγράφονται.

#### **4.3.3 Δικαίωμα Προεγγραφής**

Στην περίπτωση που μετά την άσκηση των Δικαιωμάτων προτίμησης παραμείνουν αδιάθετες μετοχές παρέχεται στους ασκήσαντες Δικαιώματα προτίμησης (δικαιούχοι) δικαίωμα προεγγραφής για την απόκτηση αδιάθετων μετοχών στην τιμή διάθεσης και μέχρι το διπλάσιο του αριθμού των νέων μετοχών που αντιστοιχούν στα δικαιώματα προτίμησης που άσκησαν οι άνω δικαιούχοι που προεγγράφονται.

Στην περίπτωση που η ζήτηση κατά την άσκηση του Δικαιώματος προεγγραφής υπερβαίνει τον αριθμό των αδιάθετων μετοχών, τότε αυτές θα κατανεμηθούν αναλογικά (pro rata), βάσει του αριθμού των αδιάθετων μετοχών που ζητήθηκαν στο πλαίσιο της άσκησης του Δικαιώματος Προεγγραφής,

Σε περίπτωση που μετά την άσκηση των Δικαιωμάτων προτίμησης και Προεγγραφής υπολείπονται αδιάθετες μετοχές το Διοικητικό Συμβούλιο της Εταιρίας θα τις διαθέσει κατά την κρίση του σε τιμή όχι μικρότερη της Τιμής Διάθεσης, άλλως το μετοχικό κεφάλαιο της Εταιρίας θα αυξηθεί κατά το ποσό της τελικής κάλυψης, σύμφωνα με το άρθρο 13α του Κ.Ν. 2190/1920.

Σημειώνεται ότι, οι κύριοι μέτοχοι (κκ. Ελισσάβητ Μανωλά και Αικατερίνη Βοσνιάδου) δηλώνουν ότι θα ασκήσουν πλήρως τα δικαιώματα προτίμησης που τους αναλογούν από την παρούσα αύξηση μετοχικού κεφαλαίου με καταβολή μετρητών. Επ' αυτού σημειώνεται ότι οι ως άνω αναφερόμενοι κύριοι μέτοχοι της Εταιρίας έχουν ήδη καταθέσει € 2.940.600 ευρώ ως ποσό προοριζόμενο για την παρούσα αύξηση του μετοχικού κεφαλαίου της Εταιρίας. Οι ως άνω κύριοι μέτοχοι προτίθενται να καταθέσουν και το υπόλοιπο ποσό ώστε να ασκήσουν πλήρως τα δικαιώματά τους. Επιπροσθέτως, δεσμεύονται ότι θα καλύψουν πλήρως τις οποιεσδήποτε τυχόν αδιάθετες μετοχές προκύψουν από την παρούσα αύξηση του μετοχικού κεφαλαίου μετά τη λήξη της περιόδου άσκησης του δικαιώματος προτίμησης των παλαιών μετόχων, μετά και την αναλογική κατανομή των αδιάθετων μετοχών από την άσκηση του δικαιώματος προτίμησης (με βάση τις δηλώσεις προεγγραφής που θα έχουν κατατεθεί σύμφωνα με παραπάνω παράγραφο).

Η PC SYSTEMS Α.Ε. θα εκδώσει ανακοίνωση για την κάλυψη της αύξησης και την διάθεση τυχόν αδιάθετων μετοχών μέσω του Ημερήσιου Δελτίου Τιμών του Χ.Α.

Η ημερομηνία έναρξης διαπραγμάτευσης των νέων μετοχών στο Χ.Α. θα ανακοινωθεί από την Εταιρία μέσω του Τύπου και του Ημερήσιου Δελτίου Τιμών του Χ.Α.

Η Γενική Συνέλευση, τέλος, εξουσιοδότησε το Διοικητικό Συμβούλιο να προβεί σε όλες τις απαραίτητες ενέργειες για την υλοποίηση της αύξησης του μετοχικού κεφαλαίου κατά τη διακριτική του ευχέρεια και, κατ' ενδεικτική απαρίθμηση:

α) να ρυθμίσει όλα τα απαραίτητα θέματα που αφορούν στην κατάρτιση του Ενημερωτικού Δελτίου που συντάσσεται και θα δημοσιευθεί σύμφωνα με τις ισχύουσες διατάξεις, σήμερα του Κανονισμού 809/2004 της Επιτροπής (ΕΚ) και του ν. 3401/2005 και τη χορήγηση όλων των απαιτούμενων αδειών και εγκρίσεων από την Επιτροπή Κεφαλαιαγοράς και το Χρηματιστήριο Αθηνών,

β) να ορίσει σε συνεννόηση με τις αρμόδιες υπηρεσίες του ΧΑ και σύμφωνα με τον ισχύοντα Κανονισμό του ΧΑ την ημερομηνία αποκοπής των δικαιωμάτων, την προθεσμία άσκησης, η οποία θα είναι 15 ημέρες, και την περίοδο διαπραγμάτευσης των δικαιωμάτων προτίμησης στο ΧΑ, να υποβάλει αίτηση έναρξης διαπραγμάτευσης και άσκησης των δικαιωμάτων καθώς και να ορίσει την ημερομηνία έναρξης διαπραγμάτευσης των Νέων Μετοχών στο ΧΑ μετά την ολοκλήρωση της αύξησης του μετοχικού κεφαλαίου,

γ) να ορίσει τον τρόπο διάθεσης των Αδιάθετων Μετοχών σύμφωνα με τα αναφερόμενα ανωτέρω

δ) να προβεί σε όλες τις σχετικές ανακοινώσεις προς το Η.Δ.Τ σύμφωνα με τον Κανονισμό του ΧΑ καθώς και σε κάθε άλλη ανακοίνωση και δημοσίευση απαιτείται από το νόμο ή κρίνει απαραίτητη για την προσήκουσα πληροφόρηση του κοινού και την υλοποίηση των ανωτέρω αποφάσεων,

ε) να παρατείνει την ανωτέρω ορισθείσα προθεσμία καταβολής της αύξησης του μετοχικού κεφαλαίου κατά ένα μήνα, εφόσον κρίνει τούτο απαραίτητο.

Τονίζεται ότι κάθε μέτοχος δύναται να ασκεί τα δικαιώματά του, σύμφωνα με την κατά τα ανωτέρω διαδικασία άσκησης του δικαιώματος προτίμησης της παρούσας αύξησης του μετοχικού κεφαλαίου, στα πλαίσια των αποφάσεων των αρμοδίων οργάνων της Εταιρίας.

Η 'παράδοση' των μετοχών συντελείται με την οριστική καταχώρησή τους στο Λογαριασμό Αξιών των δικαιούχων, η οποία θα γίνει αμέσως μετά την ολοκλήρωση των σχετικών διαδικασιών και θα ανακοινωθεί έγκαιρα με δημοσίευση στον τύπο.

Σημειώνεται ότι σύμφωνα με το άρθρο 16 του Ν. 3401/2005 κάθε νέο σημαντικό στοιχείο, ουσιώδης ανακρίβεια ή ουσιώδεις σφάλμα σχετικά με τις πληροφορίες που περιέχονται στο παρόν Ενημερωτικό Δελτίο, που μπορεί να επηρεάσει την αξιολόγηση των κινητών αξιών και ανακύπτει ή διαπιστώνεται κατά το χρόνο που μεσολαβεί από την έγκριση του Ενημερωτικού Δελτίου έως την έναρξη διαπραγμάτευσης των νέων μετοχών της Εταιρίας στο Χ.Α. αναφέρεται σε συμπλήρωμα του Ενημερωτικού Δελτίου. Επενδυτές οι οποίοι έχουν ήδη συμφωνήσει να αγοράσουν τις κινητές αξίες ή έχουν εγγραφεί για την αγορά κινητών αξιών πριν από τη δημοσίευση του συμπληρώματος, μπορούν να υπαναχωρήσουν από την αγορά ή την εγγραφή το αργότερο εντός τριών (3) εργάσιμων ημερών από τη δημοσίευση του συμπληρώματος.

#### **4.4 ANAMENOMENO XRONODIAGRAMMA**

Το αναμενόμενο χρονοδιάγραμμα της ολοκλήρωσης της αύξησης μετοχικού κεφαλαίου της Εταιρίας είναι το ακόλουθο:

**Αναμενόμενο Χρονοδιάγραμμα Ολοκλήρωσης της Παρούσας Αύξησης Μετοχικού Κεφαλαίου της PC SYSTEMS A.E.**

<b>Ημερομηνία</b>	<b>Ενέργεια</b>
12.9.2007	Α' Επαναληπτική Έκτακτη Γενική Συνέλευση των μετόχων της Εταιρίας PC SYSTEMS A.E. που αποφάσισε την ΑΜΚ
T	Έγκριση περιεχομένου Ενημερωτικού Δελτίου από την Επιτροπή Κεφαλαιαγοράς
T+4	Δημοσίευση του Ενημερωτικού Δελτίου στην ιστοσελίδα Χ.Α. & Εταιρίας
T+4	Δημοσίευση της ανακοίνωσης για τη διάθεση του Ενημερωτικού Δελτίου στο επενδυτικό κοινό
T+6	Ανακοίνωση στο Η.Δ.Τ. για τους όρους της ΑΜΚ, την αποκοπή Δικαιώματος Προτίμησης και την περίοδο διαπραγμάτευσης Δικαιωμάτων στην ΑΜΚ
T+8	Αποκοπή Δικαιώματος Προτίμησης στην ΑΜΚ
T+12	Πίστωση από την Ελληνικά Χρηματιστήρια Α.Ε. (πρώην ΚΑΑ) των Δικαιωμάτων Προτίμησης στους λογαριασμούς των δικαιούχων στο ΣΤΑ
T+15	Έναρξη περιόδου διαπραγμάτευσης και άσκησης Δικαιωμάτων Προτίμησης στην ΑΜΚ
T+26	Λήξη διαπραγμάτευσης Δικαιωμάτων Προτίμησης στην ΑΜΚ
T+30	Λήξη περιόδου άσκησης Δικαιωμάτων Προτίμησης στην ΑΜΚ
T+32	Ανακοίνωση για την κάλυψη της ΑΜΚ και τη διάθεση τυχόν αδιάθετων μετοχών
T+34	Απόφαση του Δ.Σ. της Εταιρίας για την πιστοποίηση καταβολής του ποσού της ΑΜΚ
T+36	Εκτιμώμενη έγκριση από το Δ.Σ. του Χ.Α. της εισαγωγής προς διαπραγμάτευση των νέων μετοχών
T+38	Εκτιμώμενη ημερομηνία έναρξης διαπραγμάτευσης των νέων μετοχών

Σημειώνεται ότι το παραπάνω χρονοδιάγραμμα εξαρτάται από αρκετούς αστάθμητους παράγοντες και ενδέχεται να μεταβληθεί. Για τη διαδικασία αύξησης του μετοχικού κεφαλαίου και το χρονοδιάγραμμα υλοποίησής της, θα υπάρξουν σχετικές ανακοινώσεις ενημέρωσης του επενδυτικού κοινού όπως προβλέπεται. Οι μετοχές που θα εκδοθούν θα αποτελέσουν αντικείμενο αίτησης εισαγωγής προς διαπραγμάτευση στο Χ.Α. Για να ολοκληρωθεί η εισαγωγή και διαπραγμάτευση των νέων μετοχών στο Χ.Α., θα πρέπει να έχει εγκριθεί από το Δ.Σ. του Χ.Α. η σχετική αίτηση της Εταιρίας.

#### **4.5 ΠΛΗΡΟΦΟΡΙΕΣ ΓΙΑ ΤΙΣ ΜΕΤΟΧΕΣ ΤΗΣ ΕΤΑΙΡΙΑΣ**

Οι μετοχές της Εταιρίας είναι άυλες κοινές ονομαστικές, και διαπραγματεύονται στην κατηγορία «Υπό Επιτήρηση» από τις 25.07.2007 μετά την άρση του καθεστώτος αναστολής διαπραγμάτευσης.

Το πρόσωπο το οποίο είναι επιφορτισμένο με την τήρηση των αρχείων των μετοχών της Εταιρίας είναι ο κος. Μανώλης Βουργάκης, Υπεύθυνος Τμήματος Εξυπηρέτησης Μετόχων διεύθυνση: Πεντέλης 14, Μαρούσι τηλ. 210.81.23.030.

Ο κωδικός ISIN (International Security Identification Number) της μετοχής της Εταιρίας είναι GRS381313006. Αρμόδιος φορέας για την τήρηση του σχετικού αρχείου των άυλων μετοχών είναι η εταιρία Κεντρικό Αποθετήριο Αξιών Α.Ε.

Οι μετοχές της Εταιρίας διαπραγματεύονται σε ευρώ. Οι μετοχές της Εταιρίας διαπραγματεύονται με μονάδα διαπραγμάτευσης το ένα τεμάχιο (μετοχή).

Δεν υπάρχουν περιορισμοί στην ελεύθερη μεταβίβαση των κινητών αξιών.

Η Εταιρία δεν έχει συνάψει σύμβαση Ειδικής Διαπραγμάτευσης της μετοχής της και δεν θα υπάρξει σταθεροποίηση της τιμής της μετοχής.

##### **4.5.1 Δικαιώματα Μετόχων**

Μετά την παρούσα αύξηση του μετοχικού κεφαλαίου με καταβολή μετρητών με δικαίωμα προτίμησης των παλαιών μετόχων, όπως αποφασίστηκε από την Α' Επαναληπτική Έκτακτη Γενική Συνέλευση των μετόχων της Εταιρίας PC SYSTEMS A.E. στις 12.09.2007, το μετοχικό κεφάλαιο της PC SYSTEMS A.E. θα ανέρχεται στο ποσό των € 9.399.539,20 ευρώ και θα διαιρείται σε 25.404.160 κοινές ονομαστικές μετοχές, ονομαστικής αξίας € 0,37 ευρώ η κάθε μετοχή.

Οι μετοχές της PC SYSTEMS A.E. είναι άυλες κοινές ονομαστικές μετά ψήφου και διαπραγματεύονται στην κατηγορία «Υπό Επιτήρηση» του Χρηματιστηρίου Αθηνών.

Για τη μεταβολή των δικαιωμάτων των μετόχων, οι ενέργειες που απαιτούνται είναι αυτές της σχετικής ισχύουσας νομοθεσίας.

Κάθε μετοχή του Εκδότη ενσωματώνει όλα τα δικαιώματα και τις υποχρεώσεις που καθορίζονται από το Νόμο και το Καταστατικό της Εταιρίας, το οποίο όμως δεν περιέχει διατάξεις περισσότερο περιοριστικές από αυτές που προβλέπει ο Νόμος. Η κατοχή του τίτλου της μετοχής συνεπάγεται αυτοδικαίως την αποδοχή από τον κύριο αυτής του Καταστατικού της Εταιρίας και των νομίμων αποφάσεων των Γενικών Συνελεύσεων των μετόχων, έστω και εάν δεν έλαβαν μέρος σε αυτές οι μέτοχοι.

Σύμφωνα με το άρθρο 7 του καταστατικού της Εταιρίας,

- Οι μέτοχοι ασκούν τα δικαιώματα τους σε σχέση με την διοίκηση της Εταιρίας μόνον μέσω της Γενικής Συνέλευσης.
- Κάθε μετοχή παρέχει δικαίωμα μιας ψήφου στην Γενική Συνέλευση.
- Σε κάθε περίπτωση αύξησης του Μετοχικού Κεφαλαίου που δεν γίνεται με εισφορά σε είδος ή έκδοσης ομολογίων με δικαίωμα μετατροπής σε μετοχές, παρέχεται δικαίωμα προτίμησης υπέρ των κατά την εποχή της έκδοσης μετόχων της Εταιρίας κατά τις διατάξεις του άρθρου 13 παράγραφος 5 του κ.ν. 2190/1920 όπως αντικαταστάθηκε και ισχύει τροποποιημένο από το άρθρο 9 του ν. 2339/1995.

### **Δικαίωμα Μερίσματος**

Σύμφωνα με το άρθρο 31 του καταστατικού της Εταιρίας, τα καθαρά κέρδη της Εταιρίας προκύπτουν αν από τα πραγματοποιηθέντα ακαθάριστα κέρδη αφαιρεθούν οι αποτελεσματικές δαπάνες, οι ζημίες, οι αποσβέσεις και κάθε άλλο αποτελεσματικό εταιρικό βάρος. Με την επιφύλαξη των διατάξεων του άρθρου 44 α του κ.ν. 2190/20 από τα καθαρά κέρδη αφαιρούνται στη σειρά :

α) πέντε τουλάχιστον τοις εκατό (5%) για το σχηματισμό υποχρεωτικού τακτικού αποθεματικού ως που να φτάσει το ένα τρίτο (1/3) του μετοχικού κεφαλαίου. Το τακτικό αποθεματικό χρησιμοποιείται αποκλειστικά για συμψηφισμό ζημίας που ενδέχεται να προκύψει στο μέλλον πάντοτε πριν διανεμηθεί μέρισμα. Η κράτηση του αποθεματικού αυτού παύει να είναι υποχρεωτική όταν το ύψος του ξεπεράσει το ένα τρίτο (1/3) του μετοχικού κεφαλαίου,

β) το ποσό για διανομή του σε μέρισμα της χρονιάς, που αντιπροσωπεύει ποσοστό όχι μικρότερο του τριάντα πέντε τοις εκατό (35%) των κερδών που απομένουν μετά το σχηματισμό του τακτικού αποθεματικού εφόσον είναι μεγαλύτερο από το προβλεπόμενο από τη διάταξη β της παραγράφου 2 του άρθρου 45 του κωδικοποιημένου νόμου 2190/1920, δηλαδή από το ποσοστό έξι τοις εκατό (6%) του καταβεβλημένου μετοχικού κεφαλαίου. Η Γενική Συνέλευση με πλειοψηφία τουλάχιστον ογδόντα τοις εκατό (80%) του καταβεβλημένου μετοχικού κεφαλαίου, μπορεί να αποφασίσει να μην εφαρμοστεί η προηγούμενη περίπτωση αν δεχτεί ταυτόχρονα την κεφαλαιοποίηση του μέχρι του τριάντα πέντε τοις εκατό (35%) ποσού κερδών με παράδοση των μετοχών που αντιστοιχούν στη κεφαλαιοποίηση αυτή αν αποφασίσει τούτο η γενική συνέλευση με πλειοψηφία ενενήντα πέντε τοις εκατό (95%) του καταβεβλημένου μετοχικού κεφαλαίου, πάντοτε με την επιφύλαξη των διατάξεων του άρθρου 42, 42α, 44α του κ.ν. 2190/20, όπως ισχύει σήμερα.

γ) ποσοστό στα κέρδη της Εταιρίας μετά το σχηματισμό του τακτικού αποθεματικού και του πρώτου μερίσματος κατά την κρίση της γενικής συνέλευσης για αμοιβή των μελών του Διοικητικού Συμβουλίου των Διευθυνόντων Συμβούλων, καθώς και των Διευθυντών ή άλλων υπαλλήλων της Εταιρίας για τις υπηρεσίες τους πέρα από τις τακτικές αποδοχές τους και τις αποζημιώσεις τους και

δ) από το υπόλοιπο των κερδών που απομένει διατίθεται μέρος του ή το σύνολο, σε σχηματισμό έκτακτου αποθεματικού ή σε διανομή συμπληρωματικού μερίσματος στους μετόχους μετά την απόφαση της γενικής συνέλευσης ή μεταφέρεται στην επόμενη χρήση.

Η πληρωμή του μερίσματος γίνεται στην έδρα της Εταιρίας και αρχίζει την ημέρα που ορίζει η γενική συνέλευση ή το εξουσιοδοτημένο από αυτή Διοικητικό Συμβούλιο μετά την έγκριση των ετησίων οικονομικών καταστάσεων και μέσα σε δύο (2) μήνες από την παραπάνω έγκριση των οικονομικών καταστάσεων. Οι μέτοχοι που δε ζήτησαν την πληρωμή των μερισμάτων τους δεν μπορούν να έχουν αξίωση τόκων για το χρόνο που πέρασε. Όσα μερίσματα δεν ζητήθηκαν σε πέντε (5) χρόνια από τη χρονολογία που έγιναν απαιτητά παραγράφονται.

Επιτρέπεται η διανομή προσωρινών μερισμάτων ή ποσοστών μόνον εφόσον είκοσι (20) ημέρες πριν από την διανομή αυτή δημοσιευθεί σε μια ημερήσια πολιτική εφημερίδα της Αθήνας από εκείνες που κατά την κρίση του Διοικητικού Συμβουλίου



έχουν την μεγαλύτερη κυκλοφορία σε όλη τη χώρα και στο ΦΕΚ Τεύχος ΑΕ και ΕΠΕ και υποβληθεί στην αρμόδια εποπτεύουσα αρχή λογιστική κατάσταση για την εταιρική περιουσία και τα αποτελέσματά της. Τα κατά αυτό τον τρόπο διανεμόμενα μερίσματα δεν είναι δυνατό να υπερβούν το πενήντα τοις εκατό (50%) των κατά τη λογιστική κατάσταση καθαρών κερδών.

Σημειώνεται ότι το μερίσμα κάθε μετοχής πληρώνεται στον κομιστή της, μέσα σε 2 μήνες από την ημερομηνία της Τακτικής Γενικής Συνέλευσης που ενέκρινε τις ετήσιες οικονομικές καταστάσεις. Ο τόπος και ο τρόπος καταβολής μερίσματος ανακοινώνεται δια του Τύπου.

Τα μερίσματα που δεν ζητήθηκαν για μια πενταετία αφότου κατέστησαν απαιτητά, παραγράφονται σύμφωνα με το νόμο.

### **Δικαίωμα Ψήφου**

Κάθε μετοχή παρέχει το δικαίωμα μίας ψήφου στις Γενικές Συνελεύσεις της Εταιρίας. Συγκύριοι μετοχής, για να έχουν το δικαίωμα ψήφου, πρέπει να υποδείξουν στην Εταιρία εγγράφως ένα κοινό εκπρόσωπο για τη μετοχή αυτή, ο οποίος θα τους εκπροσωπήσει στη Γενική Συνέλευση, μέχρι δε τον καθορισμό αυτόν αναστέλλεται η άσκηση των δικαιωμάτων τους. Οι μέτοχοι ασκούν τα δικαιώματά τους σε σχέση με τη Διοίκηση της Εταιρίας μόνο μέσω των Γενικών Συνελεύσεων.

Κάθε μέτοχος δικαιούται να μετέχει στη Γενική Συνέλευση των μετόχων της Εταιρίας είτε αυτοπροσώπως είτε μέσω πληρεξουσίου. Σε ότι αφορά την διαδικασία κατάθεσης των μετοχών προκειμένου να συμμετέχει ο μέτοχος στις Γενικές Συνελεύσεις των μετόχων της Εταιρίας, θα εφαρμόζονται τα προβλεπόμενα στον Κανονισμό Λειτουργίας και Εκκαθάρισης του Συστήματος Άυλων Τίτλων του Κεντρικού Αποθετηρίου Αξιών, όπως αυτός εκάστοτε ισχύει.

Μέτοχοι που δεν συμμορφώνονται με τα παραπάνω θα μετέχουν στη Γενική Συνέλευση μόνο με την ρητή άδειά της.

### **Δικαίωμα Προτίμησης**

Οι μέτοχοι έχουν δικαίωμα προτίμησης σε κάθε μελλοντική αύξηση του μετοχικού κεφαλαίου της Εταιρίας ανάλογα με τη συμμετοχή τους στο υφιστάμενο μετοχικό κεφάλαιο, όπως ορίζεται στο άρθρο 13 παρ. 5 ΚΝ. 2190/1920.

### **Δικαίωμα στο Προϊόν της Εκκαθάρισης**

Σε περίπτωση εκκαθάρισης της Εταιρίας, η Γενική Συνέλευση ορίζει δύο έως τέσσερις εκκαθαριστές οι οποίοι έχουν όλα τα δικαιώματα του Διοικητικού Συμβουλίου. Το Διοικητικό Συμβούλιο παύει να υφίσταται με τον ορισμό των εκκαθαριστών. Οι εκκαθαριστές πρέπει να περατώσουν, χωρίς καθυστέρηση, τις εκκρεμείς υποθέσεις της Εταιρίας, να ενεργήσουν απογραφή της εταιρικής περιουσίας και να δημοσιεύσουν ισολογισμό στον Τύπο και το Α.Ε. & Ε.Π.Ε. της Εφημερίδας της Κυβέρνησης. Οι λογαριασμοί της εκκαθάρισης εγκρίνονται από τη Γενική Συνέλευση και μετά το πέρας της εκκαθάρισης, οι εκκαθαριστές αποδίδουν τις εισφορές των μετοχών και διανέμουν το υπόλοιπο προϊόν της εκκαθάρισης της εταιρικής περιουσίας στους μετόχους, κατά το λόγο της συμμετοχής τους στο καταβεβλημένο μετοχικό κεφάλαιο.

### **Δικαιώματα Μειοψηφίας**

Αναφορικά με τα δικαιώματα μειοψηφίας, το καταστατικό της Εταιρίας και συγκεκριμένα το άρθρο 8, προβλέπει τα εξής:

Μετά από αίτηση Μετόχων που εκπροσωπούν το ένα εικοστό (1/20) του καταβεβλημένου μετοχικού κεφαλαίου και που έχουν καταθέσει τις μετοχές τους σε οποιαδήποτε τράπεζα στην Ελλάδα ή στο Ταμείο Παρακαταθηκών και Δανείων ή στο ταμείο της Εταιρίας, το Διοικητικό Συμβούλιο της Εταιρίας είναι υποχρεωμένο να συγκαλέσει έκτακτη γενική συνέλευση των μετόχων της σε χρονικό διάστημα τριάντα (30) ημερών από τη χρονολογία που επιδόθηκε η αίτηση στον Πρόεδρο του Διοικητικού Συμβουλίου. Στην παραπάνω αίτηση πρέπει να γράφεται ο σκοπός της σύγκλησης της συνέλευσης και τα θέματα στα οποία καλείται να πάρει αποφάσεις.

Με αίτηση μετόχων με το ίδιο ποσοστό της παραγράφου 1 του άρθρου τούτου ο Πρόεδρος της Γενικής Συνέλευσης υποχρεώνεται να αναβάλει μόνο για μια φορά τις αποφάσεις της Γενικής Συνέλευσης, τακτικής ή έκτακτης, για όλα ή ορισμένα θέματα, για την ημέρα που ορίζεται στην αίτηση που δεν μπορεί να απέχει περισσότερο από τριάντα (30) ημέρες από την χρονολογία της αναβολής. Η μετ' αναβολή γενική συνέλευση αποτελεί συνέχιση της προηγούμενης και για το λόγο αυτό δεν



απαιτείται η επανάληψη των διατυπώσεων δημοσιότητας, σε αυτή δε έχουν δικαίωμα να συμμετέχουν και νέοι μέτοχοι, υπό την προϋπόθεση της τήρησης των διατάξεων των άρθρων 12 παρ.1 και 13 του παρόντος.

Αίτηση μετόχων που εκπροσωπούν το ένα εικοστό (1/20) του καταβεβλημένου μετοχικού κεφαλαίου που υποβάλλεται στην Εταιρία πέντε (5) μέρες πριν από την ημέρα της συνεδρίασης της τακτικής γενικής συνέλευσης, υποχρεώνει το Διοικητικό Συμβούλιο α) να ανακοινώσει στη γενική συνέλευση των μετόχων τα ποσά που έχουν καταβληθεί τα δύο τελευταία χρόνια για οποιαδήποτε αιτία από την Εταιρία στα μέλη του Διοικητικού Συμβουλίου ή τους Διευθυντές ή σε άλλους υπαλλήλους της καθώς και κάθε άλλη παροχή που δόθηκε στα ίδια πρόσωπα ή κάθε σύμβαση που υπάρχει μεταξύ της Εταιρίας και των προσώπων αυτών για οποιαδήποτε αιτία, β) να δίνει αν ζητηθούν συγκεκριμένες πληροφορίες για τις υποθέσεις της Εταιρίας, όσο αυτές είναι χρήσιμες για την πραγματική εκτίμηση των θεμάτων που συζητούνται στη Συνέλευση. Το Διοικητικό Συμβούλιο μπορεί να αρνηθεί την παροχή των παραπάνω πληροφοριών για σοβαρό λόγο, οφείλει όμως να δικαιολογήσει την άρνηση του αυτή στα πρακτικά της συνέλευσης.

Με αίτηση μετόχων που εκπροσωπούν το ένα πέμπτο (1/5) του καταβεβλημένου μετοχικού κεφαλαίου που υποβάλλεται στην Εταιρία μέσα την προθεσμία της προηγούμενης παραγράφου και με την προϋπόθεση ότι οι μέτοχοι αυτοί δεν εκπροσωπούνται στο Διοικητικό Συμβούλιο, το Διοικητικό Συμβούλιο είναι υποχρεωμένο να τους δώσει κατά τη συνεδρίαση της γενικής συνέλευσης ή πριν από αυτή σε εκπρόσωπό τους, πληροφορίες για την πορεία των υποθέσεων και της περιουσιακής κατάστασης της Εταιρίας. Το Διοικητικό Συμβούλιο μπορεί να αρνηθεί την παροχή των παραπάνω πληροφοριών για ιδιαίτερο σοβαρό λόγο, οφείλει όμως να δικαιολογήσει την άρνησή του αυτή στα πρακτικά της συνέλευσης.

Στις περιπτώσεις του δευτέρου εδαφίου της παραγράφου 3 και της παραγράφου 4 του παρόντος άρθρου αν υπάρχει αμφισβήτηση για τη βασιμότητα της δικαιολογίας του Διοικητικού Συμβουλίου, αρμόδιο για τη λύση της αμφισβήτησης αυτής είναι το αρμόδιο Μονομελές Πρωτοδικείο της έδρας της Εταιρίας με τη διαδικασία των ασφαλιστικών μέτρων. Με την ίδια απόφαση το δικαστήριο υποχρεώνει και την Εταιρία να παράσχει τις πληροφορίες που αρνήθηκε.

Με αίτηση μετόχων που εκπροσωπούν το ένα εικοστό (1/20) του καταβεβλημένου μετοχικού κεφαλαίου της Εταιρίας η λήψη της απόφασης σε θέματα της ημερήσιας διάταξης γίνεται με ονομαστική κλήση των παρόντων μετόχων.

Σε όλες τις παραπάνω περιπτώσεις των παραγράφων 1-4 οι μέτοχοι που υποβάλουν την αίτηση οφείλουν να έχουν καταθέσει, σύμφωνα με το άρθρο 12 τούτου του καταστατικού τις μετοχές τους που τους παρέχουν αυτό το δικαίωμα από τη χρονολογία της επίδοσης της αίτησής τους μέχρι τη χρονολογία της συνεδρίασης της γενικής συνέλευσης, ενώ στις περιπτώσεις της παραγράφου 5 έως ότου εκδοθεί απόφαση από το αρμόδιο Δικαστήριο.

Δικαίωμα να ζητήσουν έλεγχο στη διοίκηση των εταιρικών υποθέσεων από το αρμόδιο Δικαστήριο που στην περιφέρειά του εδρεύει η Εταιρία, σύμφωνα με τις διατάξεις του άρθρου 40 του κ.ν. 2190/1920 έχουν οι ακόλουθοι και με τις παρακάτω προϋποθέσεις: α) Μέτοχοι της Εταιρίας που αντιπροσωπεύουν τουλάχιστον το ένα εικοστό (1/20) του καταβεβλημένου μετοχικού κεφαλαίου, β) η επιτροπή του χρηματιστηρίου αν οι μετοχές της Εταιρίας διαπραγματεύονται στο χρηματιστήριο και γ) η εποπτεύουσα την Εταιρία Δημόσια Αρχή, όταν για τον έλεγχο συντρέχουν σοβαροί λόγοι. Στις περιπτώσεις α) και β) ο έλεγχος διατάσσεται αν πιθανολογείται ότι με τις καταγγελλόμενες πράξεις παραβιάζονται οι διατάξεις του νόμου και του καταστατικού της Εταιρίας ή οι αποφάσεις της γενικής συνέλευσης. Στην περίπτωση γ) ο έλεγχος διατάσσεται υποχρεωτικά από το αρμόδιο Δικαστήριο. Για όλες τις περιπτώσεις οι πράξεις που καταγγέλλονται πρέπει να έχουν γίνει σε χρόνο που δεν απέχει πέρα από δύο (2) χρόνια από την χρονολογία που εγκρίθηκαν οι ετήσιες οικονομικές καταστάσεις της χρήσης που μέσα σ' αυτή έγιναν οι πράξεις που καταγγέλλονται.

Μέτοχοι της Εταιρίας που εκπροσωπούν το ένα τρίτο (1/3) του καταβεβλημένου μετοχικού κεφαλαίου έχουν το δικαίωμα να ζητήσουν από το αρμόδιο Δικαστήριο, έλεγχο της διαχείρισης των εταιρικών πράξεων όταν από όλη την πορεία των υποθέσεων της Εταιρίας δεν προκύπτει ότι η διαχείρισή τους είναι χρηστή και συνετή. Η διάταξη αυτή δεν εφαρμόζεται όταν η μειοψηφία που προβάλλει το αίτημα του ελέγχου εκπροσωπείται στο Διοικητικό Συμβούλιο της Εταιρίας.

Οι μέτοχοι που ζητούν τον έλεγχο πρέπει μέχρι την έκδοση της απόφασης στο αίτημά τους να έχουν κατατεθειμένες στο Ταμείο Παρακαταθηκών και Δανείων, στην Τράπεζα της Ελλάδος ή σε οποιαδήποτε Τράπεζα εγκατεστημένη στην Ελλάδα τις μετοχές που πριν τους παρέχουν το δικαίωμα για την υποβολή της αίτησης ελέγχου μέχρι να εκδοθεί η σχετική απόφαση πάντως όχι μικρότερο χρονικό διάστημα από τριάντα (30) ημέρες από την υποβολή της αίτησης.

### **Διαπραγματευσιμότητα των Μετοχών**

Οι μετοχές της Εταιρίας είναι ελεύθερα διαπραγματεύσιμες. Μονάδα διαπραγμάτευσης είναι το ένα (1) τεμάχιο. Οι μετοχές της Εταιρίας βρίσκονται από την 25.7.2007 σε καθεστώς επιτήρησης

## Προτάσεις Εξαγοράς

Δεν υφίστανται δεσμευτικές προτάσεις εξαγοράς ή/και κανόνες υποχρεωτικής εκχώρησης των μετοχών.

Σύμφωνα με το Νόμο 3461/30.5.2006 και εφόσον δεν συντρέχουν οι προϋποθέσεις του άρθρου 8, οποιοδήποτε πρόσωπο αποκτά μετοχές και λόγω της απόκτησης αυτής το ποσοστό των δικαιωμάτων ψήφου που κατέχει υπερβαίνει το 1/3 του συνόλου των δικαιωμάτων ψήφου της Εταιρίας, υποχρεούται να απευθύνει υποχρεωτική δημόσια πρόταση για το σύνολο των μετοχών της Εταιρίας.

Δεν υφίστανται δημόσιες προτάσεις τρίτων για την εξαγορά του μετοχικού κεφαλαίου της Εταιρίας κατά την τελευταία και την τρέχουσα χρήση.

### 4.5.2 Φορολογία Μερισμάτων

#### Εταιρικά Κέρδη

Σύμφωνα με την ισχύουσα νομοθεσία (Ν. 3296/2004), ο φορολογικός συντελεστής της χρήσης 2004 ήταν 35%. Για τη χρήση 2005, οι ανώνυμες εταιρείες βαρύνονται με φόρο 32% επί των φορολογητέων κερδών τους πριν από οποιαδήποτε διανομή. Για τη χρήση 2006, ο φορολογικός συντελεστής ανέρχεται σε 29%, ενώ, από τη χρήση 2007, ο φορολογικός συντελεστής διαμορφώνεται σε 25% (άρθρα 101 & 109, Ν. 2238/1994 (ΚΦΕ), όπως αυτός κωδικοποιήθηκε μέχρι τον Ν. 3522/2006).

Έτσι τα μερίσματα διανέμονται από τα ήδη φορολογηθέντα στο νομικό πρόσωπο κέρδη και επομένως ο μέτοχος δεν έχει καμία φορολογική υποχρέωση στην Ελλάδα επί του ποσού των μερισμάτων που εισπράττει.

Ως χρόνος απόκτησης του εισοδήματος από τα μερίσματα λογίζεται η ημερομηνία έγκρισης του Ισολογισμού από τη Γενική Συνέλευση των μετόχων της Εταιρίας.

#### Λοιπές Φορολογικές Κρατήσεις

Σύμφωνα με την ισχύουσα Ελληνική Νομοθεσία, δεν υπάρχει υποχρέωση φορολογικών κρατήσεων στην πηγή οποιωνδήποτε εισοδημάτων απορρέουν από τις μετοχές.

### 4.6 ΠΡΟΘΕΣΕΙΣ ΒΑΣΙΚΩΝ ΜΕΤΟΧΩΝ

Δεν υπάρχουν βασικοί μέτοχοι της εταιρίας, δηλαδή μέτοχοι που κατέχουν άμεσα ή έμμεσα τουλάχιστον 5% του μετοχικού της κεφαλαίου οι οποίοι ταυτόχρονα να συμμετέχουν και στη διοίκηση της εταιρίας, και ως εκ τούτου δεν συντρέχουν εν προκειμένω οι προϋποθέσεις ανακοίνωσης στη Γενική Συνέλευση της πρόθεσης και της δέσμευσης τέτοιων μετόχων υπό την έννοια του άρθρου 289 του Κανονισμού του Χ.Α. να διατηρήσουν κατ' ελάχιστον το ποσοστό των μετοχών που κατέχουν στην εταιρία : α) έως την ολοκλήρωση της αύξησης και την εισαγωγή των νέων μετοχών και β) για χρονικό διάστημα 6 μηνών μετά την έναρξη διαπραγμάτευσης των νέων μετοχών, με βάση τα αναφερόμενα στο σχετικό άρθρο (289) του Κανονισμού του ΧΑ .

Προκειμένου να διατηρήσουν το ποσοστό τους, όπως προαναφέρθηκε, οι κύριοι μέτοχοι (κκ. Ελισσάβητ Μανωλά και Αικατερίνη Βοσνιάδου) δηλώνουν ότι θα ασκήσουν πλήρως τα δικαιώματα προτίμησης που τους αναλογούν από την παρούσα αύξηση μετοχικού κεφαλαίου με καταβολή μετρητών. Επ' αυτού σημειώνεται ότι οι ως άνω αναφερόμενοι κύριοι μέτοχοι της Εταιρίας έχουν ήδη καταθέσει € 2.940.600 ευρώ ως ποσό προοριζόμενο για την παρούσα αύξηση του μετοχικού κεφαλαίου της Εταιρίας.

Επιπροσθέτως, οι ως άνω κύριοι μέτοχοι δεσμεύονται ότι θα καλύψουν πλήρως τις οποιοσδήποτε τυχόν αδιάθετες μετοχές προκύψουν από την παρούσα αύξηση του μετοχικού κεφαλαίου μετά τη λήξη της περιόδου άσκησης του δικαιώματος προτίμησης των παλαιών μετόχων, μετά και την αναλογική κατανομή των αδιάθετων μετοχών από την άσκηση του δικαιώματος προτίμησης (με βάση τις δηλώσεις προεγγραφής που θα έχουν κατατεθεί σύμφωνα με παραπάνω παράγραφο).

Σημειώνεται ότι, σύμφωνα με την από 15.05.2006 γνωστοποίηση από τον κ. Γεώργιο Οικονόμου, που έγινε στα πλαίσια του π.δ. 51/92 προς την Επιτροπή Κεφαλαιαγοράς οι κ.κ. Μανωλά και Βοσνιάδου απέκτησαν και κατέχουν τα δικαιώματα ψήφου επ' ονόματι τους πλην όμως ενεργώντας για λογαριασμό του κ. Γεωργίου Οικονόμου.

#### 4.7 ΜΕΙΩΣΗ ΔΙΑΣΠΟΡΑΣ-ΑΡΑΙΩΣΗ (DILUTION)

Η παρούσα αύξηση μετοχικού κεφαλαίου, περιλαμβάνει την έκδοση νέων μετοχών και ως εκ τούτου, δύναται (υπό ορισμένες συνθήκες) να προκύψει μείωση του δικαιώματος συμμετοχής στα κέρδη ανά μετοχή για τους υφιστάμενους μετόχους.

Ακολούθως, παρατίθεται η μετοχική σύνθεση της Εταιρίας που θα προκύψει μετά την παρούσα αύξηση του μετοχικού κεφαλαίου, λαμβάνοντας υπόψη τις προθέσεις διαχείρισης ποσοστών των κυρίων μετόχων, όπως αυτές παρουσιάστηκαν προηγουμένως στην Ενότητα 4.6 – Προθέσεις Βασικών Μετόχων.

Συγκεκριμένα, παρουσιάζονται δύο σενάρια. Στο πρώτο σενάριο γίνεται η παραδοχή ότι επιτυγχάνεται 100% κάλυψη της Α.Μ.Κ. και ότι όλοι οι παλαιοί μέτοχοι θα ασκηθούν τα δικαιώματά τους κατά το ποσοστό αναλογίας τους, με αποτέλεσμα η μετοχική σύνθεση να διαμορφωθεί ως εξής:

Επώνυμο	Όνομα	ΠΡΟ Α.Μ.Κ.		ΜΕΤΑ Α.Μ.Κ.	
		Τεμάχια Μετοχών	Ποσοστό (%)	Τεμάχια Μετοχών	Ποσοστό (%)
Βοσνιάδου	Αικατερίνη	3.112.500	24,50%	6.225.000	24,50%
Μανωλά	Ελισσάβητ	3.112.500	24,50%	6.225.000	24,50%
Tramilia Investments Ltd	-	1.270.000	10,00%	2.540.000	10,00%
Πουλιιάδης & Συνεργάτες Α.Ε.Β.Ε.	-	616.260	4,85%	1.232.520	4,85%
Πέττα	Αικατερίνη	569.000	4,48%	1.138.000	4,48%
Πουλιιάδης	Αθανάσιος	455.800	3,59%	911.600	3,59%
Intersonic Advanced Technology A.B.E.E.	-	398.000	3,13%	796.000	3,13%
Πολυχρονάκος	Δημήτριος	174.000	1,37%	348.000	1,37%
Πασχάλη	Ευανθία	167.000	1,31%	334.000	1,31%
Γεωργόπουλος	Πέτρος	150.000	1,18%	300.000	1,18%
Λοιποί Μέτοχοι	-	2.677.020	21,09%	5.354.040	21,09%
<b>Σύνολο</b>		<b>12.702.080</b>	<b>100,00%</b>	<b>25.404.160</b>	<b>100,00%</b>

Στο δεύτερο σενάριο γίνονται οι εξής παραδοχές: α) μόνο οι κύριοι μέτοχοι (κ.κ. Βοσνιάδου και Μανωλά) θα ασκήσουν τα δικαιώματά τους, β) οι λοιποί μέτοχοι που εμφανίζονται στον παραπάνω πίνακα δεν θα ασκήσουν τα δικαιώματά τους και γ) οι κύριοι μέτοχοι της Εταιρίας θα αναλάβουν τα αδιάθετα κομμάτια.

Σημειώνεται ότι εφόσον ισχύσουν οι παραπάνω παραδοχές, οι οποίες υπογραμμίζεται είναι υποθετικές και πιθανότατα να μην απεικονίζουν την πραγματικότητα, η μετοχική σύνθεση θα διαμορφωθεί ως εξής:

Επώνυμο	Όνομα	ΠΡΟ Α.Μ.Κ.		ΜΕΤΑ Α.Μ.Κ.	
		Τεμάχια Μετοχών	Ποσοστό (%)	Τεμάχια Μετοχών	Ποσοστό (%)
Βοσνιάδου	Αικατερίνη	3.112.500	24,50%	9.463.540	37,25%
Μανωλά	Ελισσάβητ	3.112.500	24,50%	9.463.540	37,25%
Tramilia Investments Ltd	-	1.270.000	10,00%	1.270.000	5,00%
Πουλιιάδης & Συνεργάτες Α.Ε.Β.Ε.	-	616.260	4,85%	616.260	2,43%
Πέττα	Αικατερίνη	569.000	4,48%	569.000	2,24%
Πουλιιάδης	Αθανάσιος	455.800	3,59%	455.800	1,79%
Intersonic Advanced Technology A.B.E.E.	-	398.000	3,13%	398.000	1,57%
PC SYSTEMS Α.Ε.	-	174.000	1,37%	174.000	0,68%
Πασχάλη	Ευανθία	167.000	1,31%	167.000	0,66%
Πολυχρονάκος	Δημήτριος	150.000	1,18%	150.000	0,59%
Λοιποί Μέτοχοι	-	2.677.020	21,09%	2.677.020	10,54%
<b>Σύνολο</b>		<b>12.702.080</b>	<b>100,00%</b>	<b>25.404.160</b>	<b>100,00%</b>

#### 4.8 ΠΡΟΟΡΙΣΜΟΣ ΝΕΩΝ ΚΕΦΑΛΑΙΩΝ

Τα χρήματα που θα αντληθούν από την παρούσα αύξηση του μετοχικού κεφαλαίου με μετρητά θα χρησιμοποιηθούν για την βελτίωση της χρηματοοικονομικής διάρθρωσης της Εταιρίας και την διασφάλιση της περαιτέρω ανάπτυξής της μέσω της ενίσχυσης της ρευστότητάς της λόγω του συνεχώς αυξανόμενου όγκου των έργων που αναλαμβάνει. Παράλληλα μέσω της ανωτέρω προτεινομένης αυξήσεως του μετοχικού κεφαλαίου της Εταιρίας και ενόψει του ότι οι μετοχές της Εταιρίας μετά την άρση της αναστολής διαπραγματέυσής τους, ευρίσκονται υπό καθεστώς επιπήρησης, θα διασφαλισθεί η δημιουργία των

αναγκαίων προϋποθέσεων για την οριστική έξοδο της Εταιρίας από το εν λόγω καθεστώς και την επάνοδο και κυρίως παραμονή τους σε καθεστώς κανονικής διαπραγμάτευσης.

Συγκεκριμένα τα έσοδα της παρούσας αύξησης του μετοχικού κεφαλαίου με μετρητά, τα οποία σε περίπτωση πλήρους κάλυψης θα ανέλθουν μέχρι το ποσό των € 6.351.040 ευρώ θα διατεθούν ως εξής:

- Μείωση Τραπεζικού δανεισμού, ποσό € 4.000.000 ευρώ
- Κεφάλαιο Κίνησης, ποσό € 2.130.000 ευρώ

Τα έξοδα έκδοσης υπολογίζονται στα € 221.040 ευρώ.

Η ανάλυση των προαναφερθέντων ποσών και η κατανομή αυτών παρουσιάζεται στον επόμενο πίνακα.

<b>ΔΙΑΘΕΣΗ ΑΝΤΛΗΘΕΝΤΩΝ ΚΕΦΑΛΑΙΩΝ ΑΠΟ ΤΗΝ Α.Μ.Κ.</b>	
<b>Σκοπός</b>	<b>ποσά σε €</b>
Μείωση Τραπεζικού δανεισμού	4.000.000
Κεφάλαιο κίνησης	2.130.000
Δαπάνες έκδοσης αύξησης μετοχικού κεφαλαίου	221.040
<b>Σύνολο</b>	<b>6.351.040</b>

Από τα € 4 εκατ. ευρώ που προορίζονται για τη μείωση του τραπεζικού δανεισμού τα € 3,2 εκατ. ευρώ θα χρησιμοποιηθούν για τη μείωση του υπολοίπου δανείων της Εμπορικής Τράπεζας και τα υπόλοιπα € 0,8 εκατ. ευρώ θα χρησιμοποιηθούν για τη μείωση τραπεζικών δανείων των λοιπών τραπεζών κατά τη κρίση της Διοίκησης της Εταιρίας.

#### 4.8.1 Χρονοδιάγραμμα Διάθεσης των Αντληθέντων Κεφαλαίων

Τα αντληθέντα κεφάλαια που θα προκύψουν από την παρούσα αύξηση του μετοχικού κεφαλαίου με δημόσια προσφορά και δικαίωμα προτίμησης υπέρ των παλαιών μετόχων, όπως αναλυτικά παρουσιάστηκε στην Ενότητα 4.8 - Προορισμός Νέων Κεφαλαίων, θα διατεθούν άμεσα.

Συγκεκριμένα, και σύμφωνα με τον ακόλουθο πίνακα, η Εταιρία σκοπεύει να χρησιμοποιήσει τα κεφάλαια από την αύξηση του μετοχικού κεφαλαίου της, μετά την αφαίρεση των εξόδων της αύξησης, το αργότερο μέχρι το τέλος του 2007, όσον αφορά στην ανάλωση του κεφαλαίου κίνησης και το αργότερο μέχρι το τέλος του Α' Εξαμήνου του 2008, όσον αφορά στη μείωση του τραπεζικού δανεισμού.

<b>ΕΙΔΟΣ ΔΑΠΑΝΗΣ</b>	<b>Προβλεπόμενη Διάθεση σύμφωνα με την από 12.09.2007 έγκριση της Έκτακτης Γ.Σ.</b>		
	<b>Έως 31.12.2007</b>	<b>Έως 30.06.2008</b>	<b>Σύνολο</b>
Μείωση Τραπεζικού δανεισμού	3.000.000	1.000.000	4.000.000
Κεφάλαιο κίνησης	2.130.000	-	2.130.000
<b>Σύνολο</b>	<b>5.130.000</b>	<b>1.000.000</b>	<b>6.130.000</b>

Σε περίπτωση που δεν καλυφθεί πλήρως η Αύξηση του Μετοχικού Κεφαλαίου τα κεφάλαια που θα αντληθούν θα κατευθυνθούν κυρίως στη μείωση του τραπεζικού δανεισμού.

Μετά την έναρξη διαπραγμάτευσης των νέων μετοχών στο Χρηματιστήριο Αθηνών, η Εταιρία δεσμεύεται να ενημερώσει το επενδυτικό κοινό, την Επιτροπή Κεφαλαιαγοράς και το Χρηματιστήριο Αθηνών σχετικά με την οριστική διαμόρφωση του προορισμού των κεφαλαίων, με βάση τα πραγματοποιηθέντα έσοδα της έκδοσης.

Σημειώνεται ότι η Διοίκηση της Εταιρίας δεσμεύεται να ενημερώνει ανά εξάμηνο τη Διοίκηση του Χρηματιστηρίου Αθηνών και της Επιτροπής Κεφαλαιαγοράς, σύμφωνα με το άρθρο 275 του Κανονισμού του Χρηματιστηρίου Αθηνών και τις αποφάσεις 33/24.11.2005 του Δ.Σ. του ΧΑ και 2/396/31.08.2006 της Επιτροπής Κεφαλαιαγοράς σχετικά με τη χρήση των αντληθέντων

κεφαλαίων. Η ενημέρωση του επενδυτικού κοινού για τη διάθεση των αντληθέντων κεφαλαίων γίνεται μέσω της ηλεκτρονικής ιστοσελίδας της Εταιρίας ([www.pcsystems.gr](http://www.pcsystems.gr)) και του Χ.Α. ([www.ase.gr](http://www.ase.gr)).

Επιπλέον, η Διοίκηση της Εταιρίας δεσμεύεται ότι για οποιαδήποτε τροποποίηση του προορισμού των κεφαλαίων της παρούσας ΑΜΚ καθώς και για κάθε επιπρόσθετη σχετική πληροφόρηση θα τηρήσει την νομοθεσία περί Εταιρικής Διακυβέρνησης και τις σχετικές αποφάσεις του Δ.Σ της Επιτροπής Κεφαλαιαγοράς όπως ισχύουν, σχετικά με την ενημέρωση του επενδυτικού κοινού, του Δ.Σ του Χρηματιστηρίου Αθηνών και της Επιτροπής Κεφαλαιαγοράς.

Οι όροι της κάλυψης της παρούσας αύξησης του μετοχικού κεφαλαίου και οι δεσμεύσεις που οι μέτοχοι της Εταιρίας έχουν αναλάβει παρατέθηκαν προηγουμένως στις Ενότητες 4.1 - Όροι της Αύξησης Μετοχικού Κεφαλαίου και 4.6 – Προθέσεις Βασικών Μετόχων.

#### 4.9 ΣΥΜΒΟΥΛΟΣ ΕΚΔΟΣΗΣ

Σύμβουλος Έκδοσης είναι η ΚΥΚΛΟΣ Χρηματιστηριακή Α.Ε.Π.Ε.Υ. (διεύθυνση: Πανεπιστημίου 39, 105 64 Αθήνα, τηλ. 210.33.64.300), ενώ η διάθεση δικτύου καταστημάτων για την συμμετοχή στην παρούσα αύξηση κεφαλαίου θα γίνει από την 'ΕΜΠΟΡΙΚΗ ΤΡΑΠΕΖΑ'.

Ο Σύμβουλος Έκδοσης δεν έχει συμφέροντα τα οποία δύνανται να επηρεάσουν σημαντικά την παρούσα Α.Μ.Κ., εκτός από την αμοιβή που θα λάβει με την επιτυχή ολοκλήρωση της παρούσας Α.Μ.Κ..

#### 4.10 ΔΑΠΑΝΕΣ ΕΚΔΟΣΗΣ

Οι συνολικές δαπάνες έκδοσης, όπου ενδεικτικά περιλαμβάνονται τα δικαιώματα προς το Χ.Α. και την Επιτροπή Κεφαλαιαγοράς, οι προμήθειες τραπεζικού δικτύου και τα έξοδα εκτύπωσης και διανομής του Ενημερωτικού Δελτίου, εκτιμώνται στο ποσό των € 221.040 ευρώ περίπου και θα καλυφθούν εξ ολοκλήρου από την Εκδότρια Εταιρία.

Οι δαπάνες έκδοσης αναλύονται στον ακόλουθο πίνακα.

<b>ΔΑΠΑΝΕΣ ΕΚΔΟΣΗΣ ΓΙΑ ΤΗΝ Α.Μ.Κ.</b>	<b>ποσά σε €</b>
Δικαιώματα Εγγραφής	6.351,04
Εφάπαξ τέλος υπέρ της Επιτροπής Κεφαλαιαγοράς για την εξέταση του Ενημερωτικού Δελτίου	8.000,00
Ελάχιστο τέλος υπέρ της Επιτροπής Κεφαλαιαγοράς	2.000,00
Δικαιώματα Κ.Α.Α.	12.702,08
Επιτροπή Ανταγωνισμού	4.699,77
Φόρος Συγκέντρωσης Κεφαλαίου	46.997,70
Λοιπές Δαπάνες	140.289,41
- Αμοιβή Συμβούλου Έκδοσης (πλέον ΦΠΑ)	55.000,00
- Αμοιβές Τρίτων (πλέον ΦΠΑ)	30.000,00
- Αμοιβή Δικτύου Καταστημάτων Τράπεζας (πλέον ΦΠΑ)	40.000,00
- Εκτυπώσεις Ενημερωτικού Δελτίου, Ανακοινώσεις, Λοιπές Δαπάνες	15.289,41
<b>Σύνολο</b>	<b>221.040,00</b>