

## **ΕΝΗΜΕΡΩΤΙΚΟ ΔΕΛΤΙΟ**

Για την αύξηση του συνεταιριστικού κεφαλαίου έως € 5.101.520,00 ως εξής:

α) με διάθεση σε παλαιά μέλη 63.769 μερίδων, με δικαίωμα προτεραιότητας, 1 μερίδας για κάθε 2 παλαιές, στην τιμή των 80 Ευρώ.

β) με διάθεση σε νέα μέλη, εφόσον δεν καλυφθεί ο αριθμός από τα παλαιά μέλη, στην τιμή των 80 Ευρώ.

σύμφωνα με απόφαση της έκτακτης Γενικής Συνέλευσης των συνεταίρων της 31/10/2010.

Το Διοικητικό Συμβούλιο της Επιτροπής Κεφαλαιαγοράς ενέκρινε το περιεχόμενο του παρόντος Ενημερωτικού Δελτίου μόνον όσον αφορά στην κάλυψη των αναγκών πληροφόρησης του επενδυτικού κοινού, όπως αυτές καθορίζονται από τις διατάξεις του Κανονισμού (ΕΚ) 809/2004 της Επιτροπής των Ευρωπαϊκών Κοινοτήτων.

Δεν προβλέπεται η εισαγωγή της Συνεταιριστικής Τράπεζας Έβρου στο Χρηματιστήριο.

## Πίνακας Περιεχομένων

σελίδα

<b>1. ΠΕΡΙΛΗΠΤΙΚΟ ΣΗΜΕΙΩΜΑ .....</b>	<b>5</b>
1.1. Εισαγωγή-Προειδοποίηση .....	5
1.2. Συνοπτικές πληροφορίες για την Συνεταιριστική Τράπεζα Έβρου.....	5
1.2.1 Γενικά .....	5
1.2.2. Διοικητικό Συμβούλιο .....	6
1.3. Συνοπτικά Οικονομικά Στοιχεία της Τράπεζας.....	7
1.4. Αύξηση του Συνεταιριστικού Κεφαλαίου και Διαδικασία Διάθεσης των Νέων Μεριδών..	8
Επενδυτικό Πρόγραμμα.....	
1.4.1. Γενικά – Όροι αύξησης Συνεταιριστικού Κεφαλαίου .....	8
1.4.2. Διαδικασία Διάθεσης Νέων Μεριδών & Εγγραφής Μελών στο Συνεταιρισμό.....	11
1.4.3. Επενδυτικό Πρόγραμμα.....	13
1.5. Χρονοδιάγραμμα Προσφοράς .....	13
1.6. Σημαντικότεροι Κίνδυνοι .....	14
<b>2. ΠΑΡΑΓΟΝΤΕΣ ΚΙΝΔΥΝΟΥ.....</b>	<b>15</b>
2.1. Μακροοικονομικοί-περιφερειακοί-κλαδικοί και πολιτικοί κίνδυνοι.....	15
2.2 Κίνδυνοι που συνδέονται με την επιχειρηματική δραστηριότητα της Τράπεζας .....	15
Πιστωτικός Κίνδυνος.....	15
Κίνδυνος Ρευστότητας.....	17
Λειτουργικός Κίνδυνος.....	17
Λοιποί Κίνδυνοι.....	17
2.3.Παράγοντες που επηρεάζουν την αξία της Συνεταιριστικής Μεριδας.....	18
2.4. Κίνδυνος για μη διανομή μερίσματος.....	18
<b>3. ΕΓΓΡΑΦΟ ΑΝΑΦΟΡΑΣ.....</b>	<b>20</b>
3.1. Πρόσωπα υπεύθυνα για το ενημερωτικό δελτίο και δήλωση αυτών για τις πληροφορίες που εμπεριέχονται.....	20
3.2. Νόμιμοι Ελεγκτές .....	20
3.2.1. Ορκωτοί Ελεγκτές .....	20
3.2.2. Φορολογικός Έλεγχος.....	21
3.2.3. Τράπεζα της Ελλάδος .....	21
3.3. Επιλεγμένες Χρηματοοικονομικές Πληροφορίες.....	22
3.4. Πληροφορίες για τη Συνεταιριστική Τράπεζα Ν. Έβρου ΣυνΠΕ .....	23
3.4.1. Ιστορικό και Ανάπτυξη της Συνεταιριστικής Τράπεζας Έβρου .....	23
3.4.2. Επενδύσεις .....	25
3.4.2.1. Πραγματοποιηθείσες επενδύσεις.....	25
3.4.2.2. Κυριότερες επενδύσεις που βρίσκονται στο στάδιο υλοποίησης.....	27
3.4.2.3. Κυριότερες μελλοντικές επενδύσεις.....	27
3.5. Επισκόπηση Επιχειρηματικής Δραστηριότητας.....	28
3.5.1. Κύριες Δραστηριότητες .....	28
3.5.2. Κυριότερες Αγορές.....	30
3.6. Οργανωτική Διάρθρωση.....	30
3.6.1. Θυγατρικές Εταιρίες .....	30
3.6.2. Συμμετοχές σε Λοιπές Επιχειρήσεις.....	31
3.7. Ακίνητα, εγκαταστάσεις, εξοπλισμός.....	31
3.8. Παράγοντες Επηρεασμού Αποτελεσμάτων .....	32
3.8.1. Κύριοι Παράγοντες Επίδρασης στην Τραπεζική Αγορά.....	33
3.8.2. Διαχρονική πορεία Αποτελεσμάτων της Συν/κής Τράπεζας Έβρου.....	34

3.9. Κεφάλαια .....	35
3.9.1. Πληροφορίες για τα κεφάλαια .....	35
3.9.2. Πηγές προέλευσης – Ταμειακές Ροές.....	36
3.9.2.1. Ταμειακές Ροές από Λειτουργικές Δραστηριότητες .....	37
3.9.2.2. Ταμειακές Ροές από Επενδυτικές Δραστηριότητες .....	37
3.9.2.3. Ταμειακές Ροές από Χρηματοδοτικές Δραστηριότητες .....	37
3.9.2.4. Δήλωση για την Επάρκεια του Κεφαλαίου Κίνησης.....	37
3.9.3. Δανειακές ανάγκες-Κεφαλαιακή Διάρθρωση.....	38
3.9.4. Περιορισμός στην χρήση κεφαλαίων .....	39
3.10. Πληροφορίες για τις τάσεις .....	39
3.11. Διοικητικά, Διαχειριστικά και Εποπτικά Όργανα και Ανώτερα Διοικητικά Στελέχη.....	39
3.11.1. Στοιχεία Προσώπων - Παράλληλες Δραστηριότητες - Εμπειρία - Πληροφοριακά Στοιχεία.....	39
3.11.1.1. Διοικητικό Συμβούλιο .....	39
3.11.1.2. Ανώτατα Διευθυντικά και Εποπτικά Στελέχη .....	42
3.11.1.3. Δηλώσεις Μελών Διοικητικών, Εποπτικών Οργάνων και Ανώτατων Διευθυντικών Στελεχών .....	42
3.11.2. Συγκρούσεις Συμφερόντων.....	43
3.12. Αμοιβές και Οφέλη .....	43
3.13. Τρόπος Λειτουργίας του Διοικητικού Συμβουλίου .....	44
3.14. Υπάλληλοι .....	44
3.14.1. Πληροφορίες.....	44
3.14.2. Οργανόγραμμα.....	46
3.14.3. Ανυπαρξία Stock Options και Συμφωνιών Συμμετοχής στο Κεφάλαιο.....	47
3.15. Ανυπαρξία «κύριων μετόχων».....	47
3.16. Συναλλαγές με συνδεδεμένα μέρη .....	47
3.17. Χρηματοοικονομικές πληροφορίες για τα περιουσιακά στοιχεία και τις υποχρεώσεις της Συνεταιριστικής Τράπεζας Έβρου, την χρηματοοικονομική της θέση και τα αποτελέσματά της.....	48
3.17.1. Ιστορικές Χρηματοοικονομικές Πληροφορίες .....	48
3.17.1.1. Ισολογισμοί.....	49
3.17.1.2. Ταμείο & Διαθέσιμα στην Κεντρική Τράπεζα-Απαιτήσεις κατά Πιστωτικών Ιδρυμάτων.....	50
3.17.1.3. Χορηγήσεις .....	50
3.17.1.4. Επισφαλείς Απαιτήσεις – Επάρκεια Προβλέψεων .....	51
3.17.1.5. Ομολογίες, Μετοχές & Τίτλοι Μεταβλητής Απόδοσης .....	52
3.17.1.6. Συμμετοχές σε Συνδεδεμένες και μη Συνδεδεμένες Επιχειρήσεις .....	52
3.17.1.7. Καταθέσεις.....	52
3.17.1.7.1. Εξέλιξη Εργασιών-Αποτελεσμάτων .....	53
3.17.1.7.2. Κατάσταση Μεταβολών Ιδίων Κεφαλαίων.....	56
3.17.1.7.3. Κατάσταση Ταμειακών Ροών.....	58
3.17.1.8. Εκθέσεις Ορκωτών Ελεγκτών-Λογιστών .....	60
3.17.2. Έλεγχος των Ετήσιων Χρηματοοικονομικών Πληροφοριών .....	67
3.17.3. Ημερομηνία των Πλέον Πρόσφατων Χρηματοοικονομικών Πληροφοριών .....	67
3.17.4. Ενδιάμεσες και Άλλες Χρηματοοικονομικές Πληροφορίες.....	67
3.17.5. Μερισματική Πολιτική Συνεταιριστικής Μεριδας .....	68
3.17.6. Δικαστικές και Διαιτητικές Διαδικασίες.....	69
3.17.7. Σημαντικές Αλλαγές στη Χρηματοοικονομική ή Εμπορική Θέση .....	69
3.18. Πρόσθετες Πληροφορίες .....	69
3.18.1. Συνεταιριστικό κεφάλαιο.....	69

3.18.1.1. Ίδια Κεφάλαια – Λογιστική Αξία Μεριδας .....	69
3.18.1.2. Εξέλιξη Συνεταιριστικού Κεφαλαίου .....	70
3.18.2. Καταστατικό .....	71
3.18.2.1. Σκοπός του Συνεταιρισμού .....	71
3.18.2.2. Μέλη Διοικητικών, Διαχειριστικών και Εποπτικών Οργάνων.....	72
3.18.2.3. Περιγραφή Συνεταιριστικής Μεριδας .....	74
3.18.2.4. Σχετική Νομοθεσία.....	75
3.18.2.5. Περιγραφή Δικαιωμάτων και Περιορισμών που απορρέουν από την κατοχή των Συνεταιριστικών Μεριδών και Διαδικασία Άσκησης των Δικαιωμάτων.....	75
3.18.2.6. Διαγραφή και Αποχώρηση Συνεταίρων (Άρθρο 7 του Καταστατικού).....	76
3.18.2.7. Φορολογία Μερισμάτων .....	77
3.18.2.8. Απαιτούμενες Ενέργειες για τη Μεταβολή των Δικαιωμάτων των Συνεταίρων	78
3.18.2.9. Αρμοδιότητες Γενικής Συνέλευσης-Όροι Σύγκλησης των Ετήσιων Γενικών Συνελεύσεων και των Έκτακτων Γενικών Συνελεύσεων, Περιγραφή των Όρων Συμμετοχής (άρθρα 17,18,19,20 του Καταστατικού). .....	78
3.18.2.10. Διατάξεις περί Αλλαγής στον Έλεγχο της Συνεταιριστικής Τράπεζας Έβρου	81
3.18.2.11. Διατάξεις περί Ορίου Ιδιοκτησίας Σχετικά με Γνωστοποίηση Συμμετοχών..	82
3.18.2.12. Όροι περί Μεταβολών στο Επίπεδο του Κεφαλαίου.....	82
3.19. Σημαντικές συμβάσεις .....	82
3.20. Έγγραφα στην διάθεση του κοινού.....	83
<b>4. ΣΗΜΕΙΩΜΑ ΜΕΤΟΧΙΚΟΥ ΤΙΤΛΟΥ .....</b>	<b>85</b>
4.1. Όροι Αύξησης Συνεταιριστικού Κεφαλαίου με δικαίωμα προτεραιότητας στους υφιστάμενους συνεταίρους.....	85
4.2. Λόγοι της Προσφοράς και Χρήση των Εσόδων .....	88
4.3. Πληροφορίες σχετικά με τις Κινητές Αξίες που Προσφέρονται.....	89
4.4. Δαπάνες της Προσφοράς .....	91
4.5 Μείωση της Διασποράς.....	92
<b>ΠΑΡΑΡΤΗΜΑ - Οικονομικές Καταστάσεις Χρήσεων 2007,2008,2009, 01/01/2010 - 31/08/2010 .....</b>	<b>93</b>
A) Ισολογισμοί-Κατάσταση Αποτελεσμάτων Χρήσης-Προσαρτήματα ισολογισμού.....	
B) Κατάσταση Ταμειακών Ροών .....	
Γ) Πίνακας Μεταβολής Ιδίων Κεφαλαίων .....	

## **1. ΠΕΡΙΛΗΠΤΙΚΟ ΣΗΜΕΙΩΜΑ**

### **1.1. Εισαγωγή – Προειδοποίηση**

Το παρόν Ενημερωτικό Δελτίο αφορά στην Δημόσια Προσφορά, συνεταιριστικών μερίδων του πιστωτικού συνεταιρισμού με την επωνυμία «Συνεταιριστική Τράπεζα Ν. Έβρου Συνεταιρισμός Περιορισμένης Ευθύνης» (εφεξής «Συνεταιριστική Τράπεζα Έβρου», ή «Συνεταιριστική Τράπεζα» ή «Τράπεζα» ή «Συνεταιρισμός») στην Ελλάδα σύμφωνα με την από 31/10/2010 απόφαση της Έκτακτης Γενικής Συνέλευσης των μελών του Συνεταιρισμού. Το Ενημερωτικό Δελτίο έχει συνταχθεί σύμφωνα με την ισχύουσα ελληνική νομοθεσία και έχει εγκριθεί από το Διοικητικό Συμβούλιο της Επιτροπής Κεφαλαιαγοράς μόνον όσον αφορά στην κάλυψη των αναγκών πληροφόρησης του επενδυτικού κοινού, όπως αυτές καθορίζονται από τις διατάξεις του κανονισμού (ΕΚ) 809/2004 της Επιτροπής των Ευρωπαϊκών Κοινοτήτων και του νόμου 3401/2005.

Το Ενημερωτικό Δελτίο δεν υπογράφεται από Ανάδοχο ούτε απαιτείται η μεσολάβηση Ανάδοχου σύμφωνα με τα οριζόμενα στην παράγρ. 2 του Άρθρου 16 του Ν.2744/99 (Ρυθμίσεις θεμάτων ΕΥΔΑΠ, χρηματιστηριακές συναλλαγές, συγχώνευση πιστωτικών ιδρυμάτων και άλλες διατάξεις).

Το παρόν περιληπτικό σημείωμα θα πρέπει να εννοηθεί ως εισαγωγή του ενημερωτικού δελτίου και ο επενδυτής θα πρέπει να βασίσει οποιαδήποτε επενδυτική απόφασή του για κινητές αξίες στην εξέταση του ενημερωτικού δελτίου ως συνόλου.

Σε περίπτωση που αξίωση σχετική με τις πληροφορίες που περιέχονται στο ενημερωτικό δελτίο φέρεται ενώπιον δικαστηρίου, ο ενάγων επενδυτής ενδέχεται, βάσει της εθνικής νομοθεσίας των κρατών μελών, να υποχρεωθεί να φέρει τα έξοδα μετάφρασης του ενημερωτικού δελτίου, πριν από την έναρξη της νομικής διαδικασίας. Αστική ευθύνη αποδίδεται στα πρόσωπα εκείνα που υπέβαλαν το περιληπτικό σημείωμα, συμπεριλαμβανομένης οποιασδήποτε μετάφρασής του και ζήτησαν την κοινοποίησή του, αλλά μόνον εάν το εν λόγω σημείωμα είναι παραπλανητικό, ανακριβές ή ασυνεπές, αναγιγνωσκόμενο μαζί με τα άλλα μέρη του ενημερωτικού δελτίου.

Το παρόν περιληπτικό σημείωμα περιλαμβάνει συνοπτικές πληροφορίες για τους όρους της παρούσας Δημόσιας Προσφοράς, τους κινδύνους, την επιχειρηματική δραστηριότητα και τη διοίκηση του Συνεταιρισμού.

### **1.2. Συνοπτικές πληροφορίες για την Συνεταιριστική Τράπεζα Έβρου**

#### **1.2.1 Γενικά**

Η Συνεταιριστική Τράπεζα Έβρου ιδρύθηκε σαν Συνεταιριστική Τράπεζα με την απόφαση υπ' αριθμ. 583/2/18.10.96 της Επιτροπής Νομισματικών και Πιστωτικών Θεμάτων της Τράπεζας της Ελλάδος (ΦΕΚ 249 τεύχος 1ο /31.10.1996). Κύριος σκοπός της Τράπεζας είναι η παροχή φθηνών και ανταγωνιστικών τραπεζικών προϊόντων και υπηρεσιών στα μέλη της και η υποστήριξη των αναπτυξιακών πρωτοβουλιών της τοπικής οικονομίας. Έντονος είναι και ο κοινωνικός της ρόλος, με την τόνωση της ανταγωνιστικότητας της αγοράς στον Έβρο.

Ως εταιρία Ανοικτού Κεφαλαίου, ο Συνεταιρισμός δέχεται αιτήσεις εγγραφής νέων μελών, αλλά και αιτήσεις απόκτησης νέων μερίδων από υπάρχοντες συνεταιίρους. Νέοι και παλαιοί συνεταιίροι φυσικά ή νομικά πρόσωπα έχουν το δικαίωμα εκτός από την υποχρεωτική μερίδα να αποκτήσουν έως και χίλιες πεντακόσιες μία (1.501) προαιρετικές συνεταιριστικές μερίδες. Ειδικά τα νομικά πρόσωπα δημοσίου δικαίου έχουν το δικαίωμα να αποκτήσουν απεριόριστο αριθμό προαιρετικών μερίδων.

Το παρόν Ενημερωτικό Δελτίο εκδίδεται με σκοπό να παραθέσει όλες τις πληροφορίες και τα οικονομικά στοιχεία που είναι απαραίτητα για τη σωστή εκτίμηση της περιουσίας, της χρηματοοικονομικής κατάστασης, των αποτελεσμάτων και των προοπτικών της Συνεταιριστικής Τράπεζας Έβρου, από τους ενδιαφερόμενους για την απόκτηση συνεταιριστικών μερίδων και από τους συμβούλους τους.

Έδρα του Συνεταιρισμού είναι ο Δήμος Αλεξανδρούπολης (άρθρο 2 καταστατικού), όπου βρίσκεται το κεντρικό Κατάστημα επί της οδού Λ. Δημοκρατίας 158, Τ.Κ. 68100, τηλ. 2551080290 και όπου ενάγεται για κάθε διαφορά, εκτός και αν ο νόμος ορίζει διαφορετικά. Το ΑΦΜ του Συνεταιρισμού είναι 096202324 και υποβάλλει τις φορολογικές του δηλώσεις στη ΔΟΥ Αλεξανδρούπολης.

Η νομική κατάσταση του Συνεταιρισμού είναι σύμφωνη με τους νόμους και τους κανονισμούς στους οποίους υπόκειται, όσον αφορά την ίδρυσή του και την καταστατική του λειτουργία, συμπεριλαμβανομένων, ενδεικτικά, των ν. 1667/1986 και 2076/1992 («Ανάλυση και άσκηση δραστηριότητας πιστωτικών ιδρυμάτων και άλλες συναφείς διατάξεις»), όπως ισχύουν.

### **1.2.2 Διοικητικό συμβούλιο – διοίκηση της εταιρίας**

Το Διοικητικό Συμβούλιο που εκλέχθηκε στις Αρχαιρεσίες της 10/5/2009, συνήλθε σε Σώμα την 13/5/2009 (με λήξη της θητείας του την 9/5/2013) (Πρακτικό Ν.214) και μετά από ψηφοφορία, τα διάφορα αξιώματα του Δ.Σ. σήμερα είναι:

1. Νικόλαος Ντουμανίδης, Πρόεδρος, έμπορος, κάτοικος Αλεξανδρούπολης.
2. Χριστόδουλος Τοψίδης, Α' Αντιπρόεδρος, Κτηματομεσίτης, κάτοικος Ορεστιάδας.

3. Παναγιώτης Σαββίδης, Β' Αντιπρόεδρος, έμπορος, κάτοικος Αλεξανδρούπολης.
4. Παναγιώτης Μεσιτίδης, Γραμματέας, έμπορος, κάτοικος Αλεξανδρούπολης.
5. Ιωάννης Καπετανίδης, Ταμίας, Λογιστής – Φοροτεχνικός, κάτοικος Ορεστιάδας.
6. Σταύρος Σταυράκογλου, Μέλος, σύμβουλος παροχής υπηρεσιών, κάτοικος Αλεξ/πολης.
7. Ευάγγελος Γουμενίδης, Μέλος, Ασφαλιστής, κάτοικος Αλεξανδρούπολης.
8. Δημήτριος Καραβασίλης, Μέλος, Οικονομολόγος, κάτοικος Αλεξανδρούπολης.
9. Στέργιος Νάκος, Μέλος, τοπογράφος μηχανικός, κάτοικος Αλεξανδρούπολης.

Επίσης, ανώτατο διευθυντικό στέλεχος της Τράπεζας είναι ο κ. Αποστολίδης Αλέξιος, Γενικός Διευθυντής, κάτοικος Αλεξανδρούπολης.

### 1.3. Συνοπτικά Οικονομικά Στοιχεία της Τράπεζας

Πίνακας: Συνοπτικά Οικονομικά Στοιχεία

<b>(Ποσά σε χιλ. Ευρώ)</b>	<b>2007</b>	<b>2008</b>	<b>2009</b>	<b>ΟΚΤΑΜΗΝΟ 2010</b>
Σύνολο χορηγήσεων	36.858	38.882	43.275	47.639
Σύνολο ενεργητικού	50.376	51.746	65.439	60.982
Σύνολο Καταθέσεων	41.437	40.584	51.517	47.201
Συνεταιριστικό Κεφάλαιο	5.207	7.673	9.472	9.324
Ίδια κεφάλαια (χιλ. Ευρώ)	7.582	10.210	12.142	12.512
Σύνολο Παθητικού	50.376	51.746	65.439	60.982

Πηγή: Αναμορφωμένες Οικονομικές Καταστάσεις Χρήσεων 2007-2009 και οκταμήνου 2010 (ελεγμένες από ορκωτούς ελεγκτές λογιστές)

Πίνακας: Βασικά Μεγέθη και τιμές Τράπεζας

<b>(Ποσά σε Ευρώ)</b>	<b>2007</b>	<b>2008</b>	<b>2009</b>	<b>ΟΚΤΑΜΗΝΟ 2010</b>
Συνεταίροι-Μέλη	4.462	4.927	5.204	5.328
Μερίδες	80.128	111.279	129.048	127.538
Τιμή μερίδας (ευρώ)*	100,00	100,00	100,00	100,00
Προσωπικό	25	27	27	28

Πηγή: Οικονομικές Υπηρεσίες

\* Η τιμή της μερίδας ορίζεται με απόφαση του Δ.Σ.

Πίνακας: Συνοπτικά Στοιχεία Αποτελεσμάτων

<b>(Ποσά σε Ευρώ)</b>	<b>2007</b>	<b>2008</b>	<b>2009</b>	<b>ΟΚΤΑΜΗΝΟ 2010</b>
Καθαρά Έσοδα Τόκων	3.280	3.935	3.827	2.556
Μικτά Οργανικά Κέρδη (Λειτουργικά)	3.634	4.373	4.290	2.822
Κέρδη προς διάθεση	489	85	450	518

Κέρδη μετά από φόρους	489	85	450	368
Μέρισμα Χρήσεως	4%	-	3%	-

Πηγή: Αναμορφωμένες Οικονομικές Καταστάσεις Χρήσεων 2007-2009 και οκταμήνου 2010 (ελεγμένες από ορκωτούς ελεγκτές λογιστές)

Πίνακας: Δείκτες

Δείκτες	2007	2008	2009	ΟΚΤΑΜΗΝΟ 2010
Φερεγγυότητα	13,36%	17,46%	18,03%	18,85%
Ρυθμός Αύξησης Καθαρών Εσόδων από τόκους	20,90%	19,97%	-2,74%	-2,41%
Ρυθμός Αύξησης Κερδών προ Φόρων	21,8%	-79,51%	355,47%	75,59%
Ρυθμός Αύξησης Κερδών μετά από Φόρους	26,08%	-82,64%	429,88%	-
Χορηγήσεις προς Καταθέσεις	88,95%	95,81%	84,00%	100,93%

Πηγή: Οι ως άνω δείκτες προκύπτουν από τις Αναμορφωμένες Οικονομικές Καταστάσεις Χρήσεων 2007-2009 και οκταμήνου 2010 (ελεγμένες από ορκωτούς ελεγκτές λογιστές) εκτός του Δείκτη Φερεγγυότητας, ο οποίος προκύπτει από τις Δημοσιευμένες Οικονομικές Καταστάσεις των αντίστοιχων χρήσεων.

- Ο Δείκτης Φερεγγυότητας υπολογίστηκε από τις αρμόδιες υπηρεσίες της Συνεταιριστικής Τράπεζας Έβρου, σύμφωνα με τις οδηγίες της Τράπεζας Ελλάδος (ΠΔ/ΤΕ 2563/19-7-2005 «Τροποποίηση και Κωδικοποίηση της υπ' αριθμ. ΠΔ/ΤΕ 1313/9-6-1988» όπως ισχύει με θέμα «Στοιχεία που θα υποβάλλουν τα πιστωτικά ιδρύματα στην Τράπεζα της Ελλάδος για την άσκηση ελέγχου φερεγγυότητας, ρευστότητας και αποδοτικότητας»), η οποία για τις συνεταιριστικές τράπεζες επιβάλλει ελάχιστο Δείκτη Φερεγγυότητας 10% (ΠΔ/ΤΕ 2258/93 «Καθορισμός πλαισίου λειτουργίας και εποπτείας πιστωτικών ιδρυμάτων υπό την μορφή πιστωτικών συνεταιρισμών του Ν.1667/1986», όπως ισχύει). Ο Δείκτης Φερεγγυότητας υπολογίστηκε με βάση τις Δημοσιευμένες Οικονομικές Καταστάσεις Χρήσεων 2007-2009 και Οκταμήνου 2010.
- Όπου ρυθμός, εννοείται ποσοστό ετήσιας μεταβολής.
- Ο Δείκτης Χορηγήσεων προς Καταθέσεις υπολογίστηκε με βάση το υπόλοιπο των χορηγήσεων πριν από τις προβλέψεις.

#### **1.4. Αύξηση του Συνεταιριστικού Κεφαλαίου και Διαδικασία Διάθεσης των Νέων Μεριδών – Επενδυτικό Πρόγραμμα**

##### **1.4.1. Γενικά – Όροι αύξησης Συνεταιριστικού Κεφαλαίου με δικαίωμα προτεραιότητας στους υφιστάμενους συνεταιίρους**



Σύμφωνα με την από 31/10/2010 ομόφωνη απόφαση της Τακτικής Γενικής Συνέλευσης της Τράπεζας, και την από 14.9.2010 απόφαση του Διοικητικού της Συμβουλίου, κατά την περίοδο 16/2/2011 έως 16/4/2011 θα πραγματοποιηθεί αύξηση του συνεταιριστικού κεφαλαίου της Τράπεζας, ύψους έως 5.101.520,00 Ευρώ.

Η αύξηση χρονολογικά έχει ως εξής: Καθ' όλη τη διάρκεια της περιόδου προσφοράς, που είναι μεταξύ 16/2/2011 και 16/4/2011, θα ασκήσουν το δικαίωμα προτεραιότητάς τους οι συνεταίροι που έχουν αγοράσει και εξοφλήσει πλήρως τις συνεταιριστικές τους μερίδες μέχρι και την 31 Αυγούστου 2010 και παράλληλα θα εγγράφονται και νέοι συνεταίροι που επιθυμούν να αγοράσουν συνεταιριστικές μερίδες συμμετέχοντας στην αύξηση.

Τιμή διάθεσης των νέων μερίδων ορίζεται για όλη την διάρκεια της αύξησης, η τιμή των 80€, όταν η τρέχουσα τιμή πώλησής τους, που θα ισχύει μετά τη λήξη της προσφοράς και για όλο το 2011, είναι 100€. Το Δ.Σ. της Τράπεζας όρισε ως αξία συνεταιριστικής μερίδας από την 1/1/2010, το ποσό των 100€ (πιο συγκεκριμένα, δεν αποφάσισε αναπροσαρμογή του από προηγούμενα έτη ισχύοντος ποσού). Οι νέες μερίδες που θα προκύψουν από την αύξηση, βάση του Καταστατικού της Τράπεζας, θα πρέπει να διακρατηθούν από τους κατόχους τους για 3 τουλάχιστον χρόνια. **Για όλες τις μερίδες που θα αποκτηθούν κατά τη διάρκεια της αύξησης μετοχικού κεφαλαίου και σχετικά με τη ρευστοποίησή τους, ισχύουν τα οριζόμενα από το Καταστατικό της Τράπεζας και από τη σχετική Νομοθεσία, που σήμερα προβλέπουν, την διακράτηση για 3 έτη από την απόκτησή τους, και εν συνεχεία την υποβολή αίτησης από τους ενδιαφερόμενους για διαγραφή τουλάχιστον τρεις (3) μήνες πριν από το τέλος της χρήσης εξόδου τους και ρευστοποίηση στην τιμή πώλησης, η οποία ορίζεται κάθε έτος από την Γενική Συνέλευση, και διαφέρει από την τιμή αγοράς.**

Η αύξηση του συνεταιριστικού κεφαλαίου θα γίνει με την ακόλουθη αναλογία. Οι παλαιοί συνεταίροι δικαιούνται να αγοράσουν μία μερίδα για κάθε δύο παλαιές που κατέχουν, με τον περιορισμό το τελικό σύνολο των μερίδων τους να μην υπερβαίνει τις 1.502 μερίδες για φυσικά και νομικά πρόσωπα, ενώ δεν υπάρχει περιορισμός για τα Νομικά Πρόσωπα Δημοσίου Δικαίου. Οι στρογγυλοποιήσεις μερίδων λογίζονται υπέρ του συνεταίρου.

Για παράδειγμα, συνεταίρος που διαθέτει 51 μερίδες, μπορεί να αποκτήσει  $51 : 2 = 25,5$  μερίδες, που μετά από στρογγυλοποίηση γίνονται 26.

Σύμφωνα με το πρακτικό 234/14.9.2010 του Δ.Σ. ρητά αποφασίζεται ότι όσοι συνεταίροι δεν ασκήσουν τα δικαιώματα προτεραιότητάς τους έχουν δικαίωμα να τα εκχωρήσουν όποιον επιθυμούν καθ' όλη τη διάρκεια της προσφοράς. Επίσης σύμφωνα με το ως άνω πρακτικό, απεφασίσθη ομόφωνα ότι σε περίπτωση μη χρήσης των δικαιωμάτων των παλαιών μετόχων, τα εναπομείνοντα δικαιώματα θα διατεθούν σε νέους με την ίδια τιμή διάθεσης των 80 Ευρώ, πλέον δικαιώματος εγγραφής 30 Ευρώ τόσο για φυσικά όσο και για νομικά πρόσωπα.

Στον παρακάτω πίνακα αναφέρονται συνοπτικά τα σημαντικότερα στοιχεία της αύξησης κεφαλαίου:

Πίνακας: Συνοπτικά στοιχεία αύξησης κεφαλαίου

Υπάρχουσες Συνεταιριστικές μερίδες στις 31/8/2010	127.538
Έκδοση νέων Μερίδων έως 16/4/2011	63.769
Εκτιμώμενο σύνολο Συνεταιριστικών μερίδων μετά την λήξη της αύξησης	191.307
Εκτιμώμενα Έσοδα Έκδοσης έως	5.101.520 Ευρώ
Τρέχουσα τιμή διάθεσης Συνεταιριστικής Μερίδας, για ολόκληρο το 2010	100 Ευρώ
Τιμή διάθεσης Συνεταιριστικής Μερίδας διαρκούσης της αύξησης	80 Ευρώ
Τιμή διάθεσης Συνεταιριστικής Μερίδας από τη λήξη της αύξησης	100 Ευρώ
Λογιστική Αξία Συνεταιριστικής Μερίδας με την 31/08/2010, όπως αποτιμήθηκε από ορκωτό ελεγκτή – λογιστή	97,50 Ευρώ

Πηγή: Στοιχεία Οικονομικών Υπηρεσιών

Λαμβάνοντας υπόψη το μητρώο μελών της Τράπεζας και την υφιστάμενη αναλογία συνεταιριστικών μερίδων ανά μέλος, το Πιστωτικό Ίδρυμα θα εκδώσει 63.769 νέες συνεταιριστικές μερίδες για την προγραμματισμένη αύξηση του συνεταιριστικού του κεφαλαίου. Αυτό σημαίνει ότι η αύξηση κεφαλαίου συνολικά θα είναι για 5.101.520 Ευρώ, που είναι και το όριο της. Σε περίπτωση που το συγκεντρωθέν ποσό υπερβαίνει το συνολικό αντληθησόμενο, η κατανομή των μερίδων θα γίνει με προτεραιότητα στους παλαιούς και με σειρά απόλυτης χρονικής προτεραιότητας στους νέους συνεταιίρους.

Σημειώνεται δε ότι για όσους μετόχους, μετά την άσκηση των δικαιωμάτων τους προκύπτει υπέρβαση του ορίου των 1.502 μερίδων, προκύπτει διαφορά 2.965 μερίδων, δηλαδή € 237.200. Αν η αύξηση δεν καλυφθεί με μεταβίβαση των υπερβαλλόντων δικαιωμάτων σε παλαιούς ή νέους μετόχους, το τελικό ποσό αύξησης να ανέλθει σε € 4.864.320.

Συμπληρωματικά, των γενικών όρων της αύξησης γίνονται επίσης γνωστά τα ακόλουθα:

- i) Οι μερίδες που προέρχονται από μεταβίβαση που έγινε πριν ή κατά την διάρκεια της αύξησης κεφαλαίου διατηρούν τα δικαιώματα που τους αντιστοιχούν. Η μεταβίβαση των δικαιωμάτων προτεραιότητας θα γίνεται με ειδικό έντυπο που θα προμηθεύει η Τράπεζα. Η Τράπεζα θα λάβει όλα τα αναγκαία μέτρα για την διευκόλυνση των συνεταιίρων που θα επιθυμούν να μεταβιβάσουν ή να αποκτήσουν δικαιώματα, παρέχοντάς τους πληροφόρηση για την συναφή διαδικασία.
- ii) Βάση του Καταστατικού της Τράπεζας, οι μερίδες που θα αποκτηθούν από την έναρξη της αύξησης μέχρι και την λήξη τους, δεν δικαιούνται μέρος για την χρήση 2010.

- iii) Από την επόμενη της λήξης της αύξησης του συνεταιριστικού κεφαλαίου ή της τυχόν παράτασης αυτής και μέχρι την 31/12/2011, η τιμή διάθεσης της μερίδας θα παραμείνει στα 100 ευρώ.
- iv) Στην περίπτωση που η κάλυψη του ποσού της αύξησης δεν είναι πλήρης, το συνεταιριστικό κεφάλαιο της Τράπεζας θα αυξηθεί μέχρι του ποσού της κάλυψης.
- v) Η πώληση των Συνεταιριστικών Μερίδων που αφορούν στην αύξηση του Συνεταιριστικού Κεφαλαίου θα γίνει αποκλειστικά και μόνο από τα Καταστήματα της Τράπεζας. Η ανάκληση ή αναστολή της προσφοράς μετά την έναρξη της διαπραγμάτευσης είναι δυνατή μόνο για λόγους ανώτερης βίας.
- vi) Το ενημερωτικό δελτίο θα διατίθεται στα υποκαταστήματα της Τράπεζας δωρεάν (βλ. παράγραφο 3.21 για το Δίκτυο Υποκαταστημάτων). Σχετική ανακοίνωση-πρόσκληση θα δημοσιευθεί στον ημερήσιο τοπικό τύπο.
- vii) Οι νέοι Συνεταίροι που θα εγγραφούν στην αύξηση, το χρονικό διάστημα που θα διαρκεί η αύξηση θα αγοράσουν συνεταιριστικές μερίδες στην προνομιακή τιμή των 80€, καταβάλλοντας ταυτόχρονα και το δικαίωμα εγγραφής νεοεισερχομένου μέλους στην Τράπεζα των 30€ τόσο για φυσικά όσο και για νομικά πρόσωπα.
- viii) Οι συνεταίροι που ασκώντας τα δικαιώματα προτεραιότητάς τους υπερβαίνουν τον μέγιστο επιτρεπόμενο αριθμό συνεταιριστικών μερίδων ανά μέλος (1.502), θα μπορούν τα υπερβάλλοντα δικαιώματα προτεραιότητας να τα μεταβιβάσουν ή να μην τα ασκήσουν. Κανένα μέλος δεν θα μπορεί, βάσει νόμου, να έχει περισσότερες από 1.502 συνεταιριστικές μερίδες πλην των Νομικών Προσώπων Δημοσίου Δικαίου.

Συνοπτικά, η αύξηση κεφαλαίου θα γίνει με τους ακόλουθους όρους:

A/A	ΗΜΕΡΟΜΗΝΙΑ	ΤΙΜΗ	ΤΡΟΠΟΣ ΕΓΓΡΑΦΗΣ ΣΤΗΝ ΑΥΞΗΣΗ ΚΕΦΑΛΑΙΟΥ
1.	16/2/2011* έως 16/4/2011	80	ΜΕ ΑΣΚΗΣΗ ΔΙΚΑΙΩΜΑΤΩΝ ΑΠΟ ΠΑΛΑΙΟΥΣ ΚΑΙ ΧΩΡΙΣ ΑΣΚΗΣΗ ΔΙΚΑΙΩΜΑΤΩΝ ΑΠΟ ΝΕΟΥΣ** ΣΥΝΕΤΑΙΡΟΥΣ

\* Όπου 16/2/2011 η επομένη της ημερομηνίας έγκρισης του Ενημερωτικού Δελτίου από την Επιτροπή Κεφαλαιαγοράς.

\*\* Η εγγραφή νέων μελών συνοδεύεται με καταβολή δικαιώματος εγγραφής 30€.

#### **1.4.2. Διαδικασία Διάθεσης Νέων Μερίδων & Εγγραφής Μελών στο Συνεταιρισμό**

##### ***Διαδικασία Εγγραφής***

Για τη διάθεση των νέων μερίδων θα ακολουθηθεί η παρακάτω διαδικασία:

Το δικαίωμα εγγραφής θα ασκηθεί στα καταστήματα της Τράπεζας.

Στην αύξηση του συνεταιριστικού κεφαλαίου μπορούν να συμμετέχουν:

- Καθ' όλη τη διάρκεια της προσφοράς, οι συνεταίροι της Τράπεζας, που έχουν εξοφλημένες συνεταιριστικές μερίδες έως την 31 Αυγούστου 2010, σύμφωνα με τα δικαιώματα προτεραιότητας που προκύπτουν από τους όρους της αύξησης και μέχρι τη συμπλήρωση του ανωτάτου ορίου των 1.502 μερίδων για φυσικά πρόσωπα και νομικά πρόσωπα ιδιωτικού δικαίου και απεριόριστο αριθμό μερίδων για νομικά πρόσωπα δημοσίου δικαίου. Σημειώνεται ότι η ιδιότητα του μέλους του Συνεταιρισμού αποκτάται, σύμφωνα με το Καταστατικό, από την απόφαση αποδοχής της αίτησης από το Διοικητικό Συμβούλιο. Κατά το ίδιο διάστημα μπορούν να συμμετέχουν και νέα μέλη, όπου ως νέα μέλη νοούνται οι εγγεγραμμένοι στα μητρώα της Τράπεζας μετά την 31 Αυγούστου 2010. Η εγγραφή των νέων μελών εγκρίνεται από την επόμενη Γενική Συνέλευση, προκειμένου να υπάρχει δικαίωμα συμμετοχής των νέων μελών στις διαδικασίες λήψεως αποφάσεων και δυνατότητα ανάδειξης τους σε όργανα που προβλέπει ο νόμος για το συνεταιρισμό. Η έγκριση λοιπόν της Γενικής Συνέλευσης συνιστά προϋπόθεση μόνο για την άσκηση των τελευταίων αυτών δικαιωμάτων. Επομένως, η δυνατότητα άσκησης των λοιπών δικαιωμάτων των συνεταίρων, όπως αυτά που δίδονται κατά τη διάρκεια της παρούσας αύξησης, υπάρχει και για τα μέλη των οποίων η αίτηση συμμετοχής στο Συνεταιρισμό έχει γίνει αποδεκτή από το Διοικητικό Συμβούλιο, ή έχει κατατεθεί προς έγκριση σε αυτό αλλά η εγγραφή τους δεν έχει ακόμα εγκριθεί από τη Γενική Συνέλευση.

Η διάθεση των μερίδων γίνεται με καταβολή μετρητών σε ειδικό τραπεζικό λογαριασμό που θα ανοιχθεί για την παρούσα αύξηση στα ταμεία των Καταστημάτων μας.

Όλοι οι συνεταίροι, θα λάβουν ενημερωτική επιστολή, η οποία θα περιλαμβάνει ειδικό έντυπο συμμετοχής που θα αναγράφει πόσες συνεταιριστικές μερίδες δικαιούνται. Εάν για οποιοδήποτε λόγο, δεν λάβουν αυτή την επιστολή, θα πρέπει να αποταθούν στα καταστήματα της Τράπεζας για να τους εκδοθεί.

Έχοντας συμπληρώσει το ειδικό έντυπο συμμετοχής και έχοντας διαθέσιμο το ποσό που αντιστοιχεί στις νέες μερίδες που επιθυμούν να αγοράσουν (σε μετρητά ή καταθετικό λογαριασμό) θα πρέπει να αποταθούν στα καταστήματα της Τράπεζας, εντός των προβλεπομένων ημερομηνιών.

Εάν επιθυμείται μεταβίβαση δικαιωμάτων προτεραιότητας θα πρέπει να συμπληρωθεί το ειδικό έντυπο που έχει η Τράπεζα. Το συγκεκριμένο έντυπο πρέπει να υποβληθεί στα καταστήματα της Τράπεζας, ταυτόχρονα με την αίτηση αγοράς των μερίδων που αντιστοιχούν σε αυτά τα δικαιώματα, από νέο ή παλιό μέλος της Τράπεζας τηρώντας την κείμενη Φορολογική Νομοθεσία.

### 1.4.3. Επενδυτικό Πρόγραμμα

Από την αύξηση του συνεταιριστικού κεφαλαίου αναμένεται να αντληθούν έως 5.101.520 Ευρώ τα οποία θα διατεθούν για την υλοποίηση του επενδυτικού σχεδίου της Τράπεζας. Συγκεκριμένα, το άνω ποσό προβλέπεται να διατεθεί ως εξής:

1. Ποσό έως 1.500.000 Ευρώ για την ανακατασκευή – διαρρύθμιση του ιδιόκτητου κτιρίου της Τράπεζας επί της συμβολής των οδών Φιλιππουπόλεως και Λ. Δημοκρατίας και την προσθήκη καθ' ύψος τριών ορόφων, με αναμενόμενη ολοκλήρωση του έργου εντός του 2014. Κατά το έτος 2011 θα δαπανηθούν περίπου 100.000 Ευρώ και στα έτη 2012, 2013 και 2014 τα υπόλοιπα, ανάλογα με την πρόοδο των εργασιών.
2. Ποσό 251.500 Ευρώ για την συμμετοχή της Τράπεζας στην αύξηση του μετοχικού κεφαλαίου της Πανελληνίας Τράπεζας έως 28/2/2011.
3. Για την βελτίωση της ρευστότητας και ανταγωνιστικότητας της Τράπεζας για την περαιτέρω αύξηση των εργασιών της και βέβαια για την αντιμετώπιση των αυξημένων απαιτήσεων της Βασιλείας II, ποσό 3.350.020 Ευρώ.

Επομένως, τα αντληθέντα κεφάλαια που θα προκύψουν από την αύξηση θα καλύψουν κατά το αντίστοιχο ποσό τα ίδια κεφάλαια. Η Γενική Συνέλευση της Τράπεζας θα ενημερώνεται ετήσια για την εξέλιξη του συγκεκριμένου επενδυτικού προγράμματος, μέχρι την ολοκλήρωσή του.

### 1.5. Χρονοδιάγραμμα Προσφοράς

Το χρονοδιάγραμμα της Προσφοράς είναι το ακόλουθο:

<b>ΓΕΓΟΝΟΣ</b>	<b>ΗΜΕΡΟΜΗΝΙΑ</b>
Έγκριση Ενημερωτικού Δελτίου	15/2/2011
Διάθεση Ενημερωτικού Δελτίου	16/2/2011
Δημοσίευση Ανακοίνωσης διάθεσης Ενημερωτικού Δελτίου	16/2/2011
Ανακοίνωση Έναρξης Εγγράφων	17/2/2011
Λήξη Εγγράφων	16/4/2011
Ανακοίνωση Λήξης Εγγράφων	17/4/2011

Σημειώνεται ότι το ως άνω χρονοδιάγραμμα εξαρτάται από αρκετούς αστάθμητους παράγοντες και ενδέχεται να μεταβληθεί, λόγω της σχετικής οικονομικής ρευστότητας της περιόδου. Στην περίπτωση αυτή θα υπάρξει σχετική ανακοίνωση στον Τύπο.

Με την λήξη της διαδικασίας θα κατατεθούν στην Επιτροπή Κεφαλαιαγοράς τα στοιχεία της αύξησης κεφαλαίου και η κατανομή της.

Δεν προβλέπεται η εισαγωγή της Τράπεζας στο Χρηματιστήριο Αθηνών.

Η Συνεταιριστική Τράπεζα Ν. Έβρου δεσμεύεται ότι θα ενημερώσει τη Γενική Συνέλευση σχετικά με τη διάθεση των αντληθέντων κεφαλαίων.

### **1.6. Σημαντικότεροι Κίνδυνοι**

Οι σημαντικότεροι κίνδυνοι που συνδέονται με την επιχειρηματική δραστηριότητα της Τράπεζας και τον κλάδο στον οποίο δραστηριοποιείται είναι:

- Πιστωτικός Κίνδυνος
- Κίνδυνος Ρευστότητας
- Λειτουργικός Κίνδυνος

Για περαιτέρω ανάλυση των παραγόντων κινδύνου, βλ. Ενότητα 2 του παρόντος Ενημερωτικού Δελτίου.

## **2. ΠΑΡΑΓΟΝΤΕΣ ΚΙΝΔΥΝΟΥ**

### 2.1 ΜΑΚΡΟΟΙΚΟΝΟΜΙΚΟΙ – ΠΕΡΙΦΕΡΕΙΑΚΟΙ – ΚΛΑΔΙΚΟΙ ΚΑΙ ΠΟΛΙΤΙΚΟΙ ΚΙΝΔΥΝΟΙ

Η Συνεταιριστική Τράπεζα Έβρου ως χρηματοπιστωτικός οργανισμός επηρεάζεται από τις ευρύτερες διεθνείς οικονομικές και πολιτικές εξελίξεις που μπορούν με τη σειρά τους να επηρεάσουν τις χρηματαγορές κλπ. διεθνώς, στην Ελλάδα και βέβαια και στον Νομό Έβρου. Επιπρόσθετα, οι αποδόσεις της Τράπεζας Έβρου εξαρτώνται και από μακροοικονομικούς παράγοντες των οποίων οι πολιτικές και θεσμικές αλλαγές επηρεάζουν τις χρηματαγορές και κεφαλαιαγορές. Βέβαια, η Τράπεζα Έβρου επηρεάζεται κύρια και από την πορεία της τοπικής οικονομίας, τις περιφερειακές και κλαδικές πολιτικές που επηρεάζουν την περιοχή του ακριτικού Έβρου.

Η Τράπεζα Έβρου όπως όλες οι Τράπεζες, επηρεάζεται επίσης από τις εξελίξεις στον τραπεζικό κλάδο και τις συνθήκες έντονης ανταγωνιστικότητας που επικρατούν σ' αυτόν, όπως επίσης και από τυχόν νομοθετικές ρυθμίσεις που αφορούν τον τραπεζικό κλάδο ή μόνο τις Συνεταιριστικές Τράπεζες. Γενικά, ευρύτερες ή ειδικές συνθήκες που μπορούν να οδηγήσουν σε περιορισμό της οικονομικής δραστηριότητας στο Νομό ή την συρρίκνωση των επιτοκιακών περιθωρίων λόγω ανταγωνισμού μπορούν να επηρεάσουν αρνητικά την πορεία της Τράπεζας. Η διοίκηση της Τράπεζας λαμβάνοντας υπόψιν τους παραπάνω παράγοντες χαράσσει και προσαρμόζει την στρατηγική της με στόχο την σύγχρονη και αποτελεσματική διαχείριση κάθε φύσεως κινδύνου.

### 2.2 ΚΥΡΙΟΤΕΡΟΙ ΚΙΝΔΥΝΟΙ ΠΟΥ ΣΥΝΔΕΟΝΤΑΙ ΜΕ ΤΗΝ ΕΠΙΧΕΙΡΗΜΑΤΙΚΗ ΔΡΑΣΤΗΡΙΟΤΗΤΑ ΤΗΣ ΤΡΑΠΕΖΑΣ

Στα πλαίσια της ΠΔ/ΤΕ 2577/2006 έχει συσταθεί ειδική μονάδα διαχείρισης κινδύνων για την σωστή και έγκαιρη αντιμετώπιση του πιστωτικού, λειτουργικού και κινδύνου ρευστότητας κατά κύριο λόγο, που συνεχώς βελτιώνεται με την συνεργασία - όπως όλες οι συνεταιριστικές Τράπεζες - με ανεγνωρισμένη εταιρία δημιουργίας και εμπορίας λογισμικών προγραμμάτων.

Στη συνέχεια παρατίθενται πληροφορίες σχετικά με τους κυριότερους κινδύνους που αντιμετωπίζει η Τράπεζα, όπως αυτοί προκύπτουν από την καθημερινή της λειτουργία.

#### **Πιστωτικός Κίνδυνος**

Ο πιστωτικός κίνδυνος αποτελεί ίσως τη σημαντικότερη μορφή κινδύνου στην οποία εκτίθεται η Τράπεζα. Ορίζεται ως ο κίνδυνος αδυναμίας εκπλήρωσης από το αντισυμβαλλόμενο μέρους των οφειλομένων ποσών στο χρόνο που αυτά προκύπτουν. Ο πιστωτικός κίνδυνος έχει άμεσες επιρροές στη Κεφαλαιακή Επάρκεια της Τράπεζας καθώς και στα αποτελέσματα της.

Η πολιτική διαχείρισης του πιστωτικού κινδύνου που ακολουθεί η Τράπεζα στοχεύει στην εκτίμηση και την παρακολούθηση του πιστωτικού κινδύνου που αναλαμβάνει. Για την ορθή διαχείρισή του, η Τράπεζα έχει προμηθευτεί εξειδικευμένο λογισμικό (Risk Value Platform: RV Rating & RV Credit της ανώνυμης εταιρείας με επωνυμία «Συστημική P.M. Ανώνυμη Εταιρεία Δημιουργίας και Εμπορίας Λογισμικών Προγραμμάτων» με διακριτικό τίτλο Systemic Risk Management AE), όπως και το σύνολο των Συνεταιριστικών Τραπεζών και η Πανελλήνια Τράπεζα. Το λογισμικό αυτό χρησιμοποιείται για την διαβάθμιση των πιστούχων της, ως προς τον πιστωτικό κίνδυνο, αλλά και για τον υπολογισμό της αντίστοιχης κεφαλαιακής απαίτησης στα πλαίσια της Τυποποιημένης Προσέγγισης (Standardized Approach) της Βασιλείας II. Επίσης, η Τράπεζα έχει θεσπίσει κανόνες για την αξιολόγηση των πελατών, ώστε αυτή να είναι αντικειμενική και να αποτελέσει αξιόπιστη βάση για την μετάβαση στο μέλλον σε πιο εξελιγμένες μεθόδους εκτίμησης - προσέγγισης των εποπτικών κεφαλαίων που προκύπτουν από τον πιστωτικό κίνδυνο.

Για την έγκριση νέων αιτημάτων χρηματοδότησης του επιχειρηματικού της χαρτοφυλακίου, η Τράπεζα έχει ενσωματώσει στις διαδικασίες της και λαμβάνει υπόψη τη διαβάθμιση του πιστούχου σε κατηγορίες πιστωτικού κινδύνου. Επίσης, την τελευταία διετία, έχει θεσπισθεί η συμμετοχή της μονάδας διαχείρισης κινδύνων στην εγκριτική διαδικασία, με αιτιολογημένη εισήγησή της επί όλων των αιτημάτων που προωθούνται στα ανώτερα εγκριτικά κλιμάκια. Η διαδικασία αυτή αποσκοπεί στη περαιτέρω βελτίωση της ποιότητας του δανειακού χαρτοφυλακίου, δίνοντας ιδιαίτερη βαρύτητα στην οικονομική κατάσταση, τα ποιοτικά στοιχεία, την πιθανότητα αθέτησης, την φερεγγυότητα των πιστούχων και εν κατακλείδι στην πιστοληπτική τους ικανότητα, ως προσδιοριστικούς παράγοντες των δυνατοτήτων εξυπηρέτησης και αποπληρωμής των δανειακών τους υποχρεώσεων. Έχει ακόμα καθοριστεί η ετήσια επαναξιολόγηση όλων των χορηγηθέντων πιστώσεων για τη λήψη επιπρόσθετων μέτρων, όπου εκτιμάται ότι είναι απαραίτητο.

Για την μείωση του πιστωτικού κινδύνου και την κάλυψη των απαιτήσεων από τα πάσης μορφής χορηγηθέντα δάνεια και πιστώσεις, η Τράπεζα φροντίζει να λαμβάνει επαρκείς εξασφαλίσεις (προσημειώσεις επί αστικών και εμπορικών ακινήτων, ενέχυρα επί καταθέσεων ή ρευστοποιήσιμων στοιχείων κ.λ.π.) όπως άλλωστε ορίζεται και στον εσωτερικό Κανονισμό Χρηματοδοτήσεών της. Η Τράπεζα έχει σχηματίσει λογιστικές προβλέψεις απομείωσης, οι οποίες αναγνωρίζονται φορολογικά ως ζημιές που έχουν πραγματοποιηθεί για κάλυψη της αναμενόμενης ζημίας του δανειακού χαρτοφυλακίου της. Οι σχηματισθείσες προβλέψεις την 31/12/2009 ανήλθαν σε 3.536.257,68 € ποσό που αντιστοιχούσε σε ποσοστό 8,26 % του δανειακού της χαρτοφυλακίου.



## **Κίνδυνος Ρευστότητας**

Ο κίνδυνος ρευστότητας προκύπτει από την αδυναμία της Τράπεζας να χρηματοδοτήσει στοιχεία του ενεργητικού της όσον αφορά στην αντίστοιχη ληκτότητα και επιτόκια αυτών, αλλά και τον κίνδυνο να μην είναι ικανή να ρευστοποιήσει τα περιουσιακά της στοιχεία σε εύλογες τιμές της αγοράς και μέσα σε εύλογο χρονικό διάστημα. Αφορά ουσιαστικά την αδυναμία της Τράπεζας να ανταποκριθεί στις ταμειακές της υποχρεώσεις και έχει άμεση επίδραση στα αποτελέσματά της. Για την διαχείριση της ρευστότητας και του συνδεδεμένου μ' αυτήν κινδύνου, συνεργάζονται οι αρμόδιες υπηρεσιακές μονάδες, τόσο για την υποβολή των απαραίτητων εποπτικών αναφορών όσο και για την εκτίμηση και πρόβλεψη μελλοντικών τιμών της. Συγκεκριμένα, η Τράπεζα παρακολουθεί την εξέλιξη της ρευστότητας μέσω του δείκτη ρευστών διαθεσίμων<sup>1</sup> και του δείκτη ασυμφωνίας ληκτότητας<sup>2</sup> απαιτήσεων-υποχρεώσεων με αντίστοιχη ενημέρωση της διοίκησης της Τράπεζας.

Έτσι, την 31/8/2010 οι ως άνω δείκτες υπολογίστηκαν 21,4% και 25,00% αντίστοιχα, ενώ την 31/12/2009 ήταν 40,56% και 25,63%.

Οι πηγές κεφαλαίου της Τράπεζας προέρχονται κυρίως από καταθέσεις (ταμειευτηρίου, προθεσμίας, όψεως) και συνεταιριστικό κεφάλαιο, γεγονός που βελτιώνει τη δυνατότητα χρηματοδότησης, μειώνει την εξάρτηση της από μία πηγή χρηματοδότησης και γενικά μειώνει το κόστος χρηματοδότησης. Σημειώνεται ότι για την καλύτερη διαχείριση του κινδύνου ρευστότητας και αποφυγή συγκέντρωσης ρευστότητας σε λίγες ομάδες, η Τράπεζα παρακολουθεί ξεχωριστά όλους τους μεγάλους καταθέτες (καταθέτες χονδρικής σύμφωνα με τα οριζόμενα από την Τράπεζα της Ελλάδος) άνω των 500 χιλ. ευρώ, ενώ παράλληλα προσπαθεί να διατηρήσει μια ισορροπία μεταξύ συνέχισης της χρηματοδότησης και ευελιξίας, μέσω της χρησιμοποίησης προϊόντων διαφορετικής ληκτότητας.

Παράγοντες που ενδέχεται να επηρεάσουν αρνητικά την ρευστότητα της Τράπεζας είναι, για παράδειγμα, η μαζική απόσυρση καταθέσεων προθεσμίας, ταμειευτηρίου, όψεως και τρεχούμενων λογαριασμών ως αποτέλεσμα εξωγενών παραγόντων, μακροοικονομικών ή άλλων, όπως του κινδύνου φήμης (ο οποίος μπορεί να προκληθεί από αρνητική δημοσιότητα και λοιπούς παράγοντες που αδυνατεί να ελέγξει η Τράπεζα). Η Τράπεζα διαρκώς εκτιμά τον κίνδυνο ρευστότητας αναγνωρίζοντας και παρακολουθώντας αλλαγές που απαιτούνται στη χρηματοδότηση ώστε να επιτύχει τους επιχειρηματικούς στόχους στα πλαίσια της ευρύτερης στρατηγικής της.

## **Λειτουργικός Κίνδυνος**

Ο Λειτουργικός Κίνδυνος αφορά κινδύνους που προκύπτουν από τη διαδικασία και τη διεκπεραίωση μιας συναλλαγής, την τεχνολογία και τα συστήματα, την ανθρώπινη συμπεριφορά,

<sup>1</sup>Δείκτης Ρευστών Διαθεσίμων = ρευστά διαθέσιμα (0-30ημέρες) / δανειακά κεφάλαια, με κατώτατο όριο το 20%

<sup>2</sup>Δείκτης Ασυμφωνίας Ληκτότητας Απαιτήσεων-Υποχρεώσεων = απαιτήσεις μείον υποχρεώσεις (0-30ημέρες) / δανειακά κεφάλαια με κατώτατο όριο το -20%

την πολιτική και τη στρατηγική του οργανισμού, το νομικό και θεσμικό περιβάλλον, λογιστικές και φορολογικές παραμέτρους, καθώς και οποιονδήποτε εξωγενή κίνδυνο. Έτσι, για παράδειγμα, ο λειτουργικός κίνδυνος μπορεί να προκύψει λόγω αδυναμίας ελέγχου τήρησης των διαδικασιών ανά πάσα στιγμή από όλες τις υπηρεσιακές μονάδες, λόγω μη σωστής τιμολόγησης των προϊόντων, λόγω δυσλειτουργίας των μηχανογραφικών συστημάτων, λόγω κακόβουλων εσωτερικών ή εξωτερικών ενεργειών, λόγω φυσικών καταστροφών κλπ.

Η προληπτική διαχείριση των λειτουργικών κινδύνων έχει θετική επίδραση στην ποιότητα και στην απρόσκοπτη λειτουργία των δραστηριοτήτων της Τράπεζας και αποσκοπεί στην προστασία τόσο των πελατών του όσο και του ίδιου του οργανισμού. Η Τράπεζα για την καλύτερη παρακολούθηση του λειτουργικού κινδύνου, έχει θεσπίσει από την αρχή του 2008 κανονισμό διαχείρισης λειτουργικού κινδύνου, με σαφείς οδηγίες προς τα Καταστήματά της με σκοπό τη δημιουργία βάσης δεδομένων καταγραφής γεγονότων λειτουργικού κινδύνου.

Για τον υπολογισμό των κεφαλαιακών απαιτήσεων έναντι του Λειτουργικού Κινδύνου η Τράπεζα ακολουθεί τις σχετικές οδηγίες της Τράπεζας της Ελλάδος (ΠΔ/ΤΕ 2590/20.8.2007) και χρησιμοποιήσει την μέθοδο του Βασικού Δείκτη (Basic Indicator) για τον υπολογισμό των κεφαλαιακών απαιτήσεων έναντι αυτής της μορφής κινδύνου.

### 2.3 ΠΑΡΑΓΟΝΤΕΣ ΠΟΥ ΕΠΗΡΕΑΖΟΥΝ ΤΗΝ ΑΞΙΑ ΤΗΣ ΣΥΝΕΤΑΙΡΙΣΤΙΚΗΣ ΜΕΡΙΔΑΣ

Όπως προβλέπει ο Νόμος 1667/86 και το καταστατικό, η Τράπεζα έχει υποχρέωση να αποζημιώσει όσους μεριδιούχους αποφασίσουν να εξέλθουν του συνεταιρισμού μετά από παρέλευση τριών ετών από την εγγραφή τους, με τιμή μερίδας όπως προσδιορίζεται από την ετήσια Γενική Συνέλευση των μεριδιούχων στο πρώτο εξάμηνο του έτους όπως αναλυτικότερα αναφέρεται στο κεφάλαιο 4 του παρόντος φυλλαδίου.

Τυχόν απομείωση της καθαρής θέσης της Τράπεζας που μπορεί να επέλθει από εξωγενείς ή μη παράγοντες, όταν αποφασίσουν μεριδιούχοι να εξέλθουν του συνεταιρισμού είναι πιθανό να επηρεάσει αρνητικά την αξία της αποζημίωσής τους. Η Τράπεζα λαμβάνει όλα τα ενδεικνυόμενα μέτρα για την ανάπτυξη της και την διασφάλιση των συμφερόντων των μεριδιούχων. Παράλληλα η Τράπεζα θα μεριμνήσει για την διευκόλυνση των μεριδιούχων να διαθέσουν τις μερίδες ή τα δικαιώματά τους σε άλλους μεριδιούχους που ενδιαφέρονται να τις / τα αγοράσουν.

### 2.4 ΚΙΝΔΥΝΟΣ ΓΙΑ ΜΗ ΔΙΑΝΟΜΗ ΜΕΡΙΣΜΑΤΟΣ

Η διανομή μερίσματος αποφασίζεται από την Γενική Συνέλευση των μεριδιούχων. Όπως προβλέπει ο Ν.1667/86, όπως ισχύει, η Τράπεζα της Ελλάδος με αιτιολογημένη απόφασή της, μπορεί να ζητήσει την διακράτηση των κερδών για την ενίσχυση των ιδίων κεφαλαίων της

Τράπεζας, κάτι που είναι δυνατό να περιορίσει ή καταστήσει αδύνατη την διανομή μερίσματος. Η διοίκηση επιλαμβάνεται όλων των προσπαθειών για τον σχηματισμό ικανών προβλέψεων και με την προβλεπόμενη αύξηση εργασιών και κερδών, σε μεγαλύτερες προβλέψεις ώστε να διασφαλίζεται η εξυγίανση του χαρτοφυλακίου της και η περαιτέρω ανάπτυξή της καθώς και η αδιάλειπτη διανομή μερίσματος.

Σε κάθε περίπτωση πάντως, ο σκοπός της Τράπεζας δεν είναι η διανομή μερίσματος, αλλά η ικανοποίηση των αναγκών των μελών της και η ανάπτυξη των οικονομικών και κοινωνικών δραστηριοτήτων τους. Εξάλλου, το κίνητρο για την απόκτηση της ιδιότητας του μέλους για το ευρύ κοινό, προέρχεται κυρίως από τις υπηρεσίες που προσφέρονται από την Τράπεζα παρά από την απόδοση του κεφαλαίου που επενδύεται.

### **3. ΕΓΓΡΑΦΟ ΑΝΑΦΟΡΑΣ**

#### **3.1. Πρόσωπα υπεύθυνα για το ενημερωτικό δελτίο και δήλωση αυτών για τις πληροφορίες που εμπεριέχονται**

Υπεύθυνα φυσικά πρόσωπα για την σύνταξη του παρόντος Ενημερωτικού Δελτίου και την ακρίβεια των στοιχείων που περιέχονται σε αυτό είναι οι:

- Νικόλαος Ντουμανίδης, Επιχειρηματίας, Πρόεδρος του Δ.Σ., κάτοικος Αλεξανδρούπολης, τηλ. 2551032185, fax. 2551024047.
- Χριστόδουλος Τοψίδης, Επιχειρηματίας, Α΄ Αντιπρόεδρος Δ.Σ., κάτοικος Ορεστιάδας, τηλ. 2552081320, fax. 2552081321.
- Αλέξιος Αποστολίδης, Γενικός Διευθυντής της Τράπεζας, κάτοικος Αλεξανδρούπολης, τηλ. 25510-81733, fax. 2551024047.
- Σοφία Τριανταφυλλίδου, Υπεύθυνη Λογιστηρίου της Τράπεζας, κάτοικος Αλεξανδρούπολης, τηλ. 25510-24039, fax. 2551024047.

Η Τράπεζα, τα μέλη του Δ.Σ. της και τα φυσικά πρόσωπα που είναι υπεύθυνα για την σύνταξη του Ενημερωτικού Δελτίου, βεβαιώνουν ότι το περιεχόμενό του περιέχει κάθε πληροφορία της οποίας η σύνταξη είναι σύμφωνη με τις διατάξεις του Κανονισμού (ΕΚ) 809/2004 της Επιτροπής των Ευρωπαϊκών Κοινοτήτων.

Η Τράπεζα, τα μέλη του Δ.Σ. της και τα φυσικά πρόσωπα που επιμελήθηκαν τη σύνταξη του Ενημερωτικού Δελτίου δηλώνουν ότι έχουν λάβει γνώση και συμφωνούν με το περιεχόμενο του παρόντος ενημερωτικού δελτίου και βεβαιώνουν υπεύθυνα ότι αφού έλαβαν κάθε εύλογο μέτρο για το σκοπό αυτό, οι πληροφορίες που περιέχονται στο ενημερωτικό δελτίο είναι, εξ' όσων γνωρίζουν, αληθείς και δεν υπάρχουν παραλείψεις που να αλλοιώνουν το περιεχόμενό του.

#### **3.2 Νόμιμοι Ελεγκτές**

##### **3.2.1. Ορκωτοί Ελεγκτές**

Οι Οικονομικές καταστάσεις Ισολογισμών, Αποτελεσμάτων Χρήσεως, Πίνακα Διάθεσης Αποτελεσμάτων, Μεταβολών Ιδίων Κεφαλαίων, Ταμειακών ροών, καθώς και Προσαρτημάτων των τριών τελευταίων Χρήσεων της Τράπεζας έχουν ελεγχθεί για τους σκοπούς του Ενημερωτικού Δελτίου.

Συγκεκριμένα οι χρήσεις 2007 – 2009 και 01/01/2010 έως 31/08/2010 έχουν ελεγχθεί από την ορκωτό ελεγκτή – Λογιστή κ. Σταυρούλα Μπουρικού (Α.Μ. Σ.Ο.Ε.Λ. 14041) της BDO Ορκωτοί Ελεγκτές ΑΕ (Α.Μ. Σ.Ο.Ε.Λ. ΕΕ111).

### **3.2.2. Φορολογικός έλεγχος**

Η Συνεταιριστική Τράπεζα Έβρου έχει περαιώσει τις φορολογικές της υποχρεώσεις μέχρι και το οικονομικό έτος 2010.

Πιο συγκεκριμένα, η περαίωση βάσει του Ν.3888/2010 που διενεργήθηκε εντός του Δεκεμβρίου 2010, αφορούσε τα οικονομικά έτη 2008, 2009 και 2010 και τα ποσά ανά έτος ήταν:

2008	€ 20.373,51
2009	€ 24.204,01
2010	€ 24.859,39
Σύνολο:	€ 69.436,91

Εκτίμηση της Τράπεζας είναι ότι σε περίπτωση φορολογικού ελέγχου δεν θα υπάρξουν αξιοσημείωτες επιπλέον φορολογικές υποχρεώσεις, στο βαθμό που μέχρι σήμερα τηρούσε κανονικά τα προβλεπόμενα βιβλία και στοιχεία του Κ.Β.Σ., αποτυπώνοντας σ' αυτά όλη την φορολογητέα ύλη της και αποδίδοντας κανονικά, στις προβλεπόμενες προθεσμίες, τους φόρους και τις κρατήσεις που της αναλογούσαν σύμφωνα με τους φορολογικούς νόμους και διατάξεις. Σύμφωνα με την Διοίκηση της Τράπεζας δεν αναμένεται επίδραση στην Καθαρή θέση, στην Κατάσταση Αποτελεσμάτων και στις Ταμειακές Ροές του Πιστωτικού Ιδρύματος.

### **3.2.3. Τράπεζα της Ελλάδος**

Η Συνεταιριστική Τράπεζα Έβρου το τελευταίο διάστημα ελέγχθηκε από επιθεωρητές της Τραπεζής της Ελλάδος (από 18-5-2009 έως 22-5-2009), στις υπηρεσίες της Διοίκησης και των Καταστημάτων της, με κύριο αντικείμενο ελέγχου την αξιολόγηση του επιπέδου οργάνωσης και αποτελεσματικότητας των συστημάτων εσωτερικού ελέγχου, με έμφαση στα συστήματα διαχείρισης του πιστωτικού κινδύνου. Επίσης, διενεργήθηκε εκτίμηση της ποιότητας του χαρτοφυλακίου χορηγήσεων καθώς και της επάρκειας προβλέψεων. Κατά τον έλεγχο επισημάνθηκαν:

α) Αδυναμία στις διαδικασίες ανάληψης και διαχείρισης του πιστωτικού κινδύνου και στις διαδικασίες παρακολούθησης και διαχείρισης της λιανικής τραπεζικής.

Ενέργειες: Έγινε άμεσα επικαιροποίηση, συμπλήρωση, κωδικοποίηση σχετικών οδηγιών και κυκλοφορία νέων εντύπων λιανικής τραπεζικής.

β) Προβλήματα μηχανογραφικής υποστήριξης.

Ενέργειες: Ήδη με παρεμβάσεις στο υπάρχον μηχανογραφικό σύστημα διορθώθηκαν πολλά

προβλήματα, προσετέθησαν νέες εφαρμογές και βέβαια έχει καταβληθεί ήδη το ποσό των ευρώ 56.056,46 για την προμήθεια και εγκατάσταση του νέου ενιαίου, για τις Συνεταιριστικές Τράπεζες, μηχανογραφικού συστήματος PROFITS+.

γ) Θέματα που άπτονται του ρόλου της μονάδας διαχείρισης κινδύνου και της στελέχωσης του τμήματος καθυστερήσεων.

Ενέργειες: ο έλεγχος της Τράπεζας Ελλάδος παραδέχεται το ικανοποιητικό επίπεδο λειτουργίας της μονάδας διαχείρισης κινδύνου και οι μικρολεπτομέρειες που κατεγράφησαν ως παρατήρηση διορθώθηκαν άμεσα. Από 1/6/2010 στελεχώθηκε καλύτερα το τμήμα καθυστερήσεων με νέα πρόσληψη.

δ) Ανεπάρκεια προβλέψεων.

Ενέργειες: Με την υπ' αριθμ. 569/26.11.09 επιστολή προς την Τράπεζα της Ελλάδος η Τράπεζα ανέλαβε την υποχρέωση επιπλέον προβλέψεων κατά 10% ετησίως πέραν του υποχρεωτικού 1%. Ήδη οι προβλέψεις του έτους 2009 που διενήργησε η Τράπεζα ήταν κατά πολύ μεγαλύτερες του υπεσχημένου επιπλέον 10%.

Κατόπιν των ανωτέρω, δεν έχει υπάρξει επαναξιολόγηση ή άλλου είδους σχετική επικοινωνία επί του θέματος, από την Τράπεζα της Ελλάδος.

Πέραν των όσων περιγράφονται, δεν υπάρχει καμία άλλη εκκρεμότητα ή υποχρέωση της Σ.Τ.Ε. που να προκύπτει από τον ανωτέρω έλεγχο της Τραπεζικής της Ελλάδος.

### 3.3. Επιλεγμένες Χρηματοοικονομικές Πληροφορίες

Πίνακας: Επιλεγμένες Χρηματοοικονομικές Πληροφορίες

(Ποσά σε χιλιάδες Ευρώ)	2007	2008	2009	ΟΚΤΑΜΗΝΟ 2010
Χορηγήσεις (σε χιλ. Ευρώ)	36.845	38.866	42.794	47.639
Ενεργητικό (σε χιλ. Ευρώ)	50.376	51.746	65.439	60.982
Καταθέσεις (σε χιλ. Ευρώ)	41.437	40.584	51.517	47.201
Συνεταιριστικό Κεφάλαιο	5.207	7.673	9.472	9.324
Ίδια Κεφάλαια (σε χιλ. Ευρώ)	7.582	10.210	12.142	12.512
Καθαρά Έσοδα Τόκων (σε χιλ. Ευρώ)	3.280	3.936	3.827	2.556
Κέρδη Μετά Φόρων (σε χιλ. Ευρώ)	489	85	450	368

Πηγή: Αναμορφωμένες Οικονομικές Καταστάσεις Χρήσεων 2007-2009 και οκταμήνου 2010 (ελεγμένες από ορκωτούς ελεγκτές λογιστές)

Πίνακας: Επιλεγμένες Πληροφορίες για τις μερίδες

	2007	2008	2009	ΟΚΤΑΜΗΝΟ 2010

Εκδοθείσες μερίδες	80.128	111.279	129.048	127.538
Λογιστική Αξία Μερίδας (ευρώ)	95,49	92,15	94,63	97,50
P/BV (Τιμή διάθεσης προς Λογιστική αξία)	1,05	1,09	1,06	1,03

- Πηγή: Στοιχεία Οικονομικών Υπηρεσιών
- Η Λογιστική Αξία υπολογίστηκε διαιρώντας το σύνολο των ιδίων κεφαλαίων με τον αριθμό των εκδοθεισών μερίδων στο τέλος κάθε χρήσης.
- Ο δείκτης P/BV (τιμή διάθεσης της μερίδας προς την λογιστική αξία) υπολογίστηκε διαιρώντας την τιμή διάθεσης κάθε έτους με την Λογιστική Αξία.

Από τους παραπάνω πίνακες προκύπτουν τα εξής:

Τα καθαρά έσοδα από τόκους, οι οποίοι αποτελούν και την κύρια πηγή εσόδων για την Τράπεζα, αυξήθηκαν κατά 20% το 2008 σε σχέση με το 2007 και μειώθηκαν κατά 2,8% το 2009 σε σχέση με το 2008.

Τα κέρδη μετά από φόρους μειώθηκαν κατά 88% το 2008 σε σχέση με το 2007 λόγω των αυξημένων προβλέψεων που διενήργησε η Τράπεζα σύμφωνα με τις οδηγίες της Τραπεζής της Ελλάδος, και αυξήθηκαν κατά 705% το 2009 σε σχέση με το 2008, λόγω της μείωσης του ύψους των προβλέψεων αλλά και της συρρίκνωσης των λοιπών εξόδων Διοίκησης.

Το ενεργητικό αυξήθηκε κατά 2,7% το 2008 συγκριτικά με το 2007 κυρίως λόγω της αύξησης των χορηγήσεων και κατά 26,5% το 2009 σχετικά με το 2008 λόγω της αύξησης των καταθέσεων μας σε άλλες Τράπεζες (αύξηση ρευστότητας).

Οι καταθέσεις περιορίστηκαν κατά 2,1% το 2008 σε σύγκριση με το 2007 ενώ αυξήθηκαν κατά 26,9% το 2009 σε σύγκριση με το 2008.

Η λογιστική αξία της συνεταιριστικής μερίδας της Τραπεζής αυξήθηκε κατά 2,7% το 2009 που οφείλεται στην μεγαλύτερη αύξηση των ιδίων κεφαλαίων από εκείνη των μερίδων.

Αντίστοιχα ο δείκτης P/BV (τιμή διάθεσης προς λογιστική αξία μερίδας) παίρνει τιμές 1,05-1,09-1,06 αντίστοιχα για τα έτη 2007-2008-2009 και 1,03 για την 31/08/2010.

### **3.4. Πληροφορίες για τη Συνεταιριστική Τράπεζα Ν. Έβρου ΣΥΝ Π. Ε.**

#### **3.4.1. Ιστορικό και Ανάπτυξη της Συνεταιριστικής Τράπεζας Έβρου**

Η Συνεταιριστική Τράπεζα Έβρου συστήθηκε ως Αστικός Πιστωτικός Συνεταιρισμός Ν. Έβρου, με την από 15 Μαΐου 1995 ιδρυτική συνέλευση και συνέταξε το καταστατικό λειτουργίας της που αποτελείται από 46 άρθρα.

Την 23.4.1996 με την υπ' αριθ. 15963 επιστολή ο Αστικός Πιστωτικός Συνεταιρισμός Ν. Έβρου υπέβαλε σχετικό αίτημα στην Τράπεζα της Ελλάδος για την παροχή άδειας λειτουργίας. Η Τράπεζα της Ελλάδος με το υπ' αριθ. 671/24.10.1996 έγγραφό της κοινοποιεί την υπ' αριθ.

583/2/18.10.96 απόφαση της Επιτροπής Νομισματικών και Πιστωτικών Θεμάτων που αναφέρει: «Παρέχεται άδεια λειτουργίας πιστωτικού ιδρύματος υπό την μορφή πιστωτικού συνεταιρισμού του Ν.1667/86 στον Αστικό Πιστωτικό Συνεταιρισμό Ν. Έβρου ΣΥΝ. Π. Ε. με την επωνυμία «ΣΥΝΕΤΑΙΡΙΣΤΙΚΗ ΤΡΑΠΕΖΑ Ν. ΕΒΡΟΥ ΣΥΝ. Π. Ε.» και έδρα την Αλεξανδρούπολη.

Μετά από αίτημά της η Σ.Τ.Ε. έλαβε έγκριση για την διενέργεια συναλλαγών με μη μέλη της. Η απόφαση της συνεδρίασης της επιτροπής τραπεζικών και πιστωτικών θεμάτων 244/30.5.2007 της κοινοποιήθηκε με την υπ' αριθ. 1047/13.6.2007 επιστολή της Τραπεζής Ελλάδος.

Η λειτουργία και η προώθηση των σκοπών της Συνεταιριστικής Τράπεζας καθορίζονται από το καταστατικό της και διέπονται από τις διατάξεις του Ν.1667/86, τον Ν.2076/92 καθώς και του Αστικού και Εμπορικού Δικαίου. Η ίδρυση και η εν γένει δραστηριότητα της Συνεταιριστικής Τράπεζας τελούν σε συμμόρφωση με το νομικό πλαίσιο στο οποίο αυτή υπόκειται. Ο Νόμος 1667/86 αναφέρεται στην έννοια του Αστικού Πιστωτικού Συνεταιρισμού, στις προϋποθέσεις για την ίδρυσή του, στα περιεχόμενα του καταστατικού, στα μέλη του Συνεταιρισμού, στην συνεταιριστική μερίδα, στην Γενική Συνέλευση, στο Διοικητικό Συμβούλιο, στις αρμοδιότητες και την διαδικασία συγκρότησής του, στα βιβλία που πρέπει να τηρεί ο Συνεταιρισμός, καθώς και στην εποπτεία των Συνεταιρισμών. Οι διατάξεις αυτές είναι ενσωματωμένες στο καταστατικό του Αστικού Πιστωτικού Συνεταιρισμού Ν. Έβρου, το οποίο στηρίζεται στο υφιστάμενο θεσμικό πλαίσιο και την εμπειρία άλλων Συνεταιρισμών της χώρας οι οποίοι είχαν ήδη μετεξελιχθεί σε Συνεταιριστικές Τράπεζες. Το καταστατικό της Συνεταιριστικής Τράπεζας παρατίθεται στο Παράρτημα του Ενημερωτικού Δελτίου. Ο Ν.2076/92 (ΦΕΚ 130/1-8-92) αναφέρεται στην ανάληψη και άσκηση δραστηριότητας πιστωτικών ιδρυμάτων και σε άλλες συναφείς διατάξεις. Προσδιορίζει την έννοια του Πιστωτικού Ιδρύματος, τους όρους και τις προϋποθέσεις ίδρυσης και λειτουργίας πιστωτικού ιδρύματος, τη διαδικασία για την χορήγηση άδειας λειτουργίας πιστωτικού ιδρύματος από την Τράπεζα της Ελλάδος, την ανάκληση άδειας Πιστωτικού Ιδρύματος, την ελεύθερη εγκατάσταση και παροχή υπηρεσιών στην Ελλάδα και σε άλλα κράτη μέλη της Ευρωπαϊκής Ένωσης, στις ειδικές συμμετοχές πιστωτικών ιδρυμάτων σε άλλες επιχειρήσεις, στην έννοια και έκταση αρμοδιοτήτων της Τραπεζής Ελλάδος και των αρμοδίων αρχών για την εποπτεία των πιστωτικών ιδρυμάτων και σε διάφορες άλλες διατάξεις. Η πράξη 2258/2.11.93 του Διοικητή της Τράπεζας της Ελλάδος καθορίζει το πλαίσιο λειτουργίας και εποπτείας πιστωτικών ιδρυμάτων υπό μορφή πιστωτικών συνεταιρισμών, να διενεργούν εργασίες που κατά τις ισχύουσες διατάξεις αποτελούν αντικείμενο δραστηριότητας των εμπορικών τραπεζών που λειτουργούν στην Ελλάδα. Προσδιορίζει το ύψος των πιστωτικών διευκολύνσεων στον ίδιο συνεταίρο, που δεν επιτρέπεται να υπερβαίνουν συνολικά το 15% των ιδίων κεφαλαίων της Συνεταιριστικής Τράπεζας, καθώς και οδηγίες για την παροχή άδειας λειτουργίας πιστωτικών ιδρυμάτων.



Τέλος, με την από 10.5.2009 απόφαση της Γενικής Συνέλευσης των μελών του Συνεταιρισμού το καταστατικό του τροποποιήθηκε και κωδικοποιήθηκε σε ενιαίο κείμενο, και έχει καταχωρηθεί στο Μητρώο Αστικών Συνεταιρισμών του Ειρηνοδικείου Αλεξανδρούπολης.

Η διάρκεια του συνεταιρισμού είναι αορίστου χρόνου.

### **3.4.2. Επενδύσεις**

#### **3.4.2.1. Πραγματοποιηθείσες επενδύσεις**

Η ανάπτυξη της ΣΥΝΕΤΑΙΡΙΣΤΙΚΗΣ ΤΡΑΠΕΖΑΣ ΕΒΡΟΥ προϋποθέτει συνεχείς επενδύσεις σε λογισμικό, ανάπτυξη συστημάτων πληροφορικής και νέων προϊόντων, εξοπλισμό παγίων-τεχνολογίας κ.α.

Σημαντικά ποσά διατίθενται επίσης σε λογισμικό και σε νέα τεχνολογία. Οι επενδύσεις της τριετίας παρατίθενται στον ακόλουθο πίνακα:

#### ΕΠΕΝΔΥΣΕΙΣ ΣΕ ΠΑΓΙΑ ΣΤΟΙΧΕΙΑ (ποσά σε χιλ. €)

ΠΕΡΙΓΡΑΦΗ	2007	2008	2009	ΟΚΤΑΜΗΝΟ 2010	ΣΥΝΟΛΑ
Οικόπεδο - Κτίρια	-	2.235		43	2.278
Έπιπλα & λοιπός εξοπλισμός	24	29	23	19	95
Προκαταβολές κτίσεως παγίων στοιχείων	-	-	-	-	0
Λοιπά άύλα στοιχεία	616	299	8		923
<b>ΣΥΝΟΛΟ</b>	<b>640</b>	<b>2563</b>	<b>31</b>	<b>62</b>	<b>3.296</b>

Πηγή: Αναμορφωμένες Οικονομικές Καταστάσεις Χρήσεων 2007-2009 και οκταμήνου 2010 (ελεγμένες από ορκωτούς ελεγκτές λογιστές).

Οι επενδύσεις που έχουν ολοκληρωθεί κατά τα προηγούμενα έτη αφορούσαν την αναβάθμιση λογισμικού υπάρχοντος μηχανογραφικού συστήματος, την αγορά μηχανημάτων και Α.Τ.Μ.ς και δαπάνες σύνδεσης με διατραπεζικά συστήματα (ΔΙΑΣ – ΤΕΙΡΕΣΙΑΣ – ΔΗΣΣΕ). Οι επενδύσεις σε έπιπλα αφορούσαν τον εξοπλισμό των γραφείων της Διοίκησης καθώς και την ίδρυση και λειτουργία των δύο Κ/Σ Φερών και Σουφλίου.

Στην τελευταία τριετία αξιοσημείωτη επένδυση αποτελεί η αγορά ακινήτου-κτιρίου αξίας 2.235.000€ ως και έξοδα ίδρυσης και α' εγκατάστασης 298.000€.

Πιο συγκεκριμένα:

#### **Έτος 2007**

Οι επενδύσεις αφορούν:

- α) Προκαταβολή για την προμήθεια του μηχανογραφικού συστήματος PROFITS+ που θα εγκατασταθεί σε όλες τις Συνεταιριστικές Τράπεζες ποσού 41.479€.
- β) Προμήθεια μηχανής καταμέτρησης χαρτονομισμάτων και φωτοτυπικού μηχανήματος συνολικής αξίας 4.782€.
- γ) προμήθεια Η/Υ, εκτυπωτών και λοιπού εξοπλισμού για την υποδοχή του προγράμματος PROFITS+ ποσού 19.000€.
- δ) προμήθεια προγραμμάτων για σύνδεση των Α.Τ.Μ.ς, για διαχείριση δανείων – καταθέσεων και Windows 8.273€.

Επίσης, ποσό € 566.765 ως λοιπά έξοδα πολυετούς απόσβεσης προκύπτει από ατασθαλίες διευθυντικού στελέχους Καταστήματος Ορεστιάδας. Εκ του ποσού αυτού των κεφαλαιοποιηθέντων εξόδων, το αναπόσβεστο υπόλοιπο την 31/8/2010 ανέρχεται σε € 229.264,95.

### **Έτος 2008**

Οι επενδύσεις του 2008 αφορούν:

- α) Αγορά ακινήτου που προορίζεται να στεγάσει το Κατάστημα Αλεξανδρουπόλεως και τις διοικητικές υπηρεσίες της Τραπέζης 2.235.000€.
- β) Καθίσματα, φωτοτυπικό μηχάνημα, αριθμομηχανή και κλιματιστικού για το Κατάστημα Αλεξανδρουπόλεως συνολικού ποσού 4.645 €.
- γ) Κάμερες ασφαλείας και συστήματα συνεχούς καταγραφής 1.056 €.
- δ) Φόρος μεταβίβασης (αγοράς ακινήτου) 296.952 €.
- ε) Αγορά και εγκατάσταση 3 Α.Τ.Μ.ς, άδειες λειτουργίας και λογισμικό σύνολο 23.000 €. Τα Α.Τ.Μ.ς τοποθετήθηκαν στα Καταστήματα Αλεξανδρούπολης, Διδυμοτείχου και Ορεστιάδας.

### **Έτος 2009**

Οι επενδύσεις του 2009 αφορούν:

- α) Δύο μηχανές καταμέτρησης χαρτονομισμάτων, πυρασφαλές ερμάριο, μία αριθμομηχανή, δύο UPS και 5 rooters, τρεις εξωτερικές κάμερες παρακολούθησης για τα Α.Τ.Μ.ς 22.500€.
- β) Αγορά προγράμματος για την πρόληψη ξεπλύματος χρήματος 5.000 €.
- γ) Προμήθεια και εγκατάσταση προγράμματος για την διασύνδεση της Τράπεζας με το σύστημα DIASPAY αξίας 6.545 €.
- δ) Προμήθεια και εγκατάσταση προγράμματος για την υποστήριξη των γραμμών σύνδεσης Καταστημάτων Φερών, Διδυμοτείχου και Ορεστιάδας 1.539 €.

### **Έτος 2010**

Οι επενδύσεις κατά το οκτάμηνο του 2010 αφορούν:

- α) θύρες αποτροπής καταστημάτων Αλεξανδρούπολης, Διδυμοτείχου, Ορεστιάδας αξίας 42.621€.
- β) Γραφείο και εξοπλισμός γραφείου Νομικού Συμβούλου αξίας 2.000€.
- γ) Αρχαιοθήκη για τις διοικητικές υπηρεσίες της Τράπεζας 2.000€.
- δ) μηχανή καταμέτρησης χαρτονομισμάτων στο Κατάστημα Αλεξανδρούπολης αξίας 1.000€.
- ε) Εκσυγχρονισμός – αντικατάσταση Η/Υ Διευθυντών Καταστημάτων αξίας 4.000 €.
- στ) UPS αξίας 6.000 €.
- ζ) Εκσυγχρονισμός συστήματος συναγερμού σε όλα τα Καταστήματα αξίας 4.000 €.
- η) Συμπληρωματικός εξοπλισμός για τα Α.Τ.Μ.σ αξίας 3.000 €.

#### **3.4.2.2. Κυριότερες επενδύσεις που βρίσκονται στο στάδιο υλοποίησης (έτος 2010, αρχές έτους 2011)**

- Συνεχείς είναι οι επενδύσεις στον τομέα της Πληροφορικής. Ήδη εντός του 2010 ξεκίνησαν και αναμένονται να ολοκληρωθούν οι ακόλουθες επενδύσεις:
  - Προμήθεια και εγκατάσταση των απαραίτητων προγραμμάτων για τη σύνδεση με τα συστήματα DIAS Credit Transfer, DIAS DEBIT – DIRECT DEBIT, Πληρωμή μισθοδοσίας Οργανισμών μέσω αποστολής αρχείων, από την εταιρία OPEN SOLUTIONS, συνολικής αξίας 17.000,00€, έργο το οποίο αναμένεται να ολοκληρωθεί κατά το πρώτο τρίμηνο του 2011.
  - Προμήθεια και εγκατάσταση εξοπλισμού, απαραίτητου για την λειτουργία των ως άνω συστημάτων διασύνδεσης με τα συστήματα της DIAS, συνολικής αξίας 6.761,31€, η οποία έχει ολοκληρωθεί.
  - Εντωμεταξύ αναμένεται και η ολοκλήρωση της προμήθειας και εγκατάστασης του συστήματος PROFITS+, από την εταιρία INTRACOM, εντός του 2011.

Οι προς υλοποίηση επενδύσεις θα καλυφθούν από τα Ίδια Κεφάλαια της Τράπεζας.

#### **3.4.2.3. Κυριότερες μελλοντικές επενδύσεις (2011-2014)**

Διαρκής στόχος της ΣΥΝΕΤΑΙΡΙΣΤΙΚΗΣ ΤΡΑΠΕΖΑΣ ΕΒΡΟΥ είναι η ανάπτυξη και η ενδυνάμωσή της, μέσω ανταγωνιστικών προϊόντων και υπηρεσιών. Για την υλοποίηση αυτού του στόχου το Πιστωτικό Ίδρυμα πρέπει να επενδύει διαρκώς σε δίκτυο, τεχνολογία και ανθρώπινους πόρους. Για την προσεχή τριετία η Τράπεζα ενδεικτικά και όχι περιοριστικά, αναμένεται να προβεί στις ακόλουθες επενδύσεις:

1. Ανακατασκευή – διαρρύθμιση του ιδιόκτητου κτιρίου επί της συμβολής των οδών Φιλιππουπόλεως και Λ. Δημοκρατίας και την προσθήκη καθ' ύψος τριών ορόφων, με σκοπό την στέγαση του Κεντρικού Καταστήματος Αλεξανδρούπολης και των υπηρεσιών

Διοίκησης, με αναμενόμενη ολοκλήρωση του έργου εντός του 2014. Κατά το έτος 2011 θα δαπανηθούν περίπου 100.000 Ευρώ και στα έτη 2012, 2013 και 2014 τα υπόλοιπα μέχρι του αναμενόμενου ποσού των Ευρώ 1.500.000,00, ανάλογα με την πρόοδο των εργασιών.

2. Συμμετοχή στην αύξηση του μετοχικού κεφαλαίου της Πανελληνίας Τράπεζας με αναμενόμενη ημερομηνία ολοκλήρωσης της αύξησης έως 28/2/2011, και συνολικό ποσό 251.500 Ευρώ.
3. Βελτίωση της ρευστότητας και ανταγωνιστικότητας της Τράπεζας για την περαιτέρω αύξηση των εργασιών της και βέβαια για την αντιμετώπιση των αυξημένων απαιτήσεων της Βασιλείας II, ποσού 3.350.020 Ευρώ.

Οι παραπάνω επενδύσεις θα χρηματοδοτηθούν από την παρούσα αύξηση του συνεταιριστικού κεφαλαίου και από τα ίδια κεφάλαια της Τράπεζας.

### **3.5. Επισκόπηση Επιχειρηματικής Δραστηριότητας**

#### **3.5.1 Κύριες δραστηριότητες**

Η Συνεταιριστική Τράπεζα Έβρου Εξυπηρετεί πάνω από 10.000 πελάτες εκ των οποίων περίπου 1.000 επιχειρήσεις και 9.000 ιδιώτες - νοικοκυριά.

Συνοπτικά τα βασικά προϊόντα της Τράπεζας είναι τα ακόλουθα:

ΠΡΟΪΟΝΤΑ ΧΟΡΗΓΗΣΕΩΝ
ΣΤΕΓΑΣΤΙΚΑ ΔΑΝΕΙΑ ΠΡΟΣ ΙΔΙΩΤΕΣ (Χωρίς ποινή αποπληρωμής – Χωρίς έξοδα και επιβαρύνσεις)
Με κυμαινόμενο επιτόκιο από την ημέρα χορήγησης
Με σταθερό επιτόκιο για 3, 5, 10 χρόνια
Επισκευαστικά Δάνεια με Κυμαινόμενο επιτόκιο
Επισκευαστικά Δάνεια με σταθερό επιτόκιο για 3,5,10 χρόνια
ΠΡΟΣΩΠΙΚΑ-ΚΑΤΑΝΑΛΩΤΙΚΑ ΔΑΝΕΙΑ Με σταθερό επιτόκιο από την ημέρα χορήγησης – Χωρίς ποινή πρόωρης αποπληρωμής –Χωρίς επιβαρύνσεις
Προσωπικά – Καταναλωτικά Δάνεια
Δάνειο Αγοράς ΙΧ μέσω εμπόρων
ΕΠΙΧΕΙΡΗΜΑΤΙΚΑ ΔΑΝΕΙΑ – ΕΓΓΥΗΤΙΚΕΣ ΕΠΙΣΤΟΛΕΣ
Δάνεια για Κεφάλαια Κίνησης Επιχειρήσεων τακτής λήξης

Ανοιχτά Δάνεια Κεφαλαίου Κίνησης Επιχειρήσεων
Δάνεια παγίων εγκαταστάσεων – εξοπλισμού
Εγγυητικές επιστολές όλων των κατηγοριών με μειωμένες προμήθειες
ΠΡΟΪΟΝΤΑ ΚΑΤΑΘΕΣΕΩΝ
Λογαριασμοί Ταμιευτηρίου, με επιτόκιο ανάλογα με το υπόλοιπο. Χωρίς ελάχιστο υπόλοιπο κατάθεσης, χωρίς περιορισμό στις κινήσεις, χωρίς έξοδα, με τόκο από το 1 <sup>ο</sup> €.
Λογαριασμοί Μισθοδοσίας, με δυνατότητα υπεραναλήψεων
Λογαριασμοί Όψεως επιχειρήσεων, με δωρεάν μηνιαίο <i>extrait</i>
ΠΡΟΘΕΣΜΙΑΚΕΣ ΚΑΤΑΘΕΣΕΙΣ με διάφορες διάρκειες και Διαπραγματεύσιμο Επιτόκιο

- Η Τράπεζα δραστηριοποιείται επίσης:
  - στην εξυπηρέτηση Εισαγωγών και Εξαγωγών μέσω της Πανελλήνιας Τράπεζας.
  - σε Ασφαλιστικές Εργασίες, μέσω της Συνεταιριστικής Ασφαλιστικής.
  - Είναι μέλος των διατραπεζικών συστημάτων πληρωμών ΔΙΑΣ-CHEQUE, ΔΙΑΣ-PAY γεγονός το οποίο δίνει την δυνατότητα να γίνονται εισπράξεις συντάξεων και μισθοδοσίας καθώς και επιταγών όλων των Τραπεζών.
- Πέρα όμως από τα κλασικά τραπεζικά προϊόντα Δανειακά και Καταθετικά, για τις επιχειρήσεις και τα νοικοκυριά, η οργανωτική δομή της Τράπεζας, η τεχνολογική της επάρκεια, και η συστηματική συνεργασία με την Πανελλήνια Τράπεζα της δίνουν πλέον την δυνατότητα ανάπτυξης πολλών νέων και σύγχρονων προϊόντων και υπηρεσιών. Ενδεικτικά αναφέρονται:
  - Οι πιστωτικές κάρτες Visa και MasterCard με δυνατότητα αγορών και συναλλαγών πανελλαδικά αλλά και στο εξωτερικό.
  - Η Πανελλαδική on line Τραπεζική εξυπηρέτηση, προς τους πελάτες της για αναλήψεις, καταθέσεις, εξόφληση επιταγών ακόμα και πληρωμή δόσης δανείου στα 181 καταστήματα των Συνεταιριστικών Τραπεζών και της Πανελλήνιας Τράπεζας, μέσω του Κέντρου Ηλεκτρονικών Πληρωμών (Κ.Η.Π.) των Συνεταιριστικών Τραπεζών.

Βασική προτεραιότητα και συνεχής επιδίωξη της Συνεταιριστικής Τράπεζας Έβρου είναι η ενίσχυση της εικόνας και της ανταγωνιστικότητάς της. Η ανταγωνιστικότητα της Τράπεζας βελτιώνεται συστηματικά μέσα από την αρτιότερη παροχή υπηρεσιών και την παρουσίαση νέων προϊόντων. Με διαφοροποιημένα προϊόντα Χορηγήσεων και Καταθέσεων, απαντά στις ανάγκες των διαφόρων κατηγοριών πελατείας.

Μέσω των συνεργασιών με την ΠΑΝΕΛΛΗΝΙΑ Τράπεζα και το διατραπεζικό σύστημα πληρωμών ΔΙΑΣ, εμπλουτίζει σταθερά την γκάμα των προϊόντων της και των διαμεσολαβητικών εργασιών της.

Παράλληλα, είναι σημαντικότερη η υποστήριξη που παρέχει στις πολύ μικρές και μικρομεσαίες επιχειρήσεις του Νομού Έβρου, με την υποστήριξη των επενδυτικών τους σχεδίων μέσω των ΠΕΠ, που προκηρύχθηκαν στα πλαίσια του Γ' Κοινοτικού Πλαισίου Στήριξης. Η υποστήριξη αυτή συνεχίζεται και επί του παρόντος μέσω του ΕΣΠΑ, με 100 περίπου επιχειρήσεις να έχουν υποβάλλει επενδυτικές προτάσεις μέσω της Τραπέζης μας, εκ των οποίων οι 19 οι οποίες εγκρίθηκαν προς υλοποίηση, να εξυπηρετούνται από τις Υπηρεσίες της Τράπεζας.

### 3.5.2. Κυριότερες Αγορές

Η Τράπεζα δραστηριοποιείται επί του παρόντος αποκλειστικά στον Νομό Έβρου. Βασική πηγή εσόδων είναι οι τόκοι χορηγήσεων και οι προμήθειες που σχετίζονται με τα χορηγητικά προϊόντα. Παρακάτω παρατίθεται πίνακας με την κατανομή των εσόδων ανά Κατάστημα – γεωγραφική περιοχή του Νομού Έβρου:

Πίνακας: Κατανομή Εσόδων

<b>(Ποσά σε Ευρώ)</b>	<b>2007</b>	<b>2008</b>	<b>2009</b>	<b>ΟΚΤΑΜΗΝΟ 2010</b>
ΑΛΕΞΑΝΔΡΟΥΠΟΛΗ	2.076.735	2.683.995	2.707.923	1.705.228
ΦΕΡΕΣ	66.630	134.719	215.343	133.853
ΣΟΥΦΛΙ	47.883	99.725	107.257	96.793
ΔΙΔΥΜΟΤΕΙΧΟ	649.589	623.969	640.681	357.627
ΟΡΕΣΤΙΑΔΑ	1.261.927	1.330.546	1.300.673	849.853
ΣΥΝΟΛΑ	4.102.764	4.872.954	4.971.877	3.143.354

Πηγή: Στοιχεία Οικονομικών Υπηρεσιών σύμφωνα με τις Αναμορφωμένες Οικονομικές Καταστάσεις *Χρήσεων 2007-2009 και οκταμήνου 2010 (ελεγμένες από ορκωτούς ελεγκτές λογιστές)*

Σημείωση: Ως έσοδα έχουν υπολογισθεί όλες οι πηγές εσόδων των εξεταζόμενων χρήσεων, δηλαδή: Τόκοι και εξομοιούμενα έσοδα, έσοδα τίτλων, έσοδα προμηθειών, λοιπά έσοδα εκμετάλλευσης, έκτακτα έσοδα.

Η εξέλιξη των χορηγήσεων και των καταθέσεων και η κατανομή ανά κλάδο δραστηριότητας των χορηγήσεων αναλύονται στα κεφάλαια 3.17.1.3 και 3.17.1.7.

## 3.6. Οργανωτική Διάρθρωση

### 3.6.1. Θυγατρικές Εταιρίες

Η Συνεταιριστική Τράπεζα Ν. Έβρου δεν έχει θυγατρικές εταιρίες.

### 3.6.2. Συμμετοχές σε Λοιπές Επιχειρήσεις

Η Συνεταιριστική Τράπεζα Έβρου συμμετέχει στο μετοχικό κεφάλαιο της ΠΑΝΕΛΛΗΝΙΑΣ ΤΡΑΠΕΖΑΣ, της ΣΥΝΕΤΑΙΡΙΣΤΙΚΗΣ ΤΡΑΠΕΖΑΣ ΛΕΣΒΟΥ – ΛΗΜΝΟΥ και της ΣΥΝΕΤΑΙΡΙΣΤΙΚΗΣ ΤΡΑΠΕΖΑΣ ΛΑΜΙΑΣ με τα εξής ποσοστά:

#### Πίνακας: Λοιπές Επιχειρήσεις

	Ποσοστό Συμμετοχής	Αξία Κτήσης
Πανελλήνια Τράπεζα Α.Ε.	1,78%	1.184.016,48€
Συνεταιριστική Τράπεζα Λέσβου – Λήμνου	0,43%	50.000,00€
Συνεταιριστική Τράπεζα Λαμίας	0,65%	99.990€

Πηγή: Στοιχεία Οικονομικών Υπηρεσιών

### 3.7. Ακίνητα, εγκαταστάσεις, εξοπλισμός

Η εξέλιξη της λογιστικής αξίας του πάγιου ενεργητικού της Τράπεζας φαίνεται στον παρακάτω πίνακα:

#### Πίνακας: Εξέλιξη Παγίων (ποσά σε ευρώ)

Περιγραφή	Αξία Κτήσης 31/12/2006	Προσθήκες 2007- οκτάμηνο 2010	Συνολική Αξία Κτήσης 31/8/2010	Υπόλοιπο Αποσβέσεων 31/12/2006	Αποσβέσεις 2007- οκτάμηνο 2010	Συνολική Αποσβεσμένη Αξία 31/08/2010	Αναπόσβεστη Αξία 31/08/2010
Γήπεδα- Οικόπεδα	-	431.420,00	431.420,00	-	-	-	431.420,00
Κτίρια	298.077,74	1.846.851,50	2.144.919,24	78.066,74	200.684,91	278.751,65	1.866.167,59
Μεταφορικά Μέσα	-	-	-	-	-	-	-
Έπιπλα & Λοιπός Εξοπλισμός	539.932,30	94.801,97	634.734,27	330.752,38	234.140,13	564.892,51	69.841,76
Μηχανολογικός Εξοπλισμός	21.746,87	-	21.746,87	21.746,86	-	21.746,86	0,01
Προκ/λές Κτήσεως Παγίων Στοιχείων	-	-	-	-	-	-	-
Έξοδα Ίδρυσης & Πολυετούς Απόσβεσης	420.095,04	909.476,20	1.329.571,24	329.488,31	430.818,38	760.306,69	569.264,55

<b>Γενικό Σύνολο Παγίων</b>	1.279.851,95	3.545.384,51	4.825.236,46	760.054,29	865.643,42	1.625.697,71	2.936.693,91
-----------------------------	--------------	--------------	--------------	------------	------------	--------------	--------------

*Πηγή: Αναμορφωμένες Οικονομικές Καταστάσεις Χρήσεων 2007-2009 και οκταμήνου 2010 (ελεγμένες από ορκωτούς ελεγκτές λογιστές)*

Σημείωση: Η απόκτηση παγίων (Γήπεδα-Οικόπεδα και Κτίρια), αφορά στην αγορά του ακινήτου-κτιρίου (καθώς και έξοδα ίδρυσης και α' εγκατάστασης) επί της συμβολής των οδών Λ. Δημοκρατίας και Φιλιππουπόλεως αξίας κτήσης το μεν οικόπεδο € 431.420,00 και το κτίριο € 1.804.000,00, το οποίο η Τράπεζα σκοπεύει να ανακατασκευάσει καθότι προορίζεται για την μετεγκατάσταση του Κεντρικού Καταστήματος καθώς και των υπηρεσιών Διοίκησης της Τραπέζης.

### **3.8 ΠΑΡΑΓΟΝΤΕΣ ΕΠΗΡΕΑΣΜΟΥ ΑΠΟΤΕΛΕΣΜΑΤΩΝ**

Το έτος 2009 ήταν ένα δύσκολο έτος για την ελληνική οικονομία, κατά το οποίο έγιναν προσπάθειες για την εξομάλυνση των επιπτώσεων της χρηματοπιστωτικής κρίσης που ξέσπασε το έτος 2008. Η οικονομική κρίση πέρασε στην πραγματική οικονομία, με τις μικρομεσαίες επιχειρήσεις και τα νοικοκυριά να είναι οι κύριοι αποδέκτες των επιπτώσεων της. Στις προσπάθειες που έγιναν για την αποκατάσταση της σχέσης μεταξύ τραπεζών και καταναλωτών συμπεριλαμβάνονται και οι επικουρικές κινήσεις που έγιναν από μέρους της ελληνικής κυβέρνησης στα τέλη του 2008, όπως η εγγύηση των καταθέσεων για ποσά έως και 100.000€ (από 20.000€ που ήταν παλιότερα, αρθ.6 Ν.3714/2008) και η ενίσχυση ρευστότητας των τραπεζών ύψους 28 δισ.€.

Βασικό χαρακτηριστικό του έτους 2009 που πέρασε ήταν η σημαντική επιβράδυνση του ρυθμού πιστωτικής επέκτασης καθώς και η αύξηση των μη εξυπηρετούμενων δανείων και των ακάλυπτων επιταγών. Συγκεκριμένα, στο τέλος του 2009 το ποσοστό των μη εξυπηρετούμενων δανείων έφτασε το 7,7% έναντι 5% το 2008 <sup>(1)</sup>, ενώ για το 2010 εκτιμάται ότι ο πιστωτικός κίνδυνος θα διατηρηθεί υψηλός<sup>(4)</sup>. Σε ότι αφορά το ρυθμό πιστωτικής επέκτασης περιορίστηκε στο +4,2% από +15,9% τον Δεκέμβριο του 2008 <sup>(2)</sup>

Σημαντική αποκλιμάκωση παρουσίασαν τα επιτόκια καταθέσεων και χορηγήσεων το 2009, γεγονός που άνοιξε ακόμη περισσότερο την ψαλίδα μεταξύ επιτοκίων καταθέσεων και χορηγήσεων, ενώ την μεγαλύτερη πτώση κατέγραψε το κόστος δανεισμού στη στεγαστική πίστη. Η διεύρυνση των spreads των Τραπεζών <sup>(3)</sup> κατά το έτος 2009 σε σχέση με το προηγούμενο έτος προκύπτει από το γεγονός ότι οι τράπεζες προχώρησαν με μεγαλύτερη ταχύτητα στην μείωση των επιτοκίων καταθέσεων σε σχέση με τα επιτόκια χορηγήσεων.



Η ΣΥΝΕΤΑΙΡΙΣΤΙΚΗ ΤΡΑΠΕΖΑ ΕΒΡΟΥ ύστερα από 14 χρόνια παρουσίας στο Νομό, ακολούθησε τις γενικότερες τάσεις του τραπεζικού τομέα, χωρίς ωστόσο να ξεχνά τον κοινωνικό της ρόλο.

Το έτος 2009 η Τράπεζα βελτίωσε σημαντικά τα περιθώρια κέρδους της και τα μεγέθη της σε σχέση με το προηγούμενο έτος, αντιμετωπίζοντας σε μεγάλο βαθμό τις όποιες δυσκολίες προέκυψαν από το έντονα μεταβαλλόμενο οικονομικό περιβάλλον. Στην μεταβλητότητα του ευρύτερου οικονομικού περιβάλλοντος προστίθενται και τα προβλήματα της τοπικής αγοράς καθώς και ο έντονος διατραπεζικός ανταγωνισμός τόσο σε επίπεδο προϊόντων όσο και σε επίπεδο επιτοκίων. Η Συνεταιριστική Τράπεζα Έβρου διαθέτει πλήθος προϊόντων χορηγήσεων και καταθέσεων, καρτών καθώς και ασφαλιστικών προϊόντων σε συνεργασία με άλλους φορείς.

---

Ρυθμός μεγέθυνσης χαρακτηρίζει την διαχρονική πορεία των ιδίων κεφαλαίων της Τράπεζας που στον χρονικό ορίζοντα 2008 - 2009 φτάνει το +18,9%\*, με ίδια κεφάλαια ύψους 12.142.291,36€\*. Ανοδικά κινήθηκε το οικονομικό αποτέλεσμα της Τράπεζας παρουσιάζοντας αύξηση σε επίπεδο προ φόρων +355%\*, ενώ θετικός ρυθμός μεταβολής σημειώνεται και στο αποτέλεσμα προ αποσβέσεων, προβλέψεων και έκτακτων αποτελεσμάτων, κυρίως λόγω της συγκράτησης των εξόδων διαχρονικά.

\*Πηγή: Αναμορφωμένες οικονομικές Καταστάσεις 2007-2009 και οκταμήνου 2010 ελεγμένες από ορκωτούς ελεγκτές – λογιστές.

Σημείωση: Οι πληροφορίες από τρίτα μέρη έχουν αναπαραχθεί πιστά και, εξ' όσων γνωρίζει η Τράπεζα και είναι σε θέση να βεβαιώσει με βάση τις πληροφορίες που έχουν δημοσιευθεί από αυτό το τρίτο μέρος, δεν υπάρχουν παραλήψεις που θα καθιστούσαν τις αναπαραγόμενες πληροφορίες ανακριβείς ή παραπλανητικές.

(1)σελ. 197 Έκθεση Διοικητή Τράπεζας Ελλάδος έτους 2009

(2)σελ. 176 Έκθεση Διοικητή Τράπεζας Ελλάδος έτους 2009

(3)σελ. 187 Έκθεση Διοικητή Τράπεζας Ελλάδος έτους 2009.

(4) σελ. 20 «Έκθεση για την χρηματοπιστωτική σταθερότητα» Ιούλιος 2010 Τράπεζα Ελλάδος

### **3.8.1 Κύριοι Παράγοντες Επίδρασης στην Τραπεζική Αγορά**

Οι παρακάτω μεταβλητές έχουν άμεση επίδραση στην αποδοτικότητα και στην κερδοφορία του Πιστωτικού Ιδρύματος:

- Η εφαρμογή της Νέας Συνθήκης Βασιλείας II, η οποία απεικονίσθηκε στην εφαρμογή της ΠΔ/ΤΕ 2577/2006 και σε συναφείς οδηγίες και ρυθμίσεις. Η νέα συνθήκη απαιτεί αυστηρότερο κανονιστικό πλαίσιο για την διαχείριση των κινδύνων των τραπεζών και για τους ελεγκτικούς μηχανισμούς τους. Όλοι οι εμπλεκόμενοι φορείς (Διοίκηση, Συστήματα Εσωτερικού Ελέγχου, Επιτροπές κλπ) καλούνται να αναπτύξουν υπευθυνότητες για διάφορες πτυχές των συστημάτων. Κάθε τράπεζα πρέπει να δημιουργήσει λειτουργίες ελέγχου που θα εξετάζουν σε τακτά χρονικά διαστήματα την αποτελεσματικότητα των συστημάτων. Το

γεγονός αυτό αποτελεί μια ευκαιρία για βελτίωση των συστημάτων διαχείρισης των κινδύνων, αλλά και των συστημάτων Εσωτερικού Ελέγχου. Επιφέρει επίσης υψηλότερο κόστος στις Τράπεζες τόσο με την μορφή πρόσθετων προβλέψεων όσο και με ανάγκες σε εξειδικευμένο ανθρώπινο δυναμικό και σε συστήματα παρακολούθησης και ελέγχου. Πιο συγκεκριμένα για την Συνεταιριστική Τράπεζα Έβρου, η οποία είναι μία μικρή σε μεγέθη Τράπεζα, υιοθέτησε το σύνολο του πλαισίου αυτού των Κανόνων, και το χρησιμοποιεί όπως και άλλες μικρές και όχι τόσο εξελιγμένες τράπεζες ως πλαίσιο - βάση για την διαχείριση των κινδύνων, κάτι που αν επιχειρούσε να δημιουργήσει από μόνη της θα απαιτούσε σημαντική τεχνογνωσία, επένδυση σε πρόσθετα συστήματα και ανθρώπινο δυναμικό καθώς και χρόνο. Για το λόγο αυτό η Τράπεζα Έβρου έχει προσαρμοσθεί πλήρως στις απαιτήσεις της νέας συνθήκης.

- Η μεταβολή βασικών οικονομικών δεικτών επηρεάζει άμεσα την Τραπεζική αγορά. Μεταβολές στο επίπεδο ανεργίας, στον πληθωρισμό, στην παραγωγικότητα και στο δημοσιονομικό έλλειμμα κάθε οικονομίας διαχέονται σχεδόν άμεσα στις αγορές και κατ'επέκταση στον τραπεζικό κλάδο, επηρεάζοντας τα επιτόκια, την προσφορά και ζήτηση χρήματος και τις προβλέψεις των Πιστωτικών Ιδρυμάτων.

### **3.8.2 ΔΙΑΧΡΟΝΙΚΗ ΠΟΡΕΙΑ ΑΠΟΤΕΛΕΣΜΑΤΩΝ ΤΗΣ ΣΥΝΕΤΑΙΡΙΣΤΙΚΗΣ ΤΡΑΠΕΖΑΣ ΕΒΡΟΥ**

Η Συνεταιριστική Τράπεζα Έβρου τα τελευταία χρόνια προχώρησε σταδιακά και με σταθερά βήματα στον εκσυγχρονισμό λειτουργιών και διαδικασιών ώστε να μπορεί να ανταγωνισθεί τον συνεχώς αυξανόμενο τραπεζικό ανταγωνιστικό χώρο. Στα 14 χρόνια λειτουργίας κατάφερε να παρουσιάζει διαχρονική αύξηση μεγεθών και κερδοφόρες χρήσεις.

Τα έσοδά της Τράπεζας προέρχονται στο 100% από αμιγώς τραπεζικές εργασίες, θετικό στοιχείο καθόσον δεν υπάρχουν διακυμάνσεις ή επηρεασμοί από άλλους παράγοντες παρά μόνο από την αύξηση των μεγεθών της Τραπεζής σε συνάρτηση βέβαια και με την επιτοκιακή πολιτική της.

Η Τράπεζα Έβρου ανήκει στον όμιλο των Συνεταιριστικών Τραπεζών Ελλάδος, ο οποίος αποτελείται από 16 Συνεταιριστικές Τράπεζες και την **Πανελλήνια Τράπεζα**, η οποία εν πολλοίς συνενώνει τις Συνεταιριστικές Τράπεζες με on-line σύνδεση, με σύγκλιση διαδικασιών και δικτύου, επιτυγχάνοντας σημαντικές οικονομίες κλίμακας.

Ο όμιλος των Συνεταιριστικών Τραπεζών έχει 180 Καταστήματα συνδεδεμένα on-line, δίνοντας την δυνατότητα πανελλαδικής κάλυψης και μεγάλες προοπτικές στον θεσμό.

Σημαντικό κύρος και οντότητα προσδίδει και η συμμετοχή της Κεντρικής Συνεταιριστικής Τράπεζας της Γερμανίας DZ Bank στο κεφάλαιο της Πανελλήνιας Τράπεζας, διευκολύνοντας και

την διεθνή διασύνδεση στην δραστηριοποίηση των Ελληνικών Συνεταιριστικών Τραπεζών, αποτελώντας συγχρόνως και εχέγγυο για την σταθερή πορεία και αποδοτικότητα των Συνεταιριστικών Τραπεζών.

Στο σημείο αυτό υπογραμμίζεται ο κοινωνικός ρόλος που επιτελεί η Συνεταιριστική Τράπεζα Έβρου στην τοπική κοινωνία, καθόσον συμβάλλει σημαντικά στην τόνωση της ανταγωνιστικότητας της τοπικής αγοράς, στην στήριξη της τοπικής κοινωνίας και των οικονομικών μονάδων, των οργανώσεων με έντονο κοινωνικό, πολιτιστικό και φιλανθρωπικό χαρακτήρα και βέβαια η διοχέτευση του συνόλου των κερδών της (μετά τις προβλέψεις) στους Εβρίτες μετόχους της.

Επίσης, θεωρείται σημαντική προσφορά στην τοπική κοινωνία του Έβρου η λειτουργία Καταστημάτων σε κωμοπόλεις που δεν λειτουργούν καταστήματα εμπορικών τραπεζών (Φέρες).

### **3.9. Κεφάλαια**

Το κεφάλαιο της Συνεταιριστικής Τράπεζας Έβρου παρατίθεται στις παραγράφους 3.18.1.1 και 3.18.1.2 του παρόντος.

Με βάση το καταστατικό της Τράπεζας κανένας συνεταιίρος (φυσικό πρόσωπο ή νομικό πρόσωπο ιδιωτικού δικαίου) δεν μπορεί να κατέχει περισσότερες από 1.502 συνεταιριστικές μερίδες (την 1<sup>η</sup> υποχρεωτική και μέχρι 1.501 προαιρετικές) σύμφωνα με το Νόμο 3631/29-01-2008 ΦΕΚ Α6. Ο ν.1667/86 παρέχει εξαίρεση μόνο για τα Νομικά Πρόσωπα Δημοσίου Δικαίου (Ν.Π.Δ.Δ.) για τα οποία περιορισμός κατοχής συνεταιριστικών μερίδων μπορεί να τεθεί από το καταστατικό της εκάστοτε Συνεταιριστικής Τράπεζας. Η Συνεταιριστική Τράπεζα Έβρου δεν έχει ορίσει τέτοιο περιορισμό.

#### **3.9.1. Πληροφορίες για τα κεφάλαια**

Η Συνεταιριστική Τράπεζα Έβρου είναι επιχείρηση ανοικτού κεφαλαίου με αποτέλεσμα το συνεταιριστικό κεφάλαιο να μεταβάλλεται διαρκώς. Τα κεφάλαια της Τράπεζας είναι μακροπρόθεσμα. Οι αποφάσεις της Γενικής Συνέλευσης για τις μεταβολές του κεφαλαίου είναι οι ακόλουθες:

Η ονομαστική αξία κάθε συνεταιριστικής μερίδας ορίστηκε αρχικά στο ποσό των διακοσίων χιλιάδων (200.000) δραχμών.

Με απόφαση της Γενικής Συνέλευσης των μελών της, Πρακτ. Νο 7/21-7-1998 η συνεταιριστική μερίδα διαιρέθηκε σε τέσσερις (4) αυτοτελείς μερίδες, με ταυτόχρονη μείωση της ονομαστικής της αξίας, από 200.000 δραχμές σε 50.000 δραχμές και ανταλλαγή κάθε παλαιάς συνεταιριστικής

μερίδας ονομαστικής αξίας 200.000 δραχμών με τέσσερις νέες συνεταιριστικές μερίδες ονομαστικής αξίας 50.000 δραχμών.

Με απόφαση της Γενικής Συνέλευσης των μελών της, Πρακτ. Νο12/14-4-2002 η ονομαστική αξία της συνεταιριστικής μερίδας ορίσθηκε σε 146,74 ευρώ σύμφωνα με τις διατάξεις του Ν. 2842/2001. Η ονομαστική αξία της συνεταιριστικής μερίδας διαιρέθηκε σε τρεις (3) αυτοτελείς συνεταιριστικές μερίδες με ταυτόχρονη μείωση της ονομαστικής της αξίας από 146,74 ευρώ σε 48,91 ευρώ και ανταλλαγή κάθε παλαιάς συνεταιριστικής μερίδας ονομαστικής αξίας 146,74 ευρώ με τρεις (3) νέες συνεταιριστικές μερίδες ονομαστικής αξίας 48,91 ευρώ.

Ημερομηνία	Ονομαστική Αξία σε Δρχ.	Ονομαστική Αξία σε Ευρώ
Από 1995 έως 5/1998	200.000	586,94
Από 6/1998 έως 31/12/2001 (σπάσιμο κάθε παλιάς μετοχής σε τέσσερις νέες)	50.000	
Από την 1/1/2002 έως και 31/12/2005 (μετατροπή σε Ευρώ)		146,74
Από την 1/1/2006 έως και σήμερα (σπάσιμο - split κάθε υφιστάμενης μετοχής σε τρεις νέες)		48,91

### 3.9.2. Πηγές προέλευσης – Ταμειακές Ροές

Οι βασικές πηγές ρευστότητας της τράπεζας είναι οι **καταθέσεις** (78,7% του ενεργητικού του ισολογισμού 2009/77,4% τον Αύγουστο 2010) καθώς και τα **ίδια κεφάλαια** 18,7% του ενεργητικού 2009/20,6% τον Αύγουστο του 2010)).

Σημειώνεται ότι η Συνεταιριστική Τράπεζα Έβρου είναι συνεταιρισμός ανοικτού κεφαλαίου και έτσι τα κεφάλαια της μεταβάλλονται συνεχώς.

Τα αντλούμενα κεφάλαια χρηματοδοτούν κυρίως τις **χορηγήσεις** προς πελάτες (60,7% του ενεργητικού 2009/71,8% τον Αύγουστο 2010) που αποτελούν και την βασική πηγή εσόδων της τράπεζας.

Τα ταμειακά διαθέσιμα και ισοδύναμα στο τέλος των περιόδων 2007, 2008, 2009 και την 31/8/2010, ανέρχονταν αντίστοιχα σε **12,86 εκ. Ευρώ, 10,49 εκ. Ευρώ, 20,4 εκ. Ευρώ και 11,1 εκ. Ευρώ.**

Παρακάτω παρουσιάζονται συνοπτικά οι ταμειακές ροές των χρήσεων 2007-2009 και 31/8/2010.

Πίνακας : συνοπτικές ταμειακές ροές

ποσά σε χιλ. εΕυρώ	2007	2008	2009	Οκτάμηνο 2010

Καθαρές ταμειακές ροές από λειτουργικές δραστηριότητες (α)	-4.294	-2.385	8.584	-9.073
Καθαρές ταμειακές ροές από επενδυτικές δραστηριότητες (β)	-1.086	-2.564	-181	-47.717
Καθαρές ταμειακές ροές από χρηματοδοτικές δραστηριότητες (γ)	-229	2.584	1.509	-116
Καθαρή αύξηση / (μείωση) στα ταμειακά διαθέσιμα και ισοδύναμα περιόδου (α)+(β)+(γ)	-5.609	-2.365	9.912	-9.236
Ταμειακά διαθέσιμα και ισοδύναμα ενάρξεως περιόδου	18.467	12.859	10.494	20.406
Ταμειακά διαθέσιμα και ισοδύναμα λήξεως περιόδου	12.858	10.494	20.406	11.170

Πηγή: Αναμορφωμένες Οικονομικές Καταστάσεις Χρήσεων 2007-2009 και οκτάμηνου 2010 (ελεγμένες από ορκωτούς ελεγκτές λογιστές)

### 3.9.2.1. Ταμειακές Ροές από Λειτουργικές Δραστηριότητες

Οι καθαρές ταμειακές ροές από λειτουργικές δραστηριότητες προκύπτουν αρνητικές το έτος 2007, λόγω της αύξησης των χορηγήσεων, ενώ το έτος 2008 που ήταν η απαρχή της οικονομικής κρίσης, σημειώθηκε σημαντική μείωση των καταθέσεων και αύξηση των χορηγήσεων. Επίσης, οι καθαρές ταμειακές ροές ανήλθαν σε -9.072,7 χιλ. Ευρώ την 31.08.2010. Η συγκεκριμένη ταμειακή ροή επηρεάστηκε όπως και η αντίστοιχη του 2008 από την αύξηση του ύψους των χορηγήσεων και ταυτόχρονα μείωσης του ύψους των καταθέσεων.

### 3.9.2.2. Ταμειακές Ροές από Επενδυτικές Δραστηριότητες

Οι καθαρές ταμειακές ροές από Επενδυτικές δραστηριότητες ήταν αρνητικές κατά -47 χιλ. Ευρώ την 31/8/2010.

Η μεταβολή αυτή οφείλεται κύρια στην αύξηση των επενδύσεων σε πάγια (42,6χιλ.€) και έπιπλα (18,6χιλ.€) ενώ περιορίστηκαν τα άυλα κατά -13,9χιλ.€.

### 3.9.2.3. Ταμειακές Ροές από Χρηματοδοτικές Δραστηριότητες

Οι καθαρές ταμειακές ροές από Χρηματοδοτικές δραστηριότητες διαμορφώθηκαν σε -115,6 χιλ. Ευρώ την 31/08/2010. Η μεταβολή αυτή οφείλεται στην μείωση του εταιρικού κεφαλαίου (-73.854€) και της διαφοράς έκδοσης μεριδίων υπέρ το άρτιο (-74.171€), ενώ αυξήθηκαν οι προβλέψεις κατά 32.343€.

### 3.9.2.4. Δήλωση για την Επάρκεια του Κεφαλαίου Κίνησης

Η Διοίκηση της Τράπεζας δηλώνει ότι το κεφάλαιο κίνησής της για τους επόμενους 12 μήνες επαρκεί για τις τρέχουσες δραστηριότητες.

### 3.9.3. Δανειακές ανάγκες-Κεφαλαιακή Διάρθρωση

Η κεφαλαιακή διάρθρωση της Συνεταιριστικής Τράπεζας Έβρου απεικονίζεται στον παρακάτω πίνακα:

Πίνακας: Κεφαλαιακή διάρθρωση

(ποσά σε Ευρώ)	<b>31/8/2010</b>
<b>Βραχυπρόθεσμες δανειακές υποχρεώσεις</b>	0
<b>Μακροπρόθεσμες δανειακές υποχρεώσεις</b>	0
<b>Ίδια Κεφάλαια</b>	
<b>Συνεταιριστικό Κεφάλαιο</b>	6.237.883
<b>Διαφορά από έκδοση μερίδων υπέρ το άρτιο</b>	3.085.731,07
<b>Λοιπά Αποθεματικά</b>	2.839.625,24
<b>Διαφορές από αναπρ. αξίας περιουσ. στοιχείων</b>	77.752,23
<b>ΣΥΝΟΛΟ</b>	<b>12.240.992,12</b>

Πηγή: Αναμορφωμένες Οικονομικές Καταστάσεις Χρήσης οκταμήνου 2010 (ελεγμένες από ορκωτούς ελεγκτές λογιστές)

Σημ.: Δεν περιλαμβάνεται το υπόλοιπο κερδών σε νέο ποσού 121.245,51€

Στον πίνακα που ακολουθεί προσδιορίζονται οι καθαρές χρηματοοικονομικές υποχρεώσεις της Τράπεζας την 31.08.2010.

Πίνακας: καθαρές χρηματοοικονομικές υποχρεώσεις

	(ποσά σε χιλ. Ευρώ)	<b>31/8/2010</b>
A.	Ταμείο και Διαθέσιμα στην Κεντρική Τράπεζα	3.029
B.	Απαιτήσεις κατά Πιστωτικών Ιδρυμάτων	8.141
<b>Γ.</b>	<b>Συνολική Ταμειακή Ρευστότητα (Γ) = (Α) + (Β)</b>	<b>11.170</b>
Δ.	Τρέχουσες Χρηματοοικονομικές Απαιτήσεις	0
Ε.	Τρέχουσες Δανειακές Υποχρεώσεις	0
ΣΤ.	Μέσο - Μακροπρόθεσμες Δανειακές Υποχρεώσεις	0
<b>Z.</b>	<b>Καθαρές Χρηματοοικονομικές Υποχρεώσεις (Z) = (ΣΤ) + (Ε) - (Δ) - (Γ)</b>	<b>(11.170)</b>

Πηγή: Αναμορφωμένες Οικονομικές Καταστάσεις Χρήσης οκταμήνου 2010 (ελεγμένες από ορκωτούς ελεγκτές λογιστές)

Η Διοίκηση της Τράπεζας δηλώνει ότι δεν έχει επέλθει καμία σημαντική μεταβολή στη χρηματοοικονομική θέση της Τράπεζας που να επηρεάζει τα ίδια κεφάλαια της, από την ημερομηνία σύνταξης των οικονομικών καταστάσεων της 31-08-2010 έως την ημερομηνία του παρόντος Ενημερωτικού Δελτίου.

#### **3.9.4. Περιορισμός στην χρήση κεφαλαίων**

Σύμφωνα με δήλωση της Τράπεζας δεν υπάρχουν περιορισμοί στην χρήση των κεφαλαίων, οι οποίοι επηρέασαν ή ενδέχεται να επηρεάσουν σημαντικά κατά τρόπο άμεσο ή έμμεσο τις δραστηριότητές της.

#### **3.10. Πληροφορίες για τις τάσεις**

Οι σημαντικότερες τάσεις που αφορούν τον Συνεταιρισμό, από την 31/8/2010 έως και την ημερομηνία του παρόντος Ενημερωτικού Δελτίου, παρατίθενται κατωτέρω:

Η Τράπεζα λειτουργεί με 5 Καταστήματα στις κυριότερες πόλεις του Νομού.

Όσον αφορά τα μεγέθη, στα καταγραφόμενα στοιχεία των οικονομικών υπηρεσιών της Τράπεζας, διαπιστώνεται σταθεροποίηση των καταθέσεων, μια και ο Συνεταιρισμός ενσωμάτωσε τις αυξήσεις των επιτοκίων της Ευρωπαϊκής Κεντρικής Τράπεζας (ΕΚΤ), σχεδόν καθ' ολοκληρία στα καταθετικά επιτόκιά του, ικανοποιώντας σημαντική μερίδα μικροεπενδυτών. Επιπλέον, η ισχυροποίηση του «σκληρού» Ευρώ έναντι του Δολαρίου ήταν στοιχείο που τόνωσε τις τοποθετήσεις.

Κατά την ίδια περίοδο, σύμφωνα με τα ίδια στοιχεία, σημειώθηκε άνοδος των επιτοκίων χορηγήσεων της Τράπεζας, λόγω της άμεσης συνάρτησής τους με τα επιτόκια της ΕΚΤ, γεγονός που δεν ενήργησε αποτρεπτικά στα ποσοστά χορηγήσεων, καθώς παρατηρήθηκε αύξηση και στα υπόλοιπα χορηγήσεων σε σχέση με το τέλος του 2009.

Τέλος, το ανταγωνιστικό περιβάλλον σύμφωνα με τις εκτιμήσεις του Συνεταιρισμού ήταν σημαντικά εντονότερο στο χώρο προσφοράς τραπεζικών προϊόντων, λόγω και της πληθώρας των τραπεζικών καταστημάτων στον Έβρο και των πολλών συμπληρωματικών οικονομικών δραστηριοτήτων των κατοίκων του.

Δεν υπάρχουν περαιτέρω γνωστές τάσεις, αβεβαιότητες, αιτήματα, δεσμεύσεις ή γεγονότα που ευλόγως να αναμένεται ότι θα επηρεάσουν σημαντικά τις προοπτικές της Συνεταιριστικής Τράπεζας Έβρου, τουλάχιστον για την τρέχουσα χρήση.

#### **3.11. Διοικητικά, Διαχειριστικά και Εποπτικά Όργανα και Ανώτερα Διοικητικά Στελέχη**

##### **3.11.1. Στοιχεία Προσώπων - Παράλληλες Δραστηριότητες - Εμπειρία - Πληροφοριακά Στοιχεία**

###### **3.11.1.1. Διοικητικό Συμβούλιο**

Με τις αρχαιρεσίες της Τακτικής Γενικής Συνέλευσης της 10/05/2009, οι εκλεγέντες συνήλθαν σε συνεδρίαση την 13/5/2009 (Πρακτικό Ν.214) και κατέλαβαν τα διάφορα αξιώματα του Δ.Σ. που σήμερα είναι τα ακόλουθα:

1. Νικόλαος Ντουμανίδης, Πρόεδρος, έμπορος, κάτοικος Αλεξανδρούπολης.
2. Χριστόδουλος Τοψίδης, Α' Αντιπρόεδρος, Κτηματομεσίτης, κάτοικος Ορεστιάδας.
3. Παναγιώτης Σαββίδης, Β' Αντιπρόεδρος, έμπορος, κάτοικος Αλεξανδρούπολης.
4. Παναγιώτης Μεσιτίδης, Γραμματέας, έμπορος, κάτοικος Αλεξανδρούπολης.
5. Ιωάννης Καπετανίδης, Ταμίας, Λογιστής – Φοροτεχνικός, κάτοικος Ορεστιάδας.
6. Σταύρος Σταυράκογλου, Μέλος, σύμβουλος παροχής υπηρεσιών, κάτοικος Αλεξ/πολης.
7. Ευάγγελος Γουμενίδης, Μέλος, Ασφαλιστής, κάτοικος Αλεξανδρούπολης.
8. Δημήτριος Καραβασίλης, Μέλος, Οικονομολόγος, κάτοικος Αλεξανδρούπολης.
9. Στέργιος Νάκος, Μέλος, τοπογράφος μηχανικός, κάτοικος Αλεξανδρούπολης.

Τα τέσσερα από τα εννέα μέλη του Διοικητικού Συμβουλίου, συμπεριλαμβανομένου και του Προέδρου, έχουν πολυετή θητεία στα Διοικητικά Συμβούλια της Τραπέζης, αποκτώντας το απαιτούμενο εκπαιδευτικό υπόβαθρο και εμπειρία του τραπεζικού χώρου, ώστε να εκτελούν με επιτυχία το έργο τους και να ανταπεξέρχονται στις απαιτήσεις του ρόλου τους. Από τα υπόλοιπα μέλη, τρία έχουν πανεπιστημιακή μόρφωση, το σύνολο δε των μελών του Διοικητικού Συμβουλίου είναι επιτυχημένοι επιχειρηματίες με κύρος.

Τα σύντομα βιογραφικά των μελών του Διοικητικού Συμβουλίου παρατίθενται ακολούθως:

α) Ο κ. Νικόλαος Ντουμανίδης γεννήθηκε το 1957. Από το 1980 έως το 1996 εργάστηκε ως προϊστάμενος υπηρεσιών στην ΕΑΣ Έβρου. Απόφοιτος της Σχολής Εργοδηγών – Μηχανολόγων. Έμπορος καυσίμων. Συμμετέχει στο Δ.Σ. της Τραπέζης επί τέταρτη συνεχή θητεία.

β) Ο κ. Χριστόδουλος Τοψίδης γεννήθηκε το 1973. Απόφοιτος σχολής Διοίκησης και Οικονομίας. Κτηματομεσίτης ακινήτων με έδρα την Ορεστιάδα. Γενικός Διευθυντής της συμβουλευτικής εταιρείας «GENESIS CONSULTING», καθώς και Πρόεδρος στις εταιρείες «VERUS A.E.E.Δ. A.E.» και της κατασκευαστικής εταιρείας «ΑΣΦΑΛΤΟΔΟΜΙΚΗ ΑΤΕΒΕ». Εταίρος σε διάφορες εταιρείες (κινηματογράφου, πώλησης ενδυμάτων, πολυχώρου εκδηλώσεων, catering, παροχής ασφαλιστικών προϊόντων, ψυχαγωγίας). Από το 2006 έως σήμερα είναι μέλος του Δ.Σ. του Εμπορικού Επιμελητηρίου Έβρου. Από το 2007 έως σήμερα είναι σύμβουλος Αντιδημάρχου Οικονομικών του Δήμου Αθηναίων και από το 2008 έως σήμερα διατελεί σύμβουλος Προέδρου Ε.Ε.Τ.Α..

γ) Παναγιώτης Σαββίδης. Γεννήθηκε το 1948. Απόφοιτος του Εξατάξιου Γυμνασίου. Από το 1975 έως το 1985 εργάστηκε στην βιομηχανία κρεάτων «ΘΡΑΚΗ ΑΕ» ως διευθυντής προμηθειών και πωλήσεων. Από το 1985 έως το 1990 Διευθυντής του υποκαταστήματος αλλαντοβιομηχανίας



«ΜΑΡΟΞ» στην Αλεξανδρούπολη. Το 1990 ίδρυσε βιοτεχνία ορεκτικών κλπ επ' ονόματι «Π. ΣΑΒΒΙΔΗΣ & ΣΙΑ ΕΕ». Διετέλεσε μέλος του Δ.Σ. του Εμπορικού Επιμελητηρίου επί 8 έτη και από το 2005 είναι μέλος του Δ.Σ. της Τραπέζης.

δ) Παναγιώτης Μεσιτίδης. Γεννήθηκε το 1942. Διατηρεί πέραν της εικοσαετίας, εμπορικό κατάστημα στην Αλεξανδρούπολη. Μετείχε σε όλα τα Διοικητικά Συμβούλια της Τραπέζης ως Β' Αντιπρόεδρος. Διετέλεσε μέλος του Δ.Σ. του Εμπορικού Επιμελητηρίου Έβρου.

ε) Ιωάννης Καπετανίδης. Γεννήθηκε το 1972. Απόφοιτος του Τ.Ε.Ι. Θεσσαλονίκης, Τμήματος Λογιστικής. Από το 1998 έως σήμερα διατηρεί Λογιστικό Φοροτεχνικό Γραφείο στην Ορεστιάδα. Διετέλεσε Πρόεδρος του Συλλόγου Λογιστών Ορεστιάδας και Περιφέρειας.

στ) Σταύρος Σταυράκογλου. Γεννήθηκε το 1976. Απόφοιτος Παντείου Πανεπιστημίου Αθηνών, Τμήματος Πολιτικών Επιστημών και Διεθνών Σπουδών. Κάτοχος μεταπτυχιακού τίτλου σπουδών MBA. Ιδιοκτήτης ατομικής εταιρείας παροχής συμβουλευτικών υπηρεσιών με έδρα την Αλεξανδρούπολη. Από το 2009 ανέλαβε ειδικός επιστημονικός συνεργάτης της ΤΕΔΚ Ν. Έβρου, όπως επίσης συμμετέχει και ως μέτοχος σε εταιρεία δημιουργίας επιχειρησιακών ιστοσελίδων. Εργάστηκε στον «Όμιλο Δασκαλαντωνάκη», ως Υποδιευθυντής Προσωπικού στο ΜΑΚΕΔΟΝΙΑ PALACE στη Θεσσαλονίκη και ως Διευθυντής Ανθρώπινου Δυναμικού και Ελέγχου στο GRAND HOTEL EGNATIA στην Αλεξανδρούπολη. Από τον Ιούνιο του 2010 εκλέχτηκε Πρόεδρος της ΝΟΔΕ Έβρου.

ς) Ευάγγελος Γουμενίδης. Γεννήθηκε το 1957. Το 1977 απεφοίτησε από την Σχολή Εμπορικού Ναυτικού. Μέχρι σήμερα ασκεί το επάγγελμα του ασφαλιστή για την περιοχή της Θράκης με έδρα την Αλεξανδρούπολη.

η) Δημήτριος Καραβασίλης. Γεννήθηκε το 1961. Απόφοιτος του Πανεπιστημίου Ρώμης, Πτυχίο Οικονομίας και Εμπορικών Σπουδών. Κάτοχος μεταπτυχιακού τίτλου σπουδών στα οικονομικά και σε θέματα Διοίκησης με εξειδίκευση στον Τουρισμό σε Πανεπιστήμιο του Λονδίνου. Από το 2001 έως σήμερα εργάζεται ως Γενικός Διευθυντής στο GRAND HOTEL EGNATIA του «Όμιλου Δασκαλαντωνάκη» στην Αλεξανδρούπολη. Από το 1995 έως το 2000, διετέλεσε Γενικός Διευθυντής της ΔΗΜΟΣΥΝΕΤΑΙΡΙΣΤΙΚΗΣ ΈΒΡΟΣ Α.Ε., και από το 1996 έως το 1997 Διευθυντής του Κ.Ε.Κ. ΕΒΡΟΣ ΕΚΠΑΙΔΕΥΤΙΚΗ. Από το 1988 έως το 1995, παρουσιάζει σημαντική επαγγελματική εμπειρία σε διάφορες ξενοδοχειακές μονάδες τόσο του εξωτερικού όσο και της χώρας μας.

θ) Στέργιος Νάκος. Γεννήθηκε το 1968. Απόφοιτος του Α.Π.Θ. Κάτοχος Πτυχίου Αγρονόμου Τοπογράφου Μηχανικού. Μέτοχος στις εταιρείες ΣΤΕΡΓΙΟΣ ΝΑΚΟΣ Ο.Ε. και Ν. ΛΟΥΚΑΤΟΣ & ΣΥΝΕΡΓΑΤΕΣ Α.Ε., όπου δραστηριοποιείται στη σύνταξη μελετών οδοποιίας και τοπογραφικών μελετών, καθώς και επίβλεψη τεχνικών έργων. Από το 1995 και για τρία συνεχή έτη εργάστηκε στην ΕΤΕΟ Α.Ε. με έδρα την Ορεστιάδα ως υπεύθυνος Τεχνικού Τμήματος.

### **3.11.1.2. Ανώτατα Διευθυντικά και Εποπτικά Στελέχη**

- Γενική Διεύθυνση Συνεταιριστικής Τράπεζας Έβρου.

Αλέξιος Αποστολίδης. Σήμερα Γενικός Διευθυντής της Τραπέζης. Γεννήθηκε το 1952. Διετέλεσε επί εικοσαετία διευθυντής σε επτά Καταστήματα της ALPHA BANK. Αποχώρησε την 1/1/2004 με τον βαθμό του Εντεταλμένου Διευθύνσεως. Από 1/3/2004, διευθυντής του Κεντρικού Καταστήματος της Τραπέζης και από τον Απρίλιο του 2006, Γενικός Διευθυντής.

- Σύστημα Εσωτερικού Ελέγχου (Εποπτεία) Συνεταιριστικής Τράπεζας Έβρου

Κατ' εφαρμογή της ΠΔΤΕ 2577/2006 («Πλαίσιο αρχών λειτουργίας και κριτηρίων αξιολόγησης της οργάνωσης και των Συστημάτων Εσωτερικού Ελέγχου των πιστωτικών και χρηματοδοτικών ιδρυμάτων και σχετικές αρμοδιότητες των διοικητικών τους οργάνων»), η Τράπεζα αναδιάρθρωσε τις διαδικασίες εσωτερικού ελέγχου αυτής.

Στις υπηρεσιακές Μονάδες του Συστήματος Εσωτερικού Ελέγχου ανήκουν:

- α) Η Μονάδα Εσωτερικής Επιθεώρησης, η οποία αναφέρεται για τα θέματα αρμοδιότητάς της στο Δ.Σ. μέσω της Επιτροπής Ελέγχου και στη Διοίκηση.
- β) Η Μονάδα Κανονιστικής Συμμόρφωσης, η οποία αναφέρεται στο Γενικό Διευθυντή και υπόκειται στον έλεγχο της Μονάδας Εσωτερικής Επιθεώρησης ως προς την επάρκεια και αποτελεσματικότητα των διαδικασιών της κανονιστικής συμμόρφωσης.
- γ) Η Μονάδα Διαχείρισης Κινδύνων, η οποία αναφέρεται στο Διοικητικό Συμβούλιο και υπόκειται στον έλεγχο της Μονάδας Εσωτερικής Επιθεώρησης ως προς την επάρκεια και αποτελεσματικότητα των διαδικασιών της διαχείρισης των κινδύνων.

### **3.11.1.3. Δηλώσεις Μελών Διοικητικών, Εποπτικών Οργάνων και Ανώτατων Διευθυντικών Στελεχών**

Τα μέλη του Διοικητικού Συμβουλίου, τα ανώτατα Διευθυντικά Στελέχη της Τράπεζας καθώς και τα μέλη των Εποπτικών Οργάνων της που αναφέρονται στις παραγράφους 3.11.1.1.-3.11.1.2 δηλώνουν ότι:

- Διατελούν μέλη διοικητικών, διαχειριστικών ή εποπτικών οργάνων μόνο των εταιριών που αναφέρονται στον οικείο πίνακα της παραγράφου 3.16, «Συναλλαγές με Συνδεόμενα Μέρη».
- Κατά το διάστημα των τελευταίων πέντε ετών τα πρόσωπα αυτά διετέλεσαν μέλη διοικητικών, διαχειριστικών ή εποπτικών οργάνων και ήταν εταίροι, στις εταιρίες ή νομικά

πρόσωπα που αναφέρονται στον οικείο πίνακα της παραγράφου 3.16, «Συναλλαγές με Συνδεδεμένα Μέρη».

- Δεν διατηρούν οικογενειακούς δεσμούς με μέλη των διοικητικών, διαχειριστικών ή εποπτικών οργάνων της Τράπεζας.
- Δεν υπάρχει καμία καταδικαστική απόφαση σε βάρος των μελών του Διοικητικού Συμβουλίου, των ανώτατων Διευθυντικών Στελεχών της Τράπεζας καθώς και των μελών των Εποπτικών Οργάνων της για τέλεση δόλιας πράξης και δεν έχουν συμμετάσχει σε οποιαδήποτε διαδικασία πτώχευσης, αναγκαστικής διαχείρισης ή εκκαθάρισης.
- Δεν έχουν υποβληθεί σε καμία δημόσια επίσημη κριτική ή/και κύρωση εκ μέρους των καταστατικών και ρυθμιστικών αρχών και δεν έχουν παρεμποδιστεί από δικαστήριο να ενεργήσουν με την ιδιότητα του μέλους διοικητικού, διαχειριστικού ή εποπτικού οργάνου ενός εκδότη ή να παρέμβουν στη διαχείριση ή το χειρισμό των υποθέσεων ενός εκδότη.

### **3.11.2. Συγκρούσεις Συμφερόντων**

Τα μέλη του Διοικητικού Συμβουλίου, τα ανώτατα Διευθυντικά Στελέχη της Τράπεζας καθώς και τα μέλη των Εποπτικών Οργάνων της που αναφέρονται στις παραγράφους 3.11.1.1.-3.11.1.2 δηλώνουν ότι από τη φύση των παράλληλων δραστηριοτήτων τους δεν υπάρχουν ζητήματα σύγκρουσης συμφερόντων μεταξύ των υποχρεώσεων τους ως μελών των διοικητικών και εποπτικών οργάνων και γενικών διευθυντών της Συνεταιριστικής Τράπεζας Έβρου και των ιδιωτικών ή άλλων υποχρεώσεών τους (βλ. και παραπάνω δήλωση παραγράφου 3.11.1.3. του παρόντος).

### **3.12. Αμοιβές και Οφέλη**

Τα μέλη του Διοικητικού Συμβουλίου είναι άμισθα όπως ορίζει το καταστατικό της Συνεταιριστικής Τράπεζας Έβρου και δεν παρέχεται σε αυτά κανενός είδους οφέλημα (π.χ. αυτοκίνητο, κινητό τηλέφωνο κλπ.). Επίσης, επισημαίνεται ότι δεν λαμβάνουν αμοιβή ούτε όσα από τα μέλη του Διοικητικού Συμβουλίου συμμετέχουν στις διάφορες επιτροπές της Τραπέζης. Η Τράπεζα καλύπτει δαπάνες ταξιδίων (έξοδα μετακινήσεων, εισιτήρια, διαμονή κλπ.) των μελών του Διοικητικού Συμβουλίου για σκοπούς που αφορούν την προώθηση των εργασιών της. Οι δαπάνες αυτές παρατίθενται στον κατωτέρω πίνακα.

ΔΑΠΑΝΕΣ ΜΕΛΩΝ ΔΙΟΙΚΗΤΙΚΟΥ ΣΥΜΒΟΥΛΙΟΥ (ποσά σε ευρώ)

ΔΑΠΑΝΕΣ	ΤΑΞΙΔΙΩΝ	2007	2008	2009	ΟΚΤΑΜΗΝΟ 2010
κ.λ.π. Δ.Σ.		1.891,16	2.364,88	1.452,85	575,70

Πηγή: Στοιχεία λογιστηρίου Σ.Τ.Ε.

Οι μεικτή αμοιβή του Γενικού Διευθυντού κ. Αποστολίδη, για το 2009 ανήλθε στο ποσό των Ευρώ 61.965,86 και πέραν αυτών δεν απολαμβάνει άλλων παροχών (π.χ. κινητό τηλέφωνο, αυτοκίνητο κλπ).

Δεν υπάρχουν επιπρόσθετες παροχές στα μέλη του Διοικητικού Συμβουλίου και στα Διευθυντικά Στελέχη της Τράπεζας.

Σημειώνουμε ότι κανένα μέλος του Διοικητικού Συμβουλίου, αλλά ούτε και ο Γενικός Διευθυντής δικαιούνται αποζημίωση για έξοδο προσωπικού από την υπηρεσία, κατά τον υπολογισμό αντίστοιχων προβλέψεων.

### **3.13. Τρόπος Λειτουργίας του Διοικητικού Συμβουλίου**

Η Τράπεζα διοικείται από Διοικητικό Συμβούλιο το οποίο απαρτίζεται από (9) εννέα μέλη που εκλέγονται από τη Γενική Συνέλευση, μεταξύ των συνεταίρων, με τετραετή θητεία (άρθρο 19 καταστατικού). Η εκλογή του τρέχοντος Δ.Σ. έλαβε χώρα στις 10/05/2009 και συγκροτήθηκε σε σώμα στις 13/05/2009 και η θητεία του λήγει την 12/05/2013. Η εκλογή των μελών του Διοικητικού Συμβουλίου από τη Γενική Συνέλευση γίνεται όπως ορίζεται στο άρθρο 46 του καταστατικού. Οι σύμβουλοι των οποίων η θητεία έληξε είναι πάντοτε επανεκλέξιμοι.

Τα διευθυντικά και εποπτικά στελέχη παρέχουν υπηρεσίες είτε αορίστου χρόνου είτε ορισμένου χρόνου. Τα βασικά στελέχη Διοίκησης της Τράπεζας απασχολούνται σε αυτή τουλάχιστον τα τελευταία 5 έτη.

Η Τράπεζα δηλώνει ότι δεν υπάρχουν συμβάσεις παροχής υπηρεσιών που συνδέουν τα μέλη των διοικητικών, διευθυντικών ή εποπτικών στελεχών με αυτήν ή οποιαδήποτε θυγατρική της και οι οποίες προβλέπουν την παροχή οφελών κατά τη λήξη τους. Τα μέλη του Διοικητικού Συμβουλίου της Τράπεζας είναι άμισθα, δεν λαμβάνουν κανενός είδους αμοιβές και προσφέρουν οικιοθελώς τις υπηρεσίες τους.

Η Τράπεζα ακολουθεί τις Εγκυκλίους και τις Αποφάσεις της Τράπεζας Ελλάδος, σε ότι αφορά την λειτουργία της και τις διαδικασίες ανάπτυξης της. Δεν υποχρεούται σε τήρηση και ως εκ τούτου δεν εφαρμόζει τον Ν. 3016/2002 περί εταιρικής διακυβέρνησης.

### **3.14. Υπάλληλοι**

#### **3.14.1. Πληροφορίες**

Το συνολικά απασχολούμενο προσωπικό της Τράπεζας την 31/8/2010 ανέρχόταν στα 28 άτομα.

Ο αριθμός των υπαλλήλων για την τριετία 2007-2009 και την 31/08/2010 φαίνεται στον παρακάτω πίνακα:

**Πίνακας: Εξέλιξη Προσωπικού**

	<b>2007</b>	<b>2008</b>	<b>2009</b>	<b>31/08/2010</b>
<b>Προσωπικό</b>	<b>25</b>	<b>27</b>	<b>27</b>	<b>28</b>

*Πηγή: Στοιχεία Οικονομικών Υπηρεσιών*

Το προσωπικό αποτελεί έναν από τους σημαντικότερους παράγοντες για την περαιτέρω ανάπτυξη της Τράπεζας και την αύξηση της αποτελεσματικότητάς της. Η Τράπεζα προσλαμβάνει υπαλλήλους και στελέχη που αξιολογούνται από το Διοικητικό Συμβούλιο. Διαρκής στόχος της Τράπεζας είναι η εκπαίδευση του προσωπικού και η ανάπτυξη «δικών» της στελεχών. Ήδη πολλές από τις επιτελικές θέσεις της Τράπεζας, στα καταστήματα και στα κύρια τμήματα παροχής υπηρεσιών της Τράπεζας, καλύπτονται κατά πλειοψηφία από στελέχη που αναπτύχθηκαν μέσα από το ίδιο το προσωπικό της. Η ίδια πολιτική αναμένεται να συνεχισθεί και στο μέλλον. Υφίστανται όμως και ειδικές περιπτώσεις, καθώς και νέες ανάγκες που απαιτούν θέσεις με ιδιαίτερη εμπειρία και γνώση, οι οποίες καλύπτονται με την πρόσληψη εξειδικευμένων στελεχών από την αγορά.

### 3.14.2. Οργανόγραμμα

Το ισχύον οργανόγραμμα της Τράπεζας, είναι το ακόλουθο:

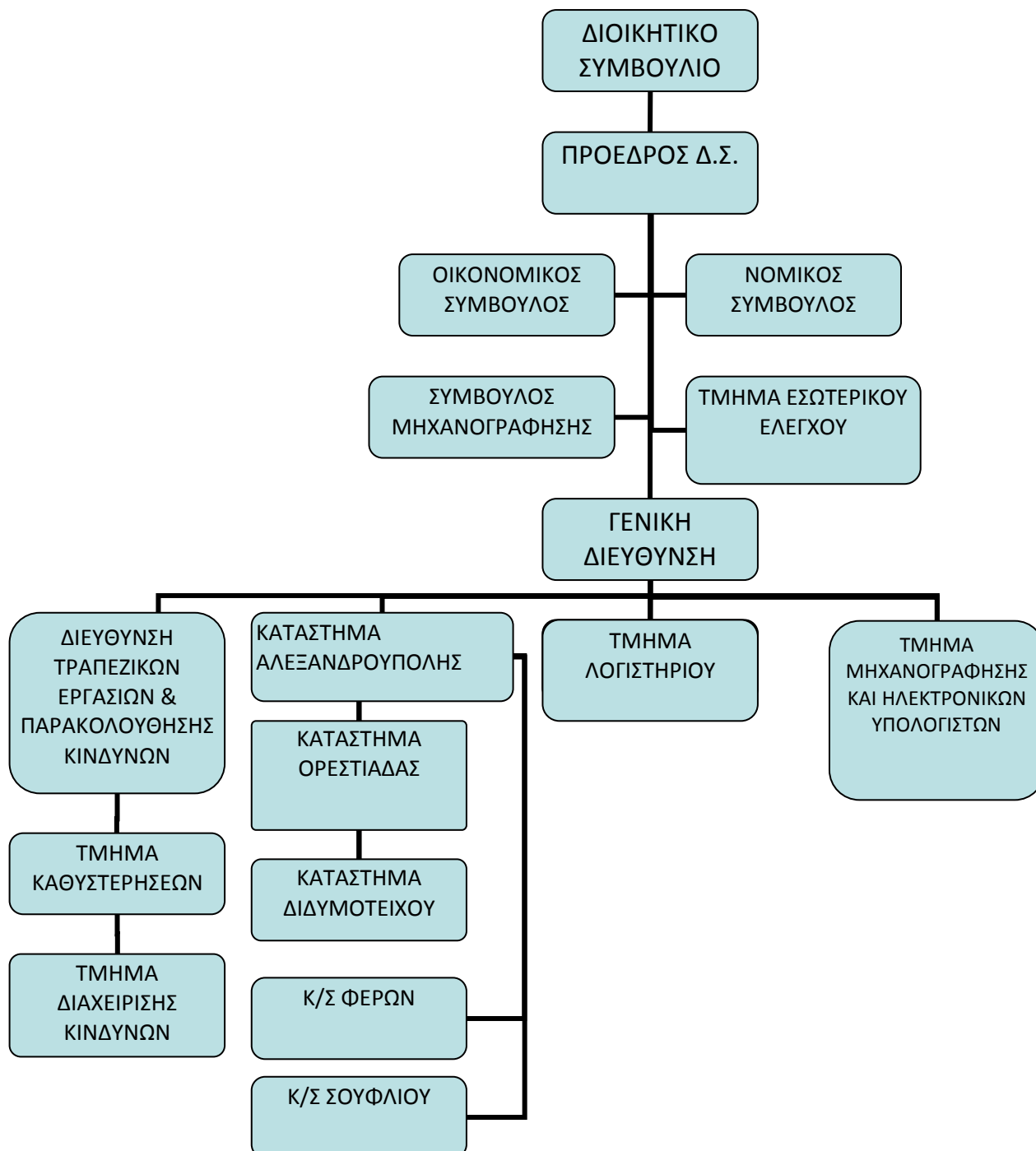

### 3.14.3. Ανυπαρξία Stock Options και Συμφωνιών Συμμετοχής στο Κεφάλαιο

Ιδιαίτερα δικαιώματα αγοράς συνεταιριστικών μερίδων από τους εργαζόμενους δεν υπάρχουν, αλλά οι εργαζόμενοι έχουν τα ίδια δικαιώματα συμμετοχής όπως όλοι οι συνεταίροι. Το ίδιο ισχύει και περί ύπαρξης ειδικών συμφωνιών για συμμετοχή των υπαλλήλων στο κεφάλαιο της Συνεταιριστικής Τράπεζας Έβρου.

### 3.15. Μέτοχοι

Η νομική μορφή του Συνεταιρισμού Περιορισμένης Ευθύνης, σύμφωνα με το ν. 1667/1986, δεν επιτρέπει συγκέντρωση συνεταιριστικού κεφαλαίου πάνω από το όριο συμμετοχής που ορίζει ο νόμος και το καταστατικό, ήτοι 1.502 συνεταιριστικές μερίδες συνολικά για κάθε συνetaίρο και απεριόριστο αριθμό για τα νομικά πρόσωπα δημοσίου δικαίου. Στην ΣΥΝΕΤΑΙΡΙΣΤΙΚΗ ΤΡΑΠΕΖΑ ΕΒΡΟΥ υφίσταται μέχρι σήμερα μόνο το Επιμελητήριο Έβρου Ν.Π.Δ.Δ. που κατέχει 2.700 μερίδες. Παράλληλα, ο Ν. 1667/1986 ορίζει ότι κάθε συνetaίρος ανεξαρτήτως αριθμού μερίδων έχει μια και μοναδική ψήφο στα θέματα που ψηφίζονται στην Γενική Συνέλευση, γεγονός που αποτρέπει την συγκέντρωση κεφαλαίου στον Συνεταιρισμό. Σύμφωνα με τα παραπάνω δεν υφίσταται η έννοια του «κυρίου μετόχου» στην Τράπεζα. Το σύνολο των μερίδων την 31/08/2010 ήταν 127.538, άρα το μέγιστο επιτρεπτό όριο για φυσικά πρόσωπα των 1.502 μερίδων αποτελούσε ποσοστό 1,17%, ενώ αντίστοιχα η συμμετοχή του Επιμελητηρίου Έβρου με 2.700 μερίδες αποτελεί ποσοστό 2,11%.

### 3.16. Συναλλαγές με συνδεδεμένα μέρη

Στον πίνακα που ακολουθεί παρουσιάζονται οι συμμετοχές των Μελών του Διοικητικού Συμβουλίου σε άλλες εταιρείες :

Μέλη Διοικητικού Συμβουλίου	Ιδιότητα Μέλους	Εταιρεία	Ποσοστό Συμ/χης.	Ιδιότητα Συμ/χης
Ντουμανίδης Νικόλαος	Πρόεδρος	Ντουμανίδης – Παρασκευάς ΟΕ	50%	Διαχειριστής
		Παρασκευάς – Ντουμανίδης ΟΕ	50%	Διαχειριστής
Σαββίδης Παναγιώτης	Β' Αντιπρόεδρος	Π.Σαββίδης & ΣΙΑ ΕΕ	51%	Διαχειριστής
Νάκος Στέργιος	Μέλος	Νάκος Στέργιος ΟΕ	99%	Διαχειριστής
		Ν.Λουκάτος & Συνεργάτες ΑΕ	0,1%	Μέτοχος
Γουμενίδης Ευάγγελος	Μέλος	Γουμενίδης Ευάγγελος & ΣΙΑ ΕΕ	20%	Διαχειριστής
Τοψίδης Χριστόδουλος	Α' Αντιπρόεδρος	Χρ. Τοψίδης & ΣΙΑ ΟΕ	80%	Μέλος
		Ασφαλτοδομική ΑΤΕΒΕ	52%	Πρόεδρος
		Χ. Τοψίδης – Α. Σιαντίδου ΟΕ	50%	Μέλος
		SOLAR ENERGY ΕΠΕ	56,61%	Διαχειριστής

*Σημείωση: εντός της τελευταίας πενταετίας, τα μέλη του Διοικητικού Συμβουλίου, δεν συμμετείχαν σε άλλες εταιρείες πέραν των ως άνω αναφερομένων.*

Στον πίνακα που ακολουθεί παρουσιάζονται τα χορηγηθέντα δάνεια στα μέλη του Διοικητικού Συμβουλίου και στις επιχειρήσεις στις οποίες συμμετέχουν:

Μέλη Διοικητικού Συμβουλίου	Ιδιότητα Μέλους	Εταιρεία	Υπόλοιπο Χορηγήσεων 31/08/2010 (χιλ. ευρώ)	Σύνολο Χορηγήσεων 31/08/2010 (χιλ. ευρώ)
Ντουμανίδης Νικόλαος	Πρόεδρος ΔΣ	Ντουμανίδης – Παρασκευάς ΟΕ	975.000,00	975.000,00
Τοψίδης Χριστόδουλος	Α' Αντιπρόεδρος	Τοψίδης Χριστόδουλος	42.000,00	717.793,51
		Ασφαλτοδομική ΑΤΕΒΕ	666.074,98	
		Χ.Τοψίδης – Α.Σιαντίδου ΟΕ	9.718,53	
Γουμενίδης Ευάγγελος	Μέλος	Γουμενίδης Ευάγγελος & ΣΙΑ ΕΕ	184.936,63	184.936,63
Καραβασίλης Δημήτριος	Μέλος	Καραβασίλης Δημήτριος	2.180,85	2.180,85

Σημείωση: Όλα τα ως άνω δάνεια, εξυπηρετούνται κανονικά.

Στον πίνακα που ακολουθεί παρουσιάζονται τα χορηγηθέντα δάνεια στα Διευθυντικά στελέχη της Τράπεζας:

Διευθυντές Διοίκησης	Υπόλοιπο Χορηγήσεων 31/08/2010 (χιλ. ευρώ)
Αποστολίδης Αλέξιος	52.062,48

Σημείωση: Το ως άνω δάνειο, εξυπηρετείται κανονικά.

Σημειώνεται ότι όλα τα δάνεια στα μέλη του Δ.Σ. δόθηκαν με τραπεζικά κριτήρια και με όρους και εξασφαλίσεις αντίστοιχες των υπολοίπων δανείων που παρέχει η Τράπεζα στα μέλη της. Τα δάνεια προς τα στελέχη του Πιστωτικού Ιδρύματος δόθηκαν με τραπεζικά κριτήρια και σύμφωνα με τον κανονισμό Πιστοδοτήσεων της Τράπεζας.

### **3.17. Χρηματοοικονομικές πληροφορίες για τα περιουσιακά στοιχεία και τις υποχρεώσεις της Συνεταιριστικής Τράπεζας Έβρου, την χρηματοοικονομική της θέση και τα αποτελέσματά της**

#### **3.17.1. Ιστορικές Χρηματοοικονομικές Πληροφορίες**

Στο παρόν κεφάλαιο του Ενημερωτικού Δελτίου παρατίθενται τα στοιχεία της οικονομικής κατάστασης, της δραστηριότητας και των αποτελεσμάτων της τράπεζας την τελευταία Ζετία, σύμφωνα με τον Κανονισμό 809 της Ευρωπαϊκής Ένωσης καθώς και οι εκθέσεις των ορκωτών λογιστών-ελεγκτών. Ο Κλάδος Οικονομικής Δραστηριότητας στον οποίο υπάγεται η τράπεζα βάσει της ΕΣΥΕ είναι ο ΣΤΑΚΟΔ (08) 64.92 «Άλλες πιστωτικές δραστηριότητες».

Σημειώνεται ότι η Συνεταιριστική Τράπεζα Έβρου συντάσσει τις οικονομικές της καταστάσεις με βάση τις λογιστικές αρχές που προβλέπονται από τις διατάξεις του Κ.Ν. 2190/1920, τα **Ελληνικά Λογιστικά Πρότυπα**, το Κλαδικό Λογιστικό Σχέδιο των Τραπεζών και τις διατάξεις περί Πιστωτικών Ιδρυμάτων. Επίσης δεν έχει υποχρέωση κατάρτισης ενοποιημένων οικονομικών



καταστάσεων, καθώς αυτό δεν προβλέπεται από καμία διάταξη για τους συνεταιρισμούς, αλλά κι επειδή δεν συντρέχει τέτοια περίπτωση.

### 3.17.1.1. Ισολογισμοί

Η εξέλιξη των μεγεθών του Ισολογισμού της Τράπεζας την περίοδο 2007-2009 και οκταμήνου 2010 σύμφωνα με τον Κανονισμό 809/2004 της Ευρωπαϊκής Ένωσης παρατίθεται στον ακόλουθο πίνακα.

#### Πίνακας: Μεγέθη Ισολογισμού

ποσά σε Ευρώ	2007	2008	2009	Οκτάμηνο 2010
<i>ΕΝΕΡΓΗΤΙΚΟ</i>				
<b>Ταμείο και Διαθέσιμα στην Κ.Τ.</b>	4.983.020,57	4.753.080,30	5.973.909,35	3.028.629,09
<b>Απαιτήσεις κατά Πιστωτικών Ιδρυμάτων</b>	7.875.541,63	5.740.894,03	14.432.168,62	8.141.318,55
<b>Απαιτήσεις κατά Πελατών</b>	34.805.842,13	35.962.353,19	39.738.914,38	43.810.005,72
Χορηγήσεις & Λοιπές Απαιτήσεις	36.858.393,05	38.881.917,19	43.275.172,06	47.639.116,04
<b>Μείον: Προβλέψεις</b>	2.052.550,92	2.919.564,00	3.536.257,68	3.829.110,32
<b>Συμμετοχές σε μη Συνδεδεμένες Επιχειρήσεις</b>	1.187.418,48	1.187.418,48	1.337.408,48	1.337.873,48
<b>Άυλα Πάγια Στοιχεία (Μείον Αποσβέσεις)</b>	649.431,71	801.021,04	669.894,93	569.264,55
<b>Ενσώματα Πάγια Στοιχεία (Μείον Αποσβέσεις)</b>	357.501,06	2.521.447,79	2.396.635,88	2.367.429,36
<b>Λοιπά Στοιχεία Ενεργητικού</b>	437.954,55	611.882,02	692.640,63	1.064.931,35
<b>Προπληρωθέντα Έξοδα και Έσοδα Εισπρακτέα</b>	79.095,98	167.600,16	197.489,03	663.007,45
<b>Σύνολο Ενεργητικού</b>	<b>50.375.806,11</b>	<b>51.745.697,01</b>	<b>65.439.061,30</b>	<b>60.982.459,55</b>
<i>ΠΑΘΗΤΙΚΟ</i>				
<b>Υποχρεώσεις Προς Πελάτες (Καταθέσεις)</b>	41.683.901,32	40.928.451,72	51.796.100,56	47.694.058,57
<b>Λοιπά Στοιχεία Παθητικού</b>	857.665,69	226.576,89	1.035.168,05	382.162,88
<b>Προεισπραχθέντα Έσοδα και Πληρωμένα Έξοδα</b>	45.622,59	158.557,97	192.000,42	215.010,71
<b>Προβλέψεις για έξοδο προσωπικού από την υπηρεσία</b>	136.834,54	177.289,87	204.064,00	236.407,21
<b>Προβλέψεις για διαφ. Φορολογικού ελέγχου</b>	69.990,37	44.577,52	69.436,91	95.582,55
<b>Συνεταιριστικό Κεφάλαιο</b>	3.919.060,48	5.442.655,89	6.311.737,68	6.297.883,58
<b>Διαφορά από έκδοση μερίδων υπέρ το άρτιο</b>	1.288.138,20	2.230.375,99	3.159.902,12	3.058.731,07

<b>Αποθεματικά</b>	2.581.417,84	2.681.326,32	2.839.625,24	2.839.625,24
<b>Διαφορές αναπροσαρμογής</b>	0	77.752,23	77.752,23	77.752,23
<i>Αποτελέσματα εις νέο</i>	-206.824,91	-221.867,39	-246.725,91	121.245,51
<b>Σύνολο Παθητικού</b>	<b>50.375.806,11</b>	<b>51.745.697,01</b>	<b>65.439.061,30</b>	<b>60.982.459,55</b>

Πηγή: Αναμορφωμένες Οικονομικές Καταστάσεις Χρήσεων 2007-2009 και οκτάμηνο 2010 (ελεγμένες από ορκωτούς ελεγκτές λογιστές)

Η ανάλυση των σημαντικότερων κονδυλίων των ισολογισμών παρατίθεται κατωτέρω (παρ. 3.17.1.2. έως 3.17.1.7.).

### 3.17.1.2. Ταμείο & Διαθέσιμα στην Κεντρική Τράπεζα-Απαιτήσεις κατά Πιστωτικών Ιδρυμάτων.

Τα ταμειακά διαθέσιμα της Τράπεζας την εξεταζόμενη περίοδο 2007-2009 και Α' οκτάμηνο 2010 παρουσίασαν αυξομειώσεις μέχρι να καταλήξουν στο ποσό των 11 εκ. ευρώ.

Ειδικότερα, το φαινόμενο αυτό ισχύει τόσο για το ταμείο και τα διαθέσιμα στην Τράπεζα Ελλάδος όσο και για τις απαιτήσεις κατά πιστωτικών ιδρυμάτων κατά το ίδιο διάστημα.

Η ως άνω εξέλιξη δεν επηρέασε σημαντικά την επάρκεια ρευστότητας της Τράπεζας.

### 3.17.1.3. Χορηγήσεις

Οι απαιτήσεις κατά πελατών που αφορούν κυρίως χορηγήσεις, προ της αφαίρεσης των προβλέψεων, αυξήθηκαν κατά 25,87% και έφτασαν τα 43,8 εκ. την 31/08/2010. Στον πίνακα που ακολουθεί για την περίοδο 2007-2009 και Α' οκτάμηνο 2010 παρουσιάζεται συνοπτικά η κατανομή των χορηγήσεων ανά τομέα δραστηριότητας.

#### Πίνακας: Χορηγήσεις

Ποσά σε χιλ. Ευρώ	2007	2008	2009	οκτάμηνο 2010
<b>A. ΕΠΙΧΕΙΡΗΣΕΙΣ</b>	28.172	<b>28.436</b>	<b>31.307</b>	<b>34.206</b>
1. Γεωργία (Πρωτογενής τομέας)	2.064	2.192	2.167	2.113
2. Μεταποίηση - Ορυχεία - Λατομεία	3.359	2.884	2.232	2.504
3. Ηλεκτρισμός - Φωταέριο- Ύδρευση	-	-	-	-
4. Κατασκευές	2.166	1.191	3.734	3.035
5. Εμπόριο	20.482	21.255	22.404	24.856
6. Τουρισμός	101	114	525	1.409
7. Μεταφορές, Επικοινωνίες πλην Ναυτιλίας	-	-	245	289
8. Ναυτιλία	-	-	-	-
9. Λοιπές κατηγορίες δανείων	-	-	-	-
<b>B. ΝΟΙΚΟΚΥΡΙΑ</b>	<b>8.674</b>	<b>10.432</b>	<b>11.487</b>	<b>12.953</b>
1. Καταναλωτικά δάνεια	3.884	3.896	4.078	4.302

1.1 Έναντι δικαιολογητικών	452	300	252	315
1.2 Προσωπικά δάνεια	3.432	3.596	3.836	3.987
1.3 Μέσω πιστωτικών καρτών (α)	-	-	-	-
2. Στεγαστικά δάνεια	4.790	6.532	7.407	
3. Λοιπά δάνεια	0	3	2	
<b>ΓΕΝΙΚΟ ΣΥΝΟΛΟ (Α+Β)</b>	<b>36.846</b>	<b>38.868</b>	<b>42.794</b>	<b>47.159</b>

Πηγή: Στοιχεία Οικονομικών Υπηρεσιών από τις Αναμορφωμένες Οικονομικές Καταστάσεις χρήσεων 2007-2009 και Οκταμήνου 2010 (ελεγμένες από ορκωτούς ελεγκτές – λογιστές)

Σημείωση: Όλα τα ποσά δανείων είναι προ προβλέψεων

Οι χορηγήσεις της Τράπεζας στην μεγάλη τους πλειοψηφία αφορούν σε μικρομεσαίες επιχειρήσεις και σε μισθωτούς. Οι δύο αυτές κατηγορίες δραστηριότητας αποτελούν τον πυρήνα της Χορηγητικής Πολιτικής του Πιστωτικού Ιδρύματος.

Το σύνολο των οριστικών επίδικων οφειλών την 31/8/2010 ανέρχονται σε 7,38 εκ.€ ή ποσοστό 15,65% επί του χαρτοφυλακίου.

Σημαντικό μέρος αυτών των οφειλών καλύπτεται με εμπράγματα εξασφαλίσεις, το σύνολο δε αυτών με προσωπικές εγγυήσεις κατά κανόνα φερέγγυων προσώπων.

Εκτιμάται ότι άνω του 70% θα εισπραχθεί σταδιακά, ήτοι ποσό 5,2 εκ.€. Για τα υπόλοιπα 2,2 εκ.€ υπάρχουν επαρκείς προβλέψεις ήτοι ποσό 3,5 εκ.€.

#### Πίνακας: Δάνεια σε καθυστέρηση

ποσά σε Ευρώ	<b>ΥΠΟΛΟΙΠΟ ΧΟΡΗΓΗΣΕΩΝ προ προβλέψεων</b>	<b>ΥΠΟΛΟΙΠΟ ΚΑΘΥΣΤΕΡΗΣΕΩΝ προ προβλέψεων</b>	<b>% ΕΠΙ ΤΩΝ ΣΥΝΟΛΙΚΩΝ ΧΟΡΗΓΗΣΕΩΝ</b>
<b>2007</b>	36.845.374,71	2.431.664,25	6,60
<b>2008</b>	38.866.407,00	3.440.572,47	6,28
<b>2009</b>	42.794.235,00	6.654.989,57	15,55
<b>οκτάμηνο 2010</b>	47.159.309,24	7.382.765,72	15,65

Πηγή: Στοιχεία Οικονομικών Υπηρεσιών από τις Αναμορφωμένες Οικονομικές Καταστάσεις χρήσεων 2007-2009 και Οκταμήνου 2010 (ελεγμένες από ορκωτούς ελεγκτές – λογιστές)

Πρέπει να σημειωθεί ότι η Τράπεζα καθόλη την διάρκεια της λειτουργίας της (14έτη) διέγραψε απαιτήσεις ποσού 1.574χιλ. ευρώ περίπου.

#### 3.17.1.4. Επισφαλείς Απαιτήσεις – Επάρκεια Προβλέψεων

Σύμφωνα με την ΠΔ/ΤΕ 2442/29-1-1999 (επάρκεια προβλέψεων των Πιστωτικών ιδρυμάτων έναντι απαιτήσεών τους από πιστοδοτήσεις) και την ΠΔ/ΤΕ 2565/11-10-2005 (τροποποίηση και

συμπλήρωση της ΠΔ/ΤΕ 2442/29.1.1999, όπως ισχύει, σχετικά με την επάρκεια των προβλέψεων των πιστωτικών ιδρυμάτων έναντι απαιτήσεων τους από πιστοδοτήσεις) για τον προσδιορισμό των προβλέψεων, οι εποπτικές προβλέψεις της Τράπεζας με 31/12/2009 ήταν 5.488 εκ. € και με 30-6-2010 ήταν 6.292 εκ. €. Οι σχηματισμένες προβλέψεις είναι για τις ίδιες ημερομηνίες 3.536 εκ.€.

Η Τράπεζα έχει προγραμματίσει (σύμφωνα και με τη δέσμευσή της απέναντι στην Τράπεζα της Ελλάδος μετά τον τελευταίο έλεγχο) με τις κατ' έτος υποχρεωτικές προβλέψεις και επιπλέον ποσού 250-300χιλ.€ για μία τριετία, ώστε να υπάρξει και η τυπική και σύμφωνη με τον προσδιορισμό βάσει της ΠΔ/ΤΕ 2442/99 επάρκεια προβλέψεων.

### **3.17.1.5. Ομολογίες, Μετοχές & Τίτλοι Μεταβλητής Απόδοσης**

Η Συνεταιριστική Τράπεζα Έβρου δεν κατέχει χαρτοφυλάκιο με μετοχές, ομολογίες ή τίτλους μεταβλητής απόδοσης.

### **3.17.1.6. Συμμετοχές σε Συνδεδεμένες και μη Συνδεδεμένες Επιχειρήσεις**

Οι συμμετοχές της Συνεταιριστικής Τράπεζας Έβρου σε συνδεδεμένες και μη επιχειρήσεις την 31/08/2010 είχαν ως εξής :

#### **Πίνακας: Συμμετοχές 31/08/2010**

ποσά σε Ευρώ	Ποσοστό Συμμετοχές	Αξία κτήσεως
Πανελλήνια Τράπεζα Α.Ε.	1,78%	1.184.016,48
Συνεταιριστική Τράπεζα Λέσβου – Λήμνου	0,43%	50.000,00
Συνεταιριστική Τράπεζα Λαμίας	0,65%	99.990,00
<b>ΣΥΝΟΛΟ</b>		<b>1.334.006,48</b>

*Πηγή: Αναμορφωμένος ισολογισμός Χρήσης 01-01-2010 έως 31/08/2010 (ελεγμένος από ορκωτό ελεγκτή λογιστή)*

### **3.17.1.7. Καταθέσεις**

Την τριετία 2005-2007 το κύριο στοιχείο του Παθητικού αποτελούν οι καταθέσεις των πελατών, που αποτελούν το 77,4% του συνόλου του Παθητικού της Τράπεζας την 31/08/2010. Η εξέλιξη των καταθέσεων απεικονίζεται στον πίνακα που ακολουθεί. Στον παρακάτω πίνακα φαίνεται επίσης ανοδική τάση των καταθέσεων της τριετίας, παρά τη διακύμανση μεταξύ των ετών 2008-

2009 και έως 31/8/2010. Παρόμοια και αναλογική είναι και η τάση στις χορηγήσεις, ως συνέπεια της αναλογικής σχέσης που υπάρχει μεταξύ καταθέσεων-χορηγήσεων (κοντά στη μονάδα) η οποία παρουσιάζεται στη σελίδα 49, παρ.3.17.1.3.

**Πίνακας: Εξέλιξη καταθέσεων**

ποσά σε Ευρώ	<b>2007</b>	<b>2008</b>	<b>2009</b>	<b>οκτάμηνο 2010</b>
ΟΨΕΩΣ	6.144.351,30	5.535.697,94	5.731.586,23	4.761.271,14
ΤΑΜΙΕΥΤΗΡΙΟΥ	8.958.415,56	8.265.999,79	12.582.249,09	9.528.654,65
ΠΡΟΘΕΣΜΙΑΣ	26.334.178,80	26.782.556,89	33.203.328,60	32.911.248,32
<b>ΣΥΝΟΛΟ</b>	<b>41.433.945,66</b>	<b>40.584.254,62</b>	<b>51.517.163,92</b>	<b>47.201.174,11</b>

*Πηγή: Στοιχεία Οικονομικών Υπηρεσιών*

Το μεγαλύτερο μέρος των καταθέσεων είναι προθεσμιακές (69,72% επί του συνόλου των καταθέσεων την 31/12/2010), ακολουθούν οι καταθέσεις ταμειυτηρίου (20,18%) και οι καταθέσεις όψεως (10,1%).

Σημειώνεται επίσης ότι από το Δεκέμβριο του 2000 οι καταθέσεις στις Συνεταιριστικές Τράπεζες – άρα και στην Τράπεζα Έβρου – καλύπτονται με την εγγύηση του Ταμείου Εγγύησης Καταθέσεων (Τ.Ε.Κ) όπως ακριβώς και οι καταθέσεις στις άλλες τράπεζες. Πιο συγκεκριμένα, με τον Ν.3746/2009 (ΦΕΚ 27 Α' /16.02.2009) το μετεξελιγμένο Τ.Ε.Κ.Ε., εγγυάται «αποζημίωση για το σύνολο των καλυπτόμενων καταθέσεων του ίδιου καταθέτη στα πιστωτικά ιδρύματα που καλύπτονται από το ΤΕΚΕ, η οποία ανέρχεται κατ' ανώτατο όριο σε εκατό χιλιάδες ευρώ (100.000)».

**3.17.1.7.1. Εξέλιξη Εργασιών-Αποτελεσμάτων**

Η εξέλιξη των εργασιών και των αποτελεσμάτων της Τράπεζας την περίοδο 2007-2009 και οκτάμηνο 2010, παρατίθεται στον ακόλουθο πίνακα.

**Πίνακας: Εξέλιξη Εργασιών**

ποσά σε Ευρώ	<b>2007</b>	<b>2008</b>	<b>2009</b>	<b>οκτάμηνο 2010</b>
Τόκοι & Εξομοιούμενα Έσοδα	3.633.772,38	4.373.216,47	4.289.672,71	2.822.277,94
Μείον: Τόκοι και Εξομοιούμενα Έξοδα	1.318.021,16	1.845.052,50	1.809.604,49	997.449,19
<b>Καθαρά Έσοδα Τόκων</b>	<b>2.315.751,22</b>	<b>2.528.163,97</b>	<b>2.480.068,22</b>	<b>1.824.828,75</b>
Έσοδα Τίτλων	28.061,00	32.152,62	-	-
Έσοδα Προμηθειών	363.138,93	349.075,25	371.991,86	199.980,28

Έξοδα Προμηθειών	2.018,33	998,53	2.610,39	3.479,66
Έσοδα Χρηματοοικονομικών Πράξεων	-	-	-	-
Λοιπά Έσοδα Εκμεταλλεύσεως	55.275,93	116.614,68	87.939,38	121.095,51
<b>Μικτά Οργανικά Κέρδη (Λειτουργικά)</b>	<b>2.760.208,75</b>	<b>3.025.007,99</b>	<b>2.937.389,07</b>	<b>2.142.424,88</b>
Γενικά Έξοδα Διοικήσεως	1.273.065,83	1.322.478,34	1.368.228,44	1.052.831,52
Αποσβέσεις Παγίων στοιχείων	163.715,68	258.503,65	305.166,80	195.411,11
Προβλέψεις	635.770,82	880.651,48	643.468,68	314.414,64
Λοιπά Έξοδα Εκμεταλλεύσεως	3.485,74	5.153,08	7.539,00	14.192,26
<b>Ολικά Κέρδη Εκμεταλλεύσεως</b>	<b>683.270,68</b>	<b>178.170,13</b>	<b>412.053,96</b>	<b>528.813,51</b>
Έκτακτα Έσοδα	22.515,46	1.895,24	222.272,99	-
Έκτακτα Έξοδα	26.087,52	40.797,09	0,32	10.781,21
<b>Καθαρά Κέρδη Χρήσεως Προ Φόρων</b>	<b>679.698,62</b>	<b>139.268,28</b>	<b>634.326,63</b>	<b>518.032,30</b>
Μείον Διαφορές Φορολ. Ελέγχου	20.373,51	24.204,01	24.859,39	23.145,64
Μείον Φόρος Εισοδήματος & Λοιποί Φόροι	170.599,45	30.198,27	159.777,34	126.915,24
<b>Κέρδη Μετά από Φόρους</b>	<b>488.725,66</b>	<b>84.866,00</b>	<b>449.689,90</b>	<b>367.971,42</b>
Πλέον Υπόλοιπο Κερδών Προηγ. Χρήσεων	-	-	-	-
<b>Κέρδη προς διάθεση</b>	<b>488.725,66</b>	<b>84.866,00</b>	<b>449.689,90</b>	<b>367.971,42</b>

Πηγή: Αναμορφωμένες Οικονομικές Καταστάσεις Χρήσεων 2007-2009 και οκταμήνου 2010 (ελεγμένες από ορκωτούς ελεγκτές λογιστές)

Όπως φαίνεται και στον ανωτέρω πίνακα, τα αποτελέσματα της δραστηριότητας της Τράπεζας την 3ετία 2007-2009 και έως την 31/08/2010 παρουσίασαν διακυμάνσεις, που απεικονίζεται στα καθαρά κέρδη προ φόρων, γεγονός που οφείλεται σε μεγάλο ποσοστό στις αυξημένες προβλέψεις της χρήσης 2008.

Όπως αναφέρεται στην παράγραφο 3.2.2., η Τράπεζα έχει ελεγχθεί φορολογικά μέχρι και το έτος 2006.

#### Πίνακας: Διάθεση Κερδών\*

ποσά σε Ευρώ	2007	2008	2009
Κέρδη μετά φόρων	488.725,66	84.866,00	449.689,90
Τακτικό Αποθεματικό	53.451,44	9.990,85	47.454,84
Μέρισμα Χρήσεως	311.964,00	-	316.249,50
Αφορολόγητα Αποθεματικά	-	-	-
Λοιπά Αποθεματικά	169.098,98	89.917,63	110.844,08
Υπόλοιπο Κερδών σε νέο	-45.788,76	-15.042,48	-24.858,52
<b>ΣΥΝΟΛΟ</b>	<b>488.725,66</b>	<b>84.866,00</b>	<b>449.689,90</b>

Πηγή: Αναμορφωμένες Οικονομικές Καταστάσεις Χρήσεων 2007-2009 (ελεγμένες από ορκωτούς ελεγκτές λογιστές)

***\*Στο οκτάμηνο του 2010, τα κέρδη προ αποσβέσεων ανήλθαν σε 713.443,41 Ευρώ, ενώ οι αποσβέσεις ήταν 195.411,11 Ευρώ.***

Τα προ φόρων κέρδη της Τράπεζας την 3ετία 2007-2009 διατέθηκαν κατά χρήση ως ακολούθως:  
Τα προς διάθεση κέρδη της τελευταίας 3ετίας αθροιστικά ανήλθαν σε 1454 χιλ. Ευρώ. Τα συνολικά κέρδη που αποθεματοποίησε η Τράπεζα την τριετία 2007-2009 ήταν 481 χιλ. ευρώ ή 22,05% των συνολικών κερδών προς διανομή προ αποσβέσεων και φόρου εισοδήματος. Παράλληλα, 628 χιλ. Ευρώ (ή **28,81%**) διατέθηκαν ως μέρισμα, και 410 χιλ. Ευρώ (ή 18,81%) πληρώθηκαν στο  
Ελληνικό Δημόσιο ως φόροι.

### 3.17.1.7.2. Κατάσταση Μεταβολών Ιδίων Κεφαλαίων

(Ποσά σε ευρώ)	Εταρικό Κεφάλαιο	Διαφορά από έκδοση μεριδίων υπέρ το άρτιο	Αποθεματικά	Διαφορές Αναπροσαρμογής	Αποτελέσματα εις νέο	Σύνολο
<b>Υπόλοιπα στις 31/12/2006</b>	<b>3.906.148,24</b>	<b>1.243.308,66</b>	<b>2.358.867,42</b>	<b>0,00</b>	<b>(161.036,15)</b>	<b>7.347.288,17</b>
<b>Μεταβολές ιδίων κεφαλαίων στη χρήση 2007</b>						
Αύξηση Συνεταιριστικού κεφαλαίου	12.912,24	44.829,54				57.741,78
Κέρδη χρήσεως					679.698,62	679.698,62
Φόρος εισοδήματος & Διαφορές φορολογικού ελέγχου					(190.972,96)	(190.972,96)
Σχηματισμός Αποθεματικών Χρήσης			222.550,42		(222.550,42)	0,00
Προτεινόμενα μερίσματα					(311.964,00)	(311.964,00)
<b>Υπόλοιπα 31.12.2007</b>	<b>3.919.060,48</b>	<b>1.288.138,20</b>	<b>2.581.417,84</b>	<b>0,00</b>	<b>(206.824,91)</b>	<b>7.581.791,61</b>
<b>Μεταβολές ιδίων κεφαλαίων στη χρήση 2008</b>						
Αύξηση Συνεταιριστικού κεφαλαίου	1.523.595,41	942.237,79				2.465.833,20
Κέρδη χρήσεως					139.268,28	139.268,28
Φόρος εισοδήματος & Διαφορές φορολογικού ελέγχου					(54.402,28)	(54.402,28)
Σχηματισμός Αποθεματικών Χρήσης			99.908,48		(99.908,48)	0,00
Αποθεματικό Αναπροσαρμογής Παγίων Ν.2065/92				77.752,23		77.752,23
Προτεινόμενα μερίσματα					0,00	0,00
<b>Υπόλοιπα 31.12.2008</b>	<b>5.442.655,89</b>	<b>2.230.375,99</b>	<b>2.681.326,32</b>	<b>77.752,23</b>	<b>(221.867,39)</b>	<b>10.210.243,04</b>
<b>Μεταβολές ιδίων κεφαλαίων στη χρήση 2009</b>						
Αύξηση Συνεταιριστικού κεφαλαίου	869.081,79	929.526,13				1.798.607,92
Κέρδη χρήσεως					634.326,63	634.326,63
Φόρος εισοδήματος & Διαφορές φορολογικού ελέγχου					(184.636,73)	(184.636,73)
Σχηματισμός Αποθεματικών Χρήσης			158.298,92		(158.298,92)	0,00
Προτεινόμενα μερίσματα					(316.249,50)	(316.249,50)
<b>Υπόλοιπα 31.12.2009</b>	<b>6.311.737,68</b>	<b>3.159.902,12</b>	<b>2.839.625,24</b>	<b>77.752,23</b>	<b>(246.725,91)</b>	<b>12.142.291,36</b>



<b>Μεταβολές ιδίων κεφαλαίων στην περίοδο 1.1-31.8.2010</b>						
Αύξηση Συνεταιριστικού κεφαλαίου	(73.854,10)	(74.171,05)				(148.025,15)
Κέρδη Περιόδου					518.032,30	518.032,30
Πρόβλεψη Φόρου εισοδήματος & Διαφορών φορολογικού ελέγχου περιόδου					(150.060,88)	(150.060,88)
<b>Υπόλοιπα 31.8.2010</b>	<b>6.237.883,58</b>	<b>3.085.731,07</b>	<b>2.839.625,24</b>	<b>77.752,23</b>	<b>121.245,51</b>	<b>12.362.237,63</b>

*Πηγή: Αναμορφωμένες Οικονομικές Καταστάσεις Χρήσεων 2007-2009 και οκταμήνου 2010 (ελεγμένες από ορκωτούς ελεγκτές λογιστές)*

### 3.17.1.7.3. Κατάσταση Ταμειακών Ροών

	<u>8ΜΗΝΟ 2010</u>	<u>ΧΡΗΣΗ 2009</u>	<u>ΧΡΗΣΗ 2008</u>	<u>ΧΡΗΣΗ 2007</u>
<b>Λειτουργικές δραστηριότητες</b>				
<b>Αποτελέσματα χρήσης προ φόρων</b>	<b>518.032,30</b>	<b>634.326,63</b>	<b>139.268,28</b>	<b>679.698,62</b>
<i>Πλέον/(μείον) προσαρμογές για:</i>				
Αποσβέσεις Ενσώματων & Αύλων παγίων στοιχείων	195.411,11	305.166,80	258.503,65	163.715,68
Προβλέψεις για επισφαλείς πελάτες	292.852,64	616.693,68	880.651,48	635.770,82
Λοιπές Προσαρμογές				
(Κερδη)/Ζημιες από επενδυτικές δραστηριότητες	0,00	0,00	0,00	0,00
(Κερδη)/Ζημιες από χρηματοδοτικές δραστηριότητες	0,00	0,00	0,00	0,00
Λοιπές προβλέψεις	32.343,21	26.774,13	40.455,33	25.415,25
	<b>1.038.639,26</b>	<b>1.582.961,24</b>	<b>1.318.878,74</b>	<b>1.504.600,37</b>
<i>Καθαρή (αύξηση) μείωση στοιχείων Ενεργητικού που σχετίζονται με λειτουργικές δραστηριότητες</i>				
Αξιογράφων χαρτοφυλακίου συναλλαγών				
Αύξηση Χορηγήσεων & Λοιπών απαιτήσεων κατά Πελατών	(4.363.943,98)	(4.393.254,87)	(2.037.162,54)	(7.343.593,11)
Μείωση/(Αύξηση) λοιπών στοιχείων Ενεργητικού	(856.130,85)	(128.970,78)	(230.573,07)	(79.552,34)
<i>Καθαρή αύξηση (μείωση) στοιχείων Υποχρεώσεων που σχετίζονται με λειτουργικές δραστηριότητες</i>				
Υποχρεώσεων προς πιστωτικά Ιδρύματα	0,00	0,00	0,00	0,00
Αύξηση καταθέσεων πελατών	(4.102.041,99)	10.867.648,84	(755.449,60)	1.637.398,73
Λοιπών Υποχρεώσεων	(336.581,65)	437.805,67	(26.937,66)	189.340,13
<b>Καθαρές ταμειακές ροές από λειτουργικές δραστηριότητες πριν από φόρους</b>	<b><u>(8.620.059,21)</u></b>	<b><u>8.366.190,10</u></b>	<b><u>(1.731.244,13)</u></b>	<b><u>(4.091.806,22)</u></b>
Πληρωθέντες φόροι εισοδήματος και λοιποί φόροι	(104.078,97)	(71.798,90)	(259.066,89)	(179.983,86)
<b>Καθαρές ταμειακές ροές από λειτουργικές δραστηριότητες (α)</b>	<b><u>(8.724.138,18)</u></b>	<b><u>8.294.391,20</u></b>	<b><u>(1.990.311,02)</u></b>	<b><u>(4.271.790,08)</u></b>
	-	-	-	-
<b>Επενδυτικές δραστηριότητες</b>				
Αύξηση επενδύσεων σε συμμετοχές	(465,00)	(149.990,00)	0,00	(445.386,48)
Αγορές Ενσώματων & Άυλων παγίων	(47.252,50)	(30.905,48)	(2.528.146,05)	(640.596,40)
Πωλήσεις παγίων	0,00	0,00	0,00	0,00
Μείωση/(Αύξηση) επενδύσεων σε χρεόγραφα & άλλους τίτλους μεταβλητής απόδοσης	0,00	0,00	0,00	0,00
<b>Καθαρές ταμειακές ροές από επενδυτικές δραστηριότητες (β)</b>	<b><u>(47.717,50)</u></b>	<b><u>(180.895,48)</u></b>	<b><u>(2.528.146,05)</u></b>	<b><u>(1.085.982,88)</u></b>
	-	-	-	-
<b>Χρηματοδοτικές δραστηριότητες</b>				
Αύξηση Συνεταιριστικού κεφαλαίου	(148.025,15)	1.798.607,92	2.465.833,20	57.741,78
Πληρωθέντα μερίσματα	(316.249,50)	0,00	(311.964,00)	(308.800,76)
Έκδοση Δανείων	0,00	0,00	0,00	0,00
Αποπληρωμή Δανείων	0,00	0,00	0,00	0,00
<b>Καθαρές ταμειακές ροές από χρηματοδοτικές δραστηριότητες (γ)</b>	<b><u>(464.274,65)</u></b>	<b><u>1.798.607,92</u></b>	<b><u>2.153.869,20</u></b>	<b><u>(251.058,98)</u></b>
<b>Καθαρή αύξηση / (μείωση) στα ταμειακά διαθέσιμα και ισοδύναμα περιόδου (α)+(β)+(γ)</b>	<b>(9.236.130,33)</b>	<b>9.912.103,64</b>	<b>(2.364.587,87)</b>	<b>(5.608.831,94)</b>
<b>Ταμειακά διαθέσιμα και ισοδύναμα ενάρξεως περιόδου</b>	<b>20.406.077,97</b>	<b>10.493.974,33</b>	<b>12.858.562,20</b>	<b>18.467.394,14</b>

Ταμειακά διαθέσιμα και ισοδύναμα λήξεως περιόδου	11.169.947,64	20.406.077,97	10.493.974,33	12.858.562,20
<i>Διαφορά</i>	<i>0,00</i>	<i>0,00</i>	<i>0,00</i>	<i>0,00</i>

*Πηγή: Αναμορφωμένες Οικονομικές Καταστάσεις Χρήσεων 2007-2009 και οκταμήνου 2010 (ελεγμένες από ορκωτούς ελεγκτές λογιστές)*

Περαιτέρω λεπτομέρειες για τις ταμειακές ροές δίδονται στην παράγραφο 3.9.2

### **3.17.1.8. Εκθέσεις Ορκωτών Ελεγκτών-Λογιστών**

Οι εκθέσεις των οικονομικών καταστάσεων και των προσαρτημάτων των χρήσεων 2007, 2008 και 2009 καθώς και της 31/8/2010 (Περίοδος 1/1/2010 -31/8/2010) που καταρτίστηκαν σύμφωνα με τον Κανονισμό 809/2004 και οι οποίες εγκρίθηκαν από το Δ.Σ. της 26/1/2011 (πρακτικό 239) έχουν ως εξής:

- **Οικονομική Χρήση 01/01/2007-31/12/2007**

ΕΚΘΕΣΗ ΕΛΕΓΧΟΥ ΒΑΣΕΙ ΤΟΥ ΚΑΝΟΝΙΣΜΟΥ 809/2004  
ΓΙΑ ΤΙΣ ΑΝΑΓΚΕΣ ΤΟΥ ΕΝΗΜΕΡΩΤΙΚΟΥ ΔΕΛΤΙΟΥ  
ΑΝΕΞΑΡΤΗΤΟΥ ΟΡΚΩΤΟΥ ΕΛΕΓΚΤΗ-ΛΟΓΙΣΤΗ

#### **Έκθεση επί των Οικονομικών Καταστάσεων**

Ελέγξαμε τις ανωτέρω Αναμορφωμένες Οικονομικές Καταστάσεις της «Συνεταιριστικής Τράπεζας Ν. Έβρου Συν.Π.Ε.» (η Τράπεζα), που αποτελούνται από τον ισολογισμό της 31ης Δεκεμβρίου 2007, την κατάσταση αποτελεσμάτων, τις καταστάσεις μεταβολών των ιδίων κεφαλαίων και ταμειακών ροών και τον πίνακα διαθέσεως αποτελεσμάτων της χρήσεως που έληξε την ημερομηνία αυτή, καθώς και το προσάρτημα.

#### **Ευθύνη Διοίκησης για τις Οικονομικές Καταστάσεις**

Η Διοίκηση της Τράπεζας είναι υπεύθυνη για την κατάρτιση και εύλογη παρουσίαση αυτών των οικονομικών καταστάσεων σύμφωνα με τα Λογιστικά Πρότυπα που προδιαγράφονται από την Ελληνική Νομοθεσία, όπως και για εκείνες τις εσωτερικές δικλείδες που η διοίκηση καθορίζει ως απαραίτητες ώστε να καθίσταται δυνατή η κατάρτιση οικονομικών καταστάσεων απαλλαγμένων από ουσιώδη ανακρίβεια που οφείλεται είτε σε απάτη είτε σε λάθος.

#### **Ευθύνη Ελεγκτή**

Η δική μας ευθύνη είναι να εκφράσουμε γνώμη επί αυτών των οικονομικών καταστάσεων με βάση τον έλεγχό μας. Διενεργήσαμε τον έλεγχό μας σύμφωνα με τα Διεθνή Πρότυπα Ελέγχου. Τα πρότυπα αυτά απαιτούν να συμμορφωνόμαστε με κανόνες δεοντολογίας, καθώς και να σχεδιάζουμε και διενεργούμε τον έλεγχο με σκοπό την απόκτηση εύλογης διασφάλισης για το εάν οι οικονομικές καταστάσεις είναι απαλλαγμένες από ουσιώδη ανακρίβεια. Ο έλεγχος περιλαμβάνει τη διενέργεια διαδικασιών για την απόκτηση ελεγκτικών τεκμηρίων, σχετικά με τα ποσά και τις γνωστοποιήσεις στις οικονομικές καταστάσεις. Οι επιλεγόμενες διαδικασίες βασίζονται στην κρίση του ελεγκτή περιλαμβανομένης της εκτίμησης των κινδύνων ουσιώδους ανακρίβειας των οικονομικών καταστάσεων, που οφείλεται είτε σε απάτη είτε σε λάθος. Κατά τη διενέργεια αυτών των εκτιμήσεων κινδύνου, ο ελεγκτής εξετάζει τις εσωτερικές δικλείδες που σχετίζονται με την κατάρτιση και εύλογη παρουσίαση των οικονομικών

καταστάσεων της εταιρείας, με σκοπό το σχεδιασμό ελεγκτικών διαδικασιών κατάλληλων για τις περιστάσεις και όχι με σκοπό την έκφραση γνώμης επί της αποτελεσματικότητας των εσωτερικών δικλίδων της εταιρείας. Ο έλεγχος περιλαμβάνει επίσης την αξιολόγηση της καταλληλότητας των λογιστικών αρχών και μεθόδων που χρησιμοποιήθηκαν και του εύλογου των εκτιμήσεων που έγιναν από τη διοίκηση, καθώς και αξιολόγηση της συνολικής παρουσίασης των οικονομικών καταστάσεων. Πιστεύουμε ότι τα ελεγκτικά τεκμήρια που έχουμε συγκεντρώσει είναι επαρκή και κατάλληλα για τη θεμελίωση της ελεγκτικής μας γνώμης.

### **Γνώμη**

Κατά τη γνώμη μας, οι ανωτέρω οικονομικές καταστάσεις παρουσιάζουν εύλογα, από κάθε ουσιώδη άποψη, την οικονομική θέση της εταιρείας κατά την 31 Δεκεμβρίου 2007 και τη χρηματοοικονομική της επίδοση για χρήση που έληξε την ημερομηνία αυτή σύμφωνα με τα Λογιστικά Πρότυπα που προδιαγράφονται από την Ελληνική Νομοθεσία.

### **Αναφορά επί άλλων νομικών και κανονιστικών θεμάτων**

Επαληθεύσαμε τη συμφωνία και την αντιστοιχία του περιεχομένου της Έκθεσης του Διοικητικού Συμβουλίου με τις ανωτέρω οικονομικές καταστάσεις, στα πλαίσια των οριζόμενων από τα άρθρα 43α και 37 του Κ.Ν. 2190/1920.

Αθήνα, 2 Φεβρουαρίου 2011  
Η Ορκωτός Ελεγκτής – Λογιστής  
Σταυρούλα Π. Μπουρίκου  
Α.Μ. Σ.Ο.Ε.Λ. 14041  
BDO ΟΡΚΩΤΟΙ ΕΛΕΓΚΤΕΣ Α.Ε.

### **• Οικονομική Χρήση 01/01/2008-31/12/2008**

ΕΚΘΕΣΗ ΕΛΕΓΧΟΥ ΒΑΣΕΙ ΤΟΥ ΚΑΝΟΝΙΣΜΟΥ 809/2004  
ΓΙΑ ΤΙΣ ΑΝΑΓΚΕΣ ΤΟΥ ΕΝΗΜΕΡΩΤΙΚΟΥ ΔΕΛΤΙΟΥ  
ΑΝΕΞΑΡΤΗΤΟΥ ΟΡΚΩΤΟΥ ΕΛΕΓΚΤΗ-ΛΟΓΙΣΤΗ

### **Έκθεση επί των Οικονομικών Καταστάσεων**

Ελέγξαμε τις ανωτέρω Αναμορφωμένες Οικονομικές Καταστάσεις της «Συνεταιριστικής Τράπεζας Ν. Έβρου Συν.Π.Ε.» (η Τράπεζα), που αποτελούνται από τον ισολογισμό της 31ης Δεκεμβρίου 2008, την κατάσταση αποτελεσμάτων, τις καταστάσεις μεταβολών των ιδίων κεφαλαίων και ταμειακών ροών και τον πίνακα διαθέσεως αποτελεσμάτων της χρήσεως που έληξε την ημερομηνία αυτή, καθώς και το προσάρτημα.

## **Ευθύνη Διοίκησης για τις Οικονομικές Καταστάσεις**

Η Διοίκηση της Τράπεζας είναι υπεύθυνη για την κατάρτιση και εύλογη παρουσίαση αυτών των οικονομικών καταστάσεων σύμφωνα με τα Λογιστικά Πρότυπα που προδιαγράφονται από την Ελληνική Νομοθεσία, όπως και για εκείνες τις εσωτερικές δικλείδες που η διοίκηση καθορίζει ως απαραίτητες ώστε να καθίσταται δυνατή η κατάρτιση οικονομικών καταστάσεων απαλλαγμένων από ουσιώδη ανακρίβεια που οφείλεται είτε σε απάτη είτε σε λάθος.

## **Ευθύνη Ελεγκτή**

Η δική μας ευθύνη είναι να εκφράσουμε γνώμη επί αυτών των οικονομικών καταστάσεων με βάση τον έλεγχό μας. Διενεργήσαμε τον έλεγχό μας σύμφωνα με τα Διεθνή Πρότυπα Ελέγχου. Τα πρότυπα αυτά απαιτούν να συμμορφωνόμαστε με κανόνες δεοντολογίας, καθώς και να σχεδιάζουμε και διενεργούμε τον έλεγχο με σκοπό την απόκτηση εύλογης διασφάλισης για το εάν οι οικονομικές καταστάσεις είναι απαλλαγμένες από ουσιώδη ανακρίβεια. Ο έλεγχος περιλαμβάνει τη διενέργεια διαδικασιών για την απόκτηση ελεγκτικών τεκμηρίων, σχετικά με τα ποσά και τις γνωστοποιήσεις στις οικονομικές καταστάσεις. Οι επιλεγόμενες διαδικασίες βασίζονται στην κρίση του ελεγκτή περιλαμβανομένης της εκτίμησης των κινδύνων ουσιώδους ανακρίβειας των οικονομικών καταστάσεων, που οφείλεται είτε σε απάτη είτε σε λάθος. Κατά τη διενέργεια αυτών των εκτιμήσεων κινδύνου, ο ελεγκτής εξετάζει τις εσωτερικές δικλείδες που σχετίζονται με την κατάρτιση και εύλογη παρουσίαση των οικονομικών καταστάσεων της εταιρείας, με σκοπό το σχεδιασμό ελεγκτικών διαδικασιών κατάλληλων για τις περιστάσεις και όχι με σκοπό την έκφραση γνώμης επί της αποτελεσματικότητας των εσωτερικών δικλείδων της εταιρείας. Ο έλεγχος περιλαμβάνει επίσης την αξιολόγηση της καταλληλότητας των λογιστικών αρχών και μεθόδων που χρησιμοποιήθηκαν και του εύλογου των εκτιμήσεων που έγιναν από τη διοίκηση, καθώς και αξιολόγηση της συνολικής παρουσίασης των οικονομικών καταστάσεων. Πιστεύουμε ότι τα ελεγκτικά τεκμήρια που έχουμε συγκεντρώσει είναι επαρκή και κατάλληλα για τη θεμελίωση της ελεγκτικής μας γνώμης.

## **Γνώμη**

Κατά τη γνώμη μας, οι ανωτέρω οικονομικές καταστάσεις παρουσιάζουν εύλογα, από κάθε ουσιώδη άποψη, την οικονομική θέση της εταιρείας κατά την 31 Δεκεμβρίου 2008 και τη χρηματοοικονομική της επίδοση για χρήση που έληξε την ημερομηνία αυτή σύμφωνα με τα Λογιστικά Πρότυπα που προδιαγράφονται από την Ελληνική Νομοθεσία.

## **Αναφορά επί άλλων νομικών και κανονιστικών θεμάτων**

Επαληθεύσαμε τη συμφωνία και την αντιστοιχία του περιεχομένου της Έκθεσης του Διοικητικού Συμβουλίου με τις ανωτέρω οικονομικές καταστάσεις, στα πλαίσια των οριζόμενων από τα άρθρα 43α και 37 του Κ.Ν. 2190/1920.

Αθήνα, 2 Φεβρουαρίου 2011

Η Ορκωτός Ελεγκτής – Λογιστής  
Σταυρούλα Π. Μπουρίκου  
Α.Μ. Σ.Ο.Ε.Λ. 14041  
BDO ΟΡΚΩΤΟΙ ΕΛΕΓΚΤΕΣ Α.Ε.

• **Οικονομική Χρήση 01/01/2009-31/12/2009**

ΕΚΘΕΣΗ ΕΛΕΓΧΟΥ ΒΑΣΕΙ ΤΟΥ ΚΑΝΟΝΙΣΜΟΥ 809/2004  
ΓΙΑ ΤΙΣ ΑΝΑΓΚΕΣ ΤΟΥ ΕΝΗΜΕΡΩΤΙΚΟΥ ΔΕΛΤΙΟΥ  
ΑΝΕΞΑΡΤΗΤΟΥ ΟΡΚΩΤΟΥ ΕΛΕΓΚΤΗ-ΛΟΓΙΣΤΗ

**Έκθεση επί των Οικονομικών Καταστάσεων**

Ελέγξαμε τις ανωτέρω Αναμορφωμένες Οικονομικές Καταστάσεις της «Συνεταιριστικής Τράπεζας Ν. Έβρου Συν.Π.Ε.» (η Τράπεζα), που αποτελούνται από τον ισολογισμό της 31ης Δεκεμβρίου 2009, την κατάσταση αποτελεσμάτων, τις καταστάσεις μεταβολών των ιδίων κεφαλαίων και ταμειακών ροών και τον πίνακα διαθέσεως αποτελεσμάτων της χρήσεως που έληξε την ημερομηνία αυτή, καθώς και το προσάρτημα.

**Ευθύνη Διοίκησης για τις Οικονομικές Καταστάσεις**

Η Διοίκηση της Τράπεζας είναι υπεύθυνη για την κατάρτιση και εύλογη παρουσίαση αυτών των οικονομικών καταστάσεων σύμφωνα με τα Λογιστικά Πρότυπα που προδιαγράφονται από την Ελληνική Νομοθεσία, όπως και για εκείνες τις εσωτερικές δικλείδες που η διοίκηση καθορίζει ως απαραίτητες ώστε να καθίσταται δυνατή η κατάρτιση οικονομικών καταστάσεων απαλλαγμένων από ουσιώδη ανακρίβεια που οφείλεται είτε σε απάτη είτε σε λάθος.

**Ευθύνη Ελεγκτή**

Η δική μας ευθύνη είναι να εκφράσουμε γνώμη επί αυτών των οικονομικών καταστάσεων με βάση τον έλεγχό μας. Διενεργήσαμε τον έλεγχό μας σύμφωνα με τα Διεθνή Πρότυπα Ελέγχου. Τα πρότυπα αυτά απαιτούν να συμμορφωνόμαστε με κανόνες δεοντολογίας, καθώς και να σχεδιάζουμε και διενεργούμε τον έλεγχο με σκοπό την απόκτηση εύλογης διασφάλισης για το εάν οι οικονομικές καταστάσεις είναι απαλλαγμένες από ουσιώδη ανακρίβεια. Ο έλεγχος περιλαμβάνει τη διενέργεια διαδικασιών για την απόκτηση ελεγκτικών τεκμηρίων, σχετικά με τα ποσά και τις γνωστοποιήσεις στις οικονομικές καταστάσεις. Οι επιλεγόμενες διαδικασίες βασίζονται στην κρίση του ελεγκτή περιλαμβανομένης της εκτίμησης των κινδύνων ουσιώδους ανακρίβειας των οικονομικών καταστάσεων, που οφείλεται είτε σε απάτη είτε σε λάθος. Κατά τη διενέργεια αυτών των εκτιμήσεων κινδύνου, ο ελεγκτής εξετάζει τις εσωτερικές δικλείδες που σχετίζονται με την κατάρτιση και εύλογη παρουσίαση των οικονομικών καταστάσεων της εταιρείας, με σκοπό το σχεδιασμό ελεγκτικών διαδικασιών κατάλληλων για τις

περιστάσεις και όχι με σκοπό την έκφραση γνώμης επί της αποτελεσματικότητας των εσωτερικών δικλίδων της εταιρείας. Ο έλεγχος περιλαμβάνει επίσης την αξιολόγηση της καταλληλότητας των λογιστικών αρχών και μεθόδων που χρησιμοποιήθηκαν και του εύλογου των εκτιμήσεων που έγιναν από τη διοίκηση, καθώς και αξιολόγηση της συνολικής παρουσίασης των οικονομικών καταστάσεων. Πιστεύουμε ότι τα ελεγκτικά τεκμήρια που έχουμε συγκεντρώσει είναι επαρκή και κατάλληλα για τη θεμελίωση της ελεγκτικής μας γνώμης.

### **Γνώμη**

Κατά τη γνώμη μας, οι ανωτέρω οικονομικές καταστάσεις παρουσιάζουν εύλογα, από κάθε ουσιώδη άποψη, την οικονομική θέση της εταιρείας κατά την 31 Δεκεμβρίου 2009 και τη χρηματοοικονομική της επίδοση για χρήση που έληξε την ημερομηνία αυτή σύμφωνα με τα Λογιστικά Πρότυπα που προδιαγράφονται από την Ελληνική Νομοθεσία.

### **Αναφορά επί άλλων νομικών και κανονιστικών θεμάτων**

Επαληθεύσαμε τη συμφωνία και την αντιστοίχιση του περιεχομένου της Έκθεσης του Διοικητικού Συμβουλίου με τις ανωτέρω οικονομικές καταστάσεις, στα πλαίσια των οριζόμενων από τα άρθρα 43α και 37 του Κ.Ν. 2190/1920.

Αθήνα, 2 Φεβρουαρίου 2011  
Η Ορκωτός Ελεγκτής – Λογιστής  
Σταυρούλα Π. Μπουρίκου  
Α.Μ. Σ.Ο.Ε.Λ. 14041  
BDO ΟΡΚΩΤΟΙ ΕΛΕΓΚΤΕΣ Α.Ε.

### **• Οικονομική Περίοδος 01/01/2010-31/8/2010**

ΕΚΘΕΣΗ ΕΛΕΓΧΟΥ ΒΑΣΕΙ ΤΟΥ ΚΑΝΟΝΙΣΜΟΥ 809/2004  
ΓΙΑ ΤΙΣ ΑΝΑΓΚΕΣ ΤΟΥ ΕΝΗΜΕΡΩΤΙΚΟΥ ΔΕΛΤΙΟΥ  
ΑΝΕΞΑΡΤΗΤΟΥ ΟΡΚΩΤΟΥ ΕΛΕΓΚΤΗ-ΛΟΓΙΣΤΗ

### **Έκθεση επί των Οικονομικών Καταστάσεων**

Ελέγξαμε τις ανωτέρω Αναμορφωμένες Οικονομικές Καταστάσεις της «Συνεταιριστικής Τράπεζας Ν. Έβρου Συν.Π.Ε.» (η Τράπεζα), που αποτελούνται από τον ισολογισμό της 31ης Αυγούστου 2010 και τις καταστάσεις αποτελεσμάτων, προσάρτημα ισολογισμού, μεταβολών των ιδίων κεφαλαίων και ταμειακών ροών της περιόδου που έληξε την ημερομηνία αυτή.

### **Ευθύνη Διοίκησης για τις Οικονομικές Καταστάσεις**



Η Διοίκηση της Τράπεζας είναι υπεύθυνη για την κατάρτιση και εύλογη παρουσίαση αυτών των οικονομικών καταστάσεων σύμφωνα με τα Λογιστικά Πρότυπα που προδιαγράφονται από την Ελληνική Νομοθεσία, όπως και για εκείνες τις εσωτερικές δικλείδες που η διοίκηση καθορίζει ως απαραίτητες ώστε να καθίσταται δυνατή η κατάρτιση οικονομικών καταστάσεων απαλλαγμένων από ουσιώδη ανακρίβεια που οφείλεται είτε σε απάτη είτε σε λάθος.

### **Ευθύνη Ελεγκτή**

Η δική μας ευθύνη είναι να εκφράσουμε γνώμη επί αυτών των οικονομικών καταστάσεων με βάση τον έλεγχό μας. Διενεργήσαμε τον έλεγχό μας σύμφωνα με τα Διεθνή Πρότυπα Ελέγχου. Τα πρότυπα αυτά απαιτούν να συμμορφωνόμαστε με κανόνες δεοντολογίας, καθώς και να σχεδιάζουμε και διενεργούμε τον έλεγχο με σκοπό την απόκτηση εύλογης διασφάλισης για το εάν οι οικονομικές καταστάσεις είναι απαλλαγμένες από ουσιώδη ανακρίβεια. Ο έλεγχος περιλαμβάνει τη διενέργεια διαδικασιών για την απόκτηση ελεγκτικών τεκμηρίων, σχετικά με τα ποσά και τις γνωστοποιήσεις στις οικονομικές καταστάσεις. Οι επιλεγόμενες διαδικασίες βασίζονται στην κρίση του ελεγκτή περιλαμβανομένης της εκτίμησης των κινδύνων ουσιώδους ανακρίβειας των οικονομικών καταστάσεων, που οφείλεται είτε σε απάτη είτε σε λάθος. Κατά τη διενέργεια αυτών των εκτιμήσεων κινδύνου, ο ελεγκτής εξετάζει τις εσωτερικές δικλείδες που σχετίζονται με την κατάρτιση και εύλογη παρουσίαση των οικονομικών καταστάσεων της εταιρείας, με σκοπό το σχεδιασμό ελεγκτικών διαδικασιών κατάλληλων για τις περιστάσεις και όχι με σκοπό την έκφραση γνώμης επί της αποτελεσματικότητας των εσωτερικών δικλείδων της εταιρείας. Ο έλεγχος περιλαμβάνει επίσης την αξιολόγηση της καταλληλότητας των λογιστικών αρχών και μεθόδων που χρησιμοποιήθηκαν και του εύλογου των εκτιμήσεων που έγιναν από τη διοίκηση, καθώς και αξιολόγηση της συνολικής παρουσίασης των οικονομικών καταστάσεων. Πιστεύουμε ότι τα ελεγκτικά τεκμήρια που έχουμε συγκεντρώσει είναι επαρκή και κατάλληλα για τη θεμελίωση της ελεγκτικής μας γνώμης.

### **Γνώμη**

Κατά τη γνώμη μας, οι ανωτέρω οικονομικές καταστάσεις παρουσιάζουν εύλογα, από κάθε ουσιώδη άποψη, την οικονομική θέση της εταιρείας κατά την 31 Αυγούστου 2010 και τη χρηματοοικονομική της επίδοση για την περίοδο που έληξε την ημερομηνία αυτή σύμφωνα με τα Λογιστικά Πρότυπα που προδιαγράφονται από την Ελληνική Νομοθεσία.

Αθήνα, 2 Φεβρουαρίου 2011  
Η Ορκωτός Ελεγκτής – Λογιστής  
Σταυρούλα Π. Μπουρίκου  
Α.Μ. Σ.Ο.Ε.Λ. 14041  
BDO ΟΡΚΩΤΟΙ ΕΛΕΓΚΤΕΣ Α.Ε.

**ΣΗΜΕΙΩΣΗ:**

Παρακάτω αναλύονται οι διαφορές που προκύπτουν μεταξύ των δημοσιευμένων και των αναμορφωμένων ισολογισμών για σκοπούς Ενημερωτικού Δελτίου, ανά έτος, για τις εξεταζόμενες χρήσεις.

Πίνακες: Διαφορές αναμορφωμένων-δημοσιευμένων ισολογισμών ανά έτος.

ΧΡΗΣΗ	ΕΜΦΑΝΙΖΟΜΕΝΕΣ ΣΤΟΥΣ ΔΗΜΟΣΙΕΥΜΕΝΟΥΣ ΙΣΟΛΟΓΙΣΜΟΥΣ ΠΡΟΒΛΕΨΗ ΓΙΑ ΑΠΟΖΗΜΙΩΣΗ ΠΡΟΣΩΠΙΚΟΥ ΛΟΓΩ ΣΥΝΤ/ΣΗΣ	ΕΜΦΑΝΙΖΟΜΕΝΕΣ ΣΤΟΥΣ ΑΝΑΜΟΡΦΩΜΕΝΟΥΣ ΙΣΟΛΟΓΙΣΜΟΥΣ ΠΡΟΒΛΕΨΗ ΓΙΑ ΑΠΟΖΗΜΙΩΣΗ ΠΡΟΣΩΠΙΚΟΥ ΛΟΓΩ ΣΥΝΤ/ΣΗΣ	ΔΙΑΦΟΡΕΣ
2007	0	136.834,54	136.834,54
2008	0	177.289,87	177.289,87
2009	26.775,00	204.064,00	177.289,00

ΧΡΗΣΗ	ΕΜΦΑΝΙΖΟΜΕΝΕΣ ΣΤΟΥΣ ΔΗΜΟΣΙΕΥΜΕΝΟΥΣ ΙΣΟΛΟΓΙΣΜΟΥΣ ΠΡΟΒΛΕΨΕΙΣ ΓΙΑ ΔΙΑΦΟΡΕΣ ΦΟΡΟΛΟΓΙΚΟΥ ΕΛΕΓΧΟΥ	ΕΜΦΑΝΙΖΟΜΕΝΕΣ ΣΤΟΥΣ ΑΝΑΜΟΡΦΩΜΕΝΟΥΣ ΙΣΟΛΟΓΙΣΜΟΥΣ ΠΡΟΒΛΕΨΕΙΣ ΓΙΑ ΔΙΑΦΟΡΕΣ ΦΟΡΟΛΟΓΙΚΟΥ ΕΛΕΓΧΟΥ	ΔΙΑΦΟΡΕΣ
2007	0	69.990,37	69.990,37
2008	0	44.577,52	44.577,52
2009	0	69.436,91	69.436,91

ΧΡΗΣΗ	ΕΜΦΑΝΙΖΟΜΕΝΑ ΣΤΟΥΣ ΔΗΜΟΣΙΕΥΜΕΝΟΥΣ ΙΣΟΛΟΓΙΣΜΟΥΣ ΑΠΟΤΕΛΕΣΜΑΤΑ ΕΙΣ ΝΕΟ	ΕΜΦΑΝΙΖΟΜΕΝΑ ΣΤΟΥΣ ΑΝΑΜΟΡΦΩΜΕΝΟΥΣ ΙΣΟΛΟΓΙΣΜΟΥΣ ΑΠΟΤΕΛΕΣΜΑΤΑ ΕΙΣ ΝΕΟ	ΔΙΑΦΟΡΕΣ
2007	0	-206.824,91	-206.824,91
2008	0	-221.867,39	-221.867,39
2009	0	-246.725,91	-246.725,91

Αναλυτικά, οι διαφοροποιήσεις ανά έτος στις Αναμορφωμένες Καταστάσεις έχουν ως εξής:

2007:

Η διαφορά μεταξύ του αναμορφωμένου και του δημοσιευμένου ισολογισμού αφορά:

α) την πρόβλεψη Αποζημιώσεως Προσωπικού λόγω εξόδου από την υπηρεσία που αφορά την χρήση, ποσού Ευρώ 25.415,25, ενώ μεταφέρεται από την αναμόρφωση ισολογισμών προηγούμενων χρήσεων, και το ποσό των Ευρώ 111.419,29.. Το συνολικό ποσό μειώνει την Καθαρή Θέση.

β) την πρόβλεψη για διαφορές φορολογικού ελέγχου συνολικού ποσού Ευρώ 69.990,37, το οποίο αφορά κατά ποσό Ευρώ 20.373,51 τις διαφορές φορολογικού Ελέγχου που υπολογίσθηκαν για την χρήση βάσει του Ν.3888/2010, ενώ μεταφέρεται ποσό Ευρώ 49.616,86 για διαφορές φορολογικού ελέγχου χρήσεων έως και το 2006 βάσει του Ν.3697/2008. Η συνολική υποχρέωση έχει επιβαρύνει την Καθαρή Θέση της 31/12/2007, ενώ στην κατάσταση αποτελεσμάτων έχει εμφανισθεί το ποσό που αφορά τη χρήση 2007.

2008:

α) Αντίστοιχα για το 2008, δεν υπολογίσθηκε πρόβλεψη ποσού Ευρώ 40.455,33, το οποίο μειώνει το αποτέλεσμα της χρήσης, ενώ το συνολικό ποσό των Ευρώ 177.289,87 έχει μειώσει την Καθαρή Θέση.

β) Κατά τη χρήση 2008 λογίσθηκε στο δημοσιευμένο ισολογισμό η δαπάνη για διαφορές φορολογικού ελέγχου βάσει του Ν3697/2008, με αποτέλεσμα να μειωθεί η σχετική καταχωρημένη πρόβλεψη στον αναμορφωμένο ισολογισμό, ενώ αυξήθηκε κατά το μέρος που αφορά τη χρήση 2008 η φορολογική περαίωση βάσει του Ν.3888/2010 ποσού Ευρώ 24.204,01, μειώνοντας το καθαρό αποτέλεσμα της περιόδου. Η σωρευτική πρόβλεψη κατά την 31/12/2008 ανερχόταν σε Ευρώ 44.577,52, ποσό το οποίο μειώνει την Καθαρή Θέση και αφορούσε.

#### 2009:

α) Λόγω του υπολογισμού πρόβλεψης για τη χρήση 2009 κατά τη σύνταξη των δημοσιευμένου ισολογισμού της χρήσης, ποσού Ευρώ 26.775,00, η διαφορά που προκύπτει στις προβλέψεις για αποζημίωση προσωπικού είναι Ευρώ 0,87, η οποία καταχωρήθηκε στα αποτελέσματα, ενώ η συνολική διαφορά στην Καθαρή Θέση παρέμεινε σχεδόν αμετάβλητη στο ποσό των Ευρώ 177.289,00.

β) Στον αναμορφωμένο ισολογισμό μειώθηκε το καθαρό αποτέλεσμα κατά το μέρος της φορολογικής περαιώσεως βάσει του Ν.3888/2010 ποσού Ευρώ 24.859,39, διαμορφώνοντας σωρευτικά την πρόβλεψη σε ποσό Ευρώ 69.436,91, το οποίο μειώνει συνολικά την Καθαρή Θέση.

Σημειώνεται ότι για διευκόλυνση των χρηστών των αναμορφωμένων καταστάσεων, το σύνολο των διαφορών εμφανίζεται στην Καθαρή Θέση ως «Αποτέλεσμα εις Νέο».

### **3.17.2. Έλεγχος των Ετήσιων Χρηματοοικονομικών Πληροφοριών**

Η Συνεταιριστική Τράπεζα Έβρου δια των νομίμων εκπροσώπων της και των υπευθύνων προσώπων για τη σύνταξη του παρόντος Ενημερωτικού Δελτίου δηλώνει ότι οι παρατιθέμενες ιστορικές χρηματοοικονομικές πληροφορίες έχουν ελεγχθεί από τους νόμιμους ελεγκτές αυτής και συγκεκριμένα:

Τον έλεγχο των χρήσεων (επί των δημοσιευμένων καταστάσεων) 2007-2008 και 1/1/2010 - 31/8/2010 διενήργησε η ορκωτός ελεγκτής – Λογιστής κ. Σταυρούλα Μπουρίκου (Α.Μ. Σ.Ο.Ε.Λ. 14041) της ΒΔΟ Ορκωτοί Ελεγκτές ΑΕ (Α.Μ. Σ.Ο.Ε.Λ. ΕΕ111). Τον έλεγχο της χρήσης 2009 διενήργησε ο Ορκωτός Ελεγκτής Κλιάφας Στέφανος Α.Μ. Σ.Ο.Ε.Λ. 10891.

### **3.17.3. Ημερομηνία των Πλέον Πρόσφατων Χρηματοοικονομικών Πληροφοριών**

Η τελευταία χρήση που αφορούν οι ελεγμένες χρηματοοικονομικές πληροφορίες είναι η 01/01/2010-31/08/2010.

### **3.17.4. Ενδιάμεσες και Άλλες Χρηματοοικονομικές Πληροφορίες**

Η Συνεταιριστική Τράπεζα Έβρου δεν έχει δημοσιεύσει τριμηνιαίες ή εξαμηνιαίες χρηματοοικονομικές πληροφορίες από την ημερομηνία των τελευταίων ελεγμένων οικονομικών καταστάσεων. Η Τράπεζα

δεσμεύεται να συντάξει, αν κριθεί απαραίτητο, ενδιάμεσες χρηματοοικονομικές πληροφορίες, μη ελεγμένες από Ορκωτό Ελεγκτή, οι οποίες θα καλύπτουν τους έξι πρώτους μήνες της χρήσης 2011 και θα εκδώσει συμπλήρωμα του παρόντος ενημερωτικού δελτίου με την πάροδο του εννεαμήνου και σε κάθε περίπτωση πριν από το τέλος της δημόσιας προσφοράς, όπως ορίζει η παρ. 20.6.2 του Παραρτήματος Ι του οικείου Κανονισμού, σε συνδυασμό με το άρθρο 16 του Ν. 3401. Στο συμπλήρωμα θα περιλαμβάνονται και συγκριτικές οικονομικές καταστάσεις.

### 3.17.5. Μερισματική Πολιτική Συνεταιριστικής Μεριδας

Πάγια πολιτική της Τράπεζας είναι η σταθερότητα της μερισματικής πολιτικής της σε επίπεδα ανταγωνιστικά της τραπεζικής αγοράς, που θα αφήνουν ικανοποιημένους τους συνεταίρους και δεν θα επηρεάζουν την κεφαλαιακή διάρθρωση του Πιστωτικού Ιδρύματος. Έτσι, στις δύο χρονιές που δόθηκε μέρισμα (2007,2009) ήταν από 4% και 3% της πραγματικής αξίας της μερίδας δηλ.€ 4,00 και € 3,00 αντίστοιχα. Στόχος της Τράπεζας είναι να συνεχίσει την ίδια μερισματική πολιτική με την ίδια σταθερότητα με την επιφύλαξη της σύμφωνης γνώμης της Τραπέζης της Ελλάδος.

Πρέπει να σημειωθεί ότι σύμφωνα με το Άρθρο 31 του Καταστατικού, οι συνεταιριστικές μερίδες που εξοφλήθηκαν έως την 30/6 της τελευταίας χρήσης δικαιούνται κλάσμα του μερίσματος ανάλογο με το χρόνο εξόφλησής τους. Έτσι το μέρισμα ανά μερίδα αναφέρεται στον σταθμισμένο αριθμό μερίδων της χρήσης που δικαιούνται του μερίσματος.

Πίνακας: Εξέλιξη Διανομής Μερισμάτων

(ποσά σε Ευρώ)	2007	2008	2009
<b>Καθαρά Κέρδη μετά φόρων προς Διανομή</b>	<b>488.825,66</b>	<b>84.866,00</b>	<b>449.689,90</b>
<b>Μέρισμα</b>	<b>311.964,00</b>	-	<b>316.249,50</b>
<b>Ποσοστό επί των Κερδών</b>	<b>63,81%</b>	-	<b>70,33%</b>

Πηγή: Αναμορφωμένες Οικονομικές Καταστάσεις Χρήσεων 2007-2009 και οκταμήνου 2010 (ελεγμένες από ορκωτούς ελεγκτές λογιστές)

**Σημείωση:** Το ποσοστό επί των κερδών υπολογίστηκε διαιρώντας το ποσό του μερίσματος με τα καθαρά κέρδη προς διανομή.

Πίνακας: Εξέλιξη Μερισματικής Πολιτικής

	2007	2008	2009
Αριθμός Μερίδων	80.128	111.279	129.048
Προσαρμοσμένες Μεριδες που δικαιούνται μέρισμα	78.611	-	105.990

Μέρισμα ανά Μερίδα (Ευρώ)	4	-	3
Ονομαστική αξία μερίδας	48,91	48,91	48,91
Μερισματική Απόδοση επί της ονομαστικής αξίας (%)	8,17%	-	6,13%
Μερισματική Απόδοση επί της τρέχουσας αξίας (%)	4%	-	3%
Τρέχουσα Αξία Μερίδας (Ευρώ)	100,00	100,00	100,00

Πηγή: Στοιχεία Οικονομικών Υπηρεσιών

- Η Λογιστική Αξία υπολογίστηκε διαιρώντας το σύνολο των ιδίων κεφαλαίων με τον αριθμό των εκδοθέντων μερίδων στο τέλος κάθε χρήσης.
- Η Μερισματική Απόδοση υπολογίστηκε διαιρώντας το Μέρισμα με την Λογιστική Αξία της Μερίδας.

### **3.17.6. Δικαστικές και Διαιτητικές Διαδικασίες**

Με βάση τα στοιχεία των εκθέσεων του Εσωτερικού Ελέγχου και της Διοίκησης της Τράπεζας, δεν υπάρχουν διοικητικές, δικαστικές ή διαιτητικές διαδικασίες, ούτε έχει περιέλθει σε γνώση της Διοίκησης τέτοια διαδικασία εναντίον της Τράπεζας, η οποία μπορεί να επιφέρει ή έχει επιφέρει, κατά την διάρκεια των 12 μηνών που προηγήθηκαν του παρόντος Ενημερωτικού δελτίου, σημαντικές μεταβολές στην Τράπεζα, στη χρηματοοικονομική της θέση ή την κερδοφορία της.

### **3.17.7. Σημαντικές Αλλαγές στη Χρηματοοικονομική ή Εμπορική Θέση**

Σύμφωνα με τη Διοίκηση της Τράπεζας, καμία σημαντική αλλαγή στην χρηματοοικονομική ή εμπορική θέση της Τράπεζας δεν έλαβε χώρα μετά τη λήξη της τελευταίας χρήσης η οποία ελέγχθηκε και αναμορφώθηκε για σκοπούς ενημερωτικού δελτίου (31/08/2010).

## **3.18. Πρόσθετες Πληροφορίες**

### **3.18.1. Συνεταιριστικό Κεφάλαιο**

#### **3.18.1.1. Ίδια Κεφάλαια – Λογιστική Αξία Μερίδας**

Τα ίδια κεφάλαια του Πιστωτικού Ιδρύματος παρουσίασαν άνοδο την τελευταία περίοδο λόγω και της αύξησης συνεταιριστικού κεφαλαίου που πραγματοποιήθηκε το 2007-2008, προσεγγίζοντας την 31/8/2010 τα 6,3 εκ. ευρώ που αντιστοιχεί σε αύξηση 59,17%.

Η ως άνω αύξηση συνεταιριστικού κεφαλαίου, πραγματοποιήθηκε το διάστημα 29/11/2007 έως 29/2/2008 με βάση την απόφαση της Τακτικής Γενικής Συνέλευσης της 29/4/2007 και τα αποτελέσματά

της ήταν η συγκέντρωση € 2.847.040,00 (δύο εκατομμύρια οκτακόσιες σαράντα επτά χιλιάδες σαράντα ευρώ), δηλαδή ποσοστό 89,98% του αρχικά τεθέντος στόχου. Τα κεφάλαια που συγκεντρώθηκαν χρησιμοποιήθηκαν για την ενίσχυση της κεφαλαιακής επάρκειας και της ρευστότητας της Τράπεζας, αλλά και στην αύξηση του ύψους των χορηγήσεων της σταδιακά. Ενδεικτικά αναφέρουμε ότι ο Δείκτης Φερεγγυότητας, την 31/12/2007 ανερχόταν στο 13,36%, ενώ μετά την αύξηση, έφτασε το 19%.

**Πίνακας: Εξέλιξη Λογιστικής Αξίας Μεριδας**

	<b>2007</b>	<b>2008</b>	<b>2009</b>	<b>Οκτάμηνο 2010</b>
<b>Εκδοθείσες Μεριδες</b>	80.128	111.279	129.048	127.538
<b>Καταβεβλημένο Κεφάλαιο (Ευρώ)</b>	3.919.060,48	5.442.655,89	6.311.737,68	6.237.883,58
<b>Σύνολο ιδίων κεφαλαίων (Ευρώ)</b>	7.581.791,61	10.210.243,04	12.142.291,36	12.512.298,51
<b>Ονομαστική Αξία Μεριδας</b>	48,91	48,91	48,91	48,91
<b>Εσωτερική αξία μερίδας *</b>	94,62	91,75	94,09	98,10
<b>Τιμή Διάθεσης (Ευρώ)</b>	100,00	100,00	100,00	100,00

*Πηγή: Αναμορφωμένες Οικονομικές Καταστάσεις Χρήσεων 2007-2009 και οκταμήνου 2010 (ελεγμένες από ορκωτούς ελεγκτές λογιστές)*

\* Η Εσωτερική Αξία υπολογίστηκε διαιρώντας το σύνολο των ιδίων κεφαλαίων με τον αριθμό των εκδοθεισών μερίδων στο τέλος κάθε χρήσης.

ΣΗΜΕΙΩΣΗ: Η τιμή διάθεσης ορίζεται με απόφαση του Δ.Σ. της Τράπεζας, στην αρχή κάθε έτους.

**3.18.1.2. Εξέλιξη Συνεταιριστικού Κεφαλαίου**

Η Συνεταιριστική Τράπεζα Έβρου είναι συνεταιρισμός ανοικτού κεφαλαίου με αποτέλεσμα το συνεταιριστικό κεφάλαιο να μεταβάλλεται διαρκώς. Ο πίνακας που ακολουθεί παραθέτει την εξέλιξη του συνεταιριστικού κεφαλαίου στο τέλος κάθε χρήσης.

**Πίνακας: Εξέλιξη Συνεταιριστικού Κεφαλαίου (ευρώ)**

	<b>2007</b>	<b>2008</b>	<b>2009</b>	<b>Οκτάμηνο 2010</b>
<b>Συνεταίροι</b>	4.463	4.927	5.204	5.328
<b>Μεριδες*</b>	80.128	111.279	129.048	127.538
<b>Ονομαστική Αξία Μεριδας</b>	48,91	48,91	48,91	48,91
<b>Συνεταιριστικό Κεφάλαιο</b>	3.919.060,48	5.442.655,89	6.311.737,68	6.237.883,58
<b>Διαφορά από έκδοση μερίδων υπέρ το άρτιο</b>	1.288.138,20	2.230.375,99	3.159.902,12	3.085.731,07

*Πηγή: Αναμορφωμένες Οικονομικές Καταστάσεις Χρήσεων 2007-2009 και οκταμήνου 2010 (ελεγμένες από ορκωτούς ελεγκτές λογιστές)*

\* Στην Συνεταιριστική Τράπεζα Έβρου δεν υφίστανται ανεξόφλητες συνεταιριστικές μερίδες.

### **3.18.2. Καταστατικό**

#### **3.18.2.1. Σκοπός του Συνεταιρισμού**

Σύμφωνα με το αρ. 4 του καταστατικού του, ο συνεταιρισμός είναι εκούσια ένωση προσώπων με οικονομικό σκοπό και αποβλέπει, ιδίως με τη συνεργασία των μελών του, στην οικονομική ανάπτυξή τους και στη βελτίωση της ποιότητας ζωής τους γενικά, μέσα σε μια κοινή επιχείρηση στα πλαίσια του αμιγώς πιστωτικού σκοπού του.

Ειδικότερα σκοπός του συνεταιρισμού, ο οποίος καθορίζει και το πλαίσιο δραστηριοτήτων του, είναι:

α) Η χορήγηση δανείων στα μέλη του για την ανάπτυξη και την υποβοήθηση των εργασιών τους, καθώς και για την κάλυψη άλλων οικονομικών αναγκών τους.

β) Η παροχή για τα μέλη των εγγυήσεων και ασφαλειών προς άλλα πιστωτικά ιδρύματα, αλλά και προς οποιοδήποτε φυσικό ή νομικό πρόσωπο και προς το Ελληνικό Δημόσιο για την κάλυψη κάθε είδους και μορφής πιστωτικών διευκολύνσεων τους (δάνεια, εγγυητικές επιστολές, υποσχετικές εξόφλησης κλπ).

γ) Η παροχή προς τα μέλη του τεχνικοοικονομικής διευκόλυνσης και στήριξης για την ανάπτυξη των δραστηριοτήτων τους.

δ) Η μέριμνα, στα πλαίσια του αμιγώς πιστωτικού σκοπού, για την επαγγελματική, τη συνεταιριστική και την πολιτιστική εκπαίδευση των μελών του, καθώς και για την ικανοποίηση κοινωνικών και πολιτιστικών αναγκών τους.

ε) Η παροχή, στα πλαίσια του αμιγώς πιστωτικού σκοπού, προς τα μέλη του, οικονομικών διευκολύνσεων για την αντιμετώπιση εκτάκτων αναγκών που οφείλονται σε λόγους υγείας (των ιδίων και των μελών της οικογενείας τους), σε σπουδές τέκνων, στην οικογενειακή αποκατάσταση των ιδίων ή των παιδιών τους κλπ.

στ) Η αποδοχή καταθέσεων ή άλλων επιστρεπτέων κεφαλαίων και η διαχείρισή τους.

ζ) Η χορήγηση πιστώσεων στις οποίες περιλαμβάνονται και οι πράξεις πρακτορείας επιχειρηματικών απαιτήσεων Factoring.

η) Η διενέργεια πληρωμών και μεταφορά κεφαλαίων.

θ) Η έκδοση και διαχείριση μέσων πληρωμής (πιστωτικών καρτών, ταξιδιωτικών επιταγών κλπ.).

ι) Οι συναλλαγές για λογαριασμό του ίδιου του συνεταιρισμού ή των μελών του σε:

- Μέσα χρηματαγοράς (αξιόγραφα κλπ).
- Συνάλλαγμα.

ια) Η παροχή συμβουλών σε επιχειρήσεις όσον αφορά τη διάρθρωση του κεφαλαίου, τη βιομηχανική στρατηγική και άλλα συναφή θέματα, καθώς και υπηρεσιών στον τομέα συγχώνευσης και της εξαγοράς επιχειρήσεων.

ιβ) Η διαχείριση χαρτοφυλακίου ή η παροχή συμβουλών στον τομέα αυτό.

ιγ) Η φύλαξη και διαχείριση κινητών αξιών.

ιδ) Η εκμίσθωση θυρίδων.

ιε) Η διεκπεραίωση τραπεζικών εργασιών που αφορούν τις εισαγωγές και εξαγωγές.

ιστ) Η διενέργεια δευτερευουσών τραπεζικών εργασιών διαμεσολαβητικού χαρακτήρα, η ασφαλιστική διαμεσολάβηση για την παροχή ασφαλιστικών προϊόντων.

Η άσκηση των ως άνω δραστηριοτήτων πραγματοποιείται με την επιφύλαξη των ισχυουσών γενικών διατάξεων και των ειδικών διατάξεων για τα Πιστωτικά Ιδρύματα που έχουν τη νομική μορφή του Συνεταιρισμού Περιορισμένης Ευθύνης.

Προς επίτευξη του σκοπού του ο συνεταιρισμός μπορεί να συμμετέχει σε οποιαδήποτε επιχείρηση με όμοιο ή παρεμφερή σκοπό, οποιουδήποτε εταιρικού τύπου, να συναλλάσσεται με τα μέλη του, με άλλα πιστωτικά ιδρύματα, καθώς και με το Ελληνικό Δημόσιο. Κατόπιν έγκρισης της Τράπεζας της Ελλάδος και υπό τους ειδικότερους όρους και προϋποθέσεις που τυχόν θέτει κατά περίπτωση, ο συνεταιρισμός μπορεί να συναλλάσσεται και με μη μέλη του, με τους όρους και τις προϋποθέσεις που προβλέπονται εκάστοτε από το νόμο, τις αποφάσεις της Τράπεζας της Ελλάδος και, γενικά, από το διαμορφούμενο και ισχύον συναφές θεσμικό πλαίσιο.

Επίσης, κατόπιν άδειας της Τράπεζας της Ελλάδος μπορεί να ιδρύει υποκαταστήματα, πρακτορεία, γραφεία ή άλλες εγκαταστάσεις οπουδήποτε.

### **3.18.2.2. Μέλη Διοικητικών, Διαχειριστικών και Εποπτικών Οργάνων.**

Η Γενική Συνέλευση των Συνεταίρων, είναι το ανώτατο (βουλευτικό) όργανο του Συνεταιρισμού και δικαιούται να αποφασίζει για κάθε υπόθεση που αφορά το Συνεταιρισμό. Οι νόμιμες αποφάσεις της είναι υποχρεωτικές για το Διοικητικό Συμβούλιο, τα στελέχη και το προσωπικό του Συνεταιρισμού, καθώς και για όλους τους Συνεταίρους, ακόμα και για τους απόντες ή εκείνους που διαφωνούν.

Οι διατάξεις που σχετίζονται με το Διοικητικό Συμβούλιο περιλαμβάνονται στα άρθρα 11 έως 16 του καταστατικού. Συγκεκριμένα, η Τράπεζα διοικείται από Διοικητικό Συμβούλιο το οποίο απαρτίζεται από (9) εννέα μέλη που εκλέγονται από τη Γενική Συνέλευση, μεταξύ των συνεταίρων. Η εκλογή των μελών του Διοικητικού Συμβουλίου από τη Γενική Συνέλευση γίνεται όπως ορίζεται στο άρθρο 11 του καταστατικού. Η θητεία των μελών του Διοικητικού Συμβουλίου είναι τετραετής. Οι σύμβουλοι των οποίων η θητεία έληξε είναι πάντοτε επανεκλέξιμοι. Κάθε σύμβουλος οφείλει να προσέρχεται και να συμμετέχει ανελλιπώς στις συνεδριάσεις του Διοικητικού Συμβουλίου. Δεν επιτρέπεται σε μέλος του Δ.Σ. να ασκεί δραστηριότητα παρεμφερή με το Πιστωτικό Ίδρυμα, ούτε να συμμετέχει σε όργανα Διοίκησης



επιχειρήσεων με παρεμφερείς προς την Τράπεζα εργασίες. Μέλος του Δ.Σ. που θα απουσιάσει σε 3 συνεχόμενες συνεδριάσεις μπορεί να αντικατασταθεί από τον πρώτο επιλαχόντα σύμβουλο, σύμφωνα με το άρθρο 14 του Καταστατικού. Αν κάποιο μέλος του Διοικητικού Συμβουλίου πεθάνει ή παραιτηθεί ή κηρυχθεί έκπτωτο, για οποιοδήποτε λόγο, τα υπόλοιπα μέλη του Διοικητικού Συμβουλίου, καλούν τον αναπληρωτή του (κατά σειρά εκλογής εκείνων που εξελέγησαν στο ενιαίο ψηφοδέλτιο) και καταλαμβάνει τη θέση για τον υπόλοιπο χρόνο της θητείας του συμβούλου που αποχώρησε ή πέθανε.

Το Διοικητικό Συμβούλιο, με πρόσκληση εκείνου του συμβούλου που πλειοψήφησε, συνέρχεται και εκλέγει, με μυστική ψηφοφορία, τον Πρόεδρο, τον Αντιπρόεδρο, το Γραμματέα και τον Ταμία. Ο Πρόεδρος ή αυτός που τον αναπληρώνει συγκαλεί και διευθύνει τις συνεδριάσεις του Διοικητικού Συμβουλίου.

Το Διοικητικό Συμβούλιο συνέρχεται στην έδρα του συνεταιρισμού τακτικά τουλάχιστον μία φορά το μήνα, κατά ημερολογιακό μήνα, σε ημέρα και ώρα που ορίζεται από τον πρόεδρο και εκτάκτως όταν ο πρόεδρος κρίνει σκόπιμο ή όταν το ζητήσει το (1/3) ένα τρίτο των μελών, δηλαδή όχι λιγότερα από 3 μέλη.

Το Διοικητικό Συμβούλιο είναι αρμόδιο να αποφασίζει κάθε πράξη που αφορά στη διοίκηση του συνεταιρισμού, στη διαχείριση της περιουσίας του και στην εν γένει επιδίωξη του σκοπού του.

Ενδεικτικά, και όχι περιοριστικά, στις αρμοδιότητες του Διοικητικού Συμβουλίου περιλαμβάνεται και η, στα πλαίσια πάντοτε του νόμου, του καταστατικού, των αποφάσεων της Γενικής Συνέλευσης και των Κανονισμών, αντιμετώπιση των ακόλουθων θεμάτων:

- α) Προσλήψεις- απολύσεις- αποδοχές κλπ. προσωπικού.
- β) Εγγραφή-διαγραφή μελών.
- γ) Σύγκληση Γενικής Συνέλευσης.
- δ) Καθορισμός όρων και προϋποθέσεων αποδοχής καταθέσεων.
- ε) Καθορισμός όρων και προϋποθέσεων χορήγησης δανείων.
- στ) Καθορισμός υπεραξίας συνεταιριστικής μερίδας εισερχομένων μελών.
- ζ) Καθορισμός αξίας συνεταιριστικής μερίδας εξερχομένων.

η) Σύνταξη του ετησίου προϋπολογισμού και κατάρτιση του Ισολογισμού με τα αποτελέσματα χρήσης για κάθε διαχειριστική περίοδο. Εισήγηση επ' αυτών προς την Γενική Συνέλευση. Έγκριση, κατά την διάρκεια του έτους, των αναγκαίων για εύρυθμη λειτουργία του συνεταιρισμού προσαρμογών του προϋπολογισμού.

θ) Αγορά μηχανημάτων, επίπλων και λοιπών κινητών και ακινήτων περιουσιακών στοιχείων και παντός αναλώσιμου ή όχι αγαθού για τις ανάγκες του συνεταιρισμού.

- ι) Ίδρυση Υποκαταστημάτων και Πρακτορείων μετά από μελέτη βιωσιμότητας.

ια) Γνωστοποίηση προς τις αρμόδιες Αρχές των μεταβολών που επέρχονται στα διοικητικά Όργανα του συνεταιρισμού (Ν. 1667/86, άρθρο 7, παρ. 1) καθώς και παροχή κάθε στοιχείου και πληροφορίας που νόμιμα προβλέπεται.

Ιβ) Η εξόφληση των συνεταιριστικών μερίδων αποφασίζεται από το Διοικητικό Συμβούλιο του πιστωτικού Ιδρύματος.

Η παραπάνω απαρίθμηση των δικαιωμάτων του Διοικητικού Συμβουλίου, είναι απλώς ενδεικτική και όχι περιοριστική και κατά συνέπεια το Διοικητικό Συμβούλιο έχει όλες εν γένει τις δραστηριότητες διοίκησης και εκπροσώπησης του συνεταιρισμού, καθώς και της διαχείρισης της περιουσίας του.

Το Διοικητικό Συμβούλιο μπορεί με απόφασή του, να μεταβιβάζει αρμοδιότητές του, στον Πρόεδρό του, στον Αντιπρόεδρό του, σε άλλο μέλος του, στο Γενικό Διευθυντή του συνεταιρισμού, σε Νομικούς Συμβούλους, σε συνεργαζόμενους δικηγόρους, σε Διευθυντές, Προϊσταμένους ή υπαλλήλους του συνεταιρισμού.

Με την ίδια απόφαση προσδιορίζει και τις αρμοδιότητες που μεταβιβάζει ως και το δικαίωμα περαιτέρω μεταβίβασής τους, σε υπαλλήλους του συνεταιρισμού ή σε δικηγόρους.

Μετά τη νομοθετική κατάργηση του Εποπτικού Συμβουλίου με το άρθρο 17 παρ. 6 του νόμου 3156/2003 («Ομολογιακά δάνεια, τιτλοποίηση απαιτήσεων και απαιτήσεων από ακίνητα και άλλες διατάξεις»), αυξήθηκαν οι αρμοδιότητες και οι ευθύνες άλλων λειτουργιών όπως είναι ο εσωτερικός έλεγχος, οι ορκωτοί ελεγκτές και η προσεκτική παρακολούθηση των εποπτικών κανόνων της Τράπεζας της Ελλάδος.

### **3.18.2.3. Περιγραφή Συνεταιριστικής Μεριδας**

Κάθε συνεταίρος εγγράφεται για μία υποχρεωτική συνεταιριστική μερίδα. Η συνεταιριστική μερίδα είναι αδιαίρετη και ίση για όλους τους Συνεταίρους. Επίσης, κάθε συνεταίρος, εκτός από την υποχρεωτική συνεταιριστική μερίδα, έχει το δικαίωμα να αποκτήσει μέχρι χίλιες πεντακόσιες μία (1.501) προαιρετικές συνεταιριστικές μερίδες, ενώ τα νομικά πρόσωπα δημοσίου δικαίου έχουν το δικαίωμα να αποκτήσουν απεριόριστο αριθμό προαιρετικών συνεταιριστικών μερίδων. Η αξία κάθε προαιρετικής συνεταιριστικής μερίδας είναι ίση με την αξία της υποχρεωτικής συνεταιριστικής μερίδας.

Η συνεταιριστική μερίδα (υποχρεωτική και προαιρετικές) μεταβιβάζεται μόνο σε συνεταίρο εφόσον αυτός δεν αποκτά έτσι περισσότερες από 1.501 προαιρετικές μερίδες. Η μεταβίβαση σε τρίτο γίνεται μόνο ύστερα από συναίνεση του Διοικητικού Συμβουλίου, η οποία δεν παρέχεται εφόσον δεν συντρέχουν οι όροι που απαιτούνται για την είσοδο του τρίτου στον συνεταιρισμό ως συνεταίρου. Η μεταβίβαση γίνεται με γραπτή συμφωνία και συντελείται με την καταχώρησή της στο μητρώο συνεταιρισμών του Ειρηνοδικείου Αλεξ/πολης.

Κάθε εγγραφόμενος συνεταίρος, εκτός από την αξία των μερίδων (υποχρεωτικής και προαιρετικών) καταβάλλει (άρθρο 23 του Καταστατικού):

α) Το δικαίωμα εγγραφής που ανέρχεται για μεν τα φυσικά πρόσωπα στο δέκα τοις εκατό (10%) της ονομαστικής αξίας της υποχρεωτικής μερίδας, για δε τα νομικά πρόσωπα, ανέρχεται στο είκοσι τοις εκατό (20%) της ονομαστικής αξίας της υποχρεωτικής μερίδας.

β) Την υπεραξία που αναλογεί στις συνεταιριστικές μερίδες (υποχρεωτική και προαιρετικές) για τις οποίες εγγράφεται.

γ) Τυχόν έκτακτη εισφορά που έχει επιβληθεί από την Γενική Συνέλευση ή άλλο όργανο για την κάλυψη εκτάκτων ζημιών ή άλλων αναγκών του συνεταιρισμού.

#### **3.18.2.4. Σχετική Νομοθεσία**

Η νομοθεσία βάσει της οποίας δημιουργήθηκαν οι μερίδες, τα δικαιώματα και οι υποχρεώσεις των μεριδιούχων της Συνεταιριστικής Έβρου ρυθμίζονται από το Νόμο 1667/86, «Αστικοί Συνεταιρισμοί και άλλες διατάξεις», από τις αποφάσεις των οργάνων του Συνεταιρισμού και από το καταστατικό του Συνεταιρισμού το οποίο δεν περιέχει διατάξεις περισσότερο περιοριστικές απ' αυτές που προβλέπει ο Νόμος, παρά μόνο προσδιοριστικές αυτού. Οι συνεταιριστικές μερίδες είναι ονομαστικές.

#### **3.18.2.5. Περιγραφή Δικαιωμάτων και Περιορισμών που απορρέουν από την κατοχή των Συνεταιριστικών Μερίδων και Διαδικασία Άσκησης των Δικαιωμάτων**

Δεν υπάρχουν περισσότερες κατηγορίες συνεταιριστικών μερίδων όσον αφορά τα δικαιώματα, προνόμια και περιορισμούς που απορρέουν από αυτές.

Τα δικαιώματα και οι υποχρεώσεις των μεριδιούχων της Συνεταιριστικής Τράπεζας ρυθμίζονται από το Νόμο 1667/86, από τις αποφάσεις των οργάνων του Συνεταιρισμού και από το καταστατικό του Συνεταιρισμού το οποίο δεν περιέχει διατάξεις περισσότερο περιοριστικές απ' αυτές που προβλέπει ο Νόμος.

Ειδικότερα από τα άρθρα του καταστατικού απορρέουν οι εξής ρυθμίσεις:

#### ΔΙΚΑΙΩΜΑΤΑ ΣΥΝΕΤΑΙΡΩΝ (Άρθρο 8 του καταστατικού)

Τα μέλη του Συνεταιρισμού έχουν δικαίωμα:

1. Να μετέχουν στις Γενικές Συνελεύσεις καθώς και στα όργανα Διοίκησης του συνεταιρισμού, εφόσον πληρούν τις προβλεπόμενες για κάθε περίπτωση προϋποθέσεις.

2. Να ενημερώνονται για την πορεία των υποθέσεων του συνεταιρισμού και, με δαπάνη τους, να εφοδιάζονται με αντίγραφα πρακτικών των Γενικών Συνελεύσεων οποτεδήποτε, καθώς και με αντίγραφα του ισολογισμού και των λογαριασμών κερδών-ζημιών.

3. Να μετέχουν στα καθαρά κέρδη και σε κάθε άλλη παροχή ανάλογα με τις συνεταιριστικές τους μερίδες και σύμφωνα με τους όρους που ισχύουν εκάστοτε.

### ΥΠΟΧΡΕΩΣΕΙΣ ΤΩΝ ΣΥΝΕΤΑΙΡΩΝ (Άρθρο 9 του Καταστατικού)

Οι συνεταίροι, εκτός των άλλων, οφείλουν:

1. Να συμμετέχουν και να συνεργάζονται στη λειτουργία του συνεταιρισμού και να μην προβαίνουν σε ενέργειες που βλάπτουν τα συμφέροντα και το κύρος του ιδίου και των μελών του.
2. Να καταβάλουν μέσα στις προβλεπόμενες προθεσμίες τα οφειλόμενα στον συνεταιρισμό ποσά για δικαίωμα εγγραφής, αξία συνεταιριστικών μερίδων, υπεραξία, εισφορές, κλπ.
3. Να επιστρέφουν εμπρόθεσμα τα δάνεια που παίρνουν από τον συνεταιρισμό.
4. Να εφαρμόζουν με ακρίβεια το καταστατικό και τις αποφάσεις της Γενικής Συνέλευσης και του Διοικητικού Συμβουλίου και να προστατεύουν με κάθε νόμιμο τρόπο τα συμφέροντα του συνεταιρισμού.
5. Να καταβάλλουν στον Συνεταιρισμό τόσο τα πραγματικά έξοδα που πραγματοποιούνται για τις προσφερόμενες στους ίδιους υπηρεσίες, όσο και τις τυχόν προμήθειες κλπ που έχουν καθορισθεί από τα αρμόδια Όργανά του.

### ΣΥΝΕΤΑΙΡΙΣΤΙΚΗ ΕΥΘΥΝΗ ΜΕΛΩΝ (Άρθρο 10 του καταστατικού)

1. Ο συνεταίρος ευθύνεται μέχρι της ονομαστικής αξίας των μερίδων του για τις υποχρεώσεις του συνεταιρισμού που δημιουργήθηκαν, τόσο πριν από την εγγραφή του, όσο και κατά το διάστημα που είναι μέλος του.
2. Η σχετική αξίωση παραγράφεται μετά την παρέλευση ενός έτους από την έξοδό του συνεταίρου ή από την περάτωση της πτωχευτικής διαδικασίας ή της εκκαθάρισης σε περίπτωση διάλυσης του συνεταιρισμού.

#### **3.18.2.6. Διαγραφή και Αποχώρηση Συνεταίρων (Άρθρο 7 του Καταστατικού)**

1. Η διαγραφή μέλους από τον Συνεταιρισμό γίνεται:
  - α. Με οικειοθελή αποχώρηση. Κάθε συνεταίρος που συμπλήρωσε τουλάχιστον τρία (3) χρόνια ως μέλος του Συνεταιρισμού, μπορεί να ζητήσει τη διαγραφή του κατά τη λήξη συγκεκριμένης διαχειριστικής χρήσης με αίτηση-δήλωση, που πρέπει να καταθέσει τουλάχιστον τρεις (3) μήνες πριν από το τέλος της χρήσης εξόδου του. Με οικειοθελή αποχώρηση εξομοιώνεται και η μεταβίβαση της υποχρεωτικής μερίδας που γίνεται σύμφωνα με τα οριζόμενα στο άρθρο 22 του παρόντος.
  - β. Λόγω αποκλεισμού. Με απόφαση της Γενικής Συνέλευσης που λαμβάνεται με την προβλεπόμενη, από τις παρ. 3 και 4 του άρθρου 20 του παρόντος, απαρτία και πλειοψηφία, μπορεί να αποκλεισθεί από τον Συνεταιρισμό και να διαγραφεί ο συνεταίρος που:
    - β) ασκεί επιχείρηση όμοια προς τον σκοπό του Συνεταιρισμού.

ββ) καθυστερεί την επιστροφή (εξόφληση) στο Συνεταιρισμό χορηγηθέντων δανείων πέραν του εξαμήνου από τη λήξη τους.

βγ) καθυστερεί την εκπλήρωση οποιασδήποτε άλλης οικονομικής υποχρέωσης προς τον Συνεταιρισμό, για την οποία άμεσα ή έμμεσα είναι υπόχρεος και για την οποία κινήθηκε η διαδικασία αναγκαστικής εκτέλεσης σε βάρος του.

βδ) Καταδικάστηκε τελεσίδικα για απιστία (άρθρο 390 ΠΚ) ως μέλος του Διοικητικού Συμβουλίου ή οποιασδήποτε των οριζόμενων από τα αρμόδια όργανα του Συνεταιρισμού Δ.Σ., Γ.Σ. επιτροπής ή ως εκκαθαριστής ή ως υπάλληλος του Συνεταιρισμού.

βε) Εάν έβλαψε τα συμφέροντα του συνεταιρισμού από οποιαδήποτε παράβαση των υποχρεώσεών του.

Ο αποκλεισμός γνωστοποιείται στον ενδιαφερόμενο με την κοινοποίηση αποσπάσματος της απόφασης της Γενικής Συνέλευσης που περιέχει και τους λόγους αποκλεισμού.

Κατά της απόφασης μπορούν να ασκηθούν τα προβλεπόμενα από το Νόμο ένδικα μέσα (άρθρο 2, παρ.6 και 8 του Ν.1667/86).

Ο αποκλειόμενος συνetaίρος διαγράφεται από το βιβλίο των μελών του Συνεταιρισμού από την ημέρα που η σχετική απόφαση της Γενικής Συνέλευσης κατέστη αμετάκλητος, είτε γιατί έληξε άπρακτη η προθεσμία άσκησης προσφυγής, είτε γιατί δημοσιεύθηκε τελεσίδικη απόφαση αρμοδίου Δικαστηρίου που απορρίπτει την προσφυγή.

γ. Λόγω θανάτου. Ο συνetaίρος που πέθανε διαγράφεται αυτοδικαίως από τον Συνεταιρισμό στο τέλος της χρήσης κατά την οποία επήλθε ο θάνατος. Έως τότε η συνetaιριστική ιδιότητα συνεχίζεται στο πρόσωπο των νομίμων κληρονόμων του. Ανήλικος κληρονόμος επιτροπεύεται, στην περίπτωση αυτή και μόνο, σύμφωνα με το Νόμο, ενώ τυχόν περισσότεροι από ένας κληρονόμοι αντιπροσωπεύονται από ένα τους με εξουσιοδότηση των υπολοίπων.

2. Ο συνetaίρος που καταθέτει αίτηση-δήλωση οικειοθελούς αποχώρησης από τον συνetaρισμό, παύει ταυτόχρονα να μετέχει σε οποιοδήποτε όργανο Διοίκησης καθώς και στη Γενική Συνέλευση μέχρι το τέλος της χρήσης που συντελείται η διαγραφή του.

### **3.18.2.7. Φορολογία Μερισμάτων**

Σύμφωνα με την ισχύουσα νομοθεσία και από 01/01/2007 η Τράπεζα βαρύνεται με φόρο 25% επί των φορολογητέων κερδών της πριν από οποιαδήποτε διανομή. Έτσι τα μερίσματα διανέμονται από τα ήδη φορολογηθέντα στο νομικό πρόσωπο της Τράπεζας κέρδη και επομένως οι συνetaίροι δεν έχουν καμία φορολογική υποχρέωση επί του ποσού των μερισμάτων που εισπράττουν. Ως χρόνος απόκτησης του εισοδήματος από τα μερίσματα λογίζεται η ημερομηνία έγκρισης του ισολογισμού από τη Γενική Συνέλευση του Συνetaρισμού.

### **3.18.2.8.Απαιτούμενες Ενέργειες για τη Μεταβολή των Δικαιωμάτων των Συνεταίρων**

Δεν υφίστανται όροι στο καταστατικό σε σχέση με τις ενέργειες που απαιτούνται για τη μεταβολή των δικαιωμάτων των συνεταίρων, οι οποίοι να είναι αυστηρότεροι από ό,τι απαιτεί η σχετική ισχύουσα νομοθεσία.

### **3.18.2.9. Αρμοδιότητες Γενικής Συνέλευσης-Όροι Σύγκλησης των Ετήσιων Γενικών Συνελεύσεων και των Έκτακτων Γενικών Συνελεύσεων, Περιγραφή των Όρων Συμμετοχής (άρθρα 17,18,19,20 του Καταστατικού)**

#### **ΣΥΓΚΡΟΤΗΣΗ - ΑΡΜΟΔΙΟΤΗΤΕΣ**

1. Η Γενική Συνέλευση του Συνεταιρισμού απαρτίζεται από όλα τα μέλη του, που συνέρχονται σε τακτική ή έκτακτη συνεδρίαση σύμφωνα με το νόμο. Η Γ.Σ. είναι το ανώτατο όργανο και αποφασίζει για όλα τα θέματα του συνεταιρισμού.

2. Στην αποκλειστική αρμοδιότητα της Γενικής Συνέλευσης υπάγονται ιδίως:

α) Η τροποποίηση του καταστατικού.

β) Η συγχώνευση, η παράταση της διάρκειας, η διάλυση και η αναβίωση του συνεταιρισμού.

γ) Η έγκριση των ειδικών κανονισμών εργασίας και προσωπικού.

δ) Η συμμετοχή σε εταιρεία και η αποχώρηση από αυτή.

ε) Οι γενικοί όροι της δραστηριότητας του συνεταιρισμού, ανάλογα με τους σκοπούς του.

στ) Η έγκριση του ισολογισμού και των αποτελεσμάτων χρήσης.

ζ) Η εκλογή και η απαλλαγή κάθε ευθύνης του Διοικητικού Συμβουλίου, καθώς και των αντιπροσώπων του συνεταιρισμού σε δευτεροβάθμιες συνεταιριστικές οργανώσεις.

η) Η επιβολή εισφοράς στα μέλη για την αντιμετώπιση εκτάκτων ζημιών ή άλλων εξαιρετικών καταστάσεων.

θ) Η έγκριση του ετήσιου προϋπολογισμού εσόδων και εξόδων.

#### **ΣΥΓΚΛΗΣΗ - ΣΥΜΜΕΤΟΧΗ ΜΕΛΩΝ ΚΑΠ**

1. Η Γενική Συνέλευση συγκαλείται από το Διοικητικό Συμβούλιο και συνέρχεται τακτικά στην έδρα του συνεταιρισμού τουλάχιστον μία φορά το χρόνο, σύμφωνα με τα εκάστοτε προβλεπόμενα και ισχύοντα από το νόμο χρονικά όρια. Ειδικά και όσον αφορά τη διενέργεια εκλογών για την ανάδειξη των μελών των Οργάνων του συνεταιρισμού το Διοικητικό Συμβούλιο μπορεί να ορίσει, με απόφασή του, εκλογικά κέντρα και στις έδρες των υποκαταστημάτων.

Έκτακτα συνέρχεται όποτε τη συγκαλέσει το Διοικητικό Συμβούλιο ή όταν το ζητήσει, ορίζοντας συγχρόνως και τα προς συζήτηση θέματα, το 1/10 των μελών του συνεταιρισμού.

Ο ίδιος αριθμός συνεταίρων (1/10) μπορεί, εν όψει σύγκλησης Γενικής Συνέλευσης, να ζητήσει από το Διοικητικό Συμβούλιο να συμπεριληφθούν στην ημερήσια διάταξη προς συζήτηση και λήψη

αποφάσεων συγκεκριμένα θέματα. Το σχετικό αίτημα στην περίπτωση αυτή θα πρέπει να κατατεθεί γραπτώς στο Διοικητικό Συμβούλιο τουλάχιστον δέκα πέντε (15) ημερολογιακές ημέρες πριν από την κοινοποίηση της πρόσκλησης.

2. Εάν το Διοικητικό Συμβούλιο δεν συγκαλέσει μέσα σε δεκαπέντε (15) ημέρες την κατά την προηγούμενη παράγραφο ζητηθείσα Γενική Συνέλευση ή δεν συμπεριλάβει στην ημερήσια διάταξη τα θέματα, οι ενδιαφερόμενοι μπορούν να προσφύγουν στο αρμόδιο Δικαστήριο, το οποίο και αποφαινεται σχετικά.

3. Κάθε συνεταίρος συμμετέχει στη Γενική Συνέλευση με μία μόνο ψήφο, ανεξάρτητα από τον αριθμό των συνεταιριστικών μερίδων που διαθέτει.

4. Στη Γενική Συνέλευση έχουν δικαίωμα αλλά και υποχρέωση να μετέχουν όλοι οι συνεταίροι αυτοπροσώπως και μόνο.

5. Τα Νομικά Πρόσωπα-μέλη του συνεταιρισμού παρίστανται στη Γενική Συνέλευση δια του νομίμου εκπροσώπου των ή δι' αντιπροσώπου που εξουσιοδοτείται προς τούτο από το Διοικητικό του Συμβούλιο ή άλλο αρμόδιο όργανο.

6. Στη Γενική Συνέλευση μπορεί να παρίσταται αντιπρόσωπος της συνεταιριστικής οργάνωσης ανωτέρου βαθμού της οποίας μέλος είναι ο συνεταιρισμός.

#### **ΠΡΟΣΚΛΗΣΗ-ΗΜΕΡΗΣΙΑ ΔΙΑΤΑΞΗ**

1. Στην πρόσκληση για τη Γενική Συνέλευση αναγράφεται υποχρεωτικά η χρονολογία, η ημέρα, η ώρα και ο τόπος που θα συνέλθει, καθώς και τα θέματα της ημερήσιας διάταξης με σαφήνεια.

2. Η πρόσκληση γνωστοποιείται στους συνεταίρους είκοσι (20) τουλάχιστον ημέρες πριν από την ημέρα της Γενικής Συνέλευσης με προσωπικές επιστολές ή με άλλο πρόσφορο μέσο (π.χ. τηλεγράφημα, τηλεφώνημα, κλπ.) ή δημοσιεύεται σε εφημερίδες που εκδίδονται στις έδρες των νομών στους οποίους επεκτείνονται οι δραστηριότητες του συνεταιρισμού ή και σε μία εφημερίδα της Αλεξ/πολης, καθημερινής κυκλοφορίας.

#### **ΕΚΛΟΓΗ ΠΡΟΕΔΡΟΥ – ΑΠΑΡΤΙΑ-ΛΗΨΗ ΑΠΟΦΑΣΕΩΝ**

1. Στην αρχή της συνεδρίασης εκλέγεται από τα μέλη ο Πρόεδρος και ο Γραμματέας της Γενικής Συνέλευσης.

Έως την εκλογή του Προέδρου, τα καθήκοντά του ασκεί ο Πρόεδρος του Διοικητικού Συμβουλίου ή, αν αυτός απουσιάζει, ο Α' ή ο Β' Αντιπρόεδρος ή μέλος του Διοικητικού Συμβουλίου ή, αν δεν παρίσταται κανένας, ένα μέλος του συνεταιρισμού που υποδεικνύεται από την Συνέλευση.

Ο Πρόεδρος και ο Γραμματέας της Γενικής Συνέλευσης ορίζουν από τους παρισταμένους συνεταίρους δύο πρακτικογράφους και τον απαιτούμενο αριθμό ψηφολεκτών -που παραμένουν στη Συνέλευση καθόλη την διάρκειά της- ώστε σε κάθε κάλη να παρίστανται τουλάχιστον δύο (2). Τόσο ο Πρόεδρος και ο Γραμματέας της Γενικής Συνέλευσης όσο και οι πρακτικογράφοι και οι ψηφολέκτες δεν μπορούν να είναι υποψήφιοι για οποιοδήποτε αξίωμα κατά τις διενεργούμενες αρχαιρεσίες.

2. Η γενική συνέλευση βρίσκεται σε απαρτία και συνεδριάζει έγκυρα, όταν κατά την έναρξη της συνεδρίασης παρίστανται τα μισά τουλάχιστον μέλη του συνεταιρισμού.

Αν δεν υπάρχει απαρτία, η Γενική Συνέλευση συνέρχεται ύστερα από επτά (7) ημέρες, χωρίς άλλη πρόσκληση, στον ίδιο τόπο και την ίδια ώρα και αποφασίζει για όλα τα θέματα της αρχικής ημερήσιας διάταξης, εφόσον κατά την έναρξη της συνεδρίασης παρίσταται το ένα πέμπτο (1/5) τουλάχιστον των μελών του συνεταιρισμού.

Αν δεν υπάρξει και πάλι απαρτία, η Γενική Συνέλευση συνέρχεται ύστερα από επτά (7) ημέρες, στον ίδιο τόπο και την ίδια ώρα, χωρίς άλλη πρόσκληση, και αποφασίζει για όλα τα θέματα της αρχικής ημερήσιας διάταξης εφόσον κατά την έναρξη της συνεδρίασης παρίσταται το τρία τοις χιλίοις (30/100) τουλάχιστον του εκάστοτε συνολικού αριθμού των μελών του συνεταιρισμού.

3. Για την λήψη αποφάσεων που αφορούν τη μεταβολή του σκοπού ή της έδρας του συνεταιρισμού, την ευθύνη των συνεταίρων, τον αποκλεισμό συνεταίρου, την παράταση, την διάλυση, την αναβίωση, την συγχώνευση του συνεταιρισμού, τον τρόπο εκλογής των Οργάνων Διοίκησης (παρ. 8 του ίδιου άρθρου) και την ανάκληση και αντικατάσταση μελών του Διοικητικού Συμβουλίου και των αντιπροσώπων στην Ένωση ή Ομοσπονδία Συνεταιρισμών, η Συνέλευση βρίσκεται σε απαρτία όταν παρίστανται σ' αυτήν τουλάχιστον τα μισά συν ένα (1) μέλη.

Σε περίπτωση επαναληπτικής Συνέλευσης για τα ίδια θέματα, απαιτείται η παρουσία τουλάχιστον του ενός τρίτου (1/3) των μελών. Στη δεύτερη επαναληπτική Συνέλευση για τα θέματα αυτά, όταν το σύνολο των μελών του Συνεταιρισμού είναι πάνω από χίλια (1.000), απαρτία υπάρχει αν παρευρίσκονται τουλάχιστον τετρακόσια (400) μέλη.

4. Οι αποφάσεις της Γενικής Συνέλευσης λαμβάνονται με απόλυτη πλειοψηφία των ψηφισάντων μελών. Ειδικά στα θέματα της παρ. 3 του άρθρου αυτού, απαιτείται απόλυτη πλειοψηφία τουλάχιστον των τεσσάρων πέμπτων (4/5) των μελών που συγκροτούν την απαρτία της Γενικής Συνέλευσης.

5. Η Γενική Συνέλευση συζητεί και αποφασίζει για τα θέματα που περιλαμβάνονται στην ημερήσια διάταξη. Αν παρίσταται το σύνολο των συνεταίρων, η Γενική Συνέλευση μπορεί να αποφασίζει και για θέματα που δεν περιλαμβάνονται στην πρόσκληση.

Στην περίπτωση αυτή η συζήτηση για τα θέματα αυτά αναβάλλεται υποχρεωτικά αν το ζητήσει το ένα εικοστό (1/20) των μελών, αλλά όχι λιγότερα από τρία (3).

6. Τα μέλη του Διοικητικού Συμβουλίου δεν έχουν δικαίωμα να ψηφίζουν στα θέματα απαλλαγής από την ευθύνη τους. Επίσης δεν έχει δικαίωμα να ψηφίσει ο συνεταίρος στα θέματα που αφορούν απαλλαγή από υποχρεώσεις του προς τον συνεταιρισμό ή κατάρτιση σύμβασής του με τον συνεταιρισμό.

7. Οι ψηφοφορίες στη Γενική Συνέλευση γίνονται με ανάταση της χειρός ή με ονομαστική κλήση ή με ψηφοδέλτια. Ειδικά για θέματα που αφορούν αρχαιρεσίες, παροχή εμπιστοσύνης, καθώς και για προσωπικά θέματα, η ψηφοφορία είναι μυστική. Σε περίπτωση ισοψηφίας, η ψηφοφορία



επαναλαμβάνεται και αν και κατά την επανάληψη επιτευχθεί το ίδιο αποτέλεσμα, αναβάλλεται η λήψη απόφασης.

8. Τις εκλογές για την ανάδειξη των μελών των Οργάνων του συνεταιρισμού διενεργούν τριμελείς εφορευτικές επιτροπές που εκλέγονται από την Γενική Συνέλευση των μελών και είναι όσες και τα εκλογικά κέντρα. Τα ζητήματα που ανακύπτουν κατά την διαδικασία των εκλογών λύνονται από τις εφορευτικές επιτροπές που αποφασίζουν κατά πλειοψηφία. Με την ίδια απόφαση της Γενικής Συνέλευσης εκλέγεται και τριμελής Κεντρική Εφορευτική Επιτροπή η οποία είναι αρμόδια για την εποπτεία, συγκέντρωση και επικύρωση των τελικών εκλογικών αποτελεσμάτων.

Η εκλογή των μελών του Διοικητικού Συμβουλίου καθώς και των Αντιπροσώπων σε Ένωση ή Ομοσπονδία Συνεταιρισμών, γίνεται με ενιαίο ψηφοδέλτιο για κάθε περίπτωση.

Με βάση τις αιτήσεις που έχουν κατατεθεί σύμφωνα με την παρ. 3 του άρθρου 11 και την παρ. 3 του άρθρου 41 του παρόντος, καταχωρίζονται με αλφαβητική σειρά του επωνύμου στο ενιαίο ψηφοδέλτιο για κάθε Όργανο τα ονόματα των υποψηφίων που πληρούν τις προϋποθέσεις εκλογής.

Τα ενιαία ψηφοδέλτια, ένα του Διοικητικού Συμβουλίου, καθώς και ανά ένα των Αντιπροσώπων στην Ένωση και στην Ομοσπονδία Συνεταιρισμών, παραδίδονται στους προσερχομένους να ψηφίσουν συνεταίρους.

Ο συνεταίρος μπορεί να ψηφίζει μέχρι 4 υποψηφίους για το Διοικητικό Συμβούλιο θέτοντας σταυρό προτίμησης, δίπλα στο όνομα του υποψηφίου.

Εκλέγονται ως μέλη του Διοικητικού Συμβουλίου οι υποψήφιοι που, συγκέντρωσαν με σειρά επιτυχίας τις περισσότερες ψήφους, ο δε αριθμός τους ανέρχεται σε εννέα (9), σύμφωνα με όσα αναφέρονται στο εδάφιο β της παρ. 1 του άρθρου 11 του παρόντος. Για κάθε Οργάνωση Πιστωτικών Συνεταιρισμών (Ένωση-Ομοσπονδία κλπ.) εκλέγονται, με τη σειρά των σταυρών προτίμησης, όσοι Αντιπρόσωποι προβλέπονται από τα καταστατικά των Οργανώσεων αυτών και εδώ ο Συνεταιρισμός μπορεί να θέτει μέχρι τέσσερις (4) σταυρούς προτίμησης στους υποψήφιους για κάθε οργάνωση.

Ισάριθμοι, πέραν αυτών, υποψήφιοι για το Διοικητικό Συμβούλιο καθώς και για κάθε Ένωση ή Ομοσπονδία εκλέγονται Αναπληρωματικά μέλη ή Αναπληρωματικοί Αντιπρόσωποι. Τα αναπληρωματικά μέλη του Διοικητικού Συμβουλίου καθώς και οι Αναπληρωματικοί Αντιπρόσωποι καλύπτουν, σύμφωνα με την παρ. 4 του άρθρου 16 του παρόντος, τις κενούμενες αντίστοιχα θέσεις των τακτικών μελών και συνεχίζουν τη θητεία τους μέχρι τις επόμενες αρχαιρεσίες ή την με οποιοδήποτε τρόπο λήξη της.

Σε περίπτωση ισοψηφίας, γίνεται κλήρωση.

9. Απόφαση της Γενικής Συνέλευσης, αντίθετη στο νόμο ή το καταστατικό, είναι άκυρη. Την ακυρότητα κηρύσσει το αρμόδιο δικαστήριο και η σχετική απόφαση ισχύει έναντι όλων.

### **3.18.2.10. Διατάξεις περί Αλλαγής στον Έλεγχο της Συνεταιριστικής Τράπεζας Έβρου**

Το ανωτέρω περιγραφόμενο όριο συμμετοχής που ορίζει το καταστατικό, ήτοι 1.502 συνεταιριστικές μερίδες συνολικά για κάθε συνεταιίρο και απεριόριστο αριθμό μερίδων για τα νομικά πρόσωπα δημοσίου δικαίου (ο ν. 1667 ορίζει στο άρθρο 3 παρ. 3 ότι το καταστατικό μπορεί να ορίζει χωρίς περιορισμό τον αριθμό των προαιρετικών μερίδων που μπορούν να αποκτήσουν νομικά πρόσωπα δημοσίου δικαίου), σε συνδυασμό με την θεμελιώδη αρχή ότι κάθε συνεταιίρος, ανεξαρτήτως αριθμού συνεταιριστικών μεριδίων, έχει δικαίωμα μίας ψήφου στις Γ.Σ. αποκλείει την έννοια της απόκτησης ελέγχου από ένα ή περισσότερα πρόσωπα.

### **3.18.2.11. Διατάξεις περί Ορίου Ιδιοκτησίας Σχετικά με Γνωστοποίηση Συμμετοχών**

Δεν υφίσταται διάταξη του καταστατικού ή του εσωτερικού κανονισμού του συνεταιρισμού η οποία να καθορίζει το όριο ιδιοκτησίας πέραν του οποίου κάθε συμμετοχή πρέπει να γνωστοποιείται. Τα όρια ιδιοκτησίας ισχύουν χωρίς εξαιρέσεις ως ανωτέρω.

### **3.18.2.12. Όροι περί Μεταβολών στο Επίπεδο του Κεφαλαίου**

Δεν υφίστανται όροι που επιβάλλονται από το Καταστατικό της Τράπεζας ή τον εσωτερικό κανονισμό λειτουργίας και οι οποίοι διέπουν τις μεταβολές στο επίπεδο του κεφαλαίου και είναι αυστηρότεροι απ' ότι απαιτεί η σχετική ισχύουσα νομοθεσία.

## **3.19. Σημαντικές συμβάσεις**

Η σημαντικότερη σύμβαση, για τα τρία αμέσως προηγούμενα έτη από τη δημοσίευση του παρόντος εγγράφου αναφοράς στην οποία η Συνεταιριστική Τράπεζα Έβρου αποτελεί συμβαλλόμενο μέρος, είναι η ακόλουθη:

- Σύμβαση προμήθειας του πληροφοριακού προγράμματος PROFITS+, της εταιρείας INTPAKOM ΑΕ, της ΠΑΝΕΛΛΗΝΙΑΣ Τράπεζας και της Συνεταιριστικής Τράπεζας Έβρου. Η σύμβαση υπογράφηκε την 1/7/2007 και αφορά στην εγκατάσταση νέου πληροφοριακού συστήματος στον Όμιλο Συνεταιριστικών Τραπεζών. Στην αρχική σύμβαση προβλέπεται η προμήθεια 30 αδειών χρήσης του νέου προγράμματος στην Τράπεζα με τιμή 36.000€, πλέον κόστος εγκατάστασης και παραμετροποίησης 29.746,63€. Επιπρόσθετα η Τράπεζα θα επιβαρυνθεί το hardware που θα συνοδεύσει το νέο σύστημα, που κατ' ελάχιστον εκτιμάται σε αξία 35.000,00€. Η συγκεκριμένη σύμβαση βρίσκεται στο αρχικό στάδιο υλοποίησής της και εκτιμάται ότι δεν θα υλοποιηθεί νωρίτερα από το έτος 2011.

Δεν υπάρχει άλλη σύμβαση εκτός της παραπάνω και εκτός από αυτές που συνάπτονται στο σύνηθες πλαίσιο δραστηριοτήτων της Τράπεζας, που να περιέχει διατάξεις δυνάμει των οποίων αναλαμβάνονται

υποχρεώσεις ή δεσμεύσεις που είναι σημαντικές για την Τράπεζα κατά την ημερομηνία του παρόντος εγγράφου αναφοράς.

### **3.20. Έγγραφα στην διάθεση του κοινού**

Στο παρόν Ενημερωτικό Δελτίο περιέχονται όλες οι πληροφορίες και τα οικονομικά στοιχεία που είναι απαραίτητα για τη σωστή εκτίμηση της περιουσίας, της χρηματοοικονομικής κατάστασης, των αποτελεσμάτων και των προοπτικών της Συνεταιριστικής Τράπεζας Έβρου ΣΥΝ. Π. Ε. από τους ενδιαφερόμενους για την απόκτηση συνεταιριστικών μεριδίων και από τους συμβούλους τους. **Πηγές κατάρτισής του αποτελούν οι ελεγμένες οικονομικές καταστάσεις των χρήσεων 2007-2009 και 01/01/2010 έως 31/08/2010, το μητρώο μελών της Τράπεζας και στοιχεία παρασχεθέντα από το Τμήμα Λογιστηρίου της Τράπεζας .**

Περιγράφεται επίσης η διαδικασία που θα ακολουθηθεί για τη διάθεση των νέων μεριδίων που θα προκύψουν από την αύξηση του συνεταιριστικού κεφαλαίου.

Το παρόν Ενημερωτικό Δελτίο διατίθεται σε όλα τα Καταστήματα της Συνεταιριστικής Τράπεζας Έβρου και σε ηλεκτρονική μορφή στην ιστοσελίδα της Τράπεζας [www.evrosbank.gr](http://www.evrosbank.gr) . Στην ιστοσελίδα της Τράπεζας βρίσκονται οι οικονομικές καταστάσεις των χρήσεων 2007-2009 και 01/01/2010 έως 31/08/2010 που έχουν συνταχθεί για σκοπούς του Ενημερωτικού Δελτίου (ισολογισμός, κατάσταση αποτελεσμάτων χρήσης, κατάσταση μεταβολών ιδίων κεφαλαίων, κατάσταση ταμειακών ροών και προσάρτημα ισολογισμού), καθώς και τα αντίστοιχα πιστοποιητικά ελέγχου.

Τα παρακάτω έγγραφα βρίσκονται στη διάθεση του επενδυτικού κοινού στα πέντε καταστήματα της Συνεταιριστικής Τράπεζας Έβρου.

- Το Καταστατικό της Τράπεζας.
- Το πρακτικό της από 31/10/2010 απόφασης της Τακτικής Γενικής Συνέλευσης των μελών της Τράπεζας περί της αύξησης του συνεταιριστικού κεφαλαίου.
- Το πρακτικό της υπ' αριθμόν 234/14-09-2010 Συνεδρίασης του Διοικητικού Συμβουλίου που ενέκρινε την αύξηση του συνεταιριστικού κεφαλαίου, η οποία είχε προεγκριθεί από την τακτική Γ.Σ. της 16/5/2010.
- Δημοσιευμένες οικονομικές καταστάσεις ελεγμένες από ορκωτούς ελεγκτές ετών 2007-2009.
- Αναμορφωμένες οικονομικές καταστάσεις ελεγμένες από ορκωτούς ελεγκτές ετών 2007-2009 και 31/08/2010 ως Παράρτημα του παρόντος Ενημερωτικού Δελτίου.

**Οι ενδιαφερόμενοι για την απόκτηση συνεταιριστικών μεριδίων κατά την υποβολή της αίτησής τους για την απόκτηση αυτών δηλώνουν ενυπογράφως ότι έχουν λάβει γνώση του παρόντος Ενημερωτικού Δελτίου.**

Οι επενδυτές που ενδιαφέρονται για περισσότερες πληροφορίες μπορούν να απευθύνονται τις εργάσιμες ημέρες και ώρες:

- Στα κατά τόπους καταστήματα της Τράπεζας

<b>ΚΩΔ.</b>	<b>ΚΑΤΑΣΤΗΜΑ</b>	<b>ΔΙΕΥΘΥΝΣΗ</b>	<b>ΤΗΛΕΦΩΝΟ</b>	<b>FAX</b>
101	ΚΕΝΤΡΙΚΟ	Λ. ΔΗΜΟΚΡΑΤΙΑΣ 158 – Τ.Κ. 68100 - ΑΛΕΞΑΝΔΡΟΥΠΟΛΗ	2551 0 80290	2551 0 80292
111	ΟΡΕΣΤΙΑΔΑΣ	ΠΛ. ΔΑΣΙΟΥ 18- Τ.Κ. 68200 ΟΡΕΣΤΙΑΔΑ	2552 0 27875	2552 0 27876
121	ΔΙΔΥΜΟΤΕΙΧΟΥ	ΒΕΝΙΖΕΛΟΥ 89 – Τ.Κ. 68300, ΔΙΔΥΜΟΤΕΙΧΟ	2553 0 26722	2553 0 26723
131	ΦΕΡΩΝ	50 <sup>ΟΥ</sup> ΣΥΝΤΑΓΜΑΤΟΣ 7 – Τ.Κ. 68500, ΦΕΡΕΣ	2555 0 24650	2555 0 23740
141	ΣΟΥΦΛΙΟΥ	ΕΛ. ΒΕΝΙΖΕΛΟΥ 5 – Τ.Κ. 68400, ΣΟΥΦΛΙ	2554 0 23180	2554 0 22180

- Στη Γενική Διεύθυνση της Τράπεζας (14<sup>ης</sup> ΜΑΪΟΥ 7, Αλεξανδρούπολη 68100, τηλ. 2551024039)

Η σύνταξη και διάθεση του παρόντος Ενημερωτικού Δελτίου έγινε σύμφωνα με τις διατάξεις της ισχύουσας νομοθεσίας, δηλαδή του Κανονισμού (ΕΚ) αριθ. 809/2004 της Επιτροπής των Ευρωπαϊκών Κοινοτήτων «για εφαρμογή της οδηγίας 2003/71/ΕΚ του Ευρωπαϊκού Κοινοβουλίου και του Συμβουλίου όσον αφορά τις πληροφορίες που περιλαμβάνονται στα ενημερωτικά δελτία, τη μορφή των ενημερωτικών δελτίων, την ενσωμάτωση πληροφοριών μέσω παραπομπής, τη δημοσίευση των ενημερωτικών δελτίων και τη διάδοση των σχετικών διαφημίσεων» και του νόμου 3401/2005 «Ενημερωτικό δελτίο δημόσιας προσφοράς κινητών αξιών και εισαγωγής τους για διαπραγμάτευση», με τον οποίο ενσωματώθηκε η Οδηγία 2003/71/ΕΚ του Ευρωπαϊκού Κοινοβουλίου και του Συμβουλίου «Δημοσίευση ενημερωτικού δελτίου κατά τη δημόσια προσφορά κινητών αξιών» στο εθνικό δίκαιο.

Το Διοικητικό Συμβούλιο της Επιτροπής Κεφαλαιαγοράς ενέκρινε το περιεχόμενο του Δελτίου μόνον όσον αφορά την κάλυψη των αναγκών πληροφόρησης των ενδιαφερόμενων για την απόκτηση συνεταιριστικών μεριδίων, όπως αυτές καθορίζονται από τις άνω αναφερόμενες διατάξεις.

## **4. ΣΗΜΕΙΩΜΑ ΜΕΤΟΧΙΚΟΥ ΤΙΤΛΟΥ**

### **4.1. Όροι αύξησης Συνεταιριστικού Κεφαλαίου με δικαίωμα προτεραιότητας στους υφιστάμενους συνεταιίρους**

Σύμφωνα με την από 16/5/2010 ομόφωνη απόφαση της Τακτικής Γενικής Συνέλευσης της Τράπεζας, και την από 14/09/2010 απόφαση του Διοικητικού της Συμβουλίου, κατά την περίοδο 16/2/2011 έως 16/04/2011 θα πραγματοποιηθεί αύξηση του συνεταιριστικού κεφαλαίου της Τράπεζας, ύψους έως 5.101.520 Ευρώ.

Καθ' όλη τη διάρκεια της προσφοράς, θα ασκήσουν τα δικαιώματα προτεραιότητάς τους οι συνεταιίροι που έχουν αγοράσει και εξοφλήσει πλήρως τις συνεταιριστικές τους μερίδες μέχρι και την 31 Αυγούστου 2010, αλλά και νέοι συνεταιίροι, δηλαδή οι εγγεγραμμένοι στα μητρώα του Συνεταιρισμού από την 1 Σεπτεμβρίου 2010. Σε περίπτωση που το συγκεντρωθέν ποσό υπερβαίνει το συνολικό αντληθησόμενο, η κατανομή των μερίδων θα γίνει με προτεραιότητα στους παλαιούς και με σειρά απόλυτης χρονικής προτεραιότητας στους νέους συνεταιίρους.

**Για όλες τις μερίδες που θα αποκτηθούν κατά τη διάρκεια της αύξησης μετοχικού κεφαλαίου και σχετικά με τη ρευστοποίησή τους, ισχύουν τα οριζόμενα από το Καταστατικό της Τράπεζας και από τη σχετική Νομοθεσία, που σήμερα προβλέπουν, την διακράτηση για 3 έτη από την απόκτησή τους, και εν συνεχεία την υποβολή αίτησης από τους ενδιαφερόμενους για διαγραφή τουλάχιστον τρεις (3) μήνες πριν από το τέλος της χρήσης εξόδου τους και ρευστοποίηση στην τιμή πώλησης, η οποία ορίζεται κάθε έτος από την Γενική Συνέλευση, και διαφέρει από την τιμή αγοράς.**

Τιμή διάθεσης των νέων μερίδων ορίζεται για όλη την διάρκεια της αύξησης, η τιμή των 80€, όταν η τρέχουσα τιμή πώλησης τους, που θα ισχύει όλο το 2010 και 2011, είναι 100€. Το Δ.Σ. της Τράπεζας όρισε ως αξία συνεταιριστικής μερίδας από την 1/1/2011, το ποσό των 100€.

Η αύξηση του συνεταιριστικού κεφαλαίου θα γίνει με την ακόλουθη αναλογία. Οι παλαιοί συνεταιίροι με δικαίωμα προτεραιότητας, μπορούν να αποκτήσουν 1 μερίδα για κάθε 2 παλαιές που κατέχουν. Οι στρογγυλοποιησείς μερίδων λογίζονται υπέρ του συνεταιίρου.

Για παράδειγμα, συνεταιίρος που διαθέτει 51 μερίδες, μπορεί να αποκτήσει  $51:2=25,5$  μερίδες, που μετά από στρογγυλοποίηση γίνονται 26.

Σύμφωνα με το πρακτικό 234/14.9.2010 του Δ.Σ. ρητά αποφασίζεται ότι όσοι συνεταιίροι δεν ασκήσουν τα δικαιώματα προτεραιότητάς τους έχουν δικαίωμα να τα εκχωρήσουν όποιον επιθυμούν καθ' όλη τη διάρκεια της προσφοράς. Επίσης, σύμφωνα με το ως άνω πρακτικό, απεφασίσθη ομόφωνα ότι σε περίπτωση μη χρήσης των δικαιωμάτων των παλαιών μετόχων, τα εναπομείναντα δικαιώματα θα διατεθούν σε νέους με την ίδια τιμή διάθεσης των 80 Ευρώ, πλέον δικαιώματος εγγραφής 30 Ευρώ τόσο

για φυσικά όσο και για νομικά πρόσωπα. Στον παρακάτω πίνακα αναφέρονται συνοπτικά τα σημαντικότερα στοιχεία της αύξησης κεφαλαίου:

Πίνακας: Συνοπτικά στοιχεία αύξησης κεφαλαίου

Υπάρχουσες Συνεταιριστικές μερίδες στις 31/8/2010	127.538
Έκδοση νέων Μεριδων έως 16/04/2011	63.769
Εκτιμώμενο σύνολο Συνεταιριστικών μεριδων μετά την λήξη της αύξησης	191.307
Εκτιμώμενα Έσοδα Έκδοσης έως	5.101.520 Ευρώ
Τρέχουσα τιμή διάθεσης Συνεταιριστικής Μεριδας, για ολόκληρο το 2010	100 Ευρώ
Τιμή διάθεσης Συνεταιριστικής Μεριδας διαρκούσης της αύξησης	80 Ευρώ
Τιμή διάθεσης Συνεταιριστικής Μεριδας από τη λήξη της αύξησης	100 Ευρώ
Λογιστική Αξία Συνεταιριστικής Μεριδας με την 31/08/2010, όπως αποτιμήθηκε από ορκωτό ελεγκτή – λογιστή	97,50Ευρώ

Πηγή: Στοιχεία Οικονομικών Υπηρεσιών

Λαμβάνοντας υπόψη το μητρώο μελών της Τράπεζας και την υφιστάμενη αναλογία συνεταιριστικών μεριδων ανά μέλος, το Πιστωτικό Ίδρυμα θα εκδώσει 63.769 νέες συνεταιριστικές μερίδες για την προγραμματισμένη αύξηση του συνεταιριστικού του κεφαλαίου. Αυτό σημαίνει ότι η αύξηση κεφαλαίου συνολικά θα είναι για 5.101.520 Ευρώ, που είναι και το όριό της.

Συμπληρωματικά, των γενικών όρων της αύξησης γίνονται επίσης γνωστά τα ακόλουθα:

- i) Οι μερίδες που προέρχονται από μεταβίβαση που έγινε ή πριν ή κατά την διάρκεια της αύξησης κεφαλαίου διατηρούν τα δικαιώματα που τους αντιστοιχούν. Η μεταβίβαση των δικαιωμάτων προτεραιότητας θα γίνεται με ειδικό έντυπο που θα προμηθεύει η Τράπεζα. Η Τράπεζα θα λάβει όλα τα αναγκαία μέτρα για την διευκόλυνση των συνεταιριων που θα επιθυμούν να μεταβιβάσουν ή να αποκτήσουν δικαιώματα, παρέχοντάς τους πληροφόρηση για την συναφή διαδικασία.
- ii) Βάσει του Καταστατικού της Τράπεζας (Άρθρο 31 παρ.4), οι μερίδες που θα αποκτηθούν κατά τη διάρκεια της προσφοράς, δικαιούνται μέρισμα για την χρήση 2011, και πιο συγκεκριμένα: «σε ποσοστό πενήντα στα εκατό (50%) εφόσον η αξία των μεριδων εξοφλήθηκε το πρώτο εξάμηνο (1/1 - 30/6) της απολογιζόμενης χρήσης. Για τις μερίδες οι οποίες εξοφλήθηκαν μετά τη 1/7 του έτους που αφορά η απολογιζόμενη διαχείριση δεν καταβάλλεται μέρισμα.»
- iii) Από την επόμενη της λήξης της αύξησης του συνεταιριστικού κεφαλαίου ή της τυχόν παράτασης αυτής για ένα μήνα, η τιμή διάθεσης της μεριδας θα παραμείνει στα 100 ευρώ.
- iv) Στην περίπτωση που η κάλυψη του ποσού της αύξησης δεν είναι πλήρης, το συνεταιριστικό κεφάλαιο της Τράπεζας θα αυξηθεί μέχρι του ποσού της κάλυψης.
- v) Η πώληση των Συνεταιριστικών Μεριδων που αφορούν στην αύξηση του Συνεταιριστικού Κεφαλαίου θα γίνει αποκλειστικά και μόνο από τα Καταστήματα της Τράπεζας. Η ανάκληση ή αναστολή της προσφοράς μετά την έναρξη της διαπραγμάτευσης είναι δυνατή μόνο για λόγους ανώτερης βίας.

- vi) Το ενημερωτικό δελτίο θα διατίθεται στα υποκαταστήματα της Τράπεζας δωρεάν (βλ. παράγραφο 3.21 για το Δίκτυο Υποκαταστημάτων). Σχετική ανακοίνωση-πρόσκληση θα δημοσιευθεί στον ημερήσιο τοπικό τύπο.
- vii) Οι νέοι Συνεταίροι που θα εγγραφούν στην αύξηση, το χρονικό διάστημα της προσφοράς θα αγοράσουν συνεταιριστικές μερίδες στην προνομιακή τιμή των 80€, καταβάλλοντας όμως και το δικαίωμα εγγραφής νεοεισερχομένου μέλους στην Τράπεζα, των 30€.
- viii) Οι συνεταίροι που ασκώντας τα δικαιώματα προτεραιότητάς τους υπερβαίνουν τον μέγιστο επιτρεπόμενο αριθμό συνεταιριστικών μερίδων ανά μέλος (1.502), θα μπορούν τα υπερβάλλοντα δικαιώματα προτεραιότητας να τα μεταβιβάσουν ή να μην τα ασκήσουν. Κανένα μέλος δεν θα μπορεί, βάση νόμου, να έχει περισσότερες από 1.502 συνεταιριστικές μερίδες.

Σημειώνεται δε ότι για όσους μεριδιούχους, μετά την άσκηση των δικαιωμάτων τους προκύπτει υπέρβαση του ορίου των 1.502 μερίδων, προκύπτει διαφορά 2.965 μερίδων, δηλαδή € 237.200. Αν η αύξηση δεν καλυφθεί με μεταβίβαση των υπερβαλλόντων δικαιωμάτων σε παλαιούς ή νέους μετόχους, το τελικό ποσό αύξησης να ανέλθει σε € 4.864.320.

Συνοπτικά, η αύξηση κεφαλαίου θα γίνει με τους ακόλουθους όρους:

A/A	ΗΜΕΡΟΜΗΝΙΑ	ΤΙΜΗ*	ΤΡΟΠΟΣ ΕΓΓΡΑΦΗΣ ΣΤΗΝ ΑΥΞΗΣΗ ΚΕΦΑΛΑΙΟΥ
1.	16/2/2011* έως 16/4/2011	80	ΜΕ ΑΣΚΗΣΗ ΔΙΚΑΙΩΜΑΤΩΝ ΑΠΟ ΠΑΛΑΙΟΥΣ ΚΑΙ ΧΩΡΙΣ ΑΣΚΗΣΗ ΔΙΚΑΙΩΜΑΤΩΝ ΑΠΟ ΝΕΟΥΣ** ΣΥΝΕΤΑΙΡΟΥΣ

\* Όπου 16/2/2011 η επομένη της ημερομηνίας έγκρισης του Ενημερωτικού Δελτίου από την Επιτροπή Κεφαλαιαγοράς.

\*\* Η εγγραφή νέων μελών συνοδεύεται με καταβολή δικαιώματος εγγραφής 30€.

### **Το χρονοδιάγραμμα της Προσφοράς είναι το ακόλουθο:**

<b>ΓΕΓΟΝΟΣ</b>	<b>ΗΜΕΡΟΜΗΝΙΑ</b>
Έγκριση Ενημερωτικού Δελτίου	15/2/2011
Διάθεση Ενημερωτικού Δελτίου	16/2/2011
Δημοσίευση Ανακοίνωσης διάθεσης Ενημερωτικού Δελτίου	16/2/2011
Δημοσίευση Ανακοίνωσης –πρόσκλησης στον τοπικό τύπο	16/2/2011
Ανακοίνωση Έναρξης Εγγράφων	17/2/2011
Λήξη Εγγράφων	16/4/2011
Ανακοίνωση Λήξης Εγγράφων	17/4/2011

### **Διαδικασία Διάθεσης Νέων Μερίδων & Εγγραφής Μελών στο Συνεταιρισμό**

#### **Διαδικασία Εγγραφής**

Για τη διάθεση των νέων μερίδων θα ακολουθηθεί η παρακάτω διαδικασία:

Το δικαίωμα εγγραφής θα ασκηθεί στα καταστήματα της Τράπεζας.

Στην αύξηση του συνεταιριστικού κεφαλαίου μπορούν να συμμετέχουν:

Καθ' όλη τη διάρκεια της προσφοράς, θα ασκήσουν τα τους δικαιώματα προτεραιότητας οι συνεταιίροι που έχουν αγοράσει και εξοφλήσει πλήρως τις συνεταιριστικές τους μερίδες μέχρι και την 31 Αυγούστου 2010, αλλά και νέοι συνεταιίροι, δηλαδή οι εγγεγραμμένοι στα μητρώα του Συνεταιρισμού από την 1 Σεπτεμβρίου 2010.

Τιμή διάθεσης των νέων μερίδων ορίζεται για όλη την διάρκεια της αύξησης, η τιμή των 80€, όταν η τρέχουσα τιμή πώλησης τους, που θα ισχύει όλο το 2010 και 2011, είναι 100€. Το Δ.Σ. της Τράπεζας όρισε ως αξία συνεταιριστικής μερίδας από την 1/1/2011, το ποσό των 100€.

Η διάθεση των μερίδων γίνεται ή με καταβολή μετρητών.

Όλοι οι συνεταιίροι, θα λάβουν ενημερωτική επιστολή, η οποία θα περιλαμβάνει ειδικό έντυπο συμμετοχής που θα αναγράφει πόσες συνεταιριστικές μερίδες δικαιούνται. Εάν για οποιοδήποτε λόγο, δεν λάβουν αυτή την επιστολή, θα πρέπει να αποταθούν στα καταστήματα της Τράπεζας για να τους εκδοθεί.

Έχοντας συμπληρώσει το ειδικό έντυπο συμμετοχής και έχοντας διαθέσιμο το ποσό που αντιστοιχεί στις νέες μερίδες που επιθυμούν να αγοράσουν (σε μετρητά ή καταθετικό λογαριασμό) θα πρέπει να αποταθούν στα καταστήματα της Τράπεζας, εντός των προβλεπομένων ημερομηνιών.

Εάν επιθυμείται μεταβίβαση δικαιωμάτων προτεραιότητας θα πρέπει να συμπληρωθεί το ειδικό έντυπο που έχει η Τράπεζα. Το συγκεκριμένο έντυπο πρέπει να υποβληθεί στα καταστήματα της Τράπεζας, ταυτόχρονα με την αίτηση αγοράς των μερίδων που αντιστοιχούν σε αυτά τα δικαιώματα, από νέο ή παλιό μέλος της Τράπεζας τηρώντας την κείμενη Φορολογική Νομοθεσία.

#### 4.2. Λόγοι της Προσφοράς και Χρήση των Εσόδων

Το επενδυτικό σχέδιο της Τράπεζας ανέρχεται στο ποσό της τάξης των **5.101.520,00** Ευρώ. Η ανάλυσή του στα επιμέρους ποσά που το συνθέτουν και οι χρήσεις αυτών παρατίθενται στον ακόλουθο πίνακα:

	Ποσά (σε Ευρώ)	Χρήση Εσόδων	Χρόνος Υλοποίησης		
			2011	2012	2013- 2014
A.	1.500.000	Ανακατασκευή – διαρρύθμιση του ιδιόκτητου κτιρίου μας επί της συμβολής των οδών Φιλιππουπόλεως και Λ. Δημοκρατίας και την προσθήκη καθ' ύψος τριών ορόφων	100.000	500.000	900.000
B.	251.500	Συμμετοχή μας στην αύξηση του μετοχικού κεφαλαίου της Πανελληνίας Τράπεζας	251.500	-	-
Γ.	3.350.020	Βελτίωση ρευστότητας και ανταγωνιστικότητας	3.350.020	-	-
<b>Σύνολο</b>	<b>5.101.520</b>		<b>3.701.520</b>		

Περαιτέρω ανάλυση των συγκεκριμένων κονδυλίων δίδεται στην Παράγραφο 1.4.3.

Σημειώνεται ότι τα ποσά που αφορούν στην υπό στοιχείο Α επένδυση για τα έτη 2012-2013-2014 ενδέχεται να αλλάξουν, αναλόγως με την πρόοδο των εργασιών.

Αν τα αντληθέντα κεφάλαια είναι μικρότερα των 5.101.520 ευρώ, θα δοθεί προτεραιότητα στις επενδύσεις Β και Γ (με αυτή τη σειρά) και η επένδυση Α θα χρηματοδοτηθεί από τα ίδια κεφάλαια.



Αν αντληθούν τα αναμενόμενα € 3.350.020 ως η υπό στοιχείο Γ επένδυση, ο δείκτης ρευστότητας της Τράπεζας θα διαμορφωθεί σε 28,2 % έναντι του 21,4% της 31/08/2010.

Η Διοίκηση δεσμεύεται ότι θα ενημερώσει την Γενική Συνέλευση για τη διάθεση των αντληθέντων κεφαλαίων.

#### **4.3. Πληροφορίες σχετικά με τις Κινητές Αξίες που Προσφέρονται**

Αναλυτική περιγραφή των Συνεταιριστικών Μεριδών της Τράπεζας βρίσκεται στην οικεία παράγραφο 3.18.2.3 του παρόντος. Η νομοθεσία βάσει της οποίας δημιουργήθηκαν βρίσκεται στην παράγραφο 3.18.2.4.

Οι συνεταιριστικές μερίδες είναι ονομαστικές και άυλες. Το βιβλίο «Μητρώου των Μελών» (αρ. 9 παρ. 1 και 2 νόμου 1667/1986 και αρ. 23 παρ. 1 και 3 Καταστατικού) υποστηρίζεται από ειδικό υποσύστημα του Κεντρικού Πληροφορικού Συστήματος Croesus με υπεύθυνο επεξεργασίας τον Προϊστάμενο Μηχανογράφησης κ. Γεώργιο Καρυοφυλλάκη (οδός 14<sup>ης</sup> Μαΐου 7, Αλεξανδρούπολη) και υπεύθυνη τήρησης ενσώματου αρχείου την υπάλληλο κα Αναστασία Παπάζογλου (οδός Λ. Δημοκρατίας 158, Αλεξανδρούπολη), σύμφωνα και με τις οδηγίες της Αρχής Προστασίας Δεδομένων Προσωπικού Χαρακτήρα.

Το νόμισμα στο οποίο είναι εκφρασμένες οι συνεταιριστικές μερίδες είναι το Ευρώ.

Τα δικαιώματα που είναι ενσωματωμένα στις συνεταιριστικές μερίδες, οι περιορισμοί και η διαδικασία για την άσκηση αυτών των δικαιωμάτων περιγράφεται στην παράγραφο 3.18.2.5 του παρόντος.

Η απαίτηση που απορρέει από το δικαίωμα συμμετοχής στα κέρδη (αρ. 9 παρ. 4 ν. 1667/1986) τελεί υπό τη νόμιμη αναβλητική αίρεση της ύπαρξης πλεονασμάτων και γεννάται από το χρονικό σημείο κατά το οποίο η Γενική Συνέλευση εγκρίνει τον ισολογισμό και ταυτόχρονα αποφασίζει τη διάθεση των πλεονασμάτων, όταν υπάρχουν. Συγκεκριμένα, το καταστατικό προβλέπει:

Ο συνεταίρος έχει δικαίωμα στα καθαρά κέρδη της κάθε χρήσης (άρθρο 31 καταστατικού). Στο ίδιο άρθρο 31 αυτού περιγράφεται η διαδικασία διάθεσης των κερδών ως εξής:

1. Ο συνεταίρος έχει δικαίωμα στα καθαρά ετήσια κέρδη, σύμφωνα με τις διατάξεις του παρόντος. Ο χρόνος έναρξης και ο τρόπος καταβολής των μερισμάτων καθορίζεται από το Διοικητικό Συμβούλιο.

2. Από τα καθαρά κέρδη του συνεταιρισμού που προκύπτουν σε κάθε χρήση, αφού αφαιρεθούν όλες οι νόμιμες κρατήσεις (αφορολόγητα αποθεματικά, φόροι, κλπ.) διατίθεται:

α) Ποσοστό δέκα τοις εκατό (10%) τουλάχιστον για το σχηματισμό τακτικού αποθεματικού, σύμφωνα με το άρθρο 24.

β) Ποσοστό πέντε τοις εκατό (5%) τουλάχιστον για έκτακτο αποθεματικό, σύμφωνα με την παρ. 1 του άρθρου 25.

3. Το, μετά την αφαίρεση των παραπάνω ποσών, απομένον υπόλοιπο καθαρών κερδών, διατίθεται από τη Γενική Συνέλευση:

α) Για τον σχηματισμό και άλλων έκτακτων ή ειδικών αποθεματικών, εφόσον κριθεί σκόπιμο, σύμφωνα με τα άρθρα 25 παρ. 2 και 26 παρ. 2 του παρόντος.

β) Για την διανομή στους συνεταίρους.

4. Το ποσό που διανέμεται, διαιρούμενο δια του αθροίσματος του συνολικού αριθμού των μερίδων που είχαν εξοφληθεί μέχρι τη λήξη της αμέσως προηγούμενης από την απολογιζόμενη και του ημίσεως αυτών που εξοφλήθηκαν μέχρι 30-6 της απολογιζόμενης διαχειριστικής χρήσης, δίδει το μέρισμα που αναλογεί σε κάθε συνεταιριστική μερίδα.

Το μέρισμα αυτό, στρογγυλοποιούμενο σε εκατοστό, καταβάλλεται στους συνεταίρους, ανάλογα με τις μερίδες που διαθέτουν, στο ακέραιο, εφόσον η αξία τους εξοφλήθηκε μέχρι 31-12 του προηγούμενου από την απολογιζόμενη διαχειριστική περίοδο έτους και σε ποσοστό πενήντα στα εκατό (50%) εφόσον η αξία των μερίδων εξοφλήθηκε το πρώτο εξάμηνο (1/1 - 30/6) της απολογιζόμενης χρήσης. Για τις μερίδες οι οποίες εξοφλήθηκαν μετά τη 1/7 του έτους που αφορά η απολογιζόμενη διαχείριση δεν καταβάλλεται μέρισμα.

Η πληρωμή του μερίσματος στους συνεταίρους που διατηρούν λογαριασμό κατάθεσης στο συνεταιρισμό γίνεται με πίστωση του λογαριασμού αυτού, εκτός εάν οι ίδιοι επιλέξουν άλλο από τους εφαρμοζόμενους τρόπους πληρωμής. Στους συνεταίρους που, από οποιαδήποτε αιτία, διατηρούν ληξιπρόθεσμες υποχρεώσεις προς τον συνεταιρισμό, η πληρωμή του μερίσματος γίνεται με πίστωση των οφειλών αυτών.

5. Τυχόν ποσό κέρδους που απομένει μετά την καταβολή και των μερισμάτων, μεταφέρεται στη νέα χρήση και ενσωματώνεται στα κατά το κλείσιμό της διανεμόμενα στους συνεταίρους καθαρά κέρδη της, τα οποία προσαυξάνονται ανάλογα.

Δεν υπάρχουν ειδικότεροι περιορισμοί όσον αφορά τα μερίσματα.

Ο τρόπος υπολογισμού του μερίσματος περιγράφεται στο άρθρο 31 του καταστατικού που παρατίθεται ανωτέρω. Οι πληρωμές είναι σωρευτικές.

Ως προς τα δικαιώματα ψήφου, κάθε συνεταίρος δικαιούται να συμμετέχει στη Γενική Συνέλευση με μια μόνο ψήφο, ανεξάρτητα από τον αριθμό των συνεταιριστικών μερίδων που διαθέτει. Δικαιώματα προτίμησης δεν ενσωματώνονται στις συνεταιριστικές μερίδες και δεν υπάρχουν περισσότερες κατηγορίες αυτών.

Τα δικαιώματα στα κέρδη περιγράφονται στο ως άνω άρθρο 31. Ο κάθε συνεταίρος έχει δικαίωμα στα καθαρά κέρδη της χρήσεως καθώς και στο προϊόν της εκκαθάρισεως σε περίπτωση λύσεως και εκκαθάρισεως του συνεταιρισμού, ανάλογα με τις συνεταιριστικές του μερίδες.

Ρήτρες εξαγοράς και μετατροπής δεν υφίστανται.

Ως νομικό πρόσωπο «ανοιχτού κεφαλαίου», ο Συνεταιρισμός δεν υπόκειται σε έγκριση ή αδειοδότηση προκειμένου να εκδώσει/δημιουργήσει και να διαθέσει επιπλέον κινητές αξίες. Στην πραγματικότητα, νέες συνεταιριστικές μερίδες εκδίδονται καθημερινά, ανάλογα με τη ζήτηση.

Περιορισμοί στη μεταβίβαση των συνεταιριστικών μερίδων υπάρχουν μόνο α) στην περίπτωση της παραγράφου 5 του άρθρου 22 του καταστατικού, στην οποία ορίζεται ότι η συνεταιριστική μερίδα μεταβιβάζεται μόνο σε συνεταίρο, εφ' όσον ο αριθμός των συνεταιριστικών μερίδων δεν υπερβαίνει το προβλεπόμενο από το καταστατικό ανώτατο όριο υποχρεωτικής και προαιρετικών μερίδων. Η μεταβίβαση της συνεταιριστικής μερίδας σε τρίτο γίνεται μόνο ύστερα από συναίνεση του Διοικητικού Συμβουλίου, κατά τα οριζόμενα στην παραγρ. 4 του άρθρου 3 του Ν. 1667/86, όπως ισχύει, και β) στην περίπτωση διαδοχής αιτία θανάτου, που βρίσκουν εφαρμογή τα οριζόμενα στο άρθρο 22 παρ. 7. Συγκεκριμένα:

«7. Η συνεταιριστική μερίδα κληρονομείται και κληροδοτείται. Όταν οι κληρονόμοι είναι περισσότεροι του ενός, μπορεί να διαδεχθεί τον αποβιώσαντα ένας εξ αυτών που πληρεί τις προϋποθέσεις εγγραφής του στον συνεταιρισμό και ορίζεται με δήλωση των υπολοίπων. Εάν ο αποβιώσας συνεταίρος είχε περισσότερες της μιας συνεταιριστικές μερίδες και υπάρχουν περισσότεροι του ενός κληρονόμοι που πληρούν τις προϋποθέσεις και επιθυμούν να εγγραφούν ως μέλη στον συνεταιρισμό, είναι δυνατή η εγγραφή ισάριθμων προς τις κληρονομούμενες ακέραιες συνεταιριστικές μερίδες. Και στις περιπτώσεις αυτές ισχύει η απαλλαγή από την καταβολή δικαιώματος εγγραφής.»

Πληροφορίες για τη φορολογική μεταχείριση των εισοδημάτων από μερίσματα παρέχονται στην παράγραφο 3.18.2.7 του παρόντος. Ο εκδότης αναλαμβάνει την ευθύνη της κράτησης των φόρων στην πηγή και απόδοσης αυτών αρμοδίως.

#### 4.4. Δαπάνες της Προσφοράς

Η εκτίμηση των δαπανών της προσφοράς παρουσιάζεται στον παρακάτω πίνακα:

<b>Ενέργεια</b>	<b>Ποσά (σε Ευρώ)</b>
Έκδοση Ενημερωτικού Δελτίου	2.000
Παράβολο για έγκριση	8.192
Έξοδα εκδήλωσης - ενημέρωσης	5.000
Τηλεοπτικές παραγωγές & διαφημίσεις	30.000
Ραδιοφωνικές παραγωγές & διαφημίσεις	3.000
Ενημερωτικά έντυπα	5.000
Διαφήμιση στον τοπικό τύπο (εφημερίδες)	5.000
Διάφορα	1.808
<b>ΣΥΝΟΛΟ</b>	<b>70.000</b>

#### **4.5 Μείωση της Διασποράς**

Σε κάθε περίπτωση, λόγω του ανώτατου ορίου των 1.502 μεριδίων ανά μεριδιούχο, δεν τίθεται θέμα μείωσης της διασποράς των μεριδίων για τη Συνεταιριστική Τράπεζα Έβρου.

Μετά την αύξηση και υπό την προϋπόθεση πλήρους κάλυψης του αντληθησόμενου ποσού, το σύνολο των μερίδων θα ανέλθει σε 191.307, γεγονός που σημαίνει ότι το ανώτατο όριο μερίδων που επιτρέπεται να αποκτήσουν τα φυσικά πρόσωπα, δηλαδή 1.502 μερίδες θα αναλογούν σε ποσοστό 0,78% επί του συνόλου και στην περίπτωση του Επιμελητηρίου Έβρου, οι 2.700 μερίδες που κατέχει, θα αντιστοιχούν ποσοστό 1,4%.

**ΠΑΡΑΡΤΗΜΑ - Οικονομικές Καταστάσεις Χρήσεων 2007, 2008, 2009, 01/01/2010-31/08/2010**

**A) Ισολογισμός - Κατάσταση Αποτελεσμάτων Χρήσης – Προσαρτήματα Ισολογισμού - Εκθέσεις ελέγχου ορκωτού ελεγκτή - λογιστή**

**B) ΠΙΝΑΚΑΣ ΤΑΜΕΙΑΚΩΝ ΡΟΩΝ**

**Γ) ΠΙΝΑΚΑΣ ΜΕΤΑΒΟΛΩΝ ΙΔΙΩΝ ΚΕΦΑΛΑΙΩΝ**

**ΣΥΝΕΤΑΙΡΙΣΤΙΚΗ ΤΡΑΠΕΖΑ Ν. ΕΒΡΟΥ ΣΥΝ.Π.Ε.**  
**Α.Φ.Μ. 096202324**  
**ΑΝΑΜΟΡΦΩΜΕΝΟΣ ΙΣΟΛΟΓΙΣΜΟΣ 31ης ΔΕΚΕΜΒΡΙΟΥ 2007**  
**ΕΤΑΙΡΙΚΗ ΧΡΗΣΗ ( 1η ΙΑΝΟΥΑΡΙΟΥ - 31ης ΔΕΚΕΜΒΡΙΟΥ 2007)**  
**( ΠΟΣΑ ΣΕ ΕΥΡΩ )**

ΕΝΕΡΓΗΤΙΚΟ	ΥΠΟΛΟΙΠΑ 31/12/2007	ΠΑΘΗΤΙΚΟ	ΥΠΟΛΟΙΠΑ 31/12/2007
1. Ταμείο και διαθέσιμα στην Κεντρική Τράπεζα	4.983.020,57	2. Υποχρεώσεις προς Πελάτες	41.683.901,32
3. Απαιτήσεις κατά Πιστωτικών Ιδρυμάτων		α. Καταθέσεις	41.436.945,66
α. Όψεως	3.777.151,63	β. Άλλες υποχρεώσεις	
β. Λοιπές απαιτήσεις	4.098.390,00	βα. Όψεως	246.955,66
4. Απαιτήσεις κατά Πελατών	36.858.393,05	4. Λοιπά στοιχεία Παθητικού	857.665,69
Μείον προβλέψεις επισφαλών απαιτήσεων	2.052.550,92	5. Προεπιπραγμένα έσοδα & έξοδα πληρωτέα	45.622,59
7. Συμμετοχές σε μη συνδεδεμένες επιχειρήσεις	1.187.418,48	6. Προβλέψεις για κινδύνους και βάρη	
9. Άυλα πάγια στοιχεία	649.431,71	α. Προβλέψεις για συντάξεις προσ/κού	136.834,54
α. Έξοδα ίδρυσης & πρώτης εγκατάστασης	127.895,75	β. Προβλέψεις για διαφ.φορολ.ελέγχου	69.990,37
γ. Λοιπά άυλα στοιχεία	908.715,20	9. Εταιρικά Κεφάλαια	
Μείον: Αποσβέσεις άυλων παγίων στοιχείων	387.179,24	Καταβλητέο Μερ.129.048 x 48,91	3.919.060,48
10. Ενσώματα Πάγια στοιχεία		10. Διαφορά από έκδοση μεριδίων υπέρ το άρτιο	1.288.138,20
α. Γήπεδα - Οικόπεδα	0,00	11. Αποθεματικά	
β. Κτίρια & Εγκαταστάσεις κτιρίων	298.077,74	α. Τακτικό αποθεματικό	299.250,94
Μείον: Αποσβέσεις κτιρίων & εγκατ/σεων κτιρίων	85.954,78	β. Έκτακτα αποθεματικά	1.808.770,08
γ. Έπιπλα, ηλεκτρονικός & λοιπός εξοπλισμός	564.012,79	γ. Αποθεματικά χρεωγράφων	473.396,82
Μείον : Αποσβέσεις επίπλων, ηλεκτρικού & λοιπού εξοπλισμού	418.634,69	12. Διαφορές αναπροσαρμογής αξίας περιουσιακών στοιχείων	0,00
δ. Λοιπά ενσώματα πάγια στοιχεία	21.746,87	13. Αποτελέσματα εις νέο	(206.824,91)
Μείον : Αποσβέσεις λοιπών ενσώματων παγίων	21.746,86	ΣΥΝΟΛΟ ΠΑΘΗΤΙΚΟΥ	50.375.806,12
13. Λοιπά στοιχεία ενεργητικού	437.954,55		
15. Προπληρωμένα έξοδα & έσοδα εισπρακτέα	79.095,98		
ΣΥΝΟΛΟ ΕΝΕΡΓΗΤΙΚΟΥ	50.375.806,12		
<b>ΛΟΓΑΡΙΑΣΜΟΙ ΕΚΤΟΣ ΙΣΟΛΟΓΙΣΜΟΥ</b>			
1. Ενδεχόμενες υποχρεώσεις			
β. Από εγγυήσεις και υπέγνια υπέρ τρίτων στοιχείων Ενεργητικού	9.225.260,58		
3. Λοιποί Λογαριασμοί Τάξεως			
α. Δικαιούχοι αλλοτρίων περιουσιακών στοιχείων	102.405,64		
γ. Πιστωτικοί λογαριασμοί πληροφοριών	26.013.976,01	26.116.381,65	
ΣΥΝΟΛΟ ΛΟΓΑΡΙΑΣΜΩΝ ΤΑΞΕΩΣ		35.341.642,23	

**ΚΑΤΑΣΤΑΣΗ ΑΠΟΤΕΛΕΣΜΑΤΩΝ ΠΕΡΙΟΔΟΥ 1/1/2007 - 31/12/2007**

**ΠΙΝΑΚΑΣ ΔΙΑΘΕΣΗΣ ΑΠΟΤΕΛΕΣΜΑΤΩΝ**

1. Τόκοι και εξομοιούμενα έσοδα		Καθαρά κέρδη χρήσεως	679.698,62
- Λοιποί Τόκοι και εξομοιούμενα έσοδα	3.633.772,38	Διαφορές φορολ.ελέγχου προηγ.χρ/σης	20.373,51
Μείον :			659.325,11
2. Τόκοι και εξομοιούμενα έξοδα	1.318.021,16	Μείον	
	2.315.751,22	Χαρτάρισμα κερδών	
Πλέον	28.061,00	Φόρος Εισοδήματος	170.599,45
3. Έσοδα από τίτλους	2.343.812,22	Κέρδη προς διάθεση	488.725,66
Πλέον		Η διάθεση των κερδών γίνεται ως εξής:	
4. Έσοδα Προμηθειών	363.138,93	Τακτικό αποθεματικό	53.451,44
Μείον	2.706.951,15	Ειδικά και έκτακτα αποθεματικά	169.098,98
5. Έξοδα Προμηθειών	2.018,33	Μερίσματα Πληρωτέα	311.964,00
Πλέον	2.704.932,82	Αποτέλεσμα εις νέο	(45.788,76)
7. Λοιπά έσοδα εκμεταλλεύσεως	55.275,93		488.725,66
Μείον	2.760.208,75		
8. Γενικά έξοδα/διοικήσεως			
α. Δαπάνες προσωπικού			
- Μισθοί & Ημερομίσθια	680.368,02		
- Επιβαρύνσεις κοινωνικής φύσεως & συντάξεων	176.289,94		
- Λοιπές Επιβαρύνσεις	5.877,59		
β. Άλλα έξοδα Διοικήσεως			
- Φόροι τέλη	9.573,29		
- Αμοιβές τρίτων	28.285,00		
- Λοιπά	373.571,99		
Μείον	1.486.242,92		
9. Αποσβέσεις παγίων στοιχείων	163.715,68		
10. Λοιπά έξοδα εκμετάλλευσης	3.485,74		
11+12 Διαφορές προσαρμογής αξίας απαιτήσεων και προβλέψεις για ενδεχόμενες υποχρεώσεις	1.319.041,50		
Πλέον	635.770,82		
15. Έκτακτα έσοδα	683.270,68		
Μείον	22.515,46		
16. Έκτακτα έξοδα	672,27		
Πρόβλεψη Αποζημ.Προσωπικού	25.415,25	26.087,52	
18. Αποτελέσματα χρήσεως ( προ φόρου εισοδήματος)		679.698,62	

ΑΛΕΞΑΝΔΡΟΥΠΟΛΗ 26 ΙΑΝΟΥΑΡΙΟΥ 2011

Ο ΠΡΟΕΔΡΟΣ ΤΟΥ Δ.Σ.

Ο ΑΝΤΙΠΡΟΕΔΡΟΣ ΤΟΥ Δ.Σ.

Ο Γ. ΔΙΕΥΘΥΝΤΗΣ

Η ΠΡΟΣΤΑΜΕΝΗ ΛΟΓΙΣΤΗΡΙΟΥ

ΝΙΚΟΛΑΟΣ Ι. ΝΤΟΥΜΑΝΙΔΗΣ  
ΑΔΤ ΑΕ 418200

ΧΡΙΣΤΟΔΟΥΛΟΣ Α. ΤΟΨΙΔΗΣ  
ΑΔΤ Ξ 792114

ΑΛΕΞΙΟΣ Δ. ΑΠΟΣΤΟΛΙΔΗΣ  
ΑΔΤ Ι 668211

ΣΟΦΙΑ Β. ΤΡΙΑΝΤΑΦΥΛΛΙΔΟΥ  
ΑΔΤ ΑΖ 417362

**Προς τους κ.κ. Συνεταίρους της Συνεταιριστικής Τράπεζας Ν. Έβρου Συν.Π.Ε.**

**Έκθεση επί των Οικονομικών Καταστάσεων**

Ελέγξαμε τις ανωτέρω Αναμορφωμένες Οικονομικές Καταστάσεις της «Συνεταιριστικής Τράπεζας Ν. Έβρου Συν.Π.Ε.» (η Τράπεζα), που αποτελούνται από τον ισολογισμό της 31ης Δεκεμβρίου 2007, την κατάσταση αποτελεσμάτων, τις καταστάσεις μεταβολών των ιδίων κεφαλαίων και ταμειακόν ροών και τον πίνακα διαθέσεως αποτελεσμάτων της χρήσεως που έληξε την ημερομηνία αυτή, καθώς και το προαύτιο.

**Ευθύνη Διοίκησης για τις Οικονομικές Καταστάσεις**

Η Διοίκηση της Τράπεζας είναι υπεύθυνη για την κατάρτιση και εύλογη παρουσίαση αυτών των οικονομικών καταστάσεων σύμφωνα με τα Λογιστικά Πρότυπα που προδιαγράφονται από την Ελληνική Νομοθεσία, όπως και για εκείνες τις εσωτερικές δικλείδες που η διοίκηση καθορίζει ως απαραίτητες ώστε να καθίσταται δυνατή η κατάρτιση οικονομικών καταστάσεων απαλλαγμένων από ουσιώδη ανακρίβεια που οφείλεται είτε σε απάτη είτε σε λάθος.

**Ευθύνη Ελεγκτή**

Η δική μας ευθύνη είναι να εκφράσουμε γνώμη επί αυτών των οικονομικών καταστάσεων με βάση τον έλεγχό μας. Διενεργήσαμε τον έλεγχό μας σύμφωνα με τα Διεθνή Πρότυπα Ελέγχου. Τα πρότυπα αυτά απαιτούν να συμμορφωνόμαστε με κανόνες δεοντολογίας, καθώς και να σχεδιάζουμε και διενεργούμε τον έλεγχό με σκοπό την απόκτηση εύλογης διαφύλαξης για το εάν οι οικονομικές καταστάσεις είναι απαλλαγμένες από ουσιώδη ανακρίβεια. Ο έλεγχος περιλαμβάνει τη διενέργεια διαδικασιών για την απόκτηση ελεγκτικών τεκμηρίων, σχετικά με τα ποσά και τις γνωστοποιήσεις στις οικονομικές καταστάσεις. Οι επιλεγμένες διαδικασίες βασίζονται στην κρίση του ελεγκτή περιλαμβανομένης της εκτίμησης των κινδύνων ουσιώδους ανακρίβειας των οικονομικών καταστάσεων, που οφείλεται είτε σε απάτη είτε σε λάθος. Κατά τη διενέργεια αυτών των εκτιμήσεων κινδύνου, ο ελεγκτής εξετάζει τις εσωτερικές δικλείδες που σχετίζονται με την κατάρτιση και εύλογη παρουσίαση των οικονομικών καταστάσεων της εταιρείας, με σκοπό το σχεδιασμό ελεγκτικών διαδικασιών κατάλληλων για τις περιπτώσεις και όχι με σκοπό την έκφραση γνώμης επί της αποτελεσματικότητας των εσωτερικών δικλείδων της εταιρείας. Ο έλεγχος περιλαμβάνει επίσης την αξιολόγηση της καταλληλότητας των λογιστικών αρχών και μεθόδων που χρησιμοποιήθηκαν και του εύλογου των εκτιμήσεων που έγιναν από τη διοίκηση, καθώς και αξιολόγηση της συνολικής παρουσίας των οικονομικών καταστάσεων. Πιστεύουμε ότι τα ελεγκτικά τεκμήρια που έχουμε συγκεντρώσει είναι επαρκή και κατάλληλα για τη θεμελίωση της ελεγκτικής μας γνώμης.

**Γνώμη**

Κατά τη γνώμη μας, οι ανωτέρω οικονομικές καταστάσεις παρουσιάζουν εύλογα, από κάθε ουσιώδη άποψη, την οικονομική θέση της εταιρείας κατά την 31 Δεκεμβρίου 2007 και τη χρηματοοικονομική τη επίδοση για χρήση που έληξε την ημερομηνία αυτή σύμφωνα με τα Λογιστικά Πρότυπα που προδιαγράφονται από την Ελληνική Νομοθεσία.

**Αναφορά επί άλλων νομικών και κανονιστικών θεμάτων**

Επιληθεσάμε τη συμφωνία και την αντιστοίχιση του περιεχομένου της Έκθεσης του Διοικητικού Συμβουλίου με τις ανωτέρω οικονομικές καταστάσεις, στα πλαίσια των οριζόμενων από τα άρθρα 43α και 37 του κ.ν. 2144/1980.

**Αθήνα, 2 Φεβρουαρίου 2011**  
**Ο ΟΡΚΩΤΟΣ ΕΛΕΓΚΤΗΣ ΛΟΓΙΣΤΗΣ**



**BDO Ορκωτοί Ελεγκτές ΑΕ**  
Ορκωτοί Ελεγκτές Λογιστές  
Πατησίων 81, 10434 ΑΘΗΝΑ  
Α.Μ. 111

**ΣΤΑΥΡΟΥΛΑ Π. ΜΠΟΥΡΙΚΟΥ**  
**Α.Μ. ΣΟΕΛ 14041**

## **Προς τους κ.κ. Συνεταίρους της Συνεταιριστικής Τράπεζας Ν. Έβρου Συν.Π.Ε.**

### **Έκθεση επί των Οικονομικών Καταστάσεων**

Ελέγξαμε τις ανωτέρω Αναμορφωμένες Οικονομικές Καταστάσεις της «Συνεταιριστικής Τράπεζας Ν. Έβρου Συν.Π.Ε.» (η Τράπεζα), που αποτελούνται από τον ισολογισμό της 31ης Δεκεμβρίου 2007, την κατάσταση αποτελεσμάτων, τις καταστάσεις μεταβολών των ιδίων κεφαλαίων και ταμειακών ροών και τον πίνακα διαθέσεως αποτελεσμάτων της χρήσεως που έληξε την ημερομηνία αυτή, καθώς και το προσάρτημα.

### **Ευθύνη Διοίκησης για τις Οικονομικές Καταστάσεις**

Η Διοίκηση της Τράπεζας είναι υπεύθυνη για την κατάρτιση και εύλογη παρουσίαση αυτών των οικονομικών καταστάσεων σύμφωνα με τα Λογιστικά Πρότυπα που προδιαγράφονται από την Ελληνική Νομοθεσία, όπως και για εκείνες τις εσωτερικές δικλείδες που η διοίκηση καθορίζει ως απαραίτητες ώστε να καθίσταται δυνατή η κατάρτιση οικονομικών καταστάσεων απαλλαγμένων από ουσιώδη ανακρίβεια που οφείλεται είτε σε απάτη είτε σε λάθος.

### **Ευθύνη Ελεγκτή**

Η δική μας ευθύνη είναι να εκφράσουμε γνώμη επί αυτών των οικονομικών καταστάσεων με βάση τον έλεγχο μας. Διενεργήσαμε τον έλεγχο μας σύμφωνα με τα Διεθνή Πρότυπα Ελέγχου. Τα πρότυπα αυτά απαιτούν να συμμορφωνόμαστε με κανόνες δεοντολογίας, καθώς και να σχεδιάζουμε και διενεργούμε τον έλεγχο με σκοπό την απόκτηση εύλογης διασφάλισης για το εάν οι οικονομικές καταστάσεις είναι απαλλαγμένες από ουσιώδη ανακρίβεια. Ο έλεγχος περιλαμβάνει τη διενέργεια διαδικασιών για την απόκτηση ελεγκτικών τεκμηρίων, σχετικά με τα ποσά και τις γνωστοποιήσεις στις οικονομικές καταστάσεις. Οι επιλεγόμενες διαδικασίες βασίζονται στην κρίση του ελεγκτή περιλαμβανομένης της εκτίμησης των κινδύνων ουσιώδους ανακρίβειας των οικονομικών καταστάσεων, που οφείλεται είτε σε απάτη είτε σε λάθος. Κατά τη διενέργεια αυτών των εκτιμήσεων κινδύνου, ο ελεγκτής εξετάζει τις εσωτερικές δικλείδες που σχετίζονται με την κατάρτιση και εύλογη παρουσίαση των οικονομικών καταστάσεων της εταιρείας, με σκοπό το σχεδιασμό ελεγκτικών διαδικασιών κατάλληλων για τις περιστάσεις και όχι με σκοπό την έκφραση γνώμης επί της αποτελεσματικότητας των εσωτερικών δικλείδων της εταιρείας. Ο έλεγχος περιλαμβάνει επίσης την αξιολόγηση της καταλληλότητας των λογιστικών αρχών και μεθόδων που χρησιμοποιήθηκαν και του εύλογου των εκτιμήσεων που έγιναν από τη διοίκηση, καθώς και αξιολόγηση της συνολικής παρουσίασης των οικονομικών καταστάσεων. Πιστεύουμε ότι τα ελεγκτικά τεκμήρια που έχουμε συγκεντρώσει είναι επαρκή και κατάλληλα για τη θεμελίωση της ελεγκτικής μας γνώμης.

### **Γνώμη**

Κατά τη γνώμη μας, οι ανωτέρω οικονομικές καταστάσεις παρουσιάζουν εύλογα, από κάθε ουσιώδη άποψη, την οικονομική θέση της εταιρείας κατά την 31 Δεκεμβρίου 2007 και τη χρηματοοικονομική της επίδοση για χρήση που έληξε την ημερομηνία αυτή σύμφωνα με τα Λογιστικά Πρότυπα που προδιαγράφονται από την Ελληνική Νομοθεσία.

Αναφορά επί άλλων νομικών και κανονιστικών θεμάτων

Επαληθεύσαμε τη συμφωνία και την αντιστοίχιση του περιεχομένου της Έκθεσης του Διοικητικού Συμβουλίου με τις ανωτέρω οικονομικές καταστάσεις, στα πλαίσια των οριζόμενων από τα άρθρα 43α και 37 του Κ.Ν. 2190/1920.

Αθήνα 2 Φεβρουαρίου 2011

Ο ΟΡΚΩΤΟΣ ΕΛΕΓΚΤΗΣ ΛΟΓΙΣΤΗΣ

ΣΤΑΥΡΟΥΛΑ Π. ΜΠΟΥΡΙΚΟΥ

ΑΜ. ΣΟΕΛ 14041

ΠΡΟΣΑΡΤΗΜΑ  
ΤΟΥ ΑΝΑΜΟΡΦΩΜΕΝΟΥ ΙΣΟΛΟΓΙΣΜΟΥ ΤΗΣ 31ης ΔΕΚΕΜΒΡΙΟΥ 2007  
(Βάσει των διατάξεων του κωδικοπ. Ν.2190/1920 , όπως ισχύει )

Σύμφωνα με τις διατάξεις του Κ.Ν.2190/1920 και ειδικότερα τις διατάξεις του άρθρου 43<sup>α</sup> και 129 , καθώς και τις διατάξεις και τα άρθρα που παραπέμπουν , παρέχουμε τις ακόλουθες πληροφορίες που αναφέρονται στη οικονομική κατάσταση της Τράπεζας της 31/12/2007 .

I) ΠΛΗΡΟΦΟΡΙΕΣ ΣΧΕΤΙΚΕΣ ΜΕ ΤΗ ΣΥΝΝΟΜΗ ΚΑΤΑΡΤΙΣΗ ΚΑΙ ΔΟΜΗ ΤΩΝ ΟΙΚΟΝΟΜΙΚΩΝ ΚΑΤΑΣΤΑΣΕΩΝ

α)Άρθρο 42 παρ.3 : Παρέκκλιση από τις σχετικές διατάξεις περί καταρτίσεως των ετησίων οικονομικών καταστάσεων , που κρίθηκε απαραίτητη για την εμφάνιση , με απόλυτη σαφήνεια , της πραγματικής εικόνας που απαιτεί η διάταξη της παρ.2 του άρθρου αυτού.

Δεν έγινε παρέκκλιση από τις σχετικές διατάξεις.

β)Άρθρο 42β παρ.1 : Παρέκκλιση από την αρχή του αμετάβλητου της δομής και μορφής εμφανίσεως του ισολογισμού και του λογαριασμού «αποτελέσματα χρήσεως».

Η δομή και η εμφάνιση του ισολογισμού για τη χρήση 2007, έγινε σύμφωνα με το Κλαδικό Λογιστικό Σχέδιο .

γ)Άρθρο 42β παρ.2 : Καταχώρηση στον προσιδιάζοντα λογαριασμό στοιχείου σχετιζόμενου με περισσότερους υποχρεωτικούς λογαριασμούς .

Δεν έγινε .

δ) Άρθρο 42β παρ.3 : Προσαρμογή στη δομή και τους τίτλους των λογαριασμών με αραβική αρίθμηση όταν η ειδική φύση της επιχείρησης το απαιτεί

Δεν υπήρξε τέτοια περίπτωση

ε)Άρθρο 42β παρ.4 : Συμπτύξεις λογαριασμών του ισολογισμού που αντιστοιχούν σε αραβικούς αριθμούς , για τις οποίες (συμπτύξεις) συντρέχουν οι προϋποθέσεις της διατάξεως αυτής.

Δεν έγινε .

στ)Άρθρο 42β παρ.5: Αναμορφώσεις κονδυλίων προηγούμενης χρήσεως για να καταστούν ομοειδή και συγκρίσιμα με τα αντίστοιχα κονδύλια της κλειόμενης χρήσεως.

**Δεν υπήρξε τέτοια περίπτωση.**

II) ΠΛΗΡΟΦΟΡΙΑΚΑ ΣΤΟΙΧΕΙΑ ΜΕ ΤΗΝ ΑΠΟΤΙΜΗΣΗ ΠΕΡΙΟΥΣΙΑΚΩΝ ΣΤΟΙΧΕΙΩΝ

α) Άρθρο 43 α παρ.1 : Μέθοδοι αποτιμήσεως των περιουσιακών στοιχείων και αποσβέσεων καθώς και των προβλέψεων για υποτιμήσεις .

α). Τα πάγια περιουσιακά στοιχεία αποτιμήθηκαν στην αξία κτήσης τους μειωμένη με τις προβλεπόμενες από τον Νόμο Αποσβέσεις .

β). Δεν υπήρχαν μετοχές την 31/12/2007

γ). Δεν έγινε πρόβλεψη για υποτίμηση στις συμμετοχές σε Πανελλήνια και Συν/κή Ασφαλιστική. Έχει ληφθεί η χαμηλότερη τιμή μεταξύ κτήσεως και τρεχούσης.

β) Άρθρο 42ε παρ.14 : Ανάλυση του λογαριασμού «Προβλέψεις για κινδύνους και βάρη» .

Πραγματοποιήθηκαν προβλέψεις σύμφωνα με τις φορολογικές διατάξεις Ευρώ 635.770,82 για απαιτήσεις από χορηγήσεις πελατών και 25.415,25 ευρώ



Για αποζημίωση προσωπικού λόγω εξόδου από την υπηρεσία.

γ)Άρθρο 43 α παρ.1-α : Βάσεις μετατροπής σε Ευρώ περιουσιακών στοιχείων εκφρασμένες σε ξένο νόμισμα (Ξ.Ν.) και λογιστικός χειρισμός των συναλλαγματικών διαφορών .

Δεν υπάρχουν .

δ)Άρθρο 43 παρ.9: Ανάλυση και επεξήγηση της γενομένης μέσα στη χρήση , με βάση ειδικό νόμο, αναπροσαρμογής της αξίας των παγίων περιουσιακών στοιχείων και παράθεση της κινήσεως του λογαριασμού «Διαφορές αναπροσαρμογής».

Δεν προέκυψε λόγος αναπροσαρμογής .

ΙΙΙ) ΠΛΗΡΟΦΟΡΙΕΣ ΓΙΑ ΟΡΙΣΜΕΝΕΣ ΘΕΣΕΙΣ ΣΤΟΝ ΙΣΟΛΟΓΙΣΜΟ  
(Άρθρο 129 Ν.2190/1920 και παρ.4.1.502 άρθρου 1 του Π.Δ.384/31.12.92)

ΕΝΕΡΓΗΤΙΚΟ

ΘΕΣΗ 1

Ταμείο & Διαθέσιμα στην Κεντρική Τράπεζα

α) Το υπόλοιπο του Ταμείου μας ανέρχεται σε Ευρώ 722.889,43  
β) Τα υπόλοιπα των καταθέσεων στην Τράπεζα της Ελλάδος αναλύονται ως εξής:

- 1) Τ.Ε απαιτήσεις από καταθέσεις όψεως Ευρώ 3.992.751,11
- 2) Επιταγές πληρωτέες στο γραφείο συμψηφισμού ευρώ 267.380,03

ΘΕΣΗ 3

Απαιτήσεις κατά Πιστωτικών Ιδρυμάτων .

α)Οι απαιτήσεις μας κατά Πιστωτικών Ιδρυμάτων είναι πλήρως εξασφαλισμένες.

β)Τα υπόλοιπα καταθέσεων όψεως της Τράπεζάς μας ανέρχονται σε Ευρώ 3.777.151,63

γ) Οι λοιπές απαιτήσεις ανέρχονται σε Ευρώ 4.098.390,00 και αναλύονται ως εξής :

- 1) Καταθέσεις προθεσμίας σε πιστωτικά ιδρύματα εσωτερικού Ευρώ 4.000.000,00
- 2) Επιταγές εισπρακτέες σε βάρος τραπεζών Ευρώ 98.390,00

ΘΕΣΗ 4

Απαιτήσεις κατά πελατών .

α)Δεν υπάρχουν μειωμένης εξασφάλισης στοιχεία .

β) Οι χορηγήσεις μας σε πελάτες ανέρχονται σε Ευρώ 36.845.374,71

- γ) Οι δοσμένες εγγυήσεις ανέρχονται σε Ευρώ 5.204,21  
δ) Οι προβλέψεις επισφαλών απαιτήσεων ανέρχονται σε Ευρώ 2.052.550,92  
ε) Οι απαιτήσεις πελατών εκτός χορηγήσεων ανέρχονται σε Ευρώ 7.814,13

ΘΕΣΗ 6

Μετοχές και άλλοι τίτλοι μεταβλητής απόδοσης

Την 31/12/2007 δεν υπήρχαν μετοχές.

## **ΘΕΣΗ 7**

Συμμετοχές σε μη συνδεδεμένες επιχειρήσεις.

-Το ποσό των Ευρώ 1.184.016,48 αφορά συμμετοχή μας στην Πανελλήνια Τράπεζα.  
-Το ποσό των Ευρώ 200,00 αφορά συμμετοχή μας στον Συνετ/σμό Τεχνικών Έβρου.  
- Το ποσό των Ευρώ 3.202,00 αφορά την συμμετοχή μας στην Συνεταιριστική Ασφαλιστική.

## **ΘΕΣΗ 9**

Άυλα πάγια στοιχεία

1) Έξοδα ιδρύσεως και πρώτης εγκατάστασης Ευρώ 127.895,75.  
Τα αποσβεσμένα έξοδα ίδρυσης και πρώτης εγκατάστασης ανέρχονται σε Ευρώ 127.895,67.

2) Λοιπά άυλα στοιχεία Ευρώ 908.715,20

Τα αποσβεσμένα λοιπά άυλα στοιχεία ανέρχονται σε Ευρώ 387.179,24.

## **ΘΕΣΗ 10**

Ενσώματα πάγια στοιχεία .

1) Αγορά 3 διαμερισμάτων στην Ορεστιάδα  
α) διαμέρισμα β1 τ.μ. 56,10 ευρώ 27.651,0  
β) διαμέρισμα β2 τ.μ. 93,12 ευρώ 43.829,0  
γ) διαμέρισμα β3 τ.μ.136,99 ευρώ 71.077,0

2) Κτίρια και εγκαταστάσεις σε κτίρια τρίτων Ευρώ 155.520,74.

Τα αποσβεσμένα κτίρια & εγκαταστάσεις σε κτίρια τρίτων ανέρχονται σε Ευρώ 85.954,78

2) Μηχανολογικός εξοπλισμός

Ευρώ 21.746,87.

Ο αποσβεσμένος μηχανολογικός εξοπλισμός ανέρχεται σε Ευρώ 21.746,86

3) Έπιπλα Ευρώ 75.200,45

Τα αποσβεσμένα έπιπλα ανέρχονται σε Ευρώ 58.190,83.

4) Σκεύη Ευρώ 1.551,85

Τα αποσβεσμένα σκεύη ανέρχονται σε Ευρώ 1.536,33

5) Μηχανές γραφείου Ευρώ 63.514,64.

Οι αποσβεσμένες μηχανές γραφείου ανέρχονται σε Ευρώ 43.694,41.

6) Ηλεκτρονικοί υπολογιστές

Ευρώ 373.857,30

Οι αποσβεσμένοι Ηλεκτρονικοί υπολογιστές ανέρχονται σε Ευρώ 277.963,32

7) Τηλεπικοινωνίες Ευρώ 17.953,65

Ο αποσβεσμένος εξοπλισμός τηλεπικοινωνιών ανέρχεται σε Ευρώ 12.030,37

8) Λοιπός εξοπλισμός Ευρώ 31.934,90.

Ο αποσβεσμένος λοιπός εξοπλισμός ανέρχεται σε Ευρώ 25.219,43.

## **ΘΕΣΗ 13**

Λοιπά στοιχεία Ενεργητικού

Το συνολικό ποσό των Ευρώ. 437.954,55 αναλύεται ως ακολούθως:

1) Προκαταβολές Μισθοδοσίας Προσωπικού  
Ευρώ 17.184,00.  
2) Προκαταβολή Φόρου Εισοδήματος Ευρώ 130.925,49.

3) Λοιποί χρεωστικοί λογαριασμοί  
Ευρώ 118.624,38.

4)  
Λογ/σμοί διαχειρίσεως προκαταβολών Ευρώ 8.467,29

**5) Απαιτήσεις από Ελληνικό Δημόσιο Ευρώ  
22.610,00**

6) Περιουσιακά στοιχεία από πλειστηριασμό Κτίρια -  
Κατάστημα στην Αλεξ/πολη Ευρώ 176.082,17  
- Έξοδα κτίσεως ακινήτων από πλειστηριασμό: Κατάστημα  
Ευρώ 29.005,75.  
Μείον Αποσβεσμένα κτίρια από πλειστηριασμό Ευρώ  
64.944,53.

ΘΕΣΗ 15

Προπληρωμένα έξοδα και έσοδα εισπρακτέα

Οι μεταβατικοί λογαριασμοί Ενεργητικού ανέρχονται σε  
Ευρώ 79.095,98 και αναλύονται ως εξής :

1) Εισπραττόμενοι τόκοι Προθεσμιακής κατάθεσης  
Πανελληνίας Τράπεζας Ευρώ 11.855,55  
2) Δεδουλευμένοι τόκοι χορηγήσεων Ευρώ 61.421,66

3) Έσοδα χρήσης εισπρακτέα Ευρώ 4.632,45

α) Προμήθεια ΣΥΝ/ΚΗ ΑΣΦΑΛΙΣΤΙΚΗ Ευρώ 309,44

β) Τόκοι Τ.Ε. Ευρώ 1.585,78

γ) Προμήθειες καρτών VISA-MASTER ευρώ 320,83

δ) Προμήθεια διάθεσης τελών κυκλοφορίας Ευρώ  
2.297,40

ε) Πιστωτικό Τιμ. Πρίσμα Ευρώ 119,00

II ΠΑΘΗΤΙΚΟ

ΘΕΣΗ 2

Υποχρεώσεις προς πελάτες .

Οι συνολικές υποχρεώσεις προς Πελάτες ανέρχονται σε Ευρώ  
41.683.901,32 των οποίων:

α) Οι Καταθέσεις είναι Ευρώ 41.436.945,66 με την παρακάτω  
κατανομή :

Όψεως	6.144.351,30
Ταμιευτηρίου	8.958.415,56
Προθεσμίας	<u>26.334.178,80</u>
Σύνολο	<u>41.436.945,66</u>

β) Οι λοιπές υποχρεώσεις ανέρχονται σε Ευρώ 246.955,66

ΘΕΣΗ 4

Λοιπά στοιχεία παθητικού .

Τα λοιπά στοιχεία παθητικού ανέρχονται σε Ευρώ 857.665,69.

και αναλύονται ως εξής:

α) Υποχρεώσεις από φόρους-τέλη Ευρώ 213.146,98  
β) Ασφαλ/κοί Οργανισμοί Ευρώ 38.905,98  
γ) Λοιπές υποχρεώσεις Ευρώ 106.813,33  
δ) Μερίσματα πληρωτέα Ευρώ 313.889,40  
ε ) Ποσά προορισμένα για αύξηση Μετοχικού Κεφαλαίου Ευρώ 184.910,00

#### ΘΕΣΗ 5

Προεισπραγμένα έσοδα & έξοδα πληρωτέα

Οι Μεταβατικοί λογαριασμοί ανέρχονται σε Ευρώ 45.622,59 και αναλύονται σε :

ΔΕΗ	Ευρώ	1.316,00
ΟΤΕ	Ευρώ	4.578,00
ΥΔΡΕΥΣΗ	Ευρώ	100,00
Β' Δόση εισφοράς ΤΕΚ 2007		23.201,79
Εισφορά Τ.Ε Ν. 128	Ευρώ	14.914,12
Έξοδα Γραφ. Συμφηφ. Τ.Ε.		1.387,28
Συνδρ. 2007 Πανθρακική	Ευρώ	125,40

#### **ΘΕΣΗ 6**

Προβλέψεις για κινδύνους και βάρη.

Προβλέψεις για συντάξεις προσωπικού λόγω εξόδου από την υπηρεσία. Ευρώ 136.834,54 και προβλέψεις για διαφορές φορολογικού ελέγχου Ευρώ 69.990,37.

#### IV) ΠΛΗΡΟΦΟΡΙΕΣ ΓΙΑ ΤΑ ΑΠΟΤΕΛΕΣΜΑΤΑ ΧΡΗΣΕΩΣ

Άρθρο 129 παρ.4 Ν.2190/1920 και παρ.4.1.504

Άρθρο 1 του Π.Δ.384/31.12.92.

Όπως αυτά εμφανίζονται στις οικονομικές καταστάσεις.

#### V) ΠΛΗΡΟΦΟΡΙΕΣ ΓΙΑ ΤΟ ΠΡΟΣΩΠΙΚΟ

Άρθρο 43 α παρ.1-8 :Μέσος όρος του απασχοληθέντος κατά τη διάρκεια της χρήσεως προσωπικού και κατηγορίες αυτού:

α) Η επιβάρυνση της Τράπεζας για μισθούς και ημερομίσθια του πάσης φύσεως προσωπικού ανήλθε σε Ευρώ 680.368,02.  
β) Επιβαρύνσεις κοινωνικής φύσεως προσωπικού Ευρώ 176.289,94.  
γ) Παρεπόμενες παροχές προσωπικού Ευρώ 5.877,59

ε)Το προσωπικό κατά το έτος 2007 έχει ως εξής:

	Λογιστικοί Ταμιακοί	Επιστημονικό Προσωπικό	Διευθυντές Προϊστάμενοι	Σύνολο
Υπηρετούντες 1/1/2007	13	3	10	26
Προσλήψεις έτους 2007	2	-	2	4

Αποχωρήσεις κατά την διάρκεια του έτους

	2	-	3	5
Σύνολο	13	3	9	25

#### VI) ΠΛΗΡΟΦΟΡΙΕΣ ΓΙΑ ΕΙΔΙΚΑ ΘΕΜΑΤΑ

##### Άρθρο 1 του Π.Δ. 384/31.12.92

- α) Άρθρο 129 παρ.3δ: Στοιχεία του ενεργητικού που έχουν δοθεί ως εγγύηση ιδίων υποχρεώσεων ή υποχρεώσεων τρίτων . Δεν υπάρχουν .
- β) Άρθρο 129 παρ.7ζ:Συνολικό ποσό στοιχείων ενεργητικού και σύνολο στοιχείων παθητικού που εκφράζονται σε ξένο νόμισμα αφού μετατραπούν σε Ευρώ . Δεν υπάρχει .
- γ) Άρθρο 129 παρ.7 η :Προθεσμιακές εργασίες που εξακολουθούν να είναι σε εκκρεμότητα κατά την ημέρα κλεισίματος του ισολογισμού . Δεν υπάρχουν .
- δ) Άρθρο 129 παρ.7στ: Το γεγονός ότι το ίδρυμα παρέχει σε τρίτους υπηρεσίες διαχείρισεως και εκπροσωπήσεως , εφόσον οι δραστηριότητες αυτές κατέχουν σημαντική έκταση σε σχέση με το σύνολο των δραστηριοτήτων του ιδρύματος . Οι δραστηριότητες αυτές της Τράπεζας δεν κατέχουν σημαντική έκταση σε σχέση με το σύνολο των δραστηριοτήτων της.

Ο Εσωτερικός Έλεγχος , η Μονάδα διαχείρισης Κινδύνων και η Μονάδα Κανονιστικής Συμμόρφωσης συνεργάζονται για την εναρμόνιση της Τράπεζας με τις οδηγίες της Βασιλείας II και της Τράπεζας της Ελλάδος.

Επίσης, έχουν συσταθεί οι απαραίτητες επιτροπές και έγινε καταγραφή διαδικασιών και κανόνων, σε εφαρμογή των σχετικών ( Πράξεων Διοικητού της Τραπεζής Ελλάδος ) ΠΔ/ΤΕ.

#### VII) ΕΓΚΡΙΣΗ ΚΑΙ ΕΛΕΓΧΟΣ ΤΟΥ ΠΡΟΣΑΡΤΗΜΑΤΟΣ

Αλεξανδρούπολη, 26 Ιανουαρίου 2011

Ο Πρόεδρος του Δ.Σ

Ο Αντιπρόεδρος

Ο Γ. Διευθυντής

Η Προϊσταμένη Λογιστηρίου

Ν. Ι. Ντουμανίδης  
ΑΔΤ ΑΕ 418200

Χ. Α. Τοψίδης  
ΑΔΤ Ξ 792114

Α. Δ. Αποστολίδης  
ΑΔΤ Ι 668211

Σ. Β. Τριανταφυλλίδου  
ΑΔΤ ΑΖ 417392

ΣΥΝΕΤΑΙΡΙΣΤΙΚΗ ΤΡΑΠΕΖΑ Ν. ΕΒΡΟΥ ΣΥΝ.Π.Ε.

ΠΙΝΑΚΑΣ ΜΕΤΑΒΟΛΩΝ ΠΑΓΙΩΝ ΣΤΟΙΧΕΙΩΝ 31.12.2007

Κ.Α.	ΠΕΡΙΓΡΑΦΗ ΛΟΓΑΡΙΑΣΜΟΥ	ΑΞΙΕΣ ΚΤΗΣΕΩΣ Η ΑΝΑΠΡΟΣΑΡΜΟΓΗΣ			ΑΠΟΣΒΕΣΕΙΣ			ΑΝΑΠΟΣΒΕΣΤΗ ΑΞΙΑ	
		ΥΠΟΛΟΙΠΟ 31/12/2006	ΠΡΟΣΘΗΚΕΣ 2007	ΥΠΟΛΟΙΠΟ 31/12/2007	ΥΠΟΛΟΙΠΟ 31/12/2006	ΠΡΟΣΘΗΚΕΣ 2007	ΥΠΟΛΟΙΠΟ 31/12/2007	ΕΝΑΡΞΗΣ	ΛΗΞΗΣ
11.	ΚΤΙΡΙΑ - ΚΤΙΡΙΑΚΕΣ ΕΓΚΑΤ/ΣΕΙΣ	298.077,74	0,00	298.077,74	78.066,74	7.888,04	85.954,78	220.011,00	212.122,96
12.	ΜΗΧ/ΤΑ - ΜΗΧ/ΚΕΣ ΕΓΚΑΤ/ΣΕΙΣ	21.746,87	0,00	21.746,87	21.746,86	0,00	21.746,86	0,01	0,01
14.	ΕΠΙΠΛΑ & ΛΟΙΠΟΣ ΕΞΟΠΛΙΣΜΟΣ ΑΣΩΜ.ΑΚΙΝ.& ΕΞΟΔΑ	539.932,30	24.080,49	564.012,79	330.752,38	87.882,31	418.634,69	209.179,92	145.378,10
16.	ΠΟΛ.ΑΠΟΣΒ.	420.095,04	616.515,91	1.036.610,95	329.488,31	57.690,93	387.179,24	90.606,73	649.431,71
29.	ΚΤΙΡΙΑ ΑΠΟ ΠΛΕΙΣΤΗΡΙΑΣΜΟ	247.501,13	-42.413	205.087,92	54.690,13	10.254,40	64.944,53	192.811,00	140.143,39
	<b>ΣΥΝΟΛΟ</b>	<b>1.527.353,08</b>	<b>598.183,19</b>	<b>2.125.536,27</b>	<b>814.744,42</b>	<b>163.715,68</b>	<b>978.460,10</b>	<b>712.608,66</b>	<b>1.147.076,17</b>

<b>Β. ΠΙΝΑΚΑΣ ΤΑΜΕΙΑΚΩΝ ΡΟΩΝ</b>	<b>ΧΡΗΣΗ 2007</b>
<b>Λειτουργικές δραστηριότητες</b>	
<b>Αποτελέσματα χρήσης προ φόρων</b>	<b>679.698,62</b>
<i>Πλέον/(μείον) προσαρμογές για:</i>	
Αποσβέσεις Ενσώματων & Αύλων παγίων στοιχείων	163.715,68
Προβλέψεις για επισφαλείς πελάτες	635.770,82
Λοιπές Προσαρμογές	
(Κερδη)/Ζημιες από επενδυτικές δραστηριότητες	0,00
(Κερδη)/Ζημιες από χρηματοδοτικές δραστηριότητες	0,00
Λοιπές προβλέψεις	25.415,25
	<b>1.504.600,37</b>
<i>Καθαρή (αύξηση) μείωση στοιχείων Ενεργητικού που σχετίζονται με λειτουργικές δραστηριότητες</i>	
Αξιογράφων χαρτοφυλακίου συναλλαγών	
Αύξηση Χορηγήσεων & Λοιπών απαιτήσεων κατά Πελατών	(7.343.593,11)
Μείωση/(Αύξηση) λοιπών στοιχείων Ενεργητικού	(79.552,34)
<i>Καθαρή αύξηση (μείωση) στοιχείων Υποχρεώσεων που σχετίζονται με λειτουργικές δραστηριότητες</i>	
Υποχρεώσεων προς πιστωτικά Ιδρύματα	0,00
Αύξηση καταθέσεων πελατών	1.637.398,73
Λοιπών Υποχρεώσεων	189.340,13
<b>Καθαρές ταμειακές ροές από λειτουργικές δραστηριότητες πριν από φόρους</b>	<b><u>(4.091.806,22)</u></b>
Πληρωθέντες φόροι εισοδήματος και λοιποί φόροι	(179.983,86)
<b>Καθαρές ταμειακές ροές από λειτουργικές δραστηριότητες (α)</b>	<b><u>(4.271.790,08)</u></b>
	-
<b>Επενδυτικές δραστηριότητες</b>	
Αύξηση επενδύσεων σε συμμετοχές	(445.386,48)
Αγορές Ενσώματων & Αύλων παγίων	(640.596,40)
Πωλήσεις παγίων	0,00
Μείωση/(Αύξηση) επενδύσεων σε χρεόγραφα & άλλους τίτλους μεταβλητής απόδοσης	0,00
<b>Καθαρές ταμειακές ροές από επενδυτικές δραστηριότητες (β)</b>	<b><u>(1.085.982,88)</u></b>
-	-
<b>Χρηματοδοτικές δραστηριότητες</b>	
Αύξηση Συνεταιριστικού κεφαλαίου	57.741,78
Πληρωθέντα μερίσματα	(308.800,76)
Έκδοση Δανείων	0,00
Αποπληρωμή Δανείων	0,00
<b>Καθαρές ταμειακές ροές από χρηματοδοτικές δραστηριότητες (γ)</b>	<b><u>(251.058,98)</u></b>
<b>Καθαρή αύξηση / (μείωση) στα ταμειακά διαθέσιμα και ισοδύναμα περιόδου (α)+(β)+(γ)</b>	<b>(5.608.831,94)</b>
<b>Ταμειακά διαθέσιμα και ισοδύναμα ενάρξεως περιόδου</b>	<b>18.467.394,14</b>
<b>Ταμειακά διαθέσιμα και ισοδύναμα λήξεως περιόδου</b>	<b>12.858.562,20</b>
<b>Διαφορά</b>	<b>0,00</b>

**Γ. ΠΙΝΑΚΑΣ ΜΕΤΑΒΟΛΗΣ ΙΔΙΩΝ ΚΕΦΑΛΑΙΩΝ ΧΡΗΣΕΩΝ 2006-2007**

(Ποσά σε ευρώ)	Εταρικό Κεφάλαιο	Διαφορά από έκδοση μεριδίων υπέρ το άρτιο	Αποθεματικά	Διαφορές Αναπροσαρμογής	Αποτελέσματα εις νέο	Σύνολο
<b>Υπόλοιπα στις 31/12/2006</b>	<b>3.906.148,24</b>	<b>1.243.308,66</b>	<b>2.358.867,42</b>	<b>0,00</b>	<b>(161.036,15)</b>	<b>7.347.288,17</b>
<b>Μεταβολές ιδίων κεφαλαίων στη χρήση 2007</b>						
Αύξηση Συνεταιριστικού κεφαλαίου	12.912,24	44.829,54				57.741,78
Κέρδη χρήσεως					679.698,62	679.698,62
Φόρος εισοδήματος & Διαφορές φορολογικού ελέγχου					(190.972,96)	(190.972,96)
Σχηματισμός Αποθεματικών Χρήσης			222.550,42		(222.550,42)	0,00
Προτεινόμενα μερίσματα					(311.964,00)	(311.964,00)
<b>Υπόλοιπα 31.12.2007</b>	<b>3.919.060,48</b>	<b>1.288.138,20</b>	<b>2.581.417,84</b>	<b>0,00</b>	<b>(206.824,91)</b>	<b>7.581.791,61</b>



**ΣΥΝΕΤΑΙΡΙΣΤΙΚΗ ΤΡΑΠΕΖΑ Ν. ΕΒΡΟΥ ΣΥΝ.Π.Ε.**  
**Α.Φ.Μ. 096202324**  
**ΑΝΑΜΟΡΦΩΜΕΝΟΣ ΙΣΟΛΟΓΙΣΜΟΣ 31ης ΔΕΚΕΜΒΡΙΟΥ 2008**  
**ΕΤΑΙΡΙΚΗ ΧΡΗΣΗ ( 1η ΙΑΝΟΥΑΡΙΟΥ - 31η ΔΕΚΕΜΒΡΙΟΥ 2008)**  
**( ΠΟΣΑ ΣΕ ΕΥΡΩ )**

ΕΝΕΡΓΗΤΙΚΟ	ΥΠΟΛΟΙΠΑ 31/12/2008	ΠΑΘΗΤΙΚΟ	ΥΠΟΛΟΙΠΑ 31/12/2008
1. Ταμείο και διαθέσιμα στην Κεντρική Τράπεζα	4.753.080,30	2. Υποχρεώσεις προς Πελάτες	40.928.451,72
3. Απαιτήσεις κατά Πιστωτικών Ιδρυμάτων		α. Καταθέσεις	40.584.254,62
α. Όψεως	1.740.894,03	β. Άλλες υποχρεώσεις	
β. Λοιπές απαιτήσεις	4.000.000,00	β. Όψεως	344.197,10
4. Απαιτήσεις κατά Πελατών	38.881.917,19	4. Λοιπά στοιχεία Παθητικού	226.576,89
Μείον προβλέψεις επισφαλών απαιτήσεων	2.919.564,00	5. Προεπιλεγμένα έσοδα & έξοδα πληρωτέα	158.557,97
7. Συμμετοχές σε μη συνδεδεμένες επιχειρήσεις	1.187.418,48	6. Προβλέψεις για κινδύνους και βάρη	
9. Άυλα πάγια στοιχεία	801.021,04	α. Προβλέψεις για συντάξεις προσ/κού	177.289,87
α. Έξοδα ίδρυσης & πρώτης εγκατάστασης	127.895,75	β. Προβλέψεις για διαφ.φορολ.ελέγχου	44.577,52
γ. Λοιπά άυλα στοιχεία	1.207.473,62	9. Εταιρικό Κεφάλαιο	5.442.655,89
Μείον: Αποσβέσεις άυλων παγίων στοιχείων	534.348,33	Καταβληθέν Μερ. 129.048 x 48,91	
10. Ενσώματα Πάγια στοιχεία	431.420,00	10. Διαφορά από έκδοση μεριδίων υπέρ το άρτιο	2.230.375,99
α. Γήπεδα - Οικόπεδα		11. Αποθεματικά	
β. Κτίρια & Εγκαταστάσεις κτιρίων	2.102.296,99	α. Τακτικό αποθεματικό	309.241,79
Μείον: Αποσβέσεις κτιρίων & εγκατ/σεων κτιρίων	115.950,07	β. Έκτακτα αποθεματικά	1.898.687,71
γ. Έπιπλα, ηλεκτρονικός & λοιπός εξοπλισμός	593.400,42	γ. Αποθεματικά χρεωγράφων	473.396,82
Μείον: Αποσβέσεις επίπλων, ηλεκτρονικού & λοιπού εξοπλισμού	489.719,56	12. Διαφορές αναπροσαρμογής αξίας περιουσιακών στοιχείων	77.752,23
δ. Λοιπά ενσώματα πάγια στοιχεία	21.746,87	13. Αποτελέσματα εις νέο	(221.867,39)
Μείον : Αποσβέσεις λοιπών ενσώματων παγίων	21.746,86		
13. Λοιπά στοιχεία ενεργητικού	611.882,02	ΣΥΝΟΛΟ ΠΑΘΗΤΙΚΟΥ	51.745.697,01
15. Προπληρωμένα έξοδα & έσοδα εισπρακτέα	167.600,16		
<b>ΣΥΝΟΛΟ ΕΝΕΡΓΗΤΙΚΟΥ</b>	<b>51.745.697,01</b>		
<b>ΛΟΓΑΡΙΑΣΜΟΙ ΕΚΤΟΣ ΙΣΟΛΟΓΙΣΜΟΥ</b>			
1. Ενδεχόμενες υποχρεώσεις			
β. Από εγγυήσεις και υπέγγια υπέρ τρίτων στοιχείων Ενεργητικού	8.662.229,06		
3. Λοιποί Λογαριασμοί Τάξεως			
α. Δικαιούχοι αλλοτρίων περιουσιακών στοιχείων	14.687,53		
γ. Πιστωτικοί Λογαριασμοί Πληροφοριών	30.856.872,74		
<b>ΣΥΝΟΛΟ ΛΟΓΑΡΙΑΣΜΩΝ ΤΑΞΕΩΣ</b>	<b>39.533.789,33</b>		

**ΚΑΤΑΣΤΑΣΗ ΑΠΟΤΕΛΕΣΜΑΤΩΝ ΠΕΡΙΟΔΟΥ 1/1/2008 - 31/12/2008**

**ΠΙΝΑΚΑΣ ΔΙΑΘΕΣΗΣ ΑΠΟΤΕΛΕΣΜΑΤΩΝ**

1. Τόκοι και εξομοιούμενα έσοδα	4.373.216,47	Καθάρη κέρδη χρήσεως	139.268,28
- Λοιποί Τόκοι και εξομοιούμενα έσοδα		Διαφορές φορολ.ελέγχου προηγ.χρησ.	24.204,01
Μείον :	1.845.052,50		115.064,27
2. Τόκοι και εξομοιούμενα έξοδα	2.528.163,97	Μείον	
Πλέον	2.528.163,97	Χαρτόσημο κερδών	
3. Έσοδα από τίτλους	32.152,62	Φόρος Εισοδήματος	30.198,27
Πλέον	2.560.316,59	Κέρδη προς διάθεση	84.866,00
4. Έσοδα Προμηθειών	349.075,25	Η διάθεση των κερδών γίνεται ως εξής:	
Μείον	2.909.391,84	Τακτικό αποθεματικό	9.990,85
5. Έξοδα Προμηθειών	998,53	Ειδικά και έκτακτα αποθεματικά	89.917,63
Πλέον	2.908.393,31	Μερίσματα Πληρωτέα	0,00
7. Λοιπά έσοδα εκμεταλλεύσεως	116.614,68	Αποτελέσματα εις νέο	(15.042,48)
Μείον	3.025.007,99		84.866,00
8. Γενικά έξοδαΔιοικήσεως			
α. Δαπάνες προσωπικού			
-Μισθοί & Ημερομίσθια	780.018,26		
-Επιβαρύνσεις κοινωνικής φύσεως & συντάξεων	196.844,23		
-Λοιπές Επιβαρύνσεις	6.937,31		
β. Άλλα έξοδα Διοικήσεως	983.799,80		
-Φόροι τέλη	38.850,58		
- Αμοιβές τρίτων	24.324,40		
- Λοιπά	655.554,87		
Μείον	1.322.478,34		
9. Αποσβέσεις παγίων στοιχείων	258.503,65		
10. Λοιπά έξοδα εκμεταλλεύσεως	5.153,08		
<b>11+12 Διαφορές προσαρμογής αξίας απαιτήσεων και προβλέψεις για ενδεχόμενες υποχρεώσεις</b>	<b>1.058.821,61</b>		
Πλέον	880.651,48		
15. Έκτακτα έσοδα	1.895,24		
Μείον			
16. Έκτακτα έξοδα	341,76		
Πρόβλεψη Αποζημ. Προσωπικού	40.455,33		
18. Αποτελέσματα χρήσεως ( προ φόρου εισοδήματος)	40.797,09		
	139.268,28		

ΑΛΕΞΑΝΔΡΟΥΠΟΛΗ 26 ΙΑΝΟΥΑΡΙΟΥ 2011

Ο ΠΡΟΕΔΡΟΣ ΤΟΥ Δ.Σ.

Ο ΑΝΤΙΠΡΟΕΔΡΟΣ ΤΟΥ Δ.Σ.

Ο Γ. ΔΙΕΥΘΥΝΤΗΣ

Η ΠΡΟΣΤΑΜΕΝΗ ΛΟΓΙΣΤΗΡΙΟΥ

ΝΙΚΟΛΑΟΣ Ι. ΝΤΟΥΜΑΝΙΔΗΣ  
ΑΔΤ ΑΕ 418200

ΧΡΙΣΤΟΔΟΥΛΟΣ Α. ΤΟΥΦΙΔΗΣ ΑΛΕΞΙΟΣ Δ. ΑΠΟΣΤΟΛΙΔΗΣ  
ΑΔΤ ≡ 792114 ΑΔΤ Ι 668211

ΣΟΦΙΑ Β. ΤΡΙΑΝΤΑΦΥΛΛΙΔΟΥ  
ΑΔΤ ΑΖ 417362

**Προς τους κ.κ. Συνεταίρους της Συνεταιριστικής Τράπεζας Ν. Έβρου Συν.Π.Ε.**

Έκθεση επί των Οικονομικών Καταστάσεων  
 Ελέγξαμε τις ανωτέρω Αναμορφωμένες Οικονομικές Καταστάσεις της «Συνεταιριστικής Τράπεζας Ν. Έβρου Συν.Π.Ε.» (η Τράπεζα), που αποτελούνται από τον ισολογισμό της 31ης Δεκεμβρίου 2008, την κατάσταση αποτελεσμάτων, τις καταστάσεις μεταβολών των ιδίων κεφαλαίων και ταμειακών ροών και τον πίνακα διαθέσιμων αποτελεσμάτων της χρήσεως που έληξε την ημερομηνία αυτή, καθώς και το πρόσθετο.

**Ευθύνη Διοίκησης για τις Οικονομικές Καταστάσεις**

Η Διοίκηση της Τράπεζας είναι υπεύθυνη για την κατάρτιση και εύλογη παρουσίαση αυτών των οικονομικών καταστάσεων σύμφωνα με τα Λογιστικά Πρότυπα που προδιαγράφονται από την Ελληνική Νομοθεσία, όπως και για εκείνες τις εσωτερικές δικλείδες που η διοίκηση καθορίζει ως απαραίτητες ώστε να καθίσταται δυνατή η κατάρτιση οικονομικών καταστάσεων απαλλαγμένων από ουσιαστούς ανακριβείες που οφείλονται είτε σε απάτη είτε σε λάθος.

**Ευθύνη Ελεγκτή**

Η δική μας ευθύνη είναι να εκφράσουμε γνώμη επί αυτών των οικονομικών καταστάσεων με βάση τον έλεγχό μας. Διενεργήσαμε τον έλεγχό μας σύμφωνα με τα Διεθνή Πρότυπα Ελέγχου. Τα πρότυπα αυτά απαιτούν να συμμορφωνόμαστε με κανόνες δειγματοληψίας, καθώς και να σχεδιάζουμε και διενεργούμε τον έλεγχο με σκοπό την απόκτηση εύλογης διασφάλισης για το εάν οι οικονομικές καταστάσεις είναι απαλλαγμένες από ουσιαστούς ανακριβείες. Ο έλεγχος περιλαμβάνει τη διενέργεια διαδικασιών για την απόκτηση ελεγκτικών τεκμηρίων, σχετικά με τα ποσά και τις γνωστοποιήσεις στις οικονομικές καταστάσεις. Οι επιλεγμένες διαδικασίες βασίζονται στην κρίση του ελεγκτή περιλαμβανομένης της εκτίμησης των κινδύνων ουσιαστούς ανακριβείας των οικονομικών καταστάσεων, που οφείλονται είτε σε απάτη είτε σε λάθος. Κατά τη διενέργεια αυτών των εκτιμήσεων κινδύνου, ο ελεγκτής ερευνά τις εσωτερικές δικλείδες που σχετίζονται με την κατάρτιση και εύλογη παρουσίαση των οικονομικών καταστάσεων της εταιρείας, με σκοπό το σχεδιασμό ελεγκτικών διαδικασιών κατάλληλων για τις περιστάσεις και όχι με σκοπό την έκφραση γνώμης επί της αποτελεσματικότητας των εσωτερικών δικλείδων της εταιρείας. Ο έλεγχος περιλαμβάνει επίσης την αξιολόγηση της καταλληλότητας των λογιστικών αρχών και μεθόδων που χρησιμοποιήθηκαν και του εύλογου των εκτιμήσεων που έγιναν από τη διοίκηση, καθώς και αξιολόγηση της συνολικής παρουσίας των οικονομικών καταστάσεων. Πιστεύουμε ότι τα ελεγκτικά τεκμήρια που έχουμε συγκεντρώσει είναι επαρκή και κατάλληλα για τη θεμελίωση της ελεγκτικής μας γνώμης.

**Γνώμη**

Κατά τη γνώμη μας, οι ανωτέρω οικονομικές καταστάσεις παρουσιάζουν εύλογα, από κάθε ουσιαστική άποψη, την οικονομική θέση της εταιρείας κατά την 31 Δεκεμβρίου 2008 και τη χρηματοοικονομική της επίδοση για χρήση που έληξε την ημερομηνία αυτή σύμφωνα με τα Λογιστικά Πρότυπα που προδιαγράφονται από την Ελληνική Νομοθεσία.

**Αναφορά επί άλλων νομικών και κανονιστικών θεμάτων**

Επιβεβαιώνουμε τη συμμόρφωση και την απεριόριστη και ανεξαρτησία των πληροφοριών της Ευθύνης των Αναμορφωμένων Οικονομικών Καταστάσεων, που ελέγχουμε, από τους

Αθήνα, 2 Φεβρουαρίου 2011  
**Ο ΟΡΚΩΤΟΣ ΕΛΕΓΚΤΗΣ ΛΟΓΙΣΤΗΣ**



**BDO Ορκωτοί Ελεγκτές ΑΕ**  
 Ορκωτοί Ελεγκτές Λογιστές  
 Πατισίων 81, 10434 ΑΘΗΝΑ  
 Α.Μ. 111

**ΣΤΑΥΡΟΥΛΑ Π. ΜΠΟΥΡΙΚΟΥ**  
 ΑΜ. ΣΟΕΛ 14041

## **Προς τους κ.κ. Συνεταίρους της Συνεταιριστικής Τράπεζας Ν. Έβρου Συν.Π.Ε.**

### **Έκθεση επί των Οικονομικών Καταστάσεων**

Ελέγξαμε τις ανωτέρω Αναμορφωμένες Οικονομικές Καταστάσεις της «Συνεταιριστικής Τράπεζας Ν. Έβρου Συν.Π.Ε.» (η Τράπεζα), που αποτελούνται από τον ισολογισμό της 31ης Δεκεμβρίου 2008, την κατάσταση αποτελεσμάτων, τις καταστάσεις μεταβολών των ιδίων κεφαλαίων και ταμειακών ροών και τον πίνακα διαθέσεως αποτελεσμάτων της χρήσεως που έληξε την ημερομηνία αυτή, καθώς και το προσάρτημα.

### **Ευθύνη Διοίκησης για τις Οικονομικές Καταστάσεις**

Η Διοίκηση της Τράπεζας είναι υπεύθυνη για την κατάρτιση και εύλογη παρουσίαση αυτών των οικονομικών καταστάσεων σύμφωνα με τα Λογιστικά Πρότυπα που προδιαγράφονται από την Ελληνική Νομοθεσία, όπως και για εκείνες τις εσωτερικές δικλείδες που η διοίκηση καθορίζει ως απαραίτητες ώστε να καθίσταται δυνατή η κατάρτιση οικονομικών καταστάσεων απαλλαγμένων από ουσιώδη ανακρίβεια που οφείλεται είτε σε απάτη είτε σε λάθος.

### **Ευθύνη Ελεγκτή**

Η δική μας ευθύνη είναι να εκφράσουμε γνώμη επί αυτών των οικονομικών καταστάσεων με βάση τον έλεγχο μας. Διενεργήσαμε τον έλεγχο μας σύμφωνα με τα Διεθνή Πρότυπα Ελέγχου. Τα πρότυπα αυτά απαιτούν να συμμορφωνόμαστε με κανόνες δεοντολογίας, καθώς και να σχεδιάζουμε και διενεργούμε τον έλεγχο με σκοπό την απόκτηση εύλογης διασφάλισης για το εάν οι οικονομικές καταστάσεις είναι απαλλαγμένες από ουσιώδη ανακρίβεια. Ο έλεγχος περιλαμβάνει τη διενέργεια διαδικασιών για την απόκτηση ελεγκτικών τεκμηρίων, σχετικά με τα ποσά και τις γνωστοποιήσεις στις οικονομικές καταστάσεις. Οι επιλεγόμενες διαδικασίες βασίζονται στην κρίση του ελεγκτή περιλαμβανομένης της εκτίμησης των κινδύνων ουσιώδους ανακρίβειας των οικονομικών καταστάσεων, που οφείλεται είτε σε απάτη είτε σε λάθος. Κατά τη διενέργεια αυτών των εκτιμήσεων κινδύνου, ο ελεγκτής εξετάζει τις εσωτερικές δικλείδες που σχετίζονται με την κατάρτιση και εύλογη παρουσίαση των οικονομικών καταστάσεων της εταιρείας, με σκοπό το σχεδιασμό ελεγκτικών διαδικασιών κατάλληλων για τις περιστάσεις και όχι με σκοπό την έκφραση γνώμης επί της αποτελεσματικότητας των εσωτερικών δικλείδων της εταιρείας. Ο έλεγχος περιλαμβάνει επίσης την αξιολόγηση της καταλληλότητας των λογιστικών αρχών και μεθόδων που χρησιμοποιήθηκαν και του εύλογου των εκτιμήσεων που έγιναν από τη διοίκηση, καθώς και αξιολόγηση της συνολικής παρουσίας των οικονομικών καταστάσεων. Πιστεύουμε ότι τα ελεγκτικά τεκμήρια που έχουμε συγκεντρώσει είναι επαρκή και κατάλληλα για τη θεμελίωση της ελεγκτικής μας γνώμης.

### **Γνώμη**

Κατά τη γνώμη μας, οι ανωτέρω οικονομικές καταστάσεις παρουσιάζουν εύλογα, από κάθε ουσιώδη άποψη, την οικονομική θέση της εταιρείας κατά την 31 Δεκεμβρίου 2008 και τη χρηματοοικονομική της επίδοση για χρήση που έληξε την ημερομηνία αυτή σύμφωνα με τα Λογιστικά Πρότυπα που προδιαγράφονται από την Ελληνική Νομοθεσία.

Αναφορά επί άλλων νομικών και κανονιστικών θεμάτων

Επαληθεύσαμε τη συμφωνία και την αντιστοίχιση του περιεχομένου της Έκθεσης του Διοικητικού Συμβουλίου με τις ανωτέρω οικονομικές καταστάσεις, στα πλαίσια των οριζόμενων από τα άρθρα 43α και 37 του Κ.Ν. 2190/1920.

Αθήνα, 2 Φεβρουαρίου 2011  
Ο ΟΡΚΩΤΟΣ ΕΛΕΓΚΤΗΣ ΛΟΓΙΣΤΗΣ

ΣΤΑΥΡΟΥΛΑ Π. ΜΠΟΥΡΙΚΟΥ  
ΑΜ. ΣΟΕΛ 14041

ΠΡΟΣΑΡΤΗΜΑ  
ΤΟΥ ΑΝΑΜΟΡΦΩΜΕΝΟΥ ΙΣΟΛΟΓΙΣΜΟΥ ΤΗΣ 31ΗΣ ΔΕΚΕΜΒΡΙΟΥ 2008  
(βάσει των διατάξεων του κωδικοπ. Ν.2190/1920 , όπως ισχύει )

Σύμφωνα με τις διατάξεις του Κ.Ν.2190/1920 και ειδικότερα τις διατάξεις του άρθρου 43<sup>α</sup> και 129 , καθώς και τις διατάξεις και τα άρθρα που παραπέμπουν , παρέχουμε τις ακόλουθες πληροφορίες που αναφέρονται στη οικονομική κατάσταση της Τράπεζας της 31/12/2008 .

I) ΠΛΗΡΟΦΟΡΙΕΣ ΣΧΕΤΙΚΕΣ ΜΕ ΤΗ ΣΥΝΝΟΜΗ ΚΑΤΑΡΤΙΣΗ ΚΑΙ ΔΟΜΗ ΤΩΝ ΟΙΚΟΝΟΜΙΚΩΝ ΚΑΤΑΣΤΑΣΕΩΝ

α) Άρθρο 42 παρ.3 : Παρέκκλιση από τις σχετικές διατάξεις περί καταρτίσεως των ετησίων οικονομικών καταστάσεων , που κρίθηκε απαραίτητη για την εμφάνιση , με απόλυτη σαφήνεια , της πραγματικής εικόνας που απαιτεί η διάταξη της παρ.2 του άρθρου αυτού.

Δεν έγινε παρέκκλιση από τις σχετικές διατάξεις.

β) Άρθρο 42β παρ.1 : Παρέκκλιση από την αρχή του αμετάβλητου της δομής και μορφής εμφανίσεως του ισολογισμού και του λογαριασμού «αποτελέσματα χρήσεως».

Η δομή και η εμφάνιση του ισολογισμού για τη χρήση 2008, έγινε σύμφωνα με το Κλαδικό Λογιστικό Σχέδιο .

γ) Άρθρο 42β παρ.2 : Καταχώρηση στον προσιδιάζοντα λογαριασμό στοιχείου σχετιζόμενου με περισσότερους υποχρεωτικούς λογαριασμούς .

Δεν έγινε .

δ) Άρθρο 42β παρ.3 : Προσαρμογή στη δομή και τους τίτλους των λογαριασμών με αραβική αρίθμηση όταν η ειδική φύση της επιχείρησης το απαιτεί

Δεν υπήρξε τέτοια περίπτωση

ε) Άρθρο 42β παρ.4 : Συμπύξεις λογαριασμών του ισολογισμού που αντιστοιχούν σε αραβικούς αριθμούς , για τις οποίες (συμπύξεις) συντρέχουν οι προϋποθέσεις της διατάξεως αυτής.

Δεν έγινε .

στ) Άρθρο 42β παρ.5: Αναμορφώσεις κονδυλίων προηγούμενης χρήσεως για να καταστούν ομοειδή και συγκρίσιμα με τα αντίστοιχα κονδύλια της κλειόμενης χρήσεως.

**Δεν υπήρξε τέτοια περίπτωση.**

II) ΠΛΗΡΟΦΟΡΙΑΚΑ ΣΤΟΙΧΕΙΑ ΜΕ ΤΗΝ ΑΠΟΤΙΜΗΣΗ ΠΕΡΙΟΥΣΙΑΚΩΝ ΣΤΟΙΧΕΙΩΝ

α) Άρθρο 43 α παρ.1 : Μέθοδοι αποτιμήςεως των περιουσιακών στοιχείων και αποσβέσεων καθώς και των προβλέψεων για υποτιμήσεις .

α). Τα πάγια περιουσιακά στοιχεία αποτιμήθηκαν στην αξία κήσης τους η οποία είναι προσαυξημένη με την αξία προσθηκών και βελτιώσεων και μειωμένη με τις προβλεπόμενες από τον Νόμο Αποσβέσεις.

β). Δεν υπήρχαν μετοχές την 31/12/2008

γ). Δεν έγινε πρόβλεψη για υποτίμηση στις συμμετοχές σε Πανελλήνια και Συν/κή Ασφαλιστική. Έχει ληφθεί η χαμηλότερη τιμή μεταξύ κτήσεως και τρεχούσης.

β) Άρθρο 42ε παρ.14 : Ανάλυση του λογαριασμού «Προβλέψεις για κινδύνους και βάρη» .

Σχηματίστηκαν στην χρήση προβλέψεις για ενδεχόμενες ζημιές από επισφαλείς απαιτήσεις, σύμφωνα με τις φορολογικές διατάξεις € 880.651,48 και Ευρώ 40.455,33 για αποζημίωση προσωπικού λόγω εξόδου από την υπηρεσία.

γ) Άρθρο 43 α παρ.1-α : Βάσεις μετατροπής σε Ευρώ περιουσιακών στοιχείων εκφρασμένες σε ξένο νόμισμα (Ξ.Ν.) και λογιστικός χειρισμός των συναλλαγματικών διαφορών .

Δεν υπάρχουν .

δ) Άρθρο 43 παρ.9: Ανάλυση και επεξήγηση της γενομένης μέσα στη χρήση , με βάση ειδικό νόμο, αναπροσαρμογής της αξίας των παγίων περιουσιακών στοιχείων και παράθεση της κινήσεως του λογαριασμού «Διαφορές αναπροσαρμογής».

Στην παρούσα χρήση έγινε αναπροσαρμογή αξίας παγίων περιουσιακών στοιχείων σύμφωνα με το Ν. 2065/1992 . Ως πίνακας 2

### III) ΠΛΗΡΟΦΟΡΙΕΣ ΓΙΑ ΟΡΙΣΜΕΝΕΣ ΘΕΣΕΙΣ ΣΤΟΝ ΙΣΟΛΟΓΙΣΜΟ (Άρθρο 129 Ν.2190/1920 και παρ.4.1.502 άρθρου 1 του Π.Δ.384/31.12.92)

#### ΕΝΕΡΓΗΤΙΚΟ

##### ΘΕΣΗ 1

Ταμείο & Διαθέσιμα στην Κεντρική Τράπεζα

α) Το υπόλοιπο του Ταμείου μας ανέρχεται σε € 708.611,17

β) Τα υπόλοιπα των καταθέσεων στην Τράπεζα της Ελλάδος αναλύονται ως εξής:

1) Τ.Ε απαιτήσεις από καταθέσεις όψεως € 4.752.578,80

2) Επιταγές πληρωτέες στο γραφείο συμψηφισμού € 708.159,67

##### ΘΕΣΗ 3

Απαιτήσεις κατά Πιστωτικών Ιδρυμάτων .

α) Οι απαιτήσεις μας κατά Πιστωτικών Ιδρυμάτων είναι πλήρως εξασφαλισμένες.

β) Τα υπόλοιπα καταθέσεων όψεως της Τράπεζάς μας ανέρχονται σε € 1.740.894,03

γ) Οι λοιπές απαιτήσεις ανέρχονται σε € 4.000.000,00 και αναλύονται ως εξής :

1) Καταθέσεις προθεσμίας σε πιστωτικά ιδρύματα εσωτερικού € 4.000.000,00

##### ΘΕΣΗ 4

Απαιτήσεις κατά πελατών .

α) Δεν υπάρχουν μειωμένης εξασφάλισης στοιχεία .

β) Οι χορηγήσεις μας σε πελάτες ανέρχονται σε € 38.866.427,12

- γ) Οι δοσμένες εγγυήσεις ανέρχονται σε € 5.204,21  
δ) Οι προβλέψεις επισφαλών απαιτήσεων ανέρχονται σε € 2.919.564,00  
ε) Οι απαιτήσεις πελατών εκτός χορηγήσεων ανέρχονται σε € 10.285,86

#### ΘΕΣΗ 6

Μετοχές και άλλοι τίτλοι μεταβλητής απόδοσης

Την 31/12/2008 δεν υπήρχαν μετοχές.

#### ΘΕΣΗ 7

Συμμετοχές σε μη συνδεδεμένες επιχειρήσεις.

- Το ποσό των € 1.184.016,48 αφορά συμμετοχή μας στην Πανελλήνια Τράπεζα.
- Το ποσό των € 200,00 αφορά συμμετοχή μας στον Συνετ/σμό Τεχνικών Έβρου.
- Το ποσό των € 3.202,00 αφορά την συμμετοχή μας στην Συνεταιριστική Ασφαλιστική.

#### ΘΕΣΗ 9

Άυλα πάγια στοιχεία

1) Έξοδα ιδρύσεως και πρώτης εγκατάστασης € 127.895,75.

Τα αποσβεσμένα έξοδα ίδρυσης και πρώτης εγκατάστασης ανέρχονται σε € 127.895,67

2) Λοιπά άυλα στοιχεία € 1.207.473,62

Συμπεριλαμβάνονται τα έξοδα ακινητοποιήσεων της αγοράς ακινήτου στην παρούσα χρήση € 296.952,00.

Τα αποσβεσμένα λοιπά άυλα στοιχεία ανέρχονται σε € 406.452,66

#### ΘΕΣΗ 10

Ενσώματα πάγια στοιχεία .

1) Αγορά Οικοπέδου € 431.420,00

2) Κτίρια και εγκαταστάσεις κτιρίων

α) διαμέρισμα β1 τ.μ. 56,10 € 27.651,0

β) διαμέρισμα β2 τ.μ. 93,12 € 43.829,0

γ) διαμέρισμα β3 τ.μ. 136,99 € 71.077,0

δ) Αγορά καταστήματος αποτελούμενο από υπόγειο, ισόγειο, και Α' όροφο αξίας € 1.768.580,00

ε) Κτίρια και εγκαταστάσεις σε κτίρια τρίτων € 155.520,74.

Τα αποσβεσμένα κτίρια & εγκαταστάσεις σε κτίρια τρίτων ανέρχονται σε € 115.950,07

2) Μηχανολογικός εξοπλισμός € 21.746,87

Ο αποσβεσμένος μηχανολογικός εξοπλισμός ανέρχεται σε € 21.746,86

3) Έπιπλα € 75.670,50

Τα αποσβεσμένα έπιπλα ανέρχονται σε € 58.190,83.

4) Σκεύη € 1.551,85

Τα αποσβεσμένα σκεύη ανέρχονται σε € 1.551,74

- 5) Μηχανές γραφείου € 64.796,63  
Οι αποσβεσμένες μηχανές γραφείου ανέρχονται σε € 49.674,88.
- 6) Ηλεκτρονικοί υπολογιστές και συγκρ/τα € 396.239,97  
Οι αποσβεσμένοι Ηλεκτρονικοί υπολογιστές ανέρχονται σε € 331.511,20
- 7) Τηλεπικοινωνίες € 18.058,37  
Ο αποσβεσμένος εξοπλισμός τηλεπικοινωνιών ανέρχεται σε € 14.236,27
- 8) Λοιπός εξοπλισμός € 37.083,10.  
Ο αποσβεσμένος λοιπός εξοπλισμός ανέρχεται σε € 28.011,79.

### ΘΕΣΗ 13

Λοιπά στοιχεία Ενεργητικού

- Το συνολικό ποσό των € 611.882,02 αναλύεται ως ακολούθως:
- 1) Προκαταβολές Μισθοδοσίας Προσωπικού € 19.274,00.
- 2) Προκαταβολή Φόρου Εισοδήματος € 50.234,12.
- 3) Λοιποί χρεωστικοί λογαριασμοί € 199.484,13.
- 4) Λογ/σμοί διαχειρίσεως προκαταβολών € 8.383,67
- 5) Απαιτήσεις από Ελληνικό Δημόσιο € 162.504,13**
- 6) Περιουσιακά στοιχεία από πλειστηριασμό Κτίρια €172.001,97 Κατάστημα στην Αλεξ/πολη € 176.082,17  
- Αξία Αναπροσαρμογής € 61.628,76  
- Έξοδα κτίσεως ακινήτων € 29.005,75.  
Μείον Αποσβεσμένα κτίρια από πλειστηριασμό € 75.198,93.  
Αναπροσαρμογή Αποσβέσεων € 19.515,78

### ΘΕΣΗ 15

Προπληρωμένα έξοδα και έσοδα εισπρακτέα

- Οι μεταβατικοί λογαριασμοί Ενεργητικού ανέρχονται σε € 167600,16 και αναλύονται ως εξής :
- 1) Εισπραττόμενοι τόκοι Προθεσμιακής κατάθεσης Πανελληνίας Τράπεζας € 958,33
- 2) Δεδουλευμένοι τόκοι χορηγήσεων € 155.554,56
- 3) Έσοδα χρήσης εισπρακτέα € 8.065,49
- α) Προμήθεια ΣΥΝ/ΚΗ ΑΣΦΑΛΙΣΤΙΚΗ € 3.182,21
- β) Τόκοι Τ.Ε. € 1.124,76
- γ) Προμήθεια διάθεσης τελών κυκλοφορίας € 2.297,40
- δ) Αναδρομικά αύξησης ενοικίου € 659,52
- 4) Έξοδα επομένων χρήσεων € 3.021,78

### II ΠΑΘΗΤΙΚΟ

## ΘΕΣΗ 2

Υποχρεώσεις προς πελάτες .

Οι συνολικές υποχρεώσεις προς Πελάτες ανέρχονται σε € 40.928.451,72 των οποίων:

α) Οι Καταθέσεις είναι € 40.584.254,62 με την παρακάτω κατανομή :

Όψεως	5.535.697,94
Ταμειυτηρίου	8.265.999,79
Προθεσμίας	<u>26.782.556,89</u>
Σύνολο	<u>40.584.254,62</u>

β) Οι λοιπές υποχρεώσεις ανέρχονται σε € 344.197,10

## ΘΕΣΗ 4

Λοιπά στοιχεία παθητικού .

Τα λοιπά στοιχεία παθητικού ανέρχονται σε € 226.576,89. και αναλύονται ως εξής:

α) Υποχρεώσ. από φόρους-τέλη	€ 60.759,49
β) Ασφαλιστικοί Οργανισμοί	€ 44.347,36
γ) Λοιπές υποχρεώσεις	€ 113.626,50
δ) Μερίσματα πληρωτέα	€ 2.177,40
ε) Ασφαλιστικές Εταιρίες	€ 5.666,14

## ΘΕΣΗ 5

Προεισπραγμένα έσοδα & έξοδα πληρωτέα

Οι Μεταβατικοί λογαριασμοί ανέρχονται σε € 158.557,97 και αναλύονται σε :

ΔΕΗ	€ 2.065,00
ΟΤΕ	€ 4.515,00
ΥΔΡΕΥΣΗ	€ 84,00
Β' Δόση εισφορ. ΤΕΚ 2008	€ 134.178,00
Εισφορά Τ.Ε Ν. 128	€ 15.368,52
Έξοδα Γραφ. Συμφηφ. Τ.Ε.	€ 1.787,19
Διάφορα	€ 560,26

## ΘΕΣΗ 6

Προβλέψεις για κινδύνους και βάρη.

Προβλέψεις για συντάξεις προσωπικού λόγω εξόδου από την υπηρεσία. Ευρώ 177.289,87 και προβλέψεις για διαφορές φορολογικού ελέγχου Ευρώ 44.577,52.

## IV) ΠΛΗΡΟΦΟΡΙΕΣ ΓΙΑ ΤΑ ΑΠΟΤΕΛΕΣΜΑΤΑ ΧΡΗΣΕΩΣ

Άρθρο 129 παρ.4 Ν.2190/1920 και παρ.4.1.504

Άρθρο 1 του Π.Δ.384/31.12.92.

Όπως αυτά εμφανίζονται στις οικονομικές καταστάσεις.

## V) ΠΛΗΡΟΦΟΡΙΕΣ ΓΙΑ ΤΟ ΠΡΟΣΩΠΙΚΟ

Άρθρο 43 α παρ.1-8 : Μέσος όρος του απασχοληθέντος κατά τη διάρκεια της χρήσεως προσωπικού και κατηγορίες αυτού:

α) Η επιβάρυνση της Τράπεζας για μισθούς και ημερομίσθιά του πάσης φύσεως προσωπικού ανήλθε σε € 780.0188,26.

β) Επιβαρύνσεις κοινωνικής φύσεως προσωπικού € 196.844,23.

γ) Παρεπόμενες παροχές προσωπικού  
€ 6.937,31

ε) Το προσωπικό κατά το έτος 2008 έχει ως εξής:

	Λογιστικοί Ταμιακοί	Επιστημονικό Προσωπικό	Διευθυντές Προϊστάμενοι	Σύνολο
Υπηρετούντες 1/1/2008	13	3	9	25
Προσλήψεις έτους 2008	1	-	2	3
Αποχωρήσεις κατά την διάρκεια του έτους	0	-	1	1
Σύνολο	14	3	10	27

#### VI) ΠΛΗΡΟΦΟΡΙΕΣ ΓΙΑ ΕΙΔΙΚΑ ΘΕΜΑΤΑ

##### Άρθρο 1 του Π.Δ. 384/31.12.92

α) Άρθρο 129 παρ.3δ: Στοιχεία του ενεργητικού που έχουν δοθεί ως εγγύηση ιδίων υποχρεώσεων ή υποχρεώσεων τρίτων . Δεν υπάρχουν .

β) Άρθρο 129 παρ.7ζ: Συνολικό ποσό στοιχείων ενεργητικού και σύνολο στοιχείων παθητικού που εκφράζονται σε ξένο νόμισμα αφού μετατραπούν σε Ευρώ . Δεν υπάρχει .

γ) Άρθρο 129 παρ.7 η : Προθεσμιακές εργασίες που εξακολουθούν να είναι σε εκκρεμότητα κατά την ημέρα κλεισίματος του ισολογισμού . Δεν υπάρχουν .

δ) Άρθρο 129 παρ.7στ: Το γεγονός ότι το ίδρυμα παρέχει σε τρίτους υπηρεσίες διαχείρισεως και εκπροσωπήσεως , εφόσον οι δραστηριότητες αυτές κατέχουν σημαντική έκταση σε σχέση με το σύνολο των δραστηριοτήτων του ιδρύματος . Οι δραστηριότητες αυτές της Τράπεζας δεν κατέχουν σημαντική έκταση σε σχέση με το σύνολο των δραστηριοτήτων της.

Στα πλαίσια της εναρμόνισης μας με τις οδηγίες της Βασιλείας II και με τις εντολές της Τράπεζας της Ελλάδος ( ΠΔ/ΤΕ 2577/2006 ) κατά το έτος 2008 ολοκληρώθηκε η διαδικασία εξαγωγής στοιχείων για τον υπολογισμό κεφαλαιακών απαιτήσεων για πιστωτικό κίνδυνο και έγινε υπολογισμός κεφαλαιακών απαιτήσεων για λειτουργικό κίνδυνο. Επίσης, έχει ξεκινήσει και ο προγραμματισμός για την ολοκλήρωση της ΔΑΕΕΚ (ΔΙΑΔΙΚΑΣΙΑ ΑΞΙΟΛΟΓΗΣΗΣ ΕΠΑΡΚΕΙΑΣ ΕΣΩΤΕΡΙΚΟΥ ΚΕΦΑΛΑΙΟΥ). Η Μονάδα Εσωτερικού Ελέγχου, η Μονάδα Κανονιστικής Συμμόρφωσης και η Μονάδα Διαχείρισης Κινδύνων εργάζονται σε εφαρμογή των ως άνω κανόνων και αναφέρονται στην εποπτική αρχή σε τακτική βάση.

#### VII) ΕΓΚΡΙΣΗ ΚΑΙ ΕΛΕΓΧΟΣ ΤΟΥ ΠΡΟΣΑΡΤΗΜΑΤΟΣ

Αλεξανδρούπολη, 26 Ιανουαρίου 2011

Ο Πρόεδρος του Δ.Σ

Ο Αντιπρόεδρος

Ο Γ. Διευθυντής

Η Προϊσταμένη Λογιστηρίου

N.I. Ντουμανίδης  
ΑΔΤ ΑΕ 418200

X. A. Τοσιδής  
ΑΔΤ Ξ 792114

A. Δ. Αποστολίδης  
ΑΔΤ Ι 668211

Σ. Β. Τριανταφυλλίδου  
ΑΔΤ ΑΖ 417362



ΠΙΝΑΚΑΣ ΜΕΤΑΒΟΛΩΝ ΠΑΓΙΩΝ ΣΤΟΙΧΕΙΩΝ 31/12/2008

Κ.Α.	ΠΕΡΙΓΡΑΦΗ ΛΟΓΑΡΙΑΣΜΟΥ	ΑΞΙΕΣ ΚΤΗΣΕΩΣ Η ΑΝΑΠΡΟΣΑΡΜΟΓΗΣ				ΑΠΟΣΒΕΣΕΙΣ				ΑΝΑΠΟΣΒΕΣΤΗ ΑΞΙΑ	
		ΥΠΟΛΟΙΠΟ	ΠΡΟΣΘΗΚΕΣ	ΑΝΑΠΡ/ΓΗ	ΥΠΟΛΟΙΠΟ	ΥΠΟΛΟΙΠΟ	ΠΡΟΣΘΗΚΕΣ	ΑΝΑΠΡ/ΓΗ	ΥΠΟΛΟΙΠΟ	ΕΝΑΡΞΗΣ	ΛΗΞΗΣ
		31/12/2007	2008	Ν.2065/92	31/12/2008	31/12/2007	2008	Ν.2065/92	31/12/2008		
10.	ΓΗΠΕΔΑ - ΟΙΚΟΠΕΔΑ	0	431.420	0	431.420,00					0,00	431.420,00
11.	ΚΤΙΡΙΑ - ΚΤΙΡΙΑΚΕΣ ΕΓΚΑΤ/ΣΕΙΣ	298.077,74	1.768.580,00	35.639,25	2.102.296,99	85.954,78	29.995,29		115.950,07	212.122,96	1.986.346,92
12.	ΜΗΧ/ΤΑ - ΜΗΧ/ΚΕΣ ΕΓΚΑΤ/ΣΕΙΣ	21.746,87	0,00	0,00	21.746,87	21.746,86	0,00		21.746,86	0,01	0,01
14.	ΕΠΙΠΛΑ & ΛΟΙΠΟΣ ΕΞΟΠΛΙΣΜΟΣ	564.012,79	29.387,63	0,00	593.400,42	418.634,69	71.084,87		489.719,56	145.378,10	103.680,86
16.	ΑΣΩΜ.ΑΚΙΝ.& ΕΞΟΔΑ ΠΟΛ.ΑΠΟΣΒ.	1.036.610,95	298.758,42	0,00	1.335.369,37	387.179,24	147.169,09		534.348,33	649.431,71	801.021,04
29.	ΚΤΙΡΙΑ ΑΠΟ ΠΛΕΙΣΤΗΡΙΑΣΜΟ	205.087,92	0	61.628,76	266.716,68	64.944,53	10.254,40	19.515,78	94.714,71	140.143,39	172.001,97
	<b>ΣΥΝΟΛΟ</b>	<b>2.125.536,27</b>	<b>2.528.146,05</b>	<b>97.268,01</b>	<b>4.750.950,33</b>	<b>978.460,10</b>	<b>258.503,65</b>	<b>19.515,78</b>	<b>1.256.479,53</b>	<b>1.147.076,17</b>	<b>3.494.470,80</b>

<b>Β. ΠΙΝΑΚΑΣ ΤΑΜΕΙΑΚΩΝ ΡΟΩΝ</b>	<b>ΧΡΗΣΗ 2008</b>
<b>Λειτουργικές δραστηριότητες</b>	
<b>Αποτελέσματα χρήσης προ φόρων</b>	<b>139.268,28</b>
<i>Πλέον/(μείον) προσαρμογές για:</i>	
Αποσβέσεις Ενσώματων & Αύλων παγίων στοιχείων	258.503,65
Προβλέψεις για επισφαλείς πελάτες	880.651,48
Λοιπές Προσαρμογές	
(Κερδη)/Ζημιες από επενδυτικές δραστηριότητες	0,00
(Κερδη)/Ζημιες από χρηματοδοτικές δραστηριότητες	0,00
Λοιπές προβλέψεις	40.455,33
	<b>1.318.878,74</b>
<i>Καθαρή (αύξηση) μείωση στοιχείων Ενεργητικού που σχετίζονται με λειτουργικές δραστηριότητες</i>	
Αξιογράφων χαρτοφυλακίου συναλλαγών	
Αύξηση Χορηγήσεων & Λοιπών απαιτήσεων κατά Πελατών	(2.037.162,54)
Μείωση/(Αύξηση) λοιπών στοιχείων Ενεργητικού	(230.573,07)
<i>Καθαρή αύξηση (μείωση) στοιχείων Υποχρεώσεων που σχετίζονται με λειτουργικές δραστηριότητες</i>	
Υποχρεώσεων προς πιστωτικά Ιδρύματα	0,00
Αύξηση καταθέσεων πελατών	(755.449,60)
Λοιπών Υποχρεώσεων	(26.937,66)
<b>Καθαρές ταμειακές ροές από λειτουργικές δραστηριότητες πριν από φόρους</b>	<b><u>(1.731.244,13)</u></b>
Πληρωθέντες φόροι εισοδήματος και λοιποί φόροι	(259.066,89)
<b>Καθαρές ταμειακές ροές από λειτουργικές δραστηριότητες (α)</b>	<b><u>(1.990.311,02)</u></b>
	-
<b>Επενδυτικές δραστηριότητες</b>	
Αύξηση επενδύσεων σε συμμετοχές	0,00
Αγορές Ενσώματων & Αύλων παγίων	(2.528.146,05)
Πωλήσεις παγίων	0,00
Μείωση/(Αύξηση) επενδύσεων σε χρεόγραφα & άλλους τίτλους μεταβλητής απόδοσης	0,00
<b>Καθαρές ταμειακές ροές από επενδυτικές δραστηριότητες (β)</b>	<b><u>(2.528.146,05)</u></b>
-	-
<b>Χρηματοδοτικές δραστηριότητες</b>	
Αύξηση Συνεταιριστικού κεφαλαίου	2.465.833,20
Πληρωθέντα μερίσματα	(311.964,00)
Έκδοση Δανείων	0,00
Αποπληρωμή Δανείων	0,00
<b>Καθαρές ταμειακές ροές από χρηματοδοτικές δραστηριότητες (γ)</b>	<b><u>2.153.869,20</u></b>
<b>Καθαρή αύξηση / (μείωση) στα ταμειακά διαθέσιμα και ισοδύναμα περιόδου (α)+(β)+(γ)</b>	<b>(2.364.587,87)</b>
<b>Ταμειακά διαθέσιμα και ισοδύναμα ενάρξεως περιόδου</b>	<b>12.858.562,20</b>
<b>Ταμειακά διαθέσιμα και ισοδύναμα λήξεως περιόδου</b>	<b>10.493.974,33</b>
<b>Διαφορά</b>	<b>0,00</b>

**Γ. ΠΙΝΑΚΑΣ ΜΕΤΑΒΟΛΗΣ ΙΔΙΩΝ ΚΕΦΑΛΑΙΩΝ ΧΡΗΣΕΩΝ 2007-2008**

(Ποσά σε ευρώ)	Εταρικό Κεφάλαιο	Διαφορά από έκδοση μεριδίων υπέρ το άρτιο	Αποθεματικά	Διαφορές Αναπροσαρμογής	Αποτελέσματα εις νέο	Σύνολο
<b>Υπόλοιπα 31.12.2007</b>	<b>3.919.060,48</b>	<b>1.288.138,20</b>	<b>2.581.417,84</b>	<b>0,00</b>	<b>(206.824,91)</b>	<b>7.581.791,61</b>
<b>Μεταβολές ιδίων κεφαλαίων στη χρήση 2008</b>						
Αύξηση Συνεταιριστικού κεφαλαίου	1.523.595,41	942.237,79				2.465.833,20
Κέρδη χρήσεως					139.268,28	139.268,28
Φόρος εισοδήματος & Διαφορές φορολογικού ελέγχου					(54.402,28)	(54.402,28)
Σχηματισμός Αποθεματικών Χρήσης			99.908,48		(99.908,48)	0,00
Αποθεματικό Αναπροσαρμογής Παγίων Ν.2065/92				77.752,23		77.752,23
Προτεινόμενα μερίσματα					0,00	0,00
<b>Υπόλοιπα 31.12.2008</b>	<b>5.442.655,89</b>	<b>2.230.375,99</b>	<b>2.681.326,32</b>	<b>77.752,23</b>	<b>(221.867,39)</b>	<b>10.210.243,04</b>

**ΣΥΝΕΤΑΙΡΙΣΤΙΚΗ ΤΡΑΠΕΖΑ Ν. ΕΒΡΟΥ ΣΥΝ.Π.Ε.**  
**Α.Φ.Μ. 096202324**  
**ΑΝΑΜΟΡΦΩΜΕΝΟΣ ΙΣΟΛΟΓΙΣΜΟΣ 31ης ΔΕΚΕΜΒΡΙΟΥ 2009**  
**ΕΤΑΙΡΙΚΗ ΧΡΗΣΗ ( 1η ΙΑΝΟΥΑΡΙΟΥ - 31η ΔΕΚΕΜΒΡΙΟΥ 2009)**  
**( ΠΟΣΑ ΣΕ ΕΥΡΩ )**

ΕΝΕΡΓΗΤΙΚΟ	ΥΠΟΛΟΙΠΑ 31/12/2009	ΠΑΘΗΤΙΚΟ	ΥΠΟΛΟΙΠΑ 31/12/2009
1. Ταμείο και διαθέσιμα στην Κεντρική Τράπεζα	5.973.909,35	2. Υποχρεώσεις προς Πελάτες	51.796.100,56
3. Απαιτήσεις κατά Πιστωτικών Ιδρυμάτων		α. Καταθέσεις	51.517.163,92
α. Όψεως	2.532.168,62	β. Άλλες υποχρεώσεις	
β. Λοιπές απαιτήσεις	<u>11.900.000,00</u>	β. Όψεως	<u>278.936,64</u>
4. Απαιτήσεις κατά Πελατών	43.275.172,06	4. Λοιπά στοιχεία Παθητικού	1.035.168,05
Μειών προβλέψεις επισφαλών απαιτήσεων	<u>3.536.257,68</u>	39.738.914,38	
7. Συμμετοχές σε μη συνδεδεμένες επιχειρήσεις	1.337.408,48	5. Προεισπραγμένα έσοδα & έξοδα πληρωτέα	192.000,42
9. Άυλα πάγια στοιχεία	669.894,93	6. Προβλέψεις για κινδύνους και βάρη	
α. Έξοδα ίδρυσης & πρώτης εγκατάστασης	127.895,75	α. Προβλέψεις για συντάξεις προς/κού	204.064,00
γ. Λοιπά άυλα στοιχεία	1.215.649,30	β. Προβλέψεις για διαφ.φορολ.ελέγχου	69.436,91
Μειών: Αποσβέσεις άυλων πάγιων στοιχείων	<u>673.650,12</u>	9. Εταιρικό Κεφάλαιο	6.311.737,68
10. Ενσώματα Πάγια στοιχεία	431.420,00	10. Διαφορά από έκδοση μεριδίων υπέρ το άρτιο	3.159.902,12
α. Γήπεδα - Οικόπεδα			
β. Κτίρια & Εγκαταστάσεις κτιρίων	2.102.296,99	11. Αποθεματικά	
Μειών: Αποσβέσεις κτιρίων & εγκατ/σεων κτιρίων	<u>212.267,11</u>	α. Τακτικό αποθεματικό	356.696,63
γ. Έπιπλα,ηλεκτρονικός & λοιπός εξοπλισμός	616.130,22	β. Έκτακτα αποθεματικά	2.009.531,79
Μειών : Αποσβέσεις επίπλων, ηλεκτρικού & λοιπού εξοπλισμού	<u>540.944,23</u>	γ. Αποθεματικά χρεωγράφων	<u>473.396,82</u>
δ. Λοιπά ενσώματα πάγια στοιχεία	21.746,87	75.185,99	
Μειών : Αποσβέσεις λοιπών ενσώματων παγίων	<u>21.746,86</u>	0,01	
13. Λοιπά στοιχεία ενεργητικού	692.640,63	12. Διαφορές αναπροσαρμογής αξίας περιουσιακών στοιχείων	77.752,23
15. Προπληρωμένα έξοδα & έσοδα εισπρακτέα	<u>197.489,03</u>	13. Αποτελέσματα εις νέο	(246.725,91)
ΣΥΝΟΛΟ ΕΝΕΡΓΗΤΙΚΟΥ	<u>65.439.061,30</u>	ΣΥΝΟΛΟ ΠΑΘΗΤΙΚΟΥ	<u>65.439.061,30</u>

**ΛΟΓΑΡΙΑΣΜΟΙ ΕΚΤΟΣ ΙΣΟΛΟΓΙΣΜΟΥ**

1. Ενδεχόμενες υποχρεώσεις	
β. Από εγγυήσεις και υπέγγια υπέρ τρίτων στοιχείων Ενεργητικού	7.802.922,27
3. Λοιποί Λογαριασμοί Τάξεως	
α. Δικαιούχοι αλλοτρίων περιουσιακών στοιχείων	2.450,00
γ. Πιστωτικοί Λογαριασμοί πληροφοριών	<u>36.869.929,18</u>
ΣΥΝΟΛΟ ΛΟΓΑΡΙΑΣΜΩΝ ΤΑΞΕΩΣ	<u>44.675.301,45</u>

**ΚΑΤΑΣΤΑΣΗ ΑΠΟΤΕΛΕΣΜΑΤΩΝ ΠΕΡΙΟΔΟΥ 1/1/2009 - 31/12/2009**

ΚΑΤΑΣΤΑΣΗ ΑΠΟΤΕΛΕΣΜΑΤΩΝ ΠΕΡΙΟΔΟΥ 1/1/2009 - 31/12/2009	ΠΙΝΑΚΑΣ ΔΙΑΘΕΣΗΣ ΑΠΟΤΕΛΕΣΜΑΤΩΝ
1. Τόκοι και εξομοιούμενα έσοδα	Καθαρά κέρδη χρήσεως
- Λοιποί Τόκοι και εξομοιούμενα έσοδα	Διαφορές φορολ.ελέγχου προηγ.χρησ.
Μειών :	
2. Τόκοι και εξομοιούμενα έξοδα	Μειών
Πλέον	Χαρτόσημο κερδών
3. Έσοδα από τίτλους	Φόρος Εισοδήματος
Πλέον	Κέρδη προς διάθεση
4. Έσοδα Προμηθειών	159.777,34
Μειών	159.777,34
5. Έξοδα Προμηθειών	449.689,90
Πλέον	Η διάθεση των κερδών γίνεται ως εξής:
7. Λοιπά έσοδα εκμεταλλεύσεως	Τακτικό αποθεματικό
Μειών	Ειδικά και έκτακτα αποθεματικά
8. Γενικά έξοδα Διοικήσεως	Μερίσματα Πληρωτέα
α. Δαπάνες προσωπικού	Αποτέλεσμα εις νέο
- Μισθοί & Ημερομίσθια	
- Επιβαρύνσεις κοινωνικής φύσεως & συντάξεων	
- Λοιπές Επιβαρύνσεις	
β. Άλλα έξοδα Διοικήσεως	
- Φόροι Τέλη	
- Αμοιβές τρίτων	
- Λοιπά	
Μειών	
9. Αποσβέσεις παγίων στοιχείων	
10. Λοιπά έξοδα εκμετάλλευσης	
11+12 Διαφορές προσαρμογής αξίας απαιτήσεων και προβλέψεις για ενδεχόμενες υποχρεώσεις	
Πλέον	
15. Έκτακτα έσοδα	
Μειών	
16. Έκτακτα έξοδα	
Πρόβλεψη Αποζημ.Προσωπικού	
18. Αποτελέσματα χρήσεως ( προ φόρου εισοδήματος)	

ΑΛΕΞΑΝΔΡΟΥΠΟΛΗ 26 ΙΑΝΟΥΑΡΙΟΥ 2011

Ο ΠΡΟΕΔΡΟΣ ΤΟΥ Δ.Σ.

Ο ΑΝΤΙΠΡΟΕΔΡΟΣ ΤΟΥ Δ.Σ.

Ο Γ. ΔΙΕΥΘΥΝΤΗΣ

Η ΠΡΟΪΣΤΑΜΕΝΗ ΛΟΓΙΣΤΗΡΙΟΥ

ΝΙΚΟΛΑΟΣ Ι. ΝΤΟΥΜΑΝΙΔΗΣ  
ΑΔΤ ΑΕ 418200

ΧΡΗΣΤΟΔΟΥΛΟΣ Α. ΤΟΥΦΙΔΗΣ  
ΑΔΤ Ξ 792114

ΑΛΕΞΙΟΣ Δ. ΑΠΟΣΤΟΛΙΔΗΣ  
ΑΔΤ Ι 668211

ΣΟΦΙΑ Β. ΤΡΙΑΝΤΑΦΥΛΛΙΔΟΥ  
ΑΔΤ ΑΖ 417362

**Προς τους κ.κ. Συνεταίρους της Συνεταιριστικής Τράπεζας Ν. Έβρου Συν.Π.Ε.**

**Έκθεση επί των Οικονομικών Καταστάσεων**

Ελέγχσαμε τις ανωτέρω Αναμορφωμένες Οικονομικές Καταστάσεις της «Συνεταιριστικής Τράπεζας Ν. Έβρου Συν.Π.Ε.» (η Τράπεζα), που αποτελούνται από τον ισολογισμό της 31ης Δεκεμβρίου 2009, την κατάσταση αποτελεσμάτων, τις καταστάσεις μεταβολών των ιδίων κεφαλαίων και ταμειακών ροών και τον πίνακα διαθέσιμων αποτελεσμάτων της χρήσεως που έληξε την ημερομηνία αυτή, καθώς και το προσάρτημα.

**Ευθύνη Διοίκησης για τις Οικονομικές Καταστάσεις**

Η Διοίκηση της Τράπεζας είναι υπεύθυνη για την κατάρτιση και εύλογη παρουσίαση των οικονομικών καταστάσεων σύμφωνα με τα Λογιστικά Πρότυπα που προδιαγράφονται από την Ελληνική Νομοθεσία, όπως και για εκ νέου τις εσωτερικές δικλείδες που η διοίκηση καθορίζει ως απαραίτητες ώστε να καθίσταται δυνατή η κατάρτιση οικονομικών καταστάσεων απαλλαγμένων από ουσιώδη ανακρίβεια που οφείλονται είτε σε απάτη είτε σε λάθος.

**Ευθύνη Ελεγκτή**

Η δική μας ευθύνη είναι να εκφράσουμε γνώμη επί των οικονομικών καταστάσεων με βάση τον έλεγχό μας. Διενεργήσαμε τον έλεγχό μας σύμφωνα με τα Διεθνή Πρότυπα Ελέγχου. Τα πρότυπα αυτά απαιτούν να συμμορφωνόμαστε με κανόνες δεοντολογίας, καθώς και να σχεδιάζουμε και διενεργούμε τον έλεγχό με σκοπό την απόκτηση εύλογης διασφάλισης για το εάν οι οικονομικές καταστάσεις είναι απαλλαγμένες από ουσιώδη ανακρίβεια. Ο έλεγχος περιλαμβάνει τη διενέργεια διαδικασιών για την απόκτηση ελεγκτικών τεκμηρίων, σχετικά με τα ποσά και τις γνωστοποιήσεις στις οικονομικές καταστάσεις. Οι επιλεγόμενες διαδικασίες βασίζονται στην κρίση του ελεγκτή περιλαμβανομένης της εκτίμησης των κινδύνων ουσιώδους ανακρίβειας των οικονομικών καταστάσεων, που οφείλονται είτε σε απάτη είτε σε λάθος. Κατά τη διενέργεια αυτών των εκτιμήσεων κινδύνου, ο ελεγκτής εξετάζει τις εσωτερικές δικλείδες που σχετίζονται με την κατάρτιση και εύλογη παρουσίαση των οικονομικών καταστάσεων της εταιρείας, με σκοπό το σχεδιασμό ελεγκτικών διαδικασιών κατάλληλων για τις περιστάσεις και όχι με σκοπό την έκφραση γνώμης επί της αποτελεσματικότητας των εσωτερικών δικλείδων της εταιρείας. Ο έλεγχος περιλαμβάνει επίσης την αξιολόγηση της καταλληλότητας των λογιστικών αρχών και μεθόδων που χρησιμοποιήθηκαν και του εύλογου των εκτιμήσεων που έγιναν από τη διοίκηση, καθώς και αξιολόγηση της συνολικής παρουσίας των οικονομικών καταστάσεων. Πιστεύουμε ότι τα ελεγκτικά τεκμήρια που έχουμε συγκεντρώσει είναι επαρκή και κατάλληλα για τη θεμελίωση της ελεγκτικής μας γνώμης.

**Γνώμη**

Κατά τη γνώμη μας, οι ανωτέρω οικονομικές καταστάσεις παρουσιάζουν εύλογα, από κάθε ουσιώδη άποψη, την οικονομική θέση της εταιρείας κατά την 31 Δεκεμβρίου 2009 και τη χρηματοοικονομική της επίδοση για χρήση που έληξε την ημερομηνία αυτή σύμφωνα με τα Λογιστικά Πρότυπα που προδιαγράφονται από την Ελληνική Νομοθεσία.

*Αναφορά επί άλλων νομικών και κανονιστικών θεμάτων*

Αθήνα, 2 Φεβρουαρίου 2011  
Ο ΟΡΚΩΤΟΣ ΕΛΕΓΚΤΗΣ ΛΟΓΙΣΤΗΣ



**BDO Ορκωτοί Ελεγκτές ΑΕ**  
Ορκωτοί Ελεγκτές Λογιστές  
Πατησίων 81, 10434 ΑΘΗΝΑ  
Α.Μ. 111

**ΣΤΑΥΡΟΥΛΑ Π. ΜΠΟΥΡΙΚΟΥ**  
Α.Μ. ΣΟΕΛ 14041

## **Προς τους κ.κ. Συνεταίρους της Συνεταιριστικής Τράπεζας Ν. Έβρου Συν.Π.Ε.**

### **Έκθεση επί των Οικονομικών Καταστάσεων**

Ελέγξαμε τις ανωτέρω Αναμορφωμένες Οικονομικές Καταστάσεις της «Συνεταιριστικής Τράπεζας Ν. Έβρου Συν.Π.Ε.» (η Τράπεζα), που αποτελούνται από τον ισολογισμό της 31ης Δεκεμβρίου 2009, την κατάσταση αποτελεσμάτων, τις καταστάσεις μεταβολών των ιδίων κεφαλαίων και ταμειακών ροών και τον πίνακα διαθέσεως αποτελεσμάτων της χρήσεως που έληξε την ημερομηνία αυτή, καθώς και το προσάρτημα.

### **Ευθύνη Διοίκησης για τις Οικονομικές Καταστάσεις**

Η Διοίκηση της Τράπεζας είναι υπεύθυνη για την κατάρτιση και εύλογη παρουσίαση αυτών των οικονομικών καταστάσεων σύμφωνα με τα Λογιστικά Πρότυπα που προδιαγράφονται από την Ελληνική Νομοθεσία, όπως και για εκείνες τις εσωτερικές δικλείδες που η διοίκηση καθορίζει ως απαραίτητες ώστε να καθίσταται δυνατή η κατάρτιση οικονομικών καταστάσεων απαλλαγμένων από ουσιώδη ανακρίβεια που οφείλεται είτε σε απάτη είτε σε λάθος.

### **Ευθύνη Ελεγκτή**

Η δική μας ευθύνη είναι να εκφράσουμε γνώμη επί αυτών των οικονομικών καταστάσεων με βάση τον έλεγχό μας. Διενεργήσαμε τον έλεγχό μας σύμφωνα με τα Διεθνή Πρότυπα Ελέγχου. Τα πρότυπα αυτά απαιτούν να συμμορφωνόμαστε με κανόνες δεοντολογίας, καθώς και να σχεδιάζουμε και διενεργούμε τον έλεγχο με σκοπό την απόκτηση εύλογης διασφάλισης για το εάν οι οικονομικές καταστάσεις είναι απαλλαγμένες από ουσιώδη ανακρίβεια. Ο έλεγχος περιλαμβάνει τη διενέργεια διαδικασιών για την απόκτηση ελεγκτικών τεκμηρίων, σχετικά με τα ποσά και τις γνωστοποιήσεις στις οικονομικές καταστάσεις. Οι επιλεγόμενες διαδικασίες βασίζονται στην κρίση του ελεγκτή περιλαμβανομένης της εκτίμησης των κινδύνων ουσιώδους ανακρίβειας των οικονομικών καταστάσεων, που οφείλεται είτε σε απάτη είτε σε λάθος. Κατά τη διενέργεια αυτών των εκτιμήσεων κινδύνου, ο ελεγκτής εξετάζει τις εσωτερικές δικλείδες που σχετίζονται με την κατάρτιση και εύλογη παρουσίαση των οικονομικών καταστάσεων της εταιρείας, με σκοπό το σχεδιασμό ελεγκτικών διαδικασιών κατάλληλων για τις περιστάσεις και όχι με σκοπό την έκφραση γνώμης επί της αποτελεσματικότητας των εσωτερικών δικλείδων της εταιρείας. Ο έλεγχος περιλαμβάνει επίσης την αξιολόγηση της καταλληλότητας των λογιστικών αρχών και μεθόδων που χρησιμοποιήθηκαν και του εύλογου των εκτιμήσεων που έγιναν από τη διοίκηση, καθώς και αξιολόγηση της συνολικής παρουσίασης των οικονομικών καταστάσεων. Πιστεύουμε ότι τα ελεγκτικά τεκμήρια που έχουμε συγκεντρώσει είναι επαρκή και κατάλληλα για τη θεμελίωση της ελεγκτικής μας γνώμης.

### **Γνώμη**

Κατά τη γνώμη μας, οι ανωτέρω οικονομικές καταστάσεις παρουσιάζουν εύλογα, από κάθε ουσιώδη άποψη, την οικονομική θέση της εταιρείας κατά την 31 Δεκεμβρίου 2009 και τη χρηματοοικονομική της επίδοση για χρήση που έληξε την ημερομηνία αυτή σύμφωνα με τα Λογιστικά Πρότυπα που προδιαγράφονται από την Ελληνική Νομοθεσία.

Αναφορά επί άλλων νομικών και κανονιστικών θεμάτων

Επαληθεύσαμε τη συμφωνία και την αντιστοίχιση του περιεχομένου της Έκθεσης του Διοικητικού Συμβουλίου με τις ανωτέρω οικονομικές καταστάσεις, στα πλαίσια των οριζόμενων από τα άρθρα 43α και 37 του Κ.Ν. 2190/1920.

Αθήνα, 2 Φεβρουαρίου 2011  
Ο ΟΡΚΩΤΟΣ ΕΛΕΓΚΤΗΣ ΛΟΓΙΣΤΗΣ

ΣΤΑΥΡΟΥΛΑ Π. ΜΠΟΥΡΙΚΟΥ  
ΑΜ. ΣΟΕΛ 14041

**ΠΡΟΣΑΡΤΗΜΑ**  
**ΤΟΥ ΑΝΑΜΟΡΦΩΜΕΝΟΥ ΙΣΟΛΟΓΙΣΜΟΥ ΤΗΣ 31ης ΔΕΚΕΜΒΡΙΟΥ 2009**  
**(βάσει των διατάξεων του κωδικοπ. Ν.2190/1920 , όπως ισχύει )**

Σύμφωνα με τις διατάξεις του Κ.Ν.2190/1920 και ειδικότερα τις διατάξεις του άρθρου 43<sup>α</sup> και 129 , καθώς και τις διατάξεις και τα άρθρα που παραπέμπουν , παρέχουμε τις ακόλουθες πληροφορίες που αναφέρονται στη οικονομική κατάσταση της Τράπεζας της 31/12/2009 .

**I) ΠΛΗΡΟΦΟΡΙΕΣ ΣΧΕΤΙΚΕΣ ΜΕ ΤΗ ΣΥΝΝΟΜΗ ΚΑΤΑΡΤΙΣΗ ΚΑΙ ΔΟΜΗ ΤΩΝ ΟΙΚΟΝΟΜΙΚΩΝ ΚΑΤΑΣΤΑΣΕΩΝ**

α)Άρθρο 42 παρ.3 : Παρέκκλιση από τις σχετικές διατάξεις περί καταρτίσεως των ετησίων οικονομικών καταστάσεων , που κρίθηκε απαραίτητη για την εμφάνιση , με απόλυτη σαφήνεια , της πραγματικής εικόνας που απαιτεί η διάταξη της παρ.2 του άρθρου αυτού.

Δεν έγινε παρέκκλιση από τις σχετικές διατάξεις.

β)Άρθρο 42β παρ.1 : Παρέκκλιση από την αρχή του αμετάβλητου της δομής και μορφής εμφανίσεως του ισολογισμού και του λογαριασμού «αποτελέσματα χρήσεως».

Η δομή και η εμφάνιση του ισολογισμού για τη χρήση 2009, έγινε σύμφωνα με το Κλαδικό Λογιστικό Σχέδιο .

γ)Άρθρο 42β παρ.2 : Καταχώρηση στον προσιδιάζοντα λογαριασμό στοιχείου σχετιζόμενου με περισσότερους υποχρεωτικούς λογαριασμούς .

Δεν έγινε .

δ) Άρθρο 42β παρ.3 : Προσαρμογή στη δομή και τους τίτλους των λογαριασμών με αραβική αρίθμηση όταν η ειδική φύση της επιχείρησης το απαιτεί

Δεν υπήρξε τέτοια περίπτωση

ε)Άρθρο 42β παρ.4 : Συμπτύξεις λογαριασμών του ισολογισμού που αντιστοιχούν σε αραβικούς αριθμούς , για τις οποίες (συμπτύξεις) συντρέχουν οι προϋποθέσεις της διατάξεως αυτής.

Δεν έγινε .

στ)Άρθρο 42β παρ.5: Αναμορφώσεις κονδυλίων προηγούμενης χρήσεως για να καταστούν ομοειδή και συγκρίσιμα με τα αντίστοιχα κονδύλια της κλειόμενης χρήσεως.

**Δεν υπήρξε τέτοια περίπτωση.**

**II) ΠΛΗΡΟΦΟΡΙΑΚΑ ΣΤΟΙΧΕΙΑ ΜΕ ΤΗΝ ΑΠΟΤΙΜΗΣΗ ΠΕΡΙΟΥΣΙΑΚΩΝ ΣΤΟΙΧΕΙΩΝ**

α) Άρθρο 43 α παρ.1 : Μέθοδοι αποτιμήσεως των περιουσιακών στοιχείων και αποσβέσεων καθώς και των προβλέψεων για υποτιμήσεις .

α). Τα πάγια περιουσιακά στοιχεία αποτιμήθηκαν στην αξία κτήσης τους η οποία είναι προσαυξημένη με την αξία προσθηκών και βελτιώσεων και μειωμένη με τις προβλεπόμενες από τον Νόμο Αποσβέσεις.

β). Δεν υπήρχαν μετοχές την 31/12/2009

γ). Δεν έγινε πρόβλεψη για υποτίμηση στις συμμετοχές σε:  
Πανελλήνια Τράπεζα, Συν/κή Τράπεζα Λαμίας, Συν/κή Τράπεζα Λέσβου – Λήμνου και Συν/κή Ασφαλιστική. Έχει ληφθεί η χαμηλότερη τιμή μεταξύ κτήσεως και τρεχούσης.

β) Άρθρο 42ε παρ.14 : Ανάλυση του λογαριασμού «Προβλέψεις για κινδύνους και βάρη» .

Σχηματίστηκαν στην χρήση προβλέψεις για ενδεχόμενες ζημίες από επισφαλείς απαιτήσεις, σύμφωνα με τις φορολογικές διατάξεις € 616.693,68 και Ευρώ 26.774,13 για αποζημίωση προσωπικού λόγω εξόδου από την υπηρεσία.

γ)Άρθρο 43 α παρ.1-α : Βάσεις μετατροπής σε Ευρώ περιουσιακών στοιχείων εκφρασμένες σε ξένο νόμισμα (Ξ.Ν.) και λογιστικός χειρισμός των συναλλαγματικών διαφορών .

Δεν υπάρχουν .

δ)Άρθρο 43 παρ.9: Ανάλυση και επεξήγηση της γενομένης μέσα στη χρήση , με βάση ειδικό νόμο, αναπροσαρμογής της αξίας των παγίων περιουσιακών στοιχείων και παράθεση της κινήσεως του λογαριασμού «Διαφορές αναπροσαρμογής».

Δεν προέκυψε λόγος αναπροσαρμογής.

### III) ΠΛΗΡΟΦΟΡΙΕΣ ΓΙΑ ΟΡΙΣΜΕΝΕΣ ΘΕΣΕΙΣ ΣΤΟΝ ΙΣΟΛΟΓΙΣΜΟ

(Άρθρο 129 Ν.2190/1920 και παρ.4.1.502 άρθρου 1 του Π.Δ.384/31.12.92)

#### ΕΝΕΡΓΗΤΙΚΟ

##### ΘΕΣΗ 1

Ταμείο & Διαθέσιμα στην Κεντρική Τράπεζα

- α) Το υπόλοιπο του Ταμείου μας ανέρχεται σε € 656.217,07  
β) Τα υπόλοιπα των καταθέσεων στην Τράπεζα της Ελλάδος αναλύονται ως εξής:

- 1) Τ.Ε απαιτήσεις από καταθέσεις όψεως € 6.043.126,17  
2) Επιταγές πληρωτέες στο γραφείο συμψηφισμού € 725.433,89

##### ΘΕΣΗ 3

Απαιτήσεις κατά Πιστωτικών Ιδρυμάτων .

α)Οι απαιτήσεις μας κατά Πιστωτικών Ιδρυμάτων είναι πλήρως εξασφαλισμένες.

β)Τα υπόλοιπα καταθέσεων όψεως της Τράπεζάς μας ανέρχονται σε € 2.532.168,62

γ) Οι λοιπές απαιτήσεις ανέρχονται σε € 11.900.000,00 και αναλύονται ως εξής :

1) Καταθέσεις προθεσμίας σε πιστωτικά ιδρύματα εσωτερικού € 11.900.000,00

##### ΘΕΣΗ 4

Απαιτήσεις κατά πελατών .

α)Δεν υπάρχουν μειωμένης εξασφάλισης στοιχεία .

β) Οι χορηγήσεις μας σε πελάτες ανέρχονται σε € 42.794.234,71

γ) Οι δοσμένες εγγυήσεις) Οι ανέρχονται σε € 5.203,91

δ) Οι απαιτήσεις πελατών εκτός χορηγήσεων ανέρχονται σε € 19.557,44

ε ) Ταμείο Εγγύησης Καταθέσεων Πρόσθετο Κεφάλαιο € 456.176,00

στ ) Οι προβλέψεις επισφαλών απαιτήσεων ανέρχονται σε € 3.536.257,68

##### ΘΕΣΗ 6

Μετοχές και άλλοι τίτλοι μεταβλητής απόδοσης

Την 31/12/2009 δεν υπήρχαν μετοχές.

## ΘΕΣΗ 7

Συμμετοχές σε μη συνδεδεμένες επιχειρήσεις.

- Ποσό € 1.184.016,48 αφορά συμμετοχή μας στην Πανελλήνια Τράπεζα.
- Ποσό € 200,00 αφορά συμμετοχή μας στον Συνει/σμού Τεχνικών Έβρου.
- Ποσό € 3.202,00 αφορά την συμμετοχή μας στην Συνεταιριστική Ασφαλιστική.
- Ποσό € 99.990,00 αφορά συμμετοχή μας στη Συν/κή Τράπεζα Λαμίας.
- Ποσό € 50.000,00 αφορά συμμετοχή μας στη Συν/κή Τράπεζα Λέσβου – Λήμνου.

## ΘΕΣΗ 9

Άυλα πάγια στοιχεία

1) Έξοδα ιδρύσεως και πρώτης εγκατάστασης € 127.895,75.  
Τα αποσβεσμένα έξοδα ίδρυσης και πρώτης εγκατάστασης ανέρχονται σε € 127.895,67

2) Λοιπά άυλα στοιχεία € 1.215.649,30

Τα αποσβεσμένα λοιπά άυλα στοιχεία ανέρχονται σε € 545.754,45

## ΘΕΣΗ 10

Ενσώματα πάγια στοιχεία .

1) Οικόπεδο € 431.420,00

2) Κτίρια και εγκαταστάσεις κτιρίων

α) διαμέρισμα β1 τ.μ. 56,10 € 34.563,75

β) διαμέρισμα β2 τ.μ. 93,12 € 54.786,25

γ) διαμέρισμα β3 τ.μ. 136,99 € 88.846,25

δ) Κατάστημα αποτελούμενο από υπόγειο, ισόγειο, και Α' όροφο αξίας € 768.580,00

ε) Κτίρια και εγκαταστάσεις σε κτίρια τρίτων € 155.520,74.  
Τα αποσβεσμένα κτίρια & εγκαταστάσεις σε κτίρια τρίτων ανέρχονται σε € 212.267,11

2) Μηχανολογικός εξοπλισμός € 21.746,87

Ο αποσβεσμένος μηχανολογικός εξοπλισμός ανέρχεται σε € 21.746,86

3) Έπιπλα € 77.670,50

Τα αποσβεσμένα έπιπλα ανέρχονται σε € 69.549,51.

4) Σκεύη € 1.551,85

Τα αποσβεσμένα σκεύη ανέρχονται σε € 1.551,74

5) Μηχανές γραφείου € 68.461,83

Οι αποσβεσμένες μηχανές γραφείου ανέρχονται σε € 56.059,09.

6) Ηλεκτρονικοί υπολογιστές και συγκρ/τα

€ 411.836,11

Οι αποσβεσμένοι Ηλεκτρονικοί υπολογιστές ανέρχονται σε € 366.083,08



7) Τηλεπικοινωνίες € 18.058,37  
Ο αποσβεσμένος εξοπλισμός τηλεπικοινωνιών  
ανέρχεται σε € 16.595,06

8) Λοιπός εξοπλισμός € 38.551,56.  
Ο αποσβεσμένος λοιπός εξοπλισμός ανέρχεται σε €  
31.105,75.

### ΘΕΣΗ 13

Λοιπά στοιχεία Ενεργητικού

Το συνολικό ποσό των € 692.640,63  
αναλύεται ως ακολούθως:

1) Προκαταβολές Μισθοδοσίας Προσωπικού  
€ 20.782,00.  
2) Προκαταβολή Φόρου Εισοδήματος € 147.617,42.  
3) Λοιποί χρεωστικοί λογαριασμοί  
€ 222.551,26.  
4) Λογ/σμοί  
διαχειρίσεως προκαταβολών € 4.946,68

**5) Απαιτήσεις από Ελληνικό Δημόσιο €  
10.065,60**

6) Περιουσιακά στοιχεία από πλειστηριασμό -Κτίρια  
€337.710,93 Κατάστημα στην  
Αλεξ/πολη € 237,710,93  
Κατάστημα στην Αλεξ/πολη € 100.000,00  
- Έξοδα κτίσεως ακινήτων € 62.004,75  
Μείον Αποσβεσμένα κτίρια από πλειστηριασμό €  
113.038,01

### ΘΕΣΗ 15

Προπληρωμένα έξοδα και έσοδα εισπρακτέα

Οι μεταβατικοί λογαριασμοί Ενεργητικού ανέρχονται σε €  
197.489,03 και αναλύονται ως εξής :

1) Εισπραττόμενοι τόκοι Προθεσμιακών καταθέσεων  
Πανελληνίας Τράπεζας € 27.861,11  
Τράπεζα Αττικής € 18.284,44  
2) Δεδουλευμένοι τόκοι χορηγήσεων  
€ 135.630,60

3) Έσοδα χρήσης εισπρακτέα € 12.237,44

α) Προμήθεια ΣΥΝ/ΚΗ ΑΣΦΑΛΙΣΤΙΚΗ  
€ 5.275,96

β) Τόκοι Τ.Ε. € 645,52

γ) Προμήθεια διάθεσης τελών κυκλοφορίας  
€ 3.108,00

δ) Χαρτόσημο ενοικίου καταστ. € 2.641,12

ε) Προμήθεια καρτών VISA- MASTER  
€ 566,84

4) Έξοδα επομένων χρήσεων € 3.475,44

## II ΠΑΘΗΤΙΚΟ

### ΘΕΣΗ 2

Υποχρεώσεις προς πελάτες .

Οι συνολικές υποχρεώσεις προς Πελάτες ανέρχονται σε €  
51.796.100,56 των οποίων:

α) Οι Καταθέσεις είναι € 51.517.163,92 με την παρακάτω κατανομή :

Όψεως	5.731.586,23
Ταμιευτηρίου	12.582.249,09
Προθεσμίας	<u>33.203.328,60</u>
Σύνολο	<u>51.517.163,92</u>

β) Οι λοιπές υποχρεώσεις ανέρχονται σε € 278.936,64

#### ΘΕΣΗ 4

Λοιπά στοιχεία παθητικού .

Τα λοιπά στοιχεία παθητικού ανέρχονται σε € 1.035.168,05 και αναλύονται ως εξής:

α) Υποχρεώσεις από φόρους-τέλη  
€ 318.797,30

β) Ασφαλιστικοί Οργανισμοί	€ 47.435,42
γ) Λοιπές υποχρεώσεις	€ 124.933,70
δ) Μερίσματα πληρωτέα	€ 318.426,90
ε) Ασφαλιστικές Εταιρίες	€ 10.228,06
στ) Τέλη Κυκλοφορίας	€ 165.729,00
ζ) Προμηθευτές	€ 49.617,67

#### ΘΕΣΗ 5

Προεισπραγμένα έσοδα & έξοδα πληρωτέα

Οι Μεταβατικοί λογαριασμοί ανέρχονται σε € 192.000,42 και αναλύονται σε :

ΔΕΗ	€ 1.465,00
ΟΤΕ	€ 2.162,00
ΥΔΡΕΥΣΗ	€ 75,00
Β' Δόση εισφορ. ΤΕΚ 2008	€ 30.186,00
Εισφορά Τ.Ε Ν. 128	€ 16.173,88
τόκοι πληρωτέοι	€ 140.029,04
Έξοδα Γραφ. Συμψηφ. Τ.Ε.	€ 1.909,50

#### ΘΕΣΗ 6

Προβλέψεις για κινδύνους και βάρη.

Προβλέψεις για συντάξεις προσωπικού λόγω εξόδου από την υπηρεσία. Ευρώ 204.064,00 και προβλέψεις για διαφορές φορολογικού ελέγχου Ευρώ 69.436,91.

#### IV) ΠΛΗΡΟΦΟΡΙΕΣ ΓΙΑ ΤΑ ΑΠΟΤΕΛΕΣΜΑΤΑ ΧΡΗΣΕΩΣ

Άρθρο 129 παρ.4 Ν.2190/1920 και παρ.4.1.504

Άρθρο 1 του Π.Δ.384/31.12.92.

Όπως αυτά εμφανίζονται στις οικονομικές καταστάσεις.

#### V) ΠΛΗΡΟΦΟΡΙΕΣ ΓΙΑ ΤΟ ΠΡΟΣΩΠΙΚΟ

Άρθρο 43 α παρ.1-8 : Μέσος όρος του απασχοληθέντος κατά τη διάρκεια της χρήσεως προσωπικού και κατηγορίες αυτού:

α) Η επιβάρυνση της Τράπεζας για μισθούς και ημερομίσθιά του πάσης φύσεως προσωπικού ανήλθε σε € 817.438,43.

β) Επιβαρύνσεις κοινωνικής φύσεως προσωπικού € 210.203,87.

γ) Παρεπόμενες παροχές προσωπικού € 10.153,90

δ) Το προσωπικό κατά το έτος 2009 έχει ως εξής:

	Λογιστικοί Ταμιακοί	Επιστημονικό Προσωπικό	Διευθυντές Προϊστάμενοι	Σύνολο
Υπηρετούντες 1/1/2009	14	3	10	27
Προσλήψεις έτους 2009	0	-	0	0
Αποχωρήσεις κατά την διάρκεια του έτους	0	-	0	0
Σύνολο	14	3	10	27

#### VI) ΠΛΗΡΟΦΟΡΙΕΣ ΓΙΑ ΕΙΔΙΚΑ ΘΕΜΑΤΑ

##### Άρθρο 1 του Π.Δ. 384/31.12.92

- α) Άρθρο 129 παρ.3δ: Στοιχεία του ενεργητικού που έχουν δοθεί ως εγγύηση ιδίων υποχρεώσεων ή υποχρεώσεων τρίτων . Δεν υπάρχουν .
- β) Άρθρο 129 παρ.7ζ: Συνολικό ποσό στοιχείων ενεργητικού και σύνολο στοιχείων παθητικού που εκφράζονται σε ξένο νόμισμα αφού μετατραπούν σε Ευρώ . Δεν υπάρχει .
- γ) Άρθρο 129 παρ.7 η : Προθεσμιακές εργασίες που εξακολουθούν να είναι σε εκκρεμότητα κατά την ημέρα κλεισίματος του ισολογισμού . Δεν υπάρχουν .
- δ) Άρθρο 129 παρ.7στ: Το γεγονός ότι το ίδρυμα παρέχει σε τρίτους υπηρεσίες διαχείρισης και εκπροσωπήσεως , εφόσον οι δραστηριότητες αυτές κατέχουν σημαντική έκταση σε σχέση με το σύνολο των δραστηριοτήτων του ιδρύματος . Οι δραστηριότητες αυτές της Τράπεζας δεν κατέχουν σημαντική έκταση σε σχέση με το σύνολο των δραστηριοτήτων της.

Κατά το έτος 2009 η Συνεταιριστική Τράπεζα Έβρου, εφάρμοσε όλες τις οδηγίες της Τράπεζας της Ελλάδος σχετικά με τη διαχείριση των κινδύνων και πιο συγκεκριμένα τους κανόνες της Βασιλείας II. Πιο συγκεκριμένα, υπολόγισε κεφαλαιακές απαιτήσεις για τους κινδύνους του Πυλώνα I ( Πιστωτικό, Λειτουργικό ) εκτός του κινδύνου Αγοράς, στον οποίο δεν είναι εκτεθειμένη. Επίσης, προχώρησε στην αναγνώριση των υπολοίπων κινδύνων, στους οποίους εκτίθεται και εντός του 2010 ολοκληρώνεται η διαδικασία Αξιολόγησης Επάρκειας Εσωτερικού Κεφαλαίου ( ΔΑΕΕΚ ), με τον υπολογισμό του Εσωτερικού Κεφαλαίου της Τράπεζας ( Πυλώνας II ) .

Τέλος στα πλαίσια του Πυλώνα III, δημοσιοποίησε τα απαιτούμενα στοιχεία σχετικά με τη διαχείριση κινδύνων και την κεφαλαιακή επάρκειά της .

Η Μονάδα Εσωτερικού Ελέγχου, η Μονάδα Κανονιστικής Συμμόρφωσης και η Μονάδα Διαχείρισης Κινδύνων εργάζονται σε εφαρμογή των ως άνω κανόνων και αναφέρονται στην εποπτική αρχή σε τακτική βάση.

#### VII) ΕΓΚΡΙΣΗ ΚΑΙ ΕΛΕΓΧΟΣ ΤΟΥ ΠΡΟΣΑΡΤΗΜΑΤΟΣ

Αλεξανδρούπολη, 26 Ιανουαρίου 2011

Ο Πρόεδρος του Δ.Σ	Ο Αντιπρόεδρος	Ο Γ. Διευθυντής	Η Προϊσταμένη Λογιστηρίου
N. I. ΝΤΟΥΜΑΝΙΔΗΣ ΑΔΤ ΑΕ 418200	Χ. Α. ΤΟΨΙΔΗΣ ΑΔΤ Ξ 792114	Α. Δ. ΑΠΟΣΤΟΛΙΔΗΣ ΑΔΤ Ι 668211	Σ. Β. ΤΡΙΑΝΤΑΦΥΛΛΙΔΟΥ ΑΔΤ ΑΖ 417362

ΠΙΝΑΚΑΣ ΜΕΤΑΒΟΛΩΝ ΠΑΓΙΩΝ ΣΤΟΙΧΕΙΩΝ 31/12/2009

Κ.Α.	ΠΕΡΙΓΡΑΦΗ ΛΟΓΑΡΙΑΣΜΟΥ	ΑΞΙΕΣ ΚΤΗΣΕΩΣ Η ΑΝΑΠΡΟΣΑΡΜΟΓΗΣ			ΑΠΟΣΒΕΣΕΙΣ			ΑΝΑΠΟΣΒΕΣΤΗ ΑΞΙΑ	
		ΥΠΟΛΟΙΠΟ 31/12/2008	ΠΡΟΣΘΗΚΕΣ 2009	ΥΠΟΛΟΙΠΟ 31/12/2009	ΥΠΟΛΟΙΠΟ 31/12/2008	ΠΡΟΣΘΗΚΕΣ 2009	ΥΠΟΛΟΙΠΟ 31/12/2009	ΕΝΑΡΞΗΣ	ΛΗΞΗΣ
10.	ΓΗΠΕΔΑ - ΟΙΚΟΠΕΔΑ	431.420,00	0,00	431.420,00				431.420,00	431.420,00
11.	ΚΤΙΡΙΑ - ΚΤΙΡΙΑΚΕΣ ΕΓΚΑΤ/ΣΕΙΣ	2.102.296,99	0,00	2.102.296,99	115.950,07	96.317,04	212.267,11	1.986.346,92	1.890.029,88
12.	ΜΗΧ/ΤΑ - ΜΗΧ/ΚΕΣ ΕΓΚΑΤ/ΣΕΙΣ	21.746,87	0,00	21.746,87	21.746,86	0,00	21.746,86	0,01	0,01
14.	ΕΠΙΠΛΑ & ΛΟΙΠΟΣ ΕΞΟΠΛΙΣΜΟΣ ΑΣΩΜ.ΑΚΙΝ.& ΕΞΟΔΑ	593.400,42	22.729,80	616.130,22	489.719,56	51.224,67	540.944,23	103.680,86	75.185,99
16.	ΠΟΛ.ΑΠΟΣΒ.	1.335.369,37	8.175,68	1.343.545,05	534.348,33	139.301,79	673.650,12	801.021,04	669.894,93
29.	ΚΤΙΡΙΑ ΑΠΟ ΠΛΕΙΣΤΗΡΙΑΣΜΟ	266.716,68	132.999,00	399.715,68	94.714,71	18.323,30	113.038,01	172.001,97	286.677,67
	<b>ΣΥΝΟΛΟ</b>	<b>4.750.950,33</b>	<b>163.904,48</b>	<b>4.914.854,81</b>	<b>1.256.479,53</b>	<b>305.166,80</b>	<b>1.561.646,33</b>	<b>3.494.470,80</b>	<b>3.353.208,48</b>

<b>B. ΠΙΝΑΚΑΣ ΤΑΜΕΙΑΚΩΝ ΡΟΩΝ</b>	<b>ΧΡΗΣΗ 2009</b>
<b>Λειτουργικές δραστηριότητες</b>	
<b>Αποτελέσματα χρήσης προ φόρων</b>	<b>634.326,63</b>
<i>Πλέον/(μείον) προσαρμογές για:</i>	
Αποσβέσεις Ενσώματων & Αύλων παγίων στοιχείων	305.166,80
Προβλέψεις για επισφαλείς πελάτες	616.693,68
Λοιπές Προσαρμογές	
(Κερδη)/Ζημιες από επενδυτικές δραστηριότητες	0,00
(Κερδη)/Ζημιες από χρηματοδοτικές δραστηριότητες	0,00
Λοιπές προβλέψεις	26.774,13
	<b>1.582.961,24</b>
<i>Καθαρή (αύξηση) μείωση στοιχείων Ενεργητικού που σχετίζονται με λειτουργικές δραστηριότητες</i>	
Αξιογράφων χαρτοφυλακίου συναλλαγών	
Αύξηση Χορηγήσεων & Λοιπών απαιτήσεων κατά Πελατών	(4.393.254,87)
Μείωση/(Αύξηση) λοιπών στοιχείων Ενεργητικού	(128.970,78)
<i>Καθαρή αύξηση (μείωση) στοιχείων Υποχρεώσεων που σχετίζονται με λειτουργικές δραστηριότητες</i>	
Υποχρεώσεων προς πιστωτικά Ιδρύματα	0,00
Αύξηση καταθέσεων πελατών	10.867.648,84
Λοιπών Υποχρεώσεων	437.805,67
<b>Καθαρες ταμειακες ροές από λειτουργικές δραστηριότητες πριν από φόρους</b>	<b><u>8.366.190,10</u></b>
Πληρωθέντες φόροι εισοδήματος και λοιποί φόροι	(71.798,90)
<b>Καθαρες ταμειακες ροές από λειτουργικές δραστηριότητες (α)</b>	<b><u>8.294.391,20</u></b>
	-
<b>Επενδυτικές δραστηριότητες</b>	
Αύξηση επενδύσεων σε συμμετοχές	(149.990,00)
Αγορές Ενσώματων & Αύλων παγίων	(30.905,48)
Πωλήσεις παγίων	0,00
Μείωση/(Αύξηση) επενδύσεων σε χρεόγραφα & άλλους τίτλους μεταβλητής απόδοσης	0,00
<b>Καθαρές ταμειακές ροές από επενδυτικές δραστηριότητες (β)</b>	<b><u>(180.895,48)</u></b>
-	-
<b>Χρηματοδοτικές δραστηριότητες</b>	
Αύξηση Συνεταιριστικού κεφαλαίου	1.798.607,92
Πληρωθέντα μερίσματα	0,00
Έκδοση Δανείων	0,00
Αποπληρωμή Δανείων	0,00
<b>Καθαρες ταμειακες ροές από χρηματοδοτικές δραστηριότητες (γ)</b>	<b><u>1.798.607,92</u></b>
<b>Καθαρή αύξηση / (μείωση) στα ταμειακά διαθέσιμα και ισοδύναμα περιόδου (α)+(β)+(γ)</b>	<b>9.912.103,64</b>
<b>Ταμειακά διαθέσιμα και ισοδύναμα ενάρξεως περιόδου</b>	<b>10.493.974,33</b>
<b>Ταμειακά διαθέσιμα και ισοδύναμα λήξεως περιόδου</b>	<b>20.406.077,97</b>
<b>Διαφορά</b>	<b>0,00</b>

**Γ. ΠΙΝΑΚΑΣ ΜΕΤΑΒΟΛΗΣ ΙΔΙΩΝ ΚΕΦΑΛΑΙΩΝ ΧΡΗΣΕΩΝ 2008-2009**

(Ποσά σε ευρώ)	Εταρικό Κεφάλαιο	Διαφορά από έκδοση μεριδίων υπέρ το άρτιο	Αποθεματικά	Διαφορές Αναπροσαρμογής	Αποτελέσματα εις νέο	Σύνολο
<b>Υπόλοιπα 31.12.2008</b>	<b>5.442.655,89</b>	<b>2.230.375,99</b>	<b>2.681.326,32</b>	<b>77.752,23</b>	<b>(221.867,39)</b>	<b>10.210.243,04</b>
<b>Μεταβολές ιδίων κεφαλαίων στη χρήση 2009</b>						
Αύξηση Συνεταιριστικού κεφαλαίου	869.081,79	929.526,13				1.798.607,92
Κέρδη χρήσεως					634.326,63	634.326,63
Φόρος εισοδήματος & Διαφορές φορολογικού ελέγχου					(184.636,73)	(184.636,73)
Σχηματισμός Αποθεματικών Χρήσης			158.298,92		(158.298,92)	0,00
Προτεινόμενα μερίσματα					(316.249,50)	(316.249,50)
<b>Υπόλοιπα 31.12.2009</b>	<b>6.311.737,68</b>	<b>3.159.902,12</b>	<b>2.839.625,24</b>	<b>77.752,23</b>	<b>(246.725,91)</b>	<b>12.142.291,36</b>

**ΣΥΝΕΤΑΙΡΙΣΤΙΚΗ ΤΡΑΠΕΖΑ Ν. ΕΒΡΟΥ ΣΥΝ.Π.Ε.**  
**Α.Φ.Μ. 096202324**  
**ΑΝΑΜΟΡΦΩΜΕΝΟΣ ΠΡΩΤΩΡΙΝΟΣ ΙΣΟΛΟΓΙΣΜΟΣ 31ης ΑΥΓΟΥΣΤΟΥ 2010**  
**ΠΕΡΙΟΔΟΣ ( 1η ΙΑΝΟΥΑΡΙΟΥ - 31η ΑΥΓΟΥΣΤΟΥ 2010)**  
**( ΠΟΣΑ ΣΕ ΕΥΡΩ )**

ΕΝΕΡΓΗΤΙΚΟ	ΥΠΟΛΟΙΠΑ 31/08/2010	ΠΑΘΗΤΙΚΟ
1. Ταμείο και διαθέσιμα στην Κεντρική Τράπεζα	3.028.629,09	2. Υποχρεώσεις προς Πελάτες
3. Απαιτήσεις κατά Πιστωτικών Ιδρυμάτων		α. Καταθέσεις
α. Όψεως	2.141.318,55	β. Άλλες υποχρεώσεις
β. Λοιπές απαιτήσεις	<u>6.000.000,00</u>	β. Όψεως
4. Απαιτήσεις κατά Πελατών	47.639.116,04	4. Λοιπά στοιχεία Παθητικού
Μείον προβλέψεις επισφάλων απαιτήσεων	<u>3.829.110,32</u>	5. Προεπιπραγμένα έσοδα & έξοδα πληρωτέα
7. Συμμετοχές σε μη συνδεδεμένες επιχειρήσεις	1.337.873,48	6. Προβλέψεις για κινδύνους και βάρη
9. Άυλα πάγια στοιχεία	569.264,55	α. Προβλέψεις για συντάξεις προσ/κού
α. Έξοδα ίδρυσης & πρώτης εγκατάστασης	127.895,75	β. Προβλέψεις για διαφ.φορολ.ελέγχου
γ. Λοιπά άυλα στοιχεία	1.201.675,49	9. Εταιρικό Κεφάλαιο
Μείον: Αποσβέσεις άυλων παγίων στοιχείων	<u>760.306,69</u>	Καταβληθέν Μερ.129.048 χ 48,91
10. Ενσώματα Πάγια στοιχεία		10. Διαφορά από έκδοση μεριδίων υπέρ το άρτιο
α. Γήπεδα - Οικόπεδα	431.420,00	11. Αποθεματικά
β. Κτίρια & Εγκαταστάσεις κτιρίων	2.144.919,24	α. Τακτικό αποθεματικό
Μείον: Αποσβέσεις κτιρίων & εγκατ/σεων κτιρίων	<u>278.751,65</u>	β. Έκτακτο αποθεματικό
15. Προπληρωμένα έξοδα & έσοδα εισπρακτέα	634.734,27	γ. Αποθεματικά χρεωγράφων
Μείον : Αποσβέσεις επίπλων, ηλεκτρικού & λοιπού εξοπλισμού	<u>564.892,51</u>	12. Διαφορές αναπροσαρμογής αξίας περιουσιακών στοιχείων
δ. Λοιπά ενσώματα πάγια στοιχεία	21.746,87	13. Αποτελέσματα εις νέο
Μείον : Αποσβέσεις λοιπών ενσώματων παγίων	<u>21.746,86</u>	
13. Λοιπά στοιχεία ενεργητικού	1.064.931,35	ΣΥΝΟΛΟ ΠΑΘΗΤΙΚΟΥ
ΣΥΝΟΛΟ ΕΝΕΡΓΗΤΙΚΟΥ	<u>60.982.459,55</u>	
<b>ΛΟΓΑΡΙΑΣΜΟΙ ΕΚΤΟΣ ΙΣΟΛΟΓΙΣΜΟΥ</b>		
1. Ενδεχόμενες υποχρεώσεις		
β. Από εγγυήσεις και υπέγγυα υπέρ τρίτων στοιχείων Ενεργητικού	9.109.402,29	
3. Λοιποί Λογαριασμοί Τάξεως		
α. Δικαιούχοι αλλοτρίων περιουσιακών στοιχείων	24.980,65	
γ. Πιστωτικοί λογαριασμοί πληροφοριών	<u>43.112.271,09</u>	
ΣΥΝΟΛΟ ΛΟΓΑΡΙΑΣΜΩΝ ΤΑΞΕΩΣ	<u>52.246.654,03</u>	

**ΚΑΤΑΣΤΑΣΗ ΑΠΟΤΕΛΕΣΜΑΤΩΝ ΠΕΡΙΟΔΟΥ 1/1/2010 - 31/08/2010**

1. Τόκοι και εξομοιούμενα έσοδα	2.822.277,94	
- Λοιποί Τόκοι και εξομοιούμενα έσοδα	145.193,72	
Μείον :		
2. Τόκοι και εξομοιούμενα έξοδα	<u>997.449,19</u>	
Πλέον	1.824.828,75	
3. Έσοδα από τίτλους	<u>1.824.828,75</u>	
Πλέον		
4. Έσοδα Προμηθειών	199.980,28	
Μείον	2.024.809,03	
5. Έξοδα Προμηθειών	<u>3.479,66</u>	
Πλέον	2.021.329,37	
7. Λοιπά έσοδα εκμεταλλεύσεως	<u>121.095,51</u>	
Μείον	2.142.424,88	
8. Γενικά έξοδα Διοικήσεως		
α. Δαπάνες προσωπικού		
- Μισθοί & Ημερομίσθια	589.044,31	
- Επιβαρύνσεις κοινωνικής φύσεως & συντάξεων	145.193,72	
- Λοιπές Επιβαρύνσεις	<u>12.567,87</u>	746.805,90
β. Άλλα έξοδα Διοικήσεως		
- Φόροι τέλη	24.190,30	
- Αμοιβές τρίτων	31.692,00	
- Λοιπά	<u>286.905,16</u>	342.787,46
Μείον	1.052.831,52	
9. Αποσβέσεις παγίων στοιχείων	195.411,11	
10. Λοιπά έξοδα εκμετάλλευσής	<u>14.192,26</u>	
11+12 Διαφορές προσαρμογής αξίας απαιτήσεων και προβλέψεις για ενδεχόμενες υποχρεώσεις	314.414,64	
Πλέον	528.813,51	
15. Έκτακτα έσοδα	0,00	
Μείον		
16. Έκτακτα έξοδα	0,00	
Πρόβλεψη Αποζημ. Προσωπικού	<u>10.781,21</u>	10.781,21
18. Αποτελέσματα χρήσεως ( προ φόρου εισοδήματος)	<u>518.032,30</u>	
Μείον:		
Πρόβλεψη Διαφοράς φορολ.ελέγχου	23.145,64	
Φόρος Εισοδήματος Περιόδου	<u>126.915,24</u>	
Κέρδη προς Διάθεση	<u>367.971,42</u>	
ΑΛΕΞΑΝΔΡΟΥΠΟΛΗ 1 ΟΚΤΩΒΡΙΟΥ 2010		
Ο ΠΡΟΕΔΡΟΣ ΤΟΥ Δ.Σ.	Ο ΑΝΤΙΠΡΟΕΔΡΟΣ ΤΟΥ Δ.Σ.	Ο Γ. ΔΙΕΥΘΥΝΤΗΣ
ΝΙΚΟΛΑΟΣ Ι. ΝΤΟΥΜΑΝΙΔΗΣ ΑΔΤ ΑΕ 418200	ΧΡΙΣΤΟΔΟΥΛΟΣ Α. ΤΟΨΙΔΗΣ ΑΔΤ Ξ 792114	ΑΛΕΞΙΟΣ Δ. ΑΠΟΣΤΟΛΙΔΗΣ ΑΔΤ Ι 668211

**Προς τους κ.κ. Συνεταίρους της Συνεταιριστικής Τράπεζας Ν. Έβρου Συν.Π.Ε.**

**Έκθεση επί των Οικονομικών Καταστάσεων**

Ελέγξαμε τις ανωτέρω Αναμορφωμένες Οικονομικές Καταστάσεις της «Συνεταιριστικής Τράπεζας Ν. Έβρου Συν.Π.Ε.» (η Τράπεζα), που αποτελούνται από τον ισολογισμό και τον πρωτόρινο ισολογισμό, μεταβολών των ιδίων κεφαλαίων και ταμειακών ροών της περιόδου που έληξε την ημερομηνία αυτή.

**Ευθύνη Διοίκησης για τις Οικονομικές Καταστάσεις**

Η Διοίκηση της Τράπεζας είναι υπεύθυνη για την κατάρτιση και εύλογη παρουσίαση αυτών των οικονομικών καταστάσεων σύμφωνα με τα Λογιστικά Πρότυπα που έχουν υιοθετήσει. Οι επεξεργασμένες διαδικασίες βασίζονται στην κρίση του ελεγκτή περιλαμβανομένης της εκτίμησης των κινδύνων ουσιαστικής ανακρίβειας των οικονομικών καταστάσεων που οφείλεται είτε σε αατή είτε σε λάθος.

**Ευθύνη Ελεγκτή**

Η δική μας ευθύνη είναι να εκφράσουμε γνώμη επί αυτών των οικονομικών καταστάσεων με βάση τον έλεγχό μας. Διενεργήσαμε τον έλεγχό μας σύμφωνα με τα Διεθνή Πρότυπα Ελεγκτικής Πρακτικής, τα οποία απαιτούν να συμμορφωνόμαστε με κανόνες δεοντολογίας, καθώς και να σχεδιάζουμε και διενεργούμε τον έλεγχό με σκοπό την απόκτηση εύλογης διασφάλισης σχετικά με την ουσιαστική ανακρίβεια των οικονομικών καταστάσεων. Ο έλεγχος περιλαμβάνει τη διενέργεια διαδικασιών για την απόκτηση ελεγκτικών τεκμηρίων, σχετικά με τα ποσά και τις πληροφορίες που χρησιμοποιούνται. Η έμφαση δίνεται σε αατή είτε σε λάθος. Κατά τη διενέργεια αυτών των εκτιμήσεων κινδύνου, ο ελεγκτής εξετάζει τις εσωτερικές διαδικασίες που σχετίζονται με την κατάρτιση και εύλογη παρουσίαση των οικονομικών καταστάσεων της εταιρείας, με σκοπό το σχεδιασμό ελεγκτικών διαδικασιών κατάλληλων για τις περιστάσεις και όχι με σκοπό την έκφραση γνώμης επί της ουσιαστικής ανακρίβειας των οικονομικών καταστάσεων. Ο έλεγχος περιλαμβάνει επίσης την αξιολόγηση της καταλληλότητας των λογιστικών αρχών και μεθόδων που χρησιμοποιήθηκαν και του εύρους της διοίκησης, καθώς και αξιολόγηση της συνολικής παρουσίας των οικονομικών καταστάσεων. Πιστεύουμε ότι τα ελεγκτικά τεκμήρια που έχουμε συγκεντρώσει είναι επαρκή για να εκφράσουμε γνώμη.

**Γνώμη**

Κατά τη γνώμη μας, οι ανωτέρω οικονομικές καταστάσεις παρουσιάζουν εύλογα, από κάθε ουσιαστική άποψη, την οικονομική θέση της εταιρείας κατά την 31 Αυγούστου 2010.



**BDO** Ορκωτοί Ελεγκτές ΑΕ  
 Ορκωτοί Ελεγκτές Λογιστές  
 Πατησίων 81, 10434 ΑΘΗΝΑ  
 Α.Μ. 111

Αθήνα, 7 Οκτωβρίου 2010  
**Ο ΟΡΚΩΤΟΣ ΕΛΕΓΚΤΗΣ ΛΟΓΙΣΤΗΣ**

**ΣΤΑΥΡΟΥΛΑ Π. ΜΠΟΥΡΟΥ**  
 ΑΜ. ΣΟΕΛ 14041

**ΣΥΝΕΤΑΙΡΙΣΤΙΚΗ ΤΡΑΠΕΖΑ Ν. ΕΒΡΟΥ ΣΥΝ.Π.Ε.**  
**Α.Φ.Μ. 096202324**  
**ΑΝΑΜΟΡΦΩΜΕΝΟΣ ΠΡΟΩΡΡΙΝΟΣ ΙΣΟΛΟΓΙΣΜΟΣ 31ης ΑΥΓΟΥΣΤΟΥ 2010**  
**ΠΕΡΙΟΔΟΣ ( 1η ΙΑΝΟΥΑΡΙΟΥ - 31η ΑΥΓΟΥΣΤΟΥ 2010)**  
**( ΠΟΣΑ ΣΕ ΕΥΡΩ )**

ΕΝΕΡΓΗΤΙΚΟ	ΥΠΟΛΟΙΠΑ 31/08/2010	ΠΑΘΗΤΙΚΟ	ΥΠΟΛΟΙΠΑ 31/08/2010
1. Ταμείο και διαθέσιμα στην Κεντρική Τράπεζα		2. Υποχρεώσεις προς Πελάτες	47.694.058,57
3. Απαιτήσεις κατά Πιστωτικών Ιδρυμάτων		α. Καταθέσεις	47.201.174,11
α. Όψεως	2.141.318,55	β. Άλλες υποχρεώσεις	0,00
β. Λοιπές απαιτήσεις	6.000.000,00	β. Όψεως	492.884,46
4. Απαιτήσεις κατά Πελατών	47.639.116,04	4. Λοιπά στοιχεία Παθητικού	382.162,88
Μείον προβλέψεις επισφαλών απαιτήσεων	3.829.110,32	43.810.005,72	
7. Συμμετοχές σε μη συνδεδεμένες επιχειρήσεις	1.337.873,48	5. Προεπιπροσβληθέντα έσοδα & έξοδα πληρωτέα	215.010,71
9. Άυλα πάγια στοιχεία	569.264,55	6. Προβλέψεις για κινδύνους και βάρη	
α. Έξοδα ίδρυσης & πρώτης εγκατάστασης	127.895,75	α. Προβλέψεις για συντάξεις προσ/κού	236.407,21
γ. Λοιπά άυλα στοιχεία	1.201.675,49	β. Προβλέψεις για διαφ. φορολ. ελέγχου	92.582,55
Μείον: Αποσβέσεις άυλων πάγιων στοιχείων	760.306,69	9. Εταιρικό Κεφάλαιο	6.237.883,58
10. Ενόσματα Πάγια στοιχεία		Καταβεβλημένο Μερ. 129.048 χ 48,91	
α. Γήπεδα - Οικόπεδα		10. Διαφορά από έκδοση μεριδίων υπέρ το άρτιο	3.085.731,07
β. Κτίρια & Εγκαταστάσεις κτιρίων	2.144.919,24	11. Αποθεματικά	
Μείον: Αποσβέσεις κτιρίων & εγκατ./σεων κτιρίων	278.751,65	α. Τακτικό αποθεματικό	356.696,63
γ. Έπιπλα, ηλεκτρονικός & λοιπός εξοπλισμός	634.734,27	β. Έκτακτα αποθεματικά	2.009.531,79
Μείον : Αποσβέσεις επίπλων, ηλεκτρικού & λοιπού εξοπλισμού	564.892,51	γ. Αποθεματικά χρεωγράφων	473.396,82
δ. Λοιπά εννόματα πάγια στοιχεία	21.746,87	12. Διαφορές αναπροσαρμογής αξίας περιουσιακών στοιχείων	77.752,23
Μείον : Αποσβέσεις λοιπών εννόματων παγίων	21.746,86	0,01	
13. Λοιπά στοιχεία ενεργητικού	1.064.931,35	13. Αποτελέσματα εις νέο	121.245,51
15. Προπληρωμένα έξοδα & έσοδα εισπρακτέα	663.007,45	ΣΥΝΟΛΟ ΠΑΘΗΤΙΚΟΥ	60.982.459,55
ΣΥΝΟΛΟ ΕΝΕΡΓΗΤΙΚΟΥ	60.982.459,55		
<b>ΛΟΓΑΡΙΑΣΜΟΙ ΕΚΤΟΣ ΙΣΟΛΟΓΙΣΜΟΥ</b>			
1. Ενδεχόμενες υποχρεώσεις			
β. Από εγγυήσεις και υπέγγια υπέρ τρίτων στοιχείων Ενεργητικού	9.109.402,29		
3. Λοιποί Λογαριασμοί Τάξεως			
α. Δικαιούχοι αλλοτρίων περιουσιακών στοιχείων	24.980,65		
γ. Πιστωτικοί Λογαριασμοί πληροφοριών	43.112.271,09	43.137.251,74	
ΣΥΝΟΛΟ ΛΟΓΑΡΙΑΣΜΩΝ ΤΑΞΕΩΣ	52.246.654,03		

<b>ΚΑΤΑΣΤΑΣΗ ΑΠΟΤΕΛΕΣΜΑΤΩΝ ΠΕΡΙΟΔΟΥ 1/1/2010 - 31/08/2010</b>			
1. Τόκοι και εξομοιούμενα έσοδα			
- Λοιποί Τόκοι και εξομοιούμενα έσοδα		2.822.277,94	
Μείον :			
2. Τόκοι και εξομοιούμενα έξοδα		997.449,19	
		1.824.828,75	
Πλέον			
3. Έσοδα από τίτλους		1.824.828,75	
Πλέον			
4. Έσοδα Προμηθειών		199.980,28	
		2.024.809,03	
Μείον			
5. Έξοδα Προμηθειών		3.479,66	
		2.021.329,37	
Πλέον			
7. Λοιπά έσοδα εκμεταλλεύσεως		121.095,51	
Μείον		2.142.424,88	
8. Γενικά έξοδα Διοικήσεως			
α. Δαπάνες προσωπικού			
- Μισθοί & Ημερομίσθια	589.044,31		
- Επιβάρυνσεις κοινωνικής φύσεως & συντάξεων	145.193,72		
- Λοιπές Επιβαρύνσεις	12.567,87	746.805,90	
β. Άλλα έξοδα Διοικήσεως			
- Φόροι τέλη	24.190,30		
- Αμοιβές τρίτων	31.692,00		
- Λοιπά	286.905,16	342.787,46	
Μείον		1.052.831,52	
9. Αποσβέσεις παγίων στοιχείων		195.411,11	
10. Λοιπά έξοδα εκμετάλλευσής		14.192,26	
		843.228,15	
11+12 Διαφορές προσαρμογής αξίας απαιτήσεων και προβλέψεις για ενδεχόμενες υποχρεώσεις		314.414,64	
		528.813,51	
Πλέον			
15. Έκτακτα έσοδα		0,00	
Μείον			
16. Έκτακτα έξοδα	0,00		
Πρόβλεψη Αποζημ. Προσωπικού	10.781,21	10.781,21	
18. Αποτελέσματα χρήσεως ( προ φόρου εισοδήματος)		518.032,30	
Μείον:			
Πρόβλεψη Διαφοράς φορολ. ελέγχου		23.145,64	
Φόρος Εισοδήματος Περιόδου		126.915,24	
Κέρδη προς Διάθεση		367.971,42	
ΑΛΕΞΑΝΔΡΟΥΠΟΛΗ 26 ΙΑΝΟΥΑΡΙΟΥ 2011			
Ο ΠΡΟΕΔΡΟΣ ΤΟΥ Δ.Σ.		Ο ΑΝΤΙΠΡΟΕΔΡΟΣ ΤΟΥ Δ.Σ.	
ΝΙΚΟΛΑΟΣ Ι. ΝΤΟΥΜΑΝΙΔΗΣ		ΧΡΙΣΤΟΔΟΥΛΟΣ Α. ΤΟΥΦΙΔΗΣ	
ΑΔΤ ΑΕ 418200		ΑΔΤ Ξ 792114	
		Ο Γ. ΔΙΕΥΘΥΝΤΗΣ	
		ΑΛΕΞΙΟΣ Δ. ΑΠΟΣΤΟΛΙΔΗΣ	
		ΑΔΤ Ι 668211	
		Η ΠΡΟΪΣΤΑΜΕΝΗ ΛΟΓΙΣΤΗΡΙΟΥ	
		ΣΟΦΙΑ Β. ΤΡΙΑΝΤΑΦΥΛΛΙΔΟΥ	
		ΑΔΤ ΑΖ 417362	

**Προς τους κ.κ. Συνεταίρους της Συνεταιριστικής Τράπεζας Ν. Έβρου Συν.Π.Ε.**

**Έκθεση επί των Οικονομικών Καταστάσεων**

Ελέγχμα τις ανωτέρω Αναμορφωμένες Οικονομικές Καταστάσεις της «Συνεταιριστικής Τράπεζας Ν. Έβρου Συν.Π.Ε.» (η Τράπεζα), που αποτελούνται από τον ισολογισμό της 31ης Αυγούστου 2010 και τις καταστάσεις αποτελεσμάτων, μεταβολών των ίδιων κεφαλαίων και ταμειακών ροών της περιόδου που έληξε την ημερομηνία αυτή.

**Ευθύνη Διοίκησης για τις Οικονομικές Καταστάσεις**

Η Διοίκηση της Τράπεζας είναι υπεύθυνη για την κατάρτιση και εύλογη παρουσίαση αυτών των οικονομικών καταστάσεων σύμφωνα με τα Λογιστικά Πρότυπα που προδιαγράφονται από την Ελληνική Νομοθεσία, όπως και για εκείνες τις εσοτικές δικλίδες που η διοίκηση καθορίζει ως απαραίτητες ώστε να καθίσταται δυνατή η κατάρτιση οικονομικών καταστάσεων απαλλαγμένων από ουσιαστική ανακρίβεια που οφείλεται είτε σε απάτη είτε σε λάθος.

**Ευθύνη Ελεγκτή**

Η δική μας ευθύνη είναι να εκφράσουμε γνώμη επί αυτών των οικονομικών καταστάσεων με βάση τον έλεγχό μας. Διενεργήσαμε τον έλεγχό μας σύμφωνα με τα Διεθνή Πρότυπα Ελέγχου. Τα πρότυπα αυτά απαιτούν να συμμορφωνόμαστε με κανόνες δεοντολογίας, καθώς και να σχεδιάζουμε και διενεργούμε τον έλεγχό με σκοπό την απόκτηση εύλογης διασφάλισης για το εάν οι οικονομικές καταστάσεις είναι απαλλαγμένες από ουσιαστική ανακρίβεια. Ο έλεγχος περιλαμβάνει τη διενέργεια διαδικασιών για την απόκτηση ελεγκτικών τεκμηρίων, σχετικά με τα ποσά και τις γνωστοποιήσεις στις οικονομικές καταστάσεις. Οι επιλεγμένες διαδικασίες βασίζονται στην κρίση του ελεγκτή περιλαμβανομένης της εκτίμησής των κινδύνων ουσιαστικής ανακρίβειας των οικονομικών καταστάσεων, που οφείλεται είτε σε απάτη είτε σε λάθος. Κατά τη διενέργεια αυτών των εκτιμήσεων κινδύνου, ο ελεγκτής εστιάζει τις εσοτικές δικλίδες που σχετίζονται με την κατάρτιση και εύλογη παρουσίαση των οικονομικών καταστάσεων της εταιρείας, με σκοπό το σχεδιασμό ελεγκτικών διαδικασιών κατάλληλων για τις περιστάσεις και όχι με σκοπό την έκφραση γνώμης επί της αποτελεσματικότητας των εσωτερικών δικλίδων της εταιρείας. Ο έλεγχος περιλαμβάνει επίσης την αξιολόγηση της καταλληλότητας των λογιστικών αρχών και μεθόδων που χρησιμοποιήθηκαν και του εύλογου των εκτιμήσεων που έγιναν από τη διοίκηση, καθώς και αξιολόγηση της συνολικής παρουσίας των οικονομικών καταστάσεων. Πιστεύουμε ότι ο ελεγκτικός τεκμήριος που έχουμε συγκεντρώσει είναι επαρκή και κατάλληλα για τη θεμελίωση της ελεγκτικής μας γνώμης.

**Γνώμη**

Κατά τη γνώμη μας, οι ανωτέρω οικονομικές καταστάσεις παρουσιάζουν εύλογα, από κάθε ουσιαστική άποψη, την οικονομική θέση της εταιρείας κατά την 31 Αυγούστου 2010 και τη χρηματοοικονομική



**BDO Ορκωτοί Ελεγκτές ΑΕ**  
 Ορκωτοί Ελεγκτές Λογιστές  
 Πατησίων 81, 10434 ΑΘΗΝΑ  
 Α.Μ. 111

**Αθήνα, 2 Φεβρουαρίου 2011**  
**Ο ΟΡΚΩΤΟΣ ΕΛΕΓΚΤΗΣ ΛΟΓΙΣΤΗΣ**

**ΣΤΑΥΡΟΥΛΑ Π. ΜΠΟΥΡΙΚΟΥ**  
 ΑΜ. ΣΟΕΛ 14041



## **Προς τους κ.κ. Συνεταίρους της Συνεταιριστικής Τράπεζας Ν. Έβρου ΣΥΝ.Π.Ε.**

### **Έκθεση επί των Οικονομικών Καταστάσεων**

Ελέξαμε τις ανωτέρω Αναμορφωμένες Οικονομικές Καταστάσεις της «Συνεταιριστικής Τράπεζας Ν. Έβρου Συν.Π.Ε.» (η Τράπεζα), που αποτελούνται από τον ισολογισμό της 31ης Αυγούστου 2010 και τις καταστάσεις αποτελεσμάτων, μεταβολών των ιδίων κεφαλαίων και ταμειακών ροών της περιόδου που έληξε την ημερομηνία αυτή.

### **Ευθύνη Διοίκησης για τις Οικονομικές Καταστάσεις**

Η Διοίκηση της Τράπεζας είναι υπεύθυνη για την κατάρτιση και εύλογη παρουσίαση αυτών των οικονομικών καταστάσεων σύμφωνα με τα Λογιστικά Πρότυπα που προδιαγράφονται από την Ελληνική Νομοθεσία, όπως και για εκείνες τις εσωτερικές δικλίδες που η διοίκηση καθορίζει ως απαραίτητες ώστε να καθίσταται δυνατή η κατάρτιση οικονομικών καταστάσεων απαλλαγμένων από ουσιώδη ανακρίβεια που οφείλεται είτε σε απάτη είτε σε λάθος.

### **Ευθύνη Ελεγκτή**

Η δική μας ευθύνη είναι να εκφράσουμε γνώμη επί αυτών των οικονομικών καταστάσεων με βάση τον έλεγχό μας. Διενεργήσαμε τον έλεγχό μας σύμφωνα με τα Διεθνή Πρότυπα Ελέγχου. Τα πρότυπα αυτά απαιτούν να συμμορφωνόμαστε με κανόνες δεοντολογίας, καθώς και να σχεδιάζουμε και διενεργούμε τον έλεγχο με σκοπό την απόκτηση εύλογης διασφάλισης για το εάν οι οικονομικές καταστάσεις είναι απαλλαγμένες από ουσιώδη ανακρίβεια. Ο έλεγχος περιλαμβάνει τη διενέργεια διαδικασιών για την απόκτηση ελεγκτικών τεκμηρίων, σχετικά με τα ποσά και τις γνωστοποιήσεις στις οικονομικές καταστάσεις. Οι επιλεγόμενες διαδικασίες βασίζονται στην κρίση του ελεγκτή περιλαμβανομένης της εκτίμησης των κινδύνων ουσιώδους ανακρίβειας των οικονομικών καταστάσεων, που οφείλεται είτε σε απάτη είτε σε λάθος. Κατά τη διενέργεια αυτών των εκτιμήσεων κινδύνου, ο ελεγκτής εξετάζει τις εσωτερικές δικλίδες που σχετίζονται με την κατάρτιση και εύλογη παρουσίαση των οικονομικών καταστάσεων της εταιρείας, με σκοπό το σχεδιασμό ελεγκτικών διαδικασιών κατάλληλων για τις περιστάσεις και όχι με σκοπό την έκφραση γνώμης επί της αποτελεσματικότητας των εσωτερικών δικλίδων της εταιρείας. Ο έλεγχος περιλαμβάνει επίσης την αξιολόγηση της καταλληλότητας των λογιστικών αρχών και μεθόδων που χρησιμοποιήθηκαν και του εύλογου των εκτιμήσεων που έγιναν από τη διοίκηση, καθώς και αξιολόγηση της συνολικής παρουσίασης των οικονομικών καταστάσεων. Πιστεύουμε ότι τα ελεγκτικά τεκμήρια που έχουμε συγκεντρώσει είναι επαρκή και κατάλληλα για τη θεμελίωση της ελεγκτικής μας γνώμης.

### **Γνώμη**

Κατά τη γνώμη μας, οι ανωτέρω οικονομικές καταστάσεις παρουσιάζουν εύλογα, από κάθε ουσιώδη άποψη, την οικονομική θέση της εταιρείας κατά την 31 Αυγούστου 2010 και τη χρηματοοικονομική της επίδοση για την περίοδο που έληξε την ημερομηνία αυτή σύμφωνα με τα Λογιστικά Πρότυπα που προδιαγράφονται από την Ελληνική Νομοθεσία.

### **Αναφορά επί άλλων νομικών και κανονιστικών θεμάτων**

Επαληθεύσαμε τη συμφωνία και την αντιστοιχία του περιεχομένου της Έκθεσης του Διοικητικού Συμβουλίου με τις ανωτέρω οικονομικές καταστάσεις, στα πλαίσια των οριζόμενων από τα άρθρα 43α και 37 του Κ.Ν. 2190/1920.

Αθήνα ,2 Φεβρουαρίου 2011  
Ο ΟΡΚΩΤΟΣ ΕΛΕΓΚΤΗΣ ΛΟΓΙΣΤΗΣ

ΣΤΑΥΡΟΥΛΑ Π.ΜΠΟΥΡΙΚΟΥ  
ΑΜ. ΣΟΕΛ 14041

ΠΡΟΣΑΡΤΗΜΑ  
ΤΟΥ ΑΝΑΜΟΡΦΩΜΕΝΟΥ ΙΣΟΛΟΓΙΣΜΟΥ ΤΗΣ 31ης ΑΥΓΟΥΣΤΟΥ 2010  
(βάσει των διατάξεων του κωδικοπ. Ν.2190/1920 , όπως ισχύει )

Σύμφωνα με τις διατάξεις του Κ.Ν.2190/1920 και ειδικότερα τις διατάξεις του άρθρου 43<sup>α</sup> και 129 , καθώς και τις διατάξεις και τα άρθρα που παραπέμπουν , παρέχουμε τις ακόλουθες πληροφορίες που αναφέρονται στη οικονομική κατάσταση της Τράπεζας της 31/08/2010 .

I) ΠΛΗΡΟΦΟΡΙΕΣ ΣΧΕΤΙΚΕΣ ΜΕ ΤΗ ΣΥΝΝΟΜΗ ΚΑΤΑΡΤΙΣΗ ΚΑΙ ΔΟΜΗ ΤΩΝ ΟΙΚΟΝΟΜΙΚΩΝ ΚΑΤΑΣΤΑΣΕΩΝ

- α)Άρθρο 42 παρ.3 : Παρέκκλιση από τις σχετικές διατάξεις περί καταρτίσεως των ετησίων οικονομικών καταστάσεων , που κρίθηκε απαραίτητη για την εμφάνιση , με απόλυτη σαφήνεια , της πραγματικής εικόνας που απαιτεί η διάταξη της παρ.2 του άρθρου αυτού. Δεν έγινε παρέκκλιση από τις σχετικές διατάξεις.
- β)Άρθρο 42β παρ.1 : Παρέκκλιση από την του αμετάβλητου της δομής και μορφής εμφανίσεως του ισολογισμού και του λογαριασμού «αποτελέσματα χρήσεως». Η δομή και η εμφάνιση του προσωρινού ισολογισμού για τη χρήση έως 31/8/2009, έγινε σύμφωνα με το Κλαδικό Λογιστικό αρχή  
Σχέδιο.
- γ)Άρθρο 42β παρ.2 : Καταχώρηση στον προσιδιάζοντα λογαριασμό στοιχείου σχετιζόμενου με περισσότερους υποχρεωτικούς λογαριασμούς . Δεν έγινε .
- δ) Άρθρο 42β παρ.3 : Προσαρμογή στη δομή και τους τίτλους των λογαριασμών με αραβική αρίθμηση όταν η ειδική φύση της επιχείρησης το απαιτεί Δεν υπήρξε τέτοια περίπτωση
- ε)Άρθρο 42β παρ.4 : Συμπτύξεις λογαριασμών του ισολογισμού που αντιστοιχούν σε αραβικούς αριθμούς , για τις οποίες (συμπτύξεις) συντρέχουν οι προϋποθέσεις της διατάξεως αυτής. Δεν έγινε .
- στ)Άρθρο 42β παρ.5: Αναμορφώσεις κονδυλίων προηγούμενης χρήσεως για να καταστούν ομοειδή και συγκρίσιμα με τα αντίστοιχα κονδύλια της κλειόμενης χρήσεως. Δεν υπήρξε τέτοια περίπτωση.

II) ΠΛΗΡΟΦΟΡΙΑΚΑ ΣΤΟΙΧΕΙΑ ΜΕ ΤΗΝ ΑΠΟΤΙΜΗΣΗ ΠΕΡΙΟΥΣΙΑΚΩΝ ΣΤΟΙΧΕΙΩΝ

- α) Άρθρο 43 α παρ.1 : Μέθοδοι αποτιμήσεως των περιουσιακών στοιχείων και αποσβέσεων καθώς και των προβλέψεων για υποτιμήσεις .
- α). Τα πάγια περιουσιακά στοιχεία αποτιμήθηκαν στην αξία κήσης τους η οποία είναι προσαυξημένη με την αξία προσθηκών και βελτιώσεων και μειωμένη με τις προβλεπόμενες από τον Νόμο Αποσβέσεις.
- β). Δεν υπήρχαν μετοχές την 31/08/2010
- γ). Δεν έγινε πρόβλεψη για υποτίμηση στις συμμετοχές σε:  
Πανελλήνια Τράπεζα, Συν/κή Τράπεζα Λαμίας, Συν/κή Τράπεζα Λέσβου – Λήμνου, Πιστωτικό Συν/σμό Αιτωλοακαρνανίας, Πιστωτικό Συν/σμό Κερκύρας και Συν/κή Ασφαλιστική. Έχει ληφθεί η χαμηλότερη τιμή μεταξύ κτήσεως και τρεχούσης.

β) Άρθρο 42ε παρ.14 : Ανάλυση του λογαριασμού «Προβλέψεις για κινδύνους και βάρη» .

Σχηματίστηκαν στην χρήση προβλέψεις για ενδεχόμενες ζημιές από επισφαλείς απαιτήσεις, σύμφωνα με τις φορολογικές διατάξεις € 292.852,64 και Ευρώ 32.343,21 για αποζημίωση προσωπικού λόγω εξόδου από την υπηρεσία.

γ)Άρθρο 43 α παρ.1-α : Βάσεις μετατροπής σε Ευρώ περιουσιακών στοιχείων εκφρασμένες σε ξένο νόμισμα (Ξ.Ν.) και λογιστικός χειρισμός των συναλλαγματικών διαφορών .

Δεν υπάρχουν .

δ)Άρθρο 43 παρ.9: Ανάλυση και επεξήγηση της γενομένης μέσα στη χρήση , με βάση ειδικό νόμο, αναπροσαρμογής της αξίας των παγίων περιουσιακών στοιχείων και παράθεση της κινήσεως του λογαριασμού «Διαφορές αναπροσαρμογής».

Δεν προέκυψε λόγος αναπροσαρμογής.

### III) ΠΛΗΡΟΦΟΡΙΕΣ ΓΙΑ ΟΡΙΣΜΕΝΕΣ ΘΕΣΕΙΣ ΣΤΟΝ ΙΣΟΛΟΓΙΣΜΟ

(Άρθρο 129 Ν.2190/1920 και παρ.4.1.502 άρθρου 1 του Π.Δ.384/31.12.92)

#### ΕΝΕΡΓΗΤΙΚΟ

##### ΘΕΣΗ 1

Ταμείο & Διαθέσιμα στην Κεντρική Τράπεζα

α) Το υπόλοιπο του Ταμείου μας ανέρχεται σε € 489.310,29

β) Τα υπόλοιπα των καταθέσεων στην Τράπεζα της Ελλάδος αναλύονται ως εξής:

1) Τ.Ε απαιτήσεις από καταθέσεις όψεως € 2.841.941,95

1) Επιταγές πληρωτέες στο γραφείο συμψηφισμού € 302.623,15

##### ΘΕΣΗ 3

Απαιτήσεις κατά Πιστωτικών Ιδρυμάτων .

α)Οι απαιτήσεις μας κατά Πιστωτικών Ιδρυμάτων είναι πλήρως εξασφαλισμένες.

β)Τα υπόλοιπα καταθέσεων όψεως της

Τράπεζάς μας ανέρχονται σε € 2.141.318,55

γ) Οι λοιπές απαιτήσεις ανέρχονται σε € 6.000.000,00 και αναλύονται ως εξής :

1) Καταθέσεις προθεσμίας σε πιστωτικά ιδρύματα εσωτερικού € 6.000.000,00

##### ΘΕΣΗ 4

Απαιτήσεις κατά πελατών .

α)Δεν υπάρχουν μειωμένης εξασφάλισης στοιχεία .

β) Οι χορηγήσεις μας σε πελάτες ανέρχονται σε € 47.159.308,99

- γ) Οι δοσμένες εγγυήσεις) Οι ανέρχονται σε € 5.203,91  
δ) Οι απαιτήσεις πελατών εκτός χορηγήσεων ανέρχονται σε € 18.427,14  
ε) Ταμείο Εγγύησης Καταθέσεων Πρόσθετο Κεφάλαιο € 456.176,00  
στ) Οι προβλέψεις επισφαλών απαιτήσεων ανέρχονται σε € 3.829.110,32

#### ΘΕΣΗ 6

Μετοχές και άλλοι τίτλοι μεταβλητής απόδοσης

Την 31/08/2010 δεν υπήρχαν μετοχές.

#### ΘΕΣΗ 7

Συμμετοχές σε μη συνδεδεμένες επιχειρήσεις.

- Ποσό € 1.184.016,48 αφορά συμμετοχή μας στην Πανελλήνια Τράπεζα.
- Ποσό € 200,00 αφορά συμμετοχή μας στον Συνετ/σμό Τεχνικών Έβρου.
- Ποσό € 3.202,00 αφορά την συμμετοχή μας στην Συνεταιριστική Ασφαλιστική.
- Ποσό € 99.990,00 αφορά συμμετοχή μας στη Συν/κή Τράπεζα Λαμίας.
- Ποσό € 50.000,00 αφορά συμμετοχή μας στη Συν/κή Τράπεζα Λέσβου – Λήμνου.
- Ποσό € 313,50 αφορά την συμμετοχή μας στον Πιστωτικό Συν/σμό Αιτωλοακαρνανίας, “ ΑΙΤΩΛΙΚΗ ΠΙΣΤΗ”
- Ποσό € 151,5 αφορά την συμμετοχή μας στον Πιστωτικό Συν/σμό Κερκύρας “ ΙΟΝΙΚΗ ΠΙΣΤΗ “.

#### ΘΕΣΗ 9

Άυλα πάγια στοιχεία

1) Έξοδα ιδρύσεως και πρώτης εγκατάστασης € 127.895,75.  
Τα αποσβεσμένα έξοδα ίδρυσης και πρώτης εγκατάστασης ανέρχονται σε € 127.895,67

2) Λοιπά άυλα στοιχεία € 1.201.675,49

Τα αποσβεσμένα λοιπά άυλα στοιχεία ανέρχονται σε € 632.411,02

#### ΘΕΣΗ 10

Ενσώματα πάγια στοιχεία .

1) Οικόπεδο € 431.420,00

2) Κτίρια και εγκαταστάσεις κτιρίων

α) διαμέρισμα β1 τ.μ. 56,10 € 34.563,75

β) διαμέρισμα β2 τ.μ. 93,12 € 54.786,25

γ) διαμέρισμα β3 τ.μ. 136,99 € 88.846,25

δ) Κατάστημα αποτελούμενο από υπόγειο, ισόγειο, και Α΄ όροφο αξίας .€1.768.580,00

ε) Κτίρια και εγκαταστάσεις σε κτίρια τρίτων € 198.142,99.

Τα αποσβεσμένα κτίρια & εγκαταστάσεις σε κτίρια τρίτων ανέρχονται σε € 278.751,65

- 2) Μηχανολογικός εξοπλισμός € 21.746,87  
Ο αποσβεσμένος μηχανολογικός εξοπλισμός ανέρχεται σε € 21.746,86
- 3) Έπιπλα € 81.837,00  
Τα αποσβεσμένα έπιπλα ανέρχονται σε € 73.286,04.
- 4) Σκεύη € 1.551,85  
Τα αποσβεσμένα σκεύη ανέρχονται σε € 1.551,74
- 5) Μηχανές γραφείου € 69.661,08  
Οι αποσβεσμένες μηχανές γραφείου ανέρχονται σε € 60.603,06.
- 6) Ηλεκτρονικοί υπολογιστές και συγκρ/τα € 422.688,29  
Οι αποσβεσμένοι Ηλεκτρονικοί υπολογιστές ανέρχονται σε € 378.703,19
- 7) Τηλεπικοινωνίες € 18.080,15  
Ο αποσβεσμένος εξοπλισμός τηλεπικοινωνιών ανέρχεται σε € 17.383,39
- 8) Λοιπός εξοπλισμός € 40.915,90.  
Ο αποσβεσμένος λοιπός εξοπλισμός ανέρχεται σε € 33.365,09.

### ΘΕΣΗ 13

Λοιπά στοιχεία Ενεργητικού

Το συνολικό ποσό των € . 064.931,35 αναλύεται ως ακολούθως:

- 1) Προκαταβολές Μισθοδοσίας Προσωπικού € 22.610,00.
- 2) Προκαταβολή Φόρου Εισοδήματος € 147.858,42.
- 3) Λοιποί χρεωστικοί λογαριασμοί € 354.940,91.
- 4) Λογ/σμοί διαχειρίσεως προκαταβολών € 7.100,83
- 5) **Απαιτήσεις από Ελληνικό Δημόσιο € 114.129,59**
- 6) Περιουσιακά στοιχεία από πλειστηριασμό -Κτίρια €471.046,93 Κατάστημα στην Αλεξ/πολη € 237,710,93 Κατάστημα στην Αλεξ/πολη € 100.000,00 Ακίνητο στην Ορεστιάδα € 133.336,00 - Έξοδα κτίσεως ακινήτων € 78.604,40 Μείον Αποσβεσμένα κτίρια από πλειστηριασμό € 131.359,73

### ΘΕΣΗ 15

Προπληρωμένα έξοδα και έσοδα εισπρακτέα

Οι μεταβατικοί λογαριασμοί Ενεργητικού ανέρχονται σε € 663.,007,45 και αναλύονται ως εξής :

- 1) Εισπραττόμενοι τόκοι Προθεσμιακών καταθέσεων Πανελληνίας Τράπεζας € 2.500,00 Τράπεζα Αττικής € 6.405,00
- 2) Δεδουλευμένοι τόκοι χορηγήσεων € 641.681,45

3) Έσοδα χρήσης εισπρακτέα € 12.421,00

α) Προμήθεια ΣΥΝ/ΚΗ ΑΣΦΑΛΙΣΤΙΚΗ  
€ 3.865,00

β) Τόκοι πιστωτικών ιδρυμάτων € 3354,00

4) Έξοδα επομένων χρήσεων € 5.202,00

## II ΠΑΘΗΤΙΚΟ

### ΘΕΣΗ 2

Υποχρεώσεις προς πελάτες .

Οι συνολικές υποχρεώσεις προς Πελάτες ανέρχονται σε € 47.694.058,57 των οποίων:

α) Οι Καταθέσεις είναι € 47.201.174,11 με την παρακάτω κατανομή :

Όψεως	4.761.271,14
Ταμιευτηρίου	9.528.654,65
Προθεσμίας	<u>32.911.248,32</u>
Σύνολο	<u>47.201.174,11</u>

β) Οι λοιπές υποχρεώσεις ανέρχονται σε  
€ 492.884,46

### ΘΕΣΗ 4

Λοιπά στοιχεία παθητικού .

Τα λοιπά στοιχεία παθητικού ανέρχονται σε € 1.035.168,05 και αναλύονται ως εξής:

α) Υποχρεώσεις από φόρους-τέλη	€ 382.162,88
β) Ασφαλιστικοί Οργανισμοί	€ 23.891,76
γ) Λοιπές υποχρεώσεις	€ 2.943,04
δ) Μερίσματα πληρωτέα	€ 12.603,90
ε) Ασφαλιστικές Εταιρίες	€ 6.952,83
στ) Προμηθευτές	€ 31.639,27

### ΘΕΣΗ 5

Προεισπραγμένα έσοδα & έξοδα πληρωτέα

Οι Μεταβατικοί λογαριασμοί ανέρχονται σε € 215.010,71 και αναλύονται σε :

ΔΕΗ	€ 2.430,00
ΟΤΕ	€ 7.400,00
ΥΔΡΕΥΣΗ	€ 51,00
Β' Δόση εισφορ. ΤΕΚ 2008	€ 25.561,00
Εισφορά Τ.Ε Ν. 128	€ 18.554,99
Τόκοι πληρωτέοι	€ 117.206,72
Συνδρομή ΕΣΤΕ.	€ 2.387,00
Έσοδα Προμηθειών Υπ.Οικον.	€ 31.420

**ΘΕΣΗ 6**

Προβλέψεις για κινδύνους και βάρη.

Προβλέψεις για συντάξεις προσωπικού λόγω εξόδου από την υπηρεσία. Ευρώ 236.407,21

Προβλέψεις για διαφορές φορολογικού ελέγχου χρήσεων 2007-31/8/2010 € 92.582,55

**IV) ΠΛΗΡΟΦΟΡΙΕΣ ΓΙΑ ΤΑ ΑΠΟΤΕΛΕΣΜΑΤΑ ΧΡΗΣΕΩΣ**

Άρθρο 129 παρ.4 Ν.2190/1920 και παρ.4.1.504

Άρθρο 1 του Π.Δ.384/31.12.92.

Όπως αυτά εμφανίζονται στις οικονομικές καταστάσεις.

**V) ΠΛΗΡΟΦΟΡΙΕΣ ΓΙΑ ΤΟ ΠΡΟΣΩΠΙΚΟ**

Άρθρο 43 α παρ.1-8 :Μέσος όρος του απασχοληθέντος κατά τη διάρκεια της χρήσεως προσωπικού και κατηγορίες αυτού:

α) Η επιβάρυνση της Τράπεζας για μισθούς και ημερομίσθια του πάσης φύσεως προσωπικού ανήλθε σε € 589.044,31.

β) Επιβαρύνσεις κοινωνικής φύσεως προσωπικού € 145.193,72.

γ) Παρεπόμενες παροχές προσωπικού € 12.567,87,90

δ) Το προσωπικό κατά την 31/8/2010 έχει ως εξής:

	Λογιστικοί Ταμιακοί	Επιστημονικό Προσωπικό	Διευθυντές Προϊστάμενοι	Σύνολο
Υπηρετούντες 1/1/2010	14	3	10	27
Προσλήψεις έτους έως 31/8/10	0	1	0	1
Αποχωρήσεις κατά την διάρκεια του έτους	0	-	0	0
Σύνολο	14	4	10	28

**VI) ΠΛΗΡΟΦΟΡΙΕΣ ΓΙΑ ΕΙΔΙΚΑ ΘΕΜΑΤΑ**

Άρθρο 1 του Π.Δ. 384/31.12.92

α) Άρθρο 129 παρ.3δ: Στοιχεία του ενεργητικού που έχουν δοθεί Δεν υπάρχουν .  
ως εγγύηση ιδίων υποχρεώσεων ή υποχρεώσεων τρίτων .

β) Άρθρο 129 παρ.7ζ:Συνολικό ποσό στοιχείων ενεργητικού και Δεν υπάρχει .  
σύνολο στοιχείων παθητικού που εκφράζονται σε ξένο νόμισμα  
αφού μετατραπούν σε Ευρώ .

γ) Άρθρο 129 παρ.7 η :Προθεσμιακές εργασίες που Δεν υπάρχουν .  
εξακολουθούν να είναι σε εκκρεμότητα κατά την ημέρα  
κλεισίματος του ισολογισμού .

δ) Άρθρο 129 παρ.7στ: Το γεγονός ότι το ίδρυμα παρέχει σε τρίτους υπηρεσίες διαχείρισεως και εκπροσωπήσεως , εφόσον οι δραστηριότητες αυτές κατέχουν σημαντική έκταση σε σχέση με το σύνολο των δραστηριοτήτων του ιδρύματος .

Οι δραστηριότητες αυτές της Τράπεζας δεν κατέχουν σημαντική έκταση σε σχέση με το σύνολο των δραστηριοτήτων της.

## VII) ΕΓΚΡΙΣΗ ΚΑΙ ΕΛΕΓΧΟΣ ΤΟΥ ΠΡΟΣΑΡΤΗΜΑΤΟΣ

Αλεξανδρούπολη, 26 Ιανουαρίου 2011

Ο Πρόεδρος του Δ.Σ

Ο Αντιπρόεδρος

Ο Γ. Διευθυντής

Η Προϊσταμένη Λογιστηρίου

Ν. Ι. ΝΤΟΥΜΑΝΙΔΗΣ  
ΑΔΤ ΑΕ 418200

Χ. Α. ΤΟΨΙΔΗΣ  
ΑΔΤ Ξ 792114

Α. Δ. ΑΠΟΣΤΟΛΙΔΗΣ  
ΑΔΤ Ι 668211

Σ. Β. ΤΡΙΑΝΤΑΦΥΛΛΙΔΟΥ  
ΑΔΤ ΑΖ 417362



<b>Β. ΠΙΝΑΚΑΣ ΤΑΜΕΙΑΚΩΝ ΡΟΩΝ</b>	<b>8ΜΗΝΟ 2010</b>
<b>Λειτουργικές δραστηριότητες</b>	
Αποτελέσματα χρήσης προ φόρων	518.032,30
<i>Πλέον/(μείον) προσαρμογές για:</i>	
Αποσβέσεις Ενσώματων & Αύλων παγίων στοιχείων	195.411,11
Προβλέψεις για επισφαλείς πελάτες	292.852,64
Λοιπές Προσαρμογές	
(Κερδη)/Ζημιες από επενδυτικές δραστηριότητες	0,00
(Κερδη)/Ζημιες από χρηματοδοτικές δραστηριότητες	0,00
Λοιπές προβλέψεις	32.343,21
	<b>1.038.639,26</b>
<i>Καθαρή (αύξηση) μείωση στοιχείων Ενεργητικού που σχετίζονται με λειτουργικές δραστηριότητες</i>	
Αξιογράφων χαρτοφυλακίου συναλλαγών	
Αύξηση Χορηγήσεων & Λοιπών απαιτήσεων κατά Πελατών	(4.363.943,98)
Μείωση/(Αύξηση) λοιπών στοιχείων Ενεργητικού	(856.130,85)
<i>Καθαρή αύξηση (μείωση) στοιχείων Υποχρεώσεων που σχετίζονται με λειτουργικές δραστηριότητες</i>	
Υποχρεώσεων προς πιστωτικά Ιδρύματα	0,00
Αύξηση καταθέσεων πελατών	(4.102.041,99)
Λοιπών Υποχρεώσεων	(336.581,65)
<b>Καθαρές ταμειακές ροές από λειτουργικές δραστηριότητες πριν από φόρους</b>	<b><u>(8.620.059,21)</u></b>
Πληρωθέντες φόροι εισοδήματος και λοιποί φόροι	(104.078,97)
<b>Καθαρές ταμειακές ροές από λειτουργικές δραστηριότητες (α)</b>	<b><u>(8.724.138,18)</u></b>
	-
<b>Επενδυτικές δραστηριότητες</b>	
Αύξηση επενδύσεων σε συμμετοχές	(465,00)
Αγορές Ενσώματων & Αύλων παγίων	(47.252,50)
Πωλήσεις παγίων	0,00
Μείωση/(Αύξηση) επενδύσεων σε χρεόγραφα & άλλους τίτλους μεταβλητής απόδοσης	0,00
<b>Καθαρές ταμειακές ροές από επενδυτικές δραστηριότητες (β)</b>	<b><u>(47.717,50)</u></b>
-	-
<b>Χρηματοδοτικές δραστηριότητες</b>	
Αύξηση Συνεταιριστικού κεφαλαίου	(148.025,15)
Πληρωθέντα μερίσματα	(316.249,50)
Έκδοση Δανείων	0,00
Αποπληρωμή Δανείων	0,00
<b>Καθαρές ταμειακές ροές από χρηματοδοτικές δραστηριότητες (γ)</b>	<b><u>(464.274,65)</u></b>
<b>Καθαρή αύξηση / (μείωση) στα ταμειακά διαθέσιμα και ισοδύναμα περιόδου (α)+(β)+(γ)</b>	<b>(9.236.130,33)</b>
<b>Ταμειακά διαθέσιμα και ισοδύναμα ενάρξεως περιόδου</b>	<b>20.406.077,97</b>
<b>Ταμειακά διαθέσιμα και ισοδύναμα λήξεως περιόδου</b>	<b>11.169.947,64</b>
<b>Διαφορά</b>	<b>0,00</b>

**Γ. ΠΙΝΑΚΑΣ ΜΕΤΑΒΟΛΗΣ ΙΔΙΩΝ ΚΕΦΑΛΑΙΩΝ ΧΡΗΣΗΣ 2009 ΚΑΙ ΠΕΡΙΟΔΟΥ 1/1-31/8/2010**

(Ποσά σε ευρώ)	Εταρικό Κεφάλαιο	Διαφορά από έκδοση μεριδίων υπέρ το άρτιο	Αποθεματικά	Διαφορές Αναπροσαρμογής	Αποτελέσματα εις νέο	Σύνολο
Υπόλοιπα 31.12.2009	6.311.737,68	3.159.902,12	2.839.625,24	77.752,23	(246.725,91)	12.142.291,36
<b>Μεταβολές ιδίων κεφαλαίων στην περίοδο 1.1-31.8.2010</b>						
Αύξηση Συνεταιριστικού κεφαλαίου	(73.854,10)	(74.171,05)				(148.025,15)
Κέρδη Περιόδου					518.032,30	518.032,30
Πρόβλεψη Φόρου εισοδήματος & Διαφορών φορολογικού ελέγχου περιόδου					(150.060,88)	(150.060,88)
<b>Υπόλοιπα 31.8.2010</b>	<b>6.237.883,58</b>	<b>3.085.731,07</b>	<b>2.839.625,24</b>	<b>77.752,23</b>	<b>121.245,51</b>	<b>12.362.237,63</b>