



## **ΝΗΡΕΥΣ ΙΧΘΥΟΚΑΛΛΙΕΡΓΕΙΕΣ Α.Ε.**

### **ΕΝΗΜΕΡΩΤΙΚΟ ΔΕΛΤΙΟ**

ΓΙΑ ΤΗΝ ΕΙΣΑΓΩΓΗ ΠΡΟΣ ΔΙΑΠΡΑΓΜΑΤΕΥΣΗ ΣΤΟ ΧΡΗΜΑΤΙΣΤΗΡΙΟ ΑΘΗΝΩΝ  
**1.946.589** ΟΜΟΛΟΓΙΩΝ ΑΠΟ ΤΗΝ ΕΚΔΟΣΗ ΤΟΥ ΜΕΤΑΤΡΕΨΙΜΟΥ ΟΜΟΛΟΓΙΑΚΟΥ  
ΔΑΝΕΙΟΥ ΥΨΟΥΣ € 19.995.575,10, ΠΟΥ ΕΚΔΟΘΗΚΕ ΤΗΝ 12/7/2007, ΣΥΜΦΩΝΑ ΜΕ  
ΤΗΝ ΑΠΟΦΑΣΗ ΤΗΣ Α ΕΠΑΝΑΛΗΠΤΙΚΗΣ ΕΚΤΑΚΤΗΣ ΓΕΝΙΚΗΣ ΣΥΝΕΛΕΥΣΗΣ ΤΩΝ  
ΜΕΤΟΧΩΝ ΤΗΣ 11/4/2007

ΤΟ ΔΙΟΙΚΗΤΙΚΟ ΣΥΜΒΟΥΛΙΟ ΤΗΣ ΕΠΙΤΡΟΠΗΣ ΚΕΦΑΛΑΙΑΓΟΡΑΣ ΕΝΕΚΡΙΝΕ ΤΟ  
ΠΕΡΙΕΧΟΜΕΝΟ ΤΟΥ ΠΑΡΟΝΤΟΣ ΕΝΗΜΕΡΩΤΙΚΟΥ ΔΕΛΤΙΟΥ ΜΟΝΟ ΟΣΟΝ ΑΦΟΡΑ  
ΤΗΝ ΚΑΛΥΨΗ ΤΩΝ ΑΝΑΓΚΩΝ ΠΛΗΡΟΦΟΡΗΣΗΣ ΤΟΥ ΕΠΕΝΔΥΤΙΚΟΥ ΚΟΙΝΟΥ,  
ΟΠΩΣ ΑΥΤΕΣ ΚΑΘΟΡΙΖΟΝΤΑΙ ΑΠΟ ΤΙΣ ΔΙΑΤΑΞΕΙΣ ΤΟΥ ΚΑΝΟΝΙΣΜΟΥ 809/2004 ΤΗΣ  
ΕΠΙΤΡΟΠΗΣ ΤΗΣ ΕΥΡΩΠΑΪΚΗΣ ΕΝΩΣΗΣ

Η ημερομηνία του Ενημερωτικού Δελτίου είναι η 13/3/2009

## ΠΕΡΙΕΧΟΜΕΝΑ

<b>1</b>	<b>ΠΕΡΙΛΗΠΤΙΚΟ ΣΗΜΕΙΩΜΑ</b> .....	<b>7</b>
<b>1.1</b>	<b>Συνοπτικές Πληροφορίες για την ΝΗΡΕΥΣ Α.Ε.</b> .....	<b>7</b>
1.1.1	Γενικές Πληροφορίες - Επιχειρηματική Δραστηριότητα .....	7
1.1.2	Μετοχική Σύθεση.....	8
1.1.3	Διοικητικό Συμβούλιο .....	8
<b>1.2</b>	<b>Επενδυτικοί Κίνδυνοι</b> .....	<b>9</b>
<b>1.3</b>	<b>Συνοπτικές Χρηματοοικονομικές Πληροφορίες</b> .....	<b>9</b>
1.3.1	Συνοπτικές Χρηματοοικονομικές Πληροφορίες Ομίλου ΝΗΡΕΥΣ Α.Ε. Χρήσεων 2005-2007 9	9
1.3.2	Συνοπτικές Χρηματοοικονομικές Πληροφορίες Ομίλου ΝΗΡΕΥΣ Α.Ε. Περιόδου 1/1- 30/9/2008.....	13
<b>1.4</b>	<b>Συνοπτικά Στοιχεία Μετατρέψιμου Ομολογιακού Δανείου</b> .....	<b>15</b>
1.4.1	Όροι Έκδοσης Μετατρέψιμου Ομολογιακού Δανείου .....	15
1.4.2	Λόγοι Έκδοσης Μετατρέψιμου Ομολογιακού Δανείου .....	19
<b>2</b>	<b>ΠΑΡΑΓΟΝΤΕΣ ΚΙΝΔΥΝΟΥ</b> .....	<b>20</b>
<b>2.1</b>	<b>Κίνδυνοι που σχετίζονται με την ΝΗΡΕΥΣ Α.Ε., την επιχειρηματική δραστηριότητα της ιχθυοκαλλιέργειας και τον κλάδο του Εκδότη</b> .....	<b>20</b>
<b>2.2</b>	<b>Κίνδυνοι που σχετίζονται με το μακροοικονομικό περιβάλλον</b> .....	<b>24</b>
<b>2.3</b>	<b>Κίνδυνοι που σχετίζονται με την τιμή της ομολογίας</b> .....	<b>24</b>
<b>2.4</b>	<b>Κίνδυνοι που σχετίζονται με το Μετατρέψιμο Ομολογιακό Δάνειο</b> .....	<b>24</b>
<b>2.5</b>	<b>Κίνδυνοι που σχετίζονται με τις μετοχές του Εκδότη</b> .....	<b>25</b>
<b>3</b>	<b>ΕΓΓΡΑΦΟ ΑΝΑΦΟΡΑΣ</b> .....	<b>26</b>
<b>3.1</b>	<b>Επιλεγμένες Χρηματοοικονομικές Πληροφορίες</b> .....	<b>26</b>
3.1.1	Επιλεγμένες Χρηματοοικονομικές Πληροφορίες Χρήσεων 2005-2007 .....	26
3.1.2	Επιλεγμένες Χρηματοοικονομικές Πληροφορίες Περιόδου 1/1-30/9/2008 .....	29
<b>3.2</b>	<b>Πληροφορίες για τη Σύνταξη του Ενημερωτικού Δελτίου και τους Ελεγκτές της Εταιρείας</b> .....	<b>32</b>
3.2.1	Υπεύθυνα Πρόσωπα .....	32
3.2.2	Δικαστικές και Διαιτητικές Διαδικασίες.....	33
3.2.3	Τακτικοί Ορκωτοί Ελεγκτές Λογιστές .....	33
3.2.4	Φορολογικοί Έλεγχοι.....	38
3.2.4.1	ΝΗΡΕΥΣ Α.Ε. ....	38
3.2.4.2	Ενοποιούμενες Εταιρείες .....	40
3.2.5	Έγγραφα μέσω Παραπομπής .....	41
3.2.6	Έγγραφα στη Διάθεση του Επενδυτικού Κοινού.....	42
<b>3.3</b>	<b>Σύντομο Ιστορικό της ΝΗΡΕΥΣ Α.Ε.</b> .....	<b>43</b>
<b>3.4</b>	<b>Επισκόπηση Επιχειρηματικής Δραστηριότητας</b> .....	<b>48</b>
3.4.1	Κυριότερες Δραστηριότητες – Αγορές Ομίλου ΝΗΡΕΥΣ Α.Ε. ....	48
3.4.2	Παραγόμενα Προϊόντα – Παραγωγική Διαδικασία .....	52
3.4.3	Δίκτυο Πωλήσεων και Διανομής.....	58
3.4.4	Δραστηριότητες Έρευνας και Ανάπτυξης .....	59
3.4.5	Άυλα Περιουσιακά Στοιχεία – Σήματα.....	59
3.4.6	Άδειες Λειτουργίας.....	61
<b>3.5</b>	<b>Σημαντικές Συμβάσεις</b> .....	<b>67</b>
<b>3.6</b>	<b>Επενδύσεις</b> .....	<b>68</b>

3.6.1	Επενδύσεις Χρήσεων 2005-2007 & Περιόδου 1/1-30/9/2008.....	68
3.6.2	Τρέχουσες και Σκοπούμενες Επενδύσεις.....	78
3.6.3	Χρήση Κεφαλαίων που αντλήθηκαν από την Αύξηση του Μετοχικού Κεφαλαίου και την Έκδοση Μετατρέψιμου Ομολογιακού Δανείου που αποφασίστηκε από την Α' Επαναληπτική Έκτακτη Γενική Συνέλευση της 11/4/2007.....	83
<b>3.7</b>	<b>Ακίνητα – Εγκαταστάσεις - Εξοπλισμός.....</b>	<b>86</b>
3.7.1	Γήπεδα – Κτιριακές Εγκαταστάσεις.....	86
3.7.2	Μηχανολογικός Εξοπλισμός.....	94
3.7.3	Περιβαλλοντικές Επιπτώσεις.....	95
3.7.4	Ασφαλιστικές Καλύψεις.....	96
3.7.5	Εμπράγματα Βάρη – Εγγυήσεις.....	97
<b>3.8</b>	<b>Οργανωτική Διάρθρωση Ομίλου.....</b>	<b>100</b>
<b>3.9</b>	<b>Πληροφορίες για τις Συμμετοχές της Εταιρείας.....</b>	<b>101</b>
<b>3.10</b>	<b>Απολογιστικές Πληροφορίες Δραστηριότητας Ομίλου 2005-2007.....</b>	<b>103</b>
3.10.1	Χρηματοοικονομικές Πληροφορίες Ενοποιημένων Αποτελεσμάτων 2005 – 2007.....	108
3.10.2	Χρηματοοικονομικές Πληροφορίες Ενοποιημένων Ισολογισμών 31/12/2005, 31/12/2006 & 31/12/2007.....	117
3.10.2.1	Ενδεχόμενες Υποχρεώσεις & Απαιτήσεις του Ομίλου.....	134
3.10.3	Χρηματοοικονομικές Πληροφορίες Ενοποιημένων Ταμειακών Ροών 2005 – 2007.....	137
3.10.4	Χρηματοοικονομικές Πληροφορίες για τις Μεταβολές των Ιδίων Κεφαλαίων Ομίλου των Χρήσεων 2005 – 2007.....	138
<b>3.11</b>	<b>Απολογιστικές Πληροφορίες Δραστηριότητας Ομίλου Περιόδου 1/1-30/9/2008.....</b>	<b>139</b>
3.11.1	Χρηματοοικονομικές Πληροφορίες Ενοποιημένων Αποτελεσμάτων Περιόδου 1/1-30/9/2008.....	142
3.11.2	Χρηματοοικονομικές Πληροφορίες Ενοποιημένων Ισολογισμών της 30/9/2008.....	149
3.11.2.1	Ενδεχόμενες Υποχρεώσεις & Απαιτήσεις του Ομίλου την 30/9/2008.....	155
3.11.3	Χρηματοοικονομικές Πληροφορίες Ενοποιημένων Ταμειακών Ροών Περιόδου 1/1-30/9/2008.....	156
3.11.4	Χρηματοοικονομικές Πληροφορίες για τις Μεταβολές των Ιδίων Κεφαλαίων Ομίλου της Περιόδου 1/1-30/9/2008.....	157
<b>3.12</b>	<b>Πληροφορίες για τα Κεφάλαια του Ομίλου ΝΗΡΕΥΣ Α.Ε.....</b>	<b>159</b>
3.12.1	Πληροφορίες για τα Κεφάλαια του Ομίλου ΝΗΡΕΥΣ Α.Ε. κατά την περίοδο 1/1-30/9/08.....	163
<b>3.13</b>	<b>Κεφαλαιακή Διάρθρωση και Συνολικό Καθαρό Χρηματοοικονομικό Χρέος Ομίλου ΝΗΡΕΥΣ.....</b>	<b>165</b>
3.13.1	Δήλωση για την Επάρκεια του Κεφαλαίου Κίνησης.....	166
<b>3.14</b>	<b>Άτυπες Pro Forma Χρηματοοικονομικές Πληροφορίες Χρήσεων 2006, 2007.....</b>	<b>167</b>
3.14.1	Βάση Προετοιμασίας – Παραδοχές.....	167
3.14.2	Pro Forma οικονομικές καταστάσεις της 31/12/2006 και 31/12/2007.....	170
3.14.2.1	Pro Forma Ισολογισμός 31/12/2006.....	170
3.14.2.2	Pro Forma Κατάσταση Αποτελεσμάτων 1/1-31/12/2006.....	172
3.14.2.3	Pro Forma Ισολογισμός 31/12/2007.....	172
3.14.2.4	Pro Forma κατάσταση αποτελεσμάτων 1/1-31/12/2007.....	174
3.14.2.5	Επεξηγήσεις Προσαρμογών Pro Forma χρήσεων 2006 και 2007.....	175
3.14.3	Ανεξάρτητη Έκθεση Βεβαίωσης Ορκωτού Ελεγκτή επί των Pro Forma Οικονομικών Πληροφοριών της 31/12/2006, 31/12/2007.....	179
<b>3.15</b>	<b>Σημαντικές Αλλαγές Στην Χρηματοοικονομική ή Εμπορική Θέση Του Ομίλου.....</b>	<b>180</b>
<b>3.16</b>	<b>Πληροφορίες για τις Τάσεις και Προοπτικές.....</b>	<b>181</b>
<b>3.17</b>	<b>Συναλλαγές Με Συνδεδεμένα Μέρη.....</b>	<b>183</b>
3.17.1	Αμοιβές βασικών διοικητικών στελεχών 2005, 2006, 2007 & 1/1-30/9/2008.....	183
3.17.2	Διεταιρικές Συναλλαγές Μητρικής και Ομίλου 2005 – 2007 & 1/1-30/9/2008.....	184
3.17.3	Ενδοομιλικές Συμβάσεις.....	189

3.17.4	Συναλλαγές με τους βασικούς μετόχους.....	189
<b>3.18</b>	<b>Μερισματική Πολιτική.....</b>	<b>189</b>
<b>3.19</b>	<b>Διοικητικά, Διαχειριστικά και Εποπτικά Όργανα και Ανώτερα Διοικητικά</b>	
<b>Στελέχη</b>	<b>.....</b>	<b>190</b>
3.19.1	Διοικητικό Συμβούλιο .....	190
3.19.2	Ανώτερα Διοικητικά Στελέχη .....	194
3.19.3	Επιτροπές.....	194
3.19.4	Λοιπά Όργανα Διοίκησης.....	195
3.19.5	Εταιρική Διακυβέρνηση .....	196
3.19.6	Δηλώσεις μελών διοικητικών, διαχειριστικών και εποπτικών οργάνων και Ανώτερων Διοικητικών Στελεχών.....	197
3.19.7	Αμοιβές και Οφέλη.....	198
3.19.8	Συμμετοχές των μελών των διοικητικών, διαχειριστικών και εποπτικών οργάνων και των Ανώτερων Διοικητικών Στελεχών της ΝΗΡΕΥΣ Α.Ε. στη διοίκηση ή/και στο κεφάλαιο άλλων εταιρειών201	
3.19.9	Κινητές Αξίες της ΝΗΡΕΥΣ Α.Ε. που κατέχονται από μέλη των διοικητικών, διαχειριστικών και εποπτικών οργάνων & τα Ανώτερα Διοικητικά Στελέχη – Μετοχές από Stock Option Plan.....	205
<b>3.20</b>	<b>Οργανόγραμμα.....</b>	<b>208</b>
<b>3.21</b>	<b>Προσωπικό.....</b>	<b>209</b>
<b>3.22</b>	<b>Μετοχικό Κεφάλαιο .....</b>	<b>211</b>
3.22.1	Καταβεβλημένο Μετοχικό Κεφάλαιο.....	211
3.22.2	Εξέλιξη του Μετοχικού Κεφαλαίου .....	211
<b>3.23</b>	<b>Κύριοι Μέτοχοι .....</b>	<b>217</b>
<b>3.24</b>	<b>Καταστατικό.....</b>	<b>219</b>
<b>3.25</b>	<b>Θεσμικό Πλαίσιο της Λειτουργίας της Εταιρείας.....</b>	<b>223</b>
3.25.1	Βασικοί νόμοι – διατάξεις .....	223
3.25.2	Νομοθετικό Πλέγμα Λειτουργίας Ιχθυοκαλλιέργειας .....	223
3.25.3	Νομοθετικό Πλέγμα Λειτουργίας Ιχθυοτροφών.....	223
3.25.4	Νομοθετικό Πλέγμα Λειτουργίας Αγροκτηνοπτηνοτροφικής Δραστηριότητας .....	224
<b>4</b>	<b>ΣΗΜΕΙΩΜΑ ΧΡΕΩΣΤΙΚΩΝ ΤΙΤΛΩΝ .....</b>	<b>225</b>
<b>4.1</b>	<b>Γενικά Στοιχεία Έκδοσης Μετατρέψιμου Ομολογιακού Δανείου.....</b>	<b>225</b>
<b>4.2</b>	<b>Όροι Έκδοσης Μετατρέψιμου Ομολογιακού Δανείου.....</b>	<b>226</b>
<b>4.3</b>	<b>Διαδικασία Άσκησης του Δικαιώματος Προτίμησης στην Έκδοση του Μετατρέψιμου Ομολογιακού Δανείου – Κάλυψη του Δανείου.....</b>	<b>231</b>
<b>4.4</b>	<b>Πληροφορίες σχετικά με τις Ομολογίες .....</b>	<b>232</b>
4.4.1	Γενικά .....	232
4.4.2	Δικαιώματα Ομολογιούχων .....	233
4.4.3	Παραγραφή Αξιώσεων για Αποπληρωμή Κεφαλαίου & Καταβολή Τόκων .....	234
4.4.4	Καταγγελία Δανείου .....	234
4.4.5	Συνέλευση Ομολογιούχων.....	236
4.4.6	Καταβολή Χρηματικών Ποσών στους Ομολογιούχους.....	238
4.4.7	Εφαρμοστέο Δίκαιο – Δικαιοδοσία .....	240
4.4.8	Φορολογία Ομολογιών .....	241
4.4.9	Διαδικασία Μετατροπής Ομολογιών σε Μετοχές .....	241
4.4.10	Μεταβίβαση Ομολογιών.....	243
4.4.11	Εισαγωγή Ομολογιών προς Διαπραγμάτευση, Διαπραγμάτευση και Εκκαθάριση Ομολογιών, Ενημέρωση του Εκδότη από την Ε.Χ.Α.Ε. ....	243
4.4.12	Εξόφληση Ομολογιών .....	244
4.4.12.1	Πρόωρη Εξόφληση των Ομολογιών (Call Option).....	244
4.4.12.2	Ειδικός όρος.....	245
4.4.13	Έξοδα, Φόροι, Τέλη και Εισφορές σχετικά με το ΜΟΔ.....	245

4.4.14	Πληρεξούσιος Καταβολών .....	246
4.4.15	Διοργανωτής.....	246
4.4.16	Εκπρόσωπος Ομολογιούχων.....	246
4.4.17	Εξουσίες και Καθήκοντα Εκπροσώπου Ομολογιούχων .....	246
4.4.18	Ευθύνη Εκπροσώπου Ομολογιούχων .....	248
4.4.19	Παράιτηση – Αντικατάσταση Εκπροσώπου Ομολογιούχων .....	248
<b>4.5</b>	<b>Λόγοι Έκδοσης Μετατρέψιμου Ομολογιακού Δανείου – Διάθεση Αντληθέντων Κεφαλαίων.....</b>	<b>249</b>
<b>4.6</b>	<b>Μείωση Διασποράς – Αραίωση (Dilution).....</b>	<b>250</b>
<b>4.7</b>	<b>Αναμενόμενο Χρονοδιάγραμμα Εκδόσεως και Εισαγωγής των Ομολογιών</b>	<b>250</b>
<b>4.8</b>	<b>Δαπάνες Έκδοσης.....</b>	<b>251</b>
<b>4.9</b>	<b>Πληροφορίες σχετικά με τις Μετοχές του Εκδότη .....</b>	<b>251</b>
4.9.1	Γενικά .....	251
4.9.2	Δικαιώματα Μετόχων.....	252
4.9.3	Φορολογία Μερισμάτων.....	255
<b>4.10</b>	<b>Συγκρούσεις Συμφερόντων .....</b>	<b>256</b>

## **1 ΠΕΡΙΛΗΠΤΙΚΟ ΣΗΜΕΙΩΜΑ**

Το παρόν Ενημερωτικό Δελτίο έχει συνταχθεί και περιλαμβάνει πληροφορίες για την εισαγωγή στο Χρηματιστήριο Αθηνών των ονομαστικών ομολογίων της εταιρείας με την επωνυμία «ΝΗΡΕΥΣ ΙΧΘΥΟΚΑΛΛΙΕΡΓΕΙΕΣ Α.Ε.» (στο εξής η «ΝΗΡΕΥΣ Α.Ε.» ή «η Εταιρεία», ή «ο Εκδότης»), μετατρέψιμων σε μετοχές του Εκδότη, οι οποίες εκδόθηκαν δυνάμει του από 12/7/2007 μετατρέψιμου ομολογιακού δανείου ύψους € 19.995.575,10 η έκδοση του οποίου αποφασίστηκε από την Α΄ Επαναληπτική Έκτακτη Γενική Συνέλευση των μετόχων της 11/4/2007.

Το παρόν Περιληπτικό Σημείωμα αποτελεί μόνο εισαγωγή του Ενημερωτικού Δελτίου. Κάθε επενδυτής θα πρέπει να βασίσει οποιαδήποτε επενδυτική απόφασή του για κινητές αξίες στην εξέταση του Ενημερωτικού Δελτίου στο σύνολό του.

Σε περίπτωση που αξίωση σχετική με τις πληροφορίες, που περιέχονται στο Ενημερωτικό Δελτίο ασκείται ενώπιον αλλοδαπού δικαστηρίου, ο ενάγων επενδυτής ενδέχεται να επιβαρυνθεί με τα έξοδα μετάφρασης μέρους ή του συνόλου του Ενημερωτικού Δελτίου πριν από την έναρξη της παραπάνω διαδικασίας. Στα πρόσωπα εκείνα που υπέβαλλαν το Περιληπτικό Σημείωμα, συμπεριλαμβανόμενης οποιασδήποτε μετάφρασής του και ζήτησαν την κοινοποίησή του σύμφωνα με το άρθρο 18 του Ν. 3401/2005, αποδίδεται αστική ευθύνη μόνον εφόσον το εν λόγω σημείωμα είναι παραπλανητικό, ανακριβές ή δεν παρουσιάζει συνάφεια, όταν διαβάζεται σε συνδυασμό με τα υπόλοιπα μέρη του Ενημερωτικού Δελτίου.

Το παρόν Ενημερωτικό Δελτίο έχει συνταχθεί σύμφωνα με την ισχύουσα ελληνική νομοθεσία και έχει εγκριθεί από το Διοικητικό Συμβούλιο της Επιτροπής Κεφαλαιαγοράς μόνον όσον αφορά στην κάλυψη των αναγκών πληροφόρησης του επενδυτικού κοινού, όπως αυτές καθορίζονται από τις διατάξεις του Κανονισμού (ΕΚ) 809/2004 της Επιτροπής της Ευρωπαϊκής Ένωσης.

Το παρόν Περιληπτικό Σημείωμα περιλαμβάνει συνοπτική περιγραφή της επιχειρηματικής δραστηριότητας, της Διοίκησης, της μετοχικής σύνθεσης, των χρηματοοικονομικών πληροφοριών της Εταιρείας, καθώς και τα συνοπτικά στοιχεία του Μετατρέψιμου Ομολογιακού Δανείου, το οποίο εκδόθηκε την 12/7/2007 (στο εξής «Δάνειο» ή «ΜΟΔ»).

### **1.1 Συνοπτικές Πληροφορίες για την ΝΗΡΕΥΣ Α.Ε.**

#### **1.1.1 Γενικές Πληροφορίες - Επιχειρηματική Δραστηριότητα**

Η Εταιρεία με την επωνυμία «ΝΗΡΕΥΣ ΙΧΘΥΟΚΑΛΛΙΕΡΓΕΙΕΣ Α.Ε.» είναι Ανώνυμη Εταιρεία, που ιδρύθηκε βάσει των νόμων της Ελληνικής Δημοκρατίας. Ιδρύθηκε το 1988 (ΦΕΚ 217/08.02.1988). Έχει έδρα το Δήμο Κορωπίου Αττικής οδός Δημοκρίτου, Θέση Πόρτσι, Τ.Κ. 194 00, τηλέφωνο 210 - 66 24 281. Τα γραφεία και παραγωγικές εγκαταστάσεις βρίσκονται στο Κορωπί Αττικής, οδός Δημοκρίτου, Θέση Πόρτσι, Τ.Κ. 194 00, τηλέφωνο 210 - 66 24 280. Η Εταιρεία είναι εγγεγραμμένη στο Μητρώο Ανώνυμων Εταιρειών με αριθμό 16399/06/Β/88/18.

Η Εταιρεία από τον Μάρτιο του 1995 έχει εισαγάγει τις μετοχές της στο Χρηματιστήριο Αθηνών.

Η ΝΗΡΕΥΣ Α.Ε. δραστηριοποιείται στον ευρύτερο χώρο των ιχθυοκαλλιεργειών. Η δραστηριότητά της εμπίπτει σύμφωνα με το δελτίο ΣΤΑΚΟΔ 03 της Εθνικής Στατιστικής Υπηρεσίας της Ελλάδος (Ε.Σ.Υ.Ε.) στον κλάδο «Λειτουργία Ιχθυοτροφείων και Μονάδων Παραγωγής Γόνου» (κατηγορία ΣΤΑΚΟΔ 050.2).

Ειδικότερα, η ΝΗΡΕΥΣ Α.Ε. και ο Όμιλος εταιρειών της δραστηριοποιείται στην Ελλάδα και στο εξωτερικό στους παρακάτω τομείς:

- I. Δραστηριότητα Γόνου & Ιχθυοκαλλιέργειας
  - Παραγωγή και εμπορία γόνου
  - Παραγωγή και εμπορία νωπών ιχθύων
  - Μεταποίηση και εμπορία αλιευμάτων
  - Παραγωγή και εμπορία εξοπλισμού ιχθυοκαλλιέργειας
- II. Δραστηριότητα παραγωγής και εμπορίας ιχθυοτροφών
- III. Δραστηριότητα Αγροκτηνοποτηνοτροφίας.

### 1.1.2 Μετοχική Σύνθεση

Η μετοχική σύνθεση της ΝΗΡΕΥΣ Α.Ε. (μέτοχοι > ή= 5%), την 5/2/2009, παρουσιάζεται στον παρακάτω πίνακα:

ΜΕΤΟΧΙΚΗ ΣΥΝΘΕΣΗ ΝΗΡΕΥΣ Α.Ε. ΤΗΝ 05/02/2009			
Μέτοχοι	Αριθμός Μετοχών	Δικαιώματα ψήφου σύμφωνα με το Ν. 3556/2007	Ποσοστό (%) Μετοχών
Μπελλές Αριστείδης <sup>(1)</sup>	10.105.001	10.105.001	15,89%
TEMBLE TRADING LIMITED <sup>(1)</sup>	3.294.600	3.294.600	5,18%
Χαβιάρας Νικόλαος <sup>(2)</sup>	3.421.393	3.421.393	5,38%
Επενδυτικό Κοινό (< 5%)	46.771.545	46.771.545	73,55%
<b>Σύνολο</b>	<b>63.592.539</b>	<b>63.592.539</b>	<b>100,00%</b>

<sup>(1)</sup> Η εταιρεία TEMBLE TRADING LIMITED είναι 100% ιδιοκτησίας του κ. Μπελλέ Αριστείδη. Επομένως, τα 3.294.600 δικαιώματα ψήφου που κατέχει η εταιρεία αυτή εξομοιώνονται (και προσαυξάνουν) τα δικαιώματα ψήφου που κατέχει ο κ. Μπελλές Αριστείδης στην ΝΗΡΕΥΣ Α.Ε. Επίσης τα δικαιώματα ψήφου που κατέχει ο κος Μπελλές στην ΝΗΡΕΥΣ Α.Ε., προσαυξάνονται επιπλέον με τις 15.500 μετοχές και αντίστοιχα δικαιώματα ψήφου που κατέχει η εταιρεία EUROMARE Α.Ε., η οποία είναι επίσης 100% ιδιοκτησίας του. Ως εκ τούτου το συνολικό ποσοστό του κου Αριστείδη Μπελλέ στην ΝΗΡΕΥΣ Α.Ε. (άμεσο και έμμεσο μέσω των προαναφερθεισών εταιρειών) ανέρχεται την 5/2/2009 σε 21,10% περίπου.

<sup>(2)</sup> Η εταιρεία WHITEFLEX LIMITED, η οποία είναι 100% ιδιοκτησίας του κ. Χαβιάρου Νικόλαου, κατέχει 346.750 μετοχές της ΝΗΡΕΥΣ Α.Ε. με βάση την σχέση ανταλλαγής. Επομένως, τα δικαιώματα ψήφου που κατέχει η εταιρεία αυτή εξομοιώνονται (και προσαυξάνουν) τα δικαιώματα ψήφου που κατέχει ο κ. Χαβιάρας Νικόλαος στην ΝΗΡΕΥΣ Α.Ε. Ως εκ τούτου το συνολικό ποσοστό του κου Νικόλαου Χαβιάρου στην ΝΗΡΕΥΣ Α.Ε. (άμεσο και έμμεσο μέσω της προαναφερθείσας εταιρείας) ανέρχεται την 5/02/2009 σε 5,93% περίπου.

### 1.1.3 Διοικητικό Συμβούλιο

Το σημερινό Διοικητικό Συμβούλιο της Εταιρείας εξελέγη από την Ετήσια Τακτική Γενική Συνέλευση της 8/5/2007, και η θητεία του ορίστηκε πενταετής λήγουσα την Τακτική Γενική Συνέλευση του έτους 2012. Η σύνθεση του Διοικητικού Συμβουλίου της Εταιρείας είναι η ακόλουθη:

ΟΝΟΜΑ	ΕΠΑΓΓΕΛΜΑ	ΘΕΣΗ ΣΤΟ Δ.Σ.	ΑΡΜΟΔΙΟΤΗΤΑ (ΒΑΣΕΙ ΑΡΘΡΟΥ 3&4 Ν.3016/2002)
Αριστείδης Μπελλές του Στεργίου	Οικονομολόγος	Πρόεδρος & Δ/νων Σύμβουλος	Εκτελεστικό Μέλος
Νικόλαος Χαβιάρας του Εμμανουήλ	Επιχειρηματίας	Αντιπρόεδρος & Δ/νων Σύμβουλος	Εκτελεστικό Μέλος
Δρ. Παναγιώτης Αλεξιάκης του Δημητρίου	Καθηγητής Πανεπιστημίου	Αντιπρόεδρος	Εκτελεστικό Μέλος
Αντώνης Χαχλάκης του Γεωργίου	Ηλεκτρολόγος - Μηχανικός	Αναπληρωτής Δ/νων Σύμβουλος	Εκτελεστικό Μέλος
Δημήτριος Λουμπούνης του Αθανασίου	Μηχανολόγος - Ηλεκτρολόγος	Εντεταλμένος Σύμβουλος	Εκτελεστικό Μέλος
Χρήστος Τριανταφύλλου του Ιωάννη	Βιολόγος	Μέλος	Εκτελεστικό Μέλος
Παντελής Λαμπρινούδης του Παναγιώτη	Επιχειρηματίας	Μέλος	Μη Εκτελεστικό Μέλος
Επαμεινώνδας Λαμπαδάριος του Κων/νου	Δικηγόρος	Μέλος	Μη Εκτελεστικό Μέλος
Ιωάννα Καραχάλιου του Δημητρίου	Δικηγόρος	Μέλος	Ανεξάρτητο Μη Εκτελεστικό Μέλος
Κωνσταντίνος Λαμπρινόπουλος του Πέτρου	Οικονομολόγος	Μέλος	Ανεξάρτητο - Μη Εκτελεστικό Μέλος
Κωνσταντίνος Θέος του Ζήση	Πολιτικός Μηχανικός	Μέλος	Ανεξάρτητο - Μη Εκτελεστικό Μέλος

Την Εταιρεία εκπροσωπούν και δεσμεύουν, σύμφωνα με την από 8/5/2007 απόφαση του Δ.Σ. της Εταιρείας και σύμφωνα με τα οριζόμενα στο άρθρο 26 του καταστατικού της, ο Πρόεδρος και Διευθύνων Σύμβουλος κος Αριστείδης Μπελλές του Στεργίου, ο Αντιπρόεδρος και Διευθύνων Σύμβουλος κος Νικόλαος Χαβιάρας του Εμμανουήλ, ο Αναπληρωτής Διευθύνων Σύμβουλος κος Αντώνιος Χαχλάκης, ο Αντιπρόεδρος κος Παναγιώτης Αλεξιάκης και ο Εντεταλμένος Σύμβουλος κος Δημήτριος Λουμπούνης.

## 1.2 Επενδυτικοί Κίνδυνοι

Ακολούθως παρατίθενται συνοπτικά οι επενδυτικοί κίνδυνοι που σχετίζονται με την Εταιρεία, την επιχειρηματική της δραστηριότητα και τον κλάδο στον οποίο δραστηριοποιείται, με το μακροοικονομικό περιβάλλον, με το μετατρέψιμο ομολογιακό δάνειο, με την τιμή των ομολογιών και με τις μετοχές του Εκδότη. Η σειρά παράθεσης των κινδύνων δεν παραπέμπει σε διαφοροποιήσεις τους όσον αφορά την βαρύτητα ή στην πιθανότητα πραγματοποίησης καθενός από αυτούς.

- Διατροφικές Συνήθειες των Καταναλωτών
- Παράγοντες επηρεασμού της ζήτησης των προϊόντων της Εταιρείας
- Ευαισθησία των αποθεμάτων
- Κεφάλαιο Κίνησης
- Ανταγωνιστικό Περιβάλλον
- Κίνδυνοι που προέρχονται από τον αυξανόμενο ανταγωνισμό
- Αναδιάρθρωση των Συμμετοχών του Ομίλου
- Κίνδυνος από αποτίμηση βιολογικών περιουσιακών στοιχείων (κίνδυνος τιμών)
- Κίνδυνος απαξίωσης αποθεμάτων
- Συναλλαγματικός κίνδυνος
- Κίνδυνος επιτοκίων
- Κίνδυνος ρευστότητας
- Πιστωτικός κίνδυνος
- Κίνδυνος χρηματιστηριακών τιμών
- Φορολογικά ανέλεγκτες χρήσεις
- Εξάρτηση από Διευθυντικά Στελέχη
- Ενδεχόμενη αδυναμία του Ομίλου να ενσωματώσει τα οφέλη από μελλοντικές εξαγορές ή συνεργασίες
- Παράγοντες πολιτικής και οικονομικής φύσεως ή φυσικές καταστροφές που δεν τελούν υπό τον έλεγχο της Εταιρείας
- Συγκυριακοί εξωγενείς παράγοντες που μπορούν να επηρεάσουν την τιμή της ομολογίας
- Εμπορευσιμότητα των μετοχών που θα προκύψουν από τη μετατροπή των ομολογιών
- Εξυπηρέτηση του μετατρέψιμου ομολογιακού δανείου
- Μη τήρηση των οικονομικών δεικτών που περιλαμβάνονται στους Όρους Έκδοσης του ΜΟΔ
- Συγκυριακοί εξωγενείς παράγοντες που μπορούν να επηρεάσουν την τιμή της μετοχής

## 1.3 Συνοπτικές Χρηματοοικονομικές Πληροφορίες

### 1.3.1 Συνοπτικές Χρηματοοικονομικές Πληροφορίες Ομίλου ΝΗΡΕΥΣ Α.Ε. Χρήσεων 2005-2007

Οι ενοποιημένες χρηματοοικονομικές πληροφορίες των χρήσεων 2006 και 2007 προέρχονται από τις δημοσιευμένες ενοποιημένες οικονομικές καταστάσεις της χρήσης 2007 με συγκριτικά στοιχεία της χρήσης 2006 οι οποίες συντάχθηκαν από την ΝΗΡΕΥΣ Α.Ε. βάσει των Διεθνών Προτύπων Χρηματοοικονομικής Πληροφόρησης (Δ.Π.Χ.Π.) και εγκρίθηκαν με την από 24/3/2008 απόφαση του Διοικητικού Συμβουλίου της. Οι ενοποιημένες χρηματοοικονομικές πληροφορίες της χρήσης 2005 προέρχονται από τις δημοσιευμένες ενοποιημένες οικονομικές καταστάσεις της χρήσης 2006, με συγκριτικά στοιχεία της χρήσης 2005, οι οποίες συντάχθηκαν από την ΝΗΡΕΥΣ Α.Ε. βάσει των Διεθνών Προτύπων Χρηματοοικονομικής Πληροφόρησης (Δ.Π.Χ.Π.) και εγκρίθηκαν με την από 9/3/2007 απόφαση του Διοικητικού Συμβουλίου της.

Τον έλεγχο των οικονομικών καταστάσεων των χρήσεων 2005, 2006 και 2007 (βάσει Δ.Π.Χ.Π.) διενήργησε ο Ορκωτός Ελεγκτής Λογιστής κος Στυλιανός Μ. Ξενάκης (Α.Μ. ΣΟΕΛ 11541) της εταιρείας Α.Ε. Ορκωτών Ελεγκτών «Συνεργαζόμενοι Ορκωτοί Λογιστές» (Φωκίωνος Νέγρη 3, Αθήνα, τηλ. 210 86 91 100).

Επιλεγμένα στοιχεία των αποτελεσμάτων του Ομίλου ΝΗΡΕΥΣ Α.Ε. για τις χρήσεις 2005, 2006 και 2007 παρατίθενται στον ακόλουθο πίνακα:



Συνοπτικά στοιχεία αποτελεσμάτων Ομίλου (ποσά σε χιλ. €)	2005	2006	2007
<b>Εύλογη Αξία Βιολογικών περιουσιακών στοιχείων την 01/01</b>	<b>98.221,24</b>	<b>114.600,47</b>	<b>153.068,57</b>
Αποθέματα έναρξης ημερομηνίας απόκτησης θυγατρικής με βιολογικά περιουσιακά στοιχεία	2.605,57	13.153,65	7.215,42
Αγορές κατά τη διάρκεια της χρήσεως	13.832,62	473,73	5.415,46
Πωλήσεις κατά τη διάρκεια της χρήσεως	75.114,88	99.015,32	134.243,56
<b>Εύλογη Αξία Βιολογικών περιουσιακών στοιχείων την 31/12</b>	<b>114.600,47</b>	<b>153.068,57</b>	<b>191.040,21</b>
<b>Κέρδη ή Ζημίες από μεταβολές στην Εύλογη Αξία Βιολογικών περιουσιακών στοιχείων την 31/12</b>	<b>75.055,92</b>	<b>123.856,04</b>	<b>159.584,32</b>
Πωλήσεις μη βιολογικών αγαθών, - εμπορευμάτων και λοιπού υλικού	63.002,02	62.467,10	80.017,54
<b>Αποτελέσματα Χρήσεων προ Φόρων, Χρηματοδοτικών, Επενδυτικών Αποτελεσμάτων &amp; Αποσβέσεων (EBITDA) <sup>(1)</sup></b>	<b>19.650,42</b>	<b>27.261,68</b>	<b>37.835,55</b>
<b>Αποτελέσματα Χρήσεως Προ Φόρων</b>	<b>11.167,95</b>	<b>14.539,05</b>	<b>20.351,82</b>
<b>Καθαρά κέρδη Χρήσεως</b>	<b>7.732,41</b>	<b>8.924,36</b>	<b>14.929,79</b>
Αναλογούντα σε Μετόχους της Εταιρείας	7.461,22	9.045,16	10.355,65
Αναλογούντα σε Μετόχους Μειοψηφίας	271,19	-120,80	4.574,14
<b>Βασικά κέρδη μετά από φόρους ανά μετοχή σε €</b>	<b>0,193</b>	<b>0,224</b>	<b>0,225</b>
<b>Μειωμένα κέρδη μετά από φόρους ανά μετοχή σε € <sup>(2)</sup></b>	<b>-</b>	<b>-</b>	<b>0,222</b>
<b>Μέρισμα ανά μετοχή σε €</b>	<b>0,075</b>	<b>0,079</b>	<b>0,100</b>

*Πηγή: Δημοσιευμένες ενοποιημένες οικονομικές καταστάσεις της χρήσης 2007 (με συγκριτικά στοιχεία χρήσης 2006) και δημοσιευμένες ενοποιημένες οικονομικές καταστάσεις χρήσης 2006 (με συγκριτικά στοιχεία χρήσης 2005), οι οποίες συντάχθηκαν κατά ΔΠΧΠ και έχουν ελεγχθεί από Ορκωτό Ελεγκτή Λογιστή.*

<sup>(1)</sup> Το EBITDA των χρήσεων 2006 και 2007 παρουσιάζεται όπως έχει δημοσιευτεί στα Συνοπτικά Στοιχεία και Πληροφορίες της περιόδου από 1<sup>η</sup> Ιανουαρίου 2007 έως 31 Δεκεμβρίου 2007. Το EBITDA της χρήσης 2005 παρουσιάζεται όπως έχει δημοσιευτεί στα Συνοπτικά Στοιχεία και Πληροφορίες της περιόδου από 1<sup>η</sup> Ιανουαρίου 2006 έως 31 Δεκεμβρίου 2006.

<sup>(2)</sup> Τα μειωμένα κέρδη μετά από φόρους ανά μετοχή περιλαμβάνονται στις σημειώσεις επί των οικονομικών καταστάσεων της χρήσης 2007, οι οποίες έχουν ελεγχθεί από Ορκωτό Ελεγκτή Λογιστή και αφορούν το μετατρέψιμο ομολογιακό δάνειο που εκδόθηκε την 12/7/2007.

Η εξέλιξη του κύκλου εργασιών του Ομίλου ανά δραστηριότητα κατά τις χρήσεις 2005, 2006 και 2007 εμφανίζεται στον κάτωθι πίνακα:

<b>ΑΝΑΛΥΣΗ ΠΩΛΗΣΕΩΝ ΑΝΑ ΕΠΙΧΕΙΡΗΜΑΤΙΚΟ ΤΟΜΕΑ ΔΡΑΣΤΗΡΙΟΤΗΤΑΣ (ποσά σε χιλ.)</b>					
<b>Τομέας Δραστηριότητας</b>	<b>2005</b>	<b>2006</b>	<b>2007</b>	<b>% μεταβ. 06-05</b>	<b>% μεταβ. 07-06</b>
Ιχθυοκαλλιέργεια	97.806,57	119.793,81	141.085,37	<b>22,48%</b>	<b>17,77%</b>
Ιχθυοτροφές	22.972,52	24.413,45	43.753,21	<b>6,27%</b>	<b>79,22%</b>
Τρόφιμα & Σακχαρώδη	12.170,20	11.589,69	8.300,21	<b>-4,77%</b>	<b>-28,38%</b>
Λοιπά - Pet Food	5.167,61	5.685,48	7.288,42	<b>10,02%</b>	<b>28,19%</b>
Κτηνοπτηνοτροφία	0,00	0,00	13.833,88	-	-
<b>Σύνολο</b>	<b>138.116,90</b>	<b>161.482,42</b>	<b>214.261,09</b>	<b>16,92%</b>	<b>32,68%</b>

*Πηγή: Δημοσιευμένες ενοποιημένες οικονομικές καταστάσεις της χρήσης 2007 (με συγκριτικά στοιχεία χρήσης 2006) και δημοσιευμένες ενοποιημένες οικονομικές καταστάσεις χρήσης 2006 (με συγκριτικά στοιχεία χρήσης 2005), οι οποίες συντάχθηκαν κατά ΔΠΧΠ και έχουν ελεγχθεί από Ορκωτό Ελεγκτή Λογιστή.*

Το σύνολο των πωλήσεων προκύπτει από το άθροισμα των εξής κονδυλίων της κατάστασης αποτελεσμάτων: «Πωλήσεις κατά τη διάρκεια της χρήσεως» και «Πωλήσεις μη βιολογικών αγαθών, εμπορευμάτων και λοιπού υλικού». Οι «Πωλήσεις κατά τη διάρκεια της χρήσεως» αφορούν πωλήσεις βιολογικών προϊόντων (νωπά και μεταποιημένα ψάρια ίδιας παραγωγής, γόνος). Οι «Πωλήσεις μη βιολογικών αγαθών, εμπορευμάτων και λοιπού υλικού» αφορούν πωλήσεις βιολογικών εμπορευμάτων (νωπά ψάρια τρίτων, ιχθυοτροφές-ζωοτροφές, πρώτες ύλες, εξοπλισμοί, υπηρεσίες).

Σημειώνεται ότι η δραστηριότητα της ιχθυοκαλλιέργειας εκτός από πωλήσεις βιολογικών αποθεμάτων περιλαμβάνει και πωλήσεις νωπών (ψάρια αγοραζόμενα από τρίτους μεταπωλούμενα) και μεταποιημένων (απολεπισμένα, φιλετοποιημένα, απεντερωμένα) εμπορευμάτων καθώς και πωλήσεις γόνου (μεταπωλούμενος από τον Εκδότη). Η δραστηριότητα των ιχθυοτροφών περιλαμβάνει πωλήσεις ιχθυοτροφών ίδιας παραγωγής καθώς και ιχθυοτροφών που παρήχθησαν σε εγκαταστάσεις τρίτων. Η δραστηριότητα των σακχαρωδών περιλαμβάνει πωλήσεις σακχαρωδών προϊόντων και εμπορευμάτων καθώς και προϊόντων τσίγλας. Η δραστηριότητα της κτηνοπτηνοτροφίας προέρχεται αποκλειστικά από την ενοποιούμενη, για πρώτη φορά στην χρήση 2007, εταιρεία KEGO A.E. και περιλαμβάνει πωλήσεις προμιγμάτων & ισορροπιστών, πωλήσεις

γεννητικού υλικού χοιροτροφίας, πωλήσεις συμπληρωμάτων τροφών-διατροφικών, καθώς και πωλήσεις μηχανημάτων. Σημειώνεται ότι στην χρήση 2008, η ΚΕΓΟ Α.Ε. απορροφήθηκε από την μητρική της εταιρεία ΝΗΡΕΥΣ Α.Ε.

Σημειώνεται ότι σήμερα η ΝΗΡΕΥΣ Α.Ε. και ο Ομίλος της δεν δραστηριοποιείται στην παραγωγή και εμπορία ζαχαρωδών. Στην χρήση 2007, ο κλάδος των ζαχαρωδών αποσχίστηκε από την ΝΗΡΕΥΣ Α.Ε. και εισφέρθηκε στην 100% θυγατρική της εταιρεία ΜΑΡΑΝΤ Α.Ε., η οποία εν συνεχεία πουλήθηκε στην εταιρεία ΒΑΝΗΣ-ΡΟΡΡΗΣ Α.Ε. ΕΠΕΝΔΥΣΕΩΝ. Η πώληση του κλάδου των ζαχαρωδών, εντάσσεται μέσα στα πλαίσια του επιχειρηματικού σχεδίου της ΝΗΡΕΥΣ Α.Ε. το οποίο προβλέπει την συγκέντρωση των δραστηριοτήτων της στον τομέα της ιχθυοκαλλιέργειας.

Τα αποτελέσματα προ φόρων, χρηματοδοτικών, επενδυτικών αποτελεσμάτων και αποσβέσεων (EBITDA) διαμορφώθηκαν σε € 37.835,55 χιλ. στην χρήση 2007 έναντι € 27.261,68 χιλ. στην χρήση 2006, σημειώνοντας αύξηση της τάξης του 38,79%. Η εν λόγω αύξηση δικαιολογείται αφενός από την αύξηση του EBITDA της μητρικής Εταιρείας (κατά 21% περίπου) και αφετέρου από την ενοποίηση για πρώτη φορά της εταιρείας ΚΕΓΟ Α.Ε. Στην χρήση 2006, τα αποτελέσματα προ φόρων, χρηματοδοτικών, επενδυτικών αποτελεσμάτων και αποσβέσεων (EBITDA) παρουσίασαν αύξηση της τάξης του 38,73% συγκρινόμενα με αυτά της χρήσης 2005, η οποία αποδίδεται κυρίως στην αύξηση των αποτελεσμάτων προ φόρων, χρηματοδοτικών, επενδυτικών αποτελεσμάτων και αποσβέσεων (EBITDA) της μητρικής εταιρείας ΝΗΡΕΥΣ Α.Ε. καθώς και στην αύξηση των αποτελεσμάτων προ φόρων του Ομίλου.

Τα αποτελέσματα προ φόρων του Ομίλου διαμορφώθηκαν σε € 20.351,82 χιλ. στην χρήση 2007 έναντι € 14.539,36 χιλ. την χρήση 2006 και € 11.167,95 χιλ. την χρήση 2005. Τα καθαρά κέρδη χρήσεως διαμορφώθηκαν σε € 14.929,79 χιλ. στην χρήση 2007 έναντι € 8.924,35 χιλ. την χρήση 2006 και € 7.732,41 στη χρήση 2005.

Ορισμένα από τα στοιχεία των ενοποιημένων ισολογισμών του Ομίλου παρατίθενται στον ακόλουθο πίνακα:

Συνοπτικά στοιχεία ισολογισμού Ομίλου (ποσά σε χιλ. €)	31/12/2005	31/12/2006	31/12/2007
<b>ΕΝΕΡΓΗΤΙΚΟ</b>			
Ενσώματες Ακίνητοποιήσεις	49.991,37	53.656,70	66.813,79
Βιολογικά Περιουσιακά Στοιχεία	47.342,58	63.220,52	67.458,71
Λοιπά μη Κυκλοφοριακά Στοιχεία Ενεργητικού	13.440,65	34.070,59	86.747,09
<b>Σύνολο Μη Κυκλοφοριακών Στοιχείων Ενεργητικού</b>	<b>110.774,59</b>	<b>150.947,82</b>	<b>221.019,59</b>
Αποθέματα	12.585,91	11.410,59	13.840,33
Βιολογικά Περιουσιακά Στοιχεία	67.257,90	89.848,05	123.581,50
Πελάτες και Λοιπές Εμπορικές Απαιτήσεις	52.657,18	55.306,71	93.706,83
Λοιπά Κυκλοφοριακά Περιουσιακά Στοιχεία	17.978,60	31.730,22	77.430,73
<b>Σύνολο Κυκλοφοριακών Περιουσιακών Στοιχείων</b>	<b>150.479,58</b>	<b>188.295,57</b>	<b>308.559,39</b>
<b>Σύνολο Ενεργητικού</b>	<b>261.254,18</b>	<b>339.243,39</b>	<b>529.578,98</b>
<b>ΙΔΙΑ ΚΕΦΑΛΑΙΑ &amp; ΥΠΟΧΡΕΩΣΕΙΣ</b>			
Ίδια Κεφάλαια Αποδιδόμενα σε Μετόχους της Μητρικής Εταιρείας	108.339,07	116.569,55	153.176,46
Δικαιώματα Μειοψηφίας	1.895,37	5.621,60	22.947,28
<b>Σύνολο Ιδίων Κεφαλαίων</b>	<b>110.234,44</b>	<b>122.191,15</b>	<b>176.123,74</b>
Μακροπρόθεσμες Δανειακές Υποχρεώσεις	61.071,99	83.219,53	129.357,32
Αναβαλλόμενες Φορολογικές Υποχρεώσεις	3.601,57	4.981,03	8.190,05
<b>Σύνολο Μακροπρόθεσμων Υποχρεώσεων</b>	<b>72.479,02</b>	<b>101.712,10</b>	<b>151.545,60</b>
Προμηθευτές & Λοιπές Υποχρεώσεις	45.409,46	65.587,98	85.691,28
Βραχυπρόθεσμες Δανειακές Υποχρεώσεις	19.037,39	28.426,10	85.875,26
<b>Σύνολο Βραχυπρόθεσμων Υποχρεώσεων</b>	<b>78.540,71</b>	<b>115.340,14</b>	<b>201.909,64</b>
Σύνολο Υποχρεώσεων	151.019,74	217.052,24	353.455,24
<b>Σύνολο Ιδίων Κεφαλαίων &amp; Υποχρεώσεων</b>	<b>261.254,18</b>	<b>339.243,39</b>	<b>529.578,98</b>

*Πηγή: Δημοσιευμένες ενοποιημένες οικονομικές καταστάσεις της χρήσης 2007 (με συγκριτικά στοιχεία χρήσης 2006) και δημοσιευμένες ενοποιημένες οικονομικές καταστάσεις χρήσης 2006 (με συγκριτικά στοιχεία χρήσης 2005), οι οποίες συντάχθηκαν κατά ΔΠΧΠ και έχουν ελεγχθεί από Ορκωτό Ελεγκτή Λογιστή.*

Οι ενσώματες ακίνητοποιήσεις του Ομίλου διαμορφώθηκαν από € 49.991,37 χιλ. την 31/12/2005 σε € 53.656,70 χιλ. την 31/12/2006 και σε € 66.813,79 χιλ. την 31/12/2007 (συνολική αύξηση ύψους 33,65%).

Τα βιολογικά περιουσιακά στοιχεία ενεργητικού του Ομίλου διαμορφώθηκαν από € 114.600,47 χιλ. την 31/12/2005, σε € 153.068,57 χιλ. την 31/12/2006 σε € 191.040,21 χιλ. την 31/12/2007 (αύξηση ύψους 24,81%). Στην αύξηση 33,57% των βιολογικών περιουσιακών στοιχείων την 31/12/2006 έναντι της 31/12/2005

συνέβαλλε η αύξηση του υπολοίπου των βιολογικών περιουσιακών στοιχείων της ΝΗΡΕΥΣ Α.Ε. κατά 27,84%, καθώς και η ενοποίηση ενσωμάτωση για πρώτη φορά στις ενοποιημένες οικονομικές καταστάσεις των μεγεθών του ομίλου SEAFARM IONIAN Α.Ε. Η αύξηση του υπολοίπου του λογαριασμού «Βιολογικά Περιουσιακά Στοιχεία» κατά 24,81% περίπου την 31/12/2007 έναντι της 31/12/2006 οφείλεται κατά κύριο λόγο αφενός στην αύξηση των βιολογικών περιουσιακών στοιχείων της μητρικής Εταιρείας κατά 16,52% και της SEAFARM IONIAN Α.Ε. κατά 38,19% περίπου και αφετέρου στην ενοποίηση για πρώτη φορά της εταιρείας KEGO Α.Ε. Η αύξηση αυτή συνδέεται με την αύξηση των πωλήσεων στην χρήση 2007 καθώς και με την προετοιμασία παραγωγής (παραγωγή σε εξέλιξη διάρκειας 20 μηνών) για αυξημένες πωλήσεις το 2008. Σημειωτέον ότι η παραγωγή του βιολογικού προϊόντος δεν μπορεί να προσαρμοσθεί άμεσα στις μεταβολές της αγοράς, καθώς προγραμματίζεται δύο (2) έτη νωρίτερα.

Το σύνολο του ενεργητικού του Ομίλου διαμορφώθηκε από € 230.676,33 χιλ. την 31/12/2005, σε € 339.243,39 χιλ. την 31/12/2006 (αύξηση ύψους 29,85%) και σε € 529.578,98 χιλ. την 31/12/2007 (αύξηση ύψους 56,11%).

Το σύνολο των ιδίων κεφαλαίων διαμορφώθηκε από € 110.234,44 χιλ. την 31/12/2005, σε € 122.191,15 χιλ. την 31/12/2006 (αύξηση ύψους 10,85%) και σε € 176.123,74 χιλ. την 31/12/2007 (αύξηση ύψους 44,14%).

Οι μακροπρόθεσμες δανειακές υποχρεώσεις διαμορφώθηκαν από € 61.071,99 χιλ. την 31/12/2005 σε € 83.219,53 χιλ. την 31/12/2006 και € 129.357,32 χιλ. την 31/12/2007 παρουσιάζοντας αύξηση ύψους 36,26% και 55,44% αντίστοιχα. Οι βραχυπρόθεσμες δανειακές υποχρεώσεις διαμορφώθηκαν από € 28.426,10 χιλ. την 31/12/2006 σε € 85.875,26 χιλ. παρουσιάζοντας σημαντική αύξηση. Την 31/12/2005 οι βραχυπρόθεσμες δανειακές υποχρεώσεις του Ομίλου ανέρχονταν σε € 19.037,39 χιλ.

Ορισμένα από τα στοιχεία των ενοποιημένων ταμειακών ροών του Ομίλου παρατίθενται στον ακόλουθο πίνακα:

<b>Συνοπτικά Στοιχεία Ταμειακών Ροών Ομίλου (ποσά σε χιλ. €)</b>	<b>2005</b>	<b>2006</b>	<b>2007</b>
Σύνολο εισροών / (εκροών) από λειτουργικές δραστηριότητες	(5.013,30)	5.052,62	(13.712,30)
Σύνολο εισροών / (εκροών) από επενδυτικές δραστηριότητες	(6.514,13)	(2.234,36)	(61.082,36)
Σύνολο εισροών / (εκροών) από χρηματοδοτικές δραστηριότητες	12.986,68	5.896,90	114.176,64
<b>Καθαρή αύξηση / (μείωση) στα ταμειακά διαθέσιμα και ισοδύναμα περιόδου (α) + (β) + (γ)</b>	<b>1.459,25</b>	<b>8.715,15</b>	<b>39.381,99</b>
<b>Ταμειακά διαθέσιμα και ισοδύναμα έναρξης περιόδου</b>	<b>1.130,56</b>	<b>2.695,59</b>	<b>12.522,54</b>
<b>Ταμειακά διαθέσιμα και ισοδύναμα λήξης περιόδου</b>	<b>2.589,81</b>	<b>11.410,75</b>	<b>51.904,53</b>

*Πηγή: Δημοσιευμένες ενοποιημένες οικονομικές καταστάσεις της χρήσης 2007 (με συγκριτικά στοιχεία χρήσης 2006) και δημοσιευμένες ενοποιημένες οικονομικές καταστάσεις χρήσης 2006 (με συγκριτικά στοιχεία χρήσης 2005), οι οποίες συντάχθηκαν κατά ΔΠΧΠ και έχουν ελεγχθεί από Ορκωτό Ελεγκτή Λογιστή.*

Οι εκροές από λειτουργικές δραστηριότητες ανήλθαν σε € 13.712,30 χιλ. το 2007 έναντι εισροών € 5.052,61 χιλ. το 2006 και εκροών € 5.013,30 χιλ. το 2005.

Ο Όμιλος παρουσίασε εκροές από επενδυτικές δραστηριότητες ύψους € 6.514,13 χιλ. το 2005, € 2.234,36 χιλ. το 2006 και € 61.082,39 χιλ. το 2007.

Ο Όμιλος παρουσίασε εισροές από χρηματοδοτικές δραστηριότητες ύψους € 12.986,68 χιλ. το 2005, € 5.896,90 χιλ. το 2006 και € 114.176,64 χιλ. το 2007.

Οι ακόλουθες μη ελεγμένες χρηματοοικονομικές πληροφορίες έχουν συνταχθεί από την Εταιρεία και αφορούν στοιχεία ανά μετοχή των χρήσεων 2005, 2006 και 2007:

	<b>2005</b>	<b>2006</b>	<b>2007</b>
<b>Σταθμισμένος Αριθμός Μετοχών</b>	<b>38.643.579</b>	<b>40.432.536</b>	<b>46.103.238</b>
Κέρδη προ φόρων ανά μετοχή σε €	0,289	0,360	0,441
Κέρδη μετά από φόρους ανά μετοχή σε €	0,200	0,221	0,324
Καθαρά κέρδη Χρήσεως μετά από Δικαιώματα Μειοψηφίας σε €	0,193	0,224	0,225
Μέρισμα ανά μετοχή (σε €)	0,075	0,079	0,100
Λογιστική αξία μετοχής (σε €)	2,731	2,985	3,418

*Πηγή: Στοιχεία από την Εταιρεία μη ελεγμένα από Ορκωτό Ελεγκτή Λογιστή.*

Σημειώσεις:

1. Ο σταθμισμένος αριθμός των μετοχών προέκυψε από τον αριθμό των μετοχών σε κυκλοφορία κατά την έναρξη της χρήσης μετά την προσαρμογή αυτών με την πρόσθεση μετοχών που εκδόθηκαν κατά τη διάρκεια της χρήσης, σταθμισμένες με συντελεστή χρόνου.
2. Τα στοιχεία ανά μετοχή έχουν υπολογιστεί με βάση το βασικό μέσο σταθμικό αριθμό μετοχών, πλην του μερίσματος ανά μετοχή το οποίο έχει υπολογιστεί με τον αριθμό των μετοχών τέλους χρήσης.
3. Η Τακτική Γενική Συνέλευση της 22/5/2006 ενέκρινε την καταβολή μερίσματος ύψους € 0,075 για την χρήση 2005. Η Τακτική Γενική Συνέλευση της 8/5/2007 ενέκρινε την καταβολή μερίσματος ύψους 0,08 € ανά μετοχή για την χρήση 2006. Επίσης, η Τακτική Γενική Συνέλευση της 20/5/2008 ενέκρινε την καταβολή μερίσματος ύψους 0,10 € ανά μετοχή για την χρήση 2007.
4. Η λογιστική αξία της μετοχής έχει υπολογιστεί με βάση τα Ίδια Κεφάλαια και τον αριθμό μετοχών τέλους χρήσης.

Αναλυτική παράθεση της εξέλιξης των ενοποιημένων μεγεθών του Ομίλου για τις χρήσεις 2005, 2006 και 2007 γίνεται στην Ενότητα 3.10 «Απολογιστικές Πληροφορίες Δραστηριότητας Ομίλου 2005-2007» του παρόντος Ενημερωτικού Δελτίου.

### 1.3.2 Συνοπτικές Χρηματοοικονομικές Πληροφορίες Ομίλου ΝΗΡΕΥΣ Α.Ε. Περιόδου 1/1-30/9/2008

Οι ακόλουθες χρηματοοικονομικές πληροφορίες προέρχονται από τις ενοποιημένες δημοσιευμένες οικονομικές καταστάσεις περιόδου 1/1-30/9/2008, οι οποίες συντάχθηκαν από την Εταιρεία βάσει των Δ.Π.Χ.Π. και εγκρίθηκαν αρχικά με την από 24/11/2008 απόφαση του Διοικητικού Συμβουλίου της Εταιρείας. Οι οικονομικές καταστάσεις της περιόδου 1/1-30/9/2008 παρατίθενται στην ιστοσελίδα του Εκδότη, στην ηλεκτρονική διεύθυνση <http://www.nireus.gr>.

Οι οικονομικές καταστάσεις της περιόδου 1/1-30/9/2008 δεν έχουν ελεγχθεί ούτε επισκοπηθεί από Ορκωτό Ελεγκτή Λογιστή.

Ορισμένα από τα στοιχεία των ενοποιημένων αποτελεσμάτων του Ομίλου της περιόδου 1/1-30/9/2008 παρατίθενται στον ακόλουθο πίνακα:

Συνοπτικά στοιχεία αποτελεσμάτων Ομίλου (ποσά σε χιλ. €)	1/1-30/9/2007	1/1-30/9/2008
<b>Εύλογη Αξία Βιολογικών περιουσιακών στοιχείων την 01/01</b>	<b>153.068,57</b>	<b>191.040,21</b>
Αποθέματα έναρξης ημερομηνίας απόκτησης θυγατρικής με βιολογικά περιουσιακά στοιχεία	5.748,77	-
Αγορές κατά τη διάρκεια της χρήσεως	4.591,04	715,45
Πωλήσεις κατά τη διάρκεια της χρήσεως	105.004,07	95.578,80
<b>Εύλογη Αξία Βιολογικών περιουσιακών στοιχείων την 30/9</b>	<b>183.014,47</b>	<b>221.743,03</b>
<b>Κέρδη ή Ζημίες από μεταβολές στην Εύλογη Αξία Βιολογικών περιουσιακών στοιχείων την 30/6</b>	<b>124.610,16</b>	<b>125.566,16</b>
Πωλήσεις μη βιολογικών αγαθών, εμπορευμάτων και λοιπού υλικού	60.437,65	35.823,27
<b>Αποτελέσματα Περιόδου προ Φόρων, Χρηματοδοτικών, Επενδυτικών Αποτελεσμάτων &amp; Αποσβέσεων (EBITDA)</b>	<b>20.685,56</b>	<b>8.400,04</b>
<b>Αποτελέσματα Περιόδου Προ Φόρων</b>	<b>19.073,14</b>	<b>6.445,72</b>
<b>Καθαρά κέρδη Περιόδου</b>	<b>14.665,41</b>	<b>1.424,11</b>
Αναλογούντα σε Μετόχους της Εταιρείας	10.736,58	447,57
Αναλογούντα σε Μετόχους Μειοψηφίας	3.928,83	976,55
<b>Κέρδη μετά από φόρους ανά μετοχή - βασικά σε €</b>	<b>0,2419</b>	<b>0,0087</b>
<b>Κέρδη μετά από φόρους ανά μετοχή - μειωμένα σε €</b>	<b>0,2399</b>	<b>-</b>

*Πηγή: Δημοσιευμένες ενοποιημένες οικονομικές καταστάσεις της περιόδου 1/1-30/9/2008, οι οποίες συντάχθηκαν κατά ΔΠΧΠ και δεν έχουν ελεγχθεί από Ορκωτό Ελεγκτή Λογιστή.*

Ορισμένα από τα στοιχεία των ενοποιημένων ισολογισμών του Ομίλου της 30/9/2008 παρατίθενται στον ακόλουθο πίνακα:

<b>Συνοπτικά στοιχεία ισολογισμού Ομίλου (ποσά σε χιλ. €)</b>	<b>31/12/2007</b>	<b>30/9/2008</b>
<b>ΕΝΕΡΓΗΤΙΚΟ</b>		
Ενσώματες Ακίνητοποιήσεις	66.813,79	69.517,25
Βιολογικά Περιουσιακά Στοιχεία	67.458,71	87.817,15
Λοιπά μη Κυκλοφοριακά Στοιχεία Ενεργητικού	86.859,99	88.896,77
<b>Σύνολο Μη Κυκλοφοριακών Στοιχείων Ενεργητικού</b>	<b>221.132,49</b>	<b>246.231,18</b>
Αποθέματα	13.840,33	16.358,95
Βιολογικά Περιουσιακά Στοιχεία	123.581,50	133.925,88
Πελάτες και Λοιπές Εμπορικές Απαιτήσεις	93.706,83	60.803,85
Λοιπά Κυκλοφοριακά Περιουσιακά Στοιχεία	77.430,73	57.326,15
<b>Σύνολο Κυκλοφοριακών Περιουσιακών Στοιχείων</b>	<b>308.559,39</b>	<b>268.414,83</b>
<b>Σύνολο Ενεργητικού</b>	<b>529.691,88</b>	<b>514.646,01</b>
<b>ΙΔΙΑ ΚΕΦΑΛΑΙΑ &amp; ΥΠΟΧΡΕΩΣΕΙΣ</b>		
Ίδια Κεφάλαια Αποδιδόμενα σε Μετόχους της Μητρικής Εταιρείας	153.176,46	164.130,95
Δικαιώματα Μειοψηφίας	22.947,28	6.098,62
<b>Σύνολο Ιδίων Κεφαλαίων</b>	<b>176.123,74</b>	<b>170.229,57</b>
Μακροπρόθεσμες Δανειακές Υποχρεώσεις	129.357,32	189.104,18
Αναβαλλόμενες Φορολογικές Υποχρεώσεις	8.190,05	10.821,85
Λοιπές μακροπρόθεσμες υποχρεώσεις	13.998,22	14.147,10
<b>Σύνολο Μακροπρόθεσμων Υποχρεώσεων</b>	<b>151.545,60</b>	<b>214.073,12</b>
Προμηθευτές & Λοιπές Υποχρεώσεις	85.691,28	61.074,10
Βραχυπρόθεσμες Δανειακές Υποχρεώσεις	99.761,79	56.619,32
Λοιπές Βραχυπρόθεσμες Υποχρεώσεις	16.569,47	12.649,89
<b>Σύνολο Βραχυπρόθεσμων Υποχρεώσεων</b>	<b>202.022,54</b>	<b>130.343,31</b>
Σύνολο Υποχρεώσεων	353.568,14	344.416,43
<b>Σύνολο Ιδίων Κεφαλαίων &amp; Υποχρεώσεων</b>	<b>529.691,88</b>	<b>514.646,01</b>

*Πηγή: Δημοσιευμένες ενοποιημένες οικονομικές καταστάσεις της περιόδου 1/1-30/9/2008, οι οποίες συντάχθηκαν κατά ΔΠΧΠ και δεν έχουν ελεγχθεί από Ορκωτό Ελεγκτή Λογιστή.*

Ορισμένα από τα στοιχεία των ενοποιημένων ταμειακών ροών του Ομίλου παρατίθενται στον ακόλουθο πίνακα:

<b>Συνοπτικά Στοιχεία Ταμειακών Ροών Ομίλου (ποσά σε χιλ. €)</b>	<b>30/9/2007</b>	<b>30/9/2008</b>
Σύνολο εισροών / (εκροών) από λειτουργικές δραστηριότητες	(706,60)	(14.228,36)
Σύνολο εισροών / (εκροών) από επενδυτικές δραστηριότητες	(60.297,57)	(17.643,59)
Σύνολο εισροών / (εκροών) από χρηματοδοτικές δραστηριότητες	86.496,45	9.247,88
<b>Καθαρή αύξηση / (μείωση) στα ταμειακά διαθέσιμα και ισοδύναμα περιόδου (α) + (β) + (γ)</b>	<b>25.492,28</b>	<b>(22.624,06)</b>
<b>Ταμειακά διαθέσιμα και ισοδύναμα έναρξης περιόδου</b>	<b>12.579,62</b>	<b>51.904,53</b>
<b>Ταμειακά διαθέσιμα και ισοδύναμα λήξης περιόδου</b>	<b>38.071,90</b>	<b>29.280,47</b>

*Πηγή: Δημοσιευμένες ενοποιημένες οικονομικές καταστάσεις της περιόδου 1/1-30/9/2008, οι οποίες συντάχθηκαν κατά ΔΠΧΠ και δεν έχουν ελεγχθεί από Ορκωτό Ελεγκτή Λογιστή.*

Ακολούθως παρατίθενται τα στοιχεία ανά μετοχή της περιόδου 1/1-30/9/2007 και 1/1-30/9/2008:

	<b>30/9/2007</b>	<b>30/9/2008</b>
<b>Σταθμισμένος Αριθμός Μετοχών</b>	<b>44.381.160</b>	<b>51.516.533</b>
Κέρδη προ φόρων ανά μετοχή σε €	0,430	0,125
Κέρδη μετά από φόρους ανά μετοχή σε €	0,2419	0,0087
Καθαρά κέρδη Περιόδου μετά από Δικαιώματα Μειοψηφίας σε €	0,0885	0,0190

*Πηγή: Επεξεργασία στοιχείων από τις δημοσιευμένες ενοποιημένες οικονομικές καταστάσεις της περιόδου 1/1-30/9/2008, οι οποίες συντάχθηκαν κατά ΔΠΧΠ και δεν έχουν ελεγχθεί από Ορκωτό Ελεγκτή Λογιστή.*

Αναλυτική παράθεση της εξέλιξης των ενοποιημένων μεγεθών του Ομίλου για την περίοδο 1/1-30/9/2008 γίνεται στην Ενότητα 3.11 «Απολογιστικές Πληροφορίες Δραστηριότητας Ομίλου Περιόδου 1/1-30/9/2008» του παρόντος Ενημερωτικού Δελτίου.

## 1.4 Συνοπτικά Στοιχεία Μετατρέψιμου Ομολογιακού Δανείου

### 1.4.1 Όροι Έκδοσης Μετατρέψιμου Ομολογιακού Δανείου

Η Α΄ Επαναληπτική Έκτακτη Γενική Συνέλευση των Μετόχων της 11/4/2007 της ΝΗΡΕΥΣ Α.Ε. αποφάσισε, μεταξύ άλλων, την έκδοση ομολογιακού δανείου, σύμφωνα με τα άρθρα 3<sup>α</sup> του Κ.Ν. 2190/1920 ως ισχύει και 8 του Ν. 3156/2003, με την έκδοση ονομαστικών ομολογίων, μετατρέψιμων σε μετοχές του Εκδότη, με Δημόσια Προσφορά, με δικαίωμα προτίμησης υπέρ των υφιστάμενων μετόχων.

Ακολουθώς παρουσιάζονται συνοπτικά οι όροι του ανωτέρω Ομολογιακού Δανείου, βάσει της απόφασης της ως άνω Γενικής Συνέλευσης σε συνδυασμό με την από 24/5/2007 απόφαση του Διοικητικού Συμβουλίου της Εταιρείας και με τις από 12/6/2007, 15/6/2007 και 9/7/2007 αποφάσεις του Διοικητικού Συμβουλίου της Εταιρείας καθώς και με την από 29/1/2009 απόφαση του Διοικητικού Συμβουλίου της Εταιρείας που αποφάσισε την εισαγωγή των ομολογίων του Δανείου προς διαπραγμάτευση στο Χ.Α. και την από 12/3/2009 Συνέλευση των Ομολογιούχων, η οποία κατόπιν της τελευταίας ως άνω απόφασης του Διοικητικού Συμβουλίου της Εταιρείας τροποποίησε τους αρχικούς όρους του Δανείου που παρατίθενται στο εγκεκριμένο από την Επιτροπή Κεφαλαιαγοράς και νομίμως δημοσιευθέν Ενημερωτικό Δελτίο της 6<sup>ης</sup> Ιουνίου 2007 και περιλαμβάνονται στο από 9/7/2007 Πρόγραμμα του Δανείου (άρθρο 1 παρ. 4 του ν. 3156/2003), σε συνδυασμό με την από 12/3/2009 απόφαση του Διοικητικού Συμβουλίου του Εκδότη που συναίνεσε στην ανωτέρω τροποποίηση των αρχικών όρων:

<b>Εκδότης</b>	ΝΗΡΕΥΣ ΙΧΘΥΟΚΑΛΛΙΕΡΓΕΙΕΣ Α.Ε.
<b>Είδος Δανείου</b>	Ομολογιακό Δάνειο μετατρέψιμο σε μετοχές του Εκδότη (άρθρο 3 <sup>α</sup> του Κ.Ν. 2190/1920, όπως ισχύει και άρθρο 8 του Ν. 3156/2003) («Δάνειο»).
<b>Ύψος Δανείου</b>	Έως ευρώ δεκαεννέα εκατομμύρια, εννιακόσιες ενενήντα πέντε χιλιάδες, πεντακόσια εβδομήντα πέντε ευρώ και δέκα λεπτά (€19.995.575,10), όπως αποφασίστηκε στην από 11/4/2007 Α΄ Επαναληπτική Έκτακτη Γενική Συνέλευση.
<b>Σκοπός Δανείου</b>	Αναχρηματοδότηση υφιστάμενου δανεισμού και χρηματοδότηση επενδυτικού προγράμματος του Εκδότη.
<b>Πρόγραμμα του Δανείου</b>	Εκδίδεται από τον Εκδότη και περιέχει όλους τους όρους του Δανείου (σύμφωνα με το άρθρο 1 παρ. 4 Ν. 3156/2003). Το Πρόγραμμα του Δανείου εκδόθηκε στις 9/7/2007 και τροποποιείται, σύμφωνα με την από 29/1/2009 απόφαση του ΔΣ του Εκδότη που αποφάσισε την εισαγωγή των ομολογίων του Δανείου προς διαπραγμάτευση στο ΧΑ, την από 12/3/2009 Συνέλευση των Ομολογιούχων που αποφάσισε την τροποποίηση των Όρων του Δανείου και την από 12/3/2009 απόφαση ΔΣ του Εκδότη που συναίνεσε στην τροποποίηση αυτή, προκειμένου να περιέχει τους ισχύοντες όρους του Δανείου, όπως αποφασίστηκαν κατά τα ανωτέρω.
<b>Επιτόκιο</b>	Σταθερό ετήσιο επιτόκιο <b>1.00%</b>
<b>Διάρκεια Δανείου</b>	<b>Πέντε (5) έτη</b> από την Ημερομηνία Έκδοσης του Δανείου.
<b>Τιμή Εξόφλησης Ομολογίων</b>	Η ονομαστική αξία των ομολογίων προσαυξημένη στη λήξη του Δανείου κατά ποσοστό <b>31,01%</b> («Ποσοστό προσαύξησης στη λήξη του Δανείου»).
<b>Δικαίωμα Εκδότη Πρόωρης Εξόφλησης των Ομολογίων (Call Option)</b>	Ο Εκδότης διατηρεί το δικαίωμα να προπληρώσει το Δάνειο υπό τους όρους και με τη διαδικασία που ορίζονται στην Ενότητα 4.4.12 «Εξόφληση Ομολογίων» του παρόντος Ενημερωτικού Δελτίου.
<b>Απόκτηση Ιδίων Ομολογίων από τον Εκδότη με σκοπό την επαναδιάθεσή τους</b>	Δεν υπάρχει
<b>Δικαίωμα Πρόωρης Εξόφλησης (Put)</b>	Δεν υπάρχει

<b>Option)</b>	
<b>Ημερομηνία Έκδοσης</b>	Η ημερομηνία κατά την οποία αρχίζει η πενταετής διάρκεια του Δανείου, ήτοι η 12 <sup>η</sup> Ιουλίου 2007, η οποία καθορίστηκε με την από 9/7/2007 απόφαση του Διοικητικού Συμβουλίου του Εκδότη εντός μηνός από τη λήξη της προθεσμίας ενάσκησης του δικαιώματος προτίμησης.
<b>Ημερομηνία Λήξης</b>	Η 5η επέτειος της Ημερομηνίας Έκδοσης, ήτοι η 12 <sup>η</sup> Ιουλίου 2012.
<b>Ημερομηνία Αποπληρωμής</b>	Η Ημερομηνία Λήξης, ήτοι η 12 <sup>η</sup> Ιουλίου 2012.
<b>Τύπος και Μορφή Ομολογίας</b>	Τίτλοι ονομαστικών αξιογράφων (ομολογίων) μετατρέψιμων σε μετοχές του Εκδότη. Φυσικοί τίτλοι (ενσώματες, υδατογραφημένες ομολογίες με προσαρτημένα τοκομερίδια) οι οποίοι θα μετατραπούν σε άυλους κατόπιν της εισαγωγής των ομολογίων στο Χ.Α., σύμφωνα με την Ενότητα 4.4.1 του παρόντος Ενημερωτικού Δελτίου.
<b>ISIN Ομολογίας:</b>	Δεν έχει ληφθεί ακόμη. Θα ακολουθήσει σχετική αίτηση στο Χ.Α.
<b>Ονομαστική Αξία Ομολογίας</b>	Ευρώ εννέα και εβδομήντα επτά λεπτά (€ 9,77)
<b>Τιμή Διάθεσης των Ομολογίων</b>	Στο 100% (par) της ονομαστικής αξίας τους.
<b>Νόμισμα Ομολογίας</b>	Ευρώ.
<b>Εισαγωγή Ομολογίων στο Χ.Α.</b>	Οι ομολογίες θα εισαχθούν προς διαπραγμάτευση στο Χ.Α. κατόπιν απόφασης του Χ.Α. για την εισαγωγή και εφόσον πληρούνται οι προϋποθέσεις εισαγωγής που θέτει η κείμενη νομοθεσία.
<b>Ημερομηνία Εισαγωγής Ομολογίων στο Χ.Α.</b>	Καθορίζεται από το Δ.Σ. του Εκδότη εντός της νόμιμης προθεσμίας και εφόσον εγκριθεί από το Χ.Α. η εισαγωγή των Ομολογίων στο Χ.Α.
<b>Μονάδα διαπραγμάτευσης (εάν οι ομολογίες εισαχθούν στο Χ.Α.)</b>	Ο τίτλος μίας (1) ακέρας ομολογίας.
<b>Μετοχές (στις οποίες μετατρέπονται οι Ομολογίες)</b>	Εισηγμένες στο Χ.Α., κοινές ονομαστικές μετά ψήφου μετοχές του Εκδότη, ονομαστικής αξίας € 1,34 εκάστη. Κατά την έκδοση του Δανείου, η ονομαστική αξία της μετοχής ανέρχεται σε Ευρώ 1,50.
<b>Μεταβίβαση Ομολογίων</b>	Οι Ομολογίες είναι ελεύθερα διαπραγματεύσιμες και μεταβιβάσιμες, σύμφωνα με τις διατάξεις της ισχύουσας χρηματιστηριακής νομοθεσίας. Τα τοκομερίδια και τα δικαιώματα που απορρέουν από τις Ομολογίες συµμεταβιβάζονται με τις Ομολογίες. Οι Ομολογίες μεταβιβάζονται και εξωχρηματιστηριακά, σύμφωνα με την κείμενη νομοθεσία. Όσον αφορά σε ενσώματες ομολογίες που τυχόν δεν έχουν παραδοθεί προς απούλοποίηση, προκειμένου να μεταβιβαστούν, θα πρέπει πρώτα να απούλοποιηθούν και να καταχωρηθούν οριστικά στο ΣΑΤ, σύμφωνα με την ενότητα 4.4.1.
<b>Εκκαθάριση</b>	Μέσω Ελληνικά Χρηματιστήρια Ανώνυμη Εταιρεία Συμμετοχών Εκκαθάρισης Διακανονισμού & Καταχώρησης (εφεξής Ε.Χ.Α.Ε.)
<b>Καταγγελία του Δανείου</b>	Οι Ομολογιούχοι θα έχουν το δικαίωμα να καταγγείλουν το Δάνειο προ της λήξεώς του στις περιπτώσεις που ορίζονται από το νόμο καθώς και στις περιπτώσεις και με τη διαδικασία που ορίζονται στην Ενότητα 4.4.4 του παρόντος Ενημερωτικού Δελτίου.
<b>Αριθμός Ομολογίων</b>	Δύο εκατομμύρια σαράντα έξι χιλιάδες και εξακόσιες τριάντα (2.046.630) ομολογίες. Εκ των Ομολογίων αυτών, οι οποίες έχουν ήδη εκδοθεί και καλυφθεί, εκατό χιλιάδες και σαράντα μία (100.041) Ομολογίες έχουν μετατραπεί σε μετοχές του Εκδότη. Οι λοιπές ένα εκατομμύριο εννιακόσιες σαράντα έξι χιλιάδες πεντακόσιες ογδόντα εννέα (1.946.589) Ομολογίες θα εισαχθούν στο Χ.Α. εφόσον η εισαγωγή τους εγκριθεί από το Χ.Α.
<b>Δικαίωμα προτίμησης στην έκδοση</b>	Σύμφωνα με την απόφαση της από 11/4/2007 Α΄ Επαναληπτικής Έκτακτης Γενικής Συνέλευσης, η έκδοση των Ομολογίων πραγματοποιήθηκε με δικαίωμα προτίμησης υπέρ των υφισταμένων μετόχων του Εκδότη. Σύμφωνα με τους όρους του Δανείου: Οι κάτοχοι κοινών μετοχών του Εκδότη κατά το τέλος της προηγούμενης εργάσιμης ημέρας πριν από την ημερομηνία αποκοπής (ως ημερομηνία αποκοπής ορίστηκε η 14 <sup>η</sup> Ιουνίου 2007 με την από 12/6/2007 απόφαση του Διοικητικού Συμβουλίου του Εκδότη), έχουν Δικαίωμα Προτίμησης, αδιακρίτως και επί ίσους όρους, επί των Ομολογίων του Δανείου και κατά την αναλογία της συμμετοχής τους στο μετοχικό κεφάλαιο του Εκδότη (Αρχικοί Δικαιούχοι Προτίμησης). Ο αριθμός Ομολογίων που κάθε υφιστάμενος μέτοχος μπορεί να αποκτήσει κατ' ενάσκηση του Δικαιώματος Προτίμησης, για κάθε μετοχή που κατέχει, υπολογίζεται με βάση το λόγο του συνολικού αριθμού των υπό έκδοση Ομολογίων προς το συνολικό αριθμό των κοινών μετοχών της Εταιρείας, δηλ.:

	<p>2,046,630 Ομολογίες / 40,932,619 κοινές μετοχές</p> <p>Επομένως κάθε μετοχή παρέχει το Δικαίωμα Προτίμησης για την απόκτηση 0.05 Ομολογίας και για να αποκτηθεί μία (1) ακέραια Ομολογία απαιτούνται 20 Δικαιώματα Προτίμησης.</p> <p>Το Δικαίωμα Προτίμησης είναι μεταβιβάσιμο και εισάγεται προς διαπραγμάτευση στο Χ.Α. Σε περίπτωση μεταβίβασής του μπορεί να ασκηθεί αυτοτελώς από αυτούς που θα το έχουν αποκτήσει. (Μεταγενέστεροι Δικαιούχοι Προτίμησης).</p> <p>Συγκεκριμένα, δικαιούχοι των δικαιωμάτων προτίμησης ορίστηκαν οι μέτοχοι που ήταν εγγεγραμμένοι στο μητρώο μετόχων της «ΝΗΡΕΥΣ ΙΧΘΥΟΚΑΛΛΙΕΡΓΕΙΕΣ Α.Ε.» κατά τη λήξη της συνεδρίασης του Χ.Α. της 13/6/2007 (τέλος της προηγούμενης εργάσιμης ημέρας πριν από την ημερομηνία αποκοπής).</p>
<b>Ημερομηνία Αποκοπής Δικαιωμάτων Προτίμησης &amp; Προσαρμογής της τιμής της μετοχής</b>	<p>Η 14/6/2007, η οποία ορίστηκε με την από 12/6/2007 απόφαση του Δ.Σ. του Εκδότη, μετά την έγκριση του Ενημερωτικού Δελτίου της 6<sup>ης</sup> Ιουνίου 2007 από το Δ.Σ. της Επιτροπής Κεφαλαιαγοράς και την έγκριση της εισαγωγής των δικαιωμάτων προτίμησης προς διαπραγμάτευση από το Δ.Σ. του Χ.Α.</p>
<b>Ημερομηνία Έναρξης Διαπραγμάτευσης των Δικαιωμάτων Προτίμησης</b>	<p>Σύμφωνα με την ισχύουσα νομοθεσία, εντός δέκα (10) εργάσιμων ημερών από την ημερομηνία αποκοπής, ο Εκδότης πρέπει να προβαίνει σε όλες τις απαραίτητες ενέργειες και να καταθέτει στο Χ.Α. τα εκάστοτε απαιτούμενα δικαιολογητικά για την έναρξη διαπραγμάτευσης των δικαιωμάτων προτίμησης, η ημερομηνία της οποίας ανακοινώνεται από τον Εκδότη. Ως ημερομηνία έναρξης διαπραγμάτευσης των δικαιωμάτων προτίμησης ορίστηκε, σύμφωνα με τα ανωτέρω, η 21/6/2007.</p>
<b>Τακτοποίηση Κλασματικών Ομολογιών</b>	<p>Σε περίπτωση που από την άσκηση του συνόλου των Δικαιωμάτων Προτίμησης, που ανήκουν σε ορισμένο επενδυτή προκύπτουν κλασματικές Ομολογίες (δηλ. Ομολογίες που υπολείπονται της μονάδας), οι δικαιούχοι προτίμησης μπορούν να ασκήσουν μόνο τόσα δικαιώματα προτίμησης, ώστε να εγγραφούν για ακέραιο αριθμό Ομολογιών.</p> <p>Δικαιώματα προτίμησης, τα οποία δεν ασκούνται μέχρι τη λήξη της προβλεπόμενης προθεσμίας παύουν να ισχύουν.</p>
<b>Προθεσμία Άσκησης Δικαιωμάτων Προτίμησης</b>	<p>Αρχίζει από την ημερομηνία έναρξης διαπραγμάτευσης των δικαιωμάτων προτίμησης στο Χ.Α. και διαρκεί δέκα πέντε (15) ημερολογιακές ημέρες, σύμφωνα με τη σχετική απόφαση της από 11/4/2007 Α' Επαναληπτικής Έκτακτης Γενικής Συνέλευσης του Εκδότη. Η έναρξη και η λήξη της προθεσμίας αυτής καθορίζεται από το Διοικητικό Συμβούλιο και ανακοινώνεται στους μετόχους δια του τύπου, σύμφωνα με το νόμο. Ως περίοδος άσκησης των δικαιωμάτων προτίμησης ορίστηκε, σύμφωνα με τα ανωτέρω, το χρονικό διάστημα από την 21/6/2007 έως και την 5/7/2007.</p> <p>Η περίοδος διαπραγμάτευσης των δικαιωμάτων προτίμησης λήγει τέσσερις (4) εργάσιμες ημέρες πριν από τη λήξη της περιόδου άσκησης αυτών. Ως περίοδος διαπραγμάτευσης των δικαιωμάτων προτίμησης ορίστηκε, σύμφωνα με τα ανωτέρω, το χρονικό διάστημα από την 21/6/2007 έως και την 29/6/2007.</p>
<b>Διάθεση τυχόν Αδιάθετων Ομολογιών</b>	<p>Σύμφωνα με την απόφαση της από 11/4/2007 Α' Επαναληπτικής Έκτακτης Γενικής Συνέλευσης του Εκδότη, οι ομολογίες που δεν έχουν καλυφθεί από τους δικαιούχους του δικαιώματος προτίμησης διατίθενται ελεύθερα από το Δ.Σ. της Εταιρείας.</p> <p>Οι 1.126.089 αδιάθετες ομολογίες, οι οποίες δεν καλύφθηκαν από τους δικαιούχους του δικαιώματος προτίμησης, διατέθηκαν με την από 9/7/2007 απόφαση του Δ.Σ. του Εκδότη στις τράπεζες ΤΡΑΠΕΖΑ ΕFG EUROBANK ERGASIAS Α.Ε. και MILLENIUM BANK Α.Ε., και συγκεκριμένα 563.045 ομολογίες στην πρώτη και 563.044 στη δεύτερη.</p>
<b>ΚΑΤΑΒΟΛΕΣ ΠΡΟΣ ΤΟΥΣ ΟΜΟΛΟΓΙΟΥΧΟΥΣ</b>	
<b>Τόκος, Υπολογισμός του, Περίοδος Εκτοκισμού, Τοκομερίδια</b>	<p>Ο Εκδότης έχει υποχρέωση να καταβάλλει στους Ομολογιούχους τόκο, ο οποίος υπολογίζεται από τον Πληρεξούσιο Καταβολών τοκαριθμικώς με βάση έτος 360 ημερών, επί του ονομαστικού κεφαλαίου κάθε ομολογίας, από την ημερομηνία εκδόσεως του Δανείου. Ο τόκος καταβάλλεται δεδουλευμένος ανά εξάμηνο («Περίοδος Εκτοκισμού»). Η πρώτη καταβολή τόκου θα γίνει έξι (6) μήνες μετά την Ημερομηνία Έκδοσης του Δανείου.</p> <p>Εάν Περίοδος Εκτοκισμού εκτείνεται πέραν της ημερομηνίας λήξεως του Δανείου, τότε η Περίοδος Εκτοκισμού αυτή θα συντέμνεται, ώστε να συμπίπτει με την ημερομηνία λήξεως του Δανείου.</p> <p>Οι τίτλοι των ομολογιών έχουν προσαρτημένα δέκα (10) τοκομερίδια και η πληρωμή του τόκου θα γίνεται σύμφωνα με τα οριζόμενα στην ενότητα 4.4.6 του παρόντος Ενημερωτικού Δελτίου.</p>
<b>Πληρωμές προς τους</b>	<p>Τα ποσά που οφείλονται, σύμφωνα με τους όρους του Δανείου, από τον Εκδότη προς τους</p>



<b>Ομολογιούχους</b>	<p>Ομολογιούχους, τα οποία αποκαλούνται συνοπτικά εφεξής «Χρέος», είναι πληρωτέα στην Διεύθυνση Θεματοφυλακής και Χρεογράφων του Πληρεξουσίου Καταβολών στην Αθήνα, η οποία ορίζεται ως αποκλειστικός τόπος πληρωμής του Χρέους.</p> <p>Για το σκοπό αυτό, ο Εκδότης υποχρεούται να καταθέτει στον Πληρεξούσιο Καταβολών το αναγκαίο ποσό σε διαθέσιμα ΕΥΡΩ την εκάστοτε ημέρα λήξεως ομολογιών και καταβολής τόκων ή άλλης οφειλής από το Χρέος, προκειμένου να κατανεμηθεί δια της Ε.Χ.Α.Ε., στους Ομολογιούχους, κατά τα ειδικότερα διαλαμβανόμενα στην Ενότητα 4.4.6 του παρόντος Ενημερωτικού Δελτίου.</p> <p>Εάν η ημέρα πληρωμής συμπίπτει με μη Εργάσιμη Ημέρα, μετατίθεται στην επόμενη Εργάσιμη Ημέρα.</p> <p>Περισσότερες πληροφορίες παρατίθενται στην ενότητα 4.4.6 του παρόντος Ενημερωτικού Δελτίου.</p>
<b>Υπερημερία Δανειστή</b>	<p>Εάν ο Ομολογιούχος δεν έλαβε ποσά κεφαλαίου ή τόκου ή άλλης οφειλής από την Ομολογία κατά την ημερομηνία, που αυτά είναι εξοφλητέα, δεν έχει δικαίωμα απολήψεως τόκου για το μετά την παραπάνω ημερομηνία χρονικό διάστημα, υπό την προϋπόθεση ότι τα σχετικά ποσά έχουν καταβληθεί από τον Εκδότη εμπροσθέσμως και προσηκόντως και κατά τον Κανονισμό Λειτουργίας του Σ.Α.Τ., σύμφωνα με τα ανωτέρω.</p>
<b>ΜΕΤΑΤΡΟΠΗ ΟΜΟΛΟΓΙΩΝ ΣΕ ΜΕΤΟΧΕΣ</b>	
<b>Χρόνος ασκήσεως του Δικαιώματος Μετατροπής</b>	<p>Σύμφωνα με την απόφαση της από 11/4/2007 Α' Επαναληπτικής Έκτακτης Γενικής Συνέλευσης, το δικαίωμα μετατροπής ομολογιών σε μετοχές μπορεί να ασκηθεί για πρώτη φορά <b>ένα (1) έτος</b> από την Ημερομηνία Έκδοσης του Δανείου. Εφεξής θα μπορεί να ασκείται <b>ανά εξάμηνο</b>, την αντίστοιχη ημερομηνία κάθε μήνα με την Ημερομηνία Έκδοσης του Δανείου («Ημερομηνία Μετατροπής»). Εάν οποιαδήποτε από τις ανωτέρω ημερομηνίες δεν είναι Εργάσιμη Ημέρα, το δικαίωμα μετατροπής μπορεί να ασκηθεί κατά την αμέσως επόμενη Εργάσιμη Ημέρα, η οποία θα νοείται ως Ημερομηνία Μετατροπής.</p>
<b>Λόγος και Τιμή Μετατροπής Ομολογιών σε Μετοχές</b>	<p>Η από 11/4/2007 Α' Επαναληπτική Έκτακτη Γενική Συνέλευση αποφάσισε ότι: Κάθε μία (1) ομολογία παρέχει στον Ομολογιούχο δικαίωμα μετατροπής της, σε [1.63 έως 3.26] κοινές ονομαστικές μετοχές του Εκδότη με δικαίωμα ψήφου, η δε τιμή μετατροπής θα είναι ευρώ [3 έως 6] ανά μετοχή.</p> <p>Με την από 24/5/2007 απόφαση του Διοικητικού Συμβουλίου της ΝΗΡΕΥΣ Α.Ε. ορίστηκε ότι κάθε μία (1) ομολογία θα παρέχει στον ομολογιούχο δικαίωμα μετατροπής της, σε 1.954 κοινές ονομαστικές μετοχές της Εταιρείας με δικαίωμα ψήφου (περαιτέρω «Λόγος Μετατροπής»), η δε τιμή μετατροπής θα είναι ευρώ 5 ανά μετοχή (περαιτέρω «Τιμή Μετατροπής»). Σημειώνεται ότι στην συνέχεια, και προκειμένου να διατηρηθούν ακέραια τα δικαιώματα των ομολογιούχων, ο λόγος και η τιμή μετατροπής των ομολογιών αναπροσαρμόστηκε με σχετικές αποφάσεις του Δ.Σ. του Εκδότη λόγω μεταβολών του μετοχικού κεφαλαίου του Εκδότη (και συγκεκριμένα λόγω ΑΜΚ με καταβολή μετρητών το 2007 και της ΑΜΚ λόγω συγχώνευσης δια απορρόφησης της ΚΕΓΟ Α.Ε.). Κατόπιν των εν λόγω αναπροσαρμογών, σήμερα, κάθε μία (1) ομολογία παρέχει στον ομολογιούχο δικαίωμα μετατροπής της σε 2,16834 κοινές ονομαστικές μετοχές της Εταιρείας με δικαίωμα ψήφου (περαιτέρω «Λόγος Μετατροπής»), η δε τιμή μετατροπής θα είναι 4,50574 ανά μετοχή (περαιτέρω «Τιμή Μετατροπής»).</p> <p>Σε περίπτωση που από τη μετατροπή του συνόλου των ομολογιών που ανήκουν σε ορισμένο Ομολογιούχο προκύψουν κλασματικές μετοχές (δηλ. μετοχές που υπολείπονται της μονάδας), ο Ομολογιούχος θα μπορεί να μετατρέψει μόνο τόσες ομολογίες ώστε να λάβει ακέραιο αριθμό μετοχών. Για τις υπόλοιπες ομολογίες ο Εκδότης θα καταβάλλει στον Ομολογιούχο σε μετρητά ποσό ίσο με την αξία της ομολογίας κατά την εκάστοτε Ημερομηνία Μετατροπής σύμφωνα με τα οριζόμενα στην Ενότητα 4.4.9 του παρόντος Ενημερωτικού Δελτίου [Πρώρης Εξόφλησης Ομολογιών από τον Εκδότη].</p> <p>Σε περίπτωση μεταβολών του μετοχικού κεφαλαίου του Εκδότη, ο Λόγος Μετατροπής θα αναπροσαρμόζεται ώστε να διατηρούνται ακέραια τα δικαιώματα των Ομολογιούχων.</p>
<b>Τρόπος Ασκήσεως του Δικαιώματος Μετατροπής</b>	<p>Το δικαίωμα μετατροπής ασκείται με έγγραφη δήλωση που θα απευθύνει ο Ομολογιούχος προς τον Εκδότη δια του Πληρεξουσίου Καταβολών τρεις (3) Εργάσιμες Ημέρες προ της Ημερομηνίας Μετατροπής, στην οποία θα επισυνάπτεται βεβαίωση δέσμευσης των Ομολογιών που πρόκειται να μετατραπούν σε μετοχές, σύμφωνα με τα οριζόμενα στην ενότητα 4.4.9 του παρόντος Ενημερωτικού Δελτίου «Τρόπος Ασκήσεως του Δικαιώματος Μετατροπής».</p> <p>Ενσώματες Ομολογίες που τυχόν δεν έχουν παραδοθεί προς απούλοποίηση δεν μπορούν να μετατραπούν σε μετοχές, εκτός εάν προηγουμένως απούλοποιηθούν, κατά τα διαλαμβανόμενα στην Ενότητα 4.4.1 του παρόντος Ενημερωτικού Δελτίου, δεσμευθούν στο ΣΑΤ και πληρωθούν τα διαλαμβανόμενα στην ανωτέρω παράγραφο.</p>
<b>Συνέπειες Μετατροπής Ομολογιών σε</b>	<p>Από και δια της απενεργοποίησης από την Ε.Χ.Α.Ε. των Ομολογιών που έχουν διαγραφεί λόγω μετατροπής τους σε μετοχές του Εκδότη, σύμφωνα με την Ενότητα 4.4.9, εξοφλείται η υποχρέωση του Εκδότη να αποπληρώσει το κεφάλαιο των ομολογιών, ως προς τις οποίες</p>

<b>Μετοχές</b>	ασκείται το δικαίωμα μετατροπής, ο δε Εκδότης οφείλει στον Ομολογιούχο δεδουλευμένους τόκους έως την ημερομηνία της απενεργοποίησης κατά τα ανωτέρω, σύμφωνα με την Ενότητα 4.4.6.1 του παρόντος Ενημερωτικού Δελτίου.  Ο Ομολογιούχος δικαιούται μέρος από τα κέρδη της εταιρικής χρήσεως κατά την οποία ασκήθηκε το δικαίωμα μετατροπής των ομολογιών.
<b>Εισαγωγή των εκ Μετατροπής Μετοχών στο Χ.Α.</b>	Οι εκ μετατροπής Μετοχές εισάγονται προς διαπραγμάτευση στο Χ.Α σύμφωνα με τα οριζόμενα στην Ενότητα 4.4.9 του παρόντος Ενημερωτικού Δελτίου.
<b>Έξοδα, Φόροι Τέλη και Εισφορές</b>	Τον Εκδότη βαρύνουν εξ ολοκλήρου όλα τα έξοδα και οι δαπάνες, περιλαμβανομένων των εξόδων υδατογράφησης των ενσώματων τίτλων πριν την εισαγωγή τους στο Χ.Α., φόροι, τέλη, δικαιώματα, εισφορές και λοιπές επιβαρύνσεις (πλην φόρου εισοδήματος, με την επιφύλαξη των διαλαμβανόμενων πληροφοριών στην Ενότητα 4.4.13 του παρόντος Ενημερωτικού Δελτίου για τυχόν ζημία, που οι Ομολογιούχοι υποστούν, λόγω αύξησης του κόστους ή των επιβαρύνσεων τους ή μείωσης της απόδοσης των ομολογιών, που οφείλεται σε μεταβολή του ύψους του παρακρατούμενου φόρου εισοδήματος επί του εσόδου των Ομολογιούχων από τις ομολογίες), που έγιναν ή θα γίνουν λόγω της εκδόσεως του Δανείου, της διαθέσεως, καλύψεως και εξυπηρετήσεώς του καθώς και οι δαπάνες που τυχόν θα προκύψουν ή θα καταστούν αναγκαίες λόγω μη εκπληρώσεως των υποχρεώσεων του Εκδότη από το Δάνειο. Περισσότερες πληροφορίες στην Ενότητα 4.4.13 του παρόντος Ενημερωτικού Δελτίου.
<b>Παρακράτηση Φόρου Εισοδήματος</b>	Ο φόρος εισοδήματος επί του εσόδου του Ομολογιούχου από τις ομολογίες βαρύνει τον Ομολογιούχο και θα παρακρατείται εν όλω ή εν μέρει, σύμφωνα με την εκάστοτε ισχύουσα ελληνική νομοθεσία σε συνδυασμό με τη σύμβαση αποφυγής διπλής φορολογίας που ενδέχεται να ισχύει. Ως έσοδο (τόκος) από τις ομολογίες θεωρείται και η υπέρ την ονομαστική αξία τιμή εξόφλησης των ομολογιών. Περισσότερες πληροφορίες στην Ενότητα 4.4.8 του παρόντος Ενημερωτικού Δελτίου.
<b>Πιστοληπτική Διαβάθμιση</b>	Δεν προβλέπεται.
<b>Δίκαιο Δωσιδικία</b>	Το Δάνειο διέπεται από το ελληνικό δίκαιο, και ειδικότερα από τις διατάξεις του Ν. 3156/2003, του Κ.Ν. 2190/1920, όπως ισχύει, του Νομοθετικού Διατάγματος της 17ης Ιουλίου/13ης Αυγούστου 1923 «περί ειδικών διατάξεων επί ανωνύμων εταιρειών», την χρηματιστηριακή νομοθεσία, τον Κανονισμό Χρηματιστηρίου Αθηνών, τον Κανονισμό Λειτουργίας Συστήματος Άυλων Τίτλων και τον Κανονισμό Εκκαθαρίσεως και Διακανονισμού Χρηματιστηριακών Συναλλαγών Επί Άυλων Αξιών. Περισσότερες πληροφορίες στην Ενότητα 4.4.7 του παρόντος Ενημερωτικού Δελτίου.
<b>Οργάνωση Ομολογιούχων σε Ομάδα</b>	Κατά τη διάρκεια ισχύος του Δανείου οι Ομολογιούχοι συγκροτούν ομάδα, η οποία λαμβάνει αποφάσεις σύμφωνα με τα προβλεπόμενα στο Πρόγραμμα του Δανείου και το Ν. 3156/2003. Περισσότερες πληροφορίες στην Ενότητα 4.4.5 του παρόντος Ενημερωτικού Δελτίου.
<b>Διοργανωτές Δανείου</b>	Το Δάνειο διοργάνωσαν οι EUROBANK EFG TELESIS FINANCE A.E.Π.Ε.Υ. και MILLENNIUM BANK A.E.
<b>Πληρεξούσιος Καταβολών &amp; Εκπρόσωπος Ομολογιούχων</b>	Τράπεζα EFG Eurobank Ergasias A.E.

#### 1.4.2 Λόγοι Έκδοσης Μετατρέψιμου Ομολογιακού Δανείου

Τα κεφάλαια που αντλήθηκαν από την έκδοση του μετατρέψιμου ομολογιακού δανείου ύψους € 19.995.575,10., που αποφάσισε η Α΄ Επαναληπτική Έκτακτη Γενική Συνέλευση των Μετόχων της 11/4/2007 της ΝΗΡΕΥΣ Α.Ε. χρησιμοποιήθηκαν εν μέρει για την αναχρηματοδότηση του από 28/12/2006 υφιστάμενου κοινοπρακτικού δανείου μεταξύ της Εταιρείας, της Τράπεζας EFG EUROBANK ERGASIAS A.E. και της MILLENNIUM BANK A.E και εν μέρει για την πληρωμή βραχυπρόθεσμου τραπεζικού δανεισμού.

Ειδικότερα ποσό ύψους € 10.000.000,00 χρησιμοποιήθηκε για την αναχρηματοδότηση του από 28/12/2006 υφιστάμενου κοινοπρακτικού δανείου μεταξύ της ΝΗΡΕΥΣ Α.Ε., της Τράπεζας EFG EUROBANK ERGASIAS A.E. και της MILLENNIUM BANK A.E. και ποσό ύψους € 9.995.575,10 χρησιμοποιήθηκε για την εξόφληση βραχυπρόθεσμου δανεισμού της ΝΗΡΕΥΣ Α.Ε.

Το σύνολο των κεφαλαίων που αντλήθηκαν από την έκδοση του μετατρέψιμου ομολογιακού δανείου είχε διατεθεί μέχρι την 31/12/2007, σύμφωνα με τα αναφερόμενα στο Ενημερωτικό Δελτίο της 6<sup>ης</sup> Ιουνίου 2007.

## **2 ΠΑΡΑΓΟΝΤΕΣ ΚΙΝΔΥΝΟΥ**

Η επένδυση στις μετοχές ή στις μετατρέψιμες ομολογίες της ΝΗΡΕΥΣ Α.Ε. υπόκειται σε μία σειρά κινδύνων. Εκτός από τις λοιπές πληροφορίες που περιέχονται στο παρόν Ενημερωτικό Δελτίο, οι μελλοντικοί επενδυτές θα πρέπει να εξετάσουν προσεκτικά τους κινδύνους που περιγράφονται παρακάτω, πριν επενδύσουν σε μετοχές ή σε ομολογίες της Εταιρείας. Εάν επέλθει οποιοδήποτε από τα γεγονότα που περιγράφονται παρακάτω, η Εταιρεία ή και ο Όμιλός της, η χρηματοοικονομική τους θέση ή/και τα αποτελέσματα της λειτουργίας τους ενδέχεται να επηρεαστούν δυσμενώς και ουσιαστικά με συνέπεια να μην είναι δυνατή η αποπληρωμή τόκων ή και του κεφαλαίου του Μετατρέψιμου Ομολογιακού Δανείου. Επίσης, οι εν λόγω κίνδυνοι μπορεί να οδηγήσουν πτώση στην αξία και την τιμή πώλησης των κοινών ονομαστικών μετοχών της Εταιρείας, οδηγώντας σε απώλεια του συνόλου ή μέρους οποιασδήποτε επένδυσης σε αυτές και επίσης σε αυτήν την περίπτωση δεν θα είναι συμφέρουσα η μετατροπή των μετατρέψιμων ομολογιών σε κοινές ονομαστικές μετοχές.

Επιπρόσθετα, οι κίνδυνοι και οι αβεβαιότητες που περιγράφονται παρακάτω μπορεί να μην είναι οι μόνοι που ενδεχομένως να αντιμετωπίσει η Εταιρεία και ο Όμιλός της. Πρόσθετοι κίνδυνοι και αβεβαιότητες που επί του παρόντος δεν είναι γνωστοί ή που θεωρούνται επουσιώδεις, μπορεί να επιδράσουν δυσμενώς στις επιχειρηματικές δραστηριότητες της Εταιρείας και του Ομίλου αυτής. Σημειώνεται τέλος ότι η σειρά παράθεσης των κινδύνων δεν παραπέμπει σε διαφοροποίηση τους όσον αφορά στη βαρύτητα ή στην πιθανότητα πραγματοποίησης καθενός από αυτούς.

### **2.1 Κίνδυνοι που σχετίζονται με την ΝΗΡΕΥΣ Α.Ε., την επιχειρηματική δραστηριότητα της ιχθυοκαλλιέργειας και τον κλάδο του Εκδότη**

#### **Διατροφικές Συνήθειες των Καταναλωτών**

Οι διατροφικές συνήθειες των καταναλωτών, διαφοροποιούνται στο βαθμό που αυτοί, ευαισθητοποιούνται πλέον περισσότερο σε θέματα ασφαλούς και υγιεινής διατροφής αλλά και προστασίας του περιβάλλοντος. Η εμφάνιση ασθενειών σε ζώα που εκτρέφονται σε κτηνοτροφικές μονάδες (π.χ. σπογγώδης εγκεφαλοπάθεια, νόσος των πτηνών κ.λπ.), μετατόπισαν την ζήτηση από την ευρεία κατανάλωση βοοειδών και γενικότερα ζώων που εκτρέφονται με χρήση ζωικών τροφών και καταλοίπων από άλλα ζώα, και αναμφίβολα έπληξαν τα αποτελέσματα και την κερδοφορία της κτηνοτροφίας, σε όλη την Ευρώπη αλλά και σε χώρες της Ασίας. Εμφάνιση αντίστοιχων φαινομένων και στον χώρο της ιχθυοκαλλιέργειας θα είχε ως αποτέλεσμα να αρθεί η εμπιστοσύνη με την οποία περιβάλλουν επί του παρόντος οι καταναλωτές την διατροφή τους με ιχθυρά, γεγονός το οποίο θα μπορούσε να έχει αρνητικές επιπτώσεις στα αποτελέσματα των εταιρειών του κλάδου της ιχθυοκαλλιέργειας και συνεπώς και στα αποτελέσματα του Ομίλου. Για την ελαχιστοποίηση του κινδύνου εμφάνισης τέτοιων φαινομένων, η ΝΗΡΕΥΣ Α.Ε. εφαρμόζει πρόγραμμα που επιτρέπει την πλήρη ιχθυλασιμότητα σε όλα τα προϊόντα που παράγει, μηδενίζοντας το χρόνο που μεσολαβεί μεταξύ του τελικού προϊόντος και της παραγωγής του από το πρώτο ήδη στάδιο και τροφοδοτώντας το μητρώο και τη βάση δεδομένων με στοιχεία για κάθε παρτίδα παραγωγής σε όλα της τα στάδια έως τον τελικό καταναλωτή, ώστε να μπορεί να εντοπιστεί οποιοσδήποτε διατροφικός κίνδυνος εν τη γενέσει του.

#### **Παράγοντες επηρεασμού της ζήτησης των προϊόντων της Εταιρείας**

Οι τιμές διάθεσης του ψαριού στην Ελλάδα και διεθνώς, διαμορφώνονται από την αντίστοιχη προσφορά και ζήτηση σε προϊόντα ιχθυοκαλλιέργειας. Ειδικότερα στην Ελλάδα όπου οι περισσότερες εταιρείες του κλάδου έχουν επικεντρωθεί στην εκτροφή λαβρακίων και τσιπούρας, αυτά είναι τα είδη για τα οποία αναμένεται να εκδηλωθεί υπερπροσφορά, πείζοντας καθοδικά οι τιμές διάθεσης, και κατά συνέπεια και τα περιθώρια κέρδους των εταιρειών. Στον αντίποδα, η αλλαγή στις συνήθειες των καταναλωτών και η στρόφη τους σε πιο υγιεινούς τρόπους διατροφής και ζωής γενικότερα, δημιουργούν αυξημένη ζήτηση για ιχθυρά. Επιπλέον η παραγωγή, και συνεπώς και η προσφορά, προϊόντων ιχθυοκαλλιέργειας επηρεάζεται άμεσα από τις καιρικές συνθήκες, οι οποίες έχουν καταστεί ιδιαίτερα απρόβλεπτες εξαιτίας των κλιματικών αλλαγών. Από τα παραπάνω συνάγεται ότι η προσπάθεια πρόβλεψης των τιμών των ιχθυηρών, πέρα από μια σαφή καταγραφή τάσης, καθίσταται ιδιαίτερα δύσκολη. Δεδομένου ότι στον κλάδο της ιχθυοκαλλιέργειας η παραγωγή προγραμματίζεται αρκετούς μήνες πριν από την διάθεση των τελικών προϊόντων (τσιπούρα, λαυράκι), αστοχία στην πρόβλεψη της ζήτησης ή στον προγραμματισμό της παραγωγής, μπορεί να οδηγήσει σε έλλειψη ή περίσσεια προϊόντος, επηρεάζοντας αντίστοιχα τα αποτελέσματα του Ομίλου.

#### **Ευαισθησία των αποθεμάτων**

Οι εταιρείες ιχθυοκαλλιέργειας, με στόχο τη διαρκή τροφοδότηση της αγοράς με ιχθυρά αλλά και γόνου, διατηρούν σημαντικά ζωντανά αποθέματα (live stock). Λόγω της αυξημένης ευαισθησίας που αυτά έχουν, υπάρχει πάντοτε, παρά τους διαρκείς ποιοτικούς ελέγχους και ελέγχους ασφαλείας που διενεργούνται, κίνδυνος πρόκλησης ζημιών από την πιθανή εμφάνιση παθογόνων βακτηριδίων. Έχει ληφθεί μέριμνα ώστε τα

αποθέματα να διακρατούνται χωριστά μεταξύ τους στις πλέον υγιεινές συνθήκες, ωστόσο δεν μπορεί να αποκλειστεί το ενδεχόμενο να υπάρξουν παράγοντες, είτε λόγω κλίματος είτε λόγω κάποιας βακτηριαδικής ασθένειας, οι οποίοι να επηρεάσουν σε μικρό ή μεγάλο βαθμό την ποιότητα του αποθέματος. Παρόλο που τα αποθέματα του Ομίλου ασφαρίζονται από μια πλειάδα κινδύνων, ενδεχόμενη βλάβη στην ποιότητα των αποθεμάτων είναι πιθανό ότι θα έπληττε τις πωλήσεις και την κερδοφορία της Εταιρείας και του Ομίλου.

### **Κεφάλαιο Κίνησης**

Δεδομένου ότι η διαρκής συντήρηση της λεγόμενης παραγωγής σε εξέλιξη (γόνος, τσιπούρα, λαβράκι) ή αλλιώς των βιολογικών αποθεμάτων απαιτεί τη δέσμευση σημαντικών πόρων, η εξασφάλιση σημαντικών κεφαλαίων κίνησης των εταιρειών που δραστηριοποιούνται στον κλάδο, αποτελεί σημαντικότερη προϋπόθεση για την ομαλή επιχειρηματική τους λειτουργία.

Η εκτροπή και ωρίμανση των βιολογικών αποθεμάτων απαιτεί διάστημα μεγαλύτερο του ενός ημερολογιακού έτους αποτελώντας τελικά, μακροπρόθεσμο στοιχείο του Ενεργητικού τους. Παράλληλα, η Εταιρεία προμηθεύεται πρώτες ύλες με ολιγόμηνη πίστωση, ενώ προμηθεύει επίσης με ολιγόμηνη πίστωση τους εν δυνάμει πελάτες της διεθνώς. Στην περίπτωση κατά την οποία δεν καθίσταται δυνατή η εξισορρόπηση των κεφαλαιακών αναγκών της Εταιρείας μεταξύ των προμηθευτών της, του κεφαλαίου κίνησης και των πελατών της, υπάρχει η περίπτωση της στροφής σε τραπεζικό δανεισμό, η αύξηση του οποίου θα μπορούσε να οδηγήσει σε αυξημένα χρηματοοικονομικά έξοδα και μικρότερη πιστωτική ευελιξία επηρεάζοντας τελικά την κερδοφορία της Εταιρείας.

### **Ανταγωνιστικό Περιβάλλον**

Ο κλάδος της Ιχθυοκαλλιέργειας στην Ελλάδα αποτελείται από ένα μεγάλο αριθμό μονάδων. Ενώ η αγορά ελέγχεται από λίγους μεγάλους επιχειρηματικούς καθετοποιημένους ομίλους, η πλειονότητα του κλάδου είναι μικρές επιχειρήσεις που ασχολούνται μόνον με την πάχυνση. Οι μικρές επιχειρήσεις είναι συνήθως υπερδανεισμένες. Σε περιόδους που αυτές αντιμετωπίζουν δυσκολία κάλυψης των οικονομικών τους υποχρεώσεων, οδηγούνται σε υπερπροσφορά ιχθυηρών με αποτέλεσμα οι τιμές να κινούνται πτωτικά. Με τη δημιουργία μεγάλων ανταγωνιστικών επιχειρηματικών ομίλων το πρόβλημα αυτό έχει περιοριστεί. Ενδέχεται όμως να παρουσιαστεί πάλι στο μέλλον και αυτό θα μπορούσε υπό προϋποθέσεις να έχει σημαντικές οικονομικές επιπτώσεις στην περαιτέρω πορεία της Εταιρείας.

### **Κίνδυνοι που προέρχονται από τον αυξανόμενο ανταγωνισμό**

Η ένταση του ανταγωνισμού μεταξύ των εταιρειών τροφίμων έχει ως συνέπεια τον περιορισμό των περιθωρίων κέρδους. Μικρότερα περιθώρια κέρδους συμπιέζουν την κερδοφορία ενώ περιορίζουν την δυνατότητα σχηματισμού προβλέψεων προς κάλυψη επισφαλών απαιτήσεων. Το αποτέλεσμα είναι η χειροτέρευση της οικονομικής θέσης των εταιρειών, κυρίως εκείνων που ελέγχουν μικρότερο μερίδιο αγοράς και παρουσιάζουν σχετικά ασθενέστερη κεφαλαιακή βάση.

### **Αναδιάρθρωση των Συμμετοχών του Ομίλου**

Στα πλαίσια της αναδιάρθρωσης των συμμετοχών του, ο Όμιλος έχει επενδύσει σε χώρες που παρουσιάζουν προοπτικές ισχυρής ζήτησης προϊόντων ιχθυοκαλλιέργειας ή που αναμένεται να αποτελέσουν σημαντικά παραγωγικά κέντρα, ώστε να αποκομίσει τα οφέλη της ανάπτυξης των χωρών αυτών. Παράλληλα, μέσω των συμμετοχών του Ομίλου που προέκυψαν στα πλαίσια της εν λόγω αναδιάρθρωσης, ο Όμιλος εμπλούτισε το προϊόντικό του μείγμα, συμπεριλαμβάνοντας και νέες ποικιλίες ψαριών, όπως ο σολομός και το ψάρι *cobia*. Παρόλο που οι νέες συμμετοχές του Ομίλου επιλέχθηκαν έτσι ώστε να εξυπηρετούν την στρατηγική επέκτασής του, είναι πιθανό ότι η προσθήκη νέων ειδών, στα οποία ο Όμιλος δε διαθέτει εμπειρία, καθώς και νέων αγορών, μπορεί να μην οδηγήσει στα προσδοκώμενα αποτελέσματα, και να επιβαρύνει τα αποτελέσματα και την χρηματοοικονομική κατάσταση του Ομίλου.

Επιπλέον, για τις συμμετοχές του Ομίλου στις οποίες η ΝΗΡΕΥΣ Α.Ε. ασκεί ουσιαστική επιρροή αλλά δεν τις ελέγχει, τυχόν αστοχία στον συντονισμό της διοίκησης του Ομίλου με τη διοίκηση των εν λόγω εταιρειών μπορεί να επιδράσει αρνητικά στην λειτουργία και την κερδοφορία του Ομίλου.

### **Κίνδυνος από αποτίμηση βιολογικών περιουσιακών στοιχείων (κίνδυνος τιμών)**

Οι τιμές διάθεσης των προϊόντων ιχθυοκαλλιέργειας διαμορφώνονται από την αντίστοιχη προσφορά και ζήτηση, επομένως, τυχόν μείωση της ζήτησης των προϊόντων του Ομίλου θα οδηγούσε σε μείωση της τιμής διάθεσης των προϊόντων, πλήττοντας τον κύκλο εργασιών του Ομίλου. Τα βιολογικά αποθέματα που λόγω μεγέθους μπορούν να πωληθούν αποτιμώνται στην εμπορεύσιμη τιμή τους, ενώ και από τα αποθέματα που λόγω μεγέθους δεν μπορούν να πωληθούν, δηλαδή ο γόνος που περιλαμβάνεται στην ιχθυομάζα, αποτιμώνται στην εύλογη αξία τους. Με βάση τα παραπάνω, τυχόν αρνητική μεταβολή της τιμής πώλησης των προϊόντων ιχθυοκαλλιέργειας, θα μπορούσε να επιβαρύνει τα αποτελέσματα του Ομίλου, τόσο μέσω της μείωσης του Κύκλου Εργασιών, όσο και λόγω της αποτίμησης των βιολογικών αποθεμάτων σε χαμηλότερη τιμή.

Επιπλέον, λόγω του πλήθους των παραμέτρων που χρησιμοποιούνται για την απογραφή του βιολογικού αποθέματος του Ομίλου, τυχόν εσφαλμένη εκτίμηση κάποιας παραμέτρου ή σφάλμα στην μεθοδολογία ή την εφαρμογή της, θα μπορούσε να επιδράσει στην εκτιμώμενη αξία του βιολογικού αποθέματος και, επομένως, στα αποτελέσματα του Ομίλου.

#### **Κίνδυνος απαξίωσης αποθεμάτων**

Ο κύριος όγκος των αποθεμάτων του Ομίλου αφορά παραγωγή σε εξέλιξη νωπών ιχθύων και γόνου, καθώς και πρώτες ύλες για την παραγωγή τελικού προϊόντος ιχθυοκαλλιέργειας και ιχθυοτροφών/ζωοτροφών. Δεδομένου ότι απαιτούνται 18-20 μήνες ώστε το ημίτοιμο προϊόν να φτάσει σε εμπορεύσιμο μέγεθος, και προκειμένου να εξυπηρετήσει τις ανάγκες της παραγωγής & των πωλήσεών του, ο Όμιλος τηρεί υψηλά επίπεδα αποθεμάτων ημίτοιμων προϊόντων. Σημειώνεται ότι ο Όμιλος δεν αντιμετωπίζει προβλήματα απαξίωσης των αποθεμάτων αυτών και, επιπλέον, τα εν λόγω περιουσιακά στοιχεία είναι ασφαλισμένα για τυχόν απώλειες από οποιαδήποτε αιτία σε ασφαλιστικές εταιρείες, που εξασφαλίζουν αποζημίωση σε τιμές κόστους σε περίπτωση ζημιών. Επομένως, παρά το ύψος των εν λόγω περιουσιακών στοιχείων και την σημασία τους για την λειτουργία του Ομίλου, θεωρείται ότι λόγω της ακολουθούμενης στρατηγικής, ο κίνδυνος αρνητικής επίδρασης στη λειτουργία του Ομίλου από την απαξίωση των αποθεμάτων του είναι περιορισμένος.

#### **Συναλλαγματικός κίνδυνος**

Ο Όμιλος δραστηριοποιείται σε παγκόσμιο επίπεδο και, παρόλο που το μεγαλύτερο μέρος των συναλλαγών του πραγματοποιούνται σε Ευρώ, παραμένει εντούτοις εκτεθειμένος σε συναλλαγματικό κίνδυνο. Ο εν λόγω κίνδυνος προέρχεται από την «μετάφραση» των συναλλαγών του Ομίλου και του αποτελέσματος των συνδεδεμένων εταιρειών, των οποίων το λειτουργικό νόμισμα δεν είναι το Ευρώ, από ξένο νόμισμα σε Ευρώ. Επίσης, η αποτίμηση των επενδύσεων του Ομίλου σε οικονομικές οντότητες του εξωτερικού, για τις οποίες το λειτουργικό νόμισμα δεν είναι το Ευρώ, εκθέτει τον Όμιλο στις μεταβολές των συναλλαγματικών ισοτιμιών και συνεπώς σε συναλλαγματικό κίνδυνο.

Πέρα από τον παραπάνω «κίνδυνο μετάφρασης» (translation risk), επειδή οι συμμετοχές του Ομίλου παρουσιάζουν έντονη εξαγωγική δραστηριότητα, ο Όμιλος είναι εκτεθειμένος και στον κίνδυνο να επηρεαστεί η δραστηριότητα των συμμετοχών του από τις διακυμάνσεις των συναλλαγματικών ισοτιμιών με τα νομίσματα των χωρών προς τις οποίες κατευθύνονται οι εξαγωγές των εν λόγω συμμετοχών (economic risk).

#### **Κίνδυνος επιτοκίων**

Ο κίνδυνος επιτοκίων προέρχεται από την επίδραση που θα είχε στις ταμειακές ροές και τα αποτελέσματα του Ομίλου τυχόν αύξηση των επιτοκίων δανεισμού του Ομίλου, δεδομένης της πολιτικής του Ομίλου να διατηρεί μέρος του δανεισμού του σε προϊόντα κυμαινόμενου επιτοκίου με βάση το Euribor. Δεδομένης της ληκτότητας των δανείων του Ομίλου, το μεγαλύτερο μέρος των οποίων λήγει σε περισσότερα από πέντε έτη, ο Όμιλος είναι ευάλωτος στις μεταβολές των επιτοκίων. Προκειμένου να εξασφαλιστεί από τον κίνδυνο ανόδου των επιτοκίων, ο Όμιλος έχει προχωρήσει σε συμβάσεις οροφής επιτοκίου (caps), με ή χωρίς όριο απενεργοποίησης. Επειδή οι εν λόγω συμβάσεις δεν καλύπτουν πλήρως το δανεισμό του Ομίλου και είναι πιθανό να απενεργοποιηθούν σε περίπτωση μεγάλης ανόδου των επιτοκίων, η έκθεση του Ομίλου στον κίνδυνο επιτοκίων παραμένει, παρά την αντιστάθμιση με παράγωγα προϊόντα.

#### **Κίνδυνος ρευστότητας**

Ο Όμιλος διαχειρίζεται τις ανάγκες ρευστότητάς του παρακολουθώντας καθημερινά και σε εβδομαδιαία βάση την εξέλιξη των υποχρεώσεων και των πληρωμών για μια κυλιόμενη περίοδο 30 ημερών, ενώ οι μακροπρόθεσμες ανάγκες ρευστότητας των επόμενων έξι μηνών και του επόμενου έτους προσδιορίζονται μηνιαία. Προκειμένου να καλύψει ανάγκες ρευστότητας για περίοδο 30 ημερών, ο Όμιλος διακρατά μετρητά, ενώ οι μακροπρόθεσμες ανάγκες ρευστότητας εξυπηρετούνται μέσω τραπεζικών γραμμών πίστωσης και της δυνατότητας πώλησης μακροπρόθεσμων χρηματοοικονομικών στοιχείων. Επειδή το ύψος του δανεισμού του Ομίλου μπορεί να δυσχεράνει την ενεργοποίηση των υφιστάμενων χρηματοδοτικών γραμμών των τραπεζών, ή να προκαλέσει αύξηση του περιθωρίου (spread) πάνω από το Euribor στο οποίο ο Όμιλος δανείζεται, το κόστος της μακροπρόθεσμης ρευστότητας μπορεί να είναι αυξημένο, ή ακόμα και η πρόσβαση σε ρευστότητα καθευατή δυσχερής. Επιπλέον, αν προκειμένου να καλυφθούν ανάγκες ρευστότητας του Ομίλου χρειαστεί να πωληθούν μακροπρόθεσμα χρηματοοικονομικά στοιχεία με ζημία, τότε ενδέχεται να επιβαρυνθούν τα αποτελέσματα ή/και η καθαρή θέση του Ομίλου. Τέλος, καθώς τρεις θυγατρικές εταιρείες παρουσιάζουν κατά την 30/6/2008 αρνητικά ίδια κεφάλαια και συντρέχουν οι προϋποθέσεις εφαρμογής των άρθρων 47 και 48 του Κ.Ν. 2190/1920, προκειμένου να μην οδηγηθούν σε λύση ή ανάκληση της απόφασης σύστασής τους, ενδέχεται να απαιτηθεί η συμμετοχή της Εταιρείας ή θυγατρικής της σε αύξηση μετοχικού κεφαλαίου των εν λόγω θυγατρικών, γεγονός το οποίο μπορεί να απαιτήσει την εξεύρεση επιπλέον ρευστότητας.

#### **Πιστωτικός κίνδυνος**

Ο Όμιλος χορηγεί πίστωση στους πελάτες του χωρίς όμως να παρουσιάζει μεγάλη έκθεση στον πιστωτικό κίνδυνο, λόγω της ακολουθούμενης πολιτικής πιστώσεών του. Συγκεκριμένα, οι πιστώσεις εξασφαλίζονται είτε μέσω ασφαλιστηρίου συμβολαίου απαιτήσεων, οπότε εξασφαλίζεται η είσπραξη ποσού που αντιστοιχεί τουλάχιστον στο 80% της απαίτησης, είτε μέσω της παρακράτησης της κυριότητας του πωλούμενου προϊόντος (γόνου) μέχρι την εξόφλησή του, οπότε η αποπληρωμή προηγείται της ολοκλήρωσης της παραγωγής του προϊόντος. Η έκθεση του Ομίλου στον κίνδυνο επισφαλειών προέρχεται από απαιτήσεις πελατών του κλάδου των ζωοτροφών, όπου όμως η μεγάλη διασπορά των απαιτήσεων περιορίζει σημαντικά τον πιστωτικό κίνδυνο. Επιπλέον, οι απαιτήσεις του εν λόγω κλάδου αποτελούν ποσοστό περίπου 20% των συνολικών απαιτήσεων. Σε περίπτωση που οι απαιτήσεις συγκεντρωθούν σε μικρότερο αριθμό πελατών ή /και αυξηθεί το ποσοστό των πιστώσεων του εν λόγω κλάδου στις συνολικές πιστώσεις του Ομίλου, τότε η έκθεση του Ομίλου σε πιστωτικό κίνδυνο είναι πιθανό να αυξηθεί σημαντικά.

#### **Κίνδυνος χρηματιστηριακών τιμών**

Οι επενδύσεις σε αξιόγραφα εισηγμένων εταιρειών (MAFA) θεωρούνται μακροπρόθεσμες στρατηγικές κινήσεις για τον Όμιλο. Η ΝΗΡΕΥΣ Α.Ε. εκτίθεται σε μεταβολές της αξίας μετοχών που κατέχονται είτε για εμπορία είτε ως διαθέσιμα προς πώληση χρηματοοικονομικά στοιχεία. Τυχόν αρνητική μεταβολή της χρηματιστηριακής αξίας των επενδύσεων αυτών θα μπορούσε να επηρεάσει αρνητικά τα αποτελέσματα ή/και την χρηματοοικονομική θέση της ΝΗΡΕΥΣ Α.Ε., δεδομένου και ότι δεν ακολουθείται καμία συγκεκριμένη πολιτική αντιστάθμισης για τις επενδύσεις αυτές. Ειδικότερα, αναφορικά με την MARINE FARMS A.S.A., η μείωση της αξίας της εν λόγω επένδυσης στα βιβλία της ΝΗΡΕΥΣ Α.Ε., θα μπορούσε να προέλθει και από την υποτίμηση του τοπικού νομίσματος έναντι του Ευρώ, που αποτελεί το λειτουργικό νόμισμα της Εταιρείας και του Ομίλου.

#### **Φορολογικά ανέλεγκτες χρήσεις**

Όπως προκύπτει από τις ενοποιημένες οικονομικές καταστάσεις της 30/9/2008 της ΝΗΡΕΥΣ, οι φορολογικές δηλώσεις των περισσότερων συνδεδεμένων με αυτήν επιχειρήσεων δεν έχουν εξετασθεί από τις φορολογικές αρχές για κάποιες χρήσεις, με συνέπεια να μην έχουν καταστεί οριστικές για τις χρήσεις αυτές. Δεδομένου ότι η έκβαση του φορολογικού ελέγχου δεν μπορεί να προβλεφθεί, είναι πιθανό για κάποιες εταιρείες του Ομίλου να προκύψουν φορολογικές επιβαρύνσεις που θα ξεπερνούν τα αντίστοιχα έξοδα των εκάστοτε χρήσεων, και επομένως να επιβαρύνουν τα αποτελέσματα του Ομίλου στην χρήση όπου θα πραγματοποιηθεί ο φορολογικός έλεγχος.

#### **Εξάρτηση από Διευθυντικά Στελέχη**

Η ομάδα των ανώτατων διευθυντικών στελεχών της ΝΗΡΕΥΣ συνεισφέρει σημαντική εμπειρία και εξειδικευμένες γνώσεις στη διοίκηση και στην εύρυθμη λειτουργία της Εταιρείας και του Ομίλου της. Η συνεχιζόμενη επιτυχία της επιχειρηματικής δραστηριότητας της ΝΗΡΕΥΣ Α.Ε. και η ικανότητά της να εκτελέσει την επιχειρηματική στρατηγική της εξαρτάται σε μεγάλο βαθμό από τις προσπάθειες καθενός από τα ανώτατα διευθυντικά στελέχη της. Ενδεχόμενη αποχώρηση ενός ή περισσότερων εκ των ανώτατων διευθυντικών στελεχών μπορεί να επηρεάσει δυσμενώς και σε σημαντικό βαθμό την επιχειρηματική της δραστηριότητα. Με σκοπό τη μείωση των πιθανών αυτών επιπτώσεων, η Εταιρεία φροντίζει για την συνεχή εκπαίδευση και ενημέρωση των στελεχών όλων των βαθμίδων της διοίκησης και της παραγωγής μέσω εκπαιδευτικών προγραμμάτων, καθώς και για τη διατήρηση τέτοιας εταιρικής δομής ώστε να επιτρέπεται η άμεση αναπλήρωση στελέχους με τις ελάχιστες δυνατές επιπτώσεις στην πορεία των εργασιών του Ομίλου.

#### **Ο Όμιλος ενδεχομένως να μην μπορέσει να ενσωματώσει τα οφέλη από μελλοντικές εξαγορές ή συνεργασίες**

Ο Όμιλος σε τακτά χρονικά διαστήματα έχει προβεί σε εξαγορές άλλων εταιρειών, όπως για παράδειγμα στις εξαγορές των εταιρειών ILKNAK, CARBON A.S., RED ANCHOR A.E., PREDOMAR S.L. Στο μέλλον, ενδεχομένως να προβεί σε άλλες εξαγορές και επενδύσεις, στη δημιουργία κοινοπραξιών (joint ventures) και στην σύναψη στρατηγικών συμφωνιών, για τις οποίες έχει βασισθεί σε υποθέσεις σχετικά με τη λειτουργία και την κερδοφορία τους οι οποίες μπορεί να αποδειχθούν εσφαλμένες. Σε περίπτωση που οι μελλοντικές εξαγορές, επενδύσεις, κοινές εταιρείες και στρατηγικές συμφωνίες που θα πραγματοποιηθούν δεν αποβούν σύμφωνα με τις προσδοκίες του Ομίλου ή δεν ενσωματωθούν επιτυχώς, τότε ενδεχομένως να επιδράσουν στη δραστηριότητα, την χρηματοοικονομική κατάσταση και τα αποτελέσματα του Ομίλου.

## 2.2 Κίνδυνοι που σχετίζονται με το μακροοικονομικό περιβάλλον

### **Παράγοντες πολιτικής και οικονομικής φύσεως ή φυσικές καταστροφές που δεν τελούν υπό τον έλεγχο της Εταιρείας**

Η ζήτηση των προϊόντων και κατ' επέκταση οι πωλήσεις και τα αποτελέσματα της Εταιρείας επηρεάζονται από διάφορους εξωγενείς με τη δραστηριότητα και τον κλάδο της Εταιρείας παράγοντες που επηρεάζουν σε διαφορετικό βαθμό κάθε εταιρεία, ανεξαρτήτως του κλάδου στον οποίο δραστηριοποιείται, όπως είναι η πολιτική αστάθεια, η οικονομική αβεβαιότητα και η ύφεση. Για παράδειγμα, η απειλή ή η πραγματοποίηση ενός πολέμου ή μιας τρομοκρατικής επίθεσης είναι παράγοντες τους οποίους δεν μπορεί να προβλέψει και να ελέγξει η Εταιρεία και οι οποίοι είναι δυνατόν να επηρεάσουν το οικονομικό, πολιτικό και κοινωνικό περιβάλλον της χώρας με αρνητικά αποτελέσματα για την Εταιρεία γενικότερα.

Επιπλέον, παράγοντες όπως φορολογικές, πολιτικές, οικονομικές και κοινωνικές αλλαγές που μπορεί να επηρεάσουν την οικονομική δραστηριότητα στην Ελλάδα και τις χώρες όπου δραστηριοποιούνται οι εταιρείες του Ομίλου, ενδέχεται να έχουν αρνητική επίδραση στην πορεία της Εταιρείας, στην οικονομική της κατάσταση και στα αποτελέσματά της.

## 2.3 Κίνδυνοι που σχετίζονται με την τιμή της ομολογίας

### **Συγκυριακοί Εξωγενείς Παράγοντες**

Η τιμή διαπραγμάτευσης των ομολογιών της Εταιρείας μπορεί να υπόκειται σε μεγάλες διακυμάνσεις που να οφείλονται σε εξωγενείς παράγοντες που δεν οφείλονται στην Εταιρεία και δεν έχουν σχέση με την δραστηριότητα και την χρηματοοικονομική της κατάσταση. Η πορεία των διεθνών χρηματαγορών και κεφαλαιαγορών, η ψυχολογία του επενδυτικού κοινού, η απειλή τρομοκρατικών χτυπημάτων ή εχθροπραξιών είναι παράγοντες που μπορούν να οδηγήσουν σε μείωση της αξίας της επένδυσης του ομολογιούχου και σε καμία περίπτωση οι επενδυτές δεν είναι εξασφαλισμένοι απέναντι στον ως άνω κίνδυνο.

## 2.4 Κίνδυνοι που σχετίζονται με το Μετατρέψιμο Ομολογιακό Δάνειο

### **Εμπορευσιμότητα των μετοχών που θα προκύψουν από τη μετατροπή των ομολογιών**

Για τις μετοχές που θα προκύψουν από τη μετατροπή των Ομολογιών, όποτε και εφόσον αυτή συντελεστεί, δεν έχει εγκριθεί από το Δ.Σ. του Χ.Α. η εισαγωγή τους προς διαπραγμάτευση. Αν για οποιοδήποτε λόγο, το Δ.Σ. του Χ.Α. δεν εγκρίνει την εισαγωγή των εν λόγω μετοχών προς διαπραγμάτευση στο Χ.Α., η εμπορευσιμότητα των μετοχών που θα προκύψουν από την μετατροπή των ομολογιών περιορίζεται σημαντικά.

### **Εξυπηρέτηση του μετατρέψιμου ομολογιακού δανείου**

Με την έκδοση του μετατρέψιμου ομολογιακού δανείου η Εταιρεία ανέλαβε έναντι των ομολογιούχων μεταξύ άλλων την υποχρέωση καταβολής εμπροθέσμως της ονομαστικής αξίας οποιασδήποτε ομολογίας, τοκομεριδίου ή άλλων οφειλόμενων από τις ομολογίες ποσών. Σε περίπτωση που η Εταιρεία δεν τηρήσει τις εν λόγω δεσμεύσεις (αναλυτική παράθεση στην ενότητα 4.4.4 «Καταγγελία Ομολογιακού Δανείου»), το ομολογιακό δάνειο δύναται να καταγγελθεί και το τυχόν ανεξόφλητο κεφάλαιο καθίσταται αμέσως ληξιπρόθεσμο και απαιτητό μετά των δεδουλευμένων μέχρι την ημερομηνία εκείνη τόκων, πλέον των νομίμων τόκων υπερημερίας, δημιουργώντας ενδεχομένως πρόβλημα ρευστότητας.

### **Μη τήρηση των οικονομικών δεικτών που περιλαμβάνονται στους Όρους Έκδοσης του ΜΟΔ**

Ο Εκδότης είναι υποχρεωμένος να τηρεί για όλη την διάρκεια του Δανείου και μέχρι την ολοσχερή εξόφλησή του ορισμένους οικονομικούς δείκτες υπολογιζόμενους επί των εξαμηνιαίων και ετήσιων οικονομικών καταστάσεων και σε περίπτωση που δεν τηρεί τους εν λόγω οικονομικούς δείκτες, το ομολογιακό δάνειο δύναται να καταγγελθεί (βλ. σχετικά στην ενότητα 4.4.4. «Καταγγελία Ομολογιακού Δανείου»). Ο Εκδότης με στοιχεία 30/6/2008 δεν τηρεί τους δείκτες Debt/Ebitda και Ebitda/Καθαροί Χρεωστικοί Τόκοι. Για την μη τήρηση αυτή ο Εκδότης έχει αιτηθεί την έγκριση της Συνέλευσης των Ομολογιούχων και την τροποποίηση των οικονομικών δεικτών. Ο Εκδότης δηλώνει ότι μέχρι σήμερα το Δάνειο δεν έχει καταγγελθεί.

## 2.5 Κίνδυνοι που σχετίζονται με τις μετοχές του Εκδότη

### Συγκυριακοί Εξωγενείς Παράγοντες

Η πορεία της μετοχής της Εταιρείας στο Χ.Α. μπορεί να επηρεαστεί από συγκυριακούς και άλλους παράγοντες, που δεν έχουν καμία ουσιαστική σχέση με τη δραστηριότητα και τα αποτελέσματα της, καθώς και από την επαρκή ζήτηση για τις μετοχές αυτές.

Οι επενδυτές πρέπει να γνωρίζουν ότι η τιμή της μετοχής της Εταιρείας ενδέχεται να παρουσιάσει σημαντικές διακυμάνσεις κατά τη διαπραγμάτευση της και σε καμία περίπτωση δεν είναι εξασφαλισμένοι έναντι της υποτίμησης της αξίας της επένδυσής τους. Η πορεία των διεθνών χρηματαγορών και κεφαλαιαγορών, η ψυχολογία του επενδυτικού κοινού, η απειλή τρομοκρατικών χτυπημάτων ή εχθροπραξιών είναι παράγοντες που μπορούν να οδηγήσουν σε μείωση της αξίας της επένδυσής και σε καμία περίπτωση οι επενδυτές δεν είναι εξασφαλισμένοι απέναντι στον ως άνω κίνδυνο.

Πλην των ανωτέρω, πρέπει να σημειωθεί ότι το Χρηματιστήριο Αθηνών έχει χαμηλότερη ρευστότητα σε σχέση με άλλες κύριες διεθνείς αγορές, γεγονός το οποίο ενδέχεται να δημιουργήσει δυσκολίες στην προσπάθεια διάθεσης μετοχών, ειδικά σε μεγάλα πακέτα. Επιπλέον, η τιμή διαπραγμάτευσης των μετοχών της Εταιρείας ενδέχεται να επηρεαστεί δυσμενώς σε περίπτωση πώλησης σημαντικού αριθμού μετοχών της ή ακόμα και από την εκτίμηση ότι μπορεί να λάβει χώρα μια τέτοια πώληση.

Τέλος, η τιμή της μετοχής δύναται να επηρεαστεί σε περίπτωση που υπάρχουν αποκλίσεις μεταξύ των μελλοντικών αποτελεσμάτων της Εταιρείας και των εκτιμήσεων των χρηματοοικονομικών οίκων.



### 3 ΕΓΓΡΑΦΟ ΑΝΑΦΟΡΑΣ

#### 3.1 Επιλεγμένες Χρηματοοικονομικές Πληροφορίες

##### 3.1.1 Επιλεγμένες Χρηματοοικονομικές Πληροφορίες Χρήσεων 2005-2007

Οι ενοποιημένες χρηματοοικονομικές πληροφορίες των χρήσεων 2006 και 2007 προέρχονται από τις δημοσιευμένες ενοποιημένες οικονομικές καταστάσεις της χρήσης 2007 με συγκριτικά στοιχεία της χρήσης 2006 οι οποίες συντάχθηκαν από την ΝΗΡΕΥΣ Α.Ε. βάσει των Διεθνών Προτύπων Χρηματοοικονομικής Πληροφόρησης (Δ.Π.Χ.Π.) και εγκρίθηκαν με την από 24/3/2008 απόφαση του Διοικητικού Συμβουλίου της. Οι ενοποιημένες χρηματοοικονομικές πληροφορίες της χρήσης 2005 προέρχονται από τις δημοσιευμένες ενοποιημένες οικονομικές καταστάσεις της χρήσης 2006, με συγκριτικά στοιχεία της χρήσης 2005, οι οποίες συντάχθηκαν από την ΝΗΡΕΥΣ Α.Ε. βάσει των Διεθνών Προτύπων Χρηματοοικονομικής Πληροφόρησης (Δ.Π.Χ.Π.) και εγκρίθηκαν με την από 9/3/2007 απόφαση του Διοικητικού Συμβουλίου της.

Τον έλεγχο των οικονομικών καταστάσεων των χρήσεων 2005, 2006 και 2007 (βάσει Δ.Π.Χ.Π.) διενήργησε ο Ορκωτός Ελεγκτής Λογιστής κος Στυλιανός Μ. Ξενάκης (Α.Μ. ΣΟΕΛ 11541) της εταιρείας Α.Ε. Ορκωτών Ελεγκτών «Συνεργαζόμενοι Ορκωτοί Λογιστές» (Φωκίωνος Νέγρη 3, Αθήνα, τηλ. 210 86 91 100).

Επιλεγμένα στοιχεία των αποτελεσμάτων του Ομίλου ΝΗΡΕΥΣ Α.Ε. για τις χρήσεις 2005, 2006 και 2007 παρατίθενται στον ακόλουθο πίνακα:

Συνοπτικά στοιχεία αποτελεσμάτων Ομίλου (ποσά σε χιλ. €)	2005	2006	2007
<b>Εύλογη Αξία Βιολογικών περιουσιακών στοιχείων την 01/01</b>	<b>98.221,24</b>	<b>114.600,47</b>	<b>153.068,57</b>
Αποθέματα έναρξης ημερομηνίας απόκτησης θυγατρικής με βιολογικά περιουσιακά στοιχεία	2.605,57	13.153,65	7.215,42
Αγορές κατά τη διάρκεια της χρήσεως	13.832,62	473,73	5.415,46
Πωλήσεις κατά τη διάρκεια της χρήσεως	75.114,88	99.015,32	134.243,56
<b>Εύλογη Αξία Βιολογικών περιουσιακών στοιχείων την 31/12</b>	<b>114.600,47</b>	<b>153.068,57</b>	<b>191.040,21</b>
<b>Κέρδη ή Ζημιές από μεταβολές στην Εύλογη Αξία Βιολογικών περιουσιακών στοιχείων την 31/12</b>	<b>75.055,92</b>	<b>123.856,04</b>	<b>159.584,32</b>
Πωλήσεις μη βιολογικών αγαθών, - εμπορευμάτων και λοιπού υλικού	63.002,02	62.467,10	80.017,54
<b>Αποτελέσματα Χρήσεων προ Φόρων, Χρηματοδοτικών, Επενδυτικών Αποτελεσμάτων &amp; Αποσβέσεων (EBITDA) <sup>(1)</sup></b>	<b>19.650,42</b>	<b>27.261,68</b>	<b>37.835,55</b>
<b>Αποτελέσματα Χρήσεως Προ Φόρων</b>	<b>11.167,95</b>	<b>14.539,05</b>	<b>20.351,82</b>
<b>Καθαρά κέρδη Χρήσεως</b>	<b>7.732,41</b>	<b>8.924,36</b>	<b>14.929,79</b>
Αναλογούντα σε Μετόχους της Εταιρείας	7.461,22	9.045,16	10.355,65
Αναλογούντα σε Μετόχους Μειοψηφίας	271,19	-120,80	4.574,14
<b>Βασικά κέρδη μετά από φόρους ανά μετοχή σε €</b>	<b>0,193</b>	<b>0,224</b>	<b>0,225</b>
<b>Μειωμένα κέρδη μετά από φόρους ανά μετοχή σε € <sup>(2)</sup></b>	<b>-</b>	<b>-</b>	<b>0,222</b>
<b>Μέρισμα ανά μετοχή σε €</b>	<b>0,075</b>	<b>0,079</b>	<b>0,100</b>

*Πηγή: Δημοσιευμένες ενοποιημένες οικονομικές καταστάσεις της χρήσης 2007 (με συγκριτικά στοιχεία χρήσης 2006) και δημοσιευμένες ενοποιημένες οικονομικές καταστάσεις χρήσης 2006 (με συγκριτικά στοιχεία χρήσης 2005), οι οποίες συντάχθηκαν κατά ΔΠΧΠ και έχουν ελεγχθεί από Ορκωτό Ελεγκτή Λογιστή.*

<sup>(1)</sup> Το EBITDA των χρήσεων 2006 και 2007 παρουσιάζεται όπως έχει δημοσιευτεί στα Συνοπτικά Στοιχεία και Πληροφορίες της περιόδου από 1<sup>η</sup> Ιανουαρίου 2007 έως 31 Δεκεμβρίου 2007. Το EBITDA της χρήσης 2005 παρουσιάζεται όπως έχει δημοσιευτεί στα Συνοπτικά Στοιχεία και Πληροφορίες της περιόδου από 1<sup>η</sup> Ιανουαρίου 2006 έως 31 Δεκεμβρίου 2006.

<sup>(2)</sup> Τα μειωμένα κέρδη μετά από φόρους ανά μετοχή περιλαμβάνονται στις σημειώσεις επί των οικονομικών καταστάσεων της χρήσης 2007, οι οποίες έχουν ελεγχθεί από Ορκωτό Ελεγκτή Λογιστή και αφορούν το μετατρέψιμο ομολογιακό δάνειο που εκδόθηκε την 12/7/2007.

Η εξέλιξη του κύκλου εργασιών του Ομίλου ανά δραστηριότητα κατά τις χρήσεις 2005, 2006 και 2007 εμφανίζεται στον κάτωθι πίνακα:

<b>ΑΝΑΛΥΣΗ ΠΩΛΗΣΕΩΝ ΑΝΑ ΕΠΙΧΕΙΡΗΜΑΤΙΚΟ ΤΟΜΕΑ ΔΡΑΣΤΗΡΙΟΤΗΤΑΣ (ποσά σε χιλ.)</b>					
<b>Τομέας Δραστηριότητας</b>	<b>2005</b>	<b>2006</b>	<b>2007</b>	<b>% μεταβ. 06-05</b>	<b>% μεταβ. 07-06</b>
Ιχθυοκαλλιέργεια	97.806,57	119.793,81	141.085,37	22,48%	17,77%
Ιχθυοτροφές	22.972,52	24.413,45	43.753,21	6,27%	79,22%
Τρόφιμα & Σακχαρώδη	12.170,20	11.589,69	8.300,21	-4,77%	-28,38%
Λοιπά - Pet Food	5.167,61	5.685,48	7.288,42	10,02%	28,19%
Κτηνοπτηνοτροφία	0,00	0,00	13.833,88	-	-
<b>Σύνολο</b>	<b>138.116,90</b>	<b>161.482,42</b>	<b>214.261,09</b>	<b>16,92%</b>	<b>32,68%</b>

**Πηγή:** Δημοσιευμένες ενοποιημένες οικονομικές καταστάσεις της χρήσης 2007 (με συγκριτικά στοιχεία χρήσης 2006) και δημοσιευμένες ενοποιημένες οικονομικές καταστάσεις χρήσης 2006 (με συγκριτικά στοιχεία χρήσης 2005), οι οποίες συντάχθηκαν κατά ΔΠΧΠ και έχουν ελεγχθεί από Ορκωτό Ελεγκτή Λογιστή.

Το σύνολο των πωλήσεων προκύπτει από το άθροισμα των εξής κονδυλίων της κατάστασης αποτελεσμάτων: «Πωλήσεις κατά τη διάρκεια της χρήσεως» και «Πωλήσεις μη βιολογικών αγαθών, εμπορευμάτων και λοιπού υλικού». Οι «Πωλήσεις κατά τη διάρκεια της χρήσεως» αφορούν πωλήσεις βιολογικών προϊόντων (νωπά και μεταποιημένα ψάρια ίδιας παραγωγής, γόνος). Οι «Πωλήσεις μη βιολογικών αγαθών, εμπορευμάτων και λοιπού υλικού» αφορούν πωλήσεις βιολογικών εμπορευμάτων (νωπά ψάρια τρίτων, ιχθυοτροφές-ζωοτροφές, πρώτες ύλες, εξοπλισμοί, υπηρεσίες).

Σημειώνεται ότι η δραστηριότητα της ιχθυοκαλλιέργειας εκτός από πωλήσεις βιολογικών αποθεμάτων περιλαμβάνει και πωλήσεις νωπών (ψάρια αγοραζόμενα από τρίτους μεταπωλούμενα) και μεταποιημένων (απολεπισμένα, φιλετοποιημένα, απεντερωμένα) εμπορευμάτων καθώς και πωλήσεις γόνου (μεταπωλούμενος από τον Εκδότη). Η δραστηριότητα των ιχθυοτροφών περιλαμβάνει πωλήσεις ιχθυοτροφών ίδιας παραγωγής καθώς και ιχθυοτροφών που παρήχθησαν σε εγκαταστάσεις τρίτων. Η δραστηριότητα των σακχαρώδων περιλαμβάνει πωλήσεις σακχαρώδων προϊόντων και εμπορευμάτων καθώς και προϊόντων τσίγλας. Η δραστηριότητα της κτηνοπτηνοτροφίας προέρχεται αποκλειστικά από την ενοποιούμενη, για πρώτη φορά στην χρήση 2007, εταιρεία KEGO A.E. και περιλαμβάνει πωλήσεις προμιγμάτων & ισορροπιστών, πωλήσεις γεννητικού υλικού χοιροτροφίας και ορνιθοτροφίας, συμπληρωμάτων διατροφής παραγωγικών ζώων, πωλήσεις μηχανημάτων καθώς επίσης και την παροχή, μέσω ειδικών επιστημών, συμβουλευτικών υπηρεσιών σε θέματα διατροφής, αναπαραγωγής, κτηνιατρικής και γενικής διαχείρισης μονάδων πτηνοτροφίας, και χοιροτροφίας. Σημειώνεται ότι στην χρήση 2008, η KEGO A.E. απορροφήθηκε από την NHPEYS A.E. NHPEYS A.E. αφού προηγουμένως ο κλάδος της αγροκτηνοπτηνοτροφίας (εμπορία αγροκτηνοπτηνοτροφικών ειδών και κλάδος χοιροτροφίας) αποσχίστηκε και εισφέρθηκε στην 100% θυγατρική της KEGO AGRI A.E.

Σημειώνεται ότι σήμερα η NHPEYS A.E. και ο Όμιλός της δεν δραστηριοποιείται στην παραγωγή και εμπορία ζαχαρώδων. Στην χρήση 2007, ο κλάδος των ζαχαρώδων αποσχίστηκε από την NHPEYS A.E. και εισφέρθηκε στην 100% θυγατρική της εταιρεία MARANT A.E., η οποία εν συνεχεία πουλήθηκε στην εταιρεία BΑNHΣ-ΡΟΡΡΗΣ A.E. ΕΠΕΝΔΥΣΕΩΝ. Η πώληση του κλάδου των ζαχαρώδων, εντάσσεται μέσα στα πλαίσια του επιχειρηματικού σχεδίου της NHPEYS A.E. το οποίο προβλέπει την συγκέντρωση των δραστηριοτήτων της στον τομέα της ιχθυοκαλλιέργειας.

Τα αποτελέσματα προ φόρων, χρηματοδοτικών, επενδυτικών αποτελεσμάτων και αποσβέσεων (EBITDA) διαμορφώθηκαν σε € 37.835,55 χιλ. στην χρήση 2007 έναντι € 27.261,68 χιλ. στην χρήση 2006, σημειώνοντας αύξηση της τάξης του 38,79%. Η εν λόγω αύξηση δικαιολογείται αφενός από την αύξηση του EBITDA της μητρικής Εταιρείας (κατά 21% περίπου) και αφετέρου από την ενοποίηση για πρώτη φορά της εταιρείας KEGO A.E. Στην χρήση 2006, τα αποτελέσματα προ φόρων, χρηματοδοτικών, επενδυτικών αποτελεσμάτων και αποσβέσεων (EBITDA) παρουσίασαν αύξηση της τάξης του 38,73% συγκρινόμενα με αυτά της χρήσης 2005, η οποία αποδίδεται κυρίως στην αύξηση των αποτελεσμάτων προ φόρων, χρηματοδοτικών, επενδυτικών αποτελεσμάτων και αποσβέσεων (EBITDA) της μητρικής εταιρείας NHPEYS A.E. καθώς και στην αύξηση των αποτελεσμάτων προ φόρων του Ομίλου.

Τα αποτελέσματα προ φόρων του Ομίλου διαμορφώθηκαν σε € 20.351,82 χιλ. στην χρήση 2007 έναντι € 14.539,36 χιλ. την χρήση 2006 και € 11.167,95 χιλ. την χρήση 2005. Τα καθαρά κέρδη χρήσεως διαμορφώθηκαν σε € 14.929,79 χιλ. στην χρήση 2007 έναντι € 8.924,35 χιλ. την χρήση 2006 και € 7.732,41 στη χρήση 2005.

Ορισμένα από τα στοιχεία των ενοποιημένων ισολογισμών του Ομίλου παρατίθενται στον ακόλουθο πίνακα:

<b>Συνοπτικά στοιχεία ισολογισμού Ομίλου (ποσά σε χιλ. €)</b>	<b>31/12/2005</b>	<b>31/12/2006</b>	<b>31/12/2007</b>
<b>ΕΝΕΡΓΗΤΙΚΟ</b>			
Ενσώματες Ακίνητοποιήσεις	49.991,37	53.656,70	66.813,79
Βιολογικά Περιουσιακά Στοιχεία	47.342,58	63.220,52	67.458,71
Λοιπά μη Κυκλοφοριακά Στοιχεία Ενεργητικού	13.440,65	34.070,59	86.747,09
<b>Σύνολο Μη Κυκλοφοριακών Στοιχείων Ενεργητικού</b>	<b>110.774,59</b>	<b>150.947,82</b>	<b>221.019,59</b>
Αποθέματα	12.585,91	11.410,59	13.840,33
Βιολογικά Περιουσιακά Στοιχεία	67.257,90	89.848,05	123.581,50
Πελάτες και Λοιπές Εμπορικές Απαιτήσεις	52.657,18	55.306,71	93.706,83
Λοιπά Κυκλοφοριακά Περιουσιακά Στοιχεία	17.978,60	31.730,22	77.430,73
<b>Σύνολο Κυκλοφοριακών Περιουσιακών Στοιχείων</b>	<b>150.479,58</b>	<b>188.295,57</b>	<b>308.559,39</b>
<b>Σύνολο Ενεργητικού</b>	<b>261.254,18</b>	<b>339.243,39</b>	<b>529.578,98</b>
<b>ΙΔΙΑ ΚΕΦΑΛΑΙΑ &amp; ΥΠΟΧΡΕΩΣΕΙΣ</b>			
Ίδια Κεφάλαια Αποδιδόμενα σε Μετόχους της Μητρικής Εταιρείας	108.339,07	116.569,55	153.176,46
Δικαιώματα Μειονηφίας	1.895,37	5.621,60	22.947,28
<b>Σύνολο Ιδίων Κεφαλαίων</b>	<b>110.234,44</b>	<b>122.191,15</b>	<b>176.123,74</b>
Μακροπρόθεσμες Δανειακές Υποχρεώσεις	61.071,99	83.219,53	129.357,32
Αναβαλλόμενες Φορολογικές Υποχρεώσεις	3.601,57	4.981,03	8.190,05
<b>Σύνολο Μακροπρόθεσμων Υποχρεώσεων</b>	<b>72.479,02</b>	<b>101.712,10</b>	<b>151.545,60</b>
Προμηθευτές & Λοιπές Υποχρεώσεις	45.409,46	65.587,98	85.691,28
Βραχυπρόθεσμες Δανειακές Υποχρεώσεις	19.037,39	28.426,10	85.875,26
<b>Σύνολο Βραχυπρόθεσμων Υποχρεώσεων</b>	<b>78.540,71</b>	<b>115.340,14</b>	<b>201.909,64</b>
Σύνολο Υποχρεώσεων	151.019,74	217.052,24	353.455,24
<b>Σύνολο Ιδίων Κεφαλαίων &amp; Υποχρεώσεων</b>	<b>261.254,18</b>	<b>339.243,39</b>	<b>529.578,98</b>

*Πηγή: Δημοσιευμένες ενοποιημένες οικονομικές καταστάσεις της χρήσης 2007 (με συγκριτικά στοιχεία χρήσης 2006) και δημοσιευμένες ενοποιημένες οικονομικές καταστάσεις χρήσης 2006 (με συγκριτικά στοιχεία χρήσης 2005), οι οποίες συντάχθηκαν κατά ΔΠΧΠ και έχουν ελεγχθεί από Ορκωτό Ελεγκτή Λογιστή.*

Οι ενσώματες ακίνητοποιήσεις του Ομίλου διαμορφώθηκαν από € 49.991,37 χιλ. την 31/12/2005 σε € 53.656,70 χιλ. την 31/12/2006 και σε € 66.813,79 χιλ. την 31/12/2007 (συνολική αύξηση ύψους 33,65%).

Τα βιολογικά περιουσιακά στοιχεία ενεργητικού του Ομίλου διαμορφώθηκαν από € 114.600,47 χιλ. την 31/12/2005, σε € 153.068,57 χιλ. την 31/12/2006 σε € 191.040,21 χιλ. την 31/12/2007 (αύξηση ύψους 24,81%). Στην αύξηση 33,57% των βιολογικών περιουσιακών στοιχείων την 31/12/2006 έναντι της 31/12/2005 συνέβαλλε η αύξηση του υπολοίπου των βιολογικών περιουσιακών στοιχείων της ΝΗΡΕΥΣ Α.Ε. κατά 27,84%, καθώς και η ενοποίηση ενσωμάτωση για πρώτη φορά στις ενοποιημένες οικονομικές καταστάσεις των μεγεθών του ομίλου SEAFARM IONIAN Α.Ε. Η αύξηση του υπολοίπου του λογαριασμού «Βιολογικά Περιουσιακά Στοιχεία» κατά 24,81% περίπου την 31/12/2007 έναντι της 31/12/2006 οφείλεται κατά κύριο λόγο αφενός στην αύξηση των βιολογικών περιουσιακών στοιχείων της μητρικής Εταιρείας κατά 16,52% και της SEAFARM IONIAN Α.Ε. κατά 38,19% περίπου και αφετέρου στην ενοποίηση για πρώτη φορά της εταιρείας KEGO Α.Ε. Η αύξηση αυτή συνδέεται με την αύξηση των πωλήσεων στην χρήση 2007 καθώς και με την προετοιμασία παραγωγής (παραγωγή σε εξέλιξη διάρκειας 20 μηνών) για αυξημένες πωλήσεις το 2008. Σημειωτέον ότι η παραγωγή του βιολογικού προϊόντος δεν μπορεί να προσαρμοσθεί άμεσα στις μεταβολές της αγοράς, καθώς προγραμματίζεται δύο (2) έτη νωρίτερα.

Το σύνολο του ενεργητικού του Ομίλου διαμορφώθηκε από € 230.676,33 χιλ. την 31/12/2005, σε € 339.243,39 χιλ. την 31/12/2006 (αύξηση ύψους 29,85%) και σε € 529.578,98 χιλ. την 31/12/2007 (αύξηση ύψους 56,11%).

Το σύνολο των ιδίων κεφαλαίων διαμορφώθηκε από € 110.234,44 χιλ. την 31/12/2005, σε € 122.191,15 χιλ. την 31/12/2006 (αύξηση ύψους 10,85%) και σε € 176.123,74 χιλ. την 31/12/2007 (αύξηση ύψους 44,14%).

Οι μακροπρόθεσμες δανειακές υποχρεώσεις διαμορφώθηκαν από € 61.071,99 χιλ. την 31/12/2005 σε € 83.219,53 χιλ. την 31/12/2006 και € 129.357,32 χιλ. την 31/12/2007 παρουσιάζοντας αύξηση ύψους 36,26% και 55,44% αντίστοιχα. Οι βραχυπρόθεσμες δανειακές υποχρεώσεις διαμορφώθηκαν από € 28.426,10 χιλ. την 31/12/2006 σε € 85.875,26 χιλ. παρουσιάζοντας σημαντική αύξηση. Την 31/12/2005 οι βραχυπρόθεσμες δανειακές υποχρεώσεις του Ομίλου ανέρχονταν σε € 19.037,39 χιλ.

Ορισμένα από τα στοιχεία των ενοποιημένων ταμειακών ροών του Ομίλου παρατίθενται στον ακόλουθο πίνακα:

<b>Συνοπτικά Στοιχεία Ταμειακών Ροών Ομίλου (ποσά σε χιλ. €)</b>	<b>2005</b>	<b>2006</b>	<b>2007</b>
Σύνολο εισροών / (εκροών) από λειτουργικές δραστηριότητες	(5.013,30)	5.052,62	(13.712,30)
Σύνολο εισροών / (εκροών) από επενδυτικές δραστηριότητες	(6.514,13)	(2.234,36)	(61.082,36)
Σύνολο εισροών / (εκροών) από χρηματοδοτικές δραστηριότητες	12.986,68	5.896,90	114.176,64
<b>Καθαρή αύξηση / (μείωση) στα ταμειακά διαθέσιμα και ισοδύναμα περιόδου (α) + (β) + (γ)</b>	<b>1.459,25</b>	<b>8.715,15</b>	<b>39.381,99</b>
<b>Ταμειακά διαθέσιμα και ισοδύναμα έναρξης περιόδου</b>	<b>1.130,56</b>	<b>2.695,59</b>	<b>12.522,54</b>
<b>Ταμειακά διαθέσιμα και ισοδύναμα λήξης περιόδου</b>	<b>2.589,81</b>	<b>11.410,75</b>	<b>51.904,53</b>

*Πηγή: Δημοσιευμένες ενοποιημένες οικονομικές καταστάσεις της χρήσης 2007 (με συγκριτικά στοιχεία χρήσης 2006) και δημοσιευμένες ενοποιημένες οικονομικές καταστάσεις χρήσης 2006 (με συγκριτικά στοιχεία χρήσης 2005), οι οποίες συντάχθηκαν κατά ΔΠΧΠ και έχουν ελεγχθεί από Ορκωτό Ελεγκτή Λογιστή.*

Οι εκροές από λειτουργικές δραστηριότητες ανήλθαν σε € 13.712,30 χιλ. το 2007 έναντι εισροών € 5.052,61 χιλ. το 2006 και εκροών € 5.013,30 χιλ. το 2005.

Ο Όμιλος παρουσίασε εκροές από επενδυτικές δραστηριότητες ύψους € 6.514,13 χιλ. το 2005, € 2.234,36 χιλ. το 2006 και € 61.082,39 χιλ. το 2007.

Ο Όμιλος παρουσίασε εισροές από χρηματοδοτικές δραστηριότητες ύψους € 12.986,68 χιλ. το 2005, € 5.896,90 χιλ. το 2006 και € 114.176,64 χιλ. το 2007.

Οι ακόλουθες μη ελεγμένες χρηματοοικονομικές πληροφορίες έχουν συνταχθεί από την Εταιρεία και αφορούν στοιχεία ανά μετοχή των χρήσεων 2005, 2006 και 2007:

	<b>2005</b>	<b>2006</b>	<b>2007</b>
<b>Σταθμισμένος Αριθμός Μετοχών</b>	<b>38.643.579</b>	<b>40.432.536</b>	<b>46.103.238</b>
Κέρδη προ φόρων ανά μετοχή σε €	0,289	0,360	0,441
Κέρδη μετά από φόρους ανά μετοχή σε €	0,200	0,221	0,324
Καθαρά κέρδη Χρήσεως μετά από Δικαιώματα Μειοψηφίας σε €	0,193	0,224	0,225
Μέρισμα ανά μετοχή (σε €)	0,075	0,079	0,100
Λογιστική αξία μετοχής (σε €)	2,731	2,985	3,418

*Πηγή: Στοιχεία από την Εταιρεία μη ελεγμένα από Ορκωτό Ελεγκτή Λογιστή.*

Σημειώσεις:

1. Ο σταθμισμένος αριθμός των μετοχών προέκυψε από τον αριθμό των μετοχών σε κυκλοφορία κατά την έναρξη της χρήσης μετά την προσαρμογή αυτών με την πρόσθεση μετοχών που εκδόθηκαν κατά τη διάρκεια της χρήσης, σταθμισμένες με συντελεστή χρόνου.
2. Τα στοιχεία ανά μετοχή έχουν υπολογιστεί με βάση το βασικό μέσο σταθμικό αριθμό μετοχών, πλην του μερίσματος ανά μετοχή το οποίο έχει υπολογιστεί με τον αριθμό των μετοχών τέλους χρήσης.
3. Η Τακτική Γενική Συνέλευση της 22/5/2006 ενέκρινε την καταβολή μερίσματος ύψους € 0,075 για την χρήση 2005. Η Τακτική Γενική Συνέλευση της 8/5/2007 ενέκρινε την καταβολή μερίσματος ύψους 0,08 € ανά μετοχή για την χρήση 2006. Επίσης, η Τακτική Γενική Συνέλευση της 20/5/2008 ενέκρινε την καταβολή μερίσματος ύψους 0,10 € ανά μετοχή για την χρήση 2007.
4. Η λογιστική αξία της μετοχής έχει υπολογιστεί με βάση τα Ίδια Κεφάλαια και τον αριθμό μετοχών τέλους χρήσης.

Αναλυτική παράθεση της εξέλιξης των ενοποιημένων μεγεθών του Ομίλου για τις χρήσεις 2005, 2006 και 2007 γίνεται στην Ενότητα 3.10 «Απολογιστικές Πληροφορίες Δραστηριότητας Ομίλου 2005-2007» του παρόντος Ενημερωτικού Δελτίου.

### **3.1.2 Επιλεγμένες Χρηματοοικονομικές Πληροφορίες Περιόδου 1/1-30/9/2008**

Οι ακόλουθες χρηματοοικονομικές πληροφορίες προέρχονται από τις ενοποιημένες δημοσιευμένες οικονομικές καταστάσεις περιόδου 1/1-30/9/2008, οι οποίες συντάχθηκαν από την Εταιρεία βάσει των Δ.Π.Χ.Π. και εγκρίθηκαν αρχικά με την από 24/11/2008 απόφαση του Διοικητικού Συμβουλίου της Εταιρείας. Οι οικονομικές καταστάσεις της περιόδου 1/1-30/9/2008 παρατίθενται στην ιστοσελίδα του Εκδότη, στην ηλεκτρονική διεύθυνση <http://www.nireus.gr>.

Οι οικονομικές καταστάσεις της περιόδου 1/1-30/9/2008 δεν έχουν ελεγχθεί ούτε επισκοπηθεί από Ορκωτό Ελεγκτή Λογιστή.

Ορισμένα από τα στοιχεία των ενοποιημένων αποτελεσμάτων του Ομίλου της περιόδου 1/1-30/9/2008 παρατίθενται στον ακόλουθο πίνακα:

<b>Συνοπτικά στοιχεία αποτελεσμάτων Ομίλου (ποσά σε χιλ. €)</b>	<b>1/1-30/9/2007</b>	<b>1/1-30/9/2008</b>
<b>Εύλογη Αξία Βιολογικών περιουσιακών στοιχείων την 01/01</b>	<b>153.068,57</b>	<b>191.040,21</b>
Αποθέματα έναρξης ημερομηνίας απόκτησης θυγατρικής με βιολογικά περιουσιακά στοιχεία	5.748,77	-
Αγορές κατά τη διάρκεια της χρήσεως	4.591,04	715,45
Πωλήσεις κατά τη διάρκεια της χρήσεως	105.004,07	95.578,80
<b>Εύλογη Αξία Βιολογικών περιουσιακών στοιχείων την 30/9</b>	<b>183.014,47</b>	<b>221.743,03</b>
<b>Κέρδη ή Ζημίες από μεταβολές στην Εύλογη Αξία Βιολογικών περιουσιακών στοιχείων την 30/6</b>	<b>124.610,16</b>	<b>125.566,16</b>
Πωλήσεις μη βιολογικών αγαθών, εμπορευμάτων και λοιπού υλικού	60.437,65	35.823,27
<b>Αποτελέσματα Περιόδου προ Φόρων, Χρηματοδοτικών, Επενδυτικών Αποτελεσμάτων &amp; Αποσβέσεων (EBITDA)</b>	<b>20.685,56</b>	<b>8.400,04</b>
<b>Αποτελέσματα Περιόδου Προ Φόρων</b>	<b>19.073,14</b>	<b>6.445,72</b>
<b>Καθαρά κέρδη Περιόδου</b>	<b>14.665,41</b>	<b>1.424,11</b>
Αναλογούντα σε Μετόχους της Εταιρείας	10.736,58	447,57
Αναλογούντα σε Μετόχους Μειοψηφίας	3.928,83	976,55
<b>Κέρδη μετά από φόρους ανά μετοχή - βασικά σε €</b>	<b>0,2419</b>	<b>0,0087</b>
<b>Κέρδη μετά από φόρους ανά μετοχή - μειωμένα σε €</b>	<b>0,2399</b>	<b>-</b>

*Πηγή: Δημοσιευμένες ενοποιημένες οικονομικές καταστάσεις της περιόδου 1/1-30/9/2008, οι οποίες συντάχθηκαν κατά ΔΠΧΠ και δεν έχουν ελεγχθεί από Ορκωτό Ελεγκτή Λογιστή.*

Ορισμένα από τα στοιχεία των ενοποιημένων ισολογισμών του Ομίλου της 30/9/2008 παρατίθενται στον ακόλουθο πίνακα:

<b>Συνοπτικά στοιχεία ισολογισμού Ομίλου (ποσά σε χιλ. €)</b>	<b>31/12/2007</b>	<b>30/9/2008</b>
<b>ΕΝΕΡΓΗΤΙΚΟ</b>		
Ενσώματες Ακίνητοποιήσεις	66.813,79	69.517,25
Βιολογικά Περιουσιακά Στοιχεία	67.458,71	87.817,15
Λοιπά μη Κυκλοφοριακά Στοιχεία Ενεργητικού	86.859,99	88.896,77
<b>Σύνολο Μη Κυκλοφοριακών Στοιχείων Ενεργητικού</b>	<b>221.132,49</b>	<b>246.231,18</b>
Αποθέματα	13.840,33	16.358,95
Βιολογικά Περιουσιακά Στοιχεία	123.581,50	133.925,88
Πελάτες και Λοιπές Εμπορικές Απαιτήσεις	93.706,83	60.803,85
Λοιπά Κυκλοφοριακά Περιουσιακά Στοιχεία	77.430,73	57.326,15
<b>Σύνολο Κυκλοφοριακών Περιουσιακών Στοιχείων</b>	<b>308.559,39</b>	<b>268.414,83</b>
<b>Σύνολο Ενεργητικού</b>	<b>529.691,88</b>	<b>514.646,01</b>
<b>ΙΔΙΑ ΚΕΦΑΛΑΙΑ &amp; ΥΠΟΧΡΕΩΣΕΙΣ</b>		
Ίδια Κεφάλαια Αποδιδόμενα σε Μετόχους της Μητρικής Εταιρείας	153.176,46	164.130,95
Δικαιώματα Μειοψηφίας	22.947,28	6.098,62
<b>Σύνολο Ιδίων Κεφαλαίων</b>	<b>176.123,74</b>	<b>170.229,57</b>
Μακροπρόθεσμες Δανειακές Υποχρεώσεις	129.357,32	189.104,18
Αναβαλλόμενες Φορολογικές Υποχρεώσεις	8.190,05	10.821,85
Λοιπές μακροπρόθεσμες υποχρεώσεις	13.998,22	14.147,10
<b>Σύνολο Μακροπρόθεσμων Υποχρεώσεων</b>	<b>151.545,60</b>	<b>214.073,12</b>
Προμηθευτές & Λοιπές Υποχρεώσεις	85.691,28	61.074,10
Βραχυπρόθεσμες Δανειακές Υποχρεώσεις	99.761,79	56.619,32
Λοιπές Βραχυπρόθεσμες Υποχρεώσεις	16.569,47	12.649,89
<b>Σύνολο Βραχυπρόθεσμων Υποχρεώσεων</b>	<b>202.022,54</b>	<b>130.343,31</b>
Σύνολο Υποχρεώσεων	353.568,14	344.416,43
<b>Σύνολο Ιδίων Κεφαλαίων &amp; Υποχρεώσεων</b>	<b>529.691,88</b>	<b>514.646,01</b>

*Πηγή: Δημοσιευμένες ενοποιημένες οικονομικές καταστάσεις της περιόδου 1/1-30/9/2008, οι οποίες συντάχθηκαν κατά ΔΠΧΠ και δεν έχουν ελεγχθεί από Ορκωτό Ελεγκτή Λογιστή.*

Ορισμένα από τα στοιχεία των ενοποιημένων ταμειακών ροών του Ομίλου παρατίθενται στον ακόλουθο πίνακα:

<b>Συνοπτικά Στοιχεία Ταμειακών Ροών Ομίλου (ποσά σε χιλ. €)</b>	<b>30/9/2007</b>	<b>30/9/2008</b>
Σύνολο εισροών / (εκροών) από λειτουργικές δραστηριότητες	(706,60)	(14.228,36)
Σύνολο εισροών / (εκροών) από επενδυτικές δραστηριότητες	(60.297,57)	(17.643,59)
Σύνολο εισροών / (εκροών) από χρηματοδοτικές δραστηριότητες	86.496,45	9.247,88
<b>Καθαρή αύξηση / (μείωση) στα ταμειακά διαθέσιμα και ισοδύναμα περιόδου (α) + (β) + (γ)</b>	<b>25.492,28</b>	<b>(22.624,06)</b>
<b>Ταμειακά διαθέσιμα και ισοδύναμα έναρξης περιόδου</b>	<b>12.579,62</b>	<b>51.904,53</b>
<b>Ταμειακά διαθέσιμα και ισοδύναμα λήξης περιόδου</b>	<b>38.071,90</b>	<b>29.280,47</b>

*Πηγή: Δημοσιευμένες ενοποιημένες οικονομικές καταστάσεις της περιόδου 1/1-30/9/2008, οι οποίες συντάχθηκαν κατά ΔΠΧΠ και δεν έχουν ελεγχθεί από Ορκωτό Ελεγκτή Λογιστή.*

Ακολούθως παρατίθενται τα στοιχεία ανά μετοχή της περιόδου 1/1-30/9/2007 και 1/1-30/9/2008:

	<b>30/9/2007</b>	<b>30/9/2008</b>
<b>Σταθμισμένος Αριθμός Μετοχών</b>	<b>44.381.160</b>	<b>51.516.533</b>
Κέρδη προ φόρων ανά μετοχή σε €	0,430	0,125
Κέρδη μετά από φόρους ανά μετοχή σε €	0,2419	0,0087
Καθαρά κέρδη Περιόδου μετά από Δικαιώματα Μειοψηφίας σε €	0,0885	0,0190

*Πηγή: Επεξεργασία στοιχείων από τις δημοσιευμένες ενοποιημένες οικονομικές καταστάσεις της περιόδου 1/1-30/9/2008, οι οποίες συντάχθηκαν κατά ΔΠΧΠ και δεν έχουν ελεγχθεί από Ορκωτό Ελεγκτή Λογιστή.*

Αναλυτική παράθεση της εξέλιξης των ενοποιημένων μεγεθών του Ομίλου για την περίοδο 1/1-30/9/2008 γίνεται στην Ενότητα 3.11 «Απολογιστικές Πληροφορίες Δραστηριότητας Ομίλου Περιόδου 1/1-30/9/2008» του παρόντος Ενημερωτικού Δελτίου.

## 3.2 Πληροφορίες για τη Σύνταξη του Ενημερωτικού Δελτίου και τους Ελεγκτές της Εταιρείας

### 3.2.1 Υπεύθυνα Πρόσωπα

Στο παρόν Ενημερωτικό Δελτίο περιέχονται και παρουσιάζονται όλες οι πληροφορίες και τα οικονομικά στοιχεία που κρίνονται απαραίτητα προκειμένου οι επενδυτές να είναι σε θέση με εμπειριστατωμένο τρόπο να αξιολογούν τα περιουσιακά στοιχεία, τις υποχρεώσεις, τη χρηματοοικονομική κατάσταση, τα αποτελέσματα και τις προοπτικές της «ΝΗΡΕΥΣ ΙΧΘΥΟΚΑΛΛΙΕΡΓΕΙΕΣ Α.Ε.» (στο εξής η «ΝΗΡΕΥΣ Α.Ε.» ή «η Εταιρεία» ή «ο Εκδότης») καθώς και τα δικαιώματα που απορρέουν από τις κοινές μετά ψήφου ονομαστικές μετοχές της και τις μετατρέψιμες ομολογίες της.

Το παρόν Ενημερωτικό Δελτίο αποτελείται από: α. το Περιληπτικό Σημείωμα, β. τους Παράγοντες Κινδύνου, γ. το Έγγραφο Αναφοράς, και δ. το Σημείωμα Κινητών Αξιών.

Οι μέτοχοι και οι επενδυτές που ενδιαφέρονται για περισσότερες πληροφορίες και διευκρινήσεις που έχουν σχέση με το παρόν Ενημερωτικό Δελτίο μπορούν να απευθύνονται τις εργάσιμες ημέρες και ώρες στα γραφεία της ΝΗΡΕΥΣ Α.Ε., 1ο χιλ. Λεωφόρου Κορωπίου – Βάρης & Δημοκρίτου, θέση Πόρτσι Κορωπί Αττικής, τηλ. 210 66 24 280, (αρμόδιοι ο κος Δημήτριος Παπανικολάου, Γενικός Οικονομικός Διευθυντής ΝΗΡΕΥΣ Α.Ε. και η κα Μαρία Λαμπρινού, Διευθύντρια της Νομικής Υπηρεσίας ΝΗΡΕΥΣ Α.Ε.).

Το Ενημερωτικό Δελτίο θα είναι διαθέσιμο στο επενδυτικό κοινό, σύμφωνα με τα άρθρα 14 παρ. 2 του Ν. 3401/2005, όπως ισχύει, σε ηλεκτρονική μορφή στην ιστοσελίδα του Χρηματιστηρίου Αθηνών [www.ase.gr](http://www.ase.gr), στην ιστοσελίδα της Επιτροπής Κεφαλαιαγοράς [www.hcmc.gov.gr](http://www.hcmc.gov.gr) και στην ιστοσελίδα της ΝΗΡΕΥΣ Α.Ε. [www.nireus.gr](http://www.nireus.gr). Επίσης, το Ενημερωτικό Δελτίο θα είναι διαθέσιμο δωρεάν στο επενδυτικό κοινό και σε έντυπη μορφή, εφόσον ζητηθεί, στα γραφεία της Εταιρείας ΝΗΡΕΥΣ Α.Ε., 1<sup>ο</sup> χιλ. Λεωφόρου Κορωπίου – Βάρης & Δημοκρίτου, θέση Πόρτσι Κορωπί Αττικής.

Η σύνταξη και η διάθεση του παρόντος Ενημερωτικού Δελτίου έγινε σύμφωνα με τις διατάξεις της ισχύουσας νομοθεσίας. Το Διοικητικό Συμβούλιο της Επιτροπής Κεφαλαιαγοράς ενέκρινε το περιεχόμενο του παρόντος Ενημερωτικού Δελτίου μόνο όσον αφορά στην κάλυψη των αναγκών πληροφόρησης, όπως αυτές καθορίζονται από τις διατάξεις του Κανονισμού (ΕΚ) 809/2004 της Επιτροπής της Ευρωπαϊκής Ένωσης.

Η Εταιρεία, τα μέλη του Διοικητικού της Συμβουλίου και τα φυσικά πρόσωπα που είναι υπεύθυνα για τη σύνταξη του παρόντος Ενημερωτικού Δελτίου βεβαιώνουν υπεύθυνα ότι αυτό έχει συνταχθεί σύμφωνα με τις διατάξεις του Κανονισμού (ΕΚ) 809/2004 της Επιτροπής των Ευρωπαϊκών Κοινοτήτων.

Η Εταιρεία και τα μέλη του Διοικητικού της Συμβουλίου και τα φυσικά πρόσωπα που επιμελήθηκαν την σύνταξη του Ενημερωτικού Δελτίου, είναι υπεύθυνοι για το περιεχόμενο του Ενημερωτικού Δελτίου και για το σύνολο των οικονομικών καταστάσεων που παρατίθενται μέσω παραπομπής στην ηλεκτρονική διεύθυνση της ΝΗΡΕΥΣ Α.Ε., [www.nireus.gr](http://www.nireus.gr). (βλ. αναλυτικά ενότητα 3.2.5 «Έγγραφα μέσω παραπομπής» του παρόντος Ενημερωτικού Δελτίου).

Τα φυσικά πρόσωπα που επιμελήθηκαν τα της σύνταξης του παρόντος Ενημερωτικού Δελτίου είναι τα εξής:

- Ο κος Δημήτριος Παπανικολάου Γενικός Οικονομικός Διευθυντής της ΝΗΡΕΥΣ Α.Ε., τηλ. 210 66 24 280.
- Η κα Μαρία Λαμπρινού, Διευθύντρια Νομικής Υπηρεσίας ΝΗΡΕΥΣ Α.Ε., τηλ. 210 66 24 280.

Τα φυσικά πρόσωπα που επιμελήθηκαν της σύνταξης του Ενημερωτικού Δελτίου και τα μέλη του Διοικητικού Συμβουλίου της ΝΗΡΕΥΣ Α.Ε. δηλώνουν ότι έχουν λάβει γνώση και συμφωνούν με το περιεχόμενο του Ενημερωτικού Δελτίου που καθίσταται διαθέσιμο στο επενδυτικό κοινό και βεβαιώνουν υπεύθυνα ότι, αφού έλαβαν κάθε εύλογο μέτρο για το σκοπό αυτό, οι πληροφορίες που περιέχονται στο Ενημερωτικό Δελτίο είναι, καθόσον γνωρίζουν, αληθείς και δεν υπάρχουν παραλείψεις που να αλλοιώνουν το περιεχόμενό του.

Γνωστοποιείται στο επενδυτικό κοινό ότι δεν έχει διενεργηθεί ανεξάρτητος νομικός και οικονομικός έλεγχος και κάθε πληροφορία που περιλαμβάνεται στο παρόν Ενημερωτικό Δελτίο βασίζεται αποκλειστικά σε στοιχεία της Εταιρείας ή σε δηλώσεις εκπροσώπων της και των φυσικών προσώπων που επιμελήθηκαν της σύνταξης του παρόντος Ενημερωτικού Δελτίου.

Η Διοίκηση της Εταιρείας δηλώνει ότι δεν υπάρχουν συμφέροντα των φυσικών και νομικών προσώπων που συμμετέχουν στην παρούσα έκδοση, περιλαμβανομένων των συγκρουόμενων συμφερόντων, τα οποία επηρεάζουν σημαντικά την παρούσα έκδοση, πέραν αυτών που περιγράφονται στο Ενημερωτικό Δελτίο.

### **3.2.2 Δικαστικές και Διαιτητικές Διαδικασίες**

Η Διευθύντρια της Νομικής Υπηρεσίας της ΝΗΡΕΥΣ Α.Ε., κα Μαρία Λαμπρινού στην από 9/2/2009 επιστολή της αναφέρει τα εξής:

«Σύμφωνα με την εκτίμησή μας και με βάση την πληροφόρηση που μας έχει μέχρι τούδε παρασχεθεί, ούτε η ΝΗΡΕΥΣ ΙΧΘΥΟΚΑΛΛΙΕΡΓΕΙΕΣ Α.Ε. ούτε άλλη εταιρεία του Ομίλου εμπλέκεται σε οποιαδήποτε διοικητική, δικαστική ή διαιτητική διαδικασία για την περίοδο που αφορά τους τελευταίους δώδεκα (12) μήνες που προηγούνται της ημερομηνίας του Ενημερωτικού Δελτίου που συντάσσεται για την εισαγωγή στο Χ.Α. των ομολογιών της ΝΗΡΕΥΣ Α.Ε. που προήλθαν από την έκδοση του μετατρέψιμου ομολογιακού δανείου της 12/7/2007 (περιλαμβανομένης οιασδήποτε διαδικασίας που εκκρεμεί ή ενδέχεται να κινηθεί εναντίον της Εταιρείας ή άλλης εταιρείας του Ομίλου και έχει περιέλθει σε γνώση της), η οποία μπορεί να έχει ή είχε προσφάτως σημαντικές επιπτώσεις στην χρηματοοικονομική κατάσταση ή στην κερδοφορία της Εταιρείας και του Ομίλου.

Σημειωτέον ότι ειδικά για την ενοποιούμενη, με την μέθοδο της καθαρής θέσης, εταιρεία MARINE FARMS A.S.A., η οποία είναι εισηγμένη στο Χρηματιστήριο του Οσλο, η παραπάνω εκτίμησή μας βασίζεται αποκλειστικά στην πληροφόρηση που παρέχει η ως άνω εταιρεία προς τους επενδυτές της μέσω των επίσημων ανακοινώσεων της από τον διαδικτυακό της τόπο [www.marinefarms.no](http://www.marinefarms.no)».

Η ανωτέρω επιστολή, μετά από συναίνεση της Διευθύντριας της Νομικής Υπηρεσίας, θα είναι διαθέσιμη στα γραφεία της ΝΗΡΕΥΣ Α.Ε. για το επενδυτικό κοινό.

Το περιεχόμενο της προαναφερθείσας επιστολής περιλαμβάνονται στο παρόν Ενημερωτικό Δελτίο με την σύμφωνη γνώμη της ΝΗΡΕΥΣ Α.Ε., κατόπιν σχετικής συναίνεσης της Διευθύντριας της Νομικής Υπηρεσίας.

Η Εταιρεία βεβαιώνει ότι οι πληροφορίες που παρατίθενται στην ενότητα αυτή έχουν αναπαραχθεί πιστά από την πρωτότυπη επιστολή της Διευθύντριας της Νομικής Υπηρεσίας της ΝΗΡΕΥΣ Α.Ε. και ότι, εξ όσων γνωρίζει και είναι σε θέση να βεβαιώσει, κατά την αναπαραγωγή της εν λόγω επιστολής στο Ενημερωτικό Δελτίο δεν υπήρξαν παραλήψεις που θα καθιστούσαν τις αναπαραγόμενες πληροφορίες στο Ενημερωτικό Δελτίο ανακριβείς ή παραπλανητικές.

Η Διοίκηση της ΝΗΡΕΥΣ Α.Ε. συμφωνεί με τις παραπάνω απόψεις της Διευθύντριας της Νομικής Υπηρεσίας και δηλώνει ότι δεν υφίστανται διοικητικές ή δικαστικές ή διαιτητικές διαδικασίες για την περίοδο που αφορά τους τελευταίους δώδεκα (12) μήνες, ούτε έχει περιέλθει σε γνώση της τέτοια διαδικασία εναντίον της Εταιρείας, οι οποίες μπορούν να έχουν ή είχαν, προσφάτως, σημαντικές επιπτώσεις στην χρηματοοικονομική κατάσταση ή στην κερδοφορία της Εταιρείας ή/και του Ομίλου της.

### **3.2.3 Τακτικοί Ορκωτοί Ελεγκτές Λογιστές**

Η εταιρεία ΝΗΡΕΥΣ Α.Ε. ελέγχεται από ορκωτούς ελεγκτές λογιστές για τις εξαμηνιαίες και ετήσιες οικονομικές καταστάσεις κάθε χρήσης, όπως προβλέπει ο νόμος.

Οι δημοσιευμένες οικονομικές καταστάσεις της ΝΗΡΕΥΣ Α.Ε. για την χρήση 2005 συντάχθηκαν από την Εταιρεία βάσει των Διεθνών Προτύπων Χρηματοοικονομικής Πληροφόρησης (Δ.Π.Χ.Π.), ελέγχθηκαν από τον Ορκωτό Ελεγκτή – Λογιστή κ. Στυλιανό Ξενάκη (Α.Μ. ΣΟΕΛ 11541) της εταιρείας Α.Ε. Ορκωτών Ελεγκτών «Συνεργαζόμενοι Ορκωτοί Λογιστές» (Φωκίωνος Νέγρη 3, Αθήνα, τηλ. 210 86 91 100) και εγκρίθηκαν με την από 24/2/2006 απόφαση του Δ.Σ. της Εταιρείας.

Οι δημοσιευμένες οικονομικές καταστάσεις (εταιρικές και ενοποιημένες) της ΝΗΡΕΥΣ Α.Ε. για την χρήση 2006 συντάχθηκαν από την Εταιρεία βάσει των Διεθνών Προτύπων Χρηματοοικονομικής Πληροφόρησης (Δ.Π.Χ.Π.), ελέγχθηκαν από τον Ορκωτό Ελεγκτή Λογιστή κ. Στυλιανό Ξενάκη (Α.Μ. ΣΟΕΛ 11541) της εταιρείας Α.Ε. Ορκωτών Ελεγκτών «Συνεργαζόμενοι Ορκωτοί Λογιστές» (Φωκίωνος Νέγρη 3, Αθήνα, τηλ. 210 86 91 100) και εγκρίθηκαν με την από 9/3/2007 απόφαση του Δ.Σ. της Εταιρείας.

Οι δημοσιευμένες οικονομικές καταστάσεις (εταιρικές και ενοποιημένες) της ΝΗΡΕΥΣ Α.Ε. για την χρήση 2007 συντάχθηκαν από την Εταιρεία βάσει των Διεθνών Προτύπων Χρηματοοικονομικής Πληροφόρησης



(Δ.Π.Χ.Π.), ελέγχθηκαν από τον Ορκωτό Ελεγκτή Λογιστή κ. Στυλιανό Ξενάκη (Α.Μ. ΣΟΕΛ 11541) της εταιρείας Α.Ε. Ορκωτών Ελεγκτών «Συνεργαζόμενοι Ορκωτοί Λογιστές» (Φωκίωνος Νέγρη 3, Αθήνα, τηλ. 210 86 91 100) και εγκρίθηκαν με την από 24/3/2008 απόφαση του Δ.Σ. της Εταιρείας.

Οι δημοσιευμένες ενδιάμεσες οικονομικές καταστάσεις (εταιρικές και ενοποιημένες) της ΝΗΡΕΥΣ Α.Ε. για την περίοδο 1/1-30/9/2008 συντάχθηκαν από την Εταιρεία βάσει των Διεθνών Προτύπων Χρηματοοικονομικής Πληροφόρησης (Δ.Π.Χ.Π.), εγκρίθηκαν με την από 24/11/2008 απόφαση του Δ.Σ. της Εταιρείας, και δεν έχουν ελεγχθεί, ούτε επισκοπηθεί από Ορκωτό Ελεγκτή Λογιστή.

Στην συνέχεια παρατίθενται αυτούσιες οι εκθέσεις Ελέγχου από τους Τακτικούς Ορκωτούς Ελεγκτές Λογιστές της εταιρείας ΝΗΡΕΥΣ Α.Ε. για τις χρήσεις 2005, 2006 και 2007.

### **Χρήση 2005**

«Έκθεση επί των οικονομικών καταστάσεων

Ελέγξαμε τις συνημμένες Ατομικές και Ενοποιημένες Οικονομικές Καταστάσεις της «ΝΗΡΕΥΣ ΙΧΘΥΟΚΑΛΛΙΕΡΓΕΙΕΣ Α.Ε.» της εταιρικής χρήσεως που έληξε την 31 Δεκεμβρίου 2005. Η ευθύνη της σύνταξης των οικονομικών καταστάσεων βαρύνει τη διοίκηση της Εταιρείας. Η δική μας ευθύνη περιορίζεται στη διαμόρφωση και τη διατύπωση γνώμης επί των οικονομικών καταστάσεων, εδραιωμένης στο διενεργηθέντα έλεγχο.

Ο έλεγχός μας διενεργήθηκε σύμφωνα με τα Ελληνικά Ελεγκτικά Πρότυπα, που είναι εναρμονισμένα με τα Διεθνή Ελεγκτικά Πρότυπα. Τα Πρότυπα αυτά απαιτούν το σχεδιασμό και την εκτέλεση του ελεγκτικού έργου κατά τρόπο που διασφαλίζει με εύλογη βεβαιότητα ότι οι οικονομικές καταστάσεις είναι απαλλαγμένες από ουσιώδεις ανακρίβειες και παραλείψεις. Ο έλεγχος περιλαμβάνει την εξέταση, σε δειγματοληπτική βάση, αποδεικτικών στοιχείων που υποστηρίζουν τα ποσά και τις πληροφορίες που περιλαμβάνονται στις οικονομικές καταστάσεις. Ο έλεγχος, επίσης, περιλαμβάνει την αξιολόγηση των λογιστικών αρχών που ακολουθήθηκαν, των εκτιμήσεων της διοίκησης της Εταιρείας και, γενικότερα, της παρουσίας των δεδομένων στις οικονομικές καταστάσεις καθώς και τη συμφωνία του περιεχομένου της Έκθεσης του Διοικητικού Συμβουλίου με τις οικονομικές καταστάσεις. Πιστεύουμε ότι ο έλεγχος που διενεργήθηκε παρέχει επαρκή βάση για τη διαμόρφωση της γνώμης μας.

Κατά τη γνώμη μας, οι προαναφερόμενες οικονομικές καταστάσεις απεικονίζουν ακριβοδίκαια την οικονομική θέση της Εταιρείας και την ενοποιημένη οικονομική θέση του Ομίλου (του οποίου η Εταιρεία τυγχάνει μητρική) κατά την 31 Δεκεμβρίου 2005 και τα αποτελέσματα των εργασιών της και του Ομίλου καθώς και τις μεταβολές των ιδίων κεφαλαίων και τις ταμιακές ροές της Εταιρείας και του Ομίλου της χρήσεως που έληξε αυτή την ημερομηνία, σύμφωνα με τα Διεθνή Πρότυπα Χρηματοοικονομικής Πληροφόρησης, που έχουν υιοθετηθεί από την Ευρωπαϊκή Ένωση και το περιεχόμενο της Έκθεσης του Διοικητικού Συμβουλίου συμφωνεί με τις προαναφερόμενες οικονομικές καταστάσεις.

Χωρίς να διατυπώνουμε επιφύλαξη ως προς τα συμπεράσματα του ελέγχου, επιστούμε την προσοχή σας στα παρακάτω θέματα:

(1) Οι φορολογικές δηλώσεις για τις χρήσεις 2001 -2005 για τη μητρική εταιρεία και για χρήσεις μία έως πέντε για τις θυγατρικές της δεν έχουν εξετασθεί από τις φορολογικές αρχές, με συνέπεια να υπάρχει το ενδεχόμενο επιβολής πρόσθετων φόρων και προσανξήσεων κατά το χρόνο που θα εξετασθούν και θα οριστικοποιηθούν. Η έκβαση του φορολογικού ελέγχου δεν είναι δυνατόν να προβλεφθεί στο παρόν στάδιο και, ως εκ τούτου, δεν έχει γίνει οποιαδήποτε πρόβλεψη στις οικονομικές καταστάσεις σε σχέση με το θέμα αυτό.

(2) Επειδή για τέσσερις ενοποιούμενες με ολική ενοποίηση θυγατρικές εταιρείες συνολικού ποσοστού (προ των διεταιρικών απαλήψεων) 6,75 % του ενοποιημένου συνόλου ενεργητικού το σύνολο των ιδίων κεφαλαίων τους γίνεται αρνητικό (για τις τρεις), ή μικρότερο του ημίσεως (1/2) του Μετοχικού Κεφαλαίου, συντρέχουν οι προϋποθέσεις εφαρμογής των διατάξεων των άρθρων 47 και 48 του Κ.Ν. 2190/1920 και επιβάλλεται οι εν λόγω εταιρείες να λάβουν τα προσήκοντα μέτρα ώστε να αρθούν οι προϋποθέσεις εφαρμογής των άρθρων αυτών.

(3) Στο χρεωστικό υπόλοιπο του λογ/σμού «Επενδύσεις σε θυγατρικές Επιχειρήσεις» δεν περιλαμβάνεται η υποχρέωση συμμετοχής στην εταιρεία «SEAFARM IONIAN A.E.» ποσού Ευρώ 5.000.000 (ποσοστό 15,48%) γιατί τελεί υπό την προϋπόθεση λήψεως ισόποσου Τραπεζικού δανείου, σύμφωνα με την αριθμ. 4970/16-6-2005 απόφαση του Εφετείου Αθηνών. Το δάνειο αυτό μέχρι την 31/12/2005 δεν είχε χορηγηθεί.

### **Χρήση 2006**

«Έκθεση επί των Οικονομικών Καταστάσεων

Ελέγξαμε τις συνημμένες ατομικές και ενοποιημένες Οικονομικές Καταστάσεις της Ανώνυμης Εταιρείας «ΝΗΡΕΥΣ ΙΧΘΥΟΚΑΛΛΙΕΡΓΕΙΕΣ Α.Ε.» που αποτελούνται από τον ισολογισμό της 31<sup>ης</sup> Δεκεμβρίου 2006 και τις καταστάσεις αποτελεσμάτων, μεταβολών ιδίων κεφαλαίων και ταμειακών ροών της χρήσεως που έληξε την ημερομηνία αυτή, καθώς και περίληψη των σημαντικών πολιτικών και λοιπές επεξηγηματικές σημειώσεις.

Ευθύνη Διοίκησης για τις Οικονομικές Καταστάσεις: Η Διοίκηση της εταιρείας έχει την ευθύνη για την κατάρτιση και εύλογη παρουσίαση αυτών των Οικονομικών Καταστάσεων σύμφωνα με τα Διεθνή Πρότυπα Χρηματοοικονομικής Πληροφόρησης, όπως αυτά έχουν υιοθετηθεί από την Ευρωπαϊκή Ένωση. Η ευθύνη αυτή περιλαμβάνει σχεδιασμό, εφαρμογή και διατήρηση συστήματος εσωτερικού ελέγχου σχετικά με την κατάρτιση και εύλογη παρουσίαση οικονομικών καταστάσεων, απαλλαγμένων από ουσιώδη ανακρίβεια, που οφείλεται σε απάτη ή λάθος. Η ευθύνη αυτή περιλαμβάνει επίσης την επιλογή και εφαρμογή κατάλληλων λογιστικών πολιτικών και τη διενέργεια λογιστικών εκτιμήσεων που είναι λογικές για τις περιστάσεις.

Ευθύνη Ελεγκτή: Δική μας ευθύνη είναι η έκφραση γνώμης επί αυτών των Οικονομικών Καταστάσεων, με βάση τον έλεγχό μας. Διενεργήσαμε τον έλεγχο σύμφωνα με τα Ελληνικά Ελεγκτικά Πρότυπα, που είναι εναρμονισμένα με τα Διεθνή Ελεγκτικά Πρότυπα. Τα Πρότυπα αυτά απαιτούν τη συμμόρφωσή μας με τους κανόνες δεοντολογίας και το σχεδιασμό και τη διενέργεια του ελέγχου μας με σκοπό την εύλογη διασφάλιση ότι οι οικονομικές καταστάσεις είναι απαλλαγμένες από ουσιώδη ανακρίβεια.

Ο έλεγχος περιλαμβάνει τη διενέργεια διαδικασιών για τη συγκέντρωση ελεγκτικών τεκμηρίων, σχετικά με τα κοστά και τις πληροφορίες που περιλαμβάνονται στις οικονομικές καταστάσεις. Οι διαδικασίες επιλέγονται κατά την κρίση του ελεγκτή και περιλαμβάνουν την εκτίμηση του κινδύνου ουσιώδους ανακρίβειας των οικονομικών καταστάσεων, λόγω απάτης ή λάθους. Για την εκτίμηση του κινδύνου αυτού, ο ελεγκτής λαμβάνει υπόψη το σύστημα εσωτερικού ελέγχου σχετικά με την κατάρτιση και εύλογη παρουσίαση των οικονομικών καταστάσεων, με σκοπό το σχεδιασμό ελεγκτικών διαδικασιών για τις περιστάσεις και όχι για την έκφραση γνώμης επί της αποτελεσματικότητας του συστήματος εσωτερικού ελέγχου της εταιρείας. Ο έλεγχος περιλαμβάνει επίσης την αξιολόγηση της καταλληλότητας των λογιστικών πολιτικών που εφαρμόστηκαν και του εύλογου των εκτιμήσεων που έγιναν από τη Διοίκηση, καθώς και αξιολόγηση της συνολικής παρουσίας των οικονομικών καταστάσεων. Πιστεύουμε ότι τα ελεγκτικά τεκμήρια που έχουμε συγκεντρώσει είναι επαρκή και κατάλληλα για τη θεμελίωση της γνώμης μας.

Γνώμη: Κατά τη γνώμη μας, οι συνημμένες Οικονομικές Καταστάσεις παρουσιάζουν εύλογα από κάθε ουσιώδη άποψη την οικονομική κατάσταση της Εταιρείας κατά την 31 Δεκεμβρίου 2006, τη χρηματοοικονομική της επίδοση και τις Ταμειακές της Ροές για τη χρήση που έληξε την ημερομηνία αυτή σύμφωνα με τα Διεθνή Πρότυπα Χρηματοοικονομικής Πληροφόρησης, όπως αυτά υιοθετήθηκαν από την Ευρωπαϊκή Ένωση. Χωρίς να διατυπώνουμε επιφύλαξη ως προς τα συμπεράσματα του ελέγχου μας, εφιστούμε την προσοχή σας στα κατωτέρω θέματα:

1. Σχετικά με τις ανέλεγκτες φορολογικά χρήσεις σημειώνουμε τα εξής: (α) Η θυγατρική εταιρεία "OCTAPUS A.E." (ομίλου S.F.I.) ελέγχεται φορολογικά για τις χρήσεις 2002-2004, μέχρι όμως ημερομηνίας συντάξεως της παρούσας έκθεσης, ο εν λόγω φορολογικός έλεγχος δεν έχει ολοκληρωθεί. (β). Οι φορολογικές δηλώσεις για τις χρήσεις 2005 και 2006 για τη μητρική εταιρεία καθώς και για χρήσεις δύο έως έξη για ορισμένες θυγατρικές της, δεν έχουν εξετασθεί από τις φορολογικές αρχές, με συνέπεια να υπάρχει το ενδεχόμενο επιβολής πρόσθετων φόρων και προσαυξήσεων κατά το χρόνο που θα εξετασθούν και θα οριστικοποιηθούν. Η έκβαση του φορολογικού ελέγχου δεν είναι δυνατόν να προβλεφθεί στο παρόν στάδιο και, ως εκ τούτου, δεν έχει γίνει οποιαδήποτε πρόβλεψη στις οικονομικές καταστάσεις σε σχέση με το θέμα αυτό.

2. Επειδή για δέκα ενοποιούμενες με ολική ενοποίηση θυγατρικές εταιρείες συνολικού ποσοστού (προ των διαιτητικών απαλειψών) 17,14% του ενοποιημένου συνόλου ενεργητικού το σύνολο των ιδίων κεφαλαίων τους γίνεται αρνητικό (για επτά του ομίλου «SEAFARM IONIAN A.E.» και για δύο του ομίλου «NHPEYΣ IXΘYOKAΛΛIEPΓEIEΣ A.E.»), ή μικρότερο του ημίσεως (1/2) του Μετοχικού Κεφαλαίου (για την εταιρεία «SEAFARM IONIAN A.E.»), συντρέχουν οι προϋποθέσεις εφαρμογής των διατάξεων των άρθρων 47 και 48 του Κ.Ν. 2190/1920 και επιβάλλεται οι εν λόγω εταιρείες να λάβουν τα προσήκοντα μέτρα (για πέντε του ομίλου SFI έχουν ληφθεί αποφάσεις απορροφήσεώς τους από τη μητρική) ώστε να αρθούν οι προϋποθέσεις εφαρμογής των άρθρων αυτών.

Αναφορά επί άλλων νομικών και κανονιστικών θεμάτων. Το περιεχόμενο της Έκθεσης του Διοικητικού Συμβουλίου είναι συνεπές με τις συνημμένες οικονομικές καταστάσεις».

## **Χρήση 2007**

«Έκθεση επί των Οικονομικών Καταστάσεων

Ελέγξαμε τις συνημμένες εταιρικές και ενοποιημένες Οικονομικές Καταστάσεις της Ανώνυμης Εταιρείας «NHPEYΣ IXΘYOKAΛΛIEPΓEIEΣ A.E.» που αποτελούνται από τον εταιρικό και ενοποιημένο ισολογισμό της 31ης Δεκεμβρίου 2007 και τις καταστάσεις αποτελεσμάτων, μεταβολών ιδίων κεφαλαίων και ταμιακών ροών της χρήσεως που έληξε την ημερομηνία αυτή, καθώς και περίληψη των σημαντικών πολιτικών και λοιπές επεξηγηματικές σημειώσεις.

#### Ευθύνη Διοίκησης για τις Οικονομικές Καταστάσεις

Η Διοίκηση της εταιρείας έχει την ευθύνη για την κατάρτιση και εύλογη παρουσίαση αυτών των Οικονομικών Καταστάσεων σύμφωνα με τα Διεθνή Πρότυπα Χρηματοοικονομικής Πληροφόρησης, όπως αυτά έχουν υιοθετηθεί από την Ευρωπαϊκή Ένωση. Η ευθύνη αυτή περιλαμβάνει σχεδιασμό, εφαρμογή και διατήρηση συστήματος εσωτερικού ελέγχου σχετικά με την κατάρτιση και εύλογη παρουσίαση οικονομικών καταστάσεων, απαλλαγμένων από ουσιώδη ανακρίβεια, που οφείλεται σε απάτη ή λάθος. Η ευθύνη αυτή περιλαμβάνει επίσης την επιλογή και εφαρμογή κατάλληλων λογιστικών πολιτικών και τη διενέργεια λογιστικών εκτιμήσεων που είναι λογικές για τις περιστάσεις.

#### Ευθύνη Ελεγκτή

Δική μας ευθύνη είναι η έκφραση γνώμης επί αυτών των Οικονομικών Καταστάσεων, με βάση τον έλεγχό μας. Διενεργήσαμε τον έλεγχο σύμφωνα με τα Ελληνικά Ελεγκτικά Πρότυπα, που είναι εναρμονισμένα με τα Διεθνή Ελεγκτικά Πρότυπα. Τα Πρότυπα αυτά απαιτούν τη συμμόρφωσή μας με τους κανόνες δεοντολογίας, το σχεδιασμό και τη διενέργεια του ελέγχου μας με σκοπό την εύλογη διασφάλιση ότι οι οικονομικές καταστάσεις είναι απαλλαγμένες από ουσιώδη ανακρίβεια.

Ο έλεγχος περιλαμβάνει τη διενέργεια διαδικασιών για τη συγκέντρωση ελεγκτικών τεκμηρίων, σχετικά με τα ποσά και τις πληροφορίες που περιλαμβάνονται στις οικονομικές καταστάσεις. Οι διαδικασίες επιλέγονται κατά την κρίση του ελεγκτή και περιλαμβάνουν την εκτίμηση του κινδύνου ουσιώδους ανακρίβειας των οικονομικών καταστάσεων, λόγω απάτης ή λάθους. Για την εκτίμηση του κινδύνου αυτού, ο ελεγκτής λαμβάνει υπόψη το σύστημα εσωτερικού ελέγχου σχετικά με την κατάρτιση και εύλογη παρουσίαση των οικονομικών καταστάσεων, με σκοπό το σχεδιασμό ελεγκτικών διαδικασιών για τις περιστάσεις και όχι για την έκφραση γνώμης επί της αποτελεσματικότητας του συστήματος εσωτερικού ελέγχου της εταιρείας. Ο έλεγχος περιλαμβάνει επίσης την αξιολόγηση της καταλληλότητας των λογιστικών πολιτικών που εφαρμόστηκαν και του εύλογου των εκτιμήσεων που έγιναν από τη Διοίκηση, καθώς και αξιολόγηση της συνολικής παρουσίασης των οικονομικών καταστάσεων.

Πιστεύουμε ότι τα ελεγκτικά τεκμήρια που έχουμε συγκεντρώσει είναι επαρκή και κατάλληλα για τη θεμελίωση της γνώμης μας.

#### Γνώμη

Κατά τη γνώμη μας, οι συνημμένες εταιρικές και ενοποιημένες Οικονομικές Καταστάσεις παρουσιάζουν εύλογα από κάθε ουσιώδη άποψη την οικονομική κατάσταση της Εταιρείας και του Ομίλου κατά την 31 Δεκεμβρίου 2007, τη χρηματοοικονομική τους επίδοση και τις Ταμιακές τους Ροές για τη χρήση που έληξε την ημερομηνία αυτή σύμφωνα με τα Διεθνή Πρότυπα Χρηματοοικονομικής Πληροφόρησης, όπως αυτά υιοθετήθηκαν από την Ευρωπαϊκή Ένωση.

Χωρίς να διατυπώνουμε επιφύλαξη ως προς τα συμπεράσματα του ελέγχου μας, επιστούμε την προσοχή σας στα κατωτέρω θέματα:

1. Οι φορολογικές δηλώσεις για τις χρήσεις 2005 - 2007 για τη μητρική εταιρεία καθώς και για χρήσεις μια έως εννέα για τις θυγατρικές της, δεν έχουν εξετασθεί από τις φορολογικές αρχές, με συνέπεια να υπάρχει το ενδεχόμενο επιβολής πρόσθετων φόρων και προσαυξήσεων κατά το χρόνο που θα εξετασθούν και οριστικοποιηθούν. Η έκβαση του φορολογικού ελέγχου δεν είναι δυνατόν να προβλεφθεί στο παρόν στάδιο και, ως εκ τούτου, δεν έχει γίνει οποιαδήποτε πρόβλεψη στις οικονομικές καταστάσεις σε σχέση με το θέμα αυτό.

2. Επειδή για τρεις ενοποιούμενες με ολική ενοποίηση θυγατρικές εταιρείες εσωτερικού, συνολικού ποσοστού (προ των διεταιρικών απαλείψεων) 12,62% του ενοποιημένου συνόλου ενεργητικού, το σύνολο των ιδίων κεφαλαίων τους είναι αρνητικό (για δύο του Ομίλου «ΝΗΡΕΥΣ ΙΧΘΥΟΚΑΛΛΙΕΡΓΕΙΕΣ Α.Ε.» και μια του Ομίλου «SEAFARM IONIAN Α.Ε.»), συντρέχουν οι προϋποθέσεις εφαρμογής των διατάξεων των άρθρων 47 και 48 του ΚΝ 2190/1920, επιβάλλεται οι εν λόγω εταιρείες να λάβουν τα προσηκόντα μέτρα, ώστε να αρθούν οι προϋποθέσεις εφαρμογής των άρθρων αυτών.

Αναφορά επί άλλων νομικών και κανονιστικών θεμάτων.

Η Έκθεση του Διοικητικού Συμβουλίου περιλαμβάνει τις πληροφορίες που προβλέπονται από τα άρθρα 43α παράγραφος 3 και 107 παράγραφος 3 του Κ.Ν. 2190/20 καθώς και από το άρθρο 11α του Ν.3371/2005 και το περιεχόμενό της είναι συνεπές με τις συνημμένες οικονομικές καταστάσεις.

Όσον αφορά την παρατήρηση υπ' αριθμό 2 του πιστοποιητικού ελέγχου του Ορκωτού Ελεγκτή Λογιστή επί της οικονομικής κατάστασης της χρήσης 2007 σημειώνονται τα εξής:

Οι τρεις ενοποιούμενες, με ολική ενοποίηση, εταιρείες για τις οποίες συντρέχουν οι προϋποθέσεις εφαρμογής των διατάξεων των άρθρων 47 και 48 του ΚΝ 2190/1920 είναι οι εξής: ΑΛΠΙΝΟ Α.Ε.Β.Ε., Α-SEA Α.Ε.Β.Ε. και SEAFARM IONIAN Α.Ε. Το Δ.Σ. της ΝΗΡΕΥΣ Α.Ε. είχε στο παρελθόν λάβει απόφαση έναρξης των

διαδικασιών συγχώνευσης δια απορρόφησης των εν λόγω εταιρειών (ανακοίνωση Η.Δ.Τ. Χ.Α. 1/10/2007). Στην συνέχεια όμως, δυνάμει σχετικής απόφασης του Δ.Σ. της ΝΗΡΕΥΣ Α.Ε., αποφασίστηκε να ανασταλεί η διαδικασία απορρόφησης των εταιρειών SEAFARM IONIAN Α.Ε., ΑΛΠΙΝΟ Α.Ε.Β.Ε. και Α-SEA Α.Ε.Β.Ε. έως ότου ολοκληρωθούν οι απαραίτητοι φορολογικοί έλεγχοι των εταιρειών αυτών από τα αρμόδια κλιμάκια του Υπουργείου Οικονομικών (ανακοίνωση Η.Δ.Τ. Χ.Α. 9/4/2008).

Αναφορικά με τις εταιρείες ΑΛΠΙΝΟ Α.Ε.Β.Ε. και Α-SEA Α.Ε.Β.Ε., οι οποίες αποτελούν 100% θυγατρικές εταιρείες της ΝΗΡΕΥΣ Α.Ε., έχει ήδη ληφθεί απόφαση απορρόφησης τους από την μητρική τους Εταιρεία. Συγκεκριμένα, το Διοικητικό Συμβούλιο της ΝΗΡΕΥΣ Α.Ε. στην συνεδρίασή του της 28/11/2008, αποφάσισε την έναρξη της διαδικασίας συγχώνευσης με απορρόφηση των 100% θυγατρικών της ΑΛΠΙΝΟ Α.Ε.Β.Ε., Α-SEA Α.Ε.Β.Ε. και RED ANCHOR Α.Ε. με ημερομηνία ισολογισμών μετασχηματισμού την 30/11/2008.

Όσον αφορά στην SEAFARM IONIAN Α.Ε. πρόθεση της διοίκησης της Εταιρείας παραμένει προοπτικά η απόκτηση ελέγχου μέσω συγχωνεύσεως και απορρόφησης αυτής από τη ΝΗΡΕΥΣ Α.Ε., ωστόσο η πρόοδος της διαδικασίας εξαρτάται και από την επίτευξη συμφωνίας με τους λοιπούς μετόχους της SEAFARM IONIAN Α.Ε. ως προς τον καθορισμό κοινά αποδεκτής σχέσης ανταλλαγής η οποία προς το παρόν δεν έχει τελεσφορήσει λόγω και της γενικότερης αρνητικής χρηματοοικονομικής και χρηματιστηριακής συγκυρίας.

Σύμφωνα με δήλωση της Εταιρείας, οι ελεγκτές της δεν έχουν παραιτηθεί ή ανακληθεί από τα καθήκοντά τους ή δεν διορίστηκαν εκ νέου για την περίοδο που καλύπτουν οι ιστορικές χρηματοοικονομικές πληροφορίες.

Η Τακτική Γενική Συνέλευση της Εταιρείας της 8/5/2007 εξέλεξε για τη χρήση 2007 ως ελεγκτικούς φορείς την Σ.Ο.Λ. Α.Ε. και τον Διεθνή Οίκο Deloitte Touche και συγκεκριμένα από την Σ.Ο.Λ. Α.Ε. ως τακτικό ελεγκτή τον κ. Στυλιανό Ξενάκη του Μιχαήλ με αριθμό μητρώου Σ.Ο.Ε.Λ 11541 και αναπληρωματικό ελεγκτή τον κ. Νικολόπουλο Γεώργιο με αριθμό μητρώου Σ.Ο.Ε.Λ 14131, και από τον Διεθνή Οίκο Deloitte Touche όρισε ως τακτικό ελεγκτή τον κ. Επαμεινώνδα Γιουρούκο με αριθμό μητρώου 10351 και αναπληρωματικό ελεγκτή τον κ. Μιχαήλ Χατζηπαύλου με αριθμό μητρώου 12511. Σημειώνεται ότι στην συνέχεια ο Διεθνής Οίκος Deloitte Touche, με σχετική επιστολή του προς την ΝΗΡΕΥΣ Α.Ε., ενημέρωσε την Εταιρεία ότι, όπως προέκυψε από την διενέργεια διαδικασιών αποδοχής που ακολούθησε τον διορισμό του από την ως άνω Τακτική Γενική Συνέλευση, το γεγονός ότι η εταιρεία του Ομίλου Deloitte, DELOITTE BUSINESS SOLUTIONS Α.Ε., είχε παράσχει, με συμμετοχή ελεγκτών της ελεγκτικής εταιρείας Deloitte, συμβουλευτικές υπηρεσίες στη ΝΗΡΕΥΣ Α.Ε. σχετικά με την εξαγορά εταιρείας περιλαμβανομένων και υπηρεσιών αποτίμησης κατά τα τέλη της χρήσης 2006, προσκρούει στις διατάξεις του άρθρου 12 του Ν. 3148/2003 καθώς και τους κανόνες δεοντολογίας που ακολουθεί η Deloitte περί διασφάλισης ανεξαρτησίας του ελεγκτή, και επομένως η Deloitte αδυνατεί να αναλάβει την παροχή ελεγκτικών υπηρεσιών προς την ΝΗΡΕΥΣ Α.Ε. πριν την παρέλευση διετίας από την εν λόγω συνεργασία. Κατόπιν αυτής της παραίτησης, οι οικονομικές καταστάσεις της χρήσης 2007 ελέγχθηκαν από την ελεγκτική εταιρεία ΣΟΛ Α.Ε., που επίσης είχε εκλεγεί από την Τακτική Γενική Συνέλευση της ΝΗΡΕΥΣ Α.Ε.

Η Τακτική Γενική Συνέλευση της Εταιρείας της 20/5/2008 εξέλεξε για τη χρήση 2008 ως ελεγκτικό φορέα την Σ.Ο.Λ. Α.Ε. και ειδικότερα ως τακτικό ελεγκτή τον κ. Στυλιανό Ξενάκη του Μιχαήλ (Α.Μ. Σ.Ο.Ε. 11541) και αναπληρωματικό ελεγκτή τον κ. Νικολόπουλο Γεώργιο (Α.Μ. Σ.Ο.Ε. 14131).

### 3.2.4 Φορολογικοί Έλεγχοι

#### 3.2.4.1 ΝΗΡΕΥΣ Α.Ε.

##### ΝΗΡΕΥΣ ΙΧΘΥΟΚΑΛΛΙΕΡΓΕΙΕΣ Α.Ε.

Η Εταιρεία έχει ελεγχθεί φορολογικά από τακτικούς φορολογικούς ελέγχους μέχρι και τη χρήση 2007, τα δε οικονομικά της στοιχεία και αποτελέσματα κρίθηκαν ακριβή, ειλικρινή και οριστικά.

Συγκεκριμένα ο τελευταίος φορολογικός έλεγχος ολοκληρώθηκε τον Ιούλιο του 2008 (23/7/2008) από το Δ.Ε.Κ. και αφορούσε τις χρήσεις 2005-2007 της ΝΗΡΕΥΣ Α.Ε. και τις χρήσεις 2001 και 2002 της απορροφηθείσας κατά το 2002 εταιρείας ΙΧΘΥΟΦΑΡΜΑ Α.Ε. Τα τηρηθέντα βιβλία κρίθηκαν επαρκή και ακριβή και δεν προέκυψαν παρατυπίες ή παραλείψεις που να επηρεάζουν το κύρος τους. Σύμφωνα με τα φύλλα ελέγχου που επιδόθηκαν, από τον παραπάνω φορολογικό έλεγχο προέκυψε πληρωτέος φόρος συνολικού ποσού € 1.846.065, εκ των οποίων ποσό € 1.831.767 αφορούσε την ΝΗΡΕΥΣ Α.Ε. και ποσό € 14.298 αφορούσε την απορροφηθείσα εταιρεία ΙΧΘΥΟΦΑΡΜΑ Α.Ε. Στους κάτωθι πίνακες παρουσιάζονται οι λογιστικές διαφορές, τα πρόστιμα και οι προσαυξήσεις για τις δύο εταιρείες αντίστοιχα:

Αποτελέσματα Φορολογικού Ελέγχου ΝΗΡΕΥΣ Α.Ε. (ποσά σε €)	2005	2006	2007	Σύνολο
Λογιστικές Διαφορές	1.494.332	1.567.959	2.539.821	5.602.112
Φόροι Φορολογικού Ελέγχου	455.644	441.337	604.920	1.501.901
Πρόστιμα & Προσαυξήσεις	147.629	80.167	21.777	249.573
Φόρος Χαρτοσήμου - Πρόστιμα Κ.Β.Σ.	2.976	3.587	62.488	69.051
Προσαυξήσεις Χαρτοσήμου	1.938	1.431	7.873	11.242
<b>Σύνολο Φόρων</b>	<b>608.187</b>	<b>526.522</b>	<b>697.058</b>	<b>1.831.767</b>

*Πηγή: Στοιχεία από την Εταιρεία μη ελεγμένα από Ορκωτό Ελεγκτή Λογιστή.*

Αποτελέσματα Φορολογικού Ελέγχου ΙΧΘΥΟΦΑΡΜΑ Α.Ε. (ποσά σε €)	2001	2002	Σύνολο
Λογιστικές Διαφορές	3.473	0	3.473
Φόροι Φορολογικού Ελέγχου	1.237		1.237
Πρόστιμα & Προσαυξήσεις	2.227		2.227
Φόρος Χαρτοσήμου - Πρόστιμα Κ.Β.Σ.	2.063	2.351	4.414
Προσαυξήσεις Χαρτοσήμου	3.627	2.793	6.420
<b>Σύνολο Φόρων</b>	<b>9.154</b>	<b>5.144</b>	<b>14.298</b>

*Πηγή: Στοιχεία από την Εταιρεία μη ελεγμένα από Ορκωτό Ελεγκτή Λογιστή.*

Σημειώνεται ότι ο πληρωτέος πρόσθετος φόρος συνολικού ύψους € 1.846.065 που επιβάρυνε τα αποτελέσματα της περιόδου 1/1-30/9/2008, προέκυψε από καταλογιστέο πρόσθετο φόρο ύψους € 1.937.618 επί του οποίου εφαρμόστηκε έκπτωση περίπου 5% λόγω της άμεσης και εφάπαξ εξόφλησής του προς το Ελληνικό Δημόσιο με συμψηφισμό μέρους του επιστρεπτέου Φ.Π.Α.

Σημειώνεται ότι η απορροφηθείσα στην χρήση 2005 εταιρεία FEEDUS ΑΕΒΕ ελέγχθηκε φορολογικά για το έτος 2004. Από τον έλεγχο προέκυψε ποσό ύψους 197,561.00 €, εκ του οποίου προκαταβλήθηκε το 20% και το υπόλοιπο θα πληρωθεί σε 24 δόσεις. Το ποσό αυτό θα επιβαρύνει τα αποτελέσματα της χρήσης 2009.

#### Φορολογικοί Έλεγχοι των εταιρειών που απορροφήθηκαν από τη ΝΗΡΕΥΣ Α.Ε. στην χρήση 2006

Η ΝΗΡΕΥΣ Α.Ε. μέσα στην χρήση 2006 απορρόφησε τις εξής εταιρείες: ΙΧΘΥΟΤΡΟΦΕΙΑ ΦΩΚΙΔΑΣ Α.Ε., EUROCATERERS Α.Ε.Β.Ε.Τ.Ε., ΙΧΘΥΟΤΡΟΦΕΙΑ ΜΥΛΟΚΟΠΗΣ Α.Ε. και INTERPESCA Α.Ε. για τις οποίες προέκυψαν λογιστικές διαφορές, πρόστιμα και προσαυξήσεις που επιβάρυναν τα αποτελέσματα της ΝΗΡΕΥΣ Α.Ε., όπως αναλυτικά αναφέρονται παρακάτω.

#### ΙΧΘΥΟΤΡΟΦΕΙΑ ΦΩΚΙΔΑΣ Α.Ε. (εταιρεία που απορροφήθηκε από την ΝΗΡΕΥΣ Α.Ε. το 2006)

Η εταιρεία ΙΧΘΥΟΤΡΟΦΕΙΑ ΦΩΚΙΔΑΣ Α.Ε. έχει ελεγχθεί φορολογικά μέχρι και τη χρήση 2006 τα δε οικονομικά της στοιχεία και αποτελέσματα κρίθηκαν ακριβή, ειλικρινή και οριστικά.

Συγκεκριμένα ο τελευταίος φορολογικός έλεγχος διενεργήθηκε το 2006 από το ΠΕΚ ΠΑΤΡΩΝ και αφορούσε την χρήση 2005 καθώς και την εξαμηνιαία περίοδο 01/01-30/06/06 (Ισολογισμός Μετασχηματισμού). Ο εν λόγω φορολογικός έλεγχος αφορούσε τον προσδιορισμό πάσης φύσεως φορολογικών υποχρεώσεων (εισοδήματος, τελών χαρτοσήμων, φόρο μισθωτών υπηρεσιών, κώδικα βιβλίων και στοιχείων). Σύμφωνα με τα φύλλα ελέγχου που επιδόθηκαν, από τον φορολογικό έλεγχο των χρήσεων 2005 και 6μ 2006 της ΙΧΘΥΟΤΡΟΦΕΙΑ ΦΩΚΙΔΑΣ Α.Ε. προέκυψαν οι κάτωθι λογιστικές διαφορές, πρόστιμα και προσανξήσεις:

<b>Αποτελέσματα Φορολογικού Ελέγχου ΙΧΘΥΟΤΡΟΦΕΙΑ ΦΩΚΙΔΑΣ Α.Ε. (ποσά σε €)</b>	<b>2005</b>	<b>1/1-30/6/2006</b>	<b>Σύνολο</b>
Λογιστικές Διαφορές	34.834,17	22.071,45	<b>56.905,62</b>
Φόροι Φορολογικού Ελέγχου	10.591,00	0,00	<b>10.591,00</b>
Πρόστιμα & Προσανξήσεις	1.016,00	0,00	<b>1.016,00</b>
Φόρος Προστιθέμενης Αξίας (Φ.Π.Α.)	0,00	0,00	<b>0,00</b>
Φόρος Μεγάλης Ακίνητης Περιουσίας	0,00	0,00	<b>0,00</b>
<b>Σύνολο Φόρων</b>	<b>11.607,00</b>	<b>0,00</b>	<b>11.607,00</b>

*Πηγή: Στοιχεία από την Εταιρεία μη ελεγμένα από Ορκωτό Ελεγκτή Λογιστή.*

Το σύνολο των φόρων που προέκυψαν από το φορολογικό έλεγχο της χρήσης 2005 και της περιόδου 01/01-30/06/2006 (Ισολογισμός Μετασχηματισμού) ύψους € 11.607,00 λογιστικοποιήθηκαν μέσα στη χρήση 2006, επιβαρύνοντας τα αποτελέσματα της ΝΗΡΕΥΣ ΙΧΘΥΟΚΑΛΛΙΕΡΓΕΙΕΣ Α.Ε. και καταβλήθηκαν εφάπαξ τον Δεκέμβριο του 2006.

#### **EUROCATERERS A.E.B.E.T.E. (εταιρεία που απορροφήθηκε από την ΝΗΡΕΥΣ Α.Ε. το 2006)**

Για την εταιρεία EUROCATERERS A.E.B.E.T.E ολοκληρώθηκε ο φορολογικός έλεγχος για τις χρήσεις 2002-2005 καθώς και για την εξαμηνιαία περίοδο 01/01-30/06/06 (Ισολογισμός Μετασχηματισμού) και τα αποτελέσματα του φορολογικού ελέγχου έχουν ως εξής:

<b>Αποτελέσματα Φορολογικού Ελέγχου EUROCATERERS A.E.B.E.T.E. (ποσά σε €)</b>	<b>2002</b>	<b>2003</b>	<b>2004</b>	<b>2005</b>	<b>1/1-30/6/2006</b>	<b>Σύνολο</b>
Λογιστικές Διαφορές	0,00	0,00	0,00	0,00	0,00	<b>0,00</b>
Φόροι Φορολογικού Ελέγχου	257,90	134,40	151,56	183,20	96,00	<b>823,06</b>
Πρόστιμα & Προσανξήσεις	1.275,66	1.159,47	758,42	183,89	13,86	<b>3.391,30</b>
Φόρος Προστιθέμενης Αξίας	0,00	0,00	0,00	0,00	0,00	<b>0,00</b>
Φόρος Μεγάλης Ακίνητης Περιουσίας	969,05	1.293,07	1.054,05	490,00	0,00	<b>3.806,17</b>
<b>Σύνολο Φόρων</b>	<b>2.502,61</b>	<b>2.586,94</b>	<b>1.964,03</b>	<b>857,09</b>	<b>109,86</b>	<b>8.020,53</b>

*Πηγή: Στοιχεία από την Εταιρεία μη ελεγμένα από Ορκωτό Ελεγκτή Λογιστή.*

Το σύνολο των φόρων που προέκυψαν από το φορολογικό έλεγχο των χρήσεων 2002-2005 και της περιόδου 01/01-30/06/2006 (Ισολογισμός Μετασχηματισμού) ύψους 8.020,53 € λογιστικοποιήθηκαν μέσα στη χρήση 2006, επιβαρύνοντας τα αποτελέσματα της ΝΗΡΕΥΣ ΙΧΘΥΟΚΑΛΛΙΕΡΓΕΙΕΣ Α.Ε. Το ποσό του φόρου εξοφλήθηκε εφάπαξ τον Ιανουάριο 2007.

#### **INTERPESCA A.E. (εταιρεία που απορροφήθηκε από την ΝΗΡΕΥΣ Α.Ε. το 2006)**

Για την εταιρεία INTERPESCA A.E. ολοκληρώθηκε ο φορολογικός έλεγχος για τις χρήσεις 2003-2005 καθώς και για την εξαμηνιαία περίοδο 01/01-30/06/06 (Ισολογισμός Μετασχηματισμού) και τα αποτελέσματα του φορολογικού ελέγχου έχουν ως εξής:

<b>Αποτελέσματα Φορολογικού Ελέγχου INTERPESCA A.E. (ποσά σε €)</b>	<b>2003</b>	<b>2004</b>	<b>2005</b>	<b>1/1-30/6/2006</b>	<b>Σύνολο</b>
Λογιστικές Διαφορές	184.707,14	64.594,39	63.577,14	72.890,97	<b>385.769,64</b>
Φόροι Φορολογικού Ελέγχου	0,00	31.046,13	39.628,00	22.395,00	<b>93.069,13</b>
Πρόστιμα & Προσανξήσεις	1.173,00	4.580,00	3.804,00	538,00	<b>10.095,00</b>
Φόρος Προστιθέμενης Αξίας (Φ.Π.Α.)	0,00	200,00	200,00	200,00	<b>600,00</b>
Φόρος Μεγάλης Ακίνητης Περιουσίας	0,00	0,00	0,00	0,00	<b>0,00</b>
<b>Σύνολο Φόρων</b>	<b>1.173,00</b>	<b>35.826,13</b>	<b>43.632,00</b>	<b>23.133,00</b>	<b>103.764,13</b>

*Πηγή: Στοιχεία από την Εταιρεία μη ελεγμένα από Ορκωτό Ελεγκτή Λογιστή.*

Το σύνολο των φόρων που προέκυψαν από το φορολογικό έλεγχο των χρήσεων 2003-2005 και της περιόδου 01/01-30/06/2006 (Ισολογισμός Μετασχηματισμού) ύψους € 103.764,13, ποσό € 72.718,00 λογιστικοποιήθηκαν μέσα στη χρήση 2006 και ποσό € 31.046,13 λογιστικοποιήθηκε στην περίοδο 1.1-31/3/2007, επιβαρύνοντας τα αποτελέσματα της ΝΗΡΕΥΣ ΙΧΘΥΟΚΑΛΛΙΕΡΓΕΙΕΣ Α.Ε. Δόθηκε

προκαταβολή ύψους 14.544,00 ευρώ και το υπόλοιπο διακανονίστηκε σε 18 ισόποσες δόσεις από τις οποίες η πρώτη καταβλήθηκε τον Φεβρουάριο 2007.

#### **ΙΧΘΥΟΤΡΟΦΕΙΑ ΜΥΛΟΚΟΠΗΣ Α.Ε. (εταιρεία που απορροφήθηκε από την ΝΗΡΕΥΣ Α.Ε. το 2006)**

Για την εταιρεία ΙΧΘΥΟΤΡΟΦΕΙΑ ΜΥΛΟΚΟΠΗΣ Α.Ε. από τον φορολογικό έλεγχο των χρήσεων 2003-2005 καθώς και της εξαμηνιαίας περιόδου 01/01-30/06/06 (Ισολογισμός Μετασχηματισμού) προέκυψαν τα ακόλουθα:

Αποτελέσματα Φορολογικού Ελέγχου ΙΧΘΥΟΤΡΟΦΕΙΑ ΜΥΛΟΚΟΠΗΣ Α.Ε. (ποσά σε €)	2003	2004	2005	1/1-30/6/2006	Σύνολο
Λογιστικές Διαφορές	39.119,62	106.175,94	950,00	146.111,26	292.356,82
Φόροι Φορολογικού Ελέγχου	0,00	0,00	1.234,49	13.824,00	15.058,49
Πρόστιμα & Προσαυξήσεις	0,00	2.218,60	809,50	0,00	3.028,10
Φόρος Προσπιθέμενης Αξίας (Φ.Π.Α.)	0,00	0,00	0,00	0,00	0,00
Φόρος Μεγάλης Ακίνητης Περιουσίας	0,00	0,00	0,00	0,00	0,00
<b>Σύνολο Φόρων</b>	<b>0,00</b>	<b>2.218,60</b>	<b>2.043,99</b>	<b>13.824,00</b>	<b>18.086,59</b>

*Πηγή: Στοιχεία από την Εταιρεία μη ελεγμένα από Ορκωτό Ελεγκτή Λογιστή.*

Το σύνολο των φόρων που προέκυψαν από το φορολογικό έλεγχο των χρήσεων 2003-2005 και της περιόδου 01/01-30/06/2006 (Ισολογισμός Μετασχηματισμού) ύψους 18.086,59 € λογιστικοποιήθηκαν μέσα στη χρήση 2006, επιβαρύνοντας τα αποτελέσματα της ΝΗΡΕΥΣ ΙΧΘΥΟΚΑΛΛΙΕΡΓΕΙΕΣ Α.Ε. Δόθηκε προκαταβολή ύψους 3.842,88 ευρώ και το υπόλοιπο διακανονίστηκε σε 18 ισόποσες δόσεις από τις οποίες η πρώτη καταβλήθηκε τον Νοέμβριο 2006.

#### **3.2.4.2 Ενοποιούμενες Εταιρείες**

Όσον αφορά τις εταιρείες που περιλαμβάνονται στις ενοποιημένες οικονομικές καταστάσεις της ΝΗΡΕΥΣ Α.Ε. της χρήσης που έληξε την 30/9/2008, στον πίνακα που ακολουθεί αναφέρονται συνοπτικά η έδρα τους, το ποσοστό συμμετοχής της μητρικής (άμεσο ή έμμεσο) και οι ανέλεγκτες φορολογικά χρήσεις:

Επωνυμία Εταιρείας	Χώρα Εγκατάστασης	Ποσοστό Συμμετοχής	Μέθοδος Ενοποίησης	Ανέλεγκτες Φορολογικά Χρήσεις
AQUACOM LTD	VIRGIN ISLANDS	100% άμεση	Ολική	-
ΑΛΠΙΝΟ Α.Ε.Β.Ε.	ΕΛΛΑΔΑ	100% άμεση	Ολική	2007
ΠΡΩΤΕΥΣ ΕΞΟΠΛΙΣΜΟΙ Α.Ε.Β.Ε.	ΕΛΛΑΔΑ	50% άμεση	Ολική	2005-2007
A-SEA ΑΕΒΕ	ΕΛΛΑΔΑ	100% άμεση	Ολική	2003-2007
NIREUS INTERNATIONAL LTD	ΚΥΠΡΟΣ	100% άμεση	Ολική	2006-2007
MIRAMAR PROJECTS CO LTD - UK	ΑΓΓΛΙΑ	100% έμμεση	Ολική	2006-2007
MIRAMAR SU URUNLERI VE BALIK YEMI URETIMI SANAYI VE TICARET A.S.	ΤΟΥΡΚΙΑ	99,93% έμμεση και 0,02% άμεση =99,95%	Ολική	2006-2007
ILKNAK SU URUNLERISAN Ve TIC A.S.	ΤΟΥΡΚΙΑ	1,882% άμεση + 67,521% έμμεση = 69,403%	Ολική	2007
CARBON DIS TICARET YATRIMI INSAAT VE SANAYI A.S.	ΤΟΥΡΚΙΑ	99,943% έμμεση	Ολική	2000-2007
PREENGORDE DE DORADAS PARA MARICULTURA S.L.	ΙΣΠΑΝΙΑ	100% έμμεση	Ολική	1999-2007
RED ANCHOR A.E.	ΕΛΛΑΔΑ	100% άμεση	Ολική	2007
KEGO AGRI A.E.	ΕΛΛΑΔΑ	100% άμεση	Ολική	2007
BLUEFIN TUNA A.E. (Ομίλος)	ΕΛΛΑΔΑ	25% άμεση	Καθαρή Θέση	2004-2007
MARINE FARMS ASA (Ομίλος)	ΝΟΡΒΗΓΙΑ	30,1954% άμεση	Καθαρή Θέση	-
SEAFARM IONIAN A.E.	ΕΛΛΑΔΑ	23,491% άμεση	Ολική	2005-2007
SEAFARM IONIAN (CENTRAL EUROPE) GMBH	ΓΕΡΜΑΝΙΑ	23,491% έμμεση	Ολική	1999-2007
AQUA TERRAIR A.E.	ΕΛΛΑΔΑ	11,511% έμμεση	Καθαρή Θέση	1999-2007

*Πηγή: Επεξεργασία στοιχείων που περιλαμβάνονται στις δημοσιευμένες ενοποιημένες οικονομικές καταστάσεις της περιόδου 1/1-30/9/2008, οι οποίες συντάχθηκαν κατά ΔΠΧΠ και δεν έχουν ελεγχθεί από Ορκωτό Ελεγκτή Λογιστή. Τα στοιχεία έχουν επικαιροποιηθεί από την Εταιρεία.*

Στην χρήση 2008 ολοκληρώθηκε η συγχώνευση δια απορρόφησης της εταιρείας KEGO Α.Ε., από την ΝΗΡΕΥΣ Α.Ε. Σημειώνεται ότι η **KEGO Α.Ε.** είχε ελεγχθεί μέχρι και τη χρήση 2006. Κατά συνέπεια ο κλάδος που απορροφήθηκε από την ΝΗΡΕΥΣ Α.Ε. και ο κλάδος που αποσχίστηκε και ενσωματώθηκε στην KEGO AGRI Α.Ε. έχουν ελεγχθεί φορολογικά έως και το 2006. Ειδικότερα η εταιρεία KEGO Α.Ε. ελέγχθηκε φορολογικά από τακτικούς φορολογικούς ελέγχους μέχρι και τη χρήση 2006, τα δε οικονομικά της στοιχεία και αποτελέσματα κρίθηκαν ακριβή, ειλικρινή και οριστικά. Ο τελευταίος φορολογικός έλεγχος της KEGO Α.Ε. διενεργήθηκε τον Δεκέμβριο του 2007 από το ΔΕΚ Αθηνών και αφορούσε τις χρήσεις 2005-2006. Ο εν λόγω

φορολογικός έλεγχος αφορούσε τον προσδιορισμό πάσης φύσεως φορολογικών υποχρεώσεων (εισοδήματος, Φ.Π.Α., φόρο μεγάλης ακίνητης περιουσίας, τελών χαρτοσήμων, φόρο μισθωτών υπηρεσιών, κώδικα βιβλίων και στοιχείων). Το σύνολο των φόρων που προέκυψαν από το φορολογικό έλεγχο των χρήσεων 2005-2006 ανήλθε σε € 121.450 και λογιστικοποιήθηκαν μέσα στη χρήση του 2007. Καταβλήθηκε προκαταβολή ύψους € 30.891 και το υπόλοιπο διακανονίστηκε σε 18 ισόποσες μηνιαίες δόσεις εκ των οποίων η πρώτη δόση καταβλήθηκε στις 27/2/2008. Σημειώνεται ότι ΚΕΓΟ Α.Ε. είχε καταθέσει την υπ' αριθμ. 8630/8.10.2008 αίτηση για την διενέργεια φορολογικού ελέγχου της χρήσης 2007 στο ΔΕΚ Αθηνών.

Η εταιρεία **ΚΕΓΟ ΑΓΡΙ Α.Ε.** περαίωσε φορολογικά τα έτη 2003-2006. Το ποσό της περαίωσης ανήλθε σε € 2.280 και καταβλήθηκε εφάπαξ.

Η εταιρεία **ΑΛΠΙΝΟ Α.Ε.Β.Ε.** έχει ελεγχθεί φορολογικά μέχρι και την χρήση 2006. Ο τελευταίος φορολογικός έλεγχος που αφορούσε τις χρήσεις 2001 – 2006 περαιώθηκε τον Νοέμβριο του 2008, από τον οποίο προέκυψαν φόροι € 151.237,29, εκ των οποίων το 20% προκαταβλήθηκε και το υπόλοιπο θα πληρωθεί σε 18 δόσεις. Το ποσό επιβάρυνε τα αποτελέσματα της περιόδου 1/1-30/9/2008 και απεικονίστηκε στα λοιπά έξοδα.

Η εταιρεία **SEAFARM IONIAN Α.Ε.** κατέθεσε την υπ' αριθμ. 8629/8.10.2008 αίτηση για την διενέργεια φορολογικού ελέγχου των χρήσεων 2005-2007 στο ΔΕΚ Αθηνών.

Επίσης, η εταιρεία **RED ANCHOR Α.Ε.** περαίωσε φορολογικά την χρήση 2006. Το ποσό της περαίωσης ανήλθε σε € 35.262,72 εκ του οποίου προκαταβλήθηκε το 20% και το υπόλοιπο θα πληρωθεί σε 8 δόσεις. Το ποσό επιβάρυνε τα αποτελέσματα της χρήσης 2008.

Η Διοίκηση της Εταιρείας, βασιζόμενη σε ιστορικά στοιχεία σχετικά με τα αποτελέσματα των τακτικών φορολογικών ελέγχων που έχουν διενεργηθεί, εκτιμά ότι τυχόν αποτελέσματα φορολογικού ελέγχου των ανέλεγκτων χρήσεων των εταιρειών του Ομίλου που μπορεί να προκύψουν, δεν πρόκειται να επηρεάσουν σημαντικά τη χρηματοοικονομική κατάσταση, την περιουσιακή διάρθρωση, την κερδοφορία και τις ταμειακές ροές της Εταιρείας και του Ομίλου.

### **3.2.5 Έγγραφα μέσω Παραπομπής**

Οι δημοσιευμένες οικονομικές καταστάσεις της ΝΗΡΕΥΣ Α.Ε. για την χρήση 2005, που συντάχθηκαν από την Εταιρεία βάσει των Διεθνών Προτύπων Χρηματοοικονομικής Πληροφόρησης (Δ.Π.Χ.Π.), ελέγχθηκαν από τον Ορκωτό Ελεγκτή – Λογιστή κ. Στυλιανό Ξενάκη (Α.Μ. ΣΟΕΛ 11541) της εταιρείας Α.Ε. Ορκωτών Ελεγκτών «Συνεργαζόμενοι Ορκωτοί Λογιστές» (Φωκίωνος Νέγρη 3, Αθήνα, τηλ. 210 86 91 100) και εγκρίθηκαν με την από 24/2/2006 απόφαση του Δ.Σ. της Εταιρείας, είναι μαζί με το αντίστοιχο πιστοποιητικό ελέγχου διαθέσιμα στα γραφεία της Εταιρείας, 1ο χιλ. Λεωφόρου Κορωπίου – Βάρης & Δημοκρίτου, θέση Πόρτσι Κορωπί Αττικής, και στην ηλεκτρονική διεύθυνσή της <http://www.nireus.gr>.

Οι δημοσιευμένες οικονομικές καταστάσεις της ΝΗΡΕΥΣ Α.Ε. για την χρήση 2006, που συντάχθηκαν από την Εταιρεία βάσει των Διεθνών Προτύπων Χρηματοοικονομικής Πληροφόρησης (Δ.Π.Χ.Π.), ελέγχθηκαν από τον Ορκωτό Ελεγκτή – Λογιστή κ. Στυλιανό Ξενάκη (Α.Μ. ΣΟΕΛ 11541) της εταιρείας Α.Ε. Ορκωτών Ελεγκτών «Συνεργαζόμενοι Ορκωτοί Λογιστές» (Φωκίωνος Νέγρη 3, Αθήνα, τηλ. 210 86 91 100) και εγκρίθηκαν με την από 9/3/2007 απόφαση του Δ.Σ. της Εταιρείας, είναι μαζί με το αντίστοιχο πιστοποιητικό ελέγχου διαθέσιμα στα γραφεία της Εταιρείας, 1ο χιλ. Λεωφόρου Κορωπίου – Βάρης & Δημοκρίτου, θέση Πόρτσι Κορωπί Αττικής, και στην ηλεκτρονική διεύθυνσή της <http://www.nireus.gr>.

Οι δημοσιευμένες οικονομικές καταστάσεις της ΝΗΡΕΥΣ Α.Ε. για την χρήση 2007, που συντάχθηκαν από την Εταιρεία βάσει των Διεθνών Προτύπων Χρηματοοικονομικής Πληροφόρησης (Δ.Π.Χ.Π.), ελέγχθηκαν από τον Ορκωτό Ελεγκτή – Λογιστή κ. Στυλιανό Ξενάκη (Α.Μ. ΣΟΕΛ 11541) της εταιρείας Α.Ε. Ορκωτών Ελεγκτών «Συνεργαζόμενοι Ορκωτοί Λογιστές» (Φωκίωνος Νέγρη 3, Αθήνα, τηλ. 210 86 91 100) και εγκρίθηκαν με την από 24/3/2008 απόφαση του Δ.Σ. της Εταιρείας, είναι μαζί με το αντίστοιχο πιστοποιητικό ελέγχου διαθέσιμα στα γραφεία της Εταιρείας, 1ο χιλ. Λεωφόρου Κορωπίου – Βάρης & Δημοκρίτου, θέση Πόρτσι Κορωπί Αττικής, και στην ηλεκτρονική διεύθυνσή της <http://www.nireus.gr>.

Οι δημοσιευμένες οικονομικές καταστάσεις της ΝΗΡΕΥΣ Α.Ε. της περιόδου 1/1-30/9/2008, που συντάχθηκαν από την Εταιρεία βάσει των Διεθνών Προτύπων Χρηματοοικονομικής Πληροφόρησης (Δ.Π.Χ.Π.) και εγκρίθηκαν με την από 24/11/2008 απόφαση του Δ.Σ. της Εταιρείας είναι διαθέσιμες στα γραφεία της Εταιρείας, 1ο χιλ. Λεωφόρου Κορωπίου – Βάρης & Δημοκρίτου, θέση Πόρτσι Κορωπί Αττικής, και στην



ηλεκτρονική διεύθυνσή της <http://www.nireus.gr>. Σημειώνεται ότι οι οικονομικές καταστάσεις της περιόδου 1/1-30/9/2008 δεν έχουν ελεγχθεί ούτε επισκοπηθεί από Ορκωτό Ελεγκτή Λογιστή.

Άλλες πληροφορίες στο διαδικτυακό τόπο της Εταιρείας, πλην των πληροφοριών που είναι διαθέσιμες στις συγκεκριμένες ηλεκτρονικές διευθύνσεις δεν αποτελούν μέρος του παρόντος Ενημερωτικού Δελτίου.

### **3.2.6 Έγγραφα στη Διάθεση του Επενδυτικού Κοινού**

Κατά την διάρκεια ισχύος του Ενημερωτικού Δελτίου, τα ακόλουθα έγγραφα θα είναι στη διάθεση του επενδυτικού κοινού:

Το καταστατικό της ΝΗΡΕΥΣ Α.Ε. είναι διαθέσιμο στα γραφεία της Εταιρείας, 1<sup>ο</sup> χιλ. Λεωφόρου Κορωπίου – Βάρης & Δημοκρίτου, θέση Πόρτσι Κορωπί Αττικής.

Τα πρακτικά της Α΄ Επαναληπτικής Έκτακτης Γενικής Συνέλευση των Μετόχων της ΝΗΡΕΥΣ Α.Ε. της 11/4/2007 που αποφάσισε, μεταξύ άλλων, την έκδοση του μετατρέψιμου ομολογιακού δανείου, είναι διαθέσιμα στα γραφεία της Εταιρείας, 1<sup>ο</sup> χιλ. Λεωφόρου Κορωπίου – Βάρης & Δημοκρίτου, θέση Πόρτσι Κορωπί Αττικής.

Το πρακτικό του Διοικητικού Συμβουλίου της ΝΗΡΕΥΣ Α.Ε. της 24/5/2007 το οποίο καθόρισε τους ειδικότερους όρους του μετατρέψιμου ομολογιακού δανείου είναι διαθέσιμο στα γραφεία της Εταιρείας, 1<sup>ο</sup> χιλ. Λεωφόρου Κορωπίου – Βάρης & Δημοκρίτου, θέση Πόρτσι Κορωπί Αττικής.

Το πρακτικό του Διοικητικού Συμβουλίου της ΝΗΡΕΥΣ της 13/11/2008 το οποίο ενέκρινε την αναπροσαρμογή του Λόγου Μετατροπής και της Τιμής Μετατροπής, αποφάσισε την αύξηση του μετοχικού κεφαλαίου της Εταιρείας λόγω μετατροπής ομολογιών σε μετοχές και πιστοποίησε την αύξηση αυτή, είναι διαθέσιμο στα γραφεία της Εταιρείας, 1ο χιλ. Λεωφόρου Κορωπίου – Βάρης & Δημοκρίτου, θέση Πόρτσι Κορωπί Αττικής.

Το πρακτικό του Διοικητικού Συμβουλίου της ΝΗΡΕΥΣ Α.Ε. της 29/1/2009 που αποφάσισε την εισαγωγή των ομολογιών του Δανείου προς διαπραγμάτευση στο Χ.Α. είναι διαθέσιμο στα γραφεία της Εταιρείας, 1ο χιλ. Λεωφόρου Κορωπίου – Βάρης & Δημοκρίτου, θέση Πόρτσι Κορωπί Αττικής.

Το από 12/3/2009 πρακτικό της Συνέλευσης των Ομολογιούχων που αποφάσισε την τροποποίηση των Όρων του Δανείου και το από 12/3/2009 πρακτικό του Δ.Σ. του Εκδότη που συναίνεσε στην τροποποίηση αυτή, προκειμένου να περιέχει τους ισχύοντες όρους του Δανείου, όπως αποφασίστηκαν κατά τα ανωτέρω, είναι διαθέσιμα στα γραφεία της Εταιρείας, 1ο χιλ. Λεωφόρου Κορωπίου – Βάρης & Δημοκρίτου, θέση Πόρτσι Κορωπί Αττικής.

Οι Άτυπες Pro Forma Χρηματοοικονομικές Πληροφορίες των χρήσεων 2006 και 2007 που συντάχθηκαν από την ΝΗΡΕΥΣ Α.Ε. για τους σκοπούς του από 23/10/2008 Εγγράφου Συγχώνευσης της ΝΗΡΕΥΣ Α.Ε. με απορρόφηση της ΚΕΓΟ Α.Ε., όπως προβλέπεται από τις διατάξεις του Παραρτήματος ΙΙ του Κανονισμού (ΕΚ) 809/2004, εξετάστηκαν από τον Ορκωτό Ελεγκτή Λογιστή κ. Στυλιανό Ξενάκη (Α.Μ. ΣΟΕΛ 11541) της εταιρείας Α.Ε. Ορκωτών Ελεγκτών «Συνεργαζόμενοι Ορκωτοί Λογιστές» (Φωκίωνος Νέγρη 3, Αθήνα, τηλ. 210 86 91 100) και μαζί με την αντίστοιχη έκθεση βεβαίωσης, και με την σύμφωνη γνώμη του συντάκτη της, είναι διαθέσιμες στα γραφεία της ΝΗΡΕΥΣ Α.Ε. 1ο χιλ. Λεωφόρου Κορωπίου – Βάρης & Δημοκρίτου, θέση Πόρτσι Κορωπί Αττικής.

Οι οικονομικές καταστάσεις των ενοποιούμενων θυγατρικών εταιρειών της ΝΗΡΕΥΣ Α.Ε. για τις χρήσεις 2006 και 2007, είναι διαθέσιμες στα γραφεία της ΝΗΡΕΥΣ Α.Ε., 1<sup>ο</sup> χιλ. Λεωφόρου Κορωπίου – Βάρης & Δημοκρίτου, θέση Πόρτσι Κορωπί Αττικής.

Η από 9/2/2009 επιστολή της Διευθύντριας της Νομικής Υπηρεσίας της ΝΗΡΕΥΣ Α.Ε., αναφορικά με τις διοικητικές, δικαστικές και διαιτητικές διαδικασίες, είναι διαθέσιμη, με την συναίνεση της συντάκτριας, στα γραφεία της ΝΗΡΕΥΣ Α.Ε., 1<sup>ο</sup> χιλ. Λεωφόρου Κορωπίου – Βάρης & Δημοκρίτου, θέση Πόρτσι Κορωπί Αττικής.

Άλλες πληροφορίες στο διαδικτυακό τόπο της Εταιρείας, πλην των πληροφοριών που είναι διαθέσιμες στις συγκεκριμένες διευθύνσεις δεν αποτελούν μέρος του παρόντος Ενημερωτικού Δελτίου.

### 3.3 Σύντομο Ιστορικό της ΝΗΡΕΥΣ Α.Ε.

Ακολουθώς παρουσιάζονται τα σημαντικότερα γεγονότα κατά την εξέλιξη του Ομίλου ΝΗΡΕΥΣ Α.Ε. από την ίδρυση της μητρικής εταιρείας ΝΗΡΕΥΣ Α.Ε. το 1988 έως σήμερα.

Η Εταιρεία ιδρύθηκε το 1988 με έδρα τη Χίο. Από την ίδρυσή της και έως το 1993, η Εταιρεία αναπτύχθηκε σημαντικά επεκτείνοντας τις δραστηριότητές της με μονάδες άχυνσης και ιχθυογεννητικό σταθμό.

Το 1994 η Εταιρεία συγχωνεύθηκε δι' απορρόφησης με την "Πρωτεύς Ιχθυοκαλλιέργειες Α.Ε." η οποία ανήκε στους μετόχους της ΝΗΡΕΥΣ ΙΧΘΥΟΚΑΛΛΙΕΡΓΕΙΕΣ Α.Ε., αυξάνοντας έτσι την παραγωγική της δυναμικότητα. Η απορρόφηση πραγματοποιήθηκε με βάση τις διατάξεις του Κ.Ν. 2190/1920 και 2166/1993.

Το Μάρτιο του 1995 η ΝΗΡΕΥΣ ΙΧΘΥΟΚΑΛΛΙΕΡΓΕΙΕΣ Α.Ε. εισήγαγε τις μετοχές της στην Παράλληλη Αγορά του Χρηματιστηρίου.

Από το 1995 έως το 1998 η ΝΗΡΕΥΣ Α.Ε. πραγματοποίησε σειρά εξαγορών, συγχωνύσεων ή ίδρυσης ομοειδών εταιρειών του κλάδου («Hellas Fisheries S.A.», «Μεθενίτης Α.Ε.», «Θέτις Α.Ε.», «Πρωτεύς Εξοπλισμοί Α.Ε.», «Nireus Consultants Α.Ε.» κλπ).

Το 1996 η ΝΗΡΕΥΣ Α.Ε. προέβη στην εξαγορά εργοστασίου στο Κορωπί συνολικής επιφάνειας 6.000 τ.μ. επί οικοπέδου 17 στρεμμάτων, ύψους 995 εκατ. δρχ., στο οποίο το Μάρτιο του 1997 μετεγκαταστάθηκαν τα γραφεία της ενώ παράλληλα εγκαταστάθηκαν και νέες σύγχρονες μονάδες μεταποίησης, συσκευασίας, φύλαξης και μεταφόρτωσης ιχθυηρών.

Τον Φεβρουάριο του 1998, ιδρύθηκε η εταιρεία «FEEDUS Α.Ε.Β.Ε.» με έδρα την Πάτρα και συγκεκριμένα την ΒΙΠΕ Πάτρας. Η εταιρεία από το καλοκαίρι του 1999 άρχισε την παραγωγή τροφών.

Τον Ιούλιο του 1998, η ΝΗΡΕΥΣ Α.Ε. πραγματοποίησε μετάταξη των μετοχών της από την Παράλληλη, στην Κύρια Αγορά του Χρηματιστηρίου Αθηνών.

Μέσα στο 1999, η εταιρεία προχώρησε και σε άλλες εξαγορές, με σκοπό την περαιτέρω ισχυροποίησή της στο χώρο των τροφίμων. Αρχικά, προχώρησε στην εξαγορά 40,5% της εταιρείας ΣΑΡΑΝΤΗΣ ΑΒΕΕ – ΠΑΡΑΔΟΣΙΑΚΑ ΓΛΥΚΑ ΧΙΟΥ. Αργότερα, η εταιρεία προχώρησε στη δημιουργία της εταιρείας EUROCATERERS Α.Β.Ε.Ε.Τ., η οποία αγόρασε τον εξοπλισμό της εταιρείας «ΚΩΣ ΤΡΟΦΟΔΟΣΙΕΣ Α.Ε.». Ακόμα μέσα στο 1999, η Εταιρεία προχώρησε στην εξαγορά κατά 70% της εταιρείας ΙΧΘΥΟΤΡΟΦΕΙΑ ΦΩΚΙΔΑΣ, με σκοπό την περαιτέρω ισχυροποίησή της στον κλάδο της ιχθυοκαλλιέργειας.

Τον Φεβρουάριο του 2000, η Εταιρεία προχώρησε στην εξαγορά κατά 86% της εταιρείας ΑΛΠΙΝΟ Α.Ε, εταιρείας επεξεργασίας γάλακτος στη Μακεδονία.

Εντός της χρήσης 2001, η ΝΗΡΕΥΣ Α.Ε. προχώρησε σε εξαγορά του 51% της εταιρείας INTERPESCA Α.Ε. με έδρα στην Πάτρα η οποία διενεργούσε κυρίως εμπορία ψαριών ελεύθερης αλιείας και ιχθυοκαλλιέργειας.

Τον Μάιο του 2003, η ΝΗΡΕΥΣ ΙΧΘΥΟΚΑΛΛΙΕΡΓΕΙΕΣ Α.Ε. ίδρυσε από κοινού με τις εταιρείες ΣΕΛΟΝΤΑ Α.Ε.Γ.Ε. και την αυστραλιανή εταιρεία AUSTRALIAN FISHING ENTERPRISES την ανώνυμη εταιρεία BLUE FIN TUNA Α.Ε. η οποία δραστηριοποιείται στην παραγωγή και εμπορία τόνου, με μετοχικό κεφάλαιο 1.000.000 ΕΥΡΩ και έδρα το Κορωπί Αττικής. Στην εταιρεία αυτή η ΝΗΡΕΥΣ κατέχει το 25%, η δε ΣΕΛΟΝΤΑ επίσης το 25% ενώ η Α.Φ.Ε. κατέχει το 50%.

Τον Αύγουστο του 2004, η εισηγμένη στην Παράλληλη Αγορά του Χ.Α., εταιρεία ΣΑΡΑΝΤΗΣ Α.Ε.Β.Ε., η οποία αποτελούσε συνδεδεμένη εταιρεία της ΝΗΡΕΥΣ συγχωνεύθηκε με απορρόφηση της μη εισηγμένης θυγατρικής εταιρείας της ΝΗΡΕΥΣ, FEEDUS Α.Ε.Β.Ε. Ταυτόχρονα, η εισηγμένη εταιρεία άλλαξε την επωνυμία της από ΣΑΡΑΝΤΗΣ Α.Ε.Β.Ε. σε FEEDUS Α.Ε.Β.Ε.

Επίσης, κατά τον ίδιο μήνα, η ΝΗΡΕΥΣ, επεκτείνοντας τις δραστηριότητές της στον κλάδο της ιχθυοκαλλιέργειας, προχώρησε σε εξαγορές παγίου εξοπλισμού και ιχθυοπληθυσμών μονάδων ιχθυοκαλλιέργειας καθώς και σε προσύμφωνο εξαγοράς της εταιρείας ΙΧΘΥΟΤΡΟΦΕΙΑ ΜΥΛΟΚΟΠΗΣ Α.Ε., η οποία επίσης διέθετε μονάδα ιχθυοκαλλιέργειας.

Τον Ιούνιο του 2005, εγκρίθηκε η Συμφωνία, κατ' άρθρο 44 του Ν.1892/1990, μεταξύ της εταιρείας SEAFARM IONIAN A.E. και των πιστωτών της από το αρμόδιο δικαστήριο, στην οποία η ΝΗΡΕΥΣ Α.Ε. ανέλαβε τον ρόλο του στρατηγικού επενδυτή. Η συμφωνία προέβλεπε, μεταξύ άλλων, την μετοχοποίηση των απαιτήσεων των συναινούντων Πιστωτών σε ποσοστό 50%, την διαγραφή του 5% των απαιτήσεων και την ρύθμιση εξόφλησης του υπολοίπου 45% σε 15 έτη. Η ΝΗΡΕΥΣ Α.Ε., η οποία ανέλαβε και την διοίκηση της εν λόγω εταιρείας, κατέβαλλε αρχικά το ποσό των € 5 εκατ. καλύπτοντας ισόποση αύξηση κεφαλαίου για την απόκτηση ποσοστού 15,48%, ενώ σήμερα, μετά από διαδοχικές εξαγορές επιπλέον μετοχών, το ποσοστό που κατέχει στην SEAFARM IONIAN A.E. ανέρχεται σε 23,973%. Η ΝΗΡΕΥΣ Α.Ε. έχει επίσης το δικαίωμα να ζητήσει από τις Τράπεζες-μετόχους της SEAFARM IONIAN να της πωλήσουν τις μετοχές τους μετά τη λήξη του 10<sup>ου</sup> έτους της Συμφωνίας και μέχρι το 15<sup>ο</sup> έτος της συμφωνίας, ενώ κατά την λήξη της 15ετίας η ΝΗΡΕΥΣ Α.Ε. θα πρέπει να αγοράσει μετοχές των Τραπεζών μέχρι 31,80% του συνόλου των μετοχών της εταιρείας.

Τον Ιούλιο του 2005, η ΝΗΡΕΥΣ αγόρασε ποσοστό 9,6% της εταιρείας ΙΧΘΥΟΤΡΟΦΕΙΑ ΦΩΚΙΔΟΣ και έτσι το συνολικό ποσοστό της στην προαναφερθείσα θυγατρική ανήλθε στο 98,53% ενώ καταρτίστηκε και το οριστικό συμφωνητικό μεταβίβασης προς αυτήν του 100% των μετοχών της εταιρείας ΙΧΘΥΟΤΡΟΦΕΙΑ ΜΥΛΟΚΟΠΗΣ, η οποία δραστηριοποιείται στην ιχθυοκαλλιέργεια.

Το Νοέμβριο του 2005 μέσω της θυγατρικής της AQUACOM A.E., αποκτήθηκε ποσοστό 34,44% των μετοχών της τουρκικής εταιρείας ΙLΚΝΑΚ, στο πλαίσιο υλοποίησης της στρατηγικής επιλογής του Ομίλου να ενισχύσει την παρουσία του στην Τουρκία. Η εν λόγω εταιρεία, στην οποία και ο Όμιλος SEAFARM IONIAN κατείχε ήδη ποσοστό 65,14%, δραστηριοποιείται στην ιχθυοκαλλιέργεια με έδρα την περιοχή της Σμύρνης με ιδιόκτητο ιχθυογεννητικό σταθμό και μονάδα πάχυνσης που διαθέτουν άδειες για παραγωγή 20.000.000 ιχθυδίων και 1.000 τόνων ψαριών αντίστοιχα.

Στα τέλη της χρήσης 2005, ολοκληρώθηκε η απορρόφηση σύμφωνα με τις διατάξεις του Ν.2166/1993 της εισηγμένης στο Χ.Α. θυγατρικής εταιρείας «FEEDUS A.E.» από τη «ΝΗΡΕΥΣ ΙΧΘΥΟΚΑΛΛΙΕΡΓΕΙΕΣ Α.Ε.».

Στη χρήση 2006, στα πλαίσια της παραγωγικής διεθνοποίησης της Εταιρείας, υλοποιήθηκε στις 23/5/2006 η σύσταση των εταιρειών εξωτερικού οι οποίες θα ενσωματώσουν τις νέες δραστηριότητες του Ομίλου με κεντρικό άξονα τη σύσταση της NIREUS INTERNATIONAL LTD με έδρα την Κύπρο, η οποία είναι θυγατρική της ΝΗΡΕΥΣ Α.Ε. σε ποσοστό 100%, με αρχικό ονομαστικό μετοχικό κεφάλαιο 530.000 €. Η νέα εταιρεία θα συγκεντρώσει όλες τις συμμετοχές σε επιμέρους εταιρείες ανά κράτος δραστηριοποίησης. Η NIREUS INTERNATIONAL LTD, με απώτερο στόχο την δραστηριοποίησή της στην Τουρκία, απέκτησε με ποσοστό 100% εταιρεία με έδρα το Λονδίνο, την MIRAMAR PROJECTS CO LTD. Η MIRAMAR PROJECTS CO LTD προχώρησε στη συνέχεια σε σύσταση ανώνυμης εταιρείας στην Τουρκία με αρχικό ονομαστικό κεφάλαιο € 540.000 και επωνυμία MIRAMAR SU URUNLERI VE BALIK YEMI URETIMI SANAYI VE TICARET A.S. Λόγω της τοπικής νομοθεσίας που απαιτεί τουλάχιστον πέντε μετόχους στις ανώνυμες εταιρείες, η μετοχική σύνθεση της MIRAMAR A.S. ορίστηκε η η ακόλουθη: 1) MIRAMAR PROJECTS CO 99,92% 2) ΝΗΡΕΥΣ Α.Ε. 0,02% 3) ΠΡΩΤΕΥΣ Α.Ε. 0,02% 4) Αριστείδης Μπελλές 0,02% 5) Νικόλαος Χαβιάρας 0,02% ΣΥΝΟΛΟ 100%. Η ως άνω εταιρεία έχει καταχωρηθεί στο Μητρώο Ανώνυμων Εταιρειών στην Σμύρνη.

Τον Οκτώβριο του 2006, στην υπ' αριθμ. 400/5-10-2006 συνεδρίαση του Διοικητικού Συμβουλίου της Επιτροπής Κεφαλαιαγοράς αποφασίστηκε η διαγραφή των μετοχών από το Χρηματιστήριο Αθηνών της ενοποιούμενης εταιρείας «SEAFARM IONIAN A.E.» σύμφωνα με την § 3 του άρθου 17 του Ν. 3371/2005.

Εντός του έτους 2006, υλοποιήθηκε συγχώνευση της ΝΗΡΕΥΣ Α.Ε. δια απορροφήσεως των θυγατρικών εταιρειών ΙΧΘΥΟΤΡΟΦΕΙΑ ΦΩΚΙΔΟΣ Α.Ε., ΙΧΘΥΟΤΡΟΦΕΙΑ ΜΥΛΟΚΟΠΗΣ Α.Ε., EUROCATERERS A.B.E.E.T. και INTERPESCA A.E., με ημερομηνία ισολογισμών μετασχηματισμού την 30/6/2006. Η εν λόγω συγχώνευση ολοκληρώθηκε τον Δεκέμβριο 2006.

Στις 5/3/2007 και σε υλοποίηση σχετικού προσυμφώνου από τις 13/1/2007, υπεγράφη το οριστικό συμφωνητικό μεταβίβασης του 51% των μετοχών της ΚΕΓΟ Α.Ε. από τους μετόχους πλειοψηφίας της (Απόστολο Κεφαλά, Ροδόλφο Γκογκορώση και Χρήστο Γκογκορώση) προς τους: α) ΝΗΡΕΥΣ Α.Ε. 20%, β) TEMPLE TRADING LTD (εταιρεία συμφερόντων κου Αριστείδη Μπελλέ) 20% και γ) NORTH PRINCIPAL INVESTMENT FUND LTD 11%. Η χρηματιστηριακή πράξη μεταβίβασης του 51% των μετοχών της ΚΕΓΟ στους αγοραστές πραγματοποιήθηκε στις 06/03/2007. Το ποσό των 6,5 εκατ. € της αγοράς του 20% της ΚΕΓΟ Α.Ε. καταβλήθηκε τοις μετρητοίς από την Εταιρεία και χρηματοδοτήθηκε με τραπεζικό δανεισμό. Στο αμέσως επόμενο διάστημα και όπως προβλέπει ο νόμος, η ΝΗΡΕΥΣ Α.Ε. απηύθυνε υποχρεωτική δημόσια πρόταση

συντονισμένα κατά την έννοια του άρθρου 2 του Ν. 3461/2006 με την αλλοδαπή εταιρεία TEMPLE TRADING LTD (εταιρεία συμφερόντων κου Αριστείδη Μπελλέ) για την απόκτηση του 60% τη ΚΕΓΟ Α.Ε. με προσφερόμενο αντάλλαγμα 2,33 € ανά μετοχή. Κατά την διάρκειά της δημόσιας πρότασης, η ΝΗΡΕΥΣ Α.Ε. απέκτησε συνολικά 780 μετοχές ήτοι 0,0045% του μετοχικού κεφαλαίου της ΚΕΓΟ Α.Ε., αυξάνοντας έτσι το ποσοστό που κατείχε στην εν λόγω εταιρεία σε 20,0045%, ενώ η εταιρεία TEMPLE TRADING LTD κατείχε ποσοστό 20%.

Στο διάστημα μεταξύ 24/7/2007 και 25/9/2007 η ΝΗΡΕΥΣ Α.Ε. απέκτησε 1.402.410 μετοχές της ΚΕΓΟ Α.Ε. έναντι συνολικού τιμήματος (κόστους) € 4.917.653,98, το οποίο χρηματοδοτήθηκε με τραπεζικό δανεισμό. Κατόπιν αυτών των αγορών, το ποσοστό συμμετοχής της ΝΗΡΕΥΣ Α.Ε. στην ΚΕΓΟ Α.Ε. αυξήθηκε σε 28,0922%.

Στα πλαίσια της υλοποίησης του στρατηγικού της σχεδιασμού για την διεθνοποίηση της παραγωγικής της δραστηριότητας, η ΝΗΡΕΥΣ Α.Ε. προχώρησε τον Ιανουάριο του 2007 (25/1/2007) μέσω της θυγατρικής της εταιρείας NIREUS INTERNATIONAL LTD, στην εξαγορά του 100% της ισπανικής εταιρείας PREENGORDE DE DORADAS PARA MARICULTURA S.L. (PREDOMAR). Η εταιρεία αυτή δραστηριοποιείται στον τομέα της παραγωγής και διάθεσης γόνου ιχθυοκαλλιέργειας και διαθέτει ιχθυογεννητικό σταθμό και εγκαταστάσεις προπάχυνσης ιχθυδίων δυναμικότητας 20.000.000 τεμαχίων ετησίως, στην περιοχή Carboneras στη Νότια Ισπανία. Το συνολικό τίμημα της εξαγοράς βάσει συμφωνητικού ορίστηκε στο ποσό των 1.750.000 ευρώ, και είναι καταβλητέο τμηματικά έως και το Μάιο 2008. Στο συμφωνητικό περιλαμβάνεται σχετικός όρος για προσαρμογή του τιμήματος της εξαγοράς βάσει γεγονότων τα οποία ενδεχομένως θα προκύψουν στο μέλλον και τα οποία σχετίζονται με συνθήκες που προϋπήρχαν της ημερομηνίας εξαγοράς και βάσει αυτού του όρου το τίμημα αναπροσαρμόστηκε και ανήλθε στο συνολικό κόστος των € 2.151.338. Το εν λόγω τίμημα καταβλήθηκε μέσα στην χρήση 2007 και χρηματοδοτήθηκε κυρίως με τραπεζικό δανεισμό. Μέσω της εξαγοράς αυτής ενισχύεται η παρουσία του Ομίλου στην Ισπανία (έως τώρα πωλήσεις γόνου και έτοιμου ψαριού) και σε παραγωγικό πλέον επίπεδο, στο τομέα του γόνου. Αναμένεται επομένως αύξηση της διάθεσης του προϊόντος των ιχθυδίων στις εταιρείες ιχθυοκαλλιέργειας της χώρας αυτής με αντίστοιχη διεύρυνση του πελατολογίου στην Ιβηρική χερσόνησο όπου η ζήτηση είναι έντονη.

Επίσης, στα πλαίσια της παραγωγικής διεθνοποίησης, η ΝΗΡΕΥΣ Α.Ε. προχώρησε στις 13/3/2007 στην απόκτηση του 99,992% της τουρκικής εταιρείας CARBON A.S., μέσω της εταιρείας MIRAMAR A.S. η οποία εντάσσεται στις διεθνείς συμμετοχές που αναπτύσσονται από την θυγατρική εταιρεία NIREUS INTERNATIONAL LTD. Σημειώνεται ότι το υπόλοιπο 0,008% αποκτήθηκε από συνδεδεμένα με τη ΝΗΡΕΥΣ Α.Ε. πρόσωπα (φυσικά και νομικά). Το κόστος απόκτησης της εταιρείας CARBON A.S. ανέρχεται στα 550.000 δολάρια Η.Π.Α. (€ 417.000 περίπου), το οποίο έχει καταβληθεί εξολοκλήρου και χρηματοδοτήθηκε κατά κύριο λόγο με δανεισμό. Η CARBON A.S. διαθέτει άδεια για την εγκατάσταση και λειτουργία μονάδας ιχθυοκαλλιέργειας δυναμικότητας 5.000 τόνων στην ευρύτερη περιοχή της Σμύρνης Τουρκίας.

Τον Μάρτιο του 2007 ολοκληρώθηκε η συγχώνευση δια απορρόφησης των εταιρειών «OCTAPUS A.E.», «SEAFARM KALAMOS A.E.», «ΣΕΤΑ Α.Ε.», «ΝΗΚΤΟΝ Α.Ε.» και «ΝΗΡΗΙΣ Α.Ε.» από τη μητρική τους εταιρεία «SEAFARM IONIAN A.E.» με ημερομηνία ισολογισμών μετασχηματισμού την 31/5/2006.

Τον Απρίλιο του 2007 και συγκεκριμένα στις 17/4/2007, η ΝΗΡΕΥΣ Α.Ε. απέκτησε το 17,9% των μετοχών της νορβηγικής εταιρείας MARINE FARMS ASA η οποία είναι εισηγμένη στο Χρηματιστήριο Αξιών του Όσλο. Συγκεκριμένα, η ΝΗΡΕΥΣ Α.Ε. απέκτησε 6.557.497 μετοχές της ως άνω εταιρείας στην τιμή κλεισίματος της 16/04/2007 των 23,00 NOK (κορώνες Νορβηγίας) ανά μετοχή (ήτοι 2,85€ / μετ.). Στην συνέχεια, η ΝΗΡΕΥΣ Α.Ε. απέκτησε επιπλέον 4.384.650 μετοχές της εταιρείας MARINE FARMS ASA στην τιμή κλεισίματος (trading day) της 20/4/2007, των 27,9887 NOK (κορώνες Νορβηγίας) ανά μετοχή (ήτοι 3,45€ / μετ.). Μετά την πιο πάνω συναλλαγή η ΝΗΡΕΥΣ Α.Ε. αύξησε τις μετοχές της MARINE FARMS ASA που κατέχει σε 10.942.147 μετοχές της, ήτοι ποσοστό 29,88% του μετοχικού κεφαλαίου της εν λόγω εταιρείας. Στην συνέχεια η ΝΗΡΕΥΣ Α.Ε. απέκτησε στις 14/9/2007 επιπλέον 115.000 μετοχές στην μέση τιμή των 28.1173 NOK ανά μετοχή (ήτοι 3,59 €/μετοχή). Μετά την εν λόγω συναλλαγή η ΝΗΡΕΥΣ Α.Ε. αύξησε τις μετοχές της MARINE FARMS ASA που κατέχει σε 11.057.147 μετοχές της, ήτοι ποσοστό 30,20% περίπου του μετοχικού κεφαλαίου της εν λόγω εταιρείας. Το συνολικό κόστος της εξαγοράς για το σύνολο των μετοχών που αποκτήθηκαν ανήλθε σε € 34.918 χιλ. περίου και χρηματοδοτήθηκε με τραπεζικό δανεισμό. Οι δραστηριότητες της εν λόγω εταιρείας ταυτοποιούνται με αυτές της ΝΗΡΕΥΣ Α.Ε. και το σχέδιο ανάπτυξης της συμβαδίζει. Η MARINE FARMS ASA, η οποία εισήχθη στο χρηματιστήριο του Όσλο τον Οκτώβριο 2006, δραστηριοποιείται με επιτυχία στο κλάδο των ιχθυοκαλλιέργειών, σε μια ευρεία σειρά προϊόντων. Συγκεκριμένα, αναπτύσσει τις βασικές δραστηριότητές της μέσω δύο θυγατρικών εταιρειών της. Η μια, η ισπανική CULMAREX, η οποία είναι η μεγαλύτερη εταιρεία ιχθυοκαλλιέργειας σε αυτή τη χώρα, παράγει προϊόντα μεσογειακής ιχθυοκαλλιέργειας- τσιπούρα, λαβράκι-και διαθέτει παραγωγική δυναμικότητα 10.200 τόνων προϊόντων

πάχυνσης και 20 εκ. τεμ. γόνου. Η άλλη η βρετανική εταιρεία Lakeland, είναι η καλύτερη εταιρεία παραγωγής σολωμού στη Σκωτία και έχει παραγωγική δυναμικότητα 10.200 τόνων και 9 εκ. τεμ. γόνου. Τέλος, η εταιρεία ξεκίνησε τη δραστηριότητά της για την παραγωγή του ψαριού cobia στην Κεντρική Αμερική (Belize, μέσω της εταιρείας MARINE FARMS BELIZE LTD) και στην Ασία (Βιετνάμ, μέσω της εταιρείας MARINE FARMS VIETNAM LTD), κατέχοντας άδειες παραγωγής 8.000 τόνων, με στόχο την πώλησή τους στην αγορά της Βορείου Αμερικής και της Ασίας.

Η Τακτική Γενική Συνέλευση της Εταιρείας της 8/5/2007 αποφάσισε την μεταφορά της έδρας της Εταιρείας στο Δήμο Κορωπίου Αττικής από τον Δήμο Καμποχώρων Χίου. Την 21/5/2007 καταχωρήθηκε στο Μ.Α.Ε. η σχετική εγκριτική απόφαση του Υπουργείου Ανάπτυξης.

Η Α' Επαναληπτική Έκτακτη Γενική Συνέλευση των μετόχων της 11/4/2007 αποφάσισε μεταξύ άλλων α) την αύξηση του μετοχικού κεφαλαίου κατά το ποσό € 15.349.731, δια καταβολής μετρητών με δημόσια προσφορά υπέρ των παλαιών μετόχων και έκδοση 10.233.154 νέων κοινών ονομαστικών μετοχών, ονομαστικής αξίας Ευρώ 1,50 εκάστη με τιμή διάθεσης Ευρώ 3,30 και β) την έκδοση μετατρέψιμου ομολογιακού δανείου με καταβολή μετρητών και δημόσια προσφορά υπέρ παλαιών μετόχων ύψους € 19.995.575,10 το οποίο αντιστοιχεί σε 2.046.630 ονομαστικές ομολογίες μετατρέψιμες σε κοινές μετοχές του Εκδότη, ονομαστικής αξίας Ευρώ 9,77 ανά ομολογία. Η τιμή διάθεσης των ομολογιών καθορίστηκε σε 9,77 Ευρώ ανά Ομολογία ενώ η διάρκεια του δανείου καθορίστηκε σε 5 έτη με σταθερό ετήσιο επιτόκιο 1,00% και απόδοση στη λήξη 31,01%. Επίσης ορίστηκε ότι κάθε μια (1) ομολογία θα παρέχει στον Ομολογιούχο δικαίωμα μετατροπής της σε 2,08703 κοινές ονομαστικές μετοχές της Εταιρείας με δικαίωμα ψήφου, η δε τιμή μετατροπής θα είναι 4,68129 Ευρώ ανά μετοχή. Συνδιοργανωτές του μετατρέψιμου ομολογιακού δανείου είναι η EFG TELESIS FINANCE ΑΕΠΕΥ και MILLENNIUM BANK A.E., και πληρεξούσιος καταβολών και εκπρόσωπος ομολογιούχων ορίστηκε η Τραπεζα E.F.G. EUROBANK ERGASIAS A.E. Τόσο η αύξηση του μετοχικού κεφαλαίου όσο και το μετατρέψιμο ομολογιακό δάνειο καλύφθηκαν πλήρως και αντλήθηκαν έσοδα ύψους € 33.769.408,20 και € 19.995.575,20 αντίστοιχα.

Τον Ιούνιο του 2007 η ΝΗΡΕΥΣ Α.Ε. απέκτησε ποσοστό 38,78% της εταιρείας A-SEA A.E., ήτοι 793 μετοχές έναντι συμβολικού τιμήματος ενός (1) ευρώ, σε υλοποίηση, προεγκριθείσας, από την Τακτική Γενική Συνέλευση της Εταιρείας της 8/5/2007, συμβάσεως κατ' άρθρο 23<sup>α</sup> του Κ.Ν. 2190/1920, αυξάνοντας το ποσοστό της εν λόγω θυγατρική της σε 100%. Επίσης, τον ίδιο μήνα η ΝΗΡΕΥΣ Α.Ε. απέκτησε συνολικά ποσοστό 1,23% της εταιρείας ΑΛΠΙΝΟ Α.Β.Ε.Ε., ήτοι 7.365 μετοχές, έναντι συνολικού τιμήματος 21.505,80 ευρώ. Κατόπιν αυτής της μεταβίβασης η ΑΛΠΙΝΟ Α.Β.Ε.Ε. κατέστη 100% θυγατρική της ΝΗΡΕΥΣ Α.Ε.

Το Νοέμβριο του 2007 τέθηκε σε πλήρη λειτουργία η πρώτη χερσαία μονάδα προπάχυνσης του Ομίλου ΝΗΡΕΥΣ στη Θεσπρωτία - περιοχή Βάλτος Ραγού. Πρόκειται για πρωτοπόρο και καινοτόμο για τα ελληνικά δεδομένα, παραγωγική διαδικασία στην αλυσίδα της ιχθυοκαλλιέργειας, η οποία εντάσσεται στο επενδυτικό πρόγραμμα του Ομίλου ΝΗΡΕΥΣ, και επιτυγχάνει, μέσω της παραγωγής γόνου 10 γραμμαρίων, μια αποτελεσματικότερη παραγωγική διαδικασία κατά τους χειμερινούς μήνες. Η μονάδα έχει ετήσια δυναμικότητα 20 εκ. μεσογειακών ιχθυδίων 10 γραμμαρίων. Τα βασικά πλεονεκτήματα και οικονομικά οφέλη που επιτυγχάνονται για τον όμιλο ΝΗΡΕΥΣ αναφέρονται στη μείωση του κύκλου παραγωγής του τελικού προϊόντος έως και 4 μήνες, από 17 σε 13 μήνες, κάτω από συνθήκες σταθερής υψηλής θερμοκρασίας θαλασσινού νερού, στην περαιτέρω μείωση της θνησιμότητας των εκτρεφόμενων ψαριών, του κόστους ιχθυοτροφών και γενικά του κόστους παραγωγής, αλλά και στη μείωση του κύκλου ταμειακής μετατροπής, μειώνοντας και τις ανάγκες σε κεφάλαιο κίνησης. Η μονάδα στη Θεσπρωτία, κόστους επένδυσης ύψους € 4 εκατ. περίπου, λειτουργεί σε χώρο 38 στρεμμάτων, περιλαμβάνει επίσης κτιριακές εγκαταστάσεις 500 τ.μ., δεξαμενές 3,900 τ.μ. και σύστημα επεξεργασίας υγρών αποβλήτων 400 τ.μ., ενώ θα απασχολεί περισσότερα από 25 άτομα. Η εν λόγω επένδυση θα χρηματοδοτηθεί από τα κεφάλαια που αντλήθηκαν από την αύξηση του μετοχικού κεφαλαίου με καταβολή μετρητών που αποφασίστηκε από την Α' Επαναληπτική Έκτακτη Γενική Συνέλευση των μετόχων της 11/4/2007.

Την 26/11/2007 η ΝΗΡΕΥΣ Α.Ε. εξαγόρασε το 100% της εταιρείας «RED ANCHOR A.E.» η οποία δραστηριοποιείται στην ιχθυοκαλλιέργεια και διαθέτει εγκαταστάσεις πάχυνσης δυναμικότητας 750 τόνων καθώς και συσκευαστήριο στην περιοχή Αλιβερίου. Το συνολικό τίμημα ανήλθε σε 5.449.772 ευρώ, εκ του οποίου ποσό 2.949.772 ευρώ καταβλήθηκε άμεσα ενώ το υπόλοιπο του τιμήματος εκ 2.500.000 ευρώ πιστώθηκε και θα εξοφληθεί έως τις 15/10/2008. Τα απαραίτητα κεφάλαια προήλθαν από την αλλαγή χρήσης των αντληθέντων κεφαλαίων της αύξησης του μετοχικού κεφαλαίου με καταβολή μετρητών που πραγματοποιήθηκε στην χρήση 2007. Η εξαγορά αυτή θα ενισχύσει την παραγωγική δυναμικότητα του Ομίλου και θα συμβάλλει στην ολοκλήρωση ιχθυοκαλλιεργητικού κέντρου στη Νότια Εύβοια, με παράλληλη επίτευξη

οικονομικών κλίμακας, δεδομένου ότι στην περιοχή αυτή λειτουργούν ήδη μονάδες της ΝΗΡΕΥΣ Α.Ε. και της SEAFARM IONIAN Α.Ε.

Τον Δεκέμβριο του 2007 ολοκληρώθηκε η απόσχιση του κλάδου των ζαχαρωδών από τη ΝΗΡΕΥΣ Α.Ε. και η εισφορά αυτού στην 100% θυγατρική της εταιρεία ΜΑΡΑΝΤ FİNΑΝCΕ Α.Ε., η οποία είχε αποκτηθεί τον Σεπτέμβριο του 2007, έναντι τιμήματος 147.851,40 ευρώ, προκειμένου να εισφερθεί σε αυτήν ο κλάδος των ζαχαρωδών. Στην συνέχεια η ΜΑΡΑΝΤ FİNΑΝCΕ Α.Ε. πωλήθηκε στην εταιρεία ΡΟΡΗΣ ΚΑΙ ΒΑΝΗΣ Α.Ε. έναντι ποσού 7.600.000 ευρώ. Η πώληση του κλάδου των ζαχαρωδών αποφασίστηκε σε υλοποίηση του επιχειρηματικού σχεδίου της Εταιρείας, το οποίο προβλέπει την συγκέντρωση των δραστηριοτήτων της στον τομέα της ιχθυοκαλλιέργειας.

Τον Δεκέμβριο του 2007 ολοκληρώθηκαν οι εξής συγχωνεύσεις: α) η συγχώνευση δια απορρόφησης της εταιρείας ΑΛΦΑ ΖΩΟΤΡΟΦΕΣ ΛΟΚΡΙΔΑΣ Α.Β.Ε.Ε. από τη μητρική της εταιρεία «SEAFARM IONIAN Α.Ε.» και β) η συγχώνευση δια απορρόφησης της ΕΝΑΛΙΟΣ Α.Ε. από την μητρική της εταιρεία ΚΕΓΟ Α.Ε.

Στις 7/1/2008, η Έκτακτη Γενική Συνέλευση των μετόχων της ΝΗΡΕΥΣ ΑΕ. αποφάσισε την έκδοση κοινού ομολογιακού δανείου επί μέγιστου ποσού € 90 εκατ., σύμφωνα με τις διατάξεις του Ν.3156/03 ενώ ποσό € 25 εκατ. υφιστάμενων δανείων θα αναχρηματοδοτηθεί με ευνοϊκότερους όρους για δέκα έτη δυνάμει σχετικής συμβάσεως με την ΤΡΑΠΕΖΑ ΠΕΙΡΑΙΩΣ. Σε συνέχεια των αποφάσεων της Έκτακτης Γενικής Συνέλευσης, υπογράφηκε στις 28/1/2008 η σύμβαση για τη σύναψη ομολογιακού δανείου ύψους € 90 εκατ., με εκπροσώπους ομάδας τραπεζών, τροποποιώντας τα εμπράγματα βάρη. Το δάνειο είναι 7 ετούς διάρκειας με ετήσιο επιτόκιο euribor +1,4 βασικό. Διοργανωτές της έκδοσης του ομολογιακού δανείου είναι η «Εμπορική Τράπεζα της Ελλάδος», η «Τράπεζα ΕFG Eurobank Εργασίας Α.Ε.» και η «Τράπεζα Millenium Bank», ενώ συντονιστής διοργανωτής, πληρεξούσιος καταβολών και εκπρόσωπος ομολογιούχων είναι η Εμπορική Τράπεζα της Ελλάδος. Το δάνειο θα χρησιμοποιηθεί για την αναχρηματοδότηση υφιστάμενου δανεισμού της Εταιρείας αντίστοιχου ύψους, με ευνοϊκότερους όρους.

Στις 18/2/2008, η Έκτακτη Γενική Συνέλευση των μετόχων της ΝΗΡΕΥΣ ΑΕ. ενέκρινε την αγορά μέσω του Χ.Α. ιδίων μετοχών εντός χρονικού διαστήματος είκοσι τεσσάρων (24) μηνών, σύμφωνα με τις διατάξεις του άρθρου 16 του Κ.Ν. 2190/1920, μέχρι ποσοστού 5% του εκάστοτε καταβεβλημένου μετοχικού κεφαλαίου με κατώτατο όριο τιμής απόκτησης € 1,52 (τρέχουσα ονομαστική αξία) και ανώτατο όριο τα € 6 ανά μετοχή. Δυνάμει της προαναφερθείσας απόφασης της Έκτακτης Γενικής Συνέλευσης των Μετόχων της και της από 18/03/2008 απόφασης του Διοικητικού Συμβουλίου της, η ΝΗΡΕΥΣ Α.Ε. προέβη από την 14/04/2008 έως την 17/04/2008 σε αγορά 22.390 ιδίων μετοχών συνολικής αξίας € 47.270,70.

Στις 12/3/2008 η ΚΕΓΟ Α.Ε. προχώρησε σε πώληση του ποσοστού συμμετοχής της (26,1%) που είχε στην κυπριακή εταιρεία Vita Trace Nutrition Ltd, στους μετόχους της VTN, έναντι 445.950 ευρώ. Σημειώνεται ότι η πώληση κρίθηκε αναγκαία, διότι η συμμετοχή στην εν λόγω εταιρεία δεν εξυπηρετεί πλέον τους στρατηγικούς στόχους της ΚΕΓΟ Α.Ε., ενώ και το επίπεδο της μεταξύ τους συνεργασίας είχε καταστεί σχεδόν ανενεργό κατά την τελευταία περίοδο.

Μέσα στην περίοδο 1/1-30/9/2008, η εταιρεία “NIREUS INTERNATIONAL LTD“ προέβη σε αύξηση κεφαλαίου κατά € 2.190.000 (Μετοχικό Κεφάλαιο € 137.240 και Υπέρ το Άρτιο € 2.052.760) η οποία καλύφθηκε πλήρως από τη ΝΗΡΕΥΣ Α.Ε.

Μέσα στην περίοδο 1/1-30/9/2008, η εταιρεία ILKNAK SU URUNLERI SAN Ve TIC A.S. προέβη σε αύξηση του μετοχικού της κεφαλαίου κατά 2.449.860,47 YTL (1.285.000 €). Στην αύξηση αυτή δεν συμμετείχαν οι παλαιοί μέτοχοι αλλά η MIRAMAR PROJECTS CO LTD – UK. Κατά συνέπεια το άμεσο ποσοστό της «ΝΗΡΕΥΣ Α.Ε.» μειώθηκε από 3,096% σε 1,8824% και το έμμεσο από 45,3456% σε 28,3242%. Εξ' αιτίας όμως του γεγονότος ότι στην αύξηση συμμετείχε μόνο η εταιρεία του Ομίλου MIRAMAR PROJECTS CO LTD – UK το έμμεσο ποσοστό του Ομίλου στην ILKNAK SU URUNLERI SAN Ve TIC A.S. αυξήθηκε κατά 39,1968%. Σημειώνεται ότι το τελικό ποσοστό του Ομίλου στην ILKNAK A.S. ως αυτό έχει διαμορφωθεί στις 30/9/2008, έχει έως εξής: άμεσο 1,8824% και έμμεσο 67,521% (σύνολο 69,4033%).

Την 31/10/2008 ολοκληρώθηκε η συγχώνευση της ΝΗΡΕΥΣ Α.Ε. δια απορρόφησης της εταιρείας ΚΕΓΟ Α.Ε., με ημερομηνία ισολογισμού μετασηματισμού την 31/12/2007. Η συγχώνευση πραγματοποιήθηκε σύμφωνα με τις διατάξεις των άρθρων 68 και επόμενα του Κ.Ν. 2190/1920, σε συνδυασμό με τα άρθρα 1-5 του Ν. 2166/1993 και τους όρους και τις συμφωνίες που περιλαμβάνονται στο από 27/6/2008 Σχέδιο Σύμβασης Συγχώνευσης. Η συγχώνευση συνδυάστηκε με ένα επιπλέον εταιρικό μετασηματισμό. Συγκεκριμένα, ταυτόχρονα και εκ παραλλήλου μετά της προαναφερθείσας συγχώνευσης, τέθηκαν σε κίνηση οι διαδικασίες

απόσχισης από την KEGO A.E., εισφοράς προς, και αναδοχής από, την 100% θυγατρική της εταιρεία «KEGO AGRI A.E.», του κλάδου αγροκτηνοπτηνοτροφικών ειδών (εμπορικός κλάδος και κλάδος χοιροτροφίας), της KEGO A.E., σύμφωνα με τις διατάξεις των άρθρων 1 - 5 ν. 2166/1993, και με ημερομηνία λογιστικής κατάστασης του εισφερόμενου κλάδου την 31/12/2007. Η απόσχιση του κλάδου των αγροκτηνοπτηνοτροφικών ειδών της KEGO A.E. ολοκληρώθηκε την 1/10/2008. Ως εκ τούτου, μετά την ολοκλήρωση της συγχώνευσης δια απορρόφησης της KEGO A.E., ο Όμιλος ΝΗΡΕΥΣ εξακολουθεί να δραστηριοποιείται στους ίδιους τομείς δραστηριότητας, με την διαφορά ότι όλες οι δραστηριότητες τις οποίες παρείχε η KEGO A.E. παρέχονται πλέον απευθείας από τη ΝΗΡΕΥΣ Α.Ε. με εξαίρεση την δραστηριότητα του κλάδου της αγροκτηνοπτηνοτροφίας (εμπορία αγροκτηνοπτηνοτροφικών ειδών και χοιροτροφία), ο οποίος αποσχίστηκε από την KEGO A.E. και εισφέρθηκε στην 100% θυγατρική της KEGO AGRI A.E. η οποία μετά την ολοκλήρωση της συγχώνευσης κατέστη 100% θυγατρική της ΝΗΡΕΥΣ Α.Ε.

Το Διοικητικό Συμβούλιο της ΝΗΡΕΥΣ Α.Ε. στην συνεδρίασή του της 28/11/2008, αποφάσισε την έναρξη της διαδικασίας συγχώνευσης με απορρόφηση των 100% θυγατρικών της ΑΛΠΙΝΟ Α.Ε.Β.Ε., Α-SEA Α.Ε.Β.Ε. και RED ANCHOR Α.Ε. με ημερομηνία ισολογισμού μετασχηματισμού την 30/11/2008. Την 24/2/2009 η Συνέλευση των Ομολογιούχων Δανειστών ενέκρινε την προαναφερθείσα συγχώνευση.

### **3.4 Επισκόπηση Επιχειρηματικής Δραστηριότητας**

#### **3.4.1 Κυριότερες Δραστηριότητες – Αγορές Ομίλου ΝΗΡΕΥΣ Α.Ε.**

Η ΝΗΡΕΥΣ Α.Ε. και ο Όμιλος εταιρειών της δραστηριοποιείται στην Ελλάδα και στο εξωτερικό στους παρακάτω τομείς:

##### **I. Δραστηριότητα Γόνου & Ιχθυοκαλλιέργειας**

- Παραγωγή και εμπορία γόνου
- Παραγωγή και εμπορία νωπών ιχθύων
- Μεταποίηση και εμπορία αλιευμάτων
- Παραγωγή και εμπορία εξοπλισμού ιχθυοκαλλιέργειας

##### **II. Δραστηριότητα παραγωγής και εμπορίας ιχθυοτροφών**

III. Δραστηριότητα Αγροκτηνοπτηνοτροφίας. Στον εν λόγω τομέα ο Όμιλος άρχισε να δραστηριοποιείται από την χρήση 2007, μέσω της εταιρείας KEGO A.E., μετά την απόκτηση συμμετοχής στην εν λόγω εταιρεία. Στην χρήση 2008, ο κλάδος της αγροκτηνοπτηνοτροφίας (εμπορικός κλάδος και κλάδος χοιροτροφίας) αποσχίστηκε από την KEGO A.E. και εισφέρθηκε στην 100% θυγατρική της KEGO AGRI A.E. Επίσης, στην χρήση 2008, η ΝΗΡΕΥΣ Α.Ε. απορρόφησε την εταιρεία KEGO A.E.

Σημειώνεται ότι, μετά την ολοκλήρωση της συγχώνευσης δια απορρόφησης της KEGO A.E., ο Όμιλος ΝΗΡΕΥΣ εξακολουθεί να δραστηριοποιείται στους ίδιους τομείς δραστηριότητας, όπως αυτοί προαναφέρθηκαν, με την διαφορά ότι όλες οι δραστηριότητες τις οποίες παρείχε η KEGO A.E. παρέχονται πλέον απευθείας από τη ΝΗΡΕΥΣ Α.Ε. με εξαίρεση την δραστηριότητα του κλάδου της αγροκτηνοπτηνοτροφίας (εμπορία αγροκτηνοπτηνοτροφικών ειδών και χοιροτροφία), ο οποίος αποσχίστηκε από την KEGO A.E. και εισφέρθηκε στην 100% θυγατρική της KEGO AGRI A.E. η οποία μετά την ολοκλήρωση της συγχώνευσης κατέστη 100% θυγατρική της ΝΗΡΕΥΣ Α.Ε.

Επίσης, σημειώνεται ότι η ΝΗΡΕΥΣ Α.Ε. μέχρι την χρήση 2007 δραστηριοποιείτο και στην παραγωγή και εμπορία ζαχαρωδών. Στην χρήση 2007, ο κλάδος των ζαχαρωδών αποσχίστηκε από την ΝΗΡΕΥΣ Α.Ε. και εισφέρθηκε στην 100% θυγατρική της εταιρεία MARANT Α.Ε., η οποία εν συνεχεία πουλήθηκε στην εταιρεία ΒΑΝΗΣ- ΡΟΡΡΗΣ Α.Ε. ΕΠΕΝΔΥΣΕΩΝ. Η πώληση του κλάδου των ζαχαρωδών, εντάσσεται μέσα στα πλαίσια του επιχειρηματικού σχεδίου της ΝΗΡΕΥΣ Α.Ε. το οποίο προβλέπει την συγκέντρωση των δραστηριοτήτων της στον τομέα της ιχθυοκαλλιέργειας.

#### **I. Δραστηριότητα Γόνου και Ιχθυοκαλλιέργειας**

##### **α) Γόνος**

Ο γόνος, προέρχεται από τη γέννηση αυγών από ειδικά επιλεγμένους γεννήτορες. Κατά το μεγαλύτερο ποσοστό, αξιοποιείται από την ίδια την Εταιρεία η οποία τροφοδοτεί ιδιόκτητες μονάδες παραγωγής και πάχυνσης ψαριών, ενώ επίσης πωλείται και σε άλλες εταιρείες. Ο Όμιλος ΝΗΡΕΥΣ Α.Ε είναι ένας από τους μεγαλύτερους παραγωγός γόνου στα μεσογειακά είδη, Τσιπούρα και Λαβράκι, Μυτάκι, Φαγκρί, Λυθρίνι, κλπ. Επιλέγοντας τους κατάλληλους γεννήτορες, και χρησιμοποιώντας πολύ εξειδικευμένες μεθόδους παρακολούθησης και διατροφικού διαιτολογίου, παράγεται γόνος ο οποίος μόλις ξεπεράσει ένα συγκεκριμένο βάρος (συνήθως 1,5 – 2,5 gr), οδηγείται στους ιχθυοκλωβούς για πάχυνση.

Ο Όμιλος λειτουργεί επτά (7) ιχθυογεννητικούς σταθμούς στην Ελλάδα και έναν (1) στην Τουρκία και δύο χερσαίες μονάδες παραγωγής γόνου 10 gr (προπάχυνση) και συγκεκριμένα μία (1) μονάδα στην Ελλάδα (Θεσπρωτία) και μία στην Ισπανία. Τα τελευταία χρόνια έχει αναπτύξει έντονη εξαγωγική δραστηριότητα κυρίως προς την Τουρκία ενώ το δίκτυο πωλήσεων επεκτείνεται και στην ιβηρική χερσόνησο. Παράλληλα, στο πλαίσιο της βελτίωσης της ανταγωνιστικότητας του προϊόντος, η Εταιρεία συμμετέχει αλλά και χρηματοδοτεί από ίδια κεφαλαία, προγράμματα γενετικής επιλογής με σκοπό την αύξηση του ρυθμού ανάπτυξης του προϊόντος (γόνος), καθώς επίσης, επενδύει σε χερσαίες μονάδες για την παραγωγή γόνου 10gr.

Σημειώνεται ότι στην παραγωγή ή/και εμπορία γόνου δραστηριοποιούνται εκτός της ΝΗΡΕΥΣ Α.Ε. και οι ακόλουθες εταιρείες του Ομίλου της: SEAFARM IONIAN A.E., PREDOMAR S.L. και ILKNAK A.S. Στην παραγωγή ή/και εμπορία γόνου δραστηριοποιείται και η εταιρεία ΚΕΓΟ Α.Ε., η δραστηριότητα της οποίας εισφέρθηκε στην ΝΗΡΕΥΣ Α.Ε. μετά την συγχώνευση με απορρόφηση της ΚΕΓΟ Α.Ε. η οποία ολοκληρώθηκε στη χρήση 2008.

### **β) Νωπά Ιχθυηρά**

Τα νωπά ιχθυηρά που παράγονται, κυρίως τσιπούρα και λαβράκι, μόλις φθάσουν σε ένα συγκεκριμένο βάρος και μέγεθος, διατίθενται κατά το μεγαλύτερο μέρος τους, στην διεθνή αγορά. Τα νωπά ιχθυηρά, που αποτελούν και την κύρια δραστηριότητα της Εταιρείας, αφορούν κυρίως στην παραγωγή τσιπούρας και λαβρακιού, ενώ υπάρχουν και σε μικρότερο τონάζ, παραγωγές και από άλλα ευρύαλα ιχθυηρά, όπως μυτάκι, φαγκρί, καλκάνι, κ.λ.π.

Η ΝΗΡΕΥΣ Α.Ε. και οι λοιπές ενοποιούμενες εταιρείες του Ομίλου της διαχειρίζεται σήμερα 64 σταθμούς/μονάδες πάχυνσης (47 αυτόνομα και 17 μέσω συνεργασιών) στη γεωγραφική περιοχή από Δυτική και Στερεά Ελλάδα, ως την Εύβοια και τη Χίο, ενώ πρόσφατα επεκτάθηκε στην Τουρκία. Η γεωγραφική διασπορά των μονάδων αποτελεί στρατηγική επιλογή του Ομίλου, που διασφαλίζει έτσι την παραγωγή από διάφορους παράγοντες ρίσκου, όπως οι περιβαλλοντικές συνθήκες (κλίμα, ρύπανση, κ/λπ). Οι μονάδες πάχυνσης νωπών ιχθυηρών προωθούν τα προϊόντα τους σε 16 σύγχρονα συσκευαστήρια (9 της ΝΗΡΕΥΣ και των λοιπών ενοποιούμενων εταιρειών και 7 συνεργαζόμενα), και από εκεί πλέον η παραγωγή είναι έτοιμη προς πώληση.

Η ΝΗΡΕΥΣ Α.Ε. διαθέτει ένα οργανωμένο δίκτυο πωλήσεων στελεχωμένο με έμπειρους πωλητές εξειδικευμένους ανά κράτος. Στα κύρια κράτη ευθύνης, έχουν επιλεγεί έμπειρα στελέχη με σκοπό την περαιτέρω ανάπτυξη των αγορών και την καλύτερη εξυπηρέτηση των πελατών.

Οι παραγγελίες των πελατών συγκεντρώνονται από την Διεύθυνση Πωλήσεων στα κεντρικά γραφεία της Εταιρείας και ελέγχονται σε συνεργασία με το τμήμα Πιστωτικού Ελέγχου. Οι παραγγελίες οριστικοποιούνται και εν συνεχεία το τμήμα αλιεύσεων φροντίζει την εξαλίευση από τις ιχθυοπαραγωγικές μονάδες της Εταιρείας. Τα προϊόντα συγκεντρώνονται στο σύγχρονο διαμετακομιστικό κέντρο της Εταιρείας στην Πάτρα, όπου γίνεται και η οριστική προετοιμασία των παραγγελιών ανά πελάτη. Η διακίνηση των προϊόντων πραγματοποιείται με συνεργαζόμενες μεταφορικές εταιρείες οδικώς, ή αεροπορικώς. Η όλη διαδικασία ολοκληρώνεται με την επιβεβαίωση της ποιοτικής παραλαβής των προϊόντων από τον πελάτη.

Σημειώνεται ότι από τον Οκτώβριο του 2006, η ΝΗΡΕΥΣ Α.Ε. σε συνεργασία με την ΑΒ ΒΑΣΙΛΟΠΟΥΛΟΣ διαθέτει για πρώτη φορά στην Ελλάδα το επώνυμο ψάρι και συγκεκριμένα, τσιπούρα και λαβράκι τα οποία επιλέγει η ΑΒ ΒΑΣΙΛΟΠΟΥΛΟΣ, τα υπογράφει η ΝΗΡΕΥΣ Α.Ε. και διατίθενται από τα καταστήματα της ΑΒ ΒΑΣΙΛΟΠΟΥΛΟΣ σε όλη την Ελλάδα. Τα εν λόγω προϊόντα τα οποία ενσωματώνουν τα χαρακτηριστικά ενός προϊόντος ανώτατης ποιότητας και πλήρους μητρώου παραγωγής – ιχνηλασιμότητας, παρουσιάζουν υψηλότερα περιθώρια κέρδους σε σχέση με τα υπόλοιπα προϊόντα. Ειδικότερα, η Τσιπούρα και το Λαβράκι «Επιλογή ΑΒ» παρουσιάζουν τα εξής βασικά χαρακτηριστικά:

- Αλιεύονται κατά παραγγελία και διακινείται ταχύτατα μέσω των μεγάλων δικτύων διανομής, τα οποία τηρούν όλες τις απαραίτητες προδιαγραφές διατήρησης του προϊόντος,
- Εκτρέφονται σε ιχθυοφάρμες της ΝΗΡΕΥΣ Α.Ε., με όλες τις απαραίτητες και Πιστοποιημένες Διαδικασίες και Συστήματα Ασφαλείας Υγιεινής Τροφίμων που εφαρμόζει η Εταιρεία και με ιχθυοτροφές ΝΗΡΕΥΣ, από αγνά υλικά, χωρίς γενετικά τροποποιημένους οργανισμούς και υποπροϊόντα ζωικής προέλευσης,
- Διασφαλίζεται η πλήρης «ιχνηλασιμότητα» σε όλα τα στάδια παραγωγής, έως το τελικό προϊόν που φτάνει στον καταναλωτή
- Συσκευάζονται σε εγκαταστάσεις, πιστοποιημένες για την καταλληλότητά τους από την Ευρωπαϊκή Ένωση, στις οποίες τίθεται σε κάθε ψάρι ατομικά η «σφραγίδα» ποιότητας της Α.Β. ΒΑΣΙΛΟΠΟΥΛΟΣ και της ΝΗΡΕΥΣ.

Σημειώνεται ότι στην παραγωγή και εμπορία νωπών ιχθυηρών δραστηριοποιούνται εκτός της ΝΗΡΕΥΣ Α.Ε. και οι ακόλουθες εταιρείες του Ομίλου της: SEAFARM IONIAN A.E., RED ANCHOR A.E. και ILKNAK A.S.



Επίσης, στην παραγωγή και εμπορία νωπών ιχθυρών δραστηριοποιείται και η KEGO A.E., η οποία στην χρήση 2008 απορροφήθηκε από την ΝΗΡΕΥΣ Α.Ε.

### **Μεσογειακός Τόνος**

Η Εταιρεία μετέχει σε ανώνυμη εταιρεία με την επωνυμία BLUEFIN TUNA HELLAS A.E. με ποσοστό 25%, για την πάχυνση του λεγόμενου μεσογειακού (ερυθρού) τόνου (blue fin tuna), τον οποίο αλιεύει και οδηγεί από το Λιβυκό πέλαγος σε ειδικά διαμορφωμένες εγκαταστάσεις της στη Δ. Ελλάδα – Αστακός, αλλά και σε συνεργαζόμενες εγκαταστάσεις στην Κροατία, όπου και εκτρέφεται με ειδικές μεθόδους και διαίτολόγιο.

Μετά την πάροδο περίπου ενός εξαμήνου, διαθέτει το σύνολο της παραγωγής αυτής (που αποτελείται από ψάρια που το βάρος του καθενός κυμαίνεται από 50 κιλά και καμιά φορά μπορεί να ξεπεράσει και τα 300 κιλά), στην ιαπωνική αγορά. Σημειώνεται ότι το εν λόγω ψάρι, αποτελεί τη βάση για την παρασκευή του παραδοσιακού sushi, που καταναλώνεται κατά κόρον στην Ιαπωνία.

### **γ) Μεταποίηση και εμπορία αλιευμάτων**

Η μεταποίηση ιχθυρών είναι μια δραστηριότητα που περιλαμβάνει κυρίως την κατεργασία φρέσκων και κατεψυγμένων ψαριών, φιλέτου ιχθύων και απεντερωμένων ιχθύων. Η Εταιρεία διαθέτει δύο (2) σύγχρονες μονάδες μεταποίησης.

Σημειώνεται ότι στην μεταποίηση και εμπορία αλιευμάτων δραστηριοποιείται μόνο η ΝΗΡΕΥΣ Α.Ε.

### **δ) Παραγωγή και εμπορία εξοπλισμού ιχθυοκαλλιέργειας**

Ο Όμιλος κατασκευάζει με τη θυγατρική του ΠΡΩΤΕΥΣ Α.Ε., τελευταίας τεχνολογίας ιχθυοκλωβούς και δίχτυα καθώς και λοιπό εξοπλισμό, που χρησιμοποιούνται από τις εταιρείες του Ομίλου, ή πωλούνται σε τρίτους. Η Εταιρεία λοιπόν και κατ' επέκταση ο Όμιλος είναι σε σημαντικό βαθμό καθετοποιημένοι έχοντας ένα ευρύ αντικείμενο συναφών ή συμπληρωματικών μεταξύ τους δραστηριοτήτων.

## **II. Δραστηριότητα Ιχθυοτροφών**

Η παραγωγή ιχθυοτροφών αποτελεί επίσης μια σημαντική δραστηριότητα, και καλύπτει τις ανάγκες της Εταιρείας ενώ επίσης πωλείται και σε άλλες εταιρείες του κλάδου. Οι ιχθυοτροφές προορίζονται για τις μονάδες ιχθυοκαλλιέργειας, τόσο της εσωτερικής όσο και της εξωτερικής αγοράς. Ο κλάδος της ιχθυοκαλλιέργειας είναι ένας από τους δυναμικότερους κλάδους της ελληνικής οικονομίας. Ο ρυθμός ανάπτυξης του κλάδου στην Ελλάδα ήταν ραγδαίος ενώ και άλλες μεσογειακές χώρες ασχολούνται με την θαλασσοκαλλιέργεια ευρύαλων ψαριών -κυρίως τσιπούρα και λαβράκι - Ελλάδα, Ιταλία, Γαλλία, Ισπανία, Πορτογαλία, Κύπρος, Μάλτα, Τουρκία, Κροατία, Τυνησία, Μαρόκο, Κουβέιτ. Κύριος λόγος που συντελεί στην ανάπτυξη των ιχθυοκαλλιεργειών είναι ο συνδυασμός της υπεραλίευσης των ωκεανών με την αυξανόμενη ζήτηση αλιευμάτων λόγω της διεθνούς στροφής προς πιο υγιεινά προϊόντα διατροφής. Γίνεται συνεπώς αντιληπτή η σημαντική δυναμική της δραστηριότητας παραγωγής ιχθυοτροφών, ως πρώτης ύλης για την παραγωγή ιχθύων ακολουθώντας έτσι τη δυναμική του κλάδου της ιχθυοκαλλιέργειας.

Η Εταιρεία διαθέτει ένα υπεσύγχρονο εργοστάσιο παραγωγής ιχθυοτροφών στη ΒΙ.ΠΕ. Πατρών, δυναμικότητας 40.000 τόνων ετησίως, ενώ λόγω αυξημένων αναγκών αλλά και ζήτησης, χρησιμοποιεί ή και εμπορεύεται παραγωγές ιχθυοτροφών από τρίτους, τόσο για τις δικές της ανάγκες όσο και διαθέτοντάς της στο εμπόριο, σε άλλες εταιρείες ιχθυοκαλλιέργειας.

Τα προϊόντα της εταιρείας ΝΗΡΕΥΣ Α.Ε., είναι διάφορες σειρές ιχθυοτροφών που διακρίνονται κυρίως από την περιεκτικότητα τους σε πρωτεΐνη και λίπος. Η περιεκτικότητα αυτή περιγράφεται από δύο συντελεστές που ακολουθούν την περιγραφή της εκάστοτε σειράς π.χ. Blue Line (45/20) δηλαδή 45% πρωτεΐνη και 20% λίπος. Η κάθε σειρά προσφέρεται σε διάφορα μεγέθη κόκκου (σε mm) ανάλογα με τα είδη ψαριών για τα οποία προορίζεται.

Η Εταιρεία αναλαμβάνει την τροφοδοσία και των πλέον απομακρυσμένων μονάδων ιχθυοκαλλιέργειας περιλαμβάνοντας στις τιμές των προϊόντων της και το κόστος παράδοσης. Στο πλαίσιο αυτό, σήμερα εφοδιάζει μονάδες σε νησιά του Αιγαίου, στην Στερεά Ελλάδα, στον Κορινθιακό Κόλπο, στην Πελοπόννησο, στην Αιτωλοακαρνανία και στην Ήπειρο.

Η διοίκηση των πωλήσεων της δραστηριότητας ιχθυοτροφών, γίνεται από ομάδα εξειδικευμένων στελεχών που καλύπτουν τις θέσεις, Διεύθυνσης πωλήσεων τόσο στην Ελλάδα όσο και στο εξωτερικό, την τεχνική τους υποστήριξη καθώς και την παραγγελιοληψία και εφοδιαστική (logistics), που διαχειρίζεται τις παραγγελίες και συντονίζει τις παραδόσεις των εμπορευμάτων, είτε απευθείας στις μονάδες των πελατών είτε στις εγκαταστάσεις της Εταιρείας με βάση την συμφωνία με τον εκάστοτε πελάτη.

Περαιτέρω σημειώνεται ότι από το έτος 1999 η ΝΗΡΕΑΣ Α.Ε. λόγω της εγκατάστασης και εφαρμογής Συστημάτων Διαχείρισης Ποιότητας (ISO 9001:2000), έχει αναπτύξει σύστημα ιχνηλασιμότητας που καλύπτει τις απαιτήσεις της προαναφερόμενης νομοθεσίας. Μέσα από ένα συνδυασμό έντυπων και ηλεκτρονικών αρχείων εξασφαλίζεται ιχνηλασιμότητα των τελικών προϊόντων όσο αφορά τα σημεία διάθεσης τους αλλά και την εσωτερική διαδρομή που έχουν ακολουθήσει καθόλη την διάρκεια της διετούς εκτροφής τους. Συγκεκριμένες πληροφορίες που αναφέρονται στην σήμανση των προϊόντος όπως ο Σειριακός Αριθμός και ο Κωδικός Έγκρισης του Συσκευαστηρίου στο οποίο πραγματοποιήθηκε η συσκευασία του, επιτρέπουν πλήρη πρόσβαση σε όλες τις σημαντικές παραμέτρους παραγωγής. Χρησιμοποιώντας τα προαναφερόμενα στοιχεία δίνεται πλήρη εικόνα για τα προϊόντα οδηγούμενοι στην μονάδα εκτροφής από την οποία προέρχονται, στις ιχθυοτροφές που έχουν αναλωθεί, στις πιθανές θεραπευτικές αγωγές που έχουν εφαρμοστεί και τον Ιχθυογεννητικό Σταθμό που παρήγαγε τα συγκεκριμένα ιχθύδια καθώς και τις δεξαμενές γεννητόρων από τις οποίες προέρχονται αυτά. Σήμερα μεγάλο τμήμα των πληροφοριών διακίνησης των προϊόντων παρακολουθείται ηλεκτρονικά μέσω εφαρμογής «γραμμωτού κώδικα» (barcodes). Μέσω της ηλεκτρονικής καταγραφής είναι δυνατή η γρήγορη ανάκτηση της πληροφορίας που απαιτείται και η διάθεσή της στους πελάτες, στις διοικητικές αρχές αλλά και στα τμήματα της Εταιρείας για την αξιολόγηση και βελτίωση διαδικασιών.

Σημειώνεται ότι στην δραστηριότητα παραγωγής και εμπορίας ιχθυοτροφών δραστηριοποιείτο εκτός της ΝΗΡΕΥΣ Α.Ε. και η εταιρεία ΚΕΓΟ Α.Ε., η οποία στην τρέχουσα χρήση 2008, απορροφήθηκε από την ΝΗΡΕΥΣ Α.Ε.

### **III. Δραστηριότητα Αγροκτηνοπτηνοτροφείας**

Η δραστηριότητα της αγροκτηνοπτηνοτροφείας περιλαμβάνει την παραγωγή ισορροπιστών, προμιγμάτων, υψιθερμιδικών φυτικών πρώτων υλών, την εμπορία/διάθεση συμπληρωμάτων διατροφής παραγωγικών ζώων, τη διάθεση προϊόντων υψηλής ποιότητας στην ελληνική κτηνοτροφία και τη βιομηχανία ζωοτροφών καθώς επίσης και την παροχή, μέσω ειδικών επιστημόνων, συμβουλευτικών υπηρεσιών σε θέματα διατροφής, αναπαραγωγής, κτηνιατρικής και γενικής διαχείρισης μονάδων πτηνοτροφίας, χοιροτροφίας, μηρυκαστικών.

Πιο συγκεκριμένα, οι κύριες δραστηριότητες του κλάδου της αγροκτηνοπτηνοτροφίας έχουν ως εξής:

- Η παραγωγή βιταμινούχων προμιγμάτων και ισορροπιστών.
- Η διάθεση (εμπορία) προϊόντων υψηλής ποιότητας στην Ελληνική Κτηνοτροφία και στην Βιομηχανία Ζωοτροφών.
- Η παροχή τεχνογνωσίας στους παραπάνω κλάδους μέσω ειδικών επιστημόνων.
- Η διάθεση (εμπορία) συμπληρωμάτων διατροφής παραγωγικών ζώων
- Η διάθεση εξοπλισμού σταυλισμού και σίτισης στους κλάδους της χοιροτροφίας και πτηνοτροφίας
- Ο σχεδιασμός – ανοικοδόμηση και εξοπλισμός εργοστασίων ζωοτροφών
- Η παραγωγή χοίρων αναπαραγωγής στην ιδιόκτητη χοιροτροφική μονάδα της (Θέση Σωρού – Ν.Βοιωτίας)

Η δραστηριότητα της αγροκτηνοπτηνοτροφίας, μέχρι πρότινος ασκείτο από την εταιρεία ΚΕΓΟ Α.Ε. Όπως προαναφέρθηκε, με ισολογισμό μετασχηματισμού 31/12/2007 η ΚΕΓΟ Α.Ε. απορροφήθηκε στην χρήση 2008 από την μητρική ΝΗΡΕΥΣ Α.Ε. με παράλληλη απόσχιση του κλάδου αγροκτηνοπτηνοτροφικών ειδών (εμπορικός κλάδος και κλάδος χοιροτροφίας) τον οποίο αναδέχτηκε η 100% θυγατρική ΚΕΓΟ ΑΓΡΙ Α.Ε. Σημειώνεται, ειδικότερα, ότι ο κλάδος των αγροκτηνοπτηνοτροφικών ειδών ο οποίος αποσχίστηκε, περιλαμβάνει την εμπορία των αγροκτηνοπτηνοτροφικών ειδών και τον κλάδο της χοιροτροφίας. Όσον αφορά την παραγωγή των βιταμινούχων προμιγμάτων και ισορροπιστών, αυτή παρέμεινε στην ΚΕΓΟ Α.Ε. και συνακόλουθα μετά την ολοκλήρωση της συγχώνευσης, η εν λόγω δραστηριότητα ασκείται από την ΝΗΡΕΥΣ Α.Ε., για λογαριασμό όμως της ΚΕΓΟ ΑΓΡΙ Α.Ε.

Στους πίνακες που ακολουθούν παρουσιάζεται η διάκριση του κύκλου εργασιών του Ομίλου α) ανά τομέα δραστηριότητας και β) ανά γεωγραφικό τομέα για τις χρήσεις 2005-2007:

<b>ΑΝΑΛΥΣΗ ΠΩΛΗΣΕΩΝ ΑΝΑ ΕΠΙΧΕΙΡΗΜΑΤΙΚΟ ΤΟΜΕΑ ΔΡΑΣΤΗΡΙΟΤΗΤΑΣ (ποσά σε χιλ.)</b>					
<b>Τομέας Δραστηριότητας</b>	<b>2005</b>	<b>2006</b>	<b>2007</b>	<b>% μεταβ. 06-05</b>	<b>% μεταβ. 07-06</b>
Ιχθυοκαλλιέργεια	97.806,57	119.793,81	141.085,37	22,48%	17,77%
Ιχθυοτροφές	22.972,52	24.413,45	43.753,21	6,27%	79,22%
Τρόφιμα & Σακχαρώδη	12.170,20	11.589,69	8.300,21	-4,77%	-28,38%
Λοιπά - Pet Food	5.167,61	5.685,48	7.288,42	10,02%	28,19%
Κτηνοπτηνοτροφία	0,00	0,00	13.833,88	-	-
<b>Σύνολο</b>	<b>138.116,90</b>	<b>161.482,42</b>	<b>214.261,09</b>	<b>16,92%</b>	<b>32,68%</b>

*Πηγή: Δημοσιευμένες ενοποιημένες οικονομικές καταστάσεις της χρήσης 2007 (με συγκριτικά στοιχεία χρήσης 2006) και δημοσιευμένες ενοποιημένες οικονομικές καταστάσεις χρήσης 2006 (με συγκριτικά στοιχεία χρήσης 2005), οι οποίες συντάχθηκαν κατά ΔΠΧΠ και έχουν ελεγχθεί από Ορκωτό Ελεγκτή Λογιστή.*

<b>ΑΝΑΛΥΣΗ ΠΩΛΗΣΕΩΝ ΑΝΑ ΓΕΩΓΡΑΦΙΚΟ ΤΟΜΕΑ (ποσά σε χιλ.)</b>					
<b>Τομέας</b>	<b>2005</b>	<b>2006</b>	<b>2007</b>	<b>% μεταβ. 06-05</b>	<b>% μεταβ. 07-06</b>
Ελλάδα	58.593,54	58.517,93	97.333,41	-0,13%	66,33%
Ευρωζώνη	71.359,33	89.673,04	101.048,04	25,66%	12,68%
Λοιπές Χώρες	8.164,02	13.291,45	15.879,64	62,81%	19,47%
<b>Σύνολο</b>	<b>138.116,90</b>	<b>161.482,42</b>	<b>214.261,09</b>	<b>16,92%</b>	<b>32,68%</b>

*Πηγή: Δημοσιευμένες ενοποιημένες οικονομικές καταστάσεις της χρήσης 2007 (με συγκριτικά στοιχεία χρήσης 2006) και δημοσιευμένες ενοποιημένες οικονομικές καταστάσεις χρήσης 2006 (με συγκριτικά στοιχεία χρήσης 2005), οι οποίες συντάχθηκαν κατά ΔΠΧΠ και έχουν ελεγχθεί από Ορκωτό Ελεγκτή Λογιστή.*

Κατά δήλωση της ΝΗΡΕΥΣ Α.Ε., κατά την διάρκεια των χρήσεων 2005, 2006, 2007 και της περιόδου 1/1-30/9/2008 δεν υπήρξαν έκτακτοι παράγοντες οι οποίοι να επηρέασαν σημαντικά την δραστηριότητα του Ομίλου ΝΗΡΕΥΣ Α.Ε. Σημειώνεται πάντως ότι κατά τη διάρκεια της χρήσης 2008 παρουσιάστηκε σημαντική πτώση στην τιμή της τσιπούρας, οφειλόμενη στον αυξημένο όγκο παραγωγής σε Ελλάδα, Τουρκία και Ισπανία. Ο Όμιλος, προσπαθώντας να περιορίσει τις απώλειες από την πτώση της τιμής της τσιπούρας, περιόρισε τον όγκο των πωλήσεων του, οι οποίες κρίθηκαν μη συμφέρουσες, με αποτέλεσμα την κάμψη του κύκλου εργασιών.

### **3.4.2 Παραγόμενα Προϊόντα – Παραγωγική Διαδικασία**

Η ΝΗΡΕΥΣ Α.Ε. δραστηριοποιείται σήμερα στους επιχειρηματικούς κλάδους (Business Units) της Ιχθυοκαλλιέργειας, της παραγωγής και πώλησης Ιχθυοτροφών και της Αγροκτηνοπτηνοτροφίας.

Σημειώνεται ότι η ΝΗΡΕΥΣ Α.Ε. μέχρι την χρήση 2007 δραστηριοποιείτο και στην παραγωγή και εμπορία ζαχαρωδών προϊόντων τα οποία συγκεκριμένα χωρίζονταν στις ακόλουθες βασικές κατηγορίες: α. γλυκά κουταλιού, β. μαστίχα – βανίλια, γ. ζαχαρούχοι χυμοί, δ. λουκούμια και ε. τσίγλα. Ο κλάδος των ζαχαρωδών αποσχίστηκε από την ΝΗΡΕΥΣ Α.Ε. το 2007 και εισφέρθηκε στην 100% θυγατρική της εταιρεία ΜΑΡΑΝΤ Α.Ε., η οποία εν συνεχεία πωλήθηκε στην εταιρεία ΒΑΝΗΣ-ΡΟΡΡΗΣ Α.Ε. ΕΠΕΝΔΥΣΕΩΝ, όπως προαναφέρθηκε.

Κατά δήλωση του εκπροσώπου της Εταιρείας, δεν υφίστανται σημαντικοί παράγοντες, στους οποίους συμπεριλαμβάνονται ασυνήθη ή σποραδικά γεγονότα ή νέες εξελίξεις, που να επηρέασαν σημαντικά τα έσοδα εκμετάλλευσης του Ομίλου κατά τις εξεταζόμενες χρήσεις (2005-2007 και 9μηνο 2008) με εξαίρεση την πώληση του κλάδου των ζαχαρωδών προϊόντων μέσα στην χρήση 2007, όπως προαναφέρθηκε.

Επίσης, κατά δήλωση του εκπροσώπου της Εταιρείας, δεν υφίστανται παράγοντες διοικητικού, φορολογικού, νομισματικού ή πολιτικού χαρακτήρα που επηρέασαν ή ενδέχεται να επηρεάσαν σημαντικά, κατά τρόπο άμεσο ή έμμεσο, τις δραστηριότητες του εκδότη.

### **Α. Επιχειρηματικός Κλάδος Ιχθυοκαλλιέργειας**

Στον ευρύτερο χώρο των ιχθυοκαλλιεργειών επιχειρεί είτε σε εταιρική βάση είτε σε επίπεδο ομίλου μέσω των θυγατρικών της αλλά και μέσω συνεργασιών με τρίτους, διαθέτοντας μονάδες επεξεργασίας και παραγωγής στην Ελλάδα και στη Μεσόγειο, προσφέροντας προϊόντα και υπηρεσίες κορυφαίας ποιότητας, στην παραγωγή γόνου και ιχθύων, στη μεταποίηση αλιευμάτων και προμαγειρευμένων φαγητών και στην εμπορία-διάθεσή τους στην ελληνική και διεθνή αγορά.

Παράγει νωπά ιχθυυρά, κυρίως τσιπούρα και λαβράκι, μυτάκι, φαγκρί, καλκάνι, μεσογειακό τόνο, μεταποιημένα νωπά, παραγωγή γόνου-λαρβών, καθώς και τυποποιημένα εδέσματα (φιλέτα ψαριών, απεντερωμένα, κ.λπ).

Έτσι, σήμερα η ΝΗΡΕΥΣ Α.Ε. και οι ενοποιούμενες εταιρείες του Ομίλου της διαθέτουν αυτόνομα:

- Σαράνταεπτά (47) μονάδες πάχυνσης
- Δέκα (10) ιχθυογεννητικούς σταθμούς
- Εννέα (9) υπερσύγχρονα συσκευαστήρια
- Δύο (2) τμήματα έρευνας και ανάπτυξης (όχι κατ' ερμηνεία των Δ.Π.Χ.Π. – βλ. σχετικά κεφάλαιο 3.4.4).

Επιπρόσθετα, η ΝΗΡΕΥΣ και ο Όμιλός της διαχειρίζεται μέσω συνεργασιών 17 επιπλέον μονάδες πάχυνσης και 7 συσκευαστήρια.

Οι παρακάτω πίνακες παρουσιάζουν την παραγωγή και γεωγραφική διάρθρωση των μονάδων πάχυνσης και των ιχθυογεννητικών σταθμών της Εταιρείας και των ενοποιούμενων εταιρειών του Ομίλου τα έτη 2006, 2007 καθώς και όπως έχουν διαμορφωθεί το 2008:

Μονάδες Πάχυνσης	2006		2007		2008	
	Αρ. Μονάδων	Παραγωγική δυναμικότητα σε τόννους	Αρ. Μονάδων	Παραγωγική δυναμικότητα σε τόννους	Αρ. Μονάδων	Παραγωγική δυναμικότητα σε τόννους
Περιοχή						
Ηγουμενίτσα	4	1.650	5	2.670	5	2.700
Πρέβεζα	1	350	1	370	1	370
Αιτωλοακαρνανία	14	7.700	16	11.460	16	11.460
Φωκίδα	3	1.500	3	1.530	3	1.530
Β. Ευβοϊκός	6	2.500	7	3.700	7	3.400
Εύβοια	-	-	-	-	1	1.000
Ν. Ευβοϊκός	1	400	1	400	2	1.500
Φθιώτιδα	-	-	-	-	1	250
Αργολίδα	4	1.600	4	2.000	4	2.000
Χίος-Ονούσες	6	2.900	6	3.200	6	3.200
Τουρκία	1	1.000	1	1.000	1	1.000
<b>Σύνολο</b>	<b>40</b>	<b>19.600</b>	<b>44</b>	<b>26.330</b>	<b>47</b>	<b>28.410</b>

*Πηγή: Στοιχεία επεξεργασμένα από την Εταιρεία μη ελεγμένα από Ορκωτό Ελεγκτή Λογιστή.*

Ιχθυογεννητικοί Σταθμοί	2006		2007		2008	
	Αρ. Μονάδων	Παραγωγική δυναμικότητα σε τεμάχια	Αρ. Μονάδων	Παραγωγική δυναμικότητα σε τεμάχια	Αρ. Μονάδων	Παραγωγική δυναμικότητα σε τεμάχια
Περιοχή						
Αιτωλοακαρνανία	1	10.000.000	1	14.500.000	1	14.500.000
Φωκίδα	1	47.000.000	1	62.000.000	1	62.000.000
Εύβοια	2	70.000.000	2	88.000.000	3	91.000.000
Αργολίδα	1	7.000.000	1	8.000.000	1	8.000.000
Χίος	1	29.000.000	1	29.000.000	1	29.000.000
Ηγουμενίτσα	-	-	1	25.000.000	1	25.000.000
Τουρκία (ILKNAK)	1	10.000.000	1	16.000.000	1	20.000.000
Ισπανία	-	-	1	10.000.000	1	10.000.000
<b>Σύνολο</b>	<b>7</b>	<b>173.000.000</b>	<b>9</b>	<b>252.500.000</b>	<b>10</b>	<b>259.500.000</b>

*Πηγή: Στοιχεία επεξεργασμένα από την Εταιρεία μη ελεγμένα από Ορκωτό Ελεγκτή Λογιστή.*

Τα συσκευαστήρια του Ομίλου, 9 στον αριθμό όπως προαναφέρθηκε, γεωγραφικά κατανέμονται ως εξής: 2 συσκευαστήρια στην Αιτωλοακαρνανία, 1 στη Φωκίδα, 2 στον Ευβοϊκό (Βόρειο και Νότιο), 1 στην Αργολίδα, 1 στη Χίο, 1 στο Κορωπί και 1 στην Τουρκία.

Σύμφωνα με Δήλωση του εκπροσώπου της Εταιρείας, η επιχειρηματική δραστηριότητα της ιχθυοκαλλιέργειας δεν χαρακτηρίζεται από εποχικότητα.

Για κάθε στάδιο της παραγωγικής διαδικασίας έχει εγκατασταθεί σύστημα Ασφάλειας & Υγιεινής Τροφίμων το οποίο είναι πιστοποιημένο με το πρότυπο EN ISO 22000:2005. Στο Σύστημα Ασφάλειας & Υγιεινής Τροφίμων παρουσιάζονται τα διάφορα παραγωγικά στάδια, τα Κρίσιμα Σημεία Ελέγχου, τα Λειτουργικά προαπαιτούμενα προγράμματα ελέγχου καθώς και οι βασικές προϋποθέσεις για την επίτευξη της ασφάλειας των τροφίμων.

Το εφαρμοζόμενο Σύστημα Ασφάλειας & Υγιεινής Τροφίμων υποστηρίζεται από σειρά εργαστηριακών αναλύσεων για μικροβιολογικούς και φυσικοχημικούς παραμέτρους που υλοποιείται σε εσωτερικά εργαστήρια της εταιρείας (Κορωπί Αττικής) και σε συνεργαζόμενα εξωτερικά εργαστήρια. Οι προς έλεγχο παράμετροι καθορίζονται από τις απαιτήσεις της νομοθεσίας, από αξιολόγηση πιθανών κινδύνων που έχουν γίνει κατά την

ανάπτυξη του Συστήματος ασφάλειας & Υγιεινής Τροφίμων της εταιρείας αλλά και από την παρακολούθηση των τρεχουσών συνθηκών παραγωγής και πιθανών κινδύνων που εμφανίζονται. Σε ετήσια βάση καταρτίζεται πρόγραμμα εργαστηριακών αναλύσεων. Τα όρια των παραμέτρων καθορίζονται από διατάξεις της Ευρωπαϊκής και Εθνικής Νομοθεσίας ή από επιστημονική βιβλιογραφία σε περιπτώσεις απουσίας τους.

Συνοπτικά περιγράφεται το σύνολο των ελέγχων που πραγματοποιούνται ανά στάδιο παραγωγικής διαδικασίας.

#### **Εκτροφή**

Ποιότητα ιχθυοτροφών (Μακροσκοπικός έλεγχος & Εργαστηριακές Αναλύσεις).  
 Ποιότητα νερού εκτροφής (Μακροσκοπικός έλεγχος & Εργαστηριακές Αναλύσεις).  
 Ποιότητα Ιχθύων (Μακροσκοπικός έλεγχος & Εργαστηριακές Αναλύσεις).  
 Χρόνος αποδρομής από την τελευταία φαρμακευτική αγωγή.

#### **Συσκευασία**

Ποιότητα Ιχθύων (Μακροσκοπικός έλεγχος).  
 Ποιότητα νερού - πάγου (Εργαστηριακές Αναλύσεις).  
 Έλεγχος τήρησης κανόνων λειτουργίας (Επιθεώρηση)  
 Έλεγχος καθαριότητας (Μακροσκοπικός, Swabs, Εργαστηριακές αναλύσεις)  
 Θερμοκρασία ψαριών κατά την συσκευασία.

#### **Διακίνηση – Εμπορία Προϊόντων Ιχθυοκαλλιέργειας**

Ποιότητα Ιχθύων (Μακροσκοπικός έλεγχος & Εργαστηριακές Αναλύσεις).  
 Έλεγχος Καταλοίπων Αντιβιοτικών (Premi test)  
 Θερμοκρασία ψαριών κατά την παραλαβή  
 Οι έλεγχοι προϊόντων εμπορίας συνοδεύονται από επισκέψεις σε προμηθευτές και υπογραφή βεβαιώσεων για τις ακολουθούμενες πρακτικές.

#### **Επεξεργασία Αλιευμάτων**

Ποιότητα Ιχθύων (Μακροσκοπικός έλεγχος & Εργαστηριακές Αναλύσεις).  
 Έλεγχος τήρησης κανόνων λειτουργίας (Επιθεώρηση)  
 Έλεγχος Τήρησης Ιχνηλασιμότητας (Επιθεώρηση)  
 Θερμοκρασία ψαριών κατά την παραλαβή  
 Θερμοκρασία ψαριών κατά την επεξεργασία  
 Θερμοκρασία ψαριών κατά την κατάψυξη  
 Αποτελεσματική λειτουργία ανιχνευτή μετάλλων.

Η Εταιρεία έχει πιστοποιηθεί με το πρότυπο EN ISO 9001:2000 για το Σύστημα Διαχείρισης Ποιότητας που εφαρμόζει, με το πρότυπο EN ISO 22000:2005 για το Σύστημα Ασφάλειας & Υγιεινής Τροφίμων, με το πρότυπο EN ISO 14001:2004 για το εφαρμοζόμενο Σύστημα Περιβαλλοντικής Διαχείρισης ενώ πρόσφατα ολοκλήρωσε με επιτυχία την αξιολόγηση για πιστοποίηση με το πρότυπο BRC το οποίο αφορά την Ασφάλεια και Υγιεινή Τροφίμων καθώς και την τήρηση Ορθών Κανόνων Υγιεινής Πρακτικής και Βιομηχανικής Πρακτικής.

#### **Β. Επιχειρηματικός Κλάδος Ιχθυοτροφών**

Στον επιχειρηματικό κλάδο των Ιχθυοτροφών παραγόμενο προϊόν αποτελούν οι ιχθυοτροφές που προορίζονται για τις μονάδες Ιχθυοκαλλιέργειας τόσο της εσωτερικής όσο και της εξωτερικής αγοράς. Τα βασικά στοιχεία που συνθέτουν το προϊόν της ιχθυοτροφής αναφέρονται στον πίνακα που ακολουθεί:

A/A	Ιχθυοτροφική Σειρά	Κατηγορία Προϊόντων
	% Αναλογία Πρωτεΐνης%/ Λίπους	(Εκφρασμένη σε μεγέθη με βάση τη διάμετρο σε mm)
1	Blue Line 48/18 Hi Pro	1,6 – 2,5 – 3,5 – 5,0 – 6,5
2	Blue Line 48/20	1,6 – 2,5
3	Blue Line 45/20	3,0 – 5,0 – 6,5
4	Aqua Line 47/14	1,6 – 2,5 – 3,5 – 5,0 – 6,5
5	Green Line 45/22	1,6 – 2,5 – 3,5 – 5,0 – 6,5
6	Trout Line 45/20	1,6 – 2,5 – 3,5 – 5,0 – 6,5
7	Red Line 47/14	1,6 – 2,5 – 3,5 – 5,0 – 6,5
8	Trout Red45/20	1,6 – 2,5 – 3,5 – 5,0 – 6,5
9	MICROLINE 56/121	0,3 – 0,5 – 0,8 – 1,3 – 2,0

Προϊόντα αποτελούν οι διάφορες σειρές ιχθυοτροφών που διακρίνονται κυρίως από την περιεκτικότητα τους σε πρωτεΐνη και λίπος. Η περιεκτικότητα αυτή περιγράφεται από δύο συντελεστές που ακολουθούν την περιγραφή της εκάστοτε σειράς π.χ. Blue Line (45/20) δηλ 45% πρωτεΐνη και 20% λίπος. Η κάθε σειρά προσφέρεται σε διάφορα μεγέθη κόκκου (σε mm) ανάλογα με τα είδη ψαριών για τα οποία προορίζεται.

Οι πρώτες ύλες προσάγονται στο εργοστάσιο με οχήματα μεταφοράς ξηρού φορτίου ή με CONTAINER ή με βυτιοφόρα οχήματα μεταφοράς υγρών υλών, ζυγίζονται στη γεφυροπλάστιγγα του εργοστασίου, εκφορτώνονται και αποθηκεύονται σε ειδικά σιλό αποθήκευσης.

Από τους χώρους αποθήκευσης οι πρώτες ύλες διέρχονται από κατάλληλες διατάξεις (συγκροτήματα) μίξης, ομογενοποίησης, άλεσης και κοσκινίσματος με εκτελεστική εντολή λειτουργίας που δίνεται από το χειριστήριο (control room) και που περιέχει τη δοσομετρική και συνθετική συνταγή μείξης των συστατικών υλών. Στην συνέχεια το υπό διαμόρφωση προϊόν εισέρχεται στο συγκρότημα του ξηραντηρίου, στο οποίο γίνεται η διεργασία της ξήρανσης του προϊόντος. Εξερχόμενο το προϊόν του ξηραντηρίου, εισέρχεται στο συγκρότημα του ελαιωτή (fat coater) όπου το προϊόν ψεκάζεται εν θερμό με δοσομετρικά ελεγχόμενη ποσότητα ιχθυελαίου. Ακολουθώντας το προϊόν οδηγείται –μέσω καδοφόρων αναβατοριών- στα σιλό τελικού προϊόντος όπου και αποθηκεύεται.

Η εντολή για τη συσκευασία του προϊόντος δίνεται μέσω του χειριστηρίου και πραγματοποιείται μέσω των δύο συγκροτημάτων: α) μιας συσκευαστικής διάταξης ενσάκωσης του προϊόντος σε σάκους των 25 kg και β) μιας συσκευαστικής διάταξης ενσάκωσης του προϊόντος σε μεγάλους σάκους, γνωστοί και ως big-bag, χωρητικότητας 600 και 1.000 Kg. Οι σάκοι των 25 kg οδηγούνται σε διάταξη στοίβαξης των σάκων σε παλέτες των 50 τεμαχίων και μέσω της αυτόματης παλετοποιητικής διάταξης και ακολουθεί περιτύλιξη τόσο με πλευρικό φιλμ όσο και με φιλμ επικάλυψης. Εν συνεχεία το συσκευασμένο προϊόν σε παλέτες και σάκους τύπου big-bag, παραλαμβάνονται από ανυψωτικά οχήματα (κλάρκ) και αποθηκεύονται στους αποθηκευτικούς χώρους του εργοστασίου. Για τη φόρτωση των προϊόντων στα φορτηγά οχήματα, τα παλετοποιημένα προϊόντα και τα προϊόντα σε σάκους big-bag μεταφέρονται από τους χώρους αποθήκευσης στις ράμπες του εργοστασίου και εν συνεχεία φορτώνονται στα οχήματα. Η παραγωγική διαδικασία πραγματοποιείται σε κλειστές διατάξεις ώστε να εξασφαλίζεται υψηλή ποιότητα και υγιεινή του προϊόντος.

Με βάση το Σύστημα Διασφάλισης Ποιότητας που εφαρμόζεται στο εργοστάσιο EN ISO 9001:2000 η αγορά των Α΄ υλών καθώς και των υλικών συσκευασίας στηρίζεται και πραγματοποιείται σύμφωνα με τις καταγεγραμμένες προδιαγραφές, που πιστοποιούνται και επαληθεύονται μέσω των διαδικασιών ποιοτικού ελέγχου στο εργαστήριο του εργοστασίου. Προκειμένου για την παραγόμενη ιχθυοτροφή ακολουθούνται οι διαδικασίες, οι οδηγίες και τα έντυπα που αφορούν τον ποιοτικό έλεγχο του προϊόντος σύμφωνα πάντοτε με το Σύστημα Διασφάλισης Ποιότητας, και είναι συμβατά τόσο με τα προβλεπόμενα στην ελληνική νομοθεσία όσο και με τις ευρωπαϊκές διατάξεις.

Η διαδικασία του ποιοτικού ελέγχου πραγματοποιείται σε τρεις κύριες φάσεις. Η Α΄ φάση αποτελεί την δειγματοληψία και τον έλεγχο των Α΄ υλών. Αυτή διενεργείται είτε κατά την παραλαβή των Α΄ υλών στην εγκατάσταση παραγωγής, είτε για μεγάλες και κρίσιμες Α΄ ύλες (π.χ. ιχθυάλευρα, σόγια) στις αποθήκες του προμηθευτή. Για τις δεύτερες δεν γίνεται εισαγωγή στο εργοστάσιο πριν την έκδοση των αποτελεσμάτων ελέγχου. Η Β΄ φάση του ποιοτικού ελέγχου αποτελεί τους ελέγχους που πραγματοποιούνται κατά την διάρκεια της παραγωγικής διαδικασίας. Ανά συγκεκριμένο αριθμό παρτίδων λαμβάνεται δείγμα προϊόντος για τον έλεγχο της σύστασης και βασικών φυσικοχημικών χαρακτηριστικών. Τυχόν αποκλίσεις από όρια που έχουν τεθεί οδηγούν σε άμεσες διορθωτικές ενέργειες στην παραγωγική διαδικασία. Κατά την τελευταία φάση του ποιοτικού ελέγχου πραγματοποιούνται αναλύσεις σε τελικά προϊόντα για βασικές παραμέτρους που αφορούν την ποιότητα των προϊόντων. Για κάθε παραγόμενη παρτίδα υπάρχει δείγμα το οποίο κρατείται στην εγκατάσταση μέχρι την λήξη του προϊόντος (διάρκεια ζωής 6 μήνες). Οι εργαστηριακές αναλύσεις πραγματοποιούνται είτε στο εσωτερικό εργαστήριο της εγκατάστασης το οποίο είναι κατάλληλα εξοπλισμένο, είτε σε διαπιστευμένα εργαστήρια του εξωτερικού. Το τμήμα ποιοτικού ελέγχου στελεχώνεται από 3 επιστήμονες με σημαντική εμπειρία στο αντικείμενό τους.

Στον διάγραμμα που ακολουθεί παρουσιάζεται η διαδικασία παραγωγής ιχθυοτροφών:

## ΦΑΣΕΟΛΟΓΙΟ ΠΑΡΑΓΩΓΙΚΗΣ ΡΟΗΣ

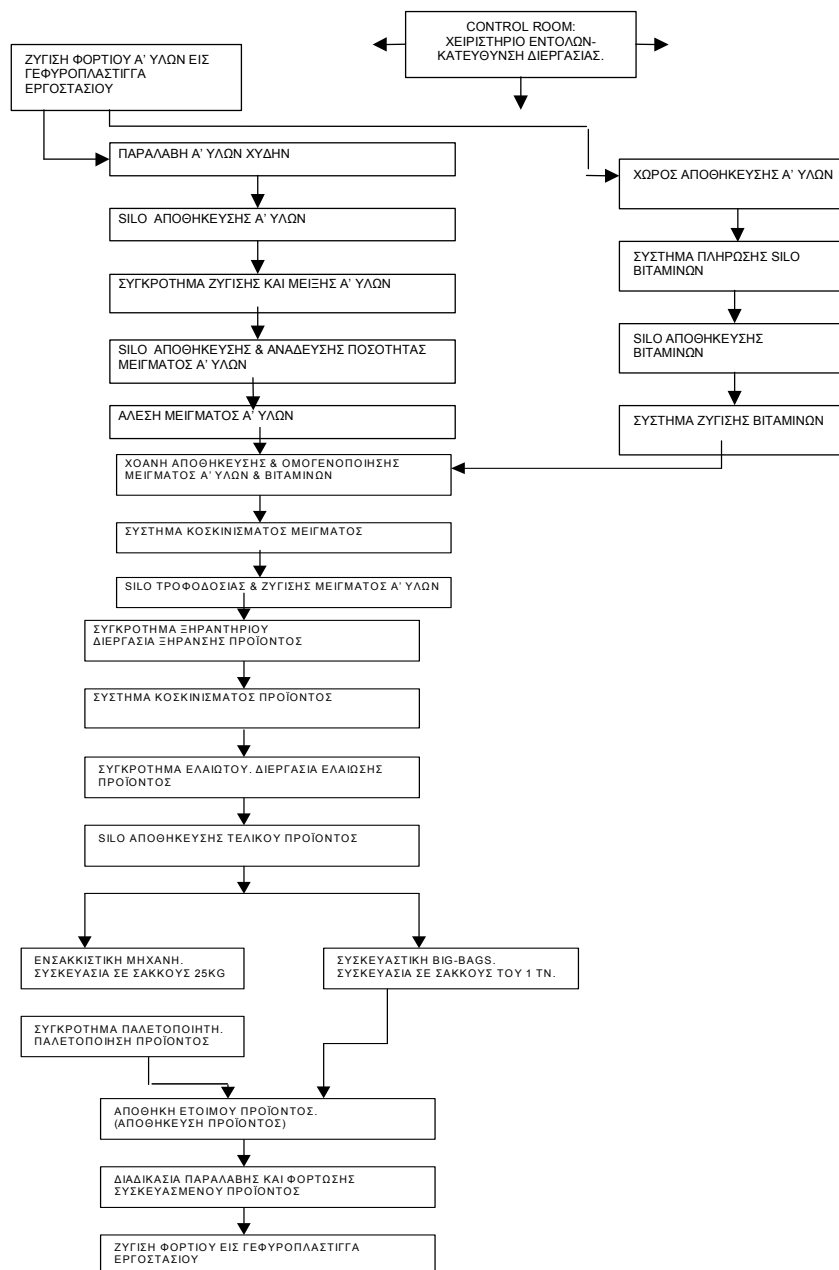

Στον ακόλουθο πίνακα παρουσιάζεται η παραγωγική δυναμικότητα για την ποσοτική παραγωγή ιχθυοτροφών για τη χρήση 2007:

Είδος	Παραγωγική Δυναμικότητα (τόνοι / έτος)	Παραγωγή (τόνοι)
Διάφορες Ιχθυοτροφικές Σειρές	80.000	78.725
<b>Σύνολο</b>	<b>80.000</b>	<b>78.725</b>

*Πηγή: Στοιχεία επεξεργασμένα από την Εταιρεία μη ελεγμένα από Ορκωτό Ελεγκτή Λογιστή.*

Σημειώνεται ότι μετά την απόκτηση συμμετοχής στην ΚΕΓΟ Α.Ε, ο Όμιλος διπλασίασε την παραγωγική του δυναμικότητα από 40.000 τόνους σε 80.000 τόνους ιχθυοτροφών / έτος. Επιπλέον, το 2007 παρήχθησαν σε εγκαταστάσεις τρίτων, 39.000 τόνοι ιχθυοτροφής δυνάμει σχετικών συμφωνιών.

Σημειώνεται ότι το σύνολο της παραγωγικής διαδικασίας της ΝΗΡΕΥΣ Α.Ε., που αφορά στις ιχθυοτροφές, είναι πλήρως αυτοματοποιημένο και ελέγχεται μέσω ηλεκτρονικού υπολογιστή από ειδικό θάλαμο (control

room) εντός του εργοστασίου, επιτελείται σε στεγασμένους χώρους με τις βασικές διατάξεις παραγωγής να είναι στεγανές. Επισημαίνεται επίσης ότι στο εργοστάσιο στη ΒΙ.ΠΕ. Πάτρας έχει εγκατασταθεί και εφαρμόζεται σύστημα ποιότητας EN ISO 9001: 2000 και έχει πιστοποιηθεί μέσω επιθεώρησης από τον οίκο TÜV AUSTRIA (αρ. πιστοποίησης 2010032000398/Δεκέμβριος 2006) για παραγωγή και εμπορία ιχθυοτροφών. Η ετήσια παραγωγική δυναμικότητα τόσο της ΝΗΡΕΥΣ Α.Ε. όσο και της ΚΕΓΟ Α.Ε. σε ιχθυοτροφές ανέρχεται σε 40.000 τόνους, με αποτέλεσμα η συνολική ετήσια παραγωγική δυναμικότητα του Ομίλου να ανέρχεται σε 80.000 τόνους.

Ειδικά για την ΚΕΓΟ Α.Ε. σημειώνεται ότι αυτή παρήγαγε ιχθυοτροφές με το εμπορικό σήμα ALMA (Γερμανία), καθώς και εξειδικευμένες τροφές ιχθυδίων (γόνου) για ιχθυογεννητικούς σταθμούς. Μετά την ολοκλήρωση της συγχώνευσης δια απορρόφησης της ΚΕΓΟ Α.Ε. από τη ΝΗΡΕΥΣ Α.Ε. στην χρήση 2008, τα εν λόγω προϊόντα εξακολουθούν να παράγονται στον εργοστασιακό συγκρότημα της ΚΕΓΟ Α.Ε., το οποίο, λόγω της συγχώνευσης, εισφέρθηκε στη ΝΗΡΕΥΣ Α.Ε. Το εν λόγω εργοστασιακό συγκρότημα, το οποίο βρίσκεται στην ΒΙ.ΠΕ της Νέας Αρτάκης στην Εύβοια (Παλιομανδριά), λειτουργεί πλήρως από τα τέλη του α' εξαμήνου 2000. Στις εγκαταστάσεις υπάρχει η δυνατότητα να παρασκευάζεται ένα ευρύ φάσμα Ιχθυοτροφών ενώ η ακολουθούμενη διαδικασία παραγωγής είναι η παρακάτω:

1ο στάδιο: Ποιοτικός έλεγχος πρώτων υλών.

2ο στάδιο: Κατάρτιση σιτηρεσιών με βάση τις ανάγκες των ζώων και τις αναλύσεις των πρώτων υλών.

3ο στάδιο: Λεπτόκοκκος άλεση και ανάμιξη των συστατικών.

4ο στάδιο: Ποιοτικός έλεγχος έτοιμου προϊόντος.

5ο στάδιο: Συσκευασία-αποθήκευση-προώθηση στους πελάτες.

Η επιχειρηματική δραστηριότητα στον κλάδο των ιχθυοτροφών εντατικοποιείται κατά τους καλοκαιρινούς μήνες μεταξύ Μαΐου και Οκτωβρίου. Η εντατικοποίηση αυτή πραγματοποιείται για να καλύψει την εποχική αλλαγή που παρατηρείται στις διατροφικές ανάγκες των ψαριών ιχθυοκαλλιέργειας. Κατά την περίοδο αυτή αυξάνονται οι διατροφικές ανάγκες των ψαριών εξαιτίας της αυξήσεως της θερμοκρασίας που σηματοδοτεί την αναπαραγωγική περιόδό τους. Επισημαίνεται ότι ο βαθμός απασχόλησης των παραγωγικών εγκαταστάσεων δεν επηρεάζεται από την εντατικοποίηση της δραστηριότητας που αντιστοιχεί στο ανωτέρω διάστημα Μαΐου - Οκτωβρίου. Για την αντιμετώπιση αυτής της εποχικότητας τροποποιείται κατάλληλα το πρόγραμμα εργασίας με την εισαγωγή και πέμπτης ομάδας εργασίας και μετατρέπεται από πενήνήμερο σε επταήμερο κυλιόμενο. Κάθε ομάδα εργασίας αποτελείται από 6 άτομα, η εισαγωγή δε της πέμπτης ομάδας εργασίας εξυπηρετεί την επίτευξη του κυλιόμενου προγράμματος εργασίας.

#### **Γ. Επιχειρηματικός Κλάδος Αγροκτηνοπτηνοτροφίας**

Στον εν λόγω επιχειρηματικό κλάδο, ο Όμιλος δραστηριοποιείται από την χρήση 2007, μέσω της εταιρείας ΚΕΓΟ Α.Ε., μετά την απόκτηση συμμετοχής στην εν λόγω εταιρεία. Στη συνέχεια, στη χρήση 2008, ο κλάδος της αγροκτηνοπτηνοτροφίας (εμπορικός κλάδος και κλάδος χοιροτροφίας) αποσχίστηκε από την ΚΕΓΟ Α.Ε. και εισφέρθηκε στην 100% θυγατρική της ΚΕΓΟ ΑΓΡΙ Α.Ε. Επίσης, στην χρήση 2008, η ΝΗΡΕΥΣ Α.Ε. απορρόφησε την εταιρεία ΚΕΓΟ Α.Ε.

Τα προϊόντα του κλάδου των αγροκτηνοπτηνοτροφίας τα οποία εμπορεύεται ή αντιπροσωπεύει ο Όμιλος ανήκουν στις παρακάτω κατηγορίες:

#### **Γενετικό Υλικό**

- Όρνιθες αναπαραγωγής (Cobb & Aviagen).
- Χοίροι αναπαραγωγής (Hermitage Pedigree Pigs Ltd., Ιρλανδίας).
- Αυγά εκκόλαψης.

#### **Μηχανολογικός Εξοπλισμός**

- Εργοστάσια ζωοτροφών (προμηθευτής: Amandus Kahl, Γερμανία).
- Μηχανήματα αυτόματης τροφοδοσίας μονάδων ζωικής παραγωγής (προμηθευτής: Roxell, Βελγίου).
- Συστήματα ηλεκτρονικής αναγνώρισης (προμηθευτής: NEDAP, Ολλανδίας).
- Εξοπλισμός εκκολαπτηρίων (JAMESWAY, ΗΠΑ)/ Συστήματα αυτόματων φωλιών (VENCOMATIC, Ολλανδία).
- Συστήματα εξαερισμού κτηνοτροφικών μονάδων της FANCOM Ολλανδίας και MUNTERS-EUROEMME Ιταλίας.

#### **Κτηνιατρικά Είδη**

- Απολυμαντικά (προμηθευτής: Dupont, ΗΠΑ).
- Κτηνιατρικά σκευάσματα που ανήκαν στην Pfizer και περιήλθαν στη δικαιοδοσία της ΚΕΓΟ.



- Κτηνιατρικά προϊόντα λοιπών εταιρειών.

#### **Διατροφικά Προϊόντα**

- Ισορροπιστές και Συμπληρώματα διατροφής ζώων.
- Υψηθερμιδικές φυτικές πρώτες ύλες.
- Φυράματα πρώιμου απογαλακτισμού χοιροτροφίας.
- Βιταμινούχα προμίγματα.
- Αμινοξέα.
- Αρωματικά ζωοτροφών.
- Φυσικοί Αυξητικοί Παράγοντες (Intervet).
- Κτηνοτροφικά γάλατα.
- Ένζυμα ζωοτροφών.
- Πρώτες ύλες και προσθετικά ζωοτροφών.
- Εξειδικευμένες τροφές ιχθυδίων (γόνου) για ιχθυογεννητικούς σταθμούς.

Επισημαίνεται ότι οι Ισορροπιστές, οι Υψηθερμιδικές φυτικές πρώτες ύλες, τα βιταμινούχα προμίγματα και τα Φυράματα πρώιμου απογαλακτισμού χοιροτροφίας που μέχρι το 2000 εισάγονταν ή παρασκευάζονταν σε εγκαταστάσεις τρίτων υπό την επίβλεψη της εταιρείας KEGO A.E., παράγονται πλέον σε ιδιόκτητες παραγωγικές εγκαταστάσεις στο εργοστασιακό συγκρότημά που είχε η KEGO A.E. (και το οποίο λόγω της συγχώνευσης εισφέρθηκε στη ΝΗΡΕΥΣ Α.Ε.) στην ΒΙ.ΠΕ. Νέας Αρτάκης, Ευβοίας (Παλιομανδριά), στο οποίο, όπως προαναφέρθηκε πραγματοποιείται και η παραγωγή των ιχθυοτροφών της KEGO A.E.

Στις εγκαταστάσεις αυτές η υπάρχει η δυνατότητα να παρασκευάζονται πέρα από τις ιχθυοτροφές, ένα ευρύ φάσμα προμιγμάτων, υψηλής περιεκτικότητας σε βιταμίνες και ανόργανα στοιχεία, καθώς και άλλων απαραίτητων θρεπτικών συστατικών, που απευθύνονται σε όλα τα είδη των παραγωγικών ζώων (χοίροι, κοτόπουλα, γαλακτοπαραγωγά και άλλα βοοειδή, πρόβατα). Οι εκτεταμένες δυνατότητες αποθήκευσης εξασφαλίζουν ότι το απαραίτητο, για μια τόσο σύνθετη δραστηριότητα, φάσμα πρώτων υλών μπορεί να περάσει από τον ποιοτικό έλεγχο της επιχείρησης και να αποθηκευτεί με ασφάλεια. Δύο νέες τεχνολογίας, υψηλών ταχυτήτων, αναμικτήρες εξασφαλίζουν την συνεχή και ακριβή ανάμιξη με ακριβείς δόσεις μικροστοιχείων (έως και μέρη στο εκατομμύριο).

Επισημαίνεται ότι το εν λόγω εργοστάσιο (της KEGO A.E.) έχει την δυνατότητα να κατασκευάζει οικολογικές υψηθερμιδικές φυτικές πρώτες ύλες, για χρήση στις τροφές όλων των ζώων, αποκλείοντας τη χρήση ζωικών λιπών, που θεωρούνται από τους κύριους παράγοντες επιβάρυνσης των ζωοτροφών με διοξίνες. Επίσης, η άλλη ομάδα προϊόντων που παράγεται είναι ειδικοί ισορροπιστές και συμπληρώματα απαραίτητα για όλα τα είδη των εκτρεφόμενων παραγωγικών ζώων.

Ένα πλήρως εξοπλισμένο χημείο βρίσκεται μέσα στον χώρο παραγωγής, υποστηρίζει και ολοκληρώνει την παραγωγική διαδικασία.

Η ακολουθούμενη διαδικασία παραγωγής είναι η ίδια με αυτή που προαναφέρθηκε για τις ιχθυοτροφές που παράγονται από το εργοστάσιο της KEGO A.E. και η ετήσια παραγωγική δυνατότητα του συγκροτήματος είναι 4.000 τόνοι ισορροπιστές.

#### **3.4.3 Δίκτυο Πωλήσεων και Διανομής**

Στον πίνακα που ακολουθεί παρουσιάζεται η γεωγραφική κατανομή του κύκλου εργασιών του Ομίλου για τις χρήσεις 2005-2007:

<b>ΑΝΑΛΥΣΗ ΠΩΛΗΣΕΩΝ ΑΝΑ ΓΕΩΓΡΑΦΙΚΟ ΤΟΜΕΑ (ποσά σε χιλ.)</b>					
<b>Τομέας</b>	<b>2005</b>	<b>2006</b>	<b>2007</b>	<b>% μεταβ. 06-05</b>	<b>% μεταβ. 07-06</b>
Ελλάδα	58.593,54	58.517,93	97.333,41	-0,13%	66,33%
Ευρωζώνη	71.359,33	89.673,04	101.048,04	25,66%	12,68%
Λοιπές Χώρες	8.164,02	13.291,45	15.879,64	62,81%	19,47%
<b>Σύνολο</b>	<b>138.116,90</b>	<b>161.482,42</b>	<b>214.261,09</b>	<b>16,92%</b>	<b>32,68%</b>

*Πηγή: Δημοσιευμένες ενοποιημένες οικονομικές καταστάσεις της χρήσης 2007 (με συγκριτικά στοιχεία χρήσης 2006) και δημοσιευμένες ενοποιημένες οικονομικές καταστάσεις χρήσης 2006 (με συγκριτικά στοιχεία χρήσης 2005), οι οποίες συντάχθηκαν κατά ΔΠΧΠ και έχουν ελεγχθεί από Ορκωτό Ελεγκτή Λογιστή.*

Οι λοιπές χώρες του παραπάνω πίνακα είναι χώρες εκτός Ε.Ε. και συγκεκριμένα, Αμερική, Καναδάς, Ιαπωνία, Αρμενία, Λίβανος, Νότια Αφρική, Ομάν, Εμιράτα, Αμπού Ντάμπι, Αίγυπτος, Κουβέιτ, Τουρκία.

### **Ιχθυοκαλλιέργεια**

Η ΝΗΡΕΥΣ ΙΧΘΥΟΚΑΛΛΙΕΡΓΕΙΕΣ Α.Ε. διαθέτει ένα οργανωμένο δίκτυο πωλήσεων στελεχωμένο με έμπειρους πωλητές εξειδικευμένους ανά κράτος. Στα κύρια κράτη ευθύνης, έχουν επιλεγεί έμπειρα στελέχη με σκοπό την περαιτέρω ανάπτυξη των αγορών και της καλύτερης εξυπηρέτησης των πελατών.

Οι παραγγελίες των πελατών συγκεντρώνονται από την Διεύθυνση Πωλήσεων στα κεντρικά γραφεία της Εταιρείας και επεξεργάζονται σε συνεργασία με το τμήμα Πιστωτικού Ελέγχου. Οι παραγγελίες οριστικοποιούνται και εν συνεχεία το τμήμα αλιεύσεων φροντίζει την εξαλίευση από τις ιχθυοπαραγωγικές μονάδες της Εταιρείας. Όλα τα προϊόντα συγκεντρώνονται στο σύγχρονο διαμετακομιστικό κέντρο της Εταιρείας στην Πάτρα, όπου γίνεται και η οριστική προετοιμασία των παραγγελιών ανά πελάτη. Η διακίνηση των προϊόντων πραγματοποιείται με συνεργαζόμενες μεταφορικές εταιρείες οδικώς ή αεροπορικώς. Η όλη διαδικασία ολοκληρώνεται με την επιβεβαίωση της ποιοτικής παραλαβής των προϊόντων από τον πελάτη.

### **Ιχθυοτροφές**

Η Εταιρεία δραστηριοποιείται κατά κύριο λόγο στην εγχώρια αγορά παραγωγής και εμπορίας ιχθυοτροφών. Όσον αφορά στην εμπορία –πώληση ιχθυοτροφών, η Εταιρεία αναλαμβάνει την τροφοδοσία και των πλέον απομακρυσμένων μονάδων ιχθυοκαλλιέργειας περιλαμβάνοντας στις τιμές των προϊόντων της και το κόστος παράδοσης. Στα πλαίσια αυτά, σήμερα εφοδιάζει μονάδες σε νησιά του Αιγαίου, στην Στερεά Ελλάδα, στον Κορινθιακό Κόλπο, στην Πελοπόννησο, στην Αιτωλοακαρνανία και στην Ήπειρο.

Η διοίκηση των πωλήσεων της δραστηριότητας ιχθυοτροφών, γίνεται από μια ομάδα τριών εξειδικευμένων στελεχών που καλύπτουν τις θέσεις:

- Διεύθυνση πωλήσεων, με ευθύνη τη διοίκηση των πωλήσεων και τον πιστωτικό έλεγχο τόσο στην Ελλάδα όσο και στο εξωτερικό.
- Τεχνική υποστήριξη πωλήσεων, με ευθύνη την τεχνική ενημέρωση και καθοδήγηση των πελατών.
- Παραγγελιοληγία και εφοδιαστική (logistics), που διαχειρίζεται τις παραγγελίες και συντονίζει τις παραδόσεις των εμπορευμάτων, είτε απευθείας στις μονάδες των πελατών είτε στις εγκαταστάσεις της εταιρείας με βάση την συμφωνία με τον εκάστοτε πελάτη.

### **3.4.4 Δραστηριότητες Έρευνας και Ανάπτυξης**

Στην ΝΗΡΕΥΣ Α.Ε. λειτουργούν δύο (2) τμήματα έρευνας και ανάπτυξης κατά ονομασία, και όχι κατ' ερμηνεία των Δ.Π.Χ.Π., διότι δεν πληρούνται όλα τα κριτήρια που ορίζονται. Τα όποια κόστη επιβάρυναν τα τμήματα έρευνας και ανάπτυξης για κάθε χρήση της περιόδου που καλύπτουν οι ιστορικές χρηματοοικονομικές πληροφορίες του παρόντος Ενημερωτικού Δελτίου, δαπανοποιήθηκαν. Κατά συνέπεια η έννοια του τμήματος R&D, όπου αναφέρεται στο παρόν Ενημερωτικό Δελτίο, απάδει από τις αρχές των Δ.Π.Χ.Π. και είναι μόνο κατ' ονομασία.

### **3.4.5 Άυλα Περιουσιακά Στοιχεία – Σήματα**

Η εταιρεία ΝΗΡΕΥΣ Α.Ε. έχει κατοχυρώσει τα κάτωθι σήματα:

#### **Στον επιχειρηματικό κλάδο της ιχθυοκαλλιέργειας μεταποιημένων ιχθυρών:**

- Το υπ' αριθμόν 102114 σήμα «ΝΗΡΕΥΣ» λεκτικού και απεικόνισης, το οποίο διακρίνει προϊόντα της κλάσης 29 (ψάρια, κρέατα κλπ). Το εν λόγω σήμα έγινε δεκτό με την υπ' αριθμόν 2881/1990 απόφαση ΔΕΣ, και έχει ανανεωθεί έως 7/12/2018.

- Το υπ' αριθμόν 108200 σήμα Thalassa λεκτικό, το οποίο διακρίνει προϊόντα των κλάσεων 5 (κτηνιατρικά σκευάσματα), 7 (εκκολαπτικές μηχανές) 29 (ψάρια, κρέατα κλπ), 31 (προϊόντα γεωργικά, καρποί νωποί και λαχανικά, θρεπτικές ουσίες για ζώα κλπ). Το εν λόγω σήμα έγινε δεκτό με την υπ' αριθμόν 2973/1992 απόφαση της ΔΕΣ, και έχει ανανεωθεί η προστασία του μέχρι και την 17/5/2019.

- Το υπ' αριθμόν 131974 σήμα «SELECTIONS by NIREUS» λεκτικού και απεικόνισης, το οποίο διακρίνει προϊόντα των κλάσεων 29 (ψάρια, κονσέρβες, σαλάτες εντός όξους κλπ), 30 (σάλτσες και καρυκεύματα) και 31 (προϊόντα γεωργικά, καρποί νωποί και λαχανικά, θρεπτικές ουσίες για ζώα κλπ). Το εν λόγω σήμα έγινε δεκτό με την υπ' αριθμόν 4289/1997 απόφαση της ΔΕΣ, και έχει ανανεωθεί έως την 9/9/2016.

- Το υπ' αριθμόν 131979 σήμα «FISHER KING» λεκτικό, το οποίο έγινε δεκτό με την υπ' αριθμόν 2378/1997 απόφαση της Διοικητικής Επιτροπής Σημάτων και διακρίνει προϊόντα των κλάσεων 29 (ψάρια, κονσέρβες, σαλάτες εντός όξους κλπ), 30 (σάλτσες και καρυκεύματα) και 31 (προϊόντα γεωργικά, καρποί νωποί και λαχανικά, θρεπτικές ουσίες για ζώα κλπ). Έχει ανανεωθεί η προστασία του έως την 9/9/2016.

- Το υπ' αριθμόν 143001 σήμα «NHPEAS Θαλασσινές Νοστιμιές» λεκτικού με έγχρωμη απεικόνιση, το οποίο έγινε δεκτό με την υπ' αριθμόν 3491/1999 απόφαση της Διοικητικής Επιτροπής Σημάτων και διακρίνει προϊόντα των κλάσεων 29 (ψάρια κονσέρβες, σαλάτες εντός όξους κλπ), 30 (σάλτσες και καρυκεύματα) και 31 (Προϊόντα γεωργικά, καρποί νωποί λαχανικά κλπ) ενώ ανανεώθηκε η προστασία του έως το έτος 2019.

- Το υπ' αριθμόν 143614 σήμα «THALASSA» λεκτικό με έγχρωμη απεικόνιση, το οποίο έγινε δεκτό με την υπ' αριθμόν 1737/2000 απόφαση της Διοικητικής Επιτροπής Σημάτων και διακρίνει προϊόντα των κλάσεων 29 (ψάρια κονσέρβες, σαλάτες εντός όξους κλπ), 30 (σάλτσες και καρυκεύματα) και 31 (Προϊόντα γεωργικά, καρποί νωποί λαχανικά κλπ) και ισχύει η προστασία του έως το έτος 2019.

- Το υπ' αριθμόν 185093 σήμα «NHPEYΣ Μεσογειακές Νοστιμιές» λεκτικό με έγχρωμη απεικόνιση, το οποίο έγινε δεκτό με την υπ' αριθμόν 10707/06 απόφαση της Διοικητικής Επιτροπής Σημάτων, και το οποίο διακρίνει προϊόντα των κλάσεων 29 (ψάρια, κονσέρβες κλπ), 30 (σάλτσες και καρυκεύματα κλπ), και 31 (γεωργικά προϊόντα, καρποί νωποί κλπ ) και ισχύει η προστασία του μέχρι την 11/5/2016.

- Το υπ' αριθμόν 185092 σήμα «NHPEYΣ Θαλασσινές Νοστιμιές» λεκτικό με έγχρωμη απεικόνιση, το οποίο έγινε δεκτό με την υπ' αριθμόν 10706/06 απόφαση της Διοικητικής Επιτροπής Σημάτων και το οποίο διακρίνει προϊόντα των κλάσεων 29 (ψάρια, κονσέρβες κλπ), 30 (σάλτσες και καρυκεύματα κλπ), και 31 (γεωργικά προϊόντα, καρποί νωποί κλπ ) και ισχύει η προστασία του μέχρι την 11/5/2016.

- Το υπ' αριθμ. 005120381 κοινοτικό σήμα «SEAFOOD DELICACIES» λεκτικό με έγχρωμη απεικόνιση, το οποίο διακρίνει προϊόντα το οποίο διακρίνει προϊόντα των κλάσεων 29 (ψάρια, κονσέρβες κλπ), 30 (σάλτσες και καρυκεύματα κλπ), και 31 (γεωργικά προϊόντα, καρποί νωποί κλπ ) και ισχύει η προστασία του μέχρι τις 18/5/2016.

- Το υπ' αριθμ. 005465679 κοινοτικό σήμα «MIRAMAR» λεκτικό με έγχρωμη απεικόνιση, το οποίο διακρίνει προϊόντα των κλάσεων 29 (ψάρια, κονσέρβες κλπ), και 31 (γεωργικά προϊόντα, καρποί νωποί κλπ ) και ισχύει η προστασία του μέχρι τις 14/11/2016.

- Το υπ' αριθμόν 170862 σήμα «ΔΕΚΑΤΙΑΝΟ» λεκτικό, το οποίο διακρίνει προϊόντα των κλάσεων 29 (ψάρια, κονσέρβες κλπ), 30 (σάλτσες και καρυκεύματα κλπ). Το εν λόγω σήμα έγινε δεκτό με την υπ' αριθμ. 9865/04 απόφαση της ΔΕΣ και ισχύει η προστασία του μέχρι την 18/11/2013.

- Το υπ' αριθμόν 171235 σήμα «CHOCO SOFT» λεκτικό, το οποίο διακρίνει προϊόντα των κλάσεων 29 (ψάρια, κονσέρβες κλπ), 30 (σάλτσες και καρυκεύματα κλπ). Το εν λόγω σήμα έγινε δεκτό με την υπ' αριθμ. 9775/04 απόφαση της ΔΕΣ και ισχύει η προστασία του μέχρι την 5/12/2013.

#### **Στον επιχειρηματικό κλάδο των Ιχθυοτροφών:**

- Το υπ' αρ. 149144 σήματος «Feedus» (λεκτικό, απεικόνιση, με ορισμένη έγχρωμη σύνθεση), στην κλάση 31 (θρεπτικές ουσίες για ζώα κλπ), το οποίο έγινε δεκτό με την υπ' αριθμ. 9318/2000 απόφαση της Διοικητικής Επιτροπής Σημάτων και ισχύει η προστασία του μέχρι την 3/3/2010.

Ο Εκδότης έχει εδραιώσει ισχυρά σήματα όπως το NHPEYΣ κυρίως για την δραστηριότητα της ιχθυοκαλλιέργειας, το FEEDUS για την δραστηριότητα των ιχθυοτροφών τα οποία είναι έντονα συνυφασμένα με την επιχειρηματική παρουσία και τα προϊόντα του Ομίλου στην Ελλάδα και στο εξωτερικό.

Ακολουθώς παρουσιάζονται τα σήματα που είχε κατοχυρώσει η εταιρεία KEGO A.E., η οποία απορροφήθηκε από την NHPEYΣ A.E. στην χρήση 2008, και συνεπεία αυτής της συγχώνευσης, τα παρακάτω σήματα περιήλθαν στην κυριότητα της NHPEYΣ A.E.:

- Το υπ' αριθμόν 163021 σήμα «Neo-Terra Premix» (λεκτικό- με ορισμένη έγχρωμη σύνθεση), για προϊόντα και υπηρεσίες της κλάσης 5, το οποίο έγινε δεκτό με την υπ' αριθμόν 6508/2003 απόφαση της Διοικητικής Επιτροπής Σημάτων.

- Το υπ' αριθμόν 163022 σήμα «TM 100 Premix» (λεκτικό- με ορισμένη έγχρωμη σύνθεση), για προϊόντα και υπηρεσίες της κλάσης 5, το οποίο έγινε δεκτό με την υπ' αριθμόν 6509/2003 απόφαση της Διοικητικής Επιτροπής Σημάτων.

- Το υπ' αριθμόν 184547 σήμα «ANTI STRESS V» (λεκτικό- με ορισμένη έγχρωμη σύνθεση), για προϊόντα και υπηρεσίες της κλάσης 5, το οποίο έγινε δεκτό με την υπ' αριθμόν 9883/2006 απόφαση της Διοικητικής Επιτροπής Σημάτων και ισχύει η προστασία του μέχρι την 6/4/2016.

- Το υπ' αριθμόν 105081 σήμα «Alma» (λεκτικό) για προϊόντα της κλάσης 31, το οποίο έγινε δεκτό με την υπ' αριθμ. 7128/93 απόφαση της Διοικητικής Επιτροπής Σημάτων και μεταβιβάστηκε στην ΚΕΓΟ από την εταιρεία ALMAPHARM CHRISTIAN F.A. VOTZENHARDT GMBH + CO δυνάμει του από 3/8/1998 ιδιωτικού συμφωνητικού, μεταβίβαση η οποία σημειώθηκε στα βιβλία που τηρούνται στην Υπηρεσία Σημάτων του Υπουργείου Εμπορίου. Η προστασία του σήματος ανανεώθηκε για νέα δεκαετία από 16/7/2001.

- Το υπ' αριθμόν 184548 σήμα «KEGO A.E.» (λεκτικό- με ορισμένη έγχρωμη σύνθεση), για προϊόντα και υπηρεσίες των κλάσεων 5, 7, 9, 11 και 31, το οποίο έγινε δεκτό με την υπ' αριθμόν 9884/2006 απόφαση της Διοικητικής Επιτροπής Σημάτων. Έχει ασκηθεί τριτανακοπή η οποία εκδικάστηκε τον Μάρτιο του έτους 2008 και αναμένεται η έκδοση απόφασης. Με την υπ' αριθμόν 5194/08 απόφαση απορρίπτεται η ανακοπή και το σήμα γίνεται δεκτό και ισχύει η προστασία του μέχρι την 6/4/2016.

Ακολούθως παρουσιάζονται τα σήματα που έχουν κατοχυρώσει λοιπές εταιρείες του Ομίλου ΝΗΡΕΥΣ:

- Το υπ' αριθμόν 107844 σήμα «ALPINO» λεκτικό με απεικόνιση, το οποίο διακρίνει προϊόντα των κλάσεων 29 και το οποίο έγινε δεκτό με την υπ' αριθμ. 3003/92 απόφασης της Διοικητικής επιτροπής Σημάτων και ισχύει η προστασία του μέχρι την 20/4/2010.

- Το υπ' αριθμόν 153172 σήμα «ΑΛΠΙΝΟ ΑΠΟ ΤΟ 1960» λεκτικό, το οποίο διακρίνει προϊόντα των κλάσεων 29 (ψάρια, κονσέρβες κλπ), 30 (σάλτσες και καρυκεύματα κλπ). Το εν λόγω σήμα έγινε δεκτό με την υπ' αριθμ. 6702/01 απόφαση της ΔΕΣ και ισχύει η προστασία του μέχρι την 19/10/2010.

- Το υπ' αριθμόν 153173 σήμα «ALPINO SINCE 1960» λεκτικό, το οποίο διακρίνει προϊόντα των κλάσεων 29 (ψάρια, κονσέρβες κλπ), 30 (σάλτσες και καρυκεύματα κλπ). Το εν λόγω σήμα έγινε δεκτό με την υπ' αριθμ. 6703/01 απόφαση της ΔΕΣ και ισχύει η προστασία του μέχρι την 19/10/2010.

- Το υπ' αριθμόν 167276 σήμα «ΠΡΩΤΕΥΣ ΕΞΟΠΛΙΣΜΟΙ ΑΕΒΕ» λεκτικό με απεικόνιση, το οποίο διακρίνει προϊόντα των κλάσεων 22 (σχοινιά, μεριθμοί, δίκτυα κλπ), 37 (κατασκευές, επισκευές υπηρεσίες εγκατάστασης) 42 (επιστημονικές και τεχνολογικές υπηρεσίες κλπ). Το εν λόγω σήμα έγινε δεκτό με την υπ' αριθμ. 6566/04 απόφαση της ΔΕΣ και ισχύει η προστασία του μέχρι την 1/4/2013.

#### **3.4.6 Άδειες Λειτουργίας**

##### **Άδειες Λειτουργίας της ΝΗΡΕΥΣ Α.Ε. - Πιστοποιητικά**

Η ΝΗΡΕΥΣ ΙΧΘΥΟΚΑΛΛΙΕΡΓΕΙΕΣ Α.Ε. και ο Όμιλός της έχουν στην κατοχή της τις κάτωθι άδειες ανά κλάδο δραστηριότητας:

## A. Δραστηριότητα Ιχθυοκαλλιέργειας:

Α/Α	Μονάδες ανά κατηγορία και Περιοχή	Αρ. Αδείας Λειτ.	Δυναμικότητα		
			Λ/Τ *	Ν. Είδη	Σύνολο
<b>A. ΜΟΝΑΔΕΣ ΠΑΧΥΝΣΗΣ</b>					
<b>I. Μονάδες Πάχυνσης Χίου</b>					
A.1	Θαλάσσιος χώρος 15 στρ. + 22,5 στρ. (Ροδόσι) Δήμου Καρδαμύλλων Χίου	2660/25-12-2006	510		510
A.2	Θαλάσσιος χώρος 10 στρ. Παλαιόπυργος Δήμου Καρδαμύλλων Χίου	322/29-10-2001	150		150
A.3	Θαλάσσιος χώρος 20 + 30 στρ. Όρμος Κολοκυθιά Δήμου Ομηρούπολης Χίου	2684/15-11-2006	325		325
A.4	Θαλάσσιος χώρος 20 + 20 στρ. Βάτος Δήμου Οινουσσών Χίου	2681/15-12-2006	460		460
A.5	Θαλάσσιος χώρος 20 στρ. Παναγιάς Δήμου Οινουσσών Χίου	2683/15-12-2006	230		230
A.6	Θαλάσσιος χώρος 25 στρ. Γαβάθι Δήμου Οινουσσών Χίου	2681/15-12-2006		270	270
<b>II. Μονάδες Πάχυνσης Κεφαλληνίας - Ιθάκης</b>					
A.7	Θαλάσσιος χώρος 86 στρ. Ποντικός Αστακού Δήμου Ιθάκης	553/18-09-98	700		700
A.8	Θαλάσσιος χώρος 10 στρ. Δρακονέρα Όρμου Φράχτη Δήμου Ιθάκης	9418/21-7-2005	150		150
A.9	Θαλάσσιος χώρος 40 στρ. Δρακονέρα Όρμου Μόλου Δήμου Ιθάκης	6685/20-5-2004		390	390
A.10	Θαλάσσιος χώρος 40 στρ. Προβάτι Δήμου Ιθάκης	3475/30-3-05	470	230	700
A.11	Θαλάσσιος χώρος 40 στρ. Προβάτι Δήμου Ιθάκης				
A.12	Θαλάσσιος χώρος 40 στρ. Καρλονήσι Δήμου Ιθάκης	υπό έκδοση		390	390
A.13	Θαλάσσιος χώρος 80 στρ. όρμος Χαλίκι - Ν. Πεταλά Δήμου Πηλαρέων	9693/14-7-2006	710		710
<b>III. Μονάδες Πάχυνσης Φωκίδας</b>					
A.14	Θαλάσσιος χώρος 12 στρ. Σκίνοβα Άγιος Νικόλαος Φωκίδας	5989/10-11-2003	160		160
A.15	Θαλάσσιος χώρος 25 στρ. Βαθιά Λούζα Φωκίδας	573/02-02-07	270		270
A.16	Θαλάσσιος χώρος 15 στρ. Όρμος Ξυδιά Φωκίδας	574/02-02-07	190		190
<b>IV. Μονάδες πάχυνσης Ευβοίας</b>					
A.17	Θαλάσσιος χώρος 10 στρ. Ροδάς Αιδηψού	3206/07-07-2006	150		150
A.18	Θαλάσσιος χώρος 15 στρ. Αναμόμυλος Αιδηψού	3204/07-07-2006	190		190
A.19	Θαλάσσιος χώρος 25 στρ. Αναμόμυλος Αιδηψού	3205/07-07-2006		270	270
A.20	Θαλάσσιος χώρος 30 στρ. Κρυφό Λιμάνι Αιδηψού	3207/07-07-2006	150	160	310
A.21	Θαλάσσιος χώρος 20 στρ. Σκουπίδια Αιδηψού	3648/23-08-2007	150	80	230
<b>V. Μονάδες Πάχυνσης Θεσπρωτίας</b>					
A.22	Θαλάσσιος χώρος 20 στρ. Σταυρό Κάτω Αετού Σαγιάδας	4447/19-10-2007		230	230
A.23	Θαλάσσιος χώρος 20,4 στρ. Σταυρό Κάτω Αετού Σαγιάδας	10042/416/-12-2-2008		230	230
A.24	Θαλάσσιος χώρος 20 στρ. Ακρωτήρι Παγανιά Σαγιάδα	154/31-01-2006		230	230
A.25	Θαλάσσιος χώρος 20 στρ. Ακρωτήρι Παγανιά Σαγιάδα	4448/19-10-2007		230	230
<b>VI. Μονάδες Πάχυνσης Λευκάδος</b>					
A.26	Θαλάσσιος χώρος 20 στρ. Βαθειά Βάλη Δήμου Κεκροπίας	17761/969/13-3-2008	230		230
<b>B. Ιχθυογεννητικοί Σταθμοί Ανά Νομό</b>					
<b>I. Ιχθυογεννητικοί Χίου</b>					
B.1	Ιχθυογεννητικός Σταθμός Καρδάμυλα Χίου	2152/26-9-2005	8.000.000	7.000.000	15.000.000
<b>II. Ιχθυογεννητικοί Ευβοίας</b>					
B.2	Ιχθυογεννητικός Σταθμός Καστέλλας Ευβοίας	1347/5-10-00	7.000.000	7.000.000	14.000.000
B.3	Ιχθυογεννητικός Σταθμός Κανατάδικων Ιστιαίας	18249/4735/8-1-2008	8.000.000		8.000.000
<b>III. Ιχθυογεννητικοί Φωκίδας</b>					
B.4	Ιχθυογεννητικός Σταθμός Χίλιαδου Ναυπάκτου	1149/03-03-03	20.000.000	10.000.000	30.000.000
<b>Γ. Προπάχυνσης</b>					
<b>I. Προπάχυνση Θεσπρωτίας</b>					
Γ.1	Προπάχυνση Ηγουμενίσσας Θεσπρωτία	55/26-01-07	20000000		20000000
<b>Δ. Συσκευαστήρια</b>					
<b>I. Συσκευαστήριο Χίου</b>					
Δ.1	Συσκευαστήριο Λαγκάδας Χίου Μύτη Καρύδα	Φ141/8/260/13-3-04			1500τ/έτος
<b>II. Συσκευαστήριο Αιτ/νίας</b>					
Δ.2	Συσκευαστήριο Κάστρο Αστακού Αιτ/νίας	192/9-3-1998			1500τ/έτος
<b>III. Συσκευαστήριο Φωκίδας</b>					
Δ.3	Συσκευαστήριο θέσι Ξυδιάς	209/07-02-2007			1500τ/έτος
<b>IV. Συσκευαστήριο - Μεταποιητήριο Αττικής</b>					
Δ.4	Συσκευαστήριο - Μεταποιητήριο Κορωπίου	2491/2-5-2007			3180τ/έτος τελικό

Λ /Γ: Λαυράκι και Τσιπούρα σε τόνους και τεμάχια αντιστοίχως

Η ΝΗΡΕΥΣ Α.Ε. έχει πιστοποιηθεί με τα ακόλουθα πρότυπα για την δραστηριότητα της ιχθυοκαλλιέργειας:

ΤΙΤΛΟΣ	ΗΜ. ΕΚΔΟΣΗΣ	ΑΡΙΘΜ. ΠΙΣΤΟΠΟΙΗΤΙΚΟΥ	ΙΣΧΥΕΙ ΕΩΣ
Εγκατάσταση και Εφαρμογή Συστήματος Περιβαλλοντικής Διαχείρισης, για την Παραγωγή και Εμπορία, Ιχθυδίων, Νωπών και Επεξεργασμένων Προϊόντων Ιχθυοκαλλιέργειας κατά EN ISO 14000:2004	28.02.2008 <sup>(1)</sup>	0406006	19.07.2009
Εγκατάσταση και Εφαρμογή Συστήματος Διαχείρισης Ποιότητας, για την Παραγωγή & Εμπορία Ιχθυδίων, Νωπών και Επεξεργασμένων Προϊόντων Ιχθυοκαλλιέργειας κατά EN ISO 9001:2000	25/9/2007	20 100 4200 0522	28.06.2010
Εγκατάσταση και Εφαρμογή Συστήματος για την Ασφάλεια των Τροφίμων, για την Παραγωγή και Εμπορία Ιχθυδίων, Νωπών και Επεξεργασμένων Προϊόντων Ιχθυοκαλλιέργειας κατά EN ISO 22000:2005	25.09.2007	0707004	28.06.2010

<sup>(1)</sup> Τα συγκεκριμένα πιστοποιητικά έχουν 3ετή διάρκεια, από την ημερομηνία έκδοσης τους. Η ημερομηνία αναφέρεται στην επανέκδοση του πιστοποιητικού λόγω αλλαγής του πεδίου εφαρμογής.

Τα συστήματα Διαχείρισης Ποιότητας και Ασφάλειας και Υγιεινής Τροφίμων, που παρουσιάστηκαν στον παραπάνω πίνακα, έχουν πιστοποιηθεί από τον φορέα πιστοποίησης TUV AUSTRIA HELLAS και καλύπτουν την παραγωγή, εμπορία και διακίνηση ιχθυδίων καθώς και την παραγωγή, συσκευασία, εμπορία και διακίνηση νωπών προϊόντων ιχθυοκαλλιέργειας.

## **B. Δραστηριότητα Ιχθυοτροφών:**

1. Οικοδομική άδεια εργοστασίου Ιχθυοτροφών Νο15/07 ΔΑΦ 30/3221/34. Η εν λόγω άδεια τροποποιήθηκε ως προς την στατική μελέτη (πέρασε τον έλεγχο των επιτροπών) και ανανεώθηκε με στοιχεία: αρ. πρωτ. ΑΑ1646/14-4-2008.
2. Πιστοποιητικό πυρασφάλειας από την Δ/ση Πυρασφάλειας της ΒΙ.ΠΕ. Πατρών, με στοιχεία: Αριθ. Πρωτ. 56 Φ 701.2 (81 Α/2001) ισχύος έως Ιανουάριο 2010.
3. Απόφαση έγκρισης περιβαλλοντικών όρων: Η απόφαση με αρθ.πρωτ. 10905/27-12-2007 με καταληκτική ισχύ την 27/12/2007, συνδυάζεται με όρο της άδειας της Διεύθυνσης Ανάπτυξης που εκπνέει στις 22/4/2008. Η Εταιρεία έχει ήδη εκπονήσει σχετική μελέτη, η οποία υποβλήθηκε αρμοδίως και κρίθηκε θετικά κατά την συνεδρίαση της αρμόδιας επιστημονικής -γνωμοδοτικής επιτροπής της Νομαρχιακής Αυτοδιοίκησης Αχαΐας την 8/10/2008. Εκκρεμεί η επίκρωσή της απο το Νομαρχιακό Συμβούλιο Αχαΐας.
4. Άδεια λειτουργίας εγκατεστημένης ισχύος εργοστασίου: ΔΑΦ 14.2/3463/2809/22-10-2007 Δ/σης Βιομηχανίας Νομ/κής Αυτοδ/σης Ν. Αχαΐας, αορίστου διάρκειας. Η προαναφερθείσα άδεια καταργείται, λόγω μεταβολής ισχύος, και η Εταιρεία έχει ξεκινήσει την διαδικασία για έκδοση νέας άδειας.
5. Άδεια κωδικού καταχώρησης παρασκευής Ιχθυοτροφών με στοιχεία EL 39 FP13 Δ/ση κτηνιατρικής υπηρεσίας ισχύος έως αλλαγής δραστηριότητας.
6. Άδεια από Δ/ση Αγροτικής Περιφερειακής ανάπτυξης του υπουργείου Γεωργίας (Ν. Αχαΐας) χρήση ΙΧΘΥΑΛΕΥΡΩΝ με αριθ. Πρωτ. 4316/11-3-2003 αποφάσεων: 2000/ 766/ ΕΚ & 2001/ 9 /ΕΚ «Μέτρα κατά της σπογγώδους εγκεφαλοπάθειας.
7. Πιστοποιητικό EN ISO EN 9001:2000 // Νο 20 100 3200 0398 του TUV AUSTRIA HELLAS ισχύος έως 10/12/2009 (επιτυχούς 1<sup>ης</sup> επιτήρησης 21/12/2007).
8. Άδεια αριθμού EL 13 00001 Εγγραφής της FEEDUS AEBE ως παρασκευαστή Ιχθυοτροφών σύμφωνα με την αρθ. πρωτ. 4455/8.6.2005 από την Δ/ση Αγροτικής Ανάπτυξης Ν Α Αχαΐας.
9. Προσωρινή άδεια αποθήκευσης υποπροϊόντων ζωικής προέλευσης κατηγορίας 3 με κωδικό αριθμό έγκρισης 1Y3EL13A3.

Εκ των ανωτέρω αδειών, καθοριστικές θα μπορούσαν να χαρακτηριστούν οι υπ' αριθμό 3 και 4 προαναφερθείσες άδειες, καθώς σε περίπτωση ανάκλησής τους, γεγονός το οποίο αξιολογείται ως εξαιρετικά δύσκολο να επισυμβεί δεδομένου ότι θα προϋπέθετε παραβάσεις των όρων έκδοσής τους από πλευράς της Εταιρείας, θα αφαιρείτο ουσιαστικά το δικαίωμα λειτουργίας της παραγωγικής εγκατάστασης. Όπως προαναφέρθηκε, η διαδικασία ανανέωσης των εν λόγω αδειών έχει ξεκινήσει, βρίσκεται σε εξέλιξη και εξελίσσεται ομαλά, όμως τέτοιου είδους διαδικασίες είναι χρονοβόρες, λόγω πληθώρας συναρμοδίων φορέων. Σημειώνεται ότι κατά το μεσοδιάστημα και μέχρι την ανανέωσή τους οι άδειες της Εταιρείας παραμένουν ισχυρές.

Κατά τα λοιπά, η Εταιρεία και ο Όμιλός της δεν εξαρτώνται σε σημαντικό βαθμό από την χρήση μεμονωμένων διπλωμάτων ευρεσιτεχνίας ή αδειών εκμετάλλευσης ή από νέες μεθόδους μεταποίησης, που να είναι αυτοτελώς σημαντικά για τις επιχειρηματικές δραστηριότητες ή την κερδοφορία της Εταιρείας και του Ομίλου της.

Πέραν των ανωτέρω η Εταιρεία βρίσκεται σε διαδικασία έκδοσης των ακόλουθων αδειών, όσον αφορά στον κλάδο των ιχθυοτροφών:

1. Άδεια – απόφαση για την έκδοση πιστοποιητικού «Διαχείρισης υγρών αποβλήτων» από την Διεύθυνση Δημόσιας Υγείας την Ν.Α. Αχαΐας. Έχει κατατεθεί η σχετική μελέτη που εκπονήθηκε από το γραφείο Eco – Consultants με αρ. πρωτ. 3650/16-4-08 και αναμένεται η απόφαση.
2. Οικοδομική άδεια για την εγκατάσταση του νέου συστήματος απόσπησης. Κατατέθηκαν οι σχετικοί φάκελοι και η διαδικασία βρίσκεται σε εξέλιξη.

### Άδειες Λειτουργίας Λοιπών Εταιρειών Ομίλου

Ακολουθώς παρουσιάζονται οι άδειες που έχουν εκδοθεί για τις λοιπές εταιρείες του Ομίλου:

SEAFARM IONIAN A.E.			Δυναμικότητα		
A/A	Μονάδες Πάχυνσης ανά κατηγορία και Περιοχές	Αρ. Αδείας Λειτουργίας	T/A	Ν. Είδη	Σύνολο
	<b>Μονάδες Πάχυνσης Αστακού (Περιφέρεια Δυτικής Ελλάδος)</b>				
A1	Θαλάσσιος χώρος 35 στρ. Αγ. Παντελεήμων Αστακού	1774/3-4-2007	350		350
A2	Θαλάσσιος χώρος 10 στρ. Καλαμάκι Αστακού	1773/3-4-2007	150		150
	<b>Μονάδες Πάχυνσης Κεφαλληνίας - Ιθάκης (Περιφέρεια Ιονίων Νήσων)</b>				
A3	Θαλάσσιος χώρος 80 στρ. ΒΑ. Νήσου Μάκρης Δήμου Ιθάκης	10116/11-7-2007		920	920
A4	Θαλάσσιος χώρος 20 στρ. ΒΑ. Νήσου Μάκρης Δήμου Ιθάκης	17808/03-01-06		230	230
A5	Θαλάσσιος χώρος 20 στρ. ΝΑ. Νήσου Μάκρης Δήμου Ιθάκης	12507/11-10-05		230	230
A6	Θαλάσσιος χώρος 20 στρ. ΒΔ. Νήσου Μάκρης Δήμου Ιθάκης	3671/10-04-06		230	230
A7	Θαλάσσιος χώρος 20 στρ. ΝΔ. Νήσου Μάκρης Δήμου Ιθάκης	3670/10-04-06		230	230
A8	Θαλάσσιος χώρος 42 στρ. Νήσου Μάκρης-Μακροπούλας Δήμου Ιθάκης	1871/10-04-06	406		406
	<b>Μονάδες Πάχυνσης Πηλαρέων (Περιφέρεια Ιονίων Νήσων)</b>				
A9	Θαλάσσιος χώρος 20 στρ. Νήσου Πεταλά Δήμου Πηλαρέων	3719/20-2-2008		230	230
	<b>Μονάδες πάχυνσης Κρανιδίου (Περιφέρεια Πελοποννήσου)</b>				
A10	Θαλάσσιος χώρος 10 στρ. Κορακιά Δήμου Κρανιδίου	3103/02-08-06	150		150
	<b>Μονάδες Πάχυνσης Ύδρας (Περιφέρεια Αττικής)</b>				
A11	Θαλάσσιος χώρος 10 στρ. Νήσου Δοκός Δήμου Ύδρας	1233/12-09-2006	150		150
	<b>Μονάδες Πάχυνσης Πελασγίας (Περιφέρεια Στερεάς Ελλάδος)</b>				
A12	Θαλάσσιος χώρος 10 στρ. Βαθούκοιλο Δήμου Πελασγίας	2015/08-06-06	150		150
A13	Θαλάσσιος χώρος 35 στρ. Βαθούκοιλο Δήμου Πελασγίας	2015/08-05-06		350	350
	<b>Μονάδες Πάχυνσης Θεσπρωτίας (από την απορρόφηση της ΝΗΡΗΣ Α.Ε.)</b>				
A14	Θαλάσσιος χώρος 10 στρ. Σταυρός Κάτω Αετού - Δήμου Σαγιάδας	1522/12-02-2005		150	150
	<b>Μονάδες Πάχυνσης Λευκάδος (από την απορρόφηση της SEAFARM KALAMOS A.E.)</b>				
A15	Θαλάσσιος χώρος 10 στρ. Νήσος Κάλαμος - Δήμου Λευκάδος		150		150
A16	Θαλάσσιος χώρος 15 στρ. Νήσος Κάλαμος - Δήμου Λευκάδος	6778/18-12-02		120	120
A17	Θαλάσσιος χώρος 15 στρ. Νήσος Κάλαμος - Δήμου Λευκάδος	Υπό Έκδοση		190	190
	<b>Μονάδα Πάχυνσης Αργολίδος (από την απορρόφηση της OCTAPUS A.E.)</b>				
A18	Θαλάσσιος χώρος 10 στρ. Βουρλιά Ιρίων - Δήμου Ασίνης	3102/02-08-06	150		150
	<b>Μονάδα Πάχυνσης Πειραιώς (από την απορρόφηση της OCTAPUS A.E.)</b>				
A19	Θαλάσσιος χώρος 10 στρ. Βίδι Τροιζινίας - Δήμου Τροιζήνας	2644/05-05-00	80		80
	<b>Μονάδες Πάχυνσης Πρεβέζης (από την απορρόφηση της ΝΗΚΤΟΝ Α.Ε. &amp; της ΣΕΤΑ Α.Ε.)</b>				
A20	Θαλάσσιος χώρος 10 στρ. Αγίας Τριάδος - Δήμου Πρεβέζης		150		150
A21	Θαλάσσιος χώρος 10 στρ. Αγίας Τριάδος - Δήμου Πρεβέζης	1424/01-10-00		80	80
A22	Θαλάσσιος χώρος 10 + 10 στρ. Κακιάς Σκάλας Δήμου Ταμνέων	2195/29-01-2008	150	150	300
	<b>Ιχθυογεννητικοί Σταθμοί</b>				
B1	Ιχθυογεννητικός Σταθμός Πλατυγάλι Αστακού	27779/1441/17-4-2008	2.070.000	1.930.000	4.000.000
B2	Ιχθυογεννητικός Τακτικούπολης - Τροιζίνας (από την απορρόφηση της OCTAPUS A.E.)	2644/05-07-00			1.000.000
	<b>Συσκευαστήρια</b>				
	<b>Συσκευαστήριο Αιτωλοακαρνανίας</b>				
Γ1	Συσκευαστήριο Πλατυγάλι Αστακού	1087/11-09-96			1000τ/έτος
	<b>Συσκευαστήριο Φθιώτιδος</b>				
Γ2	Συσκευαστήριο Βαθούκοιλο Φθιώτιδος	Υπό Έκδοση			500τ/έτος

	<b>Συσκευαστήριο Αργολίδος (από την απορρόφηση της OCTAPUS A.E.)</b>			
Γ3	Συσκευαστήριο Ιρίων - Αργολίδος	720/09-04-2008		430τ/έτος
	<b>Συσκευαστήριο Τροιζινίας (από την απορρόφηση της OCTAPUS A.E.)</b>			
Γ4	Συσκευαστήριο Αγίου Γεωργίου - Τροιζήνα	3989/05-07-00		600τ/έτος
	<b>Λίμνες</b>			
Δ1	Λίμνη Θερμησίας ΚΕΔ - Αργολίδα			
Δ2	Χερσαία στη Λίμνη Θερμησία - ΚΕΔ Αργολίδος			

**KEGO A.E.:** Ακολούθως παρατίθενται οι άδειες οι οποίες είχαν χορηγηθεί στην εταιρεία KEGO A.E.:

- Υπ' αριθμόν Ζ/2191/2110Β άδεια εμπορίας κτηνιατρικών φαρμάκων και βιολογικών προϊόντων από τη Διεύθυνση Κτηνιατρικής της Νομαρχιακής Αυτοδιοίκησης Ευβοίας.
- Άδεια ασκήσεως επαγγέλματος εμπορικού αντιπροσώπου εισαγωγής και εξαγωγής με γενικό αριθμό μητρώου 24061 και ειδικό αριθμό 60, με ισχύ μέχρι την 31/12/2007 –Εμπορικό Επιμελητήριο Ευβοίας και ανανεώνεται κάθε χρόνο.
- Άδεια λειτουργίας των παραγωγικών της εγκαταστάσεων (εργοστάσιο παραγωγής Ιχθυοτροφών). με αριθμό πρωτοκόλλου 432/Φ14/1891/5/3-3-2005 - 376/Φ14/1891/14-07-2000 Νομαρχιακή Διεύθυνση Ευβοίας, Διεύθυνση Βιοενέργειας-Τεχνολογικού Ορυκτού πλούτου.
- Απόφαση με αριθμό πρωτοκόλλου Ζ/2711/27.06.02 της Κτηνιατρικής Υπηρεσίας, έγκρισης και καταχώρησης εμπόρου σύμφωνα με το άρθρο 13 παρ. 6 του Προεδρικού Διατάγματος 308/2000 κωδ. Β0401.
- Άδεια 0-622/13-17/6/02 του Δ.Σ του Ε.Ο.Φ. για δυνατότητα παραγωγής φαρμάκων μέσω της φαρμακευτικής εταιρείας ΦΑΜΑΡ Α.Ε. στις εγκαταστάσεις της, κατ' εντολή και για λογαριασμό της KEGO A.E. στα πλαίσια συνεργασία φασόν και την 0146201 – 27665/02/18-02-2003 Χορήγηση Άδειας Κυκλοφορίας Κτηνιατρικού Φαρμακευτικού Ιδ/σματος.
- Απόφαση με κωδικό έγκρισης Ε1 0400001-18/6/03 ως παρασκευαστή και ενδιάμεσου στον τομέα της διατροφής των ζώων από το Υπουργείο Γεωργίας-Τμήμα ζωοτροφών.
- Άδεια λειτουργίας χοιροστασίου στη θέση Σωρός Καλλιθέας Δήμου Τανάγρας Βοιωτίας (41/2005). Νομαρχία Βοιωτίας –Δήμος Τανάγρας.
- Κτηνιατρική βεβαίωση από την Διεύθυνση κτηνιατρικής Θηβών για αναπαραγωγική χοιροτροφική μονάδα ΕΛ 030210 1280/1-11-2004.
- Άδεια διάθεσης λυμάτων από Διεύθυνση Υγείας-πρόνοιας και κοινωνικών ασφαλίσεων Ν. Βοιωτίας Φ42/930/1402/10-06-2005.
- Άδεια μεταφορέα ζώντων ζώων 3826/2096/9-8-2005 για το ΧΑΤ 7038.
- Κωδικό μεταφορέα ζώντων ζώων 3886-1/2093/9-8-2008 – ΕΛ 04 ΤΡ 85.

Επιπλέον, μετά την απορρόφηση της 100% θυγατρικής της εταιρείας ΕΝΑΛΙΟΣ Α.Ε., η οποία δραστηριοποιείτο στον κλάδο της ιχθυοκαλλιέργειας, περιήλθαν στην KEGO A.E., οι ακόλουθες άδειες:

Α/Α	Μονάδες ανά κατηγορία και περιοχή	Αρ.Αδ.Λειτ.	Δυναμικότητα (σε τόνο/ος)		
			Τ/Α	Ν. Είδη	Σύνολο
<b>Α. Μονάδες Πάχυνσης</b> (η άδεια ισχύει για 2 θαλάσσιους χώρους)					
A1.	Άδεια Θαλασσ.χώρου 40 στρ θέση Τρυπητή (Ορμος Κόφινα) του Δήμου Κηρέως	Αρ Πρ.674/22/2/20 06	230	160	390
A2.	Άδεια Θαλασσ.χώρου 10 στρ θέση Κοκκαλάκι, Δήμου Κηρέως	Αρ Πρ.674/22/2/20 06	100		100
<b>Β. Ιχθυογεννητικός Σταθμός</b>					
B.1	Ιχθυογεννητικός Σταθμός στη θέση Πυργουλάκι, Δήμος Μεσαπίων 4,676 στρ.	797/19-5-97 & τροπ. 425/12-3- 99	720.000	1.280.000	2.000.000
<b>Γ. Συσκευαστήριο</b>					
Γ.1	Συσκευαστήριο στη θέση Κόφινα σε μισθωμένη έκταση 3,386τμ	Ζ/2383- 30.05.1997			450

Σημειώνεται ότι, λόγω της συγχώνευσης δια απορρόφησής της KEGO A.E. από τη ΝΗΡΕΥΣ Α.Ε., έχει ξεκινήσει και βρίσκεται σε εξέλιξη η διαδικασία μεταφοράς όλων των παραπάνω αδειών της KEGO A.E. στην κυριότητα της ΝΗΡΕΥΣ Α.Ε.



**KEGO AGRI A.E.:** Η 100% θυγατρική εταιρεία KEGO AGRI A.E. διαθέτει την ακόλουθη άδεια:

Α/Α	Μονάδες ανά κατηγορία και περιοχή	Αρ.Αδ.Λειτ.	Δυναμικότητα (σε τόνους)		
			Τ/Α	Ν. Είδη	Σύνολο
<b>Α. Μονάδες Πάχυνσης</b>					
A1.	Άδεια Θαλάσσιου χώρου 10 στρ θέση Αταλαντονήσι Δ. Αταλάντης ΝΑ Φθιώτιδας	Αρ Πρ. 443/24-01-2007	150		150

**PREDOMAR S.L.:** Στην εταιρεία PREDOMAR S.L. έχουν χορηγηθεί οι κάτωθι άδειες:

1. Από την Από την Λιμενική Αρχή της ΑΛΜΕΡΙΑΣ άδεια να κατέχει τμήμα (7,069 Μ2) στην περιοχή Carboneras προκείμενου να εγκαταστήσει μονάδα προπάχυνσης θαλάσσιων ειδών με χρονική διάρκεια 15 ετών από 18.3.1999 έως 18.3.2014 (αριθμ. Πρωτ. ΙΤΡΑJD-ΕΗΟ401-1999/10987).
2. Από την αρμόδια αρχής της Andalucia άδεια προπάχυνσης για την περιοχή Carboneras με χρονική διάρκεια 29/3/99-29/03/2009.
3. Από την αρμόδια αρχή της ΑΛΜΕΡΙΑΣ εμπορική άδεια για την μονάδα προπάχυνσης στην περιοχή Carboneras (αριθμ. Πρωτ. 3/99).

**CARBON A.S.:** Η εταιρεία διαθέτει τις κάτωθι άδειες:

Α/Α	Μονάδες ανά κατηγορία και περιοχή	Αρ.Αδ.Λειτ.	Δυναμικότητα		
			Τ/Α	Ν. Είδη	Σύνολο
<b>Α. Μονάδα Πάχυνσης</b>					
A1	Έγκριση για μονάδα πάχυνσης στην περιοχή της Σμύρνης	7739-95744/8-12-06	5.000		5.000
<b>Β. Ιχθυογεννητικός Σταθμός</b>					
B.1	Προέγκριση για Ιχθυογεννητικό Σταθμό στην περιοχή της Σμύρνης	654-2369/24-01-07	24.000.000		24.000.000

Η εταιρεία πλέον των ανωτέρω αδειών διαθέτει και προέγκριση για την κατασκευή εγκαταστάσεων στην περιοχή της Σμύρνης, η οποία της δόθηκε από το αρμόδιο Υπουργείο περιφερειακού σχεδιασμού, με την απόφαση 13795/3-07-02.

**ILKNAK A.S.:** εταιρεία κατέχει τις κάτωθι άδειες

1. Την υπ' αριθμ. Β 35.05.0071 άδεια για μονάδα πάχυνσης για 1.000 τόνους λαβράκι και τσιπούρα το χρόνο από το Υπουργείο Γεωργίας που ισχύει για 15 χρόνια από 22.4.1996 έως τις 22/4/2011.
2. Άδεια για ενοικίαση θαλάσσιου χώρου 15.000 τ.μ
3. Την υπ' αριθμ. Β 53.05.0072 άδεια για Ιχθυογεννητικό Σταθμό για 20.000.000 γόνους λαβρακιού και τσιπούρας το χρόνο από το Υπουργείο Γεωργίας που ισχύει για 15 χρόνια από 22/4/1996 έως 22/4/2011.
4. Άδεια για ενοικίαση θαλάσσιου χώρου 32.000 τ.μ και άδεια για μονάδα πάχυνσης για 950 τόνους για τσιπούρα και λαβράκι που ισχύουν για 15 χρόνια από 16/5/2008.

**MIRAMAR A.S.:** Η εταιρεία κατέχει άδεια κατασκευής εγκαταστάσεων στην περιοχή του Αγδίν με χρονική διάρκεια από 7/8/2006 έως 7/8/2009.

**RED ANCHOR A.E.:** Η εταιρεία διαθέτει τις κάτωθι άδειες:

Α/Α	Μονάδες ανά κατηγορία και περιοχή	Αρ.Αδ.Λειτ.	Δυναμικότητα		
			Τ/Α	Ν. Είδη	Σύνολο
<b>Μονάδα Πάχυνσης Αλιβέρι</b>					
A1	Θαλάσσιος χώρος 30 στρ. Μπογαζάκι Δήμου Ταμνέων	5361/24-11-2006	150	150	300
A2	Θαλάσσιος χώρος 10 στρ. Άγιο Στέφανο Δήμου Ταμνέων	3752/17-08-2006		150	150
<b>Συσκευαστήριο Αλιβέρι</b>					
A1	Άγιος Αθανάσιος Δ. Ταμνέων	Z/4869/13-10-2003			600

Η θυγατρική εταιρεία RED ANCHOR A.E., πλέον των ανωτέρω αδειών, διαθέτει επίσης πιστοποιητικό Συστήματος Περιβαλλοντικής Διαχείρισης με αριθμό 73/Π/2007 (ΕΛΟΤ EN ISO 1400 : 2004) με λήξη την 1/7/2010.

### 3.5 Σημαντικές Συμβάσεις

Σύμφωνα με Δήλωση του εκπροσώπου του Εκδότη δεν υπάρχει εξάρτηση από κάποια συγκεκριμένη σύμβαση, η οποία να επιδρά σημαντικά στην επιχειρηματική δραστηριότητα ή την κερδοφορία του Εκδότη ή θυγατρικών αυτού εταιρειών, υπό την έννοια της παραγράφου 6.4. του Παραρτήματος I του Κανονισμού 809/2004 της Επιτροπής των Ευρωπαϊκών Κοινοτήτων.

Οι σημαντικότερες συμβάσεις, πέραν της συνήθους δραστηριότητάς της, υπό την έννοια της παραγράφου 22 του Παραρτήματος I του Κανονισμού 809/2004 της Επιτροπής των Ευρωπαϊκών Κοινοτήτων, που έχει συνάψει η ΝΗΡΕΥΣ Α.Ε. με τρίτους παρατίθενται κατωτέρω:

Αντισυμβαλλόμενος	Ημ/νία υπογραφής	Αντικείμενο	Διάρκεια
ΤΡΑΠΕΖΑ ΠΕΙΡΑΙΩΣ Α.Ε. ΕΘΝΙΚΗ ΤΡΑΠΕΖΑ ΤΗΣ ΕΛΛΑΔΟΣ Α.Ε. ΤΡΑΠΕΖΑ ΕFG EUROBANK ERGASIAS Α.Ε. ΕΜΠΟΡΙΚΗ ΤΡΑΠΕΖΑ ΤΗΣ ΕΛΛΑΔΟΣ Α.Ε. ΑΓΡΟΤΙΚΗ ΤΡΑΠΕΖΑ ΤΗΣ ΕΛΛΑΔΟΣ Α.Ε. ΤΡΑΠΕΖΑ ΑΤΤΙΚΗΣ Α.Ε. ΑΛΦΑ ΤΡΑΠΕΖΑ Α.Ε. ΤΡΑΠΕΖΑ ΚΥΠΡΟΥ ΔΗΜΟΣΙΑ ΕΤΑΙΡΙΑ ΛΙΜΙΤΕΔ. ΕΠΕΝΔΥΤΙΚΗ ΤΡΑΠΕΖΑ ΕΛΛΑΔΟΣ Α.Ε. ΕΛΛΗΝΙΚΗ ΤΡΑΠΕΖΑ ΛΤΔ ARAB BANK PUBLIC LIMITED COMPANY (PLC)	27/4/2005	ΙΔΙΩΤΙΚΟ ΣΥΜΦΩΝΗΤΙΚΟ ΠΙΣΤΩΤΩΝ (ΤΡΑΠΕΖΩΝ) ΚΑΙ SEAFARM IONIAN Α.Ε. ΚΑΤ' ΑΡΘΡΟ 44 ΤΟΥ Ν. 1892/1990	Τον Ιούνιο του 2005, εγκρίθηκε η Συμφωνία, κατ' άρθρο 44 του Ν.1892/1990, μεταξύ της εταιρείας SEAFARM IONIAN Α.Ε. και των πιστωτών της από το αρμόδιο δικαστήριο, στην οποία η ΝΗΡΕΥΣ Α.Ε. ανέλαβε τον ρόλο του στρατηγικού επενδυτή. Η συμφωνία προέβλεπε, μεταξύ άλλων, την μετοχοποίηση των απαιτήσεων των συναινούντων Πιστωτών σε ποσοστό 50%, την διαγραφή του 5% των απαιτήσεων και την ρύθμιση εξόφλησης του υπολοίπου 45% σε 15 έτη. Η ΝΗΡΕΥΣ Α.Ε., η οποία ανέλαβε και την διοίκηση της εν λόγω εταιρείας, κατέβαλλε αρχικά το ποσό των € 5 εκατ. καλύπτοντας ισόποση αύξηση κεφαλαίου για την απόκτηση ποσοστού 15,48%, ενώ σήμερα, μετά από διαδοχικές εξαγορές επιπλέον μετοχών, το ποσοστό που κατέχει στην SEAFARM IONIAN Α.Ε. ανέρχεται σε 23,491%. Η ΝΗΡΕΥΣ Α.Ε. έχει επίσης το δικαίωμα να ζητήσει απο τις Τράπεζες-μετόχους της SEAFARM IONIAN να της πωλήσουν τις μετοχές τους μετά τη λήξη του 10 <sup>ου</sup> έτους της Συμφωνίας και μέχρι το 15 <sup>ο</sup> έτος της συμφωνίας, ενώ κατά την λήξη της 15ετίας η ΝΗΡΕΥΣ Α.Ε. θα πρέπει να αγοράσει μετοχές των Τραπεζών μέχρι 31,80% του συνόλου των μετοχών της εταιρείας.
1. ΕΜΠΟΡΙΚΗ ΤΡΑΠΕΖΑ ΤΗΣ ΕΛΛΑΔΟΣ 2. ΤΡΑΠΕΖΑ ΕFG EUROBANK ERGASIAS Α.Ε 3. ΤΡΑΠΕΖΑ MILLENNIUM BANK ΑΝΩΝΥΜΗ ΕΤΑΙΡΙΑ.	28.1.2008	Σύμβαση Ομολογιακού Δανείου της ΝΗΡΕΥΣ ΑΕ	Το δάνειο είναι ποσού έκδοσης 90.000.000 ΕΥΡΩ, 7 έτους διάρκειας με ετήσιο επιτόκιο euribor +1,4 βασικό. Το δάνειο θα χρησιμοποιηθεί για την αναχρηματοδότηση υφιστάμενου δανεισμού της Εταιρείας αντίστοιχου ύψους, με ευνοϊκότερους όρους.
1. ΤΡΑΠΕΖΑ ΕFG EUROBANK ERGASIAS Α.Ε 2. ΤΡΑΠΕΖΑ MILLENNIUM BANK Α.Ε.	11/7/2007	Σύμβαση Μετατρέψιμου Ομολογιακού Δανείου της ΝΗΡΕΥΣ ΑΕ	Η έκδοση μετατρέψιμου ομολογιακού δανείου έγινε με καταβολή μετρητών και δημόσια προσφορά υπέρ παλαιών μετόχων ύψους € 19.995.575,10. Η τιμή διάθεσης των ομολογιών καθορίστηκε σε 9,77 Ευρώ ανά Ομολογία ενώ η διάρκεια του δανείου καθορίστηκε σε 5 έτη με σταθερό ετήσιο επιτόκιο 1,00% και απόδοση στη λήξη 31,01%. Επίσης, ορίστηκε ότι κάθε μια (1) ομολογία θα παρέχει στον Ομολογιούχο δικαίωμα μετατροπής της σε 2,08703 κοινές ονομαστικές μετοχές της Εταιρείας με δικαίωμα ψήφου, η δε τιμή μετατροπής θα είναι 4,68129 Ευρώ ανά μετοχή. Στη συνέχεια ο λόγος μετατροπής και η τιμή μετατροπής αναπροσαρμόστηκαν ως εξής: Λόγος Μετατροπής: 2,16834 κοινές ονομαστικές μετά ψήφου μετοχές της Εταιρείας ανά 1 ομολογία μετατρέψιμη σε κοινές μετοχές, και Τιμή Μετατροπής: 4,50574 Ευρώ ανά μετοχή.

### 3.6 Επενδύσεις

#### 3.6.1 Επενδύσεις Χρήσεων 2005-2007 & Περιόδου 1/1-30/9/2008

Οι επενδύσεις που πραγματοποιήθηκαν στο διάστημα 2005-2007 από τον Όμιλο ΝΗΡΕΥΣ Α.Ε. παρουσιάζονται στον πίνακα που ακολουθεί:

Επενδύσεις 2005 - 2007 (ποσά σε χιλ. €)					
Είδος Επένδυσης	2005	2006	2007	Σύνολο	% επί του Συνόλου
<b>α. Ασώματες Ακίνητοποιήσεις</b>					
Λογισμικά	181,05	258,22	170,69	609,96	0,61%
<b>Σύνολο α</b>	<b>181,05</b>	<b>258,22</b>	<b>170,69</b>	<b>609,96</b>	<b>0,61%</b>
<b>β. Ενσώματες Ακίνητοποιήσεις</b>					
Γήπεδα-Οικόπεδα	0,00	324,53	30,63	355,16	0,36%
Κτίρια - Εγκαταστάσεις Κτιρίων & Τεχνικά Έργα	494,56	292,15	346,31	1.133,02	1,13%
Μηχανήματα Τεχν. Εγ/σεις & Λοιπός Μηχ/κός Εξοπλισμός	3.464,14	4.149,96	6.015,99	13.630,09	13,65%
Μεταφορικά Μέσα	604,42	594,52	643,37	1.842,31	1,85%
Έπιπλα & Λοιπός Εξοπλισμός	349,20	264,35	699,47	1.313,02	1,32%
Ακίνητοποιήσεις υπο Εκτέλεση <sup>(1)</sup>	2.661,09	3.194,73	7.670,73	13.526,55	13,55%
<b>Σύνολο β</b>	<b>7.573,41</b>	<b>8.820,24</b>	<b>15.406,50</b>	<b>31.800,15</b>	<b>31,85%</b>
<b>Σύνολο Επενδύσεων σε Ακίνητοποιήσεις (α + β)</b>	<b>7.754,46</b>	<b>9.078,46</b>	<b>15.577,19</b>	<b>32.410,11</b>	<b>32,46%</b>
<b>γ. Επενδύσεις σε Συμμετοχές <sup>(2)</sup></b>	<b>2.125,68</b>	<b>6.394,89</b>	<b>58.912,43</b>	<b>67.433,00</b>	<b>67,54%</b>
<b>Σύνολο Επενδύσεων (α + β + γ)</b>	<b>9.880,14</b>	<b>15.473,35</b>	<b>74.489,62</b>	<b>99.843,11</b>	<b>100,00%</b>

**Πηγή:** Στοιχεία από την Εταιρεία μη ελεγμένα από Ορκωτό Ελεγκτή Λογιστή

Σημειώσεις:

<sup>(1)</sup> Για τον υπολογισμό του συνόλου των επενδύσεων έχουν ληφθεί υπόψη οι ακίνητοποιήσεις υπό εκτέλεση της τελευταίας μόνο χρήσης (2007), καθώς οι ακίνητοποιήσεις των προηγούμενων χρήσεων μετά την αποπεράτωσή τους μεταφέρθηκαν στους οικείους λογαριασμούς.

<sup>(2)</sup> Οι επενδύσεις σε συμμετοχές αφορούν την Εκδότρια Εταιρεία.

#### Επενδύσεις Χρήσεως 2007

Οι προσθήκες στα **Γήπεδα – Οικόπεδα** για το έτος του 2007 ύψους € 30,63 χιλ. αφορούν αφενός την αγορά ενός οικοπέδου από την θυγατρική εταιρεία ILKNAK SU URUNLERISAN Ve TIC A.S. στην Τουρκία αξίας € 25,63 χιλ., περίπου και αφετέρου την αγορά ενός οικοπέδου από την θυγατρική εταιρεία ΑΛΠΙΝΟ Α.Ε.Β.Ε., αξίας 5,00 χιλ. περίπου.

Αναφορικά με τα **Κτίρια – Εγκαταστάσεις Κτιρίων και Τεχνικά Έργα** το ποσό των € 346,31 χιλ. περιλαμβάνει κυρίως τα εξής:

- Δαπάνες κτιριακών εγκαταστάσεων για των εκσυγχρονισμό μονάδων πάχυνσης, ιχθυογεννητικών σταθμών και συσκευαστηρίων της ΝΗΡΕΥΣ Α.Ε., αξίας € 158,09 χιλ. περίπου.
- Κατασκευή κτιριακών εγκαταστάσεων της θυγατρικής εταιρείας PREENGORDE DE DORADAS PARA MARICULTURA S.L. (Predomar) στην Ισπανία αξίας € 30,02 χιλ. περίπου.
- Κατασκευή κτιριακών εγκαταστάσεων της θυγατρικής εταιρείας ILKNAK SU URUNLERISAN Ve TIC A.S. στην Τουρκία αξίας € 15,49 χιλ. περίπου.
- Κατασκευή κτιριακών εγκαταστάσεων της θυγατρικής εταιρείας MIRAMAR SU URUNLERI VE BALIK YEMI URETIMI SANAYI VE TICARET A.S. στην Τουρκία αξίας € 35,99 χιλ. περίπου.
- Δαπάνες κτιριακών εγκαταστάσεων για των εκσυγχρονισμό μονάδων πάχυνσης, ιχθυογεννητικών σταθμών και συσκευαστηρίων της θυγατρικής εταιρείας KEGO A.E. αξίας € 35,35 χιλ. περίπου.
- Δαπάνες κτιριακών εγκαταστάσεων για των εκσυγχρονισμό μονάδων πάχυνσης, ιχθυογεννητικών σταθμών και συσκευαστηρίων της θυγατρικής εταιρείας SEAFARM IONIAN A.E. αξίας € 71,37 χιλ. περίπου.

Αναφορικά με τα **Μηχανήματα – Λοιπό Μηχανολογικό εξοπλισμό**, το ποσό των € 6.015,99 χιλ. αναλύεται ως εξής:

- Αγορά μηχανημάτων για των εκσυγχρονισμό μονάδων πάχυνσης, ιχθυογεννητικών σταθμών και συσκευαστηρίων της Εκδότριας Εταιρείας, αξίας € 3.685,61 χιλ. περίπου.
- Αγορά μηχανημάτων για των εκσυγχρονισμό μονάδων πάχυνσης, ιχθυογεννητικών σταθμών της θυγατρικής εταιρείας PREENGORDE DE DORADAS PARA MARICULTURA S.L. (Predomar) στην Ισπανία αξίας € 78,76 χιλ. περίπου.

- Αγορά μηχανημάτων διχτύων της θυγατρικής εταιρείας ΠΡΩΤΕΥΣ ΕΞΟΠΛΙΣΜΟΙ Α.Ε.Β.Ε. αξίας € 49,61 χιλ. περίπου.
- Αγορά μηχανημάτων για των εκσυγχρονισμό μονάδων πάχυνσης, ιχθυογεννητικών σταθμών της θυγατρικής εταιρείας ILKNAK SU URUNLERISAN Ve TIC A.S. στην Τουρκία αξίας € 504,42 χιλ, περίπου.
- Αγορά μηχανημάτων για των εκσυγχρονισμό μονάδων πάχυνσης, ιχθυογεννητικών σταθμών και εργοστασίου ιχθυοτροφών της θυγατρικής εταιρείας KEGO A.E. αξίας € 130,64 χιλ. περίπου.
- Αγορά μηχανημάτων για των εκσυγχρονισμό μονάδων πάχυνσης, ιχθυογεννητικών σταθμών και συσκευαστηρίων της θυγατρικής εταιρείας SEAFARM IONIAN A.E.. αξίας € 1.521,28 χιλ. περίπου.
- Αγορά μηχανημάτων για των εξοπλισμό καταστημάτων εστίασης της θυγατρική εταιρείας A-SEA A.E.B.E. αξίας € 45,67 χιλ. περίπου.

Αναφορικά με τα **Μεταφορικά Μέσα**, το ποσό των € 643,37 χιλ. αφορά την αγορά φορτηγών και εξωλέμβιων που χρησιμοποιούνται στους Ιχθυογεννητικούς σταθμούς, μονάδες πάχυνσης και μονάδες συσκευαστηρίου της ΝΗΡΕΥΣ Α.Ε. και της SEAFARM IONIAN A.E., αξίας € 396,81 χιλ. περίπου και € 165,64 χιλ. περίπου αντίστοιχα. Το υπόλοιπο ποσό αφορά την αγορά φορτηγών ή/και εξωλέμβιων από τις θυγατρικές εταιρείες KEGO A.E., αξίας € 72,93 χιλ. περίπου και ILKNAK A.S., αξίας € 7,99 χιλ. περίπου.

Αναφορικά με τα **Έπιπλα και Λοιπό Εξοπλισμό**, το ποσό των € 699,47 χιλ. αφορά κυρίως την αγορά επίπλων, κλιματιστικών και Η/Υ της ΝΗΡΕΥΣ Α.Ε., αξίας € 390,97 χιλ. περίπου και της ενοποιούμενης εταιρείας KEGO A.E. αξίας € 253,49 χιλ. περίπου. Το υπόλοιπο ποσό αφορά την αγορά επίπλων, κλιματιστικών και Η/Υ των εταιρειών PREDOMAR S.L., ΠΡΩΤΕΥΣ ΕΞΟΠΛΙΣΜΟΙ Α.Ε.Β.Ε., RED ANCHOR A.E., ILKNAK A.S., MIRAMAR A.S. (Τουρκίας) και A-SEA A.E.B.E.

Οι **Ακίνητοποιήσεις υπό εκτέλεση** ύψους € 7.670,73 χιλ. περιλαμβάνουν κυρίως τα εξής:

- Κατασκευή – εκσυγχρονισμός προπάχυνσης Ηγουμενίτσας της ΝΗΡΕΥΣ Α.Ε. αξίας € 3.715,48 χιλ. περίπου.
- Εκσυγχρονισμός συσκευαστηρίου Λαγκάδας της ΝΗΡΕΥΣ Α.Ε. αξίας € 157,24 χιλ. περίπου.
- Κατασκευή – εκσυγχρονισμός εργοστασίου ιχθυοτροφών της ΝΗΡΕΥΣ Α.Ε. αξίας € 1.291,52 χιλ. περίπου.
- Κατασκευή κλειστού κυκλώματος νερού στην περιοχή Καστέλλας της ΝΗΡΕΥΣ Α.Ε. αξίας € 284,12 χιλ. περίπου.
- Κατασκευή αγκυροβολίου της ΝΗΡΕΥΣ Α.Ε. αξίας € 91,19 χιλ. περίπου.
- Συστηματική μελέτη για αναπαραγωγή νέων ειδών ιχθυδίων της ΝΗΡΕΥΣ Α.Ε. αξίας € 222,84 χιλ. περίπου.
- Κατασκευή – εκσυγχρονισμός ιχθυογεννητικών σταθμών και μονάδων πάχυνσης της ΝΗΡΕΥΣ Α.Ε. αξίας € 224,38 χιλ. περίπου.
- Κατασκευή – εκσυγχρονισμός 4 πάρκων στην περιοχή Ν. Μάκρης της θυγατρικής εταιρείας SEAFARM IONIAN A.E. αξίας € 326,45 χιλ, περίπου.
- Κατασκευή αγκυροβολίου – συσκευαστηρίου της θυγατρικής εταιρείας SEAFARM IONIAN A.E. αξίας € 57,68 χιλ, περίπου.
- Κατασκευή – εκσυγχρονισμός ιχθυογεννητικών σταθμών της θυγατρικής εταιρείας ILKNAK SU URUNLERISAN Ve TIC A.S. στην Τουρκία αξίας € 930,89 χιλ, περίπου.
- Κατασκευή – εκσυγχρονισμός ιχθυογεννητικών σταθμών της θυγατρικής εταιρείας PREENGORDE DE DORADAS PARA MARICULTURA S.L. (Predomar) στην Ισπανία αξίας € 93,67 χιλ. περίπου.
- Κατασκευή – εκσυγχρονισμός εργοστασίου ιχθυοτροφών της θυγατρικής εταιρείας KEGO A.E. αξίας € 275,27 χιλ. περίπου.

Οι προσθήκες επενδύσεων σε **Συμμετοχές** της ΝΗΡΕΥΣ ΙΧΘΥΟΚΚΑΛΙΕΡΓΕΙΕΣ Α.Ε. το έτος 2007 συνολικού ποσού € 58.912,43 αναλύονται ως εξής:

<b>Επενδύσεις σε Συμμετοχές Χρήσης 2007 (ποσά σε χιλ. €)</b>		
<b>Εταιρεία</b>	<b>Ποσό που επενδύθηκε</b>	<b>Παρατηρήσεις</b>
MARINE FARMS ASA	34.918,70	Αγορά ποσοστού 30,1954%
KEGO A.E.	11.563,53	Αγορά ποσοστού 28,0922%
RED ANCHOR A.E.	5.617,26	Αγορά ποσοστού 100%
SEAFARM IONIAN A.E.	2.996,97	Αγορά επιπλέον ποσοστού 4,512%
MARANT FINANCE A.E.	147,90	Αγορά ποσοστού 100%
ΑΛΠΙΝΟ Α.Ε.Β.Ε.	21,50	Αγορά επιπλέον ποσοστού 1,23%
A-SEA Α.Ε.Β.Ε.	0,001	Αγορά επιπλέον ποσοστού 38,78%
NIREUS INTERNATIONAL LTD	3.446,44	Συμμετοχή σε ΑΜΚ της εταιρείας
BLUEFIN TUNA A.E.	200,00	Συμμετοχή σε ΑΜΚ της εταιρείας
MIRAMAR SU URUNLERI VE BALIK YEMI URETIMI SANAYI VE TICARET A.S.	0,124	Συμμετοχή σε ΑΜΚ της εταιρείας
<b>Σύνολο</b>	<b>58.912,43</b>	

**Πηγή:** Στοιχεία από την Εταιρεία μη ελεγμένα από Ορκωτό Ελεγκτή Λογιστή

Σημειώνεται ότι οι παραπάνω επενδύσεις σε συμμετοχές (θυγατρικές και συγγενείς επιχειρήσεις) χρηματοδοτήθηκαν με τραπεζικό δανεισμό, με εξαίρεση το τίμημα για την απόκτηση ποσοστού 100% της εταιρείας RED ANCHOR A.E., η οποία χρηματοδοτήθηκε με έσοδα από την αύξηση του μετοχικού κεφαλαίου που ολοκληρώθηκε τον Ιούλιο του 2007. Επίσης, μέρος της συμμετοχής στην αύξηση του μετοχικού κεφαλαίου της NIREUS INTERATIONAL LTD και συγκεκριμένα ποσό € 1.214,50 χιλ., χρηματοδοτήθηκε από τα χρήματα που αντλήθηκαν από την αύξηση του μετοχικού κεφαλαίου που ολοκληρώθηκε τον Ιούλιο του 2007.

Επιπλέον, πέραν των ανωτέρω επενδύσεων σε συμμετοχές της ΝΗΡΕΥΣ Α.Ε., σε επίπεδο Ομίλου, οι σημαντικότερες επενδύσεις σε συμμετοχές, οι οποίες πραγματοποιήθηκαν στη χρήση 2007, έχουν ως εξής:

α) Μέσω της εταιρείας NIREUS INTERNATIONAL LTD, αποκτήθηκε το 100% της ισπανικής εταιρείας PREENGORDE DE DORADAS PARA MARICULTURA S.L. (PREDOMAR) έναντι συνολικού τιμήματος € € 2.151.338. Το εν λόγω τίμημα καταβλήθηκε μέσα στο 2007 και χρηματοδοτήθηκε κατά κύριο λόγο με τραπεζικό δανεισμό.

β) Μέσω της εταιρείας MIRAMAR A.S. η οποία εντάσσεται στις διεθνείς συμμετοχές που αναπτύσσονται από την θυγατρική εταιρεία NIREUS INTERNATIONAL LTD 99,992% της τουρκικής εταιρείας CARBON A.S. Σημειώνεται ότι το υπόλοιπο 0,008% αποκτήθηκε από συνδεδεμένα με τη ΝΗΡΕΥΣ Α.Ε. πρόσωπα (φυσικά και νομικά). Το κόστος απόκτησης της εταιρείας CARBON A.S. ανέρχεται στα 550.000 δολάρια Η.Π.Α. (περίπου 417.012 €) το οποίο καταβλήθηκε κατά € 250.000 μέσα στη χρήση 2007 και κατά € 300.000 μέσα στο 2008 και χρηματοδοτήθηκε κατά κύριο λόγο με τραπεζικό δανεισμό.

γ) Η εταιρεία KEGO A.E. προέβη στην εξαγορά του 100% της εταιρείας «KEGO AGRI A.E.» (πρώην ΓΚΡΕΚΟ ΠΕΣΚΑ Ε.Π.Ε.) έναντι συνολικού τιμήματος € € 514.121,83.

δ) Η ΝΗΡΕΥΣ INTERNATIONAL LTD επένδυσε ποσό ύψους € 1.352,02 χιλ. για την αύξηση του μετοχικού κεφαλαίου της εταιρείας MIRAMAR PROJECTS CO LTD (UK).

ε) Η MIRAMAR PROJECTS CO LTD (UK) επένδυσε ποσό ύψους € 617,17 χιλ. για την αύξηση του μετοχικού κεφαλαίου της εταιρείας MIRAMAR SU URUNLERI VE BALIK YEMI URETIMI SANAYI VE TICARET A.S. στην Τουρκία.

Περισσότερες πληροφορίες αναφορικά με τις ανωτέρω εξαγορές παρατίθενται αναλυτικά στην ενότητα 3.3 «Σύντομο Ιστορικό».

Οι επενδύσεις του Ομίλου χρηματοδοτούνται τόσο με ίδια κεφάλαια όσο και με δανεισμό. Στην έννοια της χρηματοδότησεως μπορούν επίσης να περιλαμβάνονται και επιχορηγήσεις στο πλαίσιο υπαγωγής των επενδύσεων στις ευεργετικές διατάξεις του εκάστοτε αναπτυξιακού νόμου καθώς και ενισχύσεις που λαμβάνονται με τη μορφή σχηματισμού φορολογικών απαλλαγών (αφορολόγητων εκπτώσεων).

Σημειώνεται ότι οι συνολικές επενδύσεις ύψους € 74.489,62 χιλ. που πραγματοποιήθηκαν μέσα στη χρήση 2007 χρηματοδοτήθηκαν ως εξής: ποσό € 14.251,70 χιλ. με χρήματα που αντλήθηκαν από την αύξηση του μετοχικού κεφαλαίου με μετρητά που ολοκληρώθηκε τον Ιούλιο του 2007, ποσό € 1.607,63 με επιχορηγήσεις και το υπόλοιπο με δανεισμό και ίδια κεφάλαια.

### **Επενδύσεις Χρήσεως 2006**

Στα **Γήπεδα - Οικόπεδα** το ποσό των προσθηκών για το έτος του 2006 ύψους € 324,53 χιλ. αναλύεται ως εξής:

- Αγορά οικοπέδου από την θυγατρική εταιρεία ILKNAK SU URUNLERISAN Ve TIC A.S. στην Τουρκία αξίας € 116,99 χιλ. περίπου.
- Αγορά οικοπέδου από την θυγατρική εταιρεία MIRAMAR SU URUNLERI VE BALIK YEMI URETIMI SANAYI VE TICARET A.S. στην Τουρκία αξίας € 207,54 χιλ. περίπου.

Αναφορικά με τα **Κτίρια – Εγκαταστάσεις Κτιρίων και Τεχνικά Έργα** το ποσό των € 292,15 χιλ. περιλαμβάνει κυρίως τα εξής:

- Δαπάνες κτιριακών εγκαταστάσεων για τον εκσυγχρονισμό μονάδων πάχυνσης, ιχθυογεννητικών σταθμών και συσκευαστηρίων της ΝΗΡΕΥΣ Α.Ε., αξίας € 117,40 χιλ. περίπου.
- Κατασκευή προβλήτας εξυπηρέτησης μεταφορών της θυγατρικής εταιρείας ILKNAK SU URUNLERISAN Ve TIC A.S. στην Τουρκία € 31,38 χιλ. περίπου.
- Κατασκευή κτιριακών εγκαταστάσεων της ενοποιούμενης εταιρείας OCTAPUS A.E. αξίας € 93,68 χιλ. περίπου.

Αναφορικά με τα **Μηχανήματα - Λοιπό Μηχανολογικό εξοπλισμό**, το ποσό των € 4.149,96 χιλ. αναλύεται ως εξής:

- Αγορά μηχανημάτων για τον εκσυγχρονισμό μονάδων πάχυνσης, ιχθυογεννητικών σταθμών και συσκευαστηρίων της ΝΗΡΕΥΣ Α.Ε., αξίας € 2.513,97 χιλ. περίπου.
- Αγορά μηχανημάτων για τον εκσυγχρονισμό της παραγωγής ζαχαρωδών, τσίγλας και ιχθυοτροφών της Εκδότριας Εταιρείας, αξίας € 244,35 χιλ. περίπου.
- Αγορά μηχανημάτων διχτύων της θυγατρικής εταιρείας ΠΡΩΤΕΥΣ ΕΞΟΠΛΙΣΜΟΙ Α.Ε.Β.Ε. αξίας € 44,94 χιλ. περίπου.
- Αγορά μηχανημάτων της θυγατρικής εταιρεία ILKNAK SU URUNLERISAN Ve TIC A.S. αξίας € 221,44 χιλ. περίπου.
- Αγορά μηχανημάτων για τον εκσυγχρονισμό της παραγωγής ιχθυδίων της ενοποιούμενης εταιρείας SEAFARM IONIAN A.E. αξίας € 731,55 χιλ. περίπου.
- Αγορά μηχανημάτων για τον εκσυγχρονισμό μονάδων πάχυνσης, ιχθυογεννητικών σταθμών και συσκευαστηρίων της ενοποιούμενης εταιρείας OCTAPUS A.E. αξίας € 120,14 χιλ. περίπου.
- Αγορά μηχανημάτων για τον εκσυγχρονισμό μονάδων της ενοποιούμενης εταιρείας ΣΕΤΑ Α.Ε. αξίας € 74,23 χιλ. περίπου.
- Αγορά μηχανημάτων για τον εκσυγχρονισμό μονάδων της ενοποιούμενης εταιρείας SEAFARM ΚΑΛΑΜΟΣ Α.Ε. αξίας € 107,05 χιλ. περίπου.
- Αγορά μηχανημάτων για τον εκσυγχρονισμό μονάδων της ενοποιούμενης εταιρείας ΝΗΡΗΣ Α.Ε. αξίας € 38,01 χιλ. περίπου.
- Αγορά μηχανημάτων για τον εκσυγχρονισμό μονάδων της ενοποιούμενης εταιρείας ΝΗΚΤΟΝ Α.Ε. αξίας € 54,26 χιλ. περίπου.

Αναφορικά με τα **Μεταφορικά Μέσα**, το ποσό των € 594,52 χιλ. αναλύεται ως εξής:

- Αγορά φορτηγών και εξωλέμβιων που χρησιμοποιούνται στους Ιχθυογεννητικούς σταθμούς, μονάδες πάχυνσης και μονάδες συσκευαστηρίου της ΝΗΡΕΥΣ Α.Ε., αξίας € 368,79 χιλ. περίπου.
- Αγορά φορτηγών εξωλέμβιας της θυγατρικής εταιρείας ILKNAK SU URUNLERISAN Ve TIC A.S. αξίας € 10,90 περίπου.
- Αγορά φορτηγών και εξωλέμβιων που χρησιμοποιούνται στους Ιχθυογεννητικούς σταθμούς, μονάδες πάχυνσης και μονάδες συσκευαστηρίου της ενοποιούμενης εταιρείας SEAFARM IONIAN A.E. αξίας € 176,98 χιλ. περίπου.
- Αγορά εξωλέμβιας της ενοποιούμενης εταιρείας OCTAPUS A.E. αξίας € 12,16 χιλ. περίπου.
- Αγορά εξωλέμβιας της ενοποιούμενης εταιρείας ΣΕΤΑ Α.Ε. αξίας € 14,52 χιλ. περίπου.
- Αγορά εξωλέμβιας της ενοποιούμενης εταιρείας ΝΗΡΗΣ Α.Ε. αξίας € 5,39 χιλ. περίπου.
- Αγορά εξωλέμβιας της ενοποιούμενης εταιρείας ΝΗΚΤΟΝ Α.Ε. αξίας € 3,18 χιλ. περίπου.

Αναφορικά με τα **Έπιπλα και Λοιπό Εξοπλισμός**, το ποσό των € 264,35 χιλ. περιλαμβάνει κυρίως τα εξής:

- Αγορά επίπλων, κλιματιστικών και Η/Υ της ΝΗΡΕΥΣ Α.Ε. αξίας € 230,23 χιλ. περίπου.
- Αγορά επίπλων της ενοποιούμενης εταιρείας SEAFARM IONIAN Α.Ε. αξίας € 8,10 χιλ. περίπου.
- Αγορά επίπλων της ενοποιούμενης εταιρείας OCTAPUS Α.Ε. αξίας € 9,69 χιλ. περίπου.

Οι **Ακινήτοποιήσεις υπό εκτέλεση** ύψους € 3.194,73 χιλ. περιλαμβάνει κυρίως τα εξής:

- Κατασκευή - εκσυγχρονισμός ιχθυογεννητικών σταθμών και μονάδων πάχυνσης της ΝΗΡΕΥΣ Α.Ε., αξίας € 2.616,15 χιλ. περίπου.
- Κατασκευή αποθηκών και αγκυροβολίου της ΝΗΡΕΥΣ Α.Ε. αξίας € 58,81 χιλ. περίπου.
- Συστηματική μελέτη εφαρμοσιμότητας της καινοτόμου μη θερμικής τεχνολογίας της Υπερυψηλής Υδροστατικής Πίεσης για την επεξεργασία ποιοτικά και διατροφικά βελτιστοποιημένων Ελληνικών Προϊόντων, της ΝΗΡΕΥΣ Α.Ε. αξίας € 4,13 χιλ. περίπου.
- Κατασκευή - εκσυγχρονισμός ιχθυογεννητικών σταθμών της ενοποιούμενης εταιρείας SEAFARM IONIAN Α.Ε. αξίας € 146,83 χιλ. περίπου.
- Κατασκευή - εκσυγχρονισμός ιχθυογεννητικών σταθμών της θυγατρικής εταιρείας MIRAMAR SU URUNLERI VE BALIK YEMI URETIMI SANAYI VE TICARET A.S στην Τουρκία αξίας € 327,74 χιλ. περίπου.
- Κατασκευή - εκσυγχρονισμός ιχθυογεννητικών σταθμών της θυγατρικής εταιρείας ILKNAK SU URUNLERISAN Ve TIC A.S. στην Τουρκία αξίας € 40,21 χιλ. περίπου.

Οι προσθήκες επενδύσεων σε **Συμμετοχές** της Εκδότριας Εταιρείας ΝΗΡΕΥΣ ΙΧΘΥΟΚΑΛΛΙΕΡΓΕΙΕΣ Α.Ε. το έτος 2006 συνολικού ποσού αξίας € 6.394.89 χιλ. αφορούν κυρίως σε συμμετοχή ποσού αξίας € 5.862,78 χιλ. (ποσοστό 16,78%) στην αύξηση του μετοχικού κεφαλαίου της εταιρείας SEAFARM IONIAN Α.Ε. υπό την ιδιότητα του στρατηγικού επενδυτή και την ανάληψη του Management της εταιρείας (υλοποίηση της από 27-4-2005 συμφωνίας του άρθρου 44 του Ν. 1892/90).

Επίσης, η ΝΗΡΕΥΣ Α.Ε. προέβη στην αγορά ποσοστού συμμετοχής στην εταιρεία ΔΙΚΤΥΟ ΠΛΗΡΟΦΟΡΗΣΗΣ ΘΑΛΑΣΣΟΚΑΛΛΙΕΡΓΕΙΑΣ ύψους € 2,00 χιλ. Επιπλέον, ποσό € 530,00 χιλ. αφορά την σύσταση νέας εταιρείας (ποσοστό 100%) με επωνυμία NIREUS INTERNATIONAL LTD η οποία εδρεύει στην Κύπρο. Το υπόλοιπο ποσό ύψους € 0,108 χιλ. αφορά την συμμετοχή της ΝΗΡΕΥΣ Α.Ε. με ποσοστό 0,02% στο ιδρυτικό μετοχικό κεφάλαιο της MIRAMAR SU URUNLERI VE BALIK YEMI URETIMI SANAYI VE TICARET A.S. στην Τουρκία ύψους € 540,00 χιλ.

Οι λοιπές εταιρείες του Ομίλου ΝΗΡΕΥΣ Α.Ε. δεν πραγματοποίησαν σημαντικές επενδύσεις σε συμμετοχές κατά την διάρκεια της χρήσης 2006 με εξαίρεση την MIRAMAR PROJECTS CO LTD (UK) η οποία επένδυσε ποσό ύψους € 539,57 χιλ. για την απόκτηση ποσοστού 99,92% κατά την ίδρυση της εταιρείας MIRAMAR SU URUNLERI VE BALIK YEMI URETIMI SANAYI VE TICARET A.S. στην Τουρκία.

Σημειώνεται ότι οι συνολικές επενδύσεις ύψους € 15.473,35 χιλ. που πραγματοποιήθηκαν μέσα στη χρήση 2006 χρηματοδοτήθηκαν ως εξής: ποσό € 1.515,14 χιλ. με επιχορηγήσεις και το υπόλοιπο με δάνεια και ίδια κεφάλαια.

### **Επενδύσεις Χρήσεως 2005**

Στα **Κτίρια – Εγκαταστάσεις Κτιρίων και Τεχνικά Έργα** το ποσό των επενδύσεων για το έτος 2005 ύψους € 494,56 χιλ. αναλύεται ως εξής:

- Κατασκευή κτιριακών εγκαταστάσεων στους ιχθυογεννητικούς σταθμούς και μονάδες πάχυνσης της Εκδότριας Εταιρείας, αξίας € 44,31 χιλ. περίπου.
- Κατασκευή κτιριακών εγκαταστάσεων για την παραγωγή τσίγλας στην Χίο από την Εκδότρια Εταιρεία αξίας € 370,54 χιλ. περίπου.
- Διαμόρφωση κτιριακών εγκαταστάσεων της συνδεδεμένης εταιρείας ILKNAK στην Τουρκία αξίας € 63,12 χιλ. περίπου.
- Κατασκευή και διαμόρφωση αποθηκευτικών χώρων της θυγατρικής εταιρείας ΙΧΘΥΟΤΡΟΦΕΙΑ ΦΩΚΙΔΑΣ Α.Ε. στη Φωκίδα αξίας € 16,59 χιλ. περίπου.

Στα **Μηχανήματα – Λοιπό Μηχανολογικό εξοπλισμό** το ποσό των € 3.464,14 χιλ. αναλύεται ως εξής:

- Αγορά μηχανημάτων για τον εκσυγχρονισμό μονάδων πάχυνσης, ιχθυογεννητικών σταθμών και συσκευαστηρίων της Εκδότριας Εταιρείας, αξίας € 1.505,11 χιλ. περίπου.
- Αγορά μηχανημάτων για τον εκσυγχρονισμό της παραγωγής ζαχαρωδών, τσίγλας και ιχθυοτροφών της Εκδότριας Εταιρείας, αξίας € 1.649,45 χιλ. περίπου.

- Αγορά μηχανημάτων διχτύων της θυγατρικής εταιρείας ΠΡΩΤΕΥΣ ΕΞΟΠΛΙΣΜΟΙ Α.Ε.Β.Ε. αξίας € 32,38 χιλ. περίπου.
- Αγορά Διχτύων και Διχτυοκλωβών της θυγατρικής εταιρείας ΙΧΘΥΟΤΡΟΦΕΙΑ ΜΥΛΟΚΟΠΗΣ Α.Ε. αξίας 84,79 χιλ. περίπου.
- Αγορά μηχανημάτων και λοιπού εξοπλισμού της συνδεδεμένης εταιρείας ΙΛΚΝΑΚ αξίας € 179,80 χιλ. περίπου.
- Αγορά μηχανημάτων συσκευαστηρίων και διαφόρων φορτητών μηχανημάτων της θυγατρικής εταιρείας ΙΧΘΥΟΤΡΟΦΕΙΑ ΦΩΚΙΔΑΣ Α.Ε. αξίας € 12,61 χιλ. περίπου.

Στα **Μεταφορικά Μέσα** το ποσό των € 604,42 χιλ. αναλύεται ως εξής:

- Αγορά φορτηγών και εξωλέμβιων που χρησιμοποιούνται στους Ιχθυογεννητικούς σταθμούς, μονάδες πάχυνσης και μονάδες συσκευαστηρίου της Εκδότριας Εταιρείας, αξίας € 503,44 χιλ. περίπου.
- Αγορά φορτηγών που χρησιμοποιούνται για την παραγωγή τσίχλας στη Χίο από την ΝΗΡΕΥΣ Α.Ε. αξίας € 9,47 χιλ. περίπου
- Αγορά φορτηγών, πλωτών μέσων και γερανών με πλατφόρμα της θυγατρικής εταιρείας ΙΧΘΥΟΤΡΟΦΕΙΑ ΜΥΛΟΚΟΠΗΣ Α.Ε. αξίας € 56,52 χιλ. περίπου.
- Αγορά εξωλέμβιας ανυψωτικού και παλετοφόρου της θυγατρικής εταιρείας ΙΧΘΥΟΤΡΟΦΕΙΑ ΦΩΚΙΔΑΣ Α.Ε. αξίας € 26,80 χιλ. περίπου.
- Αγορά φορτηγών, πλωτών μέσων και γερανών με πλατφόρμα της συνδεδεμένης εταιρείας ΙΛΚΝΑΚ αξίας € 8,19 χιλ. περίπου.

Στα **Έπιπλα και Λοιπό εξοπλισμό** το ποσό των € 349,20 χιλ. αναλύεται ως εξής:

- Αγορά επίπλων, κλιματιστικών και Η/Υ της Εκδότριας Εταιρείας, αξίας € 329,94 χιλ. περίπου.
- Αγορά επίπλων, κλιματιστικών και Η/Υ της θυγατρικής εταιρείας ΠΡΩΤΕΥΣ ΕΞΟΠΛΙΣΜΟΙ Α.Ε.Β.Ε. αξίας € 10,05 χιλ. περίπου.
- Αγορά επίπλων, κλιματιστικών και Η/Υ της συνδεδεμένης εταιρείας ΙΛΚΝΑΚ αξίας € 5,58 χιλ. περίπου.
- Αγορά επίπλων, κλιματιστικών και Η/Υ της θυγατρικής εταιρείας ΙΧΘΥΟΤΡΟΦΕΙΑ ΦΩΚΙΔΑΣ Α.Ε. αξίας € 3,63 χιλ. περίπου.

Στις **Ακίνητοποιήσεις υπό εκτέλεση** οι σημαντικότερες προσθήκες τη περίοδο 2005 αφορούν τα εξής:

- Κατασκευή-εκσυγχρονισμός ιχθυογεννητικών σταθμών και μονάδων πάχυνσης της Εκδότριας Εταιρείας αξίας € 2.396,45 χιλ. περίπου.
- Κατασκευή αποθηκών και αγκυροβολίου της θυγατρικής εταιρείας ΙΧΘΥΟΤΡΟΦΕΙΑ ΦΩΚΙΔΑΣ Α.Ε. αξίας € 183,80 χιλ. περίπου.
- Συστηματική μελέτη εφαρμοσιμότητας της καινοτόμου μη θερμικής τεχνολογίας της Υπερυψηλής Υδροστατικής Πίεσης για την επεξεργασία ποιοτικά και διατροφικά βελτιστοποιημένων Ελληνικών Προϊόντων της θυγατρικής εταιρείας EUROCATERERS Α.Β.Ε.Ε.Τ αξίας € 80,84 χιλ. περίπου.

Στις επενδύσεις σε **Συμμετοχές** της εκδότριας εταιρείας ΝΗΡΕΥΣ ΙΧΘΥΟΚΑΛΛΙΕΡΓΕΙΕΣ Α.Ε. το ποσό των € 2.125,68 χιλ. αναλύεται ως εξής:

- Αύξηση Μετοχικού Κεφαλαίου, με συνέπεια αύξηση ποσοστού, €17,69 χιλ. της θυγατρικής εταιρείας Α-SEA Α.Ε., € 850,05 χιλ. της θυγατρικής εταιρείας INTERPESCA Α.Ε., € 6,00 χιλ. της θυγατρικής εταιρείας SOS ΑΙΓΑΙΟ, € 100,00 χιλ. της θυγατρικής εταιρείας ΑΛΠΙΝΟ Α.Β.Ε.Ε. και € 200,00 χιλ. της συνδεδεμένης εταιρείας BLUEFIN TUNA Α.Ε.
- Εξαγορά της θυγατρικής εταιρείας ΙΧΘΥΟΤΡΟΦΕΙΑ ΜΥΛΟΚΟΠΗΣ Α.Ε. ποσού € 625,00 χιλ. και της συνδεδεμένης εταιρείας ΙΛΚΝΑΚ ποσού € 56,00 χιλ.
- Αύξηση μετοχικού κεφαλαίου € 0,29 χιλ. και αγορά νέου ποσοστού € 270,65 χιλ. της θυγατρικής εταιρείας ΙΧΘΥΟΤΡΟΦΕΙΑ ΦΩΚΙΔΑΣ Α.Ε.

Σημειώνεται ότι οι συνολικές επενδύσεις ύψους € 9.880,14 χιλ. που πραγματοποιήθηκαν μέσα στη χρήση 2005 χρηματοδοτήθηκαν ως εξής: ποσό € 660,46 χιλ. με επιχορηγήσεις και το υπόλοιπο με δάνεια και ίδια κεφάλαια.



## Επενδύσεις Περιόδου 1/1-30/9/2008

Στον παρακάτω πίνακα παρουσιάζονται οι επενδύσεις που πραγματοποιήθηκαν στην τρέχουσα χρήση 2008 και μέχρι την 30/9/2008 από τον Όμιλο ΝΗΡΕΥΣ Α.Ε.:

Επενδύσεις Περιόδου 1/1-30/9/2008 (ποσά σε χιλ. €)	
Είδος Επένδυσης	1/1-30/9/2008
<b>α. Ασώματες Ακίνητοποιήσεις</b>	
Λογισμικά	644,20
<b>Σύνολο α</b>	<b>644,20</b>
<b>β. Ενσώματες Ακίνητοποιήσεις</b>	
Γήπεδα-Οικόπεδα	0,00
Κτίρια - Εγκαταστάσεις Κτιρίων & Τεχνικά Έργα	399,04
Μηχανήματα Τεχν. Εγ/σεις & Λοιπός Μηχ/κός Εξοπλισμός	3.681,75
Μεταφορικά Μέσα	335,45
Έπιπλα & Λοιπός Εξοπλισμός	580,89
Ακίνητοποιήσεις υπο Εκτέλεση	4.621,40
<b>Σύνολο β</b>	<b>9.618,53</b>
<b>Σύνολο Επενδύσεων σε Ακίνητοποιήσεις (α + β)</b>	<b>10.262,73</b>
<b>γ. Επενδύσεις σε Συμμετοχές</b>	<b>4.022,51</b>
<b>Σύνολο Επενδύσεων (α + β + γ)</b>	<b>14.285,24</b>

*Πηγή: Στοιχεία από την Εταιρεία μη ελεγμένα από Ορκωτό Ελεγκτή Λογιστή*

Αναφορικά με τα **Κτίρια – Εγκαταστάσεις Κτιρίων και Τεχνικά Έργα**, το ποσό των € 399,04 χιλ. περιλαμβάνει τα εξής:

- Δαπάνες κτιριακών εγκαταστάσεων για των εκσυγχρονισμό μονάδων πάχυνσης, ιχθυογεννητικών σταθμών και συσκευαστηρίων της ΝΗΡΕΥΣ Α.Ε., αξίας € 39,93 χιλ. περίπου.
- Κατασκευή κτιριακών εγκαταστάσεων της θυγατρικής εταιρείας PREENGORDE DE DORADAS PARA MERICULTURA S.L. (PREDOMAR) στην Ισπανία αξίας € 146,71 χιλ. περίπου.
- Κατασκευή κτιριακών εγκαταστάσεων της θυγατρικής εταιρείας ILKNAK SU URUNLERISAN Ve TIC A.S. στην Τουρκία αξίας € 212,20 χιλ. περίπου.
- Κατασκευή κτιριακών εγκαταστάσεων της θυγατρικής εταιρείας SEAFARM IONIAN A.E. αξίας € 0,20 χιλ. περίπου.

Αναφορικά με τα **Μηχανήματα – Λοιπό Μηχανολογικό εξοπλισμό**, το ποσό των € 3.681,75 χιλ. αναλύεται ως εξής:

- Αγορά μηχανημάτων για τον εκσυγχρονισμό μονάδων πάχυνσης, ιχθυογεννητικών σταθμών και συσκευαστηρίων της ΝΗΡΕΥΣ Α.Ε., αξίας € 2.958,35 χιλ. περίπου.
- Αγορά μηχανημάτων διχτύων της θυγατρικής εταιρείας ΠΡΩΤΕΥΣ ΕΞΟΠΛΙΣΜΟΙ Α.Ε.Β.Ε. αξίας € 19,34 χιλ. περίπου.
- Αγορά μηχανημάτων για τον εκσυγχρονισμό μονάδων πάχυνσης, ιχθυογεννητικών σταθμών της θυγατρικής εταιρείας ILKNAK SU URUNLERISAN Ve TIC A.S. στην Τουρκία αξίας € 211,84 χιλ. περίπου.
- Αγορά μηχανημάτων για τον εκσυγχρονισμό μονάδων πάχυνσης, ιχθυογεννητικών σταθμών και εργοστασίου ιχθυοτροφών της θυγατρικής εταιρείας KEGO A.E. αξίας € 25,06 χιλ. περίπου.
- Αγορά μηχανημάτων για τον εκσυγχρονισμό μονάδων πάχυνσης, ιχθυογεννητικών σταθμών και συσκευαστηρίων της θυγατρικής εταιρείας SEAFARM IONIAN A.E. αξίας € 454,35 χιλ. περίπου.
- Αγορά μηχανημάτων για τον εκσυγχρονισμό μονάδων πάχυνσης, ιχθυογεννητικών σταθμών της θυγατρικής εταιρείας RED ANCHOR A.E. αξίας € 7,94 χιλ. περίπου.
- Αγορά μηχανημάτων για τον εκσυγχρονισμό μονάδων πάχυνσης, ιχθυογεννητικών σταθμών και συσκευαστηρίων της θυγατρικής εταιρείας PREENGORDE DE DORADAS PARA MARICULTURA S.L. (Predomar) στην Ισπανία αξίας € 4,87 χιλ. περίπου.

Αναφορικά με τα **Μεταφορικά Μέσα**, το ποσό των € 335,45 χιλ. αναλύεται ως εξής:

- Αγορά φορτηγών και εξωλέμβιων που χρησιμοποιούνται στους ιχθυογεννητικούς σταθμούς, μονάδες πάχυνσης και μονάδες συσκευαστηρίου της ΝΗΡΕΥΣ Α.Ε., αξίας € 227,66 χιλ. περίπου.
- Αγορά μεταφορικών μέσων της θυγατρικής εταιρείας RED ANCHOR A.E. αξίας € 0,35 χιλ. περίπου.

- Αγορά φορτηγών και εξωλέμβιων που χρησιμοποιούνται στους ιχθυογεννητικούς σταθμούς, μονάδες πάχυνσης και μονάδες συσκευαστηρίου της θυγατρικής εταιρείας SEA FARM IONIAN A.E., αξίας € 39,79 χιλ. περίπου.
- Αγορά μεταφορικών μέσω της θυγατρικής εταιρείας KEGO A.E. αξίας € 67,65 χιλ. περίπου.

Αναφορικά με τα **Έπιπλα και Λοιπό Εξοπλισμό**, το ποσό των € 580,89 αναλύεται ως εξής:

- Αγορά επίπλων, κλιματιστικών και Η/Υ της ΝΗΡΕΥΣ Α.Ε. αξίας € 254,60 χιλ. περίπου.
- Αγορά επίπλων, κλιματιστικών και Η/Υ της θυγατρικής εταιρείας ΠΡΩΤΕΥΣ ΕΞΟΠΛΙΣΜΟΙ Α.Ε.Β.Ε. αξίας € 4,12 χιλ. περίπου.
- Αγορά επίπλων, κλιματιστικών και Η/Υ της θυγατρικής εταιρείας MIRAMAR SU URUNLERI VE BALIK YEMI URETIMI SANAYI VE TICARET A.S. στην Τουρκία αξίας € 1,34 χιλ. περίπου.
- Αγορά επίπλων, κλιματιστικών και Η/Υ της θυγατρικής εταιρείας KEGO A.E. αξίας € 284,90 χιλ. περίπου.
- Αγορά επίπλων, κλιματιστικών και Η/Υ της θυγατρικής εταιρείας SEA FARM IONIAN A.E. αξίας € 23,58 χιλ. περίπου.
- Αγορά επίπλων, κλιματιστικών και Η/Υ της θυγατρικής εταιρείας RED ANCHOR A.E. αξίας € 10,45 χιλ. περίπου.
- Αγορά επίπλων, κλιματιστικών και Η/Υ της θυγατρικής εταιρείας ILKNAK SU URUNLERISAN Ve TIC A.S. στην Τουρκία αξίας € 1,90 χιλ. περίπου.

Οι **Ακίνητοποιήσεις υπό εκτέλεση** ύψους € 4.621,40 χιλ. περιλαμβάνουν κυρίως τα εξής:

- Κατασκευή – εκσυγχρονισμός προπάχυνσης Ηγουμενίτσας της ΝΗΡΕΥΣ Α.Ε. αξίας € 500,53 χιλ. περίπου.
- Κατασκευή – εκσυγχρονισμός εργοστασίου ιχθυοτροφών της ΝΗΡΕΥΣ Α.Ε. αξίας € 512,90 χιλ. περίπου.
- Κατασκευή κλειστού κυκλώματος νερού στην περιοχή Καστέλλας της ΝΗΡΕΥΣ Α.Ε. αξίας € 1.454,00 χιλ. περίπου.
- Κατασκευή αγκυροβολίου της ΝΗΡΕΥΣ Α.Ε. αξίας € 109,36 χιλ. περίπου.
- Συστηματική μελέτη για αναπαραγωγή νέων ειδών ιχθυοδίων της ΝΗΡΕΥΣ Α.Ε. αξίας € 52,09 χιλ. περίπου.
- Κατασκευή – εκσυγχρονισμός ιχθυογεννητικών σταθμών και μονάδων πάχυνσης της ΝΗΡΕΥΣ Α.Ε. αξίας € 169,17 χιλ. περίπου.
- Κατασκευή μεταφορικών μέσων για γόνο και πάχυνση της ΝΗΡΕΥΣ Α.Ε. αξίας € 283,20 χιλ. περίπου.
- Κατασκευή – εκσυγχρονισμός ιχθυογεννητικών σταθμών της θυγατρικής εταιρείας ILKNAK SU URUNLERISAN Ve TIC A.S. στην Τουρκία αξίας € 8,95 χιλ. περίπου.
- Κατασκευή – εκσυγχρονισμός ιχθυογεννητικών σταθμών της θυγατρικής εταιρείας PREENGORDE DE DORADAS PARA MARICULTURA S.L. (Predomar) στην Ισπανία αξίας € 325,93 χιλ. περίπου.
- Κατασκευή – εκσυγχρονισμός εργοστασίου ιχθυοτροφών της θυγατρικής εταιρείας KEGO A.E. αξίας € 1.185,80 χιλ. περίπου.
- Κατασκευή – εκσυγχρονισμός ιχθυογεννητικών σταθμών της θυγατρικής εταιρείας SEA FARM IONIAN A.E. αξίας € 19,47 χιλ. περίπου.

Οι προσθήκες επενδύσεων σε Συμμετοχές της ΝΗΡΕΥΣ Α.Ε. την περίοδο 1/01-30/9/2008 συνολικού ποσού € 4.022,51 χιλ. αφορούν την αγορά επιπλέον ποσοστού 2,1983% στην SEAFARM IONIAN A.E. αξίας € 1.832,51 χιλ. καθώς και την συμμετοχή ποσού αξίας € 2.190,00 χιλ. στην αύξηση μετοχικού κεφαλαίου της εταιρείας NIREUS INTERNATIONAL LTD.

Επιπλέον, αναφορικά με τις επενδύσεις σε συμμετοχές από λοιπές εταιρείες του Ομίλου κατά την διάρκεια της περιόδου 1/1-30/9/2008, η εταιρεία ILKNAK SU URUNLERI SAN Ve TIC A.S. προέβη σε αύξηση του μετοχικού της κεφαλαίου κατά 2.449.860,47 YTL (1.285.000 €), στην οποία δεν συμμετείχαν οι παλαιοί μέτοχοι αλλά η MIRAMAR PROJECTS CO LTD – UK η οποία επένδυσε το προαναφερθέν ποσό.

Από το σύνολο των επενδύσεων που πραγματοποιήθηκαν την 1/1-30/9/2008 ποσό € 6.594 χιλ. χρηματοδοτήθηκε με ίδια κεφάλαια και ποσό 6.927,61 με κεφάλαια από την αύξηση του μετοχικού κεφαλαίου που έλαβε χώρα το 2007, ενώ ποσό € 763,63 χιλ. χρηματοδοτήθηκε με επιχορηγήσεις.

Οι επενδύσεις της ΝΗΡΕΥΣ Α.Ε. έχουν υπαχθεί σε αναπτυξιακούς νόμους. Ακολουθεί αναλυτική περιγραφή των επενδυτικών προγραμμάτων στα οποία έχει υπαχθεί η Εταιρεία:

ΑΝΤΙΚΕΙΜΕΝΟ ΕΠΕΝΔΥΣΗΣ (ποσά σε χιλ. €)	Αναπτ/κός Νόμος	Η/νια Έναρξης	Η/νια Έγκρισης	Η/νια Λήξης	Ποσό Επένδυσης	Συντ/στές Επιχ/σης	Ποσό Επιχορ/σης	Στάδιο Υλοποίησης
Εκσυγχρονισμός Ιχθυογεννητικού Σταθμού τσιπούρας λαβρακιού και νέων ειδών Χιλιάδου Ν. Φωκίδας	ΚΑΝ ΕΟΚ 2792/99	24/8/2005	21/11/2006	1/10/2008	1.664,50	45%	749,03	Έχει υλοποιηθεί το 30% του έργου και έχει εισπραχθεί η πρώτη δόση της επιχορήγησης και οι εργασίες βρίσκονται σε εξέλιξη.
Εκσυγχρονισμός ιχθυογεννητικού σταθμού τσιπούρας λαβρακιού και νέων ειδών στην Καστέλας Ν. ΕΥΒΟΙΑΣ		14/12/2004	13/4/2006	15/10/2008	700,00	45%	315,00	Έχει υλοποιηθεί το 30% του έργου, έχει εισπραχθεί η πρώτη δόση επιχορήγησης και οι υπόλοιπες εργασίες βρίσκονται σε εξέλιξη.
Εκσυγχρονισμός ιχθυογεννητικού τσιπούρας λαβρακιού και νέων ειδών ετήσιας δυναμικότητας 15 εκ. Ιχθυδίων στο Δ.Καρδαμύλων Ν.Χίου.		19/11/2004	13/4/2006	15/10/2008	1.264,50	45%	569,03	Το έργο έχει υλοποιηθεί και έχουν εισπραχθεί οι επιχορηγήσεις
Εκσυγχρονισμός πλωτής μονάδας πάχυνσης νέων ειδών δυναμικότητας 190tn που λειτουργεί στη θέση Ροδόσι και εκσυγχρονισμός και μετεγκατάσταση πλωτής μονάδας τσιπούρας λαβρακιού δυναμικότητας 320tn που λειτουργούσε στη θέση Πάρπαντα και θα μετεγκατασταθεί στο Ροδόσι Ν.Χίου		19/12/2005	30/11/2006	31/12/2008	581,70	45%	261,77	Έχει υλοποιηθεί το 45% του έργου, έχει εισπραχθεί η πρώτη δόση επιχορήγησης και οι υπόλοιπες εργασίες βρίσκονται σε εξέλιξη.
Εκσυγχρονισμός & μετεγκατάσταση πλωτής μονάδας πάχυνσης τσιπούρας λαβρακιού στη θέση Ορμος Βάτου Δ.Οινουσσών Ν.Χίου.		19/12/2005	30/11/2006	31/12/2008	261,80	45%	117,81	Το έργο έχει υλοποιηθεί και έχουν εισπραχθεί οι επιχορηγήσεις
Συσκευαστήριο Λαγκάδας Ν.ΧΙΟΥ		2/5/2006	26/6/2007	31/12/2008	290,00	50%	145,00	Έχει υλοποιηθεί το 30% του έργου, έχει εισπραχθεί η πρώτη δόση επιχορήγησης και οι υπόλοιπες εργασίες βρίσκονται σε εξέλιξη.

Ιδρυση από μετεγκατάσταση πλωτής μονάδας εκτροφής τσιπούρας λαβρακιού στη θέση ΒΔ Ορμου Χαλίκι Νήσ. Πεταλά Ν. ΚΕΦΑΛΟΝΙΑΣ	9/6/2006	11/7/2007	31/10/2008	1.876,00	45%	844,20	Έχει υλοποιηθεί το 42% του έργου, έχει εισπαχθεί η πρώτη δόση επιχορήγησης και οι υπόλοιπες εργασίες βρίσκονται σε εξέλιξη.
Εκσυγχρονισμός πλωτής μονάδας τσιπούρας λαβρακιού στη θέση Ανεμόμυλος- Ν. ΕΥΒΟΙΑΣ	12/9/2006	11/7/2007	31/10/2008	443,50	45%	199,58	Το έργο έχει υλοποιηθεί και έχουν εισπραχθεί οι επιχορηγήσεις
Εκσυγχρονισμός πλωτής μονάδας πάχυνσης στη θέση ΡΟΔΑΣ Ν. ΕΥΒΟΙΑΣ	12/9/2006	11/7/2007	31/10/2008	840,00	45%	378,00	Έχει υλοποιηθεί το 35% του έργου, έχει εισπαχθεί η πρώτη δόση επιχορήγησης και οι υπόλοιπες εργασίες βρίσκονται σε εξέλιξη.
Εκσυγχρονισμός πλωτής μονάδας μυτακιού φαγκριού στη θέση Σταυρός Ορμου Κάτω Αετού (Κ) Σαγιάδα Ν.ΘΕΣΣΠΡΩΤΙΑΣ	29/6/2006	11/1/2008	31/10/2008	480,17	45%	216,08	Έχει υλοποιηθεί το 76% του έργου και δεν έχει εισπαχθεί καμία δόση της επιχορήγησης.
Εκσυγχρονισμός πλωτής μονάδας μυτακιού φαγκριού στη θέση Ακρωτήρι Παγανιά (Ν) Σαγιάδα Ν.ΘΕΣΣΠΡΩΤΙΑΣ	29/6/2006	11/1/2008	31/10/2008	419,97	45%	188,99	Έχει υλοποιηθεί το 49% του έργου και δεν έχει εισπαχθεί καμία δόση της επιχορήγησης.
Εκσυγχρονισμός πλωτής μονάδας μυτακιού φαγκριού στη θέση Ακρωτήρι Παγανιά (Θ)Σαγιάδα Ν.ΘΕΣΣΠΡΩΤΙΑΣ	29/6/2006	11/1/2008	31/10/2008	521,60	45%	234,72	Έχει υλοποιηθεί το 52% του έργου και δεν έχει εισπαχθεί καμία δόση της επιχορήγησης.
Εκσυγχρονισμός συστήματος οργάνωσης & διοίκησης "στο Κορωπί Ν.Α. ΑΝΑΤ. ΑΤΤΙΚΗΣ	24/5/2006	26/6/2007	31/12/2008	768,70	45%	345,92	Έχει υλοποιηθεί το 37% του έργου, έχει εισπαχθεί η πρώτη δόση επιχορήγησης και οι υπόλοιπες εργασίες βρίσκονται σε εξέλιξη.
Εκσυγχρονισμός συσκευαστηρίου στον Ορμο Ξυδιά Ν.Φοκίδας	Υπό έγκριση	154,00	50%	77,00	Το έργο βρίσκεται εξέλιξη.		Έχει υλοποιηθεί το 42% του έργου και δεν έχει εισπαχθεί καμία δόση της επιχορήγησης.

Εκσυγχρονισμός & μετεγκατάσταση πλωτής μονάδας εκτροφής θαλασσιών μεσογειακών ιχθύων στη θέση Σταυρός Κάτω Λετού, (Ε) Σαγιάδα Ν.ΘΕΣΣΠΩΤΙΑΣ		23/2/2007	18/3/2008	31/10/2008	967,40	45%	435,33	Το έργο βρίσκεται εξέλιξη.
Εκσυγχρονισμός παραγωγικής διαδικασίας με την κατασκευή χερσαίας μονάδας προπάχυνσης στη θέση Βάλτος Ράγιου Σαγιάδας Ν.ΘΕΣΣΠΩΤΙΑΣ		8/8/2006	19/11/2007	31/10/2008	3.908,00	45%	1.758,60	Έχει υλοποιηθεί το 80% του έργου, έχει εισπαχθεί η πρώτη δόση επιχορήγησης και οι υπόλοιπες εργασίες βρίσκονται σε εξέλιξη.
Εκσυγχρονισμός & επέκταση παραγωγικής δραστηριότητας εργοστασίου ιχθυοτροφών στην ΒΙΠΕ Πατρών	N. 3299/04	Υπό έγκριση			4.042,20	35%	1.414,77	Το έργο βρίσκεται στην διαδικασία προέγκρισης του.

Όλα τα παραπάνω επενδυτικά προγράμματα εντάχθηκαν στο Ε.Π.ΑΛ. (Επιχειρησιακό Πρόγραμμα Αλιείας) 2000-2006 στα πλαίσια του Γ ΚΠΣ (Κανονισμός 2792/99, όπως τροποποιήθηκε και ισχύει) και ξεκίνησαν να υλοποιούνται από το τέλος του 2004 μέχρι σήμερα.

Επίσης πρόσφατα η Εταιρεία έχει υποβάλει νέο επενδυτικό σχέδιο στα πλαίσια του Ν.3299/2004 που αφορά τον εκσυγχρονισμό και επέκταση της παραγωγικής δραστηριότητας του εργοστασίου ιχθυοτροφών της στην ΒΙ.ΠΕ Πατρών, το οποίο βρίσκεται στη φάση της καταρχήν προέγκρισης του.

Επίσης, επενδύσεις της ενοποιούμενης εταιρείας SEAFARM IONIAN A.E. έχουν υπαχθεί σε αναπτυξιακούς νόμους ως κάτωθι:

SEAFARM IONIAN A.E. ΑΝΤΙΚΕΙΜΕΝΟ ΕΠΕΝΔΥΣΗΣ (ποσά σε χιλ. €)	Αναπτ/κός Νόμος	Η/νια Έναρξης	Η/νια Έγκρισης	Η/νια Λήξης	Ποσό Επένδυσης	Συντελεστής Επιχορ/σης	Ποσό Επιχορ/σης	Στάδιο Υλοποίησης
Επέκταση πλωτής μονάδας εκτροφής νέων ειδών ΒΑ Μάκρης Ν.ΚΕΦΑΛΛΟΝΙΑΣ	ΚΑΝ ΕΟΚ 2792/99	1/11/2004	30/11/2006	31/12/2008	876,40	45%	394,38	Έχει υλοποιηθεί το 47% του έργου, έχει εισπαχθεί η πρώτη δόση επιχορήγησης και οι υπόλοιπες εργασίες βρίσκονται σε εξέλιξη.
Επέκταση πλωτής μονάδας εκτροφής νέων ειδών ΒΑ Μάκρης Ν.ΚΕΦΑΛΛΟΝΙΑΣ		1/11/2004	30/11/2006	31/12/2008	968,20	45%	435,69	Έχει υλοποιηθεί το 57% του έργου, έχει εισπαχθεί η πρώτη δόση επιχορήγησης και οι υπόλοιπες εργασίες βρίσκονται σε εξέλιξη.
Μετεγκατάσταση & εκσυγχρονισμός 4 πάρκων δυναμ. 920τν Ν.ΚΕΦΑΛΛΟΝΙΑΣ		24/5/2006	Υπό έγκριση		3.935,17	45%	1.770,83	Το έργο βρίσκεται εξέλιξη.

### 3.6.2 Τρέχουσες και Σκοπούμενες Επενδύσεις

Αναφορικά με τις επενδύσεις τις οποίες σκοπεύει να πραγματοποιήσει η ΝΗΡΕΥΣ Α.Ε. στο μέλλον για τις οποίες τα διοικητικά της όργανα έχουν ήδη αναλάβει ισχυρές δεσμεύσεις, σημειώνεται ότι εξαντλούνται στις επενδύσεις οι οποίες θα χρηματοδοτηθούν από τα έσοδα της αύξησης μετοχικού κεφαλαίου που αποφασίστηκε από την Α Επαναληπτική Έκτακτη Γενική Συνέλευση της 11/4/2007, όπως αυτές τροποποιήθηκαν μερικώς με

την από 26/11/2007 απόφαση του Δ.Σ. της Εταιρείας και εγκρίθηκαν με την από 7/1/2008 Έκτακτη Γενική Συνέλευση των μετόχων της. Ειδικότερα, από την εν λόγω αύξηση μετοχικού κεφαλαίου αντλήθηκε το συνολικό ποσό των € 33.769.408 εκ των οποίων ποσό ύψους € 23.138.208 διατέθηκε ήδη την περίοδο 9/7/2007 έως την 30/6/2008, και το υπόλοιπο ποσό ύψους € 10.631.201 πρόκειται θα διατεθεί προκειμένου να καλύψει τις σκοπούμενες επενδύσεις της ΝΗΡΕΥΣ Α.Ε., όπως ειδικότερα αυτές παρουσιάζονται συνοπτικά στον παρακάτω πίνακα:

Επενδύσεις (ποσά σε €)	Συνολικό Ποσό Επένδυσης	Πραγμ/θείσες Επενδύσεις μέχρι 30/6/2008	Σκοπούμενες Επενδύσεις
<b>A. Συμμετοχή σε αύξηση μετοχικού κεφαλαίου θυγατρικών εταιριών</b>			
<b>A α) ILKNAK A.S.</b>			
Ιχθυογεννητικός Σταθμός	1.260.000	1.085.000	175.000
<b>A β) MIRAMAR A.S.</b>			
Μονάδα Πάχυνσης & Προπάχυνσης Γόνου	1.800.000	756.900	1.043.100
<b>A γ) PREDOMAR S.L.</b>			
Εκσυγχρονισμός Μονάδας Προπάχυνσης	800.000	100.000	700.000
<b>Σύνολο (A)</b>	<b>3.860.000</b>	<b>1.941.900</b>	<b>1.918.100</b>
<b>B. Επενδύσεις στην Ελλάδα</b>			
B α) Σύστημα Πληροφορικής	2.110.000	627.860	1.482.140
B β) Εγκατάστασεις Προπάχυνσης Γόνου	5.530.000	4.440.517	1.089.483
B γ) Συσκευαστήριο - Αποθηκευτικοί χώροι	3.500.000	61.164	3.438.836
B δ) Ξηραντήριο Ιχθυοτροφών	1.400.000	1.279.568	120.432
B ε) Εγκατάστασεις Ιχθυογεννητικών σταθμών	1.100.000	199.382	900.618
B στ) Εξοπλισμός μεταποίησης ψαριών	353.000	157.414	195.586
B ζ) Εξοπλισμός Ιχθυοτροφών	1.320.000	767.479	552.521
B η) Εξοπλισμοί Εγκαταστάσεων Παχύνσεων	2.587.000	2.603.744	-16.744
B θ) Εξαγορά εταιρείας Ιχθυοκ/ργείας (RED ANCHOR)	5.400.000	4.449.772	950.228
<b>Σύνολο (B)</b>	<b>23.300.000</b>	<b>14.586.900</b>	<b>8.713.100</b>
<b>Γ. Κεφάλαιο Κίνησης</b>	<b>6.151.408</b>	6.151.408	0
<b>Δ. Πρόβλεψη για έξοδα της έκδοσης</b>	<b>458.000</b>	458.000	0
<b>ΓΕΝΙΚΟ ΣΥΝΟΛΟ (A+B+Γ+Δ)</b>	<b>33.769.408</b>	<b>23.138.208</b>	<b>10.631.201</b>

Όπως προκύπτει από τον παραπάνω πίνακα οι σκοπούμενες επενδύσεις της ΝΗΡΕΥΣ Α.Ε. ανέρχονται στο ποσό των € 10.631.201 και θα χρηματοδοτηθούν εξολοκλήρου από τα έσοδα της αύξησης του μετοχικού κεφαλαίου με μετρητά που έλαβε χώρα στην χρήση 2007. Το σύνολο των σκοπούμενων επενδύσεων εκτιμάται ότι θα έχει ολοκληρωθεί μέχρι το πρώτο εξάμηνο του 2009.

Περισσότερες πληροφορίες αναφορικά με την αλλαγή στην χρήση των αντληθέντων κεφαλαίων και το χρονοδιάγραμμα υλοποίησης παρουσιάζεται στην ενότητα 3.6.3 του παρόντος Ενημερωτικού Δελτίου.

Ειδικότερα οι σκοπούμενες επενδύσεις αφορούν τα εξής:

#### **A. Συμμετοχή σε αύξηση μετοχικού κεφαλαίου θυγατρικών εταιριών**

Η ΝΗΡΕΥΣ Α.Ε. σκοπεύει να διαθέσει μέρος των εσόδων της αύξησης του μετοχικού κεφαλαίου με μετρητά που πραγματοποιήθηκε στην χρήση 2007 για την συμμετοχή σε αύξηση του μετοχικού κεφαλαίου θυγατρικών εταιριών με σκοπό την ενίσχυση του επενδυτικού τους προγράμματος, όπως αναλυτικά αναφέρεται ακολούθως:

##### **Aα) Εταιρεία ILKNAK A.S- Συνολικό ΠοσόΕπένδυσης € 1.260.000, Πραγματοποιηθείσα Επένδυση € 1.085.000, Σκοπούμενη Επένδυση € 175.000**

Η εταιρεία αυτή βρίσκεται στην περιοχή ΔΙΚΙΛΙ, Σμύρνης, ανήκει στον κλάδο της Ιχθυοκαλλιέργειας, παράγει 1.000 τόνους ναπά ψάρια (τσιπούρες-λαβράκια) και 10 εκ γόνου στις εγκαταστάσεις ιχθυογεννητικού σταθμού που κατέχει. Ο επιχειρηματικός σχεδιασμός που υπάρχει προβλέπει επέκταση του Ιχθυογεννητικού σταθμού σε κτιριακές εγκαταστάσεις και εξοπλισμό έτσι ώστε η παραγωγική δυνατότητα του να αυξηθεί κατά 15 εκ γόνου. Η προϋπολογισμένη αξία επένδυσης είναι € 1.260.000. Για την επένδυση αυτή η ΝΗΡΕΥΣ Α.Ε. έχει διαθέσει μέχρι την 30/9/2008 ποσό € 1.085.000 και σκοπεύει να επενδύσει επιπλέον € 175.000.

**Αβ) Εταιρεία MIRAMAR A.S - Συνολικό Ποσό Επένδυσης € 1.800.000, Πραγματοποιηθείσα Επένδυση € 769.900, Σκοπούμενη Επένδυση € 1.043.100**

Η εν λόγω εταιρεία εδρεύει στην Τουρκία, στην πόλη της Σμύρνης, και έχει ως σκοπό την λειτουργία μονάδων πάχυνσης νωπών ψαριών (τσιπούρες – λαβράκια) αγοράζοντας άδειες παραγωγής συνολικού όγκου 4.000 τόνων.

Οι επενδύσεις ύψους € 1,8 εκατ. που θα πραγματοποιήσει η εν λόγω εταιρεία αφορούν σε επενδύσεις σε μονάδες πάχυνσης ιχθύων – προπάχυνσης γόνου. Για την επένδυση αυτή η ΝΗΡΕΥΣ Α.Ε. έχει διαθέσει μέχρι την 30/6/2008 ποσό € 756.900 και σκοπεύει να επενδύσει επιπλέον € 1.043.100.

**Αγ) Εταιρεία PREDOMAR S.L. – Συνολικό Ποσό Επένδυσης € 800.000, Πραγματοποιηθείσα Επένδυση € 100.000, Σκοπούμενη Επένδυση € 700.000**

Πόσο € 800.000 πρόκειται να διατεθεί για επενδύσεις επέκτασης στην μονάδα προπάχυνσης στην Ισπανία (PREDOMAR). Με τον εκσυγχρονισμό της μονάδας προπάχυνσης γόνου στην Ισπανία επιτυγχάνεται ακόμη μεγαλύτερη παραγωγή ενός προϊόντος με υψηλή κερδοφορία. Για την επένδυση αυτή η ΝΗΡΕΥΣ Α.Ε. έχει διαθέσει μέχρι την 30/6/2008 ποσό € 100.000 και σκοπεύει να επενδύσει επιπλέον € 700.000.

Σημειώνεται ότι η συμμετοχή στην αύξηση του Μετοχικού Κεφαλαίου των θυγατρικών εταιρειών του παραπάνω πίνακα πραγματοποιείται έμμεσα μέσω των θυγατρικών εταιρειών «NIREUS INTERNATIONAL LTD» με έδρα τη Λευκωσία Κύπρου, στην οποία συμμετέχει η «ΝΗΡΕΥΣ ΙΧΘΥΟΚΑΛΛΙΕΡΓΕΙΕΣ Α.Ε.» με ποσοστό 100% και «MIRAMAR PROJECT Co» με έδρα το Λονδίνο Αγγλίας στην οποία συμμετέχει η «NIREUS INTERNATIONAL LTD» με ποσοστό 100%. Η «ΝΗΡΕΥΣ ΙΧΘΥΟΚΑΛΛΙΕΡΓΕΙΕΣ Α.Ε.» θα συμμετέχει στην αύξηση του Μετοχικού Κεφαλαίου της «NIREUS INTERNATIONAL LTD» με ποσό Ευρώ 3.860.000,00. Η «NIREUS INTERNATIONAL LTD» θα συμμετέχει στην αύξηση του Μετοχικού Κεφαλαίου της «PREENGORDE DORADAS PARA MARICULTURA S.L. (PREDOMAR) (Ισπανίας) με ποσό Ευρώ 800.000 ,00 και της «MIRAMAR PROJECT Co» με ποσό Ευρώ 3.060.000,00. Η «MIRAMAR PROJECT Co» θα συμμετέχει στην αύξηση του Μετοχικού Κεφαλαίου (α) της «ILKNAK SU URUNLERI SAN VE TIC A.S. (ILKNAK A.S. )» με ποσό Ευρώ 1.260.000,00 και (β) της «MIRAMAR SU URUNLERI VE BALIK YEMI URETIMI SANAYI VE TICARET A.S. (MIRAMAR A.S)» με ποσό Ευρώ 1.800.000,00.

**B. Επενδύσεις στην Ελλάδα**

**Βα) Σύστημα πληροφορικής: Συνολικό Ποσό Επένδυσης € 2.110.000. Πραγματοποιηθείσα Επένδυση € 627.860. Σκοπούμενη Επένδυση € 1.482.140**

Η εν λόγω επένδυση περιλαμβάνει:

- Αντικατάσταση του επιχειρησιακού πληροφοριακού συστήματος
- Εγκατάσταση συστήματος επιχειρησιακής ευφύιας Hyperion
- Information security management system πιστοποίηση ISO 27001

**Ββ) Εγκαταστάσεις Προπάχυνσης Γόνου: Συνολικό Ποσό Επένδυσης € 5.530.000. Πραγματοποιηθείσα Επένδυση € 4.440.517. Σκοπούμενη Επένδυση € 1.089.483**

Η εν λόγω επένδυση αφορά σε:

- Μονάδα προπάχυνσης γόνου στην Θεσπρωτία, εκτιμώμενου ύψους επένδυσης € 4.000 χιλ περίπου.
- Μονάδα προπάχυνσης γόνου στην Εύβοια, εκτιμώμενου ύψους επένδυσης € 1.530 χιλ. περίπου.

Σημειώνεται ότι η επένδυση στην μονάδα προπάχυνσης γόνου στην Θεσπρωτία έχει ήδη ολοκληρωθεί και η μονάδα τέθηκε σε λειτουργία μέσα στο 2007.

Σημειώνεται ότι ο γόνος αποτελεί για τον Όμιλο ΝΗΡΕΑ το πλέον κερδοφόρο προϊόν. Για τον λόγο αυτό η παραγωγή του γόνου είναι η βάση για την ανάπτυξη της παραγωγής πάχυνσης. Ο στόχος για τη μείωση του κόστους παραγωγής επιτυγχάνεται σε μεγάλο ποσοστό από τη μείωση του χρόνου που μεσολαβεί μέχρι να καταστεί εμπορεύσιμο μέγεθος. Η προπάχυνση του γόνου βοηθά στην επίτευξη αυτού του στόχου διότι συντομεύει το χρόνο παραγωγής τουλάχιστον κατά 50 ημέρες μειώνοντας ταυτόχρονα την θνησιμότητα των νεαρών ψαριών κατά 50% τουλάχιστον. Για τον λόγο αυτό οι επενδύσεις σε εγκαταστάσεις προπάχυνσης γόνου της ΝΗΡΕΥΣ Α.Ε. κρίνονται σημαντικές και αναγκαίες. Οι μονάδες αυτές αποτελούν χερσαίες εγκαταστάσεις με μεγάλες δεξαμενές και κυκλώματα ανανέωσης νερού που εξασφαλίζουν την ταχύτερη ανάπτυξη του γόνου σε άριστες συνθήκες διαβίωσης.

**Βγ) Νέα συσκευαστήρια και αποθηκευτικοί: Συνολικό Ποσό Επένδυσης € 3.500.000. Πραγματοποιηθείσα Επένδυση € 61.164. Σκοπούμενη Επένδυση € 3.438.836**

Η εν λόγω επένδυση αφορά στη δημιουργία συσκευαστηρίων στον Αστακό, την Θεσπρωτία, Βόρεια Εύβοια καθώς και αποθηκευτικό χώρο στον Αστακό. Ενδεικτικά αναφέρεται ότι οι επενδύσεις αφορούν στην αγορά οικοπέδων, ανέγερση κτιρίων και την αγορά του αναγκαίου εξοπλισμού.

**Βδ) Ξηραντήριο Ιχθυοτροφών: Συνολικό Ποσό Επένδυσης € 1.400.000. Πραγματοποιηθείσα Επένδυση € 1.279.568. Σκοπούμενη Επένδυση € 120.432.**

Η εν λόγω επένδυση αφορά σε αντικατάσταση του ξηραντηρίου ιχθυοτροφών στο εργοστάσιο της Πάτρας με σκοπό την ποιοτική αναβάθμιση των παραγόμενων προϊόντων.

**Βε) Εγκαταστάσεις ιχθυογεννητικών σταθμών: Συνολικό Ποσό Επένδυσης € 1.100.000. Πραγματοποιηθείσα Επένδυση € 199.382. Σκοπούμενη Επένδυση € 900.618.**

Ποσό € 1.100.000 πρόκειται να διατεθεί για τις εγκαταστάσεις ιχθυογεννητικών σταθμών στην Ελλάδα και συγκεκριμένα στην Καστέλλα Ευβοίας, Χίο και Χιλιαδού.

**Βστ) Εξοπλισμός μεταποίησης ψαριών: Συνολικό Ποσό Επένδυσης € 353.000. Πραγματοποιηθείσα Επένδυση € 157.414. Σκοπούμενη Επένδυση € 195.586.**

Ποσό € 353.000 πρόκειται να διατεθεί για εξοπλισμό του εργοστασίου μεταποίησης.

**Βζ) Εξοπλισμός ιχθυοτροφών: Συνολικό Ποσό Επένδυσης € 1.320.000. Πραγματοποιηθείσα Επένδυση € 767.479. Σκοπούμενη Επένδυση € 552.521.**

Ποσό € 1.320.000 πρόκειται να διατεθεί για εξοπλισμό του εργοστασίου ιχθυοτροφών Πάτρας. Με τις επενδύσεις σε παραγωγικό εξοπλισμό του εργοστασίου ιχθυοτροφών αναβαθμίζεται περαιτέρω το τεχνολογικό επίπεδο της μονάδας.

**Βη) Εξοπλισμοί Εγκαταστάσεων Παχύνσεων: Συνολικό Ποσό Επένδυσης € 2.587.000 η οποία έχει υλοποιηθεί στο σύνολό της.**

Ποσό € 2.587.000 πρόκειται να διατεθεί για εξοπλισμό των εγκαταστάσεων παχύνσεων στην Ελλάδα. Οι επενδύσεις στις μονάδες πάχυνσης έχουν ως σκοπό την συγκέντρωσή τους σε μεγαλύτερα παραγωγικά πάρκα επιτυγχάνοντας οικονομίες κλίμακος καθώς και την προμήθεια τεχνολογικά εξελιγμένου εξοπλισμού, σκαφών, συστημάτων ταισίματος, ειδικών δικτύων, βιολογικών φίλτρων κ.λ.π που θα βοηθήσουν στον περιορισμό του κόστους παραγωγής και στην βελτίωση των αποτελεσμάτων. Σημειώνεται ότι το τελικό κόστος της επένδυσης ανήλθε σε € 2.603.744 και η διαφορά των € 16.744 από τον αρχικό προϋπολογισμό καλύφθηκε με ίδια κεφάλαια της Εταιρείας.

**Βθ) Εξαγορά εταιρείας ιχθυοκαλλιέργειας**

Ποσό € 5.400.000 διατέθηκε για την εξαγορά της ελληνικής εταιρείας ιχθυοκαλλιέργειας RED ANCHOR A.E. Συγκεκριμένα την 26/11/2007 η ΝΗΡΕΥΣ Α.Ε. εξαγόρασε το 100% της εταιρείας RED ANCHOR A.E. η οποία δραστηριοποιείται στην ιχθυοκαλλιέργεια και διαθέτει εγκαταστάσεις πάχυνσης δυναμικότητας 750 τόνων καθώς και συσκευαστήριο στην περιοχή Αλιβερίου. Το συνολικό τίμημα ανήλθε σε 5.617,26 χιλ. ευρώ, εκ του οποίου ποσό € 5.400,00 χιλ. θα χρηματοδοτηθεί από κεφάλαια που προήλθαν από την αλλαγή χρήσης των αντληθέντων κεφαλαίων της αύξησης του μετοχικού κεφαλαίου με καταβολή μετρητών που πραγματοποιήθηκε στην χρήση 2007, ενώ το υπόλοιπο θα καλυφθεί με ίδια κεφάλαια. Η αποπληρωμή του τιμήματος γίνεται τμηματικά και απομένει να καταβληθεί ποσό ύψους € 950.228 το οποίο θα καταβληθεί μέχρι το τέλος του έτους 2008. Η εξαγορά αυτή εκτιμάται ότι θα ενισχύσει την παραγωγική δυναμικότητα του Ομίλου και θα συμβάλει στην ολοκλήρωση ιχθυοκαλλιεργητικού κέντρου στη Νότια Εύβοια, με παράλληλη επίτευξη οικονομιών κλίμακας, δεδομένου ότι στην περιοχή αυτή λειτουργούν ήδη μονάδες της ΝΗΡΕΥΣ Α.Ε. και της SEAFARM IONIAN A.E.

Οι επενδύσεις που σκοπεύει να πραγματοποιήσει η ΝΗΡΕΥΣ Α.Ε. για την επόμενη διετία εξαντλούνται στο επενδυτικό πρόγραμμα που αφορά τις επενδύσεις που θα χρηματοδοτηθούν από τα έσοδα της αύξησης μετοχικού κεφαλαίου που αποφασίστηκε από την Ά Επαναληπτική Έκτακτη Γενική Συνέλευση της 11/4/2007, όπως αυτές τροποποιήθηκαν μερικώς με την από 26/11/2007 απόφαση του Δ.Σ. της Εταιρείας και εγκρίθηκαν με την από 7/1/2008 Έκτακτη Γενική Συνέλευση των μετόχων της και αναλύθηκαν παραπάνω.

Πέραν των ανωτέρω, στην παρούσα φάση βρίσκεται σε εξέλιξη και υλοποιείται από την ΝΗΡΕΥΣ Α.Ε., το επενδυτικό πρόγραμμα ύψους € 2 εκατ. περίπου της εταιρείας ΚΕΓΟ Α.Ε. η οποία απορροφήθηκε στην χρήση 2008 από την ΝΗΡΕΥΣ Α.Ε. Το εν λόγω επενδυτικό πρόγραμμα έχει ως ακολούθως:



Επένδυση (ποσά σε €)	Περίοδος Υλοποίησης		
	α'εξάμηνο 2008	β'εξάμηνο 2008	Σύνολο
<b>A. Επενδύσεις στο Εργοστάσιο Παραγωγής Ιχθυοτροφών, Προμιγμάτων - Ισορροπιστών</b>			
Κατασκευή κτιρίων αποθήκης	360.000		360.000
Μεταλλικές κατασκευές πάνελ αποθήκης		430.000	430.000
Υπόγειο νέο κτίριο - ωφελ. Χώρος	220.000		220.000
Premix ανεξάρτητη γραμμή παραγωγής	300.000		300.000
Εξοπλισμός (νέος) αποθήκης		90.000	90.000
Μεταφορά χυμείου - γραφ. Κίνησης		90.000	90.000
<b>Σύνολο A</b>	<b>880.000</b>	<b>610.000</b>	<b>1.490.000</b>
<b>B. Επενδύσεις στον Ιχθυογεννητικό Σταθμό (Πυργουλάκι Ευβοίας)</b>			
Βελτίωση και εκσυγχρονισμός εξοπλισμού		50.300	50.300
Επιστημονικά όργανα παρακολούθησης μετρήσεων	68.600		68.600
Νέες εγκαταστάσεις - δεξαμενές		62.100	62.100
<b>Σύνολο B</b>	<b>68.600</b>	<b>112.400</b>	<b>181.000</b>
<b>Γ. Επενδύσεις στις μονάδες Πάχυνσης Ιχθυοκαλλιέργειας</b>			
Αγορά νέου μηχανολογικού εξοπλισμού - διχτυοκλωβών στη Μονάδα Πάχυνσης Θέση Κοφινάς	50.000	73.400	123.400
Εκσυγχρονισμός εγκαταστάσεων, δεξαμενών, αγκυροβολιών στη Μονάδα Πάχυνσης Θέση Κοφινάς		45.500	45.500
Αγορά νέου εξοπλισμού (διχτύων & κλωβών) στη Μονάδα Πάχυνσης Θέση Αταλαντονήσι		198.700	198.700
<b>Σύνολο Γ</b>	<b>50.000</b>	<b>317.600</b>	<b>367.600</b>
<b>Δ. Επενδύσεις σε Η/Δ Διοίκησης</b>		<b>3.000</b>	<b>3.000</b>
<b>Γενικό Σύνολο Σκοπούμενων Επενδύσεων (A+B+Γ+Δ)</b>	<b>998.600</b>	<b>1.043.000</b>	<b>2.041.600</b>

A. Οι επενδύσεις στο εργοστάσιο παραγωγής ιχθυοτροφών, προμιγμάτων και ισορροπιστών της εταιρείας που βρίσκεται στην Παλιομανδριά αφορούν στην επέκταση του εργοστασίου με την κατασκευή νέου κτιρίου αποθήκης παραγόμενων προϊόντων προκειμένου να εξυπηρετήσει τις αυξημένες ανάγκες αποθήκευσης προϊόντων (παραγωγική δυναμικότητα 45.000 τόνοι). Με την υλοποίηση του επενδυτικού προγράμματος θα αυξηθεί σημαντικά η δυναμικότητα σε αποθηκευτικούς λειτουργικούς χώρους του εργοστασίου παραγωγής ιχθυοτροφών – προμιγμάτων και ισορροπιστών στην Παλιομανδριά συνολικά από 3.220 τ.μ. κτιριακές εγκαταστάσεις αποθηκών που είναι σήμερα σε 6.715 τ.μ.

B. Οι επενδύσεις στον Ιχθυογεννητικό Σταθμό στο Πυργουλάκι Ευβοίας αφορούν αφενός στην βελτίωση του υπάρχοντος μηχανολογικού εξοπλισμού και αφετέρου στην επέκταση νέων τεχνικών εγκαταστάσεων, όπως αναλύεται στον ανωτέρω πίνακα. Οι εν λόγω επενδύσεις εκτιμάται ότι αφενός θα βελτιώσουν και θα εκσυγχρονίσουν σημαντικά την αποδοτικότητα του σταθμού με σύγχρονα επιστημονικά όργανα μετρήσεων και επιστημονικό εξοπλισμό και αφετέρου με την προσθήκη νέων δεξαμενών θα αυξηθεί σημαντικά η παραγωγικότητα του σταθμού

Γ. Οι επενδύσεις στις Μονάδες Πάχυνσης Ιχθυοκαλλιέργειας αφορούν αφενός σε εκσυγχρονισμό εγκαταστάσεων και αφετέρου στην αγορά σύγχρονου εξοπλισμού (δίχτυα και κλωβούς) οι οποίες εκτιμάται ότι αφενός θα βελτιώσουν και εκσυγχρονίσουν σημαντικά την αποδοτικότητα των υφιστάμενων μονάδων πάχυνσης με σύγχρονο εξοπλισμό διχτυο-κλωβών και εγκαταστάσεων-αγκυροβολιών και αφετέρου θα εξοπλιστεί η μονάδα πάχυνσης (Αταλαντονήσι) με νέο εξοπλισμό (διχτύων-κλωβών) για την έναρξη της παραγωγικής διαδικασίας.

Η χρηματοδότηση των ανωτέρω επενδύσεων της KEGO A.E. προβλέπεται να γίνει ως εξής:

- Ποσοστό 15% περίπου ήτοι ποσό € 300.000 περίπου με επιχρογήγηση.
- Ποσοστό 36% περίπου ήτοι ποσό € 741.600 με ίδια κεφάλαια.
- Ποσοστό 49% περίπου, ήτοι ποσό € 1.000.000 με τραπεζικό δανεισμό.

Σημειώνεται ότι από το προαναφερθέν συνολικό επενδυτικό πρόγραμμα ύψους € 2.041.600 έχει ήδη υλοποιηθεί ένα σημαντικό μέρος και απομένουν να υλοποιηθούν μέχρι το τέλος του 2008 επενδύσεις ύψους € 1.043.000 όπως προκύπτει από τον παραπάνω πίνακα.

Σημειώνεται ότι πέραν των επενδύσεων της NHPEΥΣ Α.Ε. και του Ομίλου της και της ΚΕΓΟ Α.Ε., όπως αυτές αναλύθηκαν ανωτέρω, ο Όμιλος NHPEΥΣ Α.Ε. δεν σκοπεύει να προβεί άμεσα σε λοιπές επενδύσεις για τις οποίες τα διοικητικά του όργανα έχουν ήδη αναλάβει ισχυρές δεσμεύσεις.

### 3.6.3 Χρήση Κεφαλαίων που αντλήθηκαν από την Αύξηση του Μετοχικού Κεφαλαίου και την Έκδοση Μετατρέψιμου Ομολογιακού Δανείου που αποφασίστηκε από την Α' Επαναληπτική Έκτακτη Γενική Συνέλευση της 11/4/2007

#### Α) Χρήση κεφαλαίων που αντλήθηκαν από την Αύξηση Μετοχικού Κεφαλαίου (ΑΜΚ)

Από την αύξηση του μετοχικού κεφαλαίου της NHPEΥΣ Α.Ε. με καταβολή μετρητών, που πραγματοποιήθηκε με βάση την υπό ημερομηνία 11/4/2007 απόφαση της Α' Επαναληπτικής Έκτακτης Γενικής Συνέλευσης των μετόχων της, αντλήθηκαν κεφάλαια (συνολικά € 33.769.408,20 μείον έξοδα € 458.000,00 =) καθαρού ποσού € 33.311.408,20, τα οποία σε σχέση με τα αναφερόμενα στο Ενημερωτικό Δελτίο διατέθηκαν μέχρι 30/6/2008 ως ακολούθως:

Τύπος διαθέσιμων αντληθέντων κεφαλαίων (σεύρα σε €)	Ποσό σε Ευρώ										Διαθέσιμα Κεφάλαια 9/7/2007-30/6/2008	Διάθετα ποσό 30/6/2008	
	Πρόγραμμα ενημερωτικού Δελτίου					Πρόγραμμα τροποποιημένο από Γ.Σ.							
	έως 31/12/2007	α' εξάμηνο 2008	β' εξάμηνο 2008	α' εξάμηνο 2009	ΣΥΝΟΛΟ	έως 31/12/2007	α' εξάμηνο 2008	β' εξάμηνο 2008	α' εξάμηνο 2009	ΣΥΝΟΛΟ			
Α. Συμμετοχή σε αύξηση μετοχικού κεφαλαίου θυγατρικών εταιρειών													
Α α) ΗΛΚΝΑΚ Α.Σ.												1.085.000	175.000
Α β) ΜΒΚΑΜΑΡ Α.Σ.												756.900	1.048.100
Εργασιακά Ιχθυοτροφεία	5.000.000	3.000.000	0	0	6.000.000	0	0	0	0	0	0	0	0
Μονοβάθια Πότρωσης & Προσέγγιση Γύαυς	0	900.000	900.000	0	1.800.000	0	900.000	900.000	0	1.800.000			0
Στασιακά κέντρα	300.000	500.000	500.000	0	1.300.000	0	0	0	0	0	0	0	0
Διαμετακομιστικά Κέντρα	0	0	790.000	0	790.000	0	0	0	0	0	0	0	0
	<b>3.300.000</b>	<b>4.400.000</b>	<b>2.190.000</b>	<b>0</b>	<b>9.790.000</b>	<b>0</b>	<b>900.000</b>	<b>900.000</b>	<b>0</b>	<b>1.800.000</b>		<b>756.900</b>	<b>1.048.100</b>
Α γ) ΠΡΕΔΟΜΑΡ S.L.												100.000	700.000
Επιπληρωματικές Μονάδες Προσέγγισης	0	0	0	0	0	200.000	600.000	0	0	800.000		0	0
Σύνολο (Α)	<b>4.460.000</b>	<b>8.300.000</b>	<b>2.190.000</b>	<b>0</b>	<b>11.940.000</b>	<b>1.460.000</b>	<b>1.500.000</b>	<b>900.000</b>	<b>0</b>	<b>3.660.000</b>		<b>1.941.900</b>	<b>1.918.100</b>
Β. Επιδόσεις στην Ελλάδα													
Β α) Σύστημα Πότρωσης	910.000	500.000	400.000	300.000	2.110.000	0	300.000	0	1.610.000	2.110.000		627.960	1.462.141
Β β) Εγκαταστάσεις Προσέγγιση Γύαυς	4.300.000	300.000	300.000	660.000	6.360.000	1.867.000	3.663.000	0	0	5.530.000		4.440.517	1.089.483
Β γ) Στασιακά κέντρα - Αποθραυστικά χείμαυρα	250.000	2.500.000	2.000.000	1.600.000	6.350.000	0	250.000	250.000	3.000.000	3.500.000		61.164	3.438.336
Β δ) Επιπληρωματικά Ιχθυοτροφεία	1.400.000	0	0	0	1.400.000	1.400.000	0	0	0	1.400.000		1.279.568	120.432
Β ε) Εργασιακά Ιχθυοτροφεία	0	0	0	0	0	0	300.000	600.000	0	1.100.000		199.382	900.619
Β στ) Εξοπλισμός μεταποίησης αραρίων	0	0	0	0	0	183.000	170.000	0	0	353.000		157.414	195.586
Β ζ) Εξοπλισμός Ιχθυοτροφείων	0	0	0	0	0	250.000	1.070.000	0	0	1.320.000		767.439	552.521
Β η) Εξοπλισμός Εργασιακών Πυλώνων	0	0	0	0	0	0	2.587.000	0	0	2.587.000		2.603.744	-16.744
Β θ) Εξαγορά εταιρείας Ιχθυοτροφείας	0	0	0	0	0	2.200.000	3.200.000	0	0	5.400.000		4.440.772	950.228
Σύνολο (Β)	<b>6.860.000</b>	<b>3.300.000</b>	<b>2.900.000</b>	<b>2.560.000</b>	<b>16.120.000</b>	<b>5.900.000</b>	<b>11.940.000</b>	<b>850.000</b>	<b>4.610.000</b>	<b>23.300.000</b>		<b>14.586.900</b>	<b>8.713.100</b>
Γ. Κεφάλαια Κίνησης	5.000.000	1.151.408	0	0	6.151.408	5.000.000	1.151.408	0	0	6.151.408		6.151.408	0
Δ. Προβλεπή για έξοδα της αύξησης	458.000	0	0	0	458.000	458.000	0	0	0	458.000		458.000	0
ΓΕΝΙΚΟ ΣΥΝΟΛΟ (Α+Β+Γ+Δ)	<b>16.778.000</b>	<b>9.351.408</b>	<b>5.090.000</b>	<b>2.560.000</b>	<b>33.769.408</b>	<b>12.818.000</b>	<b>14.591.408</b>	<b>1.750.000</b>	<b>4.610.000</b>	<b>33.769.408</b>		<b>23.136.200</b>	<b>10.631.201</b>

#### Σημειώσεις:

1. Στη συνεδρίαση του Διοικητικού Συμβουλίου της NHPEΥΣ Α.Ε. της 26/11/2007 αποφασίστηκε η μερική αλλαγή της χρήσης των αντληθέντων κεφαλαίων της προαναφερθείσας ΑΜΚ και του χρονοδιαγράμματος υλοποίησής τους, όπως αναλυτικά αναφέρεται ακολούθως, η οποία εν συνεχεία εγκρίθηκε με την υπό ημερομηνία 7/1/2008 απόφαση της Έκτακτης Γενικής Συνέλευσης των μετόχων της Εταιρείας. Αναφορικά με την μερική τροποποίηση της χρήσης των αντληθέντων κεφαλαίων η Εταιρεία, ενημέρωσε ως όφειλε, το επενδυτικό κοινό, το Χρηματιστήριο Αθηνών και την Επιτροπή Κεφαλαιαγοράς.

Ειδικότερα, η NHPEΥΣ Α.Ε. εκτιμώντας τις τρέχουσες συνθήκες στην Τουρκία, αποφάσισε να μεταθέσει μέρος του επενδυτικού σχεδιασμού της στη χώρα αυτή, για μεταγενέστερο χρονικό διάστημα και να

προχωρήσει στην υλοποίηση των επενδυτικών της σχεδίων στο εσωτερικό και στην Ισπανία, χρησιμοποιώντας προς τούτο κεφάλαια που αντλήθηκαν από την αύξηση μετοχικού κεφαλαίου, η οποία ολοκληρώθηκε την 09/07/2007. Στο πλαίσιο αυτό εξασφαλίζονται κεφάλαια ύψους 7.980.000 ευρώ.

Περαιτέρω, για την κατασκευή συσκευαστηρίων και αποθηκευτικών χώρων στην Ελλάδα θα διαθέσει 3.500.000 ευρώ αντί των 6.350.000 ευρώ, καθώς αντί για δύο θα κατασκευαστεί ένα συσκευαστήριο, αφού το δεύτερο αποκτήθηκε από την εξαγορασθείσα εταιρεία RED ANCHOR A.E. (βλέπε κατωτέρω), ενώ για τις εγκαταστάσεις προπάχυνσης θα διατεθούν 5.530.000 ευρώ αντί 6.260.000 ευρώ καθώς έχει προκύψει όφελος στην Εταιρεία από επιχορηγήσεις. Από τις αλλαγές αυτές προκύπτουν κεφάλαια ύψους 3.580.000 ευρώ. Έτσι, το ποσό των 11.560.000 ευρώ το οποίο προκύπτει (7.980.000 και 3.580.000 ευρώ) θα διατεθεί για τις εξής επενδύσεις:

- 800.000 ευρώ για επενδύσεις επέκτασης στην μονάδα προπάχυνσης στην Ισπανία (PREDOMAR),
- 5.400.000 ευρώ για την εξαγορά της ελληνικής εταιρείας ιχθυοκαλλιέργειας RED ANCHOR, η οποία διαθέτει μονάδα προπάχυνσης ετήσιας δυναμικότητας 750 τόνων και συσκευαστήριο.
- 1.100.000 ευρώ για τις εγκαταστάσεις ιχθυογεννητικών σταθμών, Ελλάδα
- 1.320.000 ευρώ για εξοπλισμό του εργοστασίου ιχθυοτροφών Πάτρας, Ελλάδα
- 2.587.000 ευρώ για εξοπλισμό των εγκαταστάσεων παχύνσεων, Ελλάδα
- 353.000 ευρώ για εξοπλισμό του εργοστασίου μεταποίησης, Ελλάδα

Σημειώνεται ότι για την εξαγορά της εταιρείας RED ANCHOR A.E. πραγματοποιήθηκε μελέτη αποτίμησης, σύμφωνα με τα οριζόμενα στο άρθρο 289 του Κανονισμού του Χρηματιστηρίου Αθηνών, από την ελεγκτική εταιρεία BAKER TILLY HELLAS A.E., και ειδικότερα από τον Ορκωτό Ελεγκτή – Λογιστή κ. Δημήτριο Ιακωβίδη (ΑΜ. ΣΟΕΑ 13251), η οποία αναρτήθηκε στην ιστοσελίδα του Χ.Α. καθώς και της Εταιρείας.

Η Διοίκηση της ΝΗΡΕΥΣ Α.Ε. εκτιμά ότι η διαφοροποίηση της διάθεσης των κεφαλαίων που αντλήθηκαν κατά την προαναφερθείσα αύξηση του μετοχικού κεφαλαίου της θα έχει ευεργετικές συνέπειες στην λειτουργία και στα αποτελέσματά της δεδομένου ότι:

α) Με τη εξαγορά εταιρείας ιχθυοκαλλιέργειας στην Ελλάδα, και συγκεκριμένα της RED ANCHOR AE, αντί της ανάπτυξης εξαρχής νέων μονάδων στην Τουρκία, επιτυγχάνεται σε συντομότερο χρόνο διαθεσιμότητα του έτοιμου προϊόντος, χωρίς να χάνεται η δυνατότητα παραγωγής στην Τουρκία στο μέλλον, με δεδομένο ότι οι άδειες παραγωγής είναι στη διάθεση της Εταιρείας προκειμένου να τις ενεργοποιήσει σε μεγαλύτερο ποσοστό όταν το κρίνει σκόπιμο. Παράλληλα, με την επέκταση των παραγωγικών και εμπορικών δραστηριοτήτων στην Τουρκία μέσω των εταιρειών ΙLΚΝΑΚ και ΜΙRΑΜΑR, εντείνει την διείσδυσή της στην αγορά γόνου και έτοιμου προϊόντος της γείτονος χώρας.

β) Με τον εκσυγχρονισμό της μονάδας προπάχυνσης γόνου στην Ισπανία επιτυγχάνεται ακόμη μεγαλύτερη παραγωγή ενός προϊόντος με υψηλή κερδοφορία.

γ) Με τις επενδύσεις σε παραγωγικό εξοπλισμό του εργοστασίου ιχθυοτροφών αναβαθμίζεται περαιτέρω το τεχνολογικό επίπεδο της μονάδας.

δ) Η μείωση των προβλεπόμενων επενδύσεων σε συσκευαστήρια στην Ελλάδα προκύπτει από την εξαγορά της Red Anchor που εντάσσεται στο αναθεωρημένο πρόγραμμα διάθεσης νέων κεφαλαίων, καθώς η εταιρεία αυτή ήδη διαθέτει συσκευαστήριο στην περιοχή που ο Όμιλος είχε εντοπίσει τη σχετική ανάγκη.

ε) Οι επενδύσεις στις μονάδες πάχυνσης έχουν ως σκοπό την συγκέντρωσή τους σε μεγαλύτερα παραγωγικά πάρκα επιτυγχάνοντας οικονομίες κλίμακος καθώς και την προμήθεια τεχνολογικά εξελιγμένου εξοπλισμού, σκαφών, συστημάτων ταΐσματος, ειδικών δικτύων, βιολογικών φίλτρων κ.λ.π που θα βοηθήσουν στον περιορισμό του κόστους παραγωγής και στην βελτίωση των αποτελεσμάτων.

στ) Τέλος, η βελτίωση των εγκαταστάσεων μεταποίησης ψαριών είναι μία από τις στρατηγικές προτεραιότητες της Εταιρείας με δεδομένο το μεγάλο περιθώριο ανάπτυξης του επωνύμου μεταποιημένου προϊόντος.

**2.** Η συμμετοχή στην αύξηση του Μετοχικού Κεφαλαίου των θυγατρικών εταιρειών του παραπάνω πίνακα έγινε έμμεσα μέσω των θυγατρικών εταιρειών «NIREUS INTERNATIONAL LTD» με έδρα τη Λευκωσία Κύπρου, στην οποία συμμετέχει η «ΝΗΡΕΥΣ ΙΧΘΥΟΚΑΛΛΙΕΡΓΕΙΕΣ Α.Ε.» με ποσοστό 100% και «MIRAMAR PROJECT Co» με έδρα το Λονδίνο Αγγλίας στην οποία συμμετέχει η «NIREUS INTERNATIONAL LTD» με ποσοστό 100%. Η «ΝΗΡΕΥΣ ΙΧΘΥΟΚΑΛΛΙΕΡΓΕΙΕΣ Α.Ε.» θα συμμετέχει στην αύξηση του Μετοχικού Κεφαλαίου της «NIREUS INTERNATIONAL LTD» με ποσό Ευρώ

3.860.000,00. Η «NIREUS INTERNATIONAL LTD» θα συμμετέχει στην αύξηση του Μετοχικού Κεφαλαίου της «PREENGORDE DORADAS PARA MARICULTURA S.L. (PREDOMAR) (Ισπανίας) με ποσό Ευρώ 800.000,00 και της «MIRAMAR PROJECT Co» με ποσό Ευρώ 3.060.000,00. Η «MIRAMAR PROJECT Co» θα συμμετέχει στην αύξηση του Μετοχικού Κεφαλαίου (α) της «ILKNAK SU URUNLERI SAN VE TIC A.S. (ILKNAK A.S.)» με ποσό Ευρώ 1.260.000,00 και (β) της «MIRAMAR SU URUNLERI VE BALIK YEMI URETIMI SANAYI VE TICARET A.S. (MIRAMAR A.S.)» με ποσό Ευρώ 1.800.000,00.

3. Από 9/7/2007-30/6/2008 έχουν καταβληθεί τα κατωτέρω ποσά για αύξηση μετοχικού κεφαλαίου των εξής θυγατρικών εταιρειών:

«NIREUS INTERNATIONAL LTD» (Κύπρος) Ευρώ 2.899.500,00  
«MIRAMAR PROJECT Co» (Αγγλία) Ευρώ 1.849.830,00 (προορίζεται για AMK € 1.347.930,00)  
«MIRAMAR A.S.» (Τουρκία) Ευρώ 756.900,00 (προορίζεται για AMK ποσό € 340.000,00)  
«ILKNAK A.S.» (Τουρκία) απόφαση αύξησης κεφαλαίου 25/10/2007, Ευρώ 1.085.000,00  
«PREDOMAR S.L.» (Ισπανία) Ευρώ 100.000,00 (προορίζεται για αύξηση μετοχικού κεφαλαίου)

4. Τα διατεθέντα κεφάλαια από 9/7/2007-30/6/2008 από τις ανωτέρω θυγατρικές, που προήλθαν από τις εν λόγω αυξήσεις διατέθηκαν ως εξής:

-ILKNAK A.S., για εγκαταστάσεις ιχθυογεννητικού σταθμού, Ευρώ 1.085.000,00.  
- MIRAMAR A.S., για εγκαταστάσεις μονάδας πάχυνσης και προπάχυνσης γόνου, Ευρώ 756.900,00  
-PREDOMAR S.L, για εγκαταστάσεις εκσυγχρονισμού μονάδας προπάχυνσης, Ευρώ 100.000,00

5. Όπως προκύπτει από τον ανωτέρω πίνακα σε συνδυασμό και με όσα προαναφέρθηκαν, η διάθεση των εν λόγω κεφαλαίων μέχρι 30/6/2008 σε σχέση με το τροποποιημένο πρόγραμμα από τη Γενική Συνέλευση, υπολείπεται:

- Για ιχθυογεννητικό σταθμό στην ILKNAK A.S. κατά Ευρώ 175.000,00  
- Για μονάδα πάχυνσης και προπάχυνσης γόνου στη MIRAMAR A.S. κατά Ευρώ 143.100,00  
- Για εγκαταστάσεις προπάχυνσης γόνου κατά Ευρώ 1.089.483,00  
- Για Συσκευαστήριο - Αποθηκευτικοί χώροι κατά Ευρώ 188.836,00  
- Για εκσυγχρονισμό μονάδας προπάχυνσης στην PREDOMAR S.L κατά Ευρώ 700.000,00  
- Για ξηραντήριο ιχθυοτροφών κατά Ευρώ 120.432,00  
- Για εγκαταστάσεις ιχθυογεννητικών σταθμών κατά Ευρώ 300.618,00  
- Για εξοπλισμό μεταποίησης ψαριών κατά Ευρώ 195.586,00  
- Για εξοπλισμό ιχθυοτροφών κατά Ευρώ 552.521,00  
- Για εξαγορά εταιρείας Ιχθυοκαλλιέργειας κατά Ευρώ 950.228,00

Υπερβαίνει:

- Για σύστημα πληροφορικής κατά Ευρώ 127.860,00  
- Για εξοπλισμό εγκαταστάσεων παχύνσεων κατά Ευρώ 16.744,00  
- Κεφάλαιο κίνησης (καλύφθηκε εξ' ολοκλήρου έως 31/12/2007)

6. Σημειώνεται ότι το αδιάθετο ποσό συνολικού ύψους Ευρώ 10.631.201,00 την 30/6/2008 είναι τοποθετημένο σε προθεσμιακές καταθέσεις στις τράπεζες PROTON BANK και MILLENIUM BANK A.E.

Ακολούθως παρατίθεται αυτούσια η έκθεση του Τακτικού Ορκωτού Ελεγκτή Λογιστή, κ. Στυλιανού Ξενάκη (ΑΜ ΣΟΕΛ 11541), αναφορικά με τον πίνακα διάθεσης των αντληθέντων κεφαλαίων της 30/6/2008:

«Έκθεση Ευρημάτων από την Εκτέλεση Προσυμφωνημένων Διαδικασιών επί της Έκθεσης Διάθεσης Αντληθέντων Κεφαλαίων Προς το Διοικητικό Συμβούλιο της Εταιρείας «ΝΗΡΕΥΣ ΙΧΘΥΟΚΑΛΛΙΕΡΓΕΙΕΣ Α.Ε.»

Σύμφωνα με την εντολή που λάβαμε από το Διοικητικό Συμβούλιο της «ΝΗΡΕΥΣ ΙΧΘΥΟΚΑΛΛΙΕΡΓΕΙΕΣ Α.Ε.», διενεργήσαμε τις κατωτέρω προσυμφωνημένες διαδικασίες στο πλαίσιο όσων προβλέπονται από το κανονιστικό πλαίσιο του Χρηματιστηρίου Αθηνών καθώς και το σχετικό νομοθετικό πλαίσιο της κεφαλαιαγοράς, σχετικά με την Έκθεση Διάθεσης των Αντληθέντων Κεφαλαίων της Εταιρείας, που αφορά την αύξηση μετοχικού κεφαλαίου με καταβολή μετρητών που διενεργήθηκε την 9/7/2007. Η Διοίκηση της Εταιρείας έχει την ευθύνη για τη σύνταξη της προαναφερόμενης Έκθεσης. Αναλάβαμε αυτή την εργασία σύμφωνα με το Διεθνές Πρότυπο Συναφών Υπηρεσιών 4400, το οποίο ισχύει σε «Αναθέσεις Εκτέλεσης Προσυμφωνημένων Διαδικασιών Συναφών με Χρηματοοικονομική Πληροφόρηση». Ευθύνη μας είναι να εκτελέσουμε τις κατωτέρω προσυμφωνημένες διαδικασίες και να σας γνωστοποιήσουμε τα ευρήματά μας.

Διαδικασίες:

1) Συγκρίναμε τα ποσά που αναφέρονται ως εκταμιεύσεις στην επισυναπτόμενη «Έκθεση Διάθεσης Αντληθέντων Κεφαλαίων από την Αύξηση του Μετοχικού Κεφαλαίου με Καταβολή Μετρητών», με τα αντίστοιχα ποσά που έχουν αναγνωρισθεί στα βιβλία και στοιχεία της Εταιρείας, κατά τη χρονική περίοδο που αυτά αναφέρονται.

2) Εξετάσαμε την πληρότητα της Έκθεσης και τη συνέπεια του περιεχομένου της με τα αναφερόμενα στο Ενημερωτικό Δελτίο, που εκδόθηκε από την Εταιρεία για το σκοπό αυτό, καθώς και με τις σχετικές αποφάσεις και ανακοινώσεις των αρμόδιων οργάνων της Εταιρείας.

Ευρήματα:

α) Τα ανά κατηγορία χρήσης/ επένδυσης ποσά που εμφανίζονται ως εκταμιεύσεις στην επισυναπτόμενη «Έκθεση Διάθεσης Αντληθέντων Κεφαλαίων από την Αύξηση του Μετοχικού Κεφαλαίου με Καταβολή Μετρητών», προκύπτουν από τα βιβλία και στοιχεία της Εταιρείας, στη χρονική περίοδο που αυτά αναφέρονται.

β) Το περιεχόμενο της Έκθεσης περιλαμβάνει τις κατ' ελάχιστον πληροφορίες που προβλέπονται για το σκοπό αυτό από το κανονιστικό πλαίσιο του Χρηματιστηρίου Αθηνών καθώς και το σχετικό νομοθετικό πλαίσιο της κεφαλαιαγοράς και είναι συνεπές με τα αναφερόμενα στο οικείο Ενημερωτικό Δελτίο και τις σχετικές αποφάσεις και ανακοινώσεις των αρμοδίων οργάνων της Εταιρείας, αφού ληφθούν υπόψη οι σημειώσεις της εταιρείας αριθμ. 3, 4 και 5.

Με δεδομένο ότι η διενεργηθείσα εργασία, δεν αποτελεί έλεγχο ή επισκόπηση, σύμφωνα με τα Διεθνή Ελεγκτικά Πρότυπα ή τα Διεθνή Πρότυπα Ανάθεσης Εργασιών Επισκόπησης, δεν εκφράζουμε οποιαδήποτε άλλη διαβεβαίωση πέραν των όσων αναφέρουμε ανωτέρω.

Αν είχαμε διενεργήσει επιπρόσθετες διαδικασίες ή είχαμε εκτελέσει έλεγχο ή επισκόπηση ενδεχομένως να είχαν υποπέσει στην αντίληψή μας και άλλα θέματα, πέραν των αναφερομένων στην προηγούμενη παράγραφο. Η παρούσα Έκθεση απευθύνεται αποκλειστικά προς το Διοικητικό Συμβούλιο της Εταιρείας, στα πλαίσια της τήρησης των υποχρεώσεών της προς το κανονιστικό πλαίσιο του Χρηματιστηρίου Αθηνών καθώς και το σχετικό νομοθετικό πλαίσιο της κεφαλαιαγοράς.

Ως εκ τούτου, η Έκθεση αυτή δεν επιτρέπεται να χρησιμοποιηθεί για άλλους σκοπούς αφού περιορίζεται μόνο στα στοιχεία που αναφέρονται παραπάνω και δεν επεκτείνεται στις οικονομικές καταστάσεις που συνέταξε η εταιρεία για την περίοδο 1/1-30/6/2008 για τις οποίες εκδώσαμε ξεχωριστή έκθεση επισκόπησης ενδιάμεσης οικονομικής πληροφόρησης με ημερομηνία 27 Αυγούστου 2008».

Τα στοιχεία και οι πληροφορίες της προαναφερθείσας έκθεσης του Ορκωτού Ελεγκτή Λογιστή κου Ξενάκη, περιλαμβάνονται στο παρόν Ενημερωτικό Δελτίο, με την μορφή και στο πλαίσιο στο οποίο περιλαμβάνονται, κατόπιν σχετικής συναίνεσης του εν λόγω Ορκωτού Ελεγκτή Λογιστή.

Οι πληροφορίες αυτές έχουν αναπαραχθεί πιστά από τις πηγές αυτές και, εξ όσων γνωρίζει η Εταιρεία, δεν υπάρχουν παραλείψεις που θα καθιστούσαν τις αναπαραγόμενες πληροφορίες ανακριβείς ή παραπλανητικές.

## **B) Χρήση κεφαλαίων που αντλήθηκαν από την Έκδοση Μετατρέψιμου Ομολογιακού Δανείου**

Από την έκδοση του μετατρέψιμου ομολογιακού δανείου υπέρ των παλαιών μετόχων μη διαπραγματεύσιμου στο Χ.Α., που έγινε με βάση την υπό ημερομηνία 11/4/2007 απόφαση της Α' Επαναληπτικής Έκτακτης Γενικής Συνέλευσης των Μετόχων της Εταιρείας, αντλήθηκαν κεφάλαια, συνολικά ευρώ 19.995.575,10, τα οποία διατέθηκαν σύμφωνα με τα αναφερόμενα στο Ενημερωτικό Δελτίο της 6<sup>ης</sup> Ιουνίου 2007. Συγκεκριμένα το εν λόγω δάνειο εν μέρει αναχρηματοδότησε υφιστάμενο κοινοπρακτικό δάνειο μεταξύ της ΝΗΡΕΥΣ Α.Ε. και των τραπεζών EFG EUROBANK ERGASIAS A.E. και MILLENNIUM BANK A.E., ύψους € 10.000.000, ενώ το υπόλοιπο ποσό διατέθηκε για την αποπληρωμή βραχυπρόθεσμου δανεισμού, ενώ το σύνολο των κεφαλαίων είχε διατεθεί μέχρι την 31/12/2007.

### **3.7 Ακίνητα – Εγκαταστάσεις - Εξοπλισμός**

#### **3.7.1 Γήπεδα – Κτιριακές Εγκαταστάσεις**

##### **Ιδιότητα**

Στον πίνακα που ακολουθεί παρουσιάζονται οι ιδιότητες εγκαταστάσεις της ΝΗΡΕΥΣ Α.Ε. για τον επιχειρηματικό κλάδο της ιχθυοκαλλιέργειας και η αξία τους (κτήσης & αναπόσβεστη) την 31/12/2007:

Περιγραφή Ακινήτου	Επιφάνεια τμ	Χρήση	Έτος Αγοράς ή Κατασκευής	Αν/νη Αξία (σε €)	Αναπόσβεστη Αξία 31.12.2007 (σε €)
<b>Γήπεδα - Οικόπεδα</b>					
ΟΙΚΟΠΕΔΟ ΑΣΤΑΚΟΣ 4.500 τμ (Α/Α 14125/1991)	4.500,00	ΟΙΚΟΠΕΔΟ	1991	54.000,00	54.000,00
ΑΓΡΟΤΕΜΑΧΙΟ ΓΑΛΤΡΑ 3.433 τμ (Α/Α 17343/6-8-2004)	3.433,00	ΟΙΚΟΠΕΔΟ	2004	139.610,57	139.610,57
ΑΓΡΟΤΕΜΑΧΙΟ ΚΑΝΑΤΑΔΙΚΑ 12.012,85 τμ (Α/Α 17343/6-8-2004)	14.000,00	ΟΙΚΟΠΕΔΟ	2004	826.000,00	826.000,00
ΟΙΚΟΠΕΔΟ ΚΑΣΤΕΛΑ 19.707 τμ (Α/Α 13571/96)	19.707,00	ΟΙΚΟΠΕΔΟ	1996	186.259,72	186.259,72
ΟΙΚΟΠΕΔΟ ΚΑΣΤΕΛΑ 14.611,63 τμ (Α/Α 13571/96)	14.611,63	ΟΙΚΟΠΕΔΟ	1996	103.380,72	103.380,72
ΟΙΚΟΠΕΔΟ ΚΑΣΤΕΛΑ 3.229,2 τμ (Α/Α 13571/96)	3.229,20	ΟΙΚΟΠΕΔΟ	1996	68.143,80	68.143,80
ΟΙΚΟΠΕΔΟ ΚΑΣΤΕΛΑ 3.001,86 τμ (Α/Α 13571/96)	3.001,86	ΟΙΚΟΠΕΔΟ	1996	56.187,86	56.187,86
ΟΙΚΟΠΕΔΟ ΚΑΡΔΑΜΥΛΑ 10.000 τμ (Α/Α 5625/89)	10.000,00	ΟΙΚΟΠΕΔΟ	1989	120.000,00	120.000,00
ΟΙΚΟΠΕΔΟ ΚΟΡΩΠΙ 15.490+2004 τμ (Α/Α 13151/5-3-96)	17.494,00	ΟΙΚΟΠΕΔΟ	1996	4.876.560,00	4.876.560,00
ΟΙΚΟΠΕΔΟ ΚΟΡΩΠΙ 2796 τμ (Α/Α 15389/15-5-2000)	2.796,00	ΟΙΚΟΠΕΔΟ	2000	1.120.000,00	1.120.000,00
ΟΙΚΟΠΕΔΟ ΧΙΛΙΑΔΟΥ 52.672 τμ (Α/Α 6062/89)	52.672,00	ΟΙΚΟΠΕΔΟ	1989	526.721,00	526.721,00
ΑΓΡΟΤΕΜΑΧΙΟ ΟΙΝΟΥΣΣΕΣ 4.353 τμ (Α/Α 13571/1996)	4.353,00	ΟΙΚΟΠΕΔΟ	1996	24.285,70	24.285,70
ΟΙΚΟΠΕΔΟ ΟΙΝΟΥΣΣΕΣ 50% Χ 404,77 τμ (Α/Α 13571/1996)	404,77	ΟΙΚΟΠΕΔΟ	1996	10.714,30	10.714,30
ΑΓΡΟΣ ΟΙΝΟΥΣΣΕΣ 28.850 τμ (Α/Α 1532/17-6-94)	28.850,00	ΟΙΚΟΠΕΔΟ	1994	15.000,00	15.000,00
ΟΙΚΟΠΕΔΟ ΟΙΝΟΥΣΣΕΣ 400,22 τμ (Α/Α 1532/31-1-92)	400,22	ΟΙΚΟΠΕΔΟ	1992	40.000,00	40.000,00
ΚΟΙΝΟΤΗΤΑ ΓΛΥΦΑΔΑΣ <sup>(1)</sup>	4.500,00	ΟΙΚΟΠΕΔΟ	1992	46.048,57	46.048,57
ΞΥΔΙΑΣ ΝΟΜΟΥ ΦΩΚΙΔΑΣ <sup>(1)</sup>	1.435,50	ΟΙΚΟΠΕΔΟ	1997	35.216,43	35.216,43
ΞΥΔΙΑΣ ΝΟΜΟΥ ΦΩΚΙΔΑΣ <sup>(1)</sup>	1.898,00	ΟΙΚΟΠΕΔΟ	2001	36.062,00	36.062,00
ΣΥΜΜΕΤΟΧΗ ΣΕ ΓΗΠΕΔΟ ΕΠΙ ΤΗΣ ΚΟΡΙΝΘΟΥ 251 <sup>(2)</sup>	665,41	ΟΙΚΟΠΕΔΟ	2002	60.000,00	60.000,00
ΓΗΠΕΔΟ ΕΚΤΑΣΕΩΣ 4700,5 ΤΜ (ΠΥΡΓΟΥΛΑΚΙ ΚΑΣΤΕΛΑΣ) <sup>(5)</sup>	4.700,50	ΙΧΘ/ΚΟΣ ΣΤΑΘΜΟΣ	1995	70.500,00	70.500,00
ΑΓΡΟΤΕΜΑΧΙΟ Τ.Μ. 2560 ΠΑΛΙΑΜΠΕΛΑ ΑΡΤΑΚΗΣ <sup>(5)</sup>	2.560,00	ΔΙΟΙΚΗΣΗ-ΑΠΟΘΗΚΕΣ	1992	89.600,00	89.600,00
ΑΓΡΟΤΕΜΑΧΙΟ Τ.Μ. 2320 ΠΑΛΙΑΜΠΕΛΑ ΑΡΤΑΚΗΣ <sup>(5)</sup>	2.320,00	ΔΙΟΙΚΗΣΗ-ΑΠΟΘΗΚΕΣ	1995	81.200,00	81.200,00
ΑΓΡΟΤΕΜΑΧΙΟ Τ.Μ. 9648 ΠΑΛΙΟΜΑΝΔΡΙΑ ΒΑΤΩΝΤ <sup>(5)</sup>	9.648,00	ΕΡΓΟΣΤΑΣΙΟ	1998	96.480,00	96.480,00
ΑΓΡΟΤΕΜΑΧΙΟ 9970 Τ.Μ. ΠΑΛΙΟΜΑΝΔΡΙΑ <sup>(5)</sup>	9.970,00	ΕΡΓΟΣΤΑΣΙΟ	2003	99.700,00	99.700,00
<b>Κτίρια - Τεχνικά Έργα</b>					
ΚΤΙΡΙΑΚΕΣ ΕΓΚΑΤΑΣΤΑΣΕΙΣ ΣΥΣΚΕΥΑΣΤΗΡΙΟΥ ΚΑΙ ΜΟΝΑΔΑ ΠΑΧΥΝΣΗΣ ΙΧΘΥΩΝ ΠΕΡΙΟΧΗ ΑΣΤΑΚΟΥ Ν ΑΙΤ/ΝΙΑΣ	1.161,60	ΣΥΣΚΕΥΑΣΤΗΡΙΟ-ΜΟΝΑΔΑ ΠΑΧΥΝΣΗΣ-ΑΠΟΘΗΚΕΣ-ΓΡΑΦΕΙΑ	1992-2004	338.536,00	287.793,19
ΚΤΙΡΙΑΚΕΣ ΕΓΚΑΤΑΣΤΑΣΕΙΣ ΙΧΘΥΟΓΕΝΝΗΤΙΚΟΥ ΣΤΑΘΜΟΥ ΠΕΡΙΟΧΗ ΚΑΝΑΤΑΔΙΚΑ Ν.ΕΥΒΟΙΑΣ	4.371,16	ΙΧΘΥΟΓΕΝΝΗΤΙΚΟΣ ΣΤΑΘΜΟΣ-ΑΠΟΘΗΚΕΣ ΓΡΑΦΕΙΑ ΚΑΙ ΔΙΑΦΟΡΕΣ ΚΤΙΡΙΑΚΕΣ ΕΓΚ/ΣΕΙΣ	2004-2007	441.776,91	359.860,61
ΚΤΙΡΙΑΚΕΣ ΕΓΚΑΤΑΣΤΑΣΕΙΣ ΙΧΘΥΟΓΕΝΝΗΤΙΚΟΥ ΣΤΑΘΜΟΥ ΚΑΙ ΜΟΝΑΔΑ ΠΑΧΥΝΣΗΣ ΙΧΘΥΩΝ ΠΕΡΙΟΧΗ ΚΑΡΔΑΜΥΛΩΝ Ν.ΧΙΟΥ	3.698,10	ΙΧΘΥΟΓΕΝΝΗΤΙΚΟΣ ΣΤΑΘΜΟΣ-ΠΑΧΥΝΣΗ-ΑΠΟΘΗΚΕΣ ΓΡΑΦΕΙΑ ΚΑΙ ΔΙΑΦΟΡΕΣ ΚΤΙΡΙΑΚΕΣ ΕΓΚ/ΣΕΙΣ	1990-2007	2.180.492,59	2.009.202,16

ΚΤΙΡΙΑΚΕΣ ΕΓΚΑΤΑΣΤΑΣΕΙΣ ΙΧΘΥΟΓΕΝΝΗΤΙΚΟΥ ΣΤΑΘΜΟΥ ΠΕΡΙΟΧΗ ΚΑΣΤΕΛΛΑΣ Ν. ΕΥΒΟΙΑΣ <sup>(3)</sup>	12.090,00	ΚΤΙΡΙΑ ΙΧΘ. ΣΤΑΘΜΟΥ- ΔΕΞΑΜΕΝΕΣ ΚΑΙ ΛΟΙΠΕΣ ΕΓΚ/ΣΕΙΣ	1994-2003	825.882,52	718.421,06
ΚΤΙΡΙΑΚΕΣ ΕΓΚ/ΣΕΙΣ ΓΡΑΦΕΙΩΝ ΠΕΡΙΟΧΗ ΚΟΡΩΠΗ Ν. ΑΤΤΙΚΗΣ	7.229,00	ΚΤΙΡΙΑΚΕΣ ΕΓΚ/ΣΕΙΣ ΓΡΑΦΕΙΩΝ ΚΑΙ ΑΠΟΘΗΚΕΥ ΤΙΚΟΣ ΧΩΡΟΣ	1988-2007	4.544.097, 77	4.214.834,89
ΚΤΙΡΙΑΚΕΣ ΕΓΚΑΤΑΣΤΑΣΕΙΣ ΜΟΝΑΔΑ ΠΑΧΥΝΣΗΣ ΙΧΘΥΩΝ ΠΕΡΙΟΧΗ ΛΑΓΚΑΔΑΣ Ν.ΧΙΟΥ	2.155,95	ΜΟΝΑΔΑ ΠΑΧΥΝΣΗΣ- ΑΠΟΘΗΚΕΣ ΓΡΑΦΕΙΑ ΚΑΙ ΔΙΑΦΟΡΕΣ ΚΤΙΡΙΑΚΕΣ ΕΓΚ/ΣΕΙΣ	1993-2007	1.052.060, 63	969.499,66
ΚΤΙΡΙΑΚΕΣ ΕΓΚΑΤΑΣΤΑΣΕΙΣ ΜΟΝΑΔΑ ΠΑΧΥΝΣΗΣ ΙΧΘΥΩΝ ΠΕΡΙΟΧΗ ΟΙΝΟΥΣΣΕΣ Ν.ΧΙΟΥ	256,00	ΜΟΝΑΔΑ ΠΑΧΥΝΣΗΣ- ΑΠΟΘΗΚΕΣ ΚΑΙ ΔΙΑΦΟΡΕΣ ΚΤΙΡΙΑΚΕΣ ΕΓΚ/ΣΕΙΣ	1990-1992	130.000,02	119.166,68
ΚΤΙΡΙΑΚΕΣ ΕΓΚΑΤΑΣΤΑΣΕΙΣ ΙΧΘΥΟΓΕΝΝΗΤΙΚΟΥ ΣΤΑΘΜΟΥ ΠΕΡΙΟΧΗ ΧΙΛΙΑΔΟΥ Ν.ΦΘΙΩΤΙΔΑΣ <sup>(4)</sup>	9.623,72	ΙΧΘΥΟΓΓΕΝ ΝΗΤΙΚΟΣ ΣΤΑΘΜΟΣ- ΠΑΧΥΝΣΗ- ΑΠΟΘΗΚΕΣ ΓΡΑΦΕΙΑ ΚΑΙ ΔΙΑΦΟΡΕΣ ΚΤΙΡΙΑΚΕΣ ΕΓΚ/ΣΕΙΣ	1988	1.953.898, 19	1.680.883,58
ΚΤΙΡΙΑΚΕΣ ΕΓΚΑΤΑΣΤΑΣΕΙΣ ΙΧΘΥΟΓΕΝΝΗΤΙΚΟΥ ΣΤΑΘΜΟΥ ΚΑΙ ΜΟΝΑΔΑ ΠΑΧΥΝΣΗΣ ΙΧΘΥΩΝ ΠΕΡΙΟΧΗ ΓΙΑΛΤΡΑ Ν. ΕΥΒΟΙΑΣ	Προκάτ. Εγκαταστάσεις & Λοιπός Εξοπλισμός	ΙΧΘΥΟΓΓΕΝ ΝΗΤΙΚΟΣ ΣΤΑΘΜΟΣ- ΠΑΧΥΝΣΗ- ΑΠΟΘΗΚΕΣ ΓΡΑΦΕΙΑ ΚΑΙ ΔΙΑΦΟΡΕΣ ΚΤΙΡΙΑΚΕΣ ΕΓΚ/ΣΕΙΣ	2005-2007	81.614,77	72.255,55
ΚΤΙΡΙΑΚΕΣ ΕΓΚΑΤΑΣΤΑΣΕΙΣ ΜΟΝΑΔΑ ΠΑΧΥΝΣΗΣ ΙΧΘΥΩΝ ΘΕΣΗ ΣΚΟΥΠΙΔΙΑ ΙΣΤΙΑΙΑΣ Ν.ΕΥΒΟΙΑΣ	Προκάτ. Εγκαταστάσεις & Λοιπός Εξοπλισμός	ΜΟΝΑΔΑ ΠΑΧΥΝΣΗΣ- ΑΠΟΘΗΚΕΣ ΚΑΙ ΔΙΑΦΟΡΕΣ ΚΤΙΡΙΑΚΕΣ ΕΓΚ/ΣΕΙΣ	2006	7.666,08	7.448,19
ΚΤΙΡΙΑΚΕΣ ΕΓΚΑΤΑΣΤΑΣΕΙΣ ΜΟΝΑΔΑ ΠΑΧΥΝΣΗΣ ΙΧΘΥΩΝ ΘΕΣΗ ΚΑΚΟΔΙΚΗ Ν.ΕΥΒΟΙΑΣ	Προκάτ. Εγκαταστάσεις & Λοιπός Εξοπλισμός	ΜΟΝΑΔΑ ΠΑΧΥΝΣΗΣ- ΑΠΟΘΗΚΕΣ ΚΑΙ ΔΙΑΦΟΡΕΣ ΚΤΙΡΙΑΚΕΣ ΕΓΚ/ΣΕΙΣ	2006	99.389,37	90.443,07
ΚΤΙΡΙΑΚΕΣ ΕΓΚΑΤΑΣΤΑΣΕΙΣ ΜΟΝΑΔΑ ΠΑΧΥΝΣΗΣ ΙΧΘΥΩΝ ΠΕΡΙΟΧΗ ΣΑΓΙΑΔΑΣ Ν.ΘΕΣΠΡΩΤΙΑΣ	Προκάτ. Εγκαταστάσεις & Λοιπός Εξοπλισμός	ΜΟΝΑΔΑ ΠΑΧΥΝΣΗΣ- ΑΠΟΘΗΚΕΣ ΚΑΙ ΔΙΑΦΟΡΕΣ ΚΤΙΡΙΑΚΕΣ ΕΓΚ/ΣΕΙΣ	2005	9.780,00	7.355,10
ΚΤΙΡΙΑΚΕΣ ΕΓΚΑΤΑΣΤΑΣΕΙΣ ΠΡΟΠΑΧΥΝΣΗΣ ΗΓΟΥΜΕΝΙΤΣΑΣ	Προκάτ. Εγκαταστάσεις & Λοιπός Εξοπλισμός	ΙΧΘΥΟΓΓΕΝ ΝΗΤΙΚΟΣ ΣΤΑΘΜΟΣ - ΑΠΟΘΗΚΕΣ - ΓΡΑΦΕΙΑ ΚΑΙ ΔΙΑΦΟΡΕΣ ΚΤΙΡΙΑΚΕΣ ΕΓΚ/ΣΕΙΣ	2007	2.814.589, 51	2.806.601,52
ΥΠΟΓΕΙΟΣ ΧΩΡΟΣ <sup>(2)</sup>	263		2002	160.000,00	160.000,00
ΚΤΙΡΙΑ ΣΤΟ ΠΥΡΓΟΥΛΑΚΗ ΚΑΣΤΕΛΑΣ (επί οικοπέδου 4700,5 τμ) <sup>(5)</sup>	1.113,81	ΙΧΘ/ΚΟΣ ΣΤΑΘΜΟΣ		635.000,00	626.074,03

ΚΤΙΡΙΑ ΓΡΑΦΕΙΩΝ ΚΑΙ ΑΠΟΘΗΚΗΣ ΕΔΡΑΣ (επί οικοπέδων 4880 τμ) <sup>(5)</sup>	627,45	ΔΙΟΙΚΗΣΗ-ΑΠΟΘΗΚΕΣ		380.000,00	374.081,18
ΚΤΙΡΙΑ ΕΡΓΟΣΤΑΣΙΟΥ (επί οικοπέδων 19618 τμ) <sup>(5)</sup>	5.519,35	ΕΡΓΟΣΤΑΣΙΟ		1.790.000,00	1.765.530,20

<sup>(1)</sup> Περιήλθαν στη ΝΗΡΕΥΣ Α.Ε. λόγω της συγχώνευσης με απορρόφηση της εταιρείας ΙΧΘΥΟΤΡΟΦΕΙΑ ΦΩΚΙΔΑΣ Α.Ε. στην χρήση 2006. Επί κτιριακών εγκαταστάσεων τρίτων έχουν γίνει δαπάνες συνολικού ποσού ευρώ 538.412,75 των οποίων το αναπόσβεστο υπόλοιπο την 31/12/2007 ανήρχετο σε ευρώ 130.153,66.

<sup>(2)</sup> Περιήλθαν στη ΝΗΡΕΥΣ Α.Ε. λόγω της συγχώνευσης με απορρόφηση της εταιρείας INTERPESCA Α.Ε. στην χρήση 2006.

<sup>(3)</sup> Στην συνολική επιφάνεια περιλαμβάνεται και επιφάνεια δεξαμενών 7.948 τ.μ. και λίμνης 2.000 τ.μ.

<sup>(4)</sup> Στην συνολική επιφάνεια περιλαμβάνεται και επιφάνεια λίμνης 2.000 τ.μ.

<sup>(5)</sup> Περιήλθαν στη ΝΗΡΕΥΣ Α.Ε. λόγω της συγχώνευσης με απορρόφηση της εταιρείας ΚΕΓΟ Α.Ε. στην χρήση 2008.

Στον πίνακα που ακολουθεί παρουσιάζονται οι ιδιόκτητες εγκαταστάσεις της ΝΗΡΕΥΣ Α.Ε για τον επιχειρηματικό κλάδο των Ιχθυοτροφών και η αξία του (αναπροσαρμοσμένη αξία & αναπόσβεστη) την 31/12/2007 παρουσιάζεται ως εξής:

Περιγραφή Ακινήτου	Επιφάνεια	Χρήση	Έτος Αγοράς ή Κατασκευής	Αξία Αν/νη Κτήσης 31.12.2007 (σε €)	Αναπόσβεστη Αξία 31.12.2007 (σε €)
<b>Γήπεδα - Οικόπεδα</b>					
ΒΙ.ΠΕ Πατρών	15.600 τ.μ.	ΟΙΚΟΠΕΔΟ	1998	297.960,00	297.960,00
ΒΙ.ΠΕ Πατρών	6.600 τ.μ.	ΟΙΚΟΠΕΔΟ	1999	126.060,00	126.060,00
<b>Κτίρια - Τεχνικά Έργα</b>					
ΒΙ.ΠΕ Πατρών	5.985,91 τ.μ.	ΒΙΟΜΗΧΑΝ/ΣΙΟ & ΓΡΑΦΕΙΑ	1999-2007	2.717.421,12	2.468.931,99

Στους πίνακες που ακολουθούν παρουσιάζονται οι ιδιόκτητες εγκαταστάσεις της ενοποιούμενης SEAFARM IONIAN Α.Ε. και η αξία τους (αναπροσαρμοσμένη αξία & αναπόσβεστη) την 31/12/2007:

SEA FARM IONIA Α.Ε.					
Περιγραφή Ακινήτου	Επιφάνεια τ.μ.	Χρήση	Έτος Αγοράς ή Κατασκευής	Αναπ/νη Αξία (σε €)	Αναπόσβεστη Αξία 31.12.2007 (σε €)
<b>Γήπεδα - Οικόπεδα</b>					
ΟΙΚΟΠΕΔΟ ΛΙΒΑΝΕΙΚΑ ΑΛΩΝΙΩΝ ΑΣΤΑΚΟΥ <sup>(1)</sup>	14.198,00	ΟΙΚΟΠΕΔΟ	1993	20.500,00	20.500,00
ΟΙΚΟΠΕΔΟ ΡΙΖΑ ΒΑΘΥΚΟΙΛΟ ΦΘΙΩΤΙΔΟΣ <sup>(1)</sup>	4.325,58	ΟΙΚΟΠΕΔΟ	2001	6.000,00	6.000,00
ΑΓΡΟΤΕΜΑΧΙΟ ΡΙΖΑ ΒΑΘΥΚΟΙΛΟ ΦΘΙΩΤΙΔΟΣ <sup>(1)</sup>	3.036,63	ΟΙΚΟΠΕΔΟ	2001	10.900,00	10.900,00
ΟΙΚΟΠΕΔΟ ΘΕΣΗ ΠΑΠΑΓΙΑΝΝΗ ΜΑΛΕΣΙΝΑ ΦΘΙΩΤΙΔΟΣ <sup>(2)</sup>	4.776,10	ΟΙΚΟΠΕΔΟ	1995	14.675,23	14.675,23
ΟΙΚΟΠΕΔΟ ΘΕΣΗ ΠΑΠΑΓΙΑΝΝΗ ΜΑΛΕΣΙΝΑ ΦΘΙΩΤΙΔΟΣ <sup>(2)</sup>	1.700,00	ΟΙΚΟΠΕΔΟ	1996	5.924,77	5.924,77
ΟΙΚΟΠΕΔΟ ΘΕΣΗ ΝΤΑΣΙΑ ΤΑΚΤΙΚΟΥΠΟΛΗ ΤΡΟΙΖΗΝΙΑΣ <sup>(3)</sup>	12.930,00	ΟΙΚΟΠΕΔΟ	1994	12.930,00	12.930,00
ΟΙΚΟΠΕΔΟ ΙΡΙΑ ΑΡΓΟΛΙΔΟΣ <sup>(3)</sup>	5.430,00	ΟΙΚΟΠΕΔΟ	2000	11.946,00	11.946,00
ΑΓΡΟΤΕΜΑΧΙΟ ΘΕΣΗ ΑΓ. ΙΩΑΝΝΗΣ ΑΛΙΒΕΡΙΟΥ <sup>(4)</sup>	4.060,00	ΟΙΚΟΠΕΔΟ	1992	3.654,00	3.654,00
<b>Κτίρια - Τεχνικά Έργα</b>					
ΚΤΙΡΙΑΚΕΣ ΕΓΚΑΤΑΣΤΑΣΕΙΣ ΣΥΣΚΕΥΑΣΤΗΡΙΟΥ ΙΧΘΥΩΝ ΠΕΡΙΟΧΗ ΒΑΘΥΚΟΙΛΟΥ ΦΘΙΩΤΙΔΟΣ <sup>(1)</sup>	250	ΣΥΣΚΕΥΑΣΤΗΡΙΟ	1992	75.000,00	64.376,79
ΚΤΙΡΙΑΚΕΣ ΕΓΚΑΤΑΣΤΑΣΕΙΣ ΕΡΓΟΣΤΑΣΙΟΥ ΘΕΣΗ ΠΑΠΑΓΙΑΝΝΗ ΜΑΛΕΣΙΝΑ ΦΘΙΩΤΙΔΟΣ <sup>(2)</sup>	1.443,95	ΕΡΓΟΣΤΑΣΙΟ	1995	442.300,00	357.899,58
ΚΤΙΡΙΟ ΘΕΣΗ ΝΤΑΣΙΑ ΤΑΚΤΙΚΟΥΠΟΛΗ ΤΡΟΙΖΗΝΙΑΣ <sup>(3)</sup>	596,01	ΣΥΣΚΕΥΑΣΤΗΡΙΟ	1996	259.199,00	220058,07
ΚΤΙΡΙΟ ΙΡΙΑ ΑΡΓΟΛΙΔΟΣ <sup>(3)</sup>	1.500,00	ΣΥΣΚΕΥΑΣΤΗΡΙΟ	2000	350.000,00	273.360,28



**Σημειώσεις:**

(1) Από την αποτίμηση των οικοπέδων και κτιρίου προέκυψε για την εταιρεία υπεραξία αναπροσαρμογής συνολικού ποσού Ευρώ 27.876,50.

(2) Περιήλθαν στην SEAFARM IONIAN A.E. λόγω της συγχώνευσης με απορρόφηση της εταιρείας ΑΛΦΑ ΖΩΟΤΡΟΦΕΣ ΛΟΚΡΙΔΑΣ Α.Β.Ε.Ε. στην χρήση 2007. Από την αποτίμηση των οικοπέδων & κτιρίου προέκυψε για εταιρεία υπεραξία αναπροσαρμογής συνολικού ποσού Ευρώ 221.151,62.

(3) Περιήλθαν στην SEAFARM IONIAN A.E. λόγω της συγχώνευσης με απορρόφηση της εταιρείας OCTAPUS A.E. στην χρήση 2007. Από την αποτίμηση των οικοπέδων & κτιρίων προέκυψε για την εταιρεία υπεραξία αναπροσαρμογής συνολικού ποσού Ευρώ 32.769,36.

(4) Περιήλθαν στην SEAFARM IONIAN A.E. λόγω της συγχώνευσης με απορρόφηση της εταιρείας ΣΕΤΑ Α.Ε. στην χρήση 2007. Από την αποτίμηση του αγροτεμαχίου προέκυψε για εταιρεία υπεραξία αναπροσαρμογής συνολικού ποσού Ευρώ 1.327,15.

Ακολουθούν οι ιδιότητες εγκαταστάσεις των λοιπών εταιρειών του Ομίλου:

<b>ΑΛΠΙΝΟ Α.Ε.Β.Ε.</b>						
Περιγραφή Ακινήτου	Επιφάνεια (τμ)	Κυριότητα	Συνολική Επιφάνεια Έκτασης (τμ)	Έτος Αγοράς ή Κατασκευής	Αν/νη Αξία (σε €)	Αναπόσβεστη Αξία 31.12.2007 (σε €)
ΑΓΡΟΤΕΜ. ΖΑΦΕΙΡΟΠΟΥΛΟΥ ΑΡ.231	5.375	Εξ' αδιαίρετου	13.575	1993	10.800	10.800
ΑΚΙΝΗΤΑ ΚΑΛΑΙΤΖΗ ΙΩΑΝ.ΑΡ.2606 Τ.Μ.2814	269	3/16	1.436	1999	5.385	5.385
ΑΚΙΝΗΤΑ ΚΑΛΑΙΤΖΗ ΙΩΑΝ.ΑΡ.2606 Τ.Μ.2815	645	3/20	4.300	1999	568	568
ΑΚΙΝΗΤΑ ΚΑΛΑΙΤΖΗ ΙΩΑΝ.ΑΡ.2606 Τ.Μ.2816	623	3/20	4.150	1999	548	548
ΑΚΙΝΗΤΑ ΚΑΛΑΙΤΖΗ ΙΩΑΝ.ΑΡ.2606 Τ.Μ.2817	8.782	3/20	7.031	1999	1.055	1.055
ΑΚΙΝΗΤΑ ΚΑΛΑΙΤΖΗ ΙΩΑΝ.ΑΡ.2606 Τ.Μ.2818	221	3/20	1.470	1999	194	194
ΑΓΡΟΤΕΜ. ΔΗΜΗΤΡΙΑΔΟΥ ΑΡ.1425	1.750	100%	1.750	1992	1.750	1.750
ΑΓΡΟΤΕΜΑΧΙΑ Ν.ΕΥΚΑΡΠΙΑ Ν.ΣΕΡΡΩΝ	8.782	100%	8.782	1999	570.830	570.830
ΑΓΡΟΤΕΜ.ΚΡΗΝΙΔΕΣ ΚΑΒΑΛΑΣ ΑΡ.156	772	100%	772		8.571	8.571
ΑΓΡΟΤΕΜ. Ν. ΕΥΚΑΡΠΙΑ ΤΜ 143	143	100%	143	2007	5.002	5.002
<b>Κτίρια Τεχνικά Έργα</b>						
Κεντρικό κτίριο παλαιό τμήμα	6.294			1969	699.000	679.583
Προσθήκη στο κεντρικό κτίριο	3.342			1997	1.609.000	1.598.128
Αποθήκη ανταλ. – Μηχανουργείο	408			1970	25.000	24.375
Λεβητοστάσιο	170			1970	12.000	11.700
Αντλιοστάσιο	40			1970	3.000	2.925
Λοιπά κτίρια	204			1997	43.000	42.709
Ασφαλτόστρωση, ράμπες				1997	92.000	90.955
Περίφραξη, εξωτερικός φωτισμός				1997	27.000	26.693
Λοιπές Κτιριακές Εγκ/σεις Θεσσαλονίκης				1997	130.329	126.903
Κτιριακές Εγκαταστάσεις Συνεργείου αυτοκινήτων				1997	2.367	2.367

<b>ILKNAK SU URUNLERISAN Ve TIC A.S.</b>					
Περιγραφή Ακινήτου	Επιφάνεια τ.μ.	Χρήση	Έτος Αγοράς ή Κατασκευής	Αξία Κτήσης (σε €)	Αναπόσβεστη Αξία 31.12.2007 (σε €)
<b>Γήπεδα - Οικόπεδα</b>					
Οικόπεδο	7.510	ΟΙΚΟΠΕΔΟ	2006	163.207,34	163.207,34
<b>Κτίρια</b>					

Κτιριακές Εγκαταστάσεις Συσκευαστηρίου Ιχθυογεννητικού Σταθμού και Διοικητικές Εγκαταστάσεις	6720 προσέγγιση <sup>(1)</sup>	ΙΧΘΥΟΓΕΝ/ΚΟΣ ΣΤΑΘΜΟΣ - ΑΠΟΘΗΚΕΣ - ΓΡΑΦΕΙΑ - ΔΙΑΦΟΡΕΣ ΚΤΙΡΙΑΚΕΣ ΕΓΚ/ΣΕΙΣ	1997-2007	468.699,95	468.699,95
--	--------------------------------	---	-----------	------------	------------

\* Με βάση την ισοτιμία Ευρώ / τουρκικής λίρας της 31/12/2007: 1 € = 1,71 τ.λίρα.

<sup>(1)</sup> Στην συνολική επιφάνεια περιλαμβάνεται και επιφάνεια ιχθυογεννητικού σταθμού 4.500 τ.μ. περίπου καθώς και επιφάνειες ανοιχτού χώρου αποθήκευσης, δεξαμενών και αντιλοσάσιου συνολικής επιφάνειας 1.800 τ.μ. περίπου.

MIRAMAR SU URUNLERI VE BALIK YEMI URETIMI SANAYI VE TICARET A.S.					
Περιγραφή Ακινήτου	Επιφάνεια τ.μ.	Χρήση	Έτος Αγοράς ή Κατασκευής	Αξία Κτήσης (σε €)	Αναπόσβεστη Αξία 31.12.2007 (σε €)
<b>Γήπεδα - Οικόπεδα</b>					
Οικόπεδο	20.954	ΟΙΚΟΠΕΔΟ	2006	366.115,32	366.115,32
<b>Κτίρια</b>					
Βελτιώσεις γραφείων (μισθωμένων)		ΓΡΑΦΕΙΑ	2007	31.182,81	31.182,81

\* Με βάση την ισοτιμία Ευρώ / τουρκικής λίρας της 31/12/2007: 1 € = 1,71 τ.λίρα.

PREENGORDE DE DORADAS PARA MARICULTURA S.L. (PREDOMAR)					
Περιγραφή Ακινήτου	Επιφάνεια τ.μ.	Χρήση	Έτος Αγοράς ή Κατασκευής	Αξία Κτήσης (σε €)	Αναπόσβεστη Αξία 31.12.2007 (σε €)
<b>Κτίρια</b>					
Κτιριακές Εγκαταστάσεις Σταθμού προπάχυνσης και Διοικητικές Εγκαταστάσεις <sup>(1)</sup>	468	ΠΡΟΠΑΧΥΝΣΗ- ΑΠΟΘΗΚΕΣ- ΓΡΑΦΕΙΑ	2000-2007	315.548,76	315.548,76

<sup>(1)</sup> Δεν περιλαμβάνει 1.910 τ.μ. περίπου στεγασμένες επιφάνειες ανοιχτού χώρου προπάχυνσης.

RED ANCHOR AE					
Περιγραφή Ακινήτου	Επιφάνεια τ.μ.	Χρήση	Έτος Αγοράς ή Κατασκευής	Αν/νη Αξία (σε €)	Αναπόσβεστη Αξία 31.12.2007 (σε €)
ΑΓΡΟΤΕΜΑΧΙΟ ΑΓΙΟΣ ΑΘΑΝΑΣΙΟΣ Τ.Μ 5.244.3	5.244	ΟΙΚΟΠΕΔΟ	2002	226.234	226.234
ΑΓΡΟΤΕΜΑΧΙΟ ΑΓΙΟΣ ΑΘΑΝΑΣΙΟΣ Τ.Μ 4.069	4.069	ΟΙΚΟΠΕΔΟ	2007	4.984	4.984
ΑΓΡΟΤΕΜΑΧΙΟ ΑΓΙΟΣ ΑΘΑΝΑΣΙΟΣ Τ.Μ 475	475	ΟΙΚΟΠΕΔΟ	2007	3.782	3.782
<b>Κτίρια Τεχνικά Έργα</b>					
Κεντρικό κτίριο ΑΓΙΟΣ ΑΘΑΝΑΣΙΟΣ	348	ΣΥΣΚΕΥΑΣΤΗΡΙΟ	2002	310.000	310.000

KEGO AGRI A.E. <sup>(1)</sup>					
Περιγραφή Ακινήτου	Επιφάνεια τ.μ.	Χρήση	Έτος Αγοράς ή Κατασκευής	Αξία Αν/νη Κτήσης 31.12.2007 (σε €)	Αναπόσβεστη Αξία 31.12.2007 (σε €)
<b>Γήπεδα - Οικόπεδα</b>					
1α. ΑΓΡΟΤΕΜΑΧΙΟ ΘΕΣΗ ΣΩΡΟΣ ΒΟΙΩΤΙΑΣ 19150	19.150,00	ΧΟΙΡΟΤΡΟΦΙΚΗ ΜΟΝΑΔΑ	2002	153.200,00	153.200,00
1β. ΑΓΡΟΤΕΜΑΧΙΟ 23.490 ΤΜ ΣΩΡΟΣ ΒΟΙΩΤΙΑΣ	23.490,00	ΧΟΙΡΟΤΡΟΦΙΚΗ ΜΟΝΑΔΑ	2006	140.940,00	140.940,00
<b>Κτίρια - Τεχνικά Έργα</b>					
ΣΥΝΟΛΙΚΑ ΚΤΙΡΙΑ ΧΟΙΡΟΤΡΟΦΙΚΗΣ ΜΟΝΑΔΑΣ (επί οικοπέδων 1α & 1β=42640 τμ)	2841,46	ΧΟΙΡΟΤΡΟΦΙΚΗ ΜΟΝΑΔΑ		1.326.000,00	1.308.573,55

<sup>(1)</sup> Τα ακίνητα του παραπάνω πίνακα περιήλθαν στη KEGO AGRI A.E. μετά την αναδοχή του κλάδου αγροκτηνοπτηνοτροφικών ειδών της εταιρείας KEGO A.E. στην χρήση 2008.

Τα οικοπέδα και τα κτίρια αποτιμήθηκαν κατά την ημερομηνία μετάβασης στα ΔΠΧΠ (01/01/2004) στο τεκμαιρόμενο κόστος (deemed cost), σύμφωνα με τις διατάξεις του ΔΠΧΠ 1. Ως «τεκμαιρόμενο» κόστος θεωρείται η εύλογη αξία (fair value) του πάγιου εξοπλισμού κατά την ημερομηνία μετάβασης στα ΔΠΧΠ, η οποία προσδιορίστηκε μετά από μελέτη ανεξάρτητου οίκου εκτιμητών. Η εταιρεία ανά τακτά χρονικά διαστήματα θα επανεκτιμά την παραπάνω κατηγορία παγίων της. Για τα λοιπά πάγια η αποτίμηση κατά την ημερομηνία μετάβασης έγινε στο κόστος κτήσεως μείον τις συσσωρευμένες αποσβέσεις. Έγινε προσδιορισμός της ωφέλιμης ζωής τους και της υπολειμματικής αξίας τους και σύμφωνα με αυτά θα διενεργούνται αποσβέσεις. Στα πλαίσια αυτά έγινε νεότερη αποτίμηση των οικοπέδων και των κτιρίων η οποία διενεργήθηκε με ημερομηνία 31/12/2004 και όπου χρειάστηκε με μεταγενέστερη (π.χ. στην περίπτωση της απορροφηθείσας εταιρείας EUROCATERERS A.B.E.E.T. αποτίμηση με ημερομηνία 30/06/2006). Οι προαναφερθείσες μελέτες αναφορικά με την αποτίμηση των ενσώματων παγίων περιουσιακών στοιχείων (Γηπέδων-Κτιρίων) της εταιρείας ΝΗΡΕΥΣ ΙΧΘΥΟΚΑΛΛΙΕΡΓΕΙΕΣ Α.Ε. και των εταιρειών που απορροφήθηκαν από αυτήν (ΟΙΝΟΥΣΣΕΣ ΙΧΘΥΟΚΑΛΛΙΕΡΓΗΤΙΚΗ Α.Ε., FEEDUS A.E.B.E., INTERPESCA A.E, ΙΧΘΥΟΤΡΟΦΕΙΑ ΦΩΚΙΔΑΣ Α.Ε., EUROCATERERS A.E.B.E.T) καθώς και του Ομίλου SEAFARM IONIAN A.E. συντάχθηκαν από την ανεξάρτητη εκτιμητική εταιρεία AMERICAN APPRAISAL (HELLAS) LTD και υπογράφονται από τον Διευθύνοντα Σύμβουλο αυτής κ. Παύλο Ζέκο (Βασιλίσσης Σοφίας 54, Αθήνα τηλ. 210 7291867).

Επίσης, τα ενσώματα περιουσιακά στοιχεία όλων των εταιρειών που αποκτήθηκαν στην τρέχουσα χρήση 2007 εκτιμήθηκαν σε εύλογες αξίες, από διαπιστευμένο ανεξάρτητο εκτιμητή κατά την ημερομηνία της αγοράς και του ισολογισμού και συγκεκριμένα:

α) Για την εταιρεία KEGO Α.Ε, με ημερομηνία αγοράς την 5/03/2007 και ισολογισμού 31/12/2007, η εκτίμηση έγινε από την ΣΟΛ ΣΥΜΒΟΥΛΕΥΤΙΚΗ Α.Ε. (Φωκίωνος Νέγρη 3, Κυψέλη, 210 8611900) και υπογράφεται από τον Ορκωτό Πραγματογνώμονα Ακίνητης Περιουσίας κ. Ιωάννη Ξυλά –PrCV 03114.

β) Για την εταιρεία RED ANCHOR Α.Ε., με ημερομηνία αγοράς 26/11/2007 και ισολογισμού 31/12/2007, η εκτίμηση διενεργήθηκε την εταιρεία εκτιμήσεων ακινήτων «Π. ΔΑΝΟΣ & ΣΥΝΕΡΓΑΤΕΣ Α.Ε.» (Ερατοσθένους και Β. Κωνσταντίνου, Αθήνα, 210 7567567) και υπογράφεται από τον Διευθύνοντα Σύμβουλο κ Παναγιώτη Δανό.

Επίσης, ο Όμιλος αναπροσάρμοσε την εύλογη αξία των οικοπέδων και των κτιρίων το Δεκέμβριο του 2007, όπου κρίθηκε απαραίτητο. Προκειμένου να προσδιορισθεί η εύλογη αξία των γηπέδων και των κτιρίων, ο Όμιλος ανέθεσε σε διαπιστευμένο ανεξάρτητο εκτιμητή την εργασία αποτίμησης, όπως αναφέρεται αναλυτικά στον πίνακα που ακολουθεί. Σημειώνεται ότι η εύλογη αξία προσδιορίστηκε σύμφωνα με τις αγοραίες ενδείξεις (πρόσφατες αγοραπωλησίες στην ίδια περιοχή) και εν συνεχεία πραγματοποιήθηκαν προσαρμογές προκειμένου οι αξίες αυτές να αντικατοπτρίζουν τις ιδιαιτερότητες των συγκεκριμένων οικοπέδων και κτιρίων.

Εταιρεία Ενοποιούμενη στον Όμιλο	Εκτιμητική Εταιρεία	Διεύθυνση Εκτιμητικής Εταιρείας	Όνομα εκπροσώπου - συντάκτη έκθεσης
MIRAMAR SU URUNLERI VE BALIK YEMI URETIMI SANAYI VE TICARET A.S.	SUN BDD YUMM A.S.	Σμύρνη, Τουρκία	Ilhan Canli
ILKNAK SU URUNLERISAN Ve TIC A.S.	SUN BDD YUMM A.S.	Σμύρνη, Τουρκία	Ilhan Canli
ΝΗΡΕΥΣ Α.Ε. (ΔΛΠ 40)	Π. ΔΑΝΟΣ & ΣΥΝΕΡΓΑΤΕΣ Α.Ε.	Ερατοσθένους & Β. Κωνσταντίνου, Αθήνα, τηλ. 210 7567567	Παναγιώτης Δανός
ΑΛΠΙΝΟ Α.Ε. (ΔΛΠ 40)	Π. ΔΑΝΟΣ & ΣΥΝΕΡΓΑΤΕΣ Α.Ε.	Ερατοσθένους & Β. Κωνσταντίνου, Αθήνα, τηλ. 210 7567568	Παναγιώτης Δανός
A-SEA Α.Ε. (ΔΛΠ 40)	Π. ΔΑΝΟΣ & ΣΥΝΕΡΓΑΤΕΣ Α.Ε.	Ερατοσθένους & Β. Κωνσταντίνου, Αθήνα, τηλ. 210 7567569	Παναγιώτης Δανός

#### Ενοικιαζόμενα

Στον πίνακα που ακολουθεί παρουσιάζονται οι ενοικιαζόμενες εγκαταστάσεις που χρησιμοποιεί η ΝΗΡΕΥΣ Α.Ε. για παραγωγή ιχθύων, τις οποίες μισθώνει από Δήμους (Οργανισμούς Τοπικής Αυτοδιοίκησης):

Μισθώμενος χώρος	Μισθωτήριο Συμβόλαιο	Λήξη Μίσθωσης	Εκταση (στρέμματα) ή τετ. μετρα	Ετήσιο μίσθωμα /στρεμ. (σε €)	Ετήσιο μίσθωμα (σε €)
Οικόπεδο 40 στρεμ. Δήμος Καρδαμύλων Χίου Ιχθυογεννητικός	5624/10-05-89	2018	20	4.751,00	
Οικόπεδο 4 στρεμ. Δήμος Καρδαμύλων Χίου Ιχθυογεννητικός	9162/27-11-95	2018	4		883,35
Απλή Χρήση αιγαλιού και παραλίας Δήμος Καρδαμύλων Χίου	Ανευ		380τμ	293,47	
Θαλάσσιος χώρος 15 στρεμ (Ροδόσι) Δήμος Καρδαμύλων Χίου	10467/20-3-06	2016	15	147,77	2.216,55
Θαλάσσιος χώρος 22,5 στρεμ (Ροδόσι)	9315/8-4-05	2015	22,5	145,16	3.266,10

Δήμος Καρδαμύλων Χίου					
Θαλάσσιος χώρος 10 στρεμ Παλαιόπυργος Δήμος Καρδαμύλων Χίου	9609/15-5-05	2013	10	145,16	1.451,60
Οικόπεδο 4 στρεμ. Λαγκάδας - Δήμος Ομηρούπολης Χίου - Συσκευαστήριο	30887/9-6-06	2021	4		883,35
Θαλάσσιος χώρος 20 στρεμ. Όρμος Κολοκυθιά Δήμος Ομηρούπολης Χίου	8067/21-12-00	2009	20	145,16	2.903,20
Θαλάσσιος χώρος 30 στρεμ. Όρμος Κολοκυθιά Δήμος Ομηρούπολης Χίου	9074/20-02-02	2011	30	145,16	4.354,80
Θαλάσσιος χώρος 20 στρεμ Βάτος Δήμος Οινουσσών Χίου Α	10468/20-3-2006	2015	20	145,16	2.903,20
Θαλάσσιος χώρος 20 στρεμ Βάτος Δήμος Οινουσσών Χίου Β	9314/18-4-05	2015	20	145,16	2.903,20
Θαλάσσιος χώρος 20 στρεμ Παναγιά Δήμος Οινουσσών Χίου	9483/1-6-05	2015	20	145,16	2.903,20
Θαλάσσιος χώρος 25 στρεμ Γαβάθι Δήμος Οινουσσών Χίου	9484/1-6-05	2015	25	145,16	3.629,00
Θαλάσσιος χώρος 86 στρεμ. Ποντικός Αστακού Δήμος Ιθάκης	5013/12-01-01	2011	86	135,32	11.637,52
Θαλάσσιος χώρος 10 στρεμ. Δρακονέρα Όρμου Φράχτη Δήμου Ιθάκης	3388/1-4-08	2018	10	157,78	1.577,80
Θαλάσσιος χώρος 40 στρεμ. Δρακονέρα Όρμου Μόλου Δήμου Ιθάκης	5011/12-1-01	2011	40	135,32	5.412,80
Θαλάσσιος χώρος 40 στρεμ. Προβάτι Δήμου Ιθάκης	4175/22-07-04	2011	40	135,32	5.412,80
Θαλάσσιος χώρος 40 στρεμ. Προβάτι Δήμου Ιθάκης	6470/7-5-03	2013	40	135,32	5.412,80
Θαλάσσιος χώρος 40 στρεμ. Καρλονήσι Δήμου Ιθάκης	2971/29-8-07	2014	40	135,32	5.412,80
Θαλάσσιος χώρος 80 στρεμ. Καρλονήσι Δήμου Ιθάκης	1732/31-8-02	2015	80	135,32	10.825,60
Θαλάσσιος χώρος 12 στρεμ. Σκίνοβα Άγιος Νικόλαος Φοκίδας	12083/17-1-08	2017	12	152,23	1.826,76
Έκταση 4.068 τετ. μ. Σκίνοβα Άγιος Νικόλαος Φοκίδας	1449/11-6-04	2009	4.068 τ.μ		508,50
Θαλάσσιος χώρος 10 στρεμ. Ροδάς Αιδηψού	11225/14-7-05	2013	10	147,25	1.472,50
Θαλάσσιος χώρος 15 στρεμ. Ανεμόμυλος Αιδηψού	11228/14-7-05	2013	15	147,25	2.208,75
Θαλάσσιος χώρος 55 στρεμ. Κρυφό Λιμάνι Αιδηψού	12082/17-1-08	2018	55	152,23	8.372,65
Θαλάσσιος χώρος 20 στρεμ. Σταυρός Κάτω Αετού Σαγιάδας	10116/12-10-06	2016	20	144,27	2.885,40
Θαλάσσιος χώρος 20,4 στρεμ. Σταυρός Κάτω Αετού Σαγιάδας	12197/15-1-08	2016	20,4	144,73	2.952,49
Θαλάσσιος χώρος 20 στρεμ. Ακρωτήριο Παγανιά Σαγιάδας	10117/12-10-06	2009	20	167,08	3.341,60
Θαλάσσιος χώρος 20 στρεμ. Ακρωτήριο Παγανιά Σαγιάδας	10115-12-10-06	2016	20	144,27	2.885,40
Προπάχυνση Ηγουμενίτσας Θεσπρωτίας	9315/10-5-06	2021	38	20,00	760,00
Θαλάσσιος Χώρος 25 στρ. Βαθιά Λούζα Φοκίδας	11481/23-2-06	2009	25	152,23	3.805,75
Απλή Χρήση Αιγιαλού & Παραλίας Βαθιά Λούζα Φοκίδας	Ανευ		968 τ.μ.		1.703,68
Δασική Έκταση 1 στρ. Βαθιά Λούζα Φοκίδας	11923/27-6-07	2013	1	135	135,00
Θαλάσσιος Χώρος 15 στρ. Όρμος Ξυδιά Φοκίδας	11481/23-2-06	2009	15	152,23	2.283,45
Απλή Χρήση Αιγιαλού & Όρμου Ξυδιά Φοκίδας	Ανευ		881 τ.μ		1.550,56
Δασική Έκταση 1,5 στρ. Όρμος Ξυδιά Φοκίδας	11922/27-6-07	2013	1,5	110	165,00
Θαλάσσιος Χώρος 20 στρ. Βαθειά Βάλη Δήμου Κεκροπίας	474/30-5-2007	2011	20	176,06	3.521,20
Απλή Χρήση Αιγιαλού & Παραλίας Βαθειά Βάλη Κεκροπίας	1467/21-4-2005		1	2	
Δασική Έκταση 4 στρ. Βαθιά Βάλη Δήμου Κεκροπίας	475/30-5-2007	2017	4	88,04	
Θαλάσσιος Χώρος 20 στρ. Σκουπίδια Αιδηψού	11954/24-7-07	2009	20	152,23	3.044,60
Ενοικιαζόμενα Γραφεία 14 τμ. Και περιβάλλον χώρος 10 τμ. εντός ιχθυόσκαλας Δημοσίου Πατρών			14τμ + 10τμ		2.400,00
Θαλάσσιος χώρος στη Θέση Κόφινας, Δαφνούσα (Μονάδα Πάχυνσης)	12292/2008	2012	40 στρ.		6.147,20
Θαλάσσιος χώρος στη Θέση Κοκαλάκι, (Μονάδα Πάχυνσης)	12291/2008	2014	10 στρ		1.536,80
Χερσαίος Χώρος Κόφινας, Δαφνούσα (Συσκευαστήριο)	12293/2008	2014	3,386 στρ.		338,60

Ακολουθώς παρουσιάζονται οι ενοικιαζόμενες εγκαταστάσεις που χρησιμοποιούν οι λοιπές εταιρείες του Ομίλου για παραγωγή ιχθύων, τις οποίες μισθώνουν από Δήμους (Οργανισμούς Τοπικής Αυτοδιοίκησης):

SEA FARM IONIAN A.E.					
A/A	Μισθωμένος Χώρος	Μισθωτήριο Συμβόλαιο	Ημερ. Λήξης Μισθ.	Έκταση (Στρ.) ή τετ. μέτ.	Ετήσιο Μίσθωμα (ΕΥΡΩ)
A1	Θαλάσσιος χώρος 35 στρ. Αγ. Παντελεήμων Αστακού	6314/21-5-99	2009	35	5.135,00
A2	Θαλάσσιος χώρος 10 στρ. Καλαμάκι Αστακού	8407/23-4-03	2013	10	1.560,00
A3	Θαλάσσιος χώρος 80 στρ. ΒΑ. Νήσου Μάκρης Δήμου Ιθάκης	2887/9-7-07	2015	80	10.825,60
A4	Θαλάσσιος χώρος 20 στρ. ΒΑ. Νήσου Μάκρης Δήμου Ιθάκης	4521/29-3-05	2010	20	2.582,00
A5	Θαλάσσιος χώρος 20 στρ. ΝΑ. Νήσου Μάκρης Δήμου Ιθάκης	4522/29-3-05	2010	20	2.582,00
A6	Θαλάσσιος χώρος 20 στρ. ΒΑ (από ΒΔ) Νήσου Μάκρης Δήμου Ιθάκης	2969/29-8-07	2017	20	3.114,00
A7	Θαλάσσιος χώρος 18 στρ. ΝΑ (από ΝΔ) Νήσου Μάκρης Δήμου Ιθάκης	2968/29-8-07	2017	18	2.802,00
A8	Θαλάσσιος χώρος 42 στρ. Νήσου Μάκρης-Μακροπούλας Δήμου Ιθάκης	2111/16-3-06	2011	42	5.423,00
A9	Θαλάσσιος χώρος 20 στρ. Νήσου Πεταλά Δήμου Πηλαρέων	2970/29-8-07	2010	20	2.582,00
A10	Θαλάσσιος χώρος 10 στρ. Κορακιά Δήμου Κρανιδίου	6740/06	2008	10	1.467,00
A11	Θαλάσσιος χώρος 10 στρ. Νήσου Δοκός Δήμου Ύδρας	17481/30-6-06	2010	10	1.321,00
A12	Θαλάσσιος χώρος 10 στρ. Βαθύκοιλο Δήμου Πελασγίας	11523/14-4-06	2010	10	1.472,00
A13	Θαλάσσιος χώρος 35 στρ. Βαθύκοιλο Δήμου Πελασγίας	11524/14-4-06	2010	35	5.154,00
A14	Ιχθυογεννητικός Σταθμός, Συσκευαστήριο & Αποθήκες Πλατυγάλι Αστακού	Μισθωμένο από Διαλυτήρια Πλοίων	2010	19	106.000,00
A15	Λίμνη Θερμής ΚΕΔ - Αργολίδα	5588/12-3-2002	2012	~250	7.560,00
A16	Χερσαία στη Λίμνη Θερμής - ΚΕΔ Αργολίδος	684/27-11-2003	2008	37,7	3.500,00
A17	Θαλάσσιος χώρος 10 στρ. Σταυρός Κάτω Αετού - Δήμου Σαγιάδας	12199/15-1-08	2018	10	1.526,00
A18	Θαλάσσιος χώρος 10 στρ. Νήσος Κάλαμος - Δήμος Λευκάδος	3073/15-10-07	2011	10	1.467,00
A19	Θαλάσσιος χώρος 15 στρ. Νήσος Κάλαμος - Δήμος Λευκάδος	3071/15-10-07	2011	15	2.201,00
A20	Θαλάσσιος χώρος 15 στρ. Νήσος Κάλαμος - Δήμος Λευκάδος	3072/15-10-07	2016	15	2.127,00
A21	Θαλάσσιος χώρος 10 στρ. Βουρλιά Ιρίων - Δήμου Ασίνης	9092/8-4-08	2013	10	1.650,00
A22	Θαλάσσιος χώρος 10 στρ. Βίδι Τροιζινίας - Δήμου Τροιζίνης	18247/31-3-08	2011	10	1.350,00
A23	Συσκευαστήριο Αγίου Γεωργίου - Τροιζίνα <sup>(*)</sup>	Ιδιωτικό Οικόπεδο	2013	6,7	Εξοφλημένο
A24	Θαλάσσιος χώρος 10 στρ. Αγίας Τριάδος - Δήμου Πρεβέζης	11321/15-6-07	2013	10	1.450,00
A25	Θαλάσσιος χώρος 10 στρ. Αγίας Τριάδος - Δήμου Πρεβέζης	12198/15-1-08	2017	10	1.276,00
A26	Θαλάσσιος χώρος 20 στρ. Κακιά Σκάλα Δήμου Ταμνέων	12019/26-10-07	2009	20	2.641,00
A27	Χερσαίος χώρος 20 στρ. Κακοδίκη Δήμου Αμαρύνθου	16065/98	2008	20	880,00

(\*) Το μίσθωμα έχει εξοφληθεί μέχρι την ημ/νία λήξεως της μισθώσεως.

RED ANCHOR A.E.					
A/A	Μισθωμένος Χώρος	Μισθωτήριο Συμβόλαιο	Ημερ. Λήξης	Έκταση (Στρ.)	Ετήσιο Μίσθωμα (ΕΥΡΩ)
A1	Θαλάσσιος Χώρος Θέση Μπουγαζάκι, Εύβοια, 10 από 30 στρέμματα (Μονάδα Πάχυνσης)	493/2002	2011	10	1.320,62
A2	Θαλάσσιος Χώρος Θέση Μπουγαζάκι, Εύβοια, 20 από 30 στρέμματα (Μονάδα Πάχυνσης)	494/2002	2008 *	20	2.641,23
A3	Θέση Άγιος Στέφανος, Εύβοια, 10 στρέμματα (Μονάδα Πάχυνσης)	12142/2008	2012	10	1.320,62

\* Για το μισθωτήριο του υπ' αριθμ. Α2 θαλάσσιου χώρου έχει ήδη κατατεθεί αίτηση ανανέωσης και η σχετική διαδικασία βρίσκεται σε εξέλιξη.

KEGO AGRI A.E.					
A/A	Μισθωμένος Χώρος	Μισθωτήριο Συμβόλαιο	Ημερ. Λήξης	Έκταση (Στρ.)	Ετήσιο Μίσθωμα (ΕΥΡΩ)
A1	Θέση Αταλαντόνησι Δήμου Αταλάντης Νομού Φθιώτιδας (Μονάδα Πάχυνσης)	11318/05	2010	10	1.472,50

### 3.7.2 Μηχανολογικός Εξοπλισμός

Στον πίνακα που ακολουθεί παρουσιάζεται η αξία κτήσης και η αναπόσβεστη αξία την 31/12/2007 του βασικότερου μηχανολογικού εξοπλισμού της ΝΗΡΕΥΣ Α.Ε. ανά επιχειρηματική μονάδα (Business Unit):

Βασικός Μηχανολογικός Εξοπλισμός ΝΗΡΕΥΣ Α.Ε. ανά κλάδο	Αξία Κτήσης (σε €)	Αναπόσβεστη Αξία 31/12/2006 (σε €)
A. Βασικός Μηχανολογικός Εξοπλισμός Κλάδου Ιχθυοκαλλιέργειας	36.016.093,26	12.257.745,88
B. Βασικός Μηχανολογικός Εξοπλισμός Κλάδου Ιχθυοτροφών	7.200.296,59	1.675.005,75

**Πηγή:** Στοιχεία από την Εταιρεία μη ελεγμένα από Ορκωτό Ελεγκτή Λογιστή.

Ο βασικός μηχανολογικός εξοπλισμός του κλάδου της ιχθυοκαλλιέργειας περιλαμβάνει ενδεικτικά ιχθυοκλωβούς και διχτυοκλωβούς (πλαστικούς, μεταλλικούς ή ξύλινους), δεξαμενές (πολυεστερικές, κυλινδροκομικές, γεννητόρων και μεταφοράς γόνου), σκέπαστρα, βάσεις, φίλτρα και εξοπλισμό παρακράτησης οξυγόνου, μηχανολογικές – ηλεκτρολογικές εγκαταστάσεις μονάδων, πλωτή εξέδρα, θαλάμους συντήρησης, ψυκτικές Εγκαταστάσεις, γεννήτριες, κομπρεσέρ, εξωλέμβιες, επαγγελματικά δίκτυα ιχθυοκαλλιέργειας ποικίλου διαμετρήματος, υλικά αγκυροβολίων, κλειδιά, σχοινιά, αυτόματα ταΐστικά συστήματα, παγοποιητική μηχανή κλπ.

Ο βασικός μηχανολογικός εξοπλισμός του κλάδου των ιχθυοτροφών περιλαμβάνει ενδεικτικά extruder μηχανήμα παραγωγής ιχθυοτροφών, κυνέλες αναμονής-ζύγισης, σύστημα ρόλλου μεταλλ. πόρτας χοάνης, υδραυλική ράμπα, μεταλλικά σιλό αποθήκευσης, αποπετρωτή μύλου wijnveen, συγκρότημα ξήρανσης υγρών υλικών, μηχανήμα παλετοποίησης, μηχανή περιτυλίγματος, ειδικό σπαστήρα κυβών (microline), μηχανή ενσάκκισης, μηχανή ενσάκκισης big-bag, σακκοραπτική μηχανή fischrein, πλήρες συγκρότημα κοχλιομεταφορέα, συγκρότημα συμπύκνωσης κύβων, συγκρότημα παλινδρομικού μεταφορέα, συγκρότημα ταινιομεταφορέα, ετικετέζα, ψυκτικό συγκρότημα, φίλτρα εξουδετέρωσης οσμών κλπ.

Ακολουθώς παρουσιάζεται η αξία κτήσης και η αναπόσβεστη αξία την 31/12/2007 του βασικότερου μηχανολογικού εξοπλισμού των λοιπών εταιρειών του Ομίλου:

Βασικός Μηχανολογικός Εξοπλισμός	Αξία Κτήσης (€)	Αναπόσβεστη Αξία 31/12/2007 (€)
ΠΡΩΤΕΥΣ ΕΞΟΠΛΙΣΜΟΙ Α.Ε.Β.Ε.	293.088,47	144.846,40
A-SEA AEBE	276.931,49	276.931,49
ΑΛΠΙΝΟ Α.Ε.Β.Ε.	4.014.268,52	1.499.509,88
ILKNAK SU URUNLERI SAN Ve TIC A.S.	2.599.234,08	1.334.714,26
PREENGORDE DE DORADAS PARA MARICULTURA S.L.	184.147,21	117.707,82
RED ANCHOR A.E.	931.547,36	486.337,12
KEGO A.E.	6.364.487,90	3.829.084,65
SEAFARM IONIAN A.E.	14.974.051,01	3.993.510,73

**Πηγή:** Στοιχεία από την Εταιρεία μη ελεγμένα από Ορκωτό Ελεγκτή Λογιστή.

### 3.7.3 Περιβαλλοντικές Επιπτώσεις

Ο Όμιλος έχει εξασφαλίσει τις απαιτούμενες περιβαλλοντικές εγκρίσεις για τις δραστηριότητές του. Η λειτουργία των παραγωγικών εγκαταστάσεων είναι σύμφωνη με τα αναφερόμενα στις Αποφάσεις των Περιβαλλοντικών Όρων τους.

Σημειώνεται ότι μέχρι την ημερομηνία της σύνταξης του παρόντος Ενημερωτικού Δελτίου, δεν έχουν προκύψει σημαντικές παραβάσεις της περιβαλλοντικής νομοθεσίας που να επιβάλλουν κυρώσεις ή πρόστιμα.

Στόχος της Εταιρείας είναι η προστασία του περιβάλλοντος στο οποίο δραστηριοποιείται. Για το λόγο αυτό έχει αναπτύξει Σύστημα Περιβαλλοντικής Διαχείρισης το οποίο εξυπηρετεί τους ακόλουθους στόχους:

- Η εναρμόνιση των διεργασιών της εταιρείας με την άμεση ή έμμεση κείμενη νομοθεσία που αφορά το Περιβάλλον και την δραστηριότητα της ιχθυοκαλλιέργειας.
- Να λαμβάνονται υπόψη όλοι οι περιβαλλοντικοί παράγοντες όπως υγρά και στερεά απόβλητα, θαλάσσιο και χερσαίο περιβάλλον, εκπομπές, κατανάλωση ενέργειας κατά τον σχεδιασμό και την λήψη αποφάσεων.
- Η πρόληψη της ρύπανσης που προκύπτει από τις δραστηριότητες της ιχθυοκαλλιέργειας καθώς και τις υποστηρικτικές της δραστηριότητες.
- Η σωστή και συνεχής εκπαίδευση των εργαζομένων ως προς τις περιβαλλοντικές πτυχές της δραστηριότητας της ιχθυοκαλλιέργειας.

- Η παρακολούθηση και η μέτρηση των περιβαλλοντικών επιδόσεων στους ιχθυογεννητικούς σταθμούς (υγρά και στερεά απόβλητα, γενετικά τροποποιημένα, κατανάλωση ενέργειας), τις μονάδες εκτροφής (στερεά απόβλητα, θαλασσινό περιβάλλον, φυσικοί πόροι), στα συσκευαστήρια (υγρά και στερεά απόβλητα, κατανάλωση ενέργειας) και στα Γραφεία της Διοίκησης της εταιρείας (στερεά απόβλητα).
- Η διαρκής βελτίωση των περιβαλλοντικών επιδόσεων.
- Η διατήρηση της ποιότητας του θαλασσινού νερού και του πυθμένα στον θαλάσσιο χώρο που περιβάλλει τόσο τις υπάρχουσες μονάδες όσο και καινούργιες (φυσικοχημικοί παράμετροι που επηρεάζονται από την δραστηριότητα της ιχθυοκαλλιέργειας όπως αυτές μετρήθηκαν κατά την έναρξη του Συστήματος Περιβαλλοντικής Διαχείρισης).
- Η σωστή διαχείριση με περιβαλλοντικά αποδεκτό τρόπο των στερεών αποβλήτων που προκύπτουν από τις παραγωγικές διαδικασίες όπως νεκρά ψάρια και συσκευασίες ιχθυοτροφών.
- Η προώθηση της ανακύκλωσης υλικών που προκύπτουν από την αναβάθμιση και τον εκσυγχρονισμό των εγκαταστάσεων και του εξοπλισμού της δραστηριότητας της ιχθυοκαλλιέργειας
- Η σωστή διαχείριση του θαλασσινού νερού που χρησιμοποιείται για την παραγωγή γόνου και την εκτροφή ιχθύων.
- Η σωστή χρήση πηγών ενέργειας όπως υγρά καύσιμα και ηλεκτρική ενέργεια.
- Η συνεχής αναβάθμιση της αισθητικής εμφάνισης των εγκαταστάσεων.
- Η συνεργασία με τρίτους για την επίτευξη κοινών περιβαλλοντικών στόχων.

Κατά την φάση της αδειοδότησης για εγκατάσταση των παραγωγικές μονάδων έχουν γίνει μελέτες περιβαλλοντικών επιπτώσεων. Για το σύνολο των παραγωγικών εγκαταστάσεων η λειτουργία τους γίνεται σύμφωνα με τα αναφερόμενα στις εγκρίσεις τους.

Το Σύστημα Περιβαλλοντικής Διαχείρισης (Σ.Π.Δ.) που έχει αναπτυχθεί είναι πιστοποιημένο σύμφωνα με το διεθνές πρότυπο ISO 14001:2004. Στα πλαίσια της ανάπτυξης του Συστήματος, έγινε εκτίμηση και αξιολόγηση των πιθανών περιβαλλοντικών επιπτώσεων όλων των εγκαταστάσεων, του εξοπλισμού καθώς και των παραγωγικών διαδικασιών, η οποία και αναθεωρείται, το ελάχιστο, σε ετήσια βάση.

Η υποστήριξη του Σ.Π.Δ. γίνεται μέσω ειδικών Περιβαλλοντικών Προγραμμάτων τα οποία είναι:

- Πρόγραμμα Παρακολούθησης Νομοθεσίας όπως αυτή εξειδικεύεται για την δραστηριότητα.
- Συνεχόμενο πρόγραμμα παρακολούθησης της τήρησης των απαιτήσεων των Αποφάσεων Έγκρισης Περιβαλλοντικών Όρων και των Αδειών Διάθεσης Αποβλήτων των παραγωγικών εγκαταστάσεων.
- Συνεχή ενημέρωση υπευθύνων για νέες περιβαλλοντικές νομοθεσίες (Εθνικές και Κοινοτικές).

#### Πρόγραμμα Εργαστηριακών Αναλύσεων

Παρακολούθηση φυσικοχημικών παραμέτρων από εργαστήρια της εταιρείας σε συνεργασία με εξωτερικά ιδιωτικά και πανεπιστημιακά εργαστήρια. Οι παράμετροι που παρακολουθούνται καθώς και τα όριά τους καθορίζονται από την Εθνική και Κοινοτική Νομοθεσία.

Υλοποιούνται αναλύσεις σε υγρά απόβλητα, σε νερά εκτροφής, σε θαλασσινά ιζήματα και σε γλυκά νερά.

Η ανάπτυξη μεθοδολογιών και η επεξεργασία των αποτελεσμάτων γίνεται σε συνεργασία με την Πανεπιστημιακή Κοινότητα και εξειδικευμένους επιστήμονες.

#### Προγράμματα Διαχείρισης Στερεών Αποβλήτων

Τα στερεά απόβλητα που προκύπτουν από τις παραγωγικές δραστηριότητες καταγράφονται και κατηγοριοποιούνται σύμφωνα με τον Ευρωπαϊκό Κατάλογο Στερεών Αποβλήτων. Η διαχείρισή τους γίνεται σύμφωνα με τα αναφερόμενα με την κείμενη νομοθεσία και τους Περιβαλλοντικούς Όρους που έχουν θεσπιστεί για κάθε μία από τις εγκαταστάσεις. Σε κάθε περίπτωση δίνεται προτεραιότητα στην επαναξιοποίηση και την ανακύκλωση των υλικών με διαρκή αναζήτηση νέων τεχνικών αξιοποίησης φιλικές προς το περιβάλλον.

#### Προγράμματα Αναβάθμισης Εγκαταστάσεων και Εξοπλισμού

Ετήσια προγράμματα με σκοπό την αισθητική αναβάθμιση των κτιρίων, την βελτίωση των συνθηκών εργασίας, την ελαχιστοποίηση των περιβαλλοντικών επιπτώσεων καθώς και την πρόληψη περιβαλλοντικών ατυχημάτων.

### **3.7.4 Ασφαλιστικές Καλύψεις**

Σύμφωνα με δήλωση της Διοίκησης της Εταιρείας, τα πάγια περιουσιακά της στοιχεία είναι πλήρως ασφαλισμένα σε εύλογες αξίες.

Πάγια πολιτική της Εταιρείας είναι να ασφαρίζει τα πάγια περιουσιακά της στοιχεία όπως ακίνητα, κτιριακές εγκαταστάσεις, μηχανολογικό εξοπλισμό, οχήματα μεταφορών καθώς και τα ακίνητα που μισθώνει, με ειδικούς όρους ασφάλισης και ασφαλιστική κάλυψη κινδύνων 100%. Η Εταιρεία έχει συνάψει συμβάσεις με μεγάλες ασφαλιστικές εταιρείες (ΑΓΡΟΤΙΚΗ ΑΣΦΑΛΙΣΤΙΚΗ Α.Ε., Ν.Ε.Μ.Ι., EULER HERMES EMPORIKI, ΦΟΙΝΙΞ METROLIFE EMPORIKI Α.Ε.). Οι ασφαλιζόμενοι κίνδυνοι είναι οι εξής:

- πυρός (ενδεικτικά φωτιά, διαρροές σεισμός, τρομοκρατικές ενέργειες, κλοπή, έκρηξη), για τα συγκροτήματα ιχθυογεννητικών σταθμών, τις δεξαμενές και τον μηχανολογικό εξοπλισμό αυτών.
- πυρός (ενδεικτικά φωτιά, διαρροές σεισμός, τρομοκρατικές ενέργειες κλοπή, έκρηξη) για τις κτιριακές εγκαταστάσεις και τον μηχανολογικό εξοπλισμό των μονάδων πάχυνσης και των μονάδων των λοιπών επιχειρηματικών τομέων (ιχθυοτροφών, τροφίμων & σακχαρωδών).
- πυρός (ενδεικτικά φωτιά, διαρροές σεισμός, τρομοκρατικές ενέργειες κλοπή, έκρηξη) για τα συγκροτήματα συσκευαστηρίων και τον μηχανολογικό εξοπλισμό αυτών.
- καταστροφή του πλωτού εξοπλισμού της υδατοκαλλιέργειας και των αλιευτικών σκαφών.
- Σωματικών βλαβών, υλικών ζημιών και πρόκληση ατυχημάτων για τα ασφαλιζόμενα μεταφορικά μέσα.

Όλα τα ασφαλιστήρια συμβόλαια έχουν καταρτιστεί νόμιμα, ανανεώνονται ετήσια αυτόματα και έχουν ισχύ μέχρι την 31/12/2009.

Περαιτέρω, η ΝΗΡΕΥΣ Α.Ε. έχει συνάψει με την EULER HERMES EMPORIKI σύμβαση ασφάλισης πιστώσεων με ποσοστό κάλυψης 80%, η οποία συμπεριλαμβάνει συμπληρωματικά και τις εταιρείες του Ομίλου ΚΕΓΟ Α.Ε., ΠΡΩΤΕΥΣ Α.Β.Ε.Ε. και PREDOMAR .

Επίσης, οι λοιπές εταιρείες του Ομίλου (ΑΛΠΙΝΟ Α.Ε., ΠΡΩΤΕΥΣ ΕΞΟΠΛΙΣΜΟΙ Α.Ε.Β.Ε., A-SEA AEBE, BLUEFIN TUNA AE, SEAFARM IONIAN A.E., ΚΕΓΟ ΑΓΡΙ Α.Ε., RED ANCHOR Α.Ε., PREDOMAR S.L.) έχουν ασφαλισμένα τα περιουσιακά τους στοιχεία σε μεγάλες ασφαλιστικές εταιρείες στην Ελλάδα, με πλήρη κάλυψη ασφαλιστικών κινδύνων.

### **3.7.5 Εμπράγματα Βάρη – Εγγυήσεις**

#### **Εμπράγματα Βάρη**

Ακολουθώς περιγράφονται τα εμπράγματα βάρη των εταιρειών του Ομίλου ΝΗΡΕΥΣ Α.Ε. όπως περιγράφονται στις σημειώσεις του ισολογισμού της περιόδου 1/1-30/9/2008:

1) Επί των πάγιων περιουσιακών στοιχείων της μητρικής εταιρείας «ΝΗΡΕΥΣ Α.Ε.» υφίστανται τα ακόλουθα εμπράγματα βάρη:

(α) Έχουν εγγραφεί υποθήκες α' τάξεως ποσού € 10.000.000 υπέρ του Ελληνικού Δημοσίου, για εξασφάλιση χορήγησης χρεολυτικού δανείου € 25.000.000 από την Τράπεζα Πειραιώς, το υπόλοιπο του οποίου την 30/9/2008 ανερχόταν στο ποσό των € 25.000.000,00.

(β) Έχουν εγγραφεί υποθήκες α' τάξεως ποσού € 15.000.000 υπέρ της Εμπορικής Τράπεζας, για εξασφάλιση Ομολογιακού δανείου € 90.000.000, το υπόλοιπο του οποίου την 30/9/2008 ανερχόταν στο ποσό των € 84.512.416,64.

2) Επί των γηπέδων-οικοπέδων και των βιομηχανικών κτιρίων μετά του σχετικού μηχανολογικού εξοπλισμού της ενοποιούμενης θυγατρικής εταιρείας «ΑΛΠΙΝΟ Α.Ε.Β.Ε.» έχει εγγραφεί υποθήκη υπέρ της Τράπεζας ALPHA BANK ποσού € 4.225.000 για εξασφάλιση ισόποσου Ομολογιακού δανείου της, το υπόλοιπο του οποίου την 30/9/2008 ανερχόταν στο ποσό των € 2.545.000,00. Επίσης επί των ιδίων ως άνω παγίων έχει εγγραφεί υποθήκη β' τάξεως ποσού € 6.240.000 υπέρ της Εμπορικής Τράπεζας για εξασφάλιση Ομολογιακού Δανείου της μητρικής εταιρείας «ΝΗΡΕΥΣ Α.Ε.» ποσού € 90.000.000, το υπόλοιπο του οποίου την 30/9/2008 ανερχόταν στο ποσό των € 84.512.416,64, η οποία θα μετατραπεί σε υποθήκη α' τάξεως δεδομένου ότι το ανωτέρω Ομολογιακό δάνειο των € 4.225.000 θα εξοφληθεί και η ALPHA BANK θα προχωρήσει σε άρση της προηγούμενης υποθήκης.

3) Επί των γηπέδων-οικοπέδων της ενοποιούμενης θυγατρικής εταιρείας «ΚΕΓΟ Α.Ε.», υφίστανται τα ακόλουθα εμπράγματα βάρη:

(α) Έχουν εγγραφεί υποθήκες ποσού € 7.000.000 υπέρ του Ελληνικού Δημοσίου, για εξασφάλιση δανεισμού της ΚΕΓΟ Α.Ε από την ΕΘΝΙΚΗ ΤΡΑΠΕΖΑ ΤΗΣ ΕΛΛΑΔΟΣ στα πλαίσια των ευνοϊκών ρυθμίσεων για τους πυρόπληκτους.

(β) Έχει εγγραφεί προσημείωση υποθήκης ποσού € 264.123,25 υπέρ της EUROBANK.



Σημειώνεται ότι μετά την ολοκλήρωση της συγχώνευσης της ΝΗΡΕΥΣ Α.Ε. δια απορρόφησης της ΚΕΓΟ Α.Ε., τα προαναφερθέντα εμπράγματα βάρη εξακολουθούν να βαρύνουν τα ακίνητα τα οποία βρίσκονται πλέον στην κυριότητα της ΝΗΡΕΥΣ Α.Ε.

4) Επί των γηπέδων-οικοπέδων της ενοποιούμενης θυγατρικής εταιρείας ΚΕΓΟ ΑΓΡΙ Α.Ε., υφίστανται τα ακόλουθα εμπράγματα βάρη:

(α) έχει εγγραφεί προσημείωση υποθήκης από την Εθνική Τράπεζα για ποσό € 1.100.000, για εξασφάλιση μακροπρόθεσμου δανείου της, το υπόλοιπο του οποίου την 30/9/2008 ανερχόταν στο ποσό των € 324.000.

5) Επί των γηπέδων-οικοπέδων της ενοποιούμενης θυγατρικής εταιρείας «SEAFARM IONIAN Α.Ε.» υφίστανται τα ακόλουθα εμπράγματα βάρη:

(α) έχει εγγραφεί προσημείωση υποθήκης ποσού € 200.000, σε εξασφάλιση δανείου της Τράπεζας Αττικής το υπόλοιπο του οποίου την 30/9/2008 ανερχόταν στο ποσό των € 151.211,56.

(β) έχουν εγγραφεί υποθήκες ποσού € 100.000 και € 150.000 υπέρ της ΑΓΡΟΙΝΒΕΣΤ Α.Ε.Β.Ε.

(γ) έχει εγγραφεί προσημείωση υποθήκης ποσού € 381.511,37 σε εξασφάλιση δανείου της Τράπεζας Κύπρου το υπόλοιπο του οποίου την 30/9/2008 ανερχόταν στο ποσό των € 720.620,44.

(δ) έχει εγγραφεί προσημείωση υποθήκης ποσού € 296.404,98 σε εξασφάλιση δανείου της Ε.Τ.Ε το ύψος του οποίου την 30/9/2008 ανερχόταν στο ποσό των € 1.704.917,40.

(ε) έχει εγγραφεί υποθήκη ποσού € 450.000 υπέρ της εταιρείας “Πρωτείνες Ζωοτροφών- Ιχθυοτροφών Ε.Π.Ε” (η εν λόγω υποθήκη έχει εξαλειφθεί).

(στ) έχει εγγραφεί προσημείωση υποθήκης υπέρ της εταιρείας “Θ και Χ. ΒΛΑΧΟΣ” ποσού € 400.000 (η προσημείωση έχει εξαλειφθεί με απόφαση του Δικαστηρίου, η οποία έχει μεταγραφεί στο Υποθηκοφυλάκειο).

(ζ) έχουν εγγραφεί υποθήκες ποσού € 3.283.364,38 σε εξασφάλιση δανείων της Α.Τ.Ε το ύψος των οποίων την 30/9/2008 ανερχόταν στο ποσό των € 411.243,51. Αναφέρουμε εδώ ότι το εν λόγω υπόλοιπο θα καταβληθεί σε 15 χρόνια (από το 2005) σε 25 ισόποσες εξαμηνιαίες τοκοχρεολυτικές δόσεις των € 16.449,74 η κάθε μια, σύμφωνα με τη ρύθμιση του άρθρου 44 στο οποίο υπήχθη η εταιρεία, η οποία εγγυήθηκε την καταβολή του ανωτέρω ποσού.

Σύμφωνα με δήλωση της ΝΗΡΕΥΣ Α.Ε., πέραν των ανωτέρω δεν υφίστανται άλλα εμπράγματα βάρη επί των παγίων της ΝΗΡΕΥΣ Α.Ε. και του Ομίλου της.

Ειδικά όσον αφορά την ενοποιούμενη, με την μέθοδο της καθαρής θέσης, νορβηγική εταιρεία MARINE FARMS ASA, η ΝΗΡΕΥΣ Α.Ε. δεν διαθέτει πληροφόρηση για τυχόν εμπράγματα βάρη επί των περιουσιακών της στοιχείων.

#### Εγγυήσεις

Την 30/9/2008 ήταν σε ισχύ οι ακόλουθες εγγυήσεις που έχει παράσχει η ΝΗΡΕΥΣ Α.Ε. υπέρ θυγατρικών και συνδεδεμένων εταιρειών της, είτε για συμβάσεις χορήγησης δανείων είτε για την έκδοση εγγυητικών επιστολών:

Εταιρεία	Τράπεζα	Ύψος Εγγύησης σε χιλ. €
ΑΛΠΙΝΟ Α.Β.Ε.Ε.	ALPHA BANK	2.825
ΑΛΠΙΝΟ Α.Β.Ε.Ε.	ALPHA BANK	937
RED ANCHOR Α.Ε.	ΤΡΑΠΕΖΑ ΠΕΙΡΑΙΩΣ	11
RED ANCHOR Α.Ε.	MILLENNIUM BANK	1.500
BLUEFIN TUNA Α.Ε.	EFG EUROBANK ERGASIAS	1.500
PREDOMAR S.L.	BBVA	1.500
SEAFARM IONIAN Α.Ε.	ΕΜΠΟΡΙΚΗ ΤΡΑΠΕΖΑ	104
SEAFARM IONIAN Α.Ε.	ΤΡΑΠΕΖΑ ΠΕΙΡΑΙΩΣ	122
SEAFARM IONIAN Α.Ε.	ΤΡΑΠΕΖΑ ΠΕΙΡΑΙΩΣ	258
SEAFARM IONIAN Α.Ε.	ΤΡΑΠΕΖΑ ΠΕΙΡΑΙΩΣ	79
SEAFARM IONIAN Α.Ε.	EFG EUROBANK ERGASIAS	300
SEAFARM IONIAN Α.Ε.	EFG EUROBANK ERGASIAS	587
SEAFARM IONIAN Α.Ε.	ΕΘΝΙΚΗ ΤΡΑΠΕΖΑ (Διαχειρίστρια Κοινοπρακτικού)	4.000

*Πηγή: Στοιχεία από την Εταιρεία μη ελεγμένα από Ορκωτό Ελεγκτή Λογιστή.*

### Εγγυητικές επιστολές

Το σύνολο των εγγυητικών επιστολών του Ομίλου στις 30/9/2008 ανήρχετο σε € 1.172,60 χιλ. Η ανάλυση ανά τύπο εγγυητικής επιστολής καθώς και ανά φορέα για τον οποίο εκδίδεται, παρατίθεται στον ακόλουθο πίνακα:

<b>Συνολική αξία Ε.Ε. ανά τύπο στο σύνολο των εταιρειών του Ομίλου</b>				
<b>(σε χιλ. €)</b>	<b>Πληρωμής</b>	<b>Εκτέλεσης</b>	<b>Καλής Εκτέλεσης</b>	<b>Σύνολο</b>
Υπέρ ΝΗΡΕΥΣ Α.Ε.	234,56	667,92	56,86	<b>959,34</b>
Υπερ Συνδεδεμένων Εταιρειών	117,97	95,30	-	<b>213,26</b>
<b>Σύνολο</b>	<b>352,52</b>	<b>763,22</b>	<b>56,86</b>	<b>1.172,60</b>

*Πηγή: Στοιχεία από την Εταιρεία μη ελεγμένα από Ορκωτό Ελεγκτή Λογιστή*

Οι εγγυητικές επιστολές πληρωμής αφορούν στην μεγάλη πλειοψηφία τους εγγυητικές επιστολές με δικαιούχο το Δημόσιο (Περιφέρειες, Νομαρχιακή Αυτοδιοίκηση κλπ.) οι οποίες έχουν δοθεί για την μίσθωση θαλάσσιων χώρων. Αντίστοιχα οι εγγυητικές επιστολές εκτέλεσης και καλής εκτέλεσης αφορούν στη μεγάλη πλειοψηφία τους εγγυητικές επιστολές με δικαιούχο το Δημόσιο (Υπουργείο Ανάπτυξης, Δήμοι, Περιφέρειες κλπ) οι οποίες έχουν δοθεί για την καλή εκτέλεση επενδυτικών προγραμμάτων για τα οποία έχει εγκριθεί επιχορήγηση.

### 3.8 Οργανωτική Διάρθρωση Ομίλου

Στο διάγραμμα που ακολουθεί παρουσιάζονται οι εταιρείες στις οποίες συμμετέχει η ΝΗΡΕΥΣ Α.Ε. (με στοιχεία 3/3/2009):

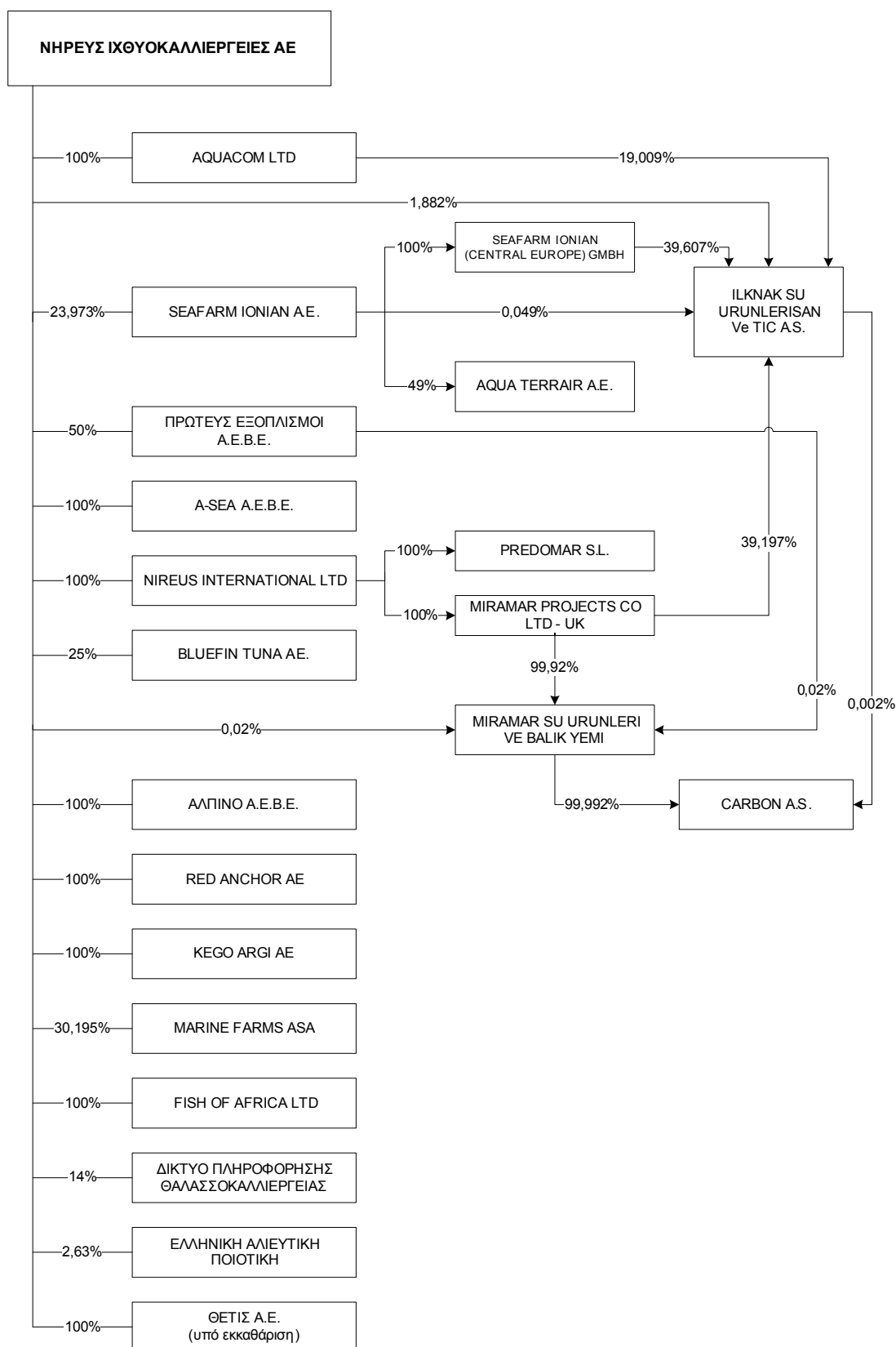

### 3.9 Πληροφορίες για τις Συμμετοχές της Εταιρείας

Πέραν των εταιρειών που αναφέρονται στα κεφάλαια 3.8. και 3.9 του παρόντος Ενημερωτικού Δελτίου, η ΝΗΡΕΥΣ Α.Ε. δε συμμετέχει (κατά πλειοψηφία ή μειοψηφία) σε επιχειρήσεις ή άλλη εταιρεία οποιασδήποτε μορφής, ούτε έχει ενιαία διεύθυνση ή κοινή διοίκηση ή κοινή μετοχική σχέση με άλλη επιχείρηση, ούτε υπάρχουν συμβάσεις ελέγχου πλειοψηφίας ή διορισμού οργάνων εταιρείας.

Στον πίνακα που ακολουθεί παρουσιάζονται οι άμεσες και έμμεσες συμμετοχές της ΝΗΡΕΥΣ Α.Ε. ως αυτές είχαν την 31/12/2007:

Εταιρεία	Χώρα Εγκατάστασης	Άμεσο Ποσοστό Συμμετοχής	Έμμεσο Ποσοστό Συμμετοχής	Συνολικό Ποσοστό Συμμετοχής	Δικαιώματα Ψήφου	Μέθοδος Ενοποίησης
<b>I. Εταιρείες που ενοποιούνται με 31/12/2007</b>						
AQUACOM LTD	VIRGIN ISLANDS	100,00%	-	100%	100,00%	Ολική
ΑΛΙΠΙΝΟ Α.Ε.Β.Ε.	ΕΛΛΑΔΑ	100,00%	-	100,00%	100,00%	Ολική
ΠΡΩΤΕΥΣ ΕΞΟΠΛΙΣΜΟΙ Α.Ε.Β.Ε.	ΕΛΛΑΔΑ	50,00%	-	50,00%	50,00%	Ολική
A-SEA AEBE	ΕΛΛΑΔΑ	100,00%	-	100,00%	100,00%	Ολική
NIREUS INTERNATIONAL LTD	ΚΥΠΡΟΣ	100,00%	-	100%	100,00%	Ολική
ILKNAK SU URUNLERISAN VE TIC A.S. <sup>(1)</sup>	ΤΟΥΡΚΙΑ	3,096%	45,146%	48,242%	48,242%	Ολική
MIRAMAR PROJECTS CO LTD - UK <sup>(2)</sup>	ΑΓΓΛΙΑ	-	100%	100,00%	100,00%	Ολική
MIRAMAR SU URUNLERI VE BALIK YEMI URETIMI SANAYI VE TICARET A.S. <sup>(3)</sup>	ΤΟΥΡΚΙΑ	0,02%	99,930%	99,95%	99,95%	Ολική
CARBON DIS TICARET YATRIMI INSAAT VE SANAYI A.S. <sup>(4)</sup>	ΤΟΥΡΚΙΑ	0,00%	99,943%	99,943%	99,943%	Ολική
PREENGORDE DE DORADAS PARA MARICULTURA S.L. <sup>(5)</sup>	ΙΣΠΑΝΙΑ	0,00%	100,000%	100,00%	100,00%	Ολική
RED ANCHOR A.E.	ΕΛΛΑΔΑ	100,00%	0,000%	100,00%	100,00%	Ολική
KEGO A.E.	ΕΛΛΑΔΑ	28,0922%	0,000%	28,0922%	28,0922%	Ολική
KEGO AGRI A.E. <sup>(6)</sup>	ΕΛΛΑΔΑ	0,00%	28,0922%	28,0922%	28,0922%	Ολική
VITA TRACE NUTRITION LTD <sup>(6)</sup>	ΚΥΠΡΟΣ	0,00%	7,3321%	7,3321%	7,3321%	Ολική
BLUEFIN TUNA A.E.	ΕΛΛΑΔΑ	25,00%	0,00%	25%	25,00%	Καθαρή Θέση
MARINE FARMS ASA	ΝΟΡΒΗΓΙΑ	30,1954%	0,000%	30,1954%	30,1954%	Καθαρή Θέση
SEAFARM IONIAN A.E.	ΕΛΛΑΔΑ	21,292%	-	21,292%	21,292%	Ολική
SEAFARM IONIAN (CENTRAL EUROPE) GMBH <sup>(7)</sup>	ΓΕΡΜΑΝΙΑ	-	21,292%	21,292%	21,292%	Ολική
AQUA TERRAIR A.E. <sup>(7)</sup>	ΕΛΛΑΔΑ	-	10,433%	10,433%	10,433%	Καθαρή Θέση
<b>II. Μη Ενοποιούμενες Εταιρείες</b>						
FISH OF AFRICA LTD	TANZANIA	100,00%	-	100,00%	100,00%	Δεν ενοποιείται
ΔΙΚΤΥΟ ΠΛΗΡΟΦΟΡΗΣΗΣ ΘΑΛΑΣΣΟΚΑΛΛΙΕΡΓΕΙΑΣ	ΕΛΛΑΔΑ	14,00%	-	14,00%	14,00%	Δεν ενοποιείται
ΕΛΛΗΝΙΚΗ ΑΛΙΕΥΤΙΚΗ ΠΟΙΟΤΙΚΗ	ΕΛΛΑΔΑ	2,63%	-	2,63%	2,63%	Δεν ενοποιείται
<b>III. Εταιρείες υπό Εκκαθάριση</b>						
ΘΕΤΙΣ Α.Ε. (υπό εκκαθάριση)	ΕΛΛΑΔΑ	100,00%	-	100,00%	100,00%	Δεν ενοποιείται
NIREUS CONSULTANTS A.E. (υπό εκκαθάριση)	ΕΛΛΑΔΑ	55,00%	-	55,00%	55,00%	Δεν ενοποιείται
PER MARE RESEARCH A.E. (υπό εκκαθάριση)	ΕΛΛΑΔΑ	39,00%	-	39,00%	39,00%	Δεν ενοποιείται

#### Σημειώσεις:

<sup>(1)</sup> Έμμεση συμμετοχή κατά 45,146% μέσω των εταιρειών AQUACOM LTD (31,26% \* 100% = 31,26%), SEAFARM IONIAN A.E. (0,08% \* 21,292% = 0,017%) και SEA FARM IONIAN GMBH (65,14% \* 21,292% = 13,87%).

<sup>(2)</sup> Έμμεση συμμετοχή κατά 100% μέσω της NIREUS INTERNATIONAL LTD.

<sup>(3)</sup> Έμμεση συμμετοχή κατά 99,93% μέσω των εταιρειών MIRAMAR PROJECTS CO LTD UK (99,92% \* 100% = 99,92%) και ΠΡΩΤΕΥΣ ΕΞΟΠΛΙΣΜΟΙ Α.Ε. (0,02% \* 50% = 0,01%).

<sup>(4)</sup> Έμμεση συμμετοχή κατά 99,943% μέσω των εταιρειών MIRAMAR A.S. (99,992% \* 99,95% = 99,942%) και ILKNAK A.S. (0,002% \* 48,242% = 0,001%).

<sup>(5)</sup> Έμμεση συμμετοχή κατά 100% μέσω της NIREUS INTERNATIONAL LTD.

<sup>(6)</sup> Έμμεσες συμμετοχές μέσω της KEGO A.E.

<sup>(7)</sup> Έμμεσες συμμετοχές μέσω της SEAFARM IONIAN A.E.

Σύμφωνα με δήλωση της Διοίκησης της Εταιρείας, τα ποσοστά δικαιωμάτων ψήφου της Εταιρείας στις ανωτέρω συμμετοχές συμπίπτουν με τα ποσοστά που κατέχει η ΝΗΡΕΥΣ Α.Ε. επί του μετοχικού τους κεφαλαίου.

Αναφορικά με τα ποσοστά που αναφέρονται στον παραπάνω πίνακα σημειώνονται οι εξής αλλαγές οι οποίες έχουν λάβει χώρα μετά την 31/12/2007 και μέχρι την 3/3/2009:

- Η ΝΗΡΕΥΣ Α.Ε. έχει αυξήσει το ποσοστό της στην SEAFARM IONIAN Α.Ε. το οποίο στις 30/9/2008 είχε διαμορφωθεί σε 23,491% ενώ μετά την 30/9/2008 αγοράστηκαν επίπλεον μετοχές με αποτέλεσμα να ανέλθει σε 23,973%.

- Η ΚΕΓΟ Α.Ε. έχει πουλήσει το σύνολο της συμμετοχής της στην VITA TRACE NUTRITION LTD.

- Η εταιρεία ΙΛΚΝΑΚ SU URUNLERI SAN Ve TIC A.S. προέβη σε αύξηση του μετοχικού της κεφαλαίου κατά 2.449.860,47 YTL (1.285.000 €). Στην αύξηση αυτή δεν συμμετείχαν οι παλαιοί μέτοχοι αλλά η MIRAMAR PROJECTS CO LTD – UK. Κατά συνέπεια το άμεσο ποσοστό της «ΝΗΡΕΥΣ Α.Ε.» μειώθηκε από 3,096% σε 1,8824% και το έμμεσο από 45,3456% σε 28,3242%. Εξ' αιτίας όμως του γεγονότος ότι στην αύξηση συμμετείχε μόνο η εταιρεία του Ομίλου MIRAMAR PROJECTS CO LTD – UK το έμμεσο ποσοστό του Ομίλου στην ΙΛΚΝΑΚ SU URUNLERI SAN Ve TIC A.S. αυξήθηκε κατά 39,1968%. Το τελικό ποσοστό του Ομίλου στην ΙΛΚΝΑΚ Α.Σ. ως αυτό έχει διαμορφωθεί στις 30/9/2008, έχει έως εξής: άμεσο 1,8824% και έμμεσο 67,521% (σύνολο 69,4033%).

- Την 31/10/2008 ολοκληρώθηκε η συγχώνευση δια απορρόφησης της ΚΕΓΟ Α.Ε. από την ΝΗΡΕΥΣ Α.Ε., με αποτέλεσμα, αφενός η ΚΕΓΟ Α.Ε. να μην υφίσταται σήμερα ως ξεχωριστή νομική οντότητα και αφετέρου η ΚΕΓΟ ΑΓΡΙ Α.Ε. να καταστεί άμεση συμμετοχή της ΝΗΡΕΥΣ Α.Ε.

Σημειώνεται ότι το Δ.Σ. της ΝΗΡΕΥΣ Α.Ε. είχε στο παρελθόν λάβει απόφαση έναρξης των διαδικασιών συγχώνευσης δια απορρόφησης των εταιριών ΑΛΠΙΝΟ Α.Ε.Β.Ε., Α-SEA Α.Ε.Β.Ε. και SEAFARM IONIAN Α.Ε. (ανακοίνωση Η.Δ.Τ. Χ.Α. 1/10/2007). Στην συνέχεια όμως, δυνάμει σχετικής απόφασης του Δ.Σ. της ΝΗΡΕΥΣ Α.Ε., αποφασίστηκε να ανασταλεί η διαδικασία απορρόφησης των εν λόγω εταιριών έως ότου ολοκληρωθούν οι απαραίτητοι φορολογικοί έλεγχοι των εταιριών αυτών από τα αρμόδια κλιμάκια του Υπουργείου Οικονομικών (ανακοίνωση Η.Δ.Τ. Χ.Α. 9/4/2008).

Το Διοικητικό Συμβούλιο της ΝΗΡΕΥΣ Α.Ε. στην συνεδρίασή του της 28/11/2008, αποφάσισε την έναρξη της διαδικασίας συγχώνευσης με απορρόφηση των 100% θυγατρικών της ΑΛΠΙΝΟ Α.Ε.Β.Ε., Α-SEA Α.Ε.Β.Ε. και RED ANCHOR Α.Ε. με ημερομηνία ισολογισμού μετασχηματισμού την 30/11/2008.

Όσον αφορά στην SEAFARM IONIAN Α.Ε. πρόθεση της διοίκησης της Εταιρείας παραμένει προοπτικά η απόκτηση ελέγχου μέσω συγχωνεύσεως και απορρόφησης αυτής από τη ΝΗΡΕΥΣ Α.Ε. ωστόσο η πρόοδος της διαδικασίας εξαρτάται και από την επίτευξη συμφωνίας με τους λοιπούς μετόχους της SEAFARM IONIAN Α.Ε. ως προς τον καθορισμό κοινά αποδεκτής σχέσης ανταλλαγής η οποία προς το παρόν δεν έχει τελεσφορήσει λόγω και της γενικότερης αρνητικής χρηματοοικονομικής και χρηματιστηριακής συγκυρίας.

Όσον αφορά στις εταιρείες που παρουσιάζονται στον παραπάνω πίνακα οι οποίες δεν ενοποιούνται σημειώνουμε τα εξής:

Η εταιρεία FISH OF AFRICA LTD έχει υποστεί απομείωση στα βιβλία της ΝΗΡΕΥΣ ΑΕ. στα οποία αποτυπώνεται με μηδενική αξία (0) και ως εκ τούτου δεν έχει επίδραση και δεν ενοποιείται.

Τα ποσοστά συμμετοχής στις εταιρείες ΔΙΚΤΥΟ ΠΛΗΡΟΦΟΡΗΣΗ ΘΑΛΑΣΣΟΚΑΛΙΕΡΓΕΙΑΣ και ΕΛΛΗΝΙΚΗ ΑΛΙΕΥΤΙΚΗ ΠΟΙΟΤΙΚΗ δεν δικαιολογούν την ενοποίηση αυτών.

Οι εταιρείες NIREUS CONSULTANTS Α.Ε., PER MARE RESEARCH Α.Ε. και ΕΛΛΗΝΙΚΕΣ ΑΓΡΟΕΞΑΓΟΡΕΣ Α.Ε. έχουν εκκαθαριστεί. Η εταιρεία ΘΕΤΙΣ Α.Ε. τελεί υπό εκκαθάριση, επίπλεον δε, εμφανίζεται απομειωμένη με ελάχιστη αξία στα βιβλία τα εκδότριας ΝΗΡΕΥΣ Α.Ε. και για τον λόγο αυτό δεν ενοποιείται.

Σύμφωνα με δήλωση της Διοίκησης της ΝΗΡΕΥΣ Α.Ε., καμία από τις άμεσες ή έμμεσες συμμετοχές που είχε η ΝΗΡΕΥΣ Α.Ε. κατά την 31/12/2007 και την 30/9/2008, δεν έχει λογιστική αξία (book value) που να αντιπροσωπεύει τουλάχιστον 10% της ενοποιημένης καθαρής θέσης του Ομίλου ή να συμβάλλει κατά 10% τουλάχιστον στον ενοποιημένο κύκλο εργασιών ή τα ενοποιημένα καθαρά κέρδη ή ζημίες του Ομίλου, με εξαίρεση την εταιρεία ΚΕΓΟ Α.Ε., η οποία στην χρήση 2008 απορροφήθηκε από την ΝΗΡΕΥΣ Α.Ε. και ως εκ τούτου δεν υφίσταται σήμερα ως χωριστή νομική οντότητα.

### 3.10 Απολογιστικές Πληροφορίες Δραστηριότητας Ομίλου 2005-2007

Οι ενοποιημένες χρηματοοικονομικές πληροφορίες των χρήσεων 2006 και 2007 προέρχονται από τις δημοσιευμένες ενοποιημένες οικονομικές καταστάσεις της χρήσης 2007 με συγκριτικά στοιχεία της χρήσης 2006 οι οποίες συντάχθηκαν από την ΝΗΡΕΥΣ Α.Ε. βάσει των Διεθνών Προτύπων Χρηματοοικονομικής Πληροφόρησης (Δ.Π.Χ.Π.) και εγκρίθηκαν με την από 24/3/2008 απόφαση του Διοικητικού Συμβουλίου της. Επίσης, οι ενοποιημένες χρηματοοικονομικές πληροφορίες της χρήσης 2005 προέρχονται από τις δημοσιευμένες ενοποιημένες οικονομικές καταστάσεις της χρήσης 2006, με συγκριτικά στοιχεία της χρήσης 2005, οι οποίες συντάχθηκαν από την ΝΗΡΕΥΣ Α.Ε. βάσει των Διεθνών Προτύπων Χρηματοοικονομικής Πληροφόρησης (Δ.Π.Χ.Π.) και εγκρίθηκαν με την από 9/3/2007 απόφαση του Διοικητικού Συμβουλίου της.

Τον έλεγχο των οικονομικών καταστάσεων των χρήσεων 2005, 2006 και 2007 (βάσει Δ.Π.Χ.Π.) διενήργησε ο Ορκωτός Ελεγκτής Λογιστής κος Στυλιανός Μ. Ξενάκης (Α.Μ. ΣΟΕΛ 11541) της εταιρείας Α.Ε. Ορκωτών Ελεγκτών «Συνεργαζόμενοι Ορκωτοί Λογιστές» (Φωκίωνος Νέγρη 3, Αθήνα, τηλ. 210 86 91 100).

Στις ενοποιημένες οικονομικές καταστάσεις περιλαμβάνονται, κατά έτος, οι εταιρείες που εμφανίζονται παρακάτω:

Ενοποιούμενες Εταιρείες Χρήσης 2007			
Επωνυμία Εταιρείας	Χώρα Εγκατάστασης	Ποσοστό Συμμετοχής	Μέθοδος Ενοποίησης
AQUACOM LTD	VIRGIN ISLANDS	100% άμεση	Ολική
ΑΛΠΙΝΟ Α.Ε.Β.Ε.	ΕΛΛΑΔΑ	100% άμεση	Ολική
ΠΡΩΤΕΥΣ ΕΞΟΠΛΙΣΜΟΙ Α.Ε.Β.Ε.	ΕΛΛΑΔΑ	50% άμεση	Ολική
A-SEA AEBE	ΕΛΛΑΔΑ	100% άμεση	Ολική
RED ANCHOR A.E.	ΕΛΛΑΔΑ	100% άμεση	Ολική
ILKNAK SU URUNLERISAN Ve TIC A.S.	ΤΟΥΡΚΙΑ	3,096% άμεση + 45,146 έμμεση = 48,242%	Ολική
NIREUS INTERNATIONAL LTD	ΚΥΠΡΟΣ	100% άμεση	Ολική
MIRAMAR PROJECTS CO LTD - UK	ΑΓΓΛΙΑ	100% έμμεση	Ολική
MIRAMAR SU URUNLERI VE BALIK YEMIURETIMI SANAYI VE TICARET A.S.	ΤΟΥΡΚΙΑ	99,93% έμμεση και 0,02% άμεση =99,95%	Ολική
CARBON DIS TICARET YATRIMI INSAAT VE SANAYI A.S.	ΤΟΥΡΚΙΑ	99,943% έμμεση	Ολική
PREENGORDE DE DORADAS PARA MARICULTURA S.L.	ΙΣΠΑΝΙΑ	100% έμμεση	Ολική
KEGO A.E.	ΕΛΛΑΔΑ	28,0922% άμεση 28,0922%	Ολική
KEGO AGRI A.E.	ΕΛΛΑΔΑ	έμμεση	Ολική
VITA TRACE NUTRITION LTD	ΚΥΠΡΟΣ	7,3321% έμμεση	Καθαρή Θέση
BLUEFIN TUNA A.E.	ΕΛΛΑΔΑ	25% άμεση	Καθαρή Θέση
MARINE FARMS ASA	ΝΟΡΒΗΓΙΑ	30,1954% άμεση	Καθαρή Θέση
SEAFARM IONIAN A.E.	ΕΛΛΑΔΑ	21,292% άμεση	Ολική
SEAFARM IONIAN (CENTRAL EUROPE) GMBH	ΓΕΡΜΑΝΙΑ	21,292% έμμεση	Ολική
AQUA TERRAIR A.E.	ΕΛΛΑΔΑ	10,433% έμμεση	Καθαρή Θέση

*Πηγή: Δημοσιευμένες ενοποιημένες οικονομικές καταστάσεις της χρήσης 2007, οι οποίες συντάχθηκαν κατά ΔΠΧΠ και έχουν ελεγχθεί από Ορκωτό Ελεγκτή Λογιστή.*

Αναφορικά με τις συμμετοχές του Ομίλου, στις σημειώσεις του ισολογισμού της χρήσης 2007 αναφέρονται μεταξύ άλλων οι εξής πληροφορίες:

- Η ΝΗΡΕΥΣ ΙΧΘΥΟΚΑΛΛΙΕΡΓΕΙΕΣ Α.Ε. μέσω της συμμετοχής της κατά 28,092% στην εταιρεία ΚΕΓΟ Α.Ε., που απέκτησε στην χρήση 2007 και του ελέγχου που τεκμαίρεται ότι ασκείται σε αυτή μέσω του δικαιώματος διορισμού ή παύσεως της πλειονότητας των μελών του Δ.Σ. καθώς και της δυνατότητας επηρεασμού της πλειοψηφίας στις συνεδριάσεις του Δ.Σ., ελέγχει τις δραστηριότητες των κάτωθι εταιρειών οι

οποίες ενοποιούνται στην παρούσα χρήση για πρώτη φορά: KEGO A.E., KEGO AGRI A.E., VITA TRACE NUTRITION LTD.

- Στην χρήση 2007 η ΝΗΡΕΥΣ ΙΧΘΥΟΚΑΛΛΙΕΡΓΕΙΕΣ Α.Ε. προχώρησε μέσω της θυγατρικής της εταιρείας NIREUS INTERANATIONAL LTD στην εξαγορά του 100% της Ισπανικής εταιρείας PREENGORDE DE DORADAS PARA MARICULTURA S.L. (PREDOMAR). Επίσης στην χρήση 2007 μέσω της εταιρείας MIRAMAR A.S. η οποία εντάσσεται στις διεθνείς συμμετοχές που αναπτύσσονται από τη θυγατρική εταιρεία NIREUS INTERNATIONAL LTD, προχώρησε στην απόκτηση του 99,94% της Τουρκικής εταιρείας CARBON DIS TICARET YATIRIM INSAAT VE SANAYI A.S. (CARBON A.S.). Οι εταιρείες αυτές ενοποιούνται για πρώτη φορά στη χρήση 2007.

- Στην χρήση 2007 η ΝΗΡΕΥΣ ΙΧΘΥΟΚΑΛΛΙΕΡΓΕΙΕΣ Α.Ε. απέκτησε το 30,1954% των μετοχών της Νορβηγικής εταιρείας MARINE FARMS ASA, η οποία είναι εισηγμένη στο Χρηματιστήριο Αξιών του Όσλο και ενοποιείται στην παρούσα χρήση, για πρώτη φορά, με τη μέθοδο της καθαρής θέσης. Επίσης απέκτησε το 100% των μετοχών της μη εισηγμένης στο Χ.Α. Ανώνυμης Εταιρείας "RED ANCHOR A.E." η οποία ενοποιείται στην χρήση 2007 για πρώτη φορά με τη μέθοδο της ολικής ενοποίησης.

- Για λόγους συγκρισιμότητας των οικονομικών στοιχείων του Ομίλου της χρήσης 2007 με την αντίστοιχη του 2006, σημειώνεται ότι η επίδραση της ενσωμάτωσης των εταιρειών του Ομίλου KEGO και των εταιρειών CARBON A.S., PREDOMAR S.L., MARINE FARMS ASA και RED ANCHOR A.E. στην παρούσα χρήση 2007 είναι: ο κύκλος εργασιών αυξήθηκε κατά Ευρώ 33,491 εκ., τα κέρδη προ φόρων αυξήθηκαν κατά Ευρώ 7,701 εκ., οι πελάτες αυξήθηκαν κατά Ευρώ 40,291 εκ., οι λοιπές εμπορικές απαιτήσεις μειώθηκαν κατά Ευρώ 0,743 εκ., οι προμηθευτές αυξήθηκαν κατά Ευρώ 5,791 εκ., οι λοιπές υποχρεώσεις αυξήθηκαν κατά Ευρώ 0,783 εκ. και οι δανειακές υποχρεώσεις αυξήθηκαν κατά Ευρώ 85,414 εκ.

- Στην ενοποιημένη Κατάσταση Λογ/σμού Αποτελεσμάτων Χρήσεως 2007 (1/1-31/12/2007) περιλαμβάνονται τα αντίστοιχα κονδύλια των κατωτέρω άμεσων και έμμεσων συμμετοχών σε εταιρείες που αποκτήθηκαν στη χρήση 2007 από την ημερομηνία αγοράς τους μέχρι 31/12/2007: α) της «KEGO A.E.» και των θυγατρικών της από 28/2-31/12/2007, β) της «PREENGORDE DE DORADAS PARA MARICULTURA S.L. (PREDOMAR S.L.)» από 24/1-31/12/2007, γ) της «CARBON DIS TICARET YATIRIM INSAAT VE SANAYI A.S. (CARBON A.S.)» από 11/3-31/12/2007 και δ) της "RED ANCHOR A.E." από 26/11-31/12/2007.

- Την 08/03/2007 με την αριθμ. πρωτοκ. 1210/07 απόφαση του Νομάρχη Ανατολικής Αττικής εγκρίθηκε η απορρόφηση σύμφωνα με τις διατάξεις του Νόμου 2166/1993, των ανωνύμων εταιρειών «OCTAPUS ΑΝΩΝΥΜΟΣ ΕΤΑΙΡΕΙΑ ΕΜΠΟΡΙΑΣ ΑΛΙΕΥΤΙΚΩΝ ΚΑΙ ΓΕΩΡΓΟΚΤΗΝΟΤΡΟΦΙΚΩΝ ΠΡΟΪΟΝΤΩΝ - ΙΧΘΥΟΚΑΛΛΙΕΡΓΕΙΕΣ», «SEAFARM ΚΑΛΑΜΟΣ ΑΝΩΝΥΜΟΣ ΕΤΑΙΡΕΙΑ», «ΝΗΚΤΟΝ - ΙΧΘΥΟΤΡΟΦΙΚΕΣ ΕΠΙΧΕΙΡΗΣΕΙΣ ΑΝΩΝΥΜΗ ΕΜΠΟΡΙΚΗ ΕΤΑΙΡΕΙΑ», «ΝΗΡΗΙΣ - ΙΧΘΥΟΚΑΛΛΙΕΡΓΕΙΕΣ ΗΠΕΙΡΟΥ ΑΝΩΝΥΜΟΣ ΕΤΑΙΡΕΙΑ» και «ΣΕΤΑ ΑΝΩΝΥΜΗ ΕΤΑΙΡΕΙΑ - ΕΛΛΗΝΙΚΕΣ ΙΧΘΥΟΚΑΛΛΙΕΡΓΕΙΕΣ ΝΟΤΙΟΥ ΕΥΒΟΪΚΟΥ» από τη μητρική εταιρεία «SEA FARM IONIAN ΑΝΩΝΥΜΟΣ ΕΤΑΙΡΕΙΑ», με Ισολογισμούς Μετασχηματισμού των απορροφούμενων εταιρειών της 31/05/2006. Ως εκ τούτου οι ανωτέρω εταιρείες που απορροφήθηκαν δεν περιλαμβάνονται στην ενοποίηση της χρήσεως 2007 ενώ περιλαμβάνονταν σε αυτή της αντίστοιχης χρήσεως 2006. Από την ανωτέρω απορρόφηση προέκυψαν τα εξής: (α) Αυξήθηκε το Μετοχικό Κεφάλαιο κατά το ποσό των Ευρώ 56.566,50 και εκδόθηκαν 75.422 νέες ονομαστικές μετοχές ονομαστικής αξίας Ευρώ 0,75 εκάστη, (β) Μειώθηκε η Διαφορά από την έκδοση μετοχών υπέρ το άρτιο κατά το ποσό των Ευρώ 27.340,26, (γ) Αυξήθηκαν τα Αποθεματικά εύλογης αξίας κατά το ποσό των Ευρώ 556,52, (δ) Αυξήθηκαν τα Λοιπά αποθεματικά κατά το ποσό των Ευρώ 691.860,00 και (ε) Μειώθηκαν τα Αποτελέσματα σε νέο κατά το ποσό των Ευρώ 721.642,76. Η συνολική επίδραση της απορρόφησης στα Ίδια Κεφάλαια του Ομίλου της «SEAFARM IONIAN A.E.» ήταν μηδενική. Επίσης, την 28/12/2007 με την αριθμ. πρωτοκ. 10894/28-12-2007 απόφαση του Νομάρχη Ανατολικής Αττικής εγκρίθηκε η απορρόφηση σύμφωνα με τις διατάξεις του Νόμου 2166/1993 της ανώνυμης εταιρείας "ΑΛΦΑ ΖΩΟΤΡΟΦΕΣ ΛΟΚΡΙΔΟΣ Α.Ε." από τη μητρική εταιρεία «SEA FARM IONIAN ΑΝΩΝΥΜΟΣ ΕΤΑΙΡΕΙΑ» με Ισολογισμό Μετασχηματισμού της απορροφούμενης εταιρείας 31/8/2007. Ως εκ τούτου η ανωτέρω εταιρεία που απορροφήθηκε δεν περιλαμβάνεται στην ενοποίηση της χρήσεως 2007 ενώ περιλαμβανόταν σε αυτή της αντίστοιχης χρήσεως 2006. Από την ανωτέρω απορρόφηση προέκυψαν τα εξής: (α) Αυξήθηκε το Μετοχικό Κεφάλαιο κατά το ποσό των Ευρώ 4.420,35 και εκδόθηκαν 13.395 νέες ονομαστικές μετοχές ονομαστικής αξίας Ευρώ 0,33 εκάστη, (β) Αυξήθηκε η Διαφορά από την έκδοση μετοχών υπέρ το άρτιο κατά το ποσό των Ευρώ 34.827,00. (γ) Αυξήθηκαν τα Αποθεματικά εύλογης αξίας κατά το ποσό των Ευρώ 186.221,79, (δ) Αυξήθηκαν τα Λοιπά αποθεματικά κατά το ποσό των Ευρώ 160.424,58. και (ε) Μειώθηκαν τα Αποτελέσματα σε νέο (ζημίες) κατά το ποσό των Ευρώ 244.153,45. Η συνολική επίδραση της απορρόφησης στα Ίδια Κεφάλαια του Ομίλου της «SEAFARM IONIAN A.E.» ήταν μηδενική.

- Σύμφωνα με τα αριθμ. 18402/28.6.2006 και 18433/7.7.2006 προσύμφωνα και το Ιδιωτικό Συμφωνητικό υπό ημερομηνία 4/7/2006, συμφωνήθηκε η αγορά από τη "ΝΗΡΕΥΣ ΙΧΘΥΟΚΑΛΛΙΕΡΓΕΙΕΣ Α.Ε." 3.144.907 ονομαστικών μετοχών της "SEAFARM IONIAN Α.Ε." αντί συνολικού τιμήματος Ευρώ 7.731.000,00. Η καταβολή του τιμήματος και η αντίστοιχη παράδοση των μετοχών θα γίνονται με δόσεις που άρχισαν από 6/7/2006 και θα λήξουν στις 30/6/2010. Μέχρι την 31/12/2007 σε εκτέλεση των ανωτέρω έχουν αγορασθεί από την εταιρεία 1.393.444 ονομαστικές μετοχές της S.F.I. αντί συνολικού τιμήματος Ευρώ 3.306.028 και το ποσοστό συμμετοχής ανέρχεται σε 21,292% επί του συνόλου των δικαιωμάτων ψήφου της εταιρείας και ισόποσο ποσοστό επί του μετοχικού κεφαλαίου της.

- Η ενοποιούμενη θυγατρική εταιρεία «SEAFARM IONIAN Α.Ε.» και η απορροφηθείσα από αυτή «OCTAPUS Α.Ε.» σύμφωνα με τις αριθμ. 4970/16.6.2005 και 8275/18.10.2005 αποφάσεις του Εφετείου Αθηνών έχουν υπαχθεί στο άρθρο 44 Ν. 1892/1990 και ρυθμίστηκαν οι υποχρεώσεις τους προς Τράπεζες, Προμηθευτές και Πιστωτές, οι οποίες και εμφανίζονται στις οικονομικές καταστάσεις του Ομίλου σύμφωνα με τις εν λόγω αποφάσεις.

<b>Ενοποιούμενες Εταιρείες Χρήσης 2006</b>			
<b>Εταιρεία</b>	<b>Χώρα Εγκατάστασης</b>	<b>Ποσοστό Συμμετοχής</b>	<b>Μέθοδος Ενοποίησης</b>
AQUACOM LTD	VIRGIN ISLANDS	100%	Ολική
ΑΛΠΙΝΟ Α.Ε.Β.Ε.	ΕΛΛΑΔΑ	98,77%	Ολική
ΠΡΩΤΕΥΣ ΕΞΟΠΛΙΣΜΟΙ Α.Ε.Β.Ε.	ΕΛΛΑΔΑ	50%	Ολική
A-SEA	ΕΛΛΑΔΑ	61,22%	Ολική
NIREUS INTERNATIONAL LTD	ΚΥΠΡΟΣ	100,00%	Ολική
ILKNAK SU URUNLERISAN Ve TIC A.S.	ΤΟΥΡΚΙΑ	3,096% άμεση + 42,203 έμμεση = 45,299%	Ολική
MIRAMAR PROJECTS CO LTD - UK	ΑΓΓΛΙΑ	100% έμμεση	Ολική
MIRAMAR SU URUNLERI VE BALIK YEMIURETIMI SANAYI VE TICARET A.S.	ΤΟΥΡΚΙΑ	99,93% έμμεση και 0,02% άμεση =99,95%	Ολική
BLUEFIN TUNA A.E.	ΕΛΛΑΔΑ	25%	Καθαρή Θέση
SEAFARM IONIAN A.E.	ΕΛΛΑΔΑ	16,78% άμεση	Ολική
SEAFARM KALAMOS A.E.	ΕΛΛΑΔΑ	16,647% έμμεση	Ολική
ΑΛΦΑ ΖΩΟΤΡΟΦΕΣ ΛΟΚΡΙΔΑΣ Α.Ε.Β.Ε.	ΕΛΛΑΔΑ	14,506% έμμεση	Ολική
SEAFARM IONIAN (CENTRAL EUROPE) GMBH	ΓΕΡΜΑΝΙΑ	16,78% έμμεση	Ολική
OCTAPUS A.E.	ΕΛΛΑΔΑ	16,771% έμμεση	Ολική
ΣΕΤΑ Α.Ε.	ΕΛΛΑΔΑ	12,282% έμμεση	Ολική
ΝΗΚΤΟΝ Α.Ε.	ΕΛΛΑΔΑ	16,771% έμμεση	Ολική
ΝΗΡΗΙΣ Α.Ε.	ΕΛΛΑΔΑ	16,771% έμμεση	Ολική
AQUA TERRAIR A.E.	ΕΛΛΑΔΑ	8,222% έμμεση	Καθαρή Θέση

**Πηγή:** Δημοσιευμένες ενοποιημένες οικονομικές καταστάσεις της χρήσης 2006, οι οποίες συντάχθηκαν κατά ΔΠΧΠ και έχουν ελεγχθεί από Ορκωτό Ελεγκτή Λογιστή.

Αναφορικά με τις συμμετοχές του Ομίλου, στις σημειώσεις του ισολογισμού της χρήσης 2006 αναφέρονται μεταξύ άλλων τα εξής σημαντικά γεγονότα:

- Στην χρήση 2006 έγινε απορρόφηση από τη μητρική εταιρεία «ΝΗΡΕΥΣ ΙΧΘΥΟΚΑΛΛΙΕΡΓΕΙΕΣ Α.Ε.», σύμφωνα με τις διατάξεις του Ν. 2166/1993, των θυγατρικών της εταιρειών «ΙΧΘΥΟΤΡΟΦΕΙΑ ΦΩΚΙΔΑΣ Α.Ε.», «EUROCATERERS Α.Β.Ε.Ε.», «ΙΧΘΥΟΤΡΟΦΕΙΑ ΜΥΛΟΚΟΠΗ Α.Ε.» και «INTERPESCA Α.Ε.» με Ισολογισμούς μετασηματισμού της 30/6/2006. Από την ανωτέρω απορρόφηση προέκυψαν τα εξής: (α) Αυξήθηκε το μετοχικό κεφάλαιο της απορροφώσας Εταιρείας κατά το ποσό των Ευρώ 87.193,75, (β) μειώθηκε η διαφορά από την Έκδοση Μετοχών Υπέρ το Άρτιο κατά το ποσό των Ευρώ 0,15 και (γ) σχηματίστηκε Αποθεματικό για Μελλοντική Αύξηση Μετοχικού Κεφαλαίου κατά το ποσό των Ευρώ 387.775,12. Σαν συνέπεια της εν λόγω απορροφήσεως ότι τα Αποτελέσματα Χρήσεως 2006 της Εταιρείας περιλαμβάνουν τα Αποτελέσματα Χρήσεως των ανωτέρω απορροφούμενων Εταιρειών από 1/7 – 31/12/2006, ενώ τα ενοποιημένα Αποτελέσματα Χρήσεως 2006 του Ομίλου, περιλαμβάνουν τα Αποτελέσματα Χρήσεως των εν λόγω



απορροφούμενων θυγατρικών από 1/1 – 31/12/2006. Εάν η απορρόφηση των θυγατρικών αυτών εταιρειών είχε γίνει με Ισολογισμούς μετασχηματισμού της 30/6/2005 ο κύκλος εργασιών θα διαμορφωνόταν σε Ευρώ 132,4 εκατ. και τα κέρδη προ φόρων σε Ευρώ 12,0 εκάτ.

- Η μητρική εταιρεία «ΝΗΡΕΥΣ ΙΧΘΥΟΚΑΛΛΙΕΡΓΕΙΕΣ Α.Ε.» σε υλοποίηση της από 27/4/2005 συμφωνίας του άρθρου 44 Ν. 1892/1990 και σύμφωνα με την υπό ημερομηνία 25/8/2005 απόφαση της Έκτακτης Γενικής Συνέλευσης, των μετόχων της «SEAFARM IONIAN Α.Ε.», συμμετείχε από 18/1/2006 στην αύξηση του μετοχικού κεφαλαίου της «SEAFARM IONIAN Α.Ε.», με την ιδιότητα του στρατηγικού επενδυτή, καταβάλλοντας μέχρι 31/12/2006 σε μετρητά το ποσό των 5.862.777,78 ευρώ κατέχοντας πλέον ποσοστό 16,78% επί του συνόλου των δικαιωμάτων ψήφου της εταιρείας και ισόποσο ποσοστό επί του μετοχικού κεφαλαίου της. Σημειώνεται ότι η ΝΗΡΕΥΣ Α.Ε. δεν συμμετείχε προ της παρούσας μεταβολής, στο μετοχικό κεφάλαιο της SEAFARM IONIAN Α.Ε. Η ΝΗΡΕΥΣ ΑΕ. μέσω της συμμετοχής της κατά 16,78% στη SEAFARM IONIAN και της ανάληψης του Management του Ομίλου SEAFARM IONIAN (συμμετοχή από 24/1/2006) ως Στρατηγικός Επενδυτής ελέγχει πλήρως τις δραστηριότητες των κάτωθι εταιρειών, όπου και ενοποιούνται στις οικονομικές της καταστάσεις στη χρήση 2006 για πρώτη φορά: SEA FARM IONIAN ΑΕ, SEA FARM KALAMOS Α.Ε., SEAFARM IONIAN (CENTRAL EUROPE) GMBH, OCTAPUS Α.Ε., ΣΕΤΑ Α.Ε., ΝΗΚΤΟΝ Α.Ε., ΝΗΡΗΙΣ Α.Ε., ΑQUA TERRAIR Α.Ε., ΑΛΦΑ ΖΩΟΤΡΟΦΕΣ ΛΟΚΡΙΔΑΣ Α.Ε.Β.Ε. Για λόγους συγκρισιμότητας των οικονομικών στοιχείων του 2006 με τα αντίστοιχα του 2005, σημειώνεται ότι η επίδραση της ενσωμάτωσης του Ομίλου SEAFARM IONIAN στην παρούσα χρήση 2006 είναι: ο κύκλος εργασιών μειώθηκε κατά Ευρώ 1,3 εκατ. λόγω των διαιτητικών συναλλαγών, τα κέρδη προ φόρων αυξήθηκαν κατά Ευρώ 0,7 εκατ., οι πελάτες και οι λοιπές εμπορικές απαιτήσεις αυξήθηκαν κατά Ευρώ 1,6 εκατ., οι προμηθευτές και οι λοιπές υποχρεώσεις αυξήθηκαν κατά Ευρώ 6,2 εκατ. και οι δανειακές υποχρεώσεις αυξήθηκαν κατά Ευρώ 26,9 εκατ. Σύμφωνα με τα αριθμ. 18402/28.6.2006 και 18433/7.7.2006 προσύμφωνα και το Ιδιωτικό Συμφωνητικό υπό ημερομηνία 4/7/2006, συμφωνήθηκε η αγορά από τη "ΝΗΡΕΥΣ ΙΧΘΥΟΚΑΛΛΙΕΡΓΕΙΕΣ Α.Ε." 3.144.907 ονομαστικών μετοχών της "SEAFARM IONIAN Α.Ε." αντί συνολικού τιμήματος Ευρώ 7.731.000,00. Η καταβολή του τιμήματος και η αντίστοιχη παράδοση των μετοχών θα γίνονται με δόσεις που θα αρχίσουν από 6/7/2006 και θα λήξουν στις 30/6/2010. Μέχρι 31/12/2006 σε εκτέλεση των ανωτέρω έχουν αγορασθεί από την Εταιρεία 418.521 ονομαστικές μετοχές της SEAFARM IONIAN Α.Ε. αντί συνολικού ποσού Ευρώ 862.777,78.

- Η διεθνοποιημένη δράση της ΝΗΡΕΥΣ Α.Ε. θα υλοποιηθεί μέσω της νεοσυσταθείσας NIREUS INTERNATIONAL LTD θυγατρικής κατά 100% με έδρα την Κύπρο στην οποία πρόκειται να συγκεντρωθούν οι συμμετοχές σε επιμέρους επιχειρήσεις του Ομίλου ανά κράτος δραστηριοποίησης. Η NIREUS INTERNATIONAL LTD έχοντας ως απώτερο στόχο τη δραστηριοποίηση της στην Τουρκία, απέκτησε με ποσοστό 100% την εταιρεία MIRAMAR PROJECTS CO. LTD με έδρα το Λονδίνο, η οποία έχει προχωρήσει σε σύσταση ανώνυμης εταιρείας στην Τουρκία με επωνυμία MIRAMAR SU URUNLERI VE BALIK YEMI URETIMI SANAYI VE TICARET A.S. Λόγω της τοπικής νομοθεσίας που απαιτεί τουλάχιστον πέντε μετόχους στις ανώνυμες εταιρείες, η μετοχική σύνθεση της Τουρκικής εταιρείας είναι η ακόλουθη: 1) MIRAMAR PROJECTS CO 99,92% 2) ΝΗΡΕΥΣ Α.Ε. 0,02% 3) ΠΡΩΤΕΥΣ Α.Ε. 0,02% 4) Αριστείδης Μπελλές 0,02% 5) Νικόλαος Χαβιάρας 0,02%.

- Στην αριθμ. 400/5-10-2006 συνεδρίαση του Διοικητικού Συμβουλίου της Επιτροπής Κεφαλαιαγοράς αποφασίστηκε η διαγραφή των μετοχών από το Χρηματιστήριο Αθηνών της ενοποιούμενης θυγατρικής εταιρείας "SEAFARM IONIAN Α.Ε." σύμφωνα με την § 3 του άρθρου 17 του Ν. 3371/2005.

Ενοποιούμενες Εταιρείες Χρήσης 2005			
Εταιρεία	Χώρα Εγκατάστασης	Ποσοστό Συμμετοχής	Μέθοδος Ενοποίησης
AQUACOM LTD	VIRGIN ISLANDS	100%	Ολική
ΙΧΘΥΟΤΡΟΦΕΙΑ ΜΥΛΟΚΟΠΗΣ Α.Ε.	ΕΛΛΑΔΑ	100%	Ολική
ΑΛΠΙΝΟ Α.Ε.Β.Ε.	ΕΛΛΑΔΑ	98,77%	Ολική
ΙΧΘΥΟΤΡΟΦΕΙΑ ΦΩΚΙΔΑΣ Α.Ε.	ΕΛΛΑΔΑ	98,53%	Ολική
INTERPESCA Α.Ε.	ΕΛΛΑΔΑ	96,64%	Ολική
EUROCATERERS ABEET	ΕΛΛΑΔΑ	95,13%	Ολική
A-SEA AEBE	ΕΛΛΑΔΑ	61,22%	Ολική
ΠΡΩΤΕΥΣ ΕΞΟΠΛΙΣΜΟΙ Α.Ε.Β.Ε.	ΕΛΛΑΔΑ	50%	Ολική
ILKNAK SU URUNLERISAN Ve TIC A.S.	ΤΟΥΡΚΙΑ	34,36%	Ολική
BLUEFIN TUNA Α.Ε.	ΕΛΛΑΔΑ	25%	Καθαρή Θέση

**Πηγή:** Δημοσιευμένες ενοποιημένες οικονομικές καταστάσεις της χρήσης 2005, οι οποίες συντάχθηκαν κατά ΔΠΧΠ και έχουν ελεγχθεί από Ορκωτό Ελεγκτή Λογιστή.

Επισημαίνεται ότι για την χρήση που έληξε την 31/12/2007 οι εταιρείες που περιλαμβάνονται στην ενοποίηση αντιπροσωπεύουν το 28,5% του ενοποιημένου κύκλου εργασιών, το 40,36% των ενοποιημένων συνόλων ενεργητικού-παθητικού και το 34,64% των κερδών προ φόρων. Επίσης, για την χρήση που έληξε την 31/12/2006 οι εταιρείες που περιλαμβάνονται στην ενοποίηση αντιπροσωπεύουν το 14,30% του ενοποιημένου κύκλου εργασιών, το 19,77% των ενοποιημένων συνόλων ενεργητικού-παθητικού και το 14,10% των κερδών προ φόρων.

**Σημαντική Σημείωση:** Σημειώνεται ότι τα συγκριτικά στοιχεία του 2006 που περιλαμβάνονται στις οικονομικές καταστάσεις της χρήσεως που έληξε την 31/12/2007 διαφέρουν από αυτά που είχαν δημοσιευθεί στις οικονομικές καταστάσεις της χρήσεως που έληξε την 31/12/2006. Συγκεκριμένα έγινε αναμόρφωση των κατωτέρω κονδυλίων της κατάστασης αποτελεσμάτων της προηγούμενης χρήσεως 2006, της Κατάστασης Μεταβολών Ιδίων Κεφαλαίων και του Ισολογισμού χρήσεως 2006, για να καταστούν ομοειδή και συγκρίσιμα, με τα αντίστοιχα κονδύλια της χρήσεως 2007: Α) έξοδα από παροχή Δικαιωμάτων Προαίρεσης βάσει του ΔΠΧΠ 2 (Ομίλος: Ευρώ 764.625, Εταιρεία: Ευρώ 764.625) τα οποία μεταφέρθηκαν αντίστοιχα στο κονδύλι «Αμοιβές και έξοδα προσωπικού» μειώνοντας ισόποσα το EBIDTA και τα αποτελέσματα χρήσεως προ φόρων. Τα καθαρά κέρδη της χρήσεως 2006 δε μεταβλήθηκαν ως συνέπεια αυτής της αναμορφώσεως. Β) Κέρδη και ζημίες από την ενσωμάτωση με τη μέθοδο της καθαρής Θέσης της χρήσεως 2006, (Ομίλος: Ευρώ 481.777, Εταιρεία: Ευρώ 0) τα οποία περιλαμβάνονταν στα χρηματοοικονομικά έσοδα / (έξοδα) απεικονίζονται ξεχωριστά χωρίς να επηρεάζουν το EBIDTA, τα αποτελέσματα χρήσεως προ φόρων και τα καθαρά κέρδη της χρήσεως 2006. Γ) Αποθεματικό συναλλαγματικών διαφορών μετατροπής της χρήσεως 2006, ύψους Ευρώ - 148.873, τα οποία περιλαμβάνονταν στα Λοιπά αποθεματικά της Ενοποιημένης Κατάστασης Μεταβολών Ιδίων Κεφαλαίων και του Ενοποιημένου Ισολογισμού της χρήσεως 2006, απεικονίζονται διακεκριμένα. Δ) Αναβαλλόμενες φορολογικές απαιτήσεις ύψους Ευρώ 425.281 οι οποίες απεικονίζονταν συμψηφιστικά στο κονδύλι Αναβαλλόμενες φορολογικές υποχρεώσεις του Ενοποιημένου Ισολογισμού της χρήσεως 2006, απεικονίζονται διακεκριμένα ως στοιχείο του μη κυκλοφορούντος Ενεργητικού υπό τον τίτλο «Αναβαλλόμενες φορολογικές απαιτήσεις», αυξάνοντας ισόποσα το κονδύλι των μακροπρόθεσμων υποχρεώσεων υπό τον τίτλο Αναβαλλόμενες φορολογικές υποχρεώσεις. Ε) Στον Ισολογισμό της μητρικής Εταιρείας της χρήσεως 2006, ποσό Ευρώ 56.000 το οποίο αφορά το κόστος κτήσεως της εταιρείας ILKNAK SU URUNLERI SAN Ve TIC A.S., ανατιμητήθηκε από το κονδύλι Επενδύσεις σε Συγγενείς στο κονδύλι Επενδύσεις σε θυγατρικές επιχειρήσεις. Στ) Στον Ισολογισμό της μητρικής εταιρείας και του Ομίλου της χρήσεως 2006, ποσό ύψους Ευρώ 597.509 μεταφέρθηκε από το κονδύλι «Πελάτες και λοιπές εμπορικές απαιτήσεις» στο κονδύλι «Λοιπές απαιτήσεις» για να καταστεί ομοειδή και συγκρίσιμο με την χρήση 2007. ζ) Στην κατάσταση λογαριασμού αποτελεσμάτων του Ομίλου της χρήσεως 2006, κονδύλι ύψους Ευρώ 17.536.744 που αφορούσε πωλήσεις Βιολογικών αποθεμάτων μεταφέρθηκε από τις "Πωλήσεις μη βιολογικών αγαθών- εμπορευμάτων και λοιπού υλικού" στο κονδύλι "Πωλήσεις βιολογικών περιουσιακών στοιχείων" προκειμένου να καταστεί ομοειδή και συγκρίσιμο με το αντίστοιχο της χρήσης 2007. Οι ως άνω διορθώσεις σε καμιά περίπτωση δεν επηρεάζουν τα δημοσιευθέντα αποτελέσματα, αλλά έχουν σχέση μόνο με τον τρόπο παρουσίασης των στοιχείων και πληροφοριών των αναφερομένων χρήσεων.

### 3.10.1 Χρηματοοικονομικές Πληροφορίες Ενοποιημένων Αποτελεσμάτων 2005 – 2007

Στον πίνακα που ακολουθεί παρουσιάζεται η εξέλιξη των αποτελεσμάτων του Ομίλου ΝΗΡΕΥΣ Α.Ε. για τις χρήσεις 2005, 2006 και 2007:

ΣΤΟΙΧΕΙΑ ΑΠΟΤΕΛΕΣΜΑΤΩΝ ΟΜΙΛΟΥ (ποσά σε χιλ. €)	2005	2006	2007
<b>Εύλογη Αξία Βιολογικών περιουσιακών στοιχείων την 01/01</b>	<b>98.221,24</b>	<b>114.600,47</b>	<b>153.068,57</b>
Αποθέματα έναρξης ημερομηνίας απόκτησης θυγατρικής με βιολογικά περιουσιακά στοιχεία	2.605,57	13.153,65	7.215,42
Αγορές κατά τη διάρκεια της χρήσεως	13.832,62	473,73	5.415,46
Πωλήσεις κατά τη διάρκεια της χρήσεως	75.114,88	99.015,32	134.243,56
<b>Εύλογη Αξία Βιολογικών περιουσιακών στοιχείων την 31/12</b>	<b>114.600,47</b>	<b>153.068,57</b>	<b>191.040,21</b>
<b>Κέρδη ή Ζημίες από μεταβολές στην Εύλογη Αξία Βιολογικών περιουσιακών στοιχείων την 31/12</b>	<b>75.055,92</b>	<b>123.856,04</b>	<b>159.584,32</b>
Πωλήσεις μη βιολογικών αγαθών, - εμπορευμάτων και λοιπού υλικού	63.002,02	62.467,10	80.017,54
Αναλώσεις	71.591,26	94.281,51	124.588,30
Αμοιβές και έξοδα προσωπικού	21.949,89	30.647,47	36.848,23
Αμοιβές τρίτων και παροχές τρίτων	13.670,99	17.434,74	23.184,42
Λοιπά έξοδα	12.517,61	17.712,52	21.441,59
Λοιπά έσοδα/(έξοδα)	1.322,23	1.014,78	1.089,09
Χρηματοοικονομικά (έξοδα)/έσοδα	(3.325,17)	(6.095,62)	(7.232,04)
Κέρδη και (Ζημίες) από την ενσωμάτωση με τη μέθοδο της καθαρής θέσης	-	481,78	753,66
Αποσβέσεις	5.157,29	7.108,78	7.798,21
<b>Αποτελέσματα Χρήσεως Προ Φόρων</b>	<b>11.167,95</b>	<b>14.539,05</b>	<b>20.351,82</b>
Φόρος εισοδήματος	(3.346,13)	(1.711,75)	(1.564,21)
Αναβαλλόμενος φόρος εισοδήματος	108,30	(1.176,46)	(3.311,77)
Διαφορές φορολογικού ελέγχου προηγούμενων χρήσεων	(196,83)	(2.725,03)	(546,06)
Λοιποί μη ενσωματωμένοι στο λειτουργικό κόστος φόροι	(0,89)	(1,46)	-
<b>Καθαρά κέρδη Χρήσεως</b>	<b>7.732,41</b>	<b>8.924,36</b>	<b>14.929,79</b>
<b>Κατανεμόμενα σε:</b>			
Μετόχους Εταιρείας	7.461,22	9.045,16	10.355,65
Δικαιώματα Μειοψηφίας	271,19	-120,80	4.574,14
<b>Σύνολο</b>	<b>7.732,41</b>	<b>8.924,35</b>	<b>14.929,79</b>
<b>Σταθμισμένος Αριθμός Μετοχών</b>	<b>38.643.579</b>	<b>40.432.536</b>	<b>46.103.238</b>
<b>Κέρδη μετά από φόρους ανά μετοχή - βασικά σε €</b>	<b>0,193</b>	<b>0,224</b>	<b>0,225</b>

*Πηγή: Δημοσιευμένες ενοποιημένες οικονομικές καταστάσεις της χρήσης 2007 (με συγκριτικά στοιχεία χρήσης 2006) και δημοσιευμένες ενοποιημένες οικονομικές καταστάσεις της χρήσης 2006 (με συγκριτικά στοιχεία χρήσης 2005), οι οποίες συντάχθηκαν κατά ΔΠΧΠ και έχουν ελεγχθεί από Ορκωτό Ελεγκτή Λογιστή.*

#### Συνολικές Πωλήσεις

Ο Όμιλος ΝΗΡΕΥΣ κατά την χρήση 2007 δραστηριοποιείται σε πέντε επιχειρηματικούς τομείς: ιχθυοκαλλιέργεια, ιχθυοτροφές, τρόφιμα & ζαχαρώδη, κτηνοπτηνοτροφία, pet και λοιπές συναφείς υπηρεσίες. Ως επιχειρηματικός τομέας ορίζεται μία ομάδα στοιχείων ενεργητικού και δραστηριοτήτων που παρέχουν προϊόντα και υπηρεσίες, τα οποία υπόκεινται σε διαφορετικούς κινδύνους και αποδόσεις από εκείνα άλλων επιχειρηματικών τομέων.

Η ανάλυση των πωλήσεων του Ομίλου ΝΗΡΕΥΣ ανά επιχειρηματικό τομέα δραστηριότητας κατά τις χρήσεις 2006 και 2007 εμφανίζεται στον κάτωθι πίνακα:

ΑΝΑΛΥΣΗ ΠΩΛΗΣΕΩΝ ΑΝΑ ΕΠΙΧΕΙΡΗΜΑΤΙΚΟ ΤΟΜΕΑ ΔΡΑΣΤΗΡΙΟΤΗΤΑΣ (ποσά σε χιλ.)					
Τομέας Δραστηριότητας	2005	2006	2007	% μεταβ. 06-05	% μεταβ. 07-06
Ιχθυοκαλλιέργεια	97.806,57	119.793,81	141.085,37	22,48%	17,77%
Ιχθυοτροφές	22.972,52	24.413,45	43.753,21	6,27%	79,22%
Τρόφιμα & Σακχαρώδη	12.170,20	11.589,69	8.300,21	-4,77%	-28,38%
Λοιπά - Pet Food	5.167,61	5.685,48	7.288,42	10,02%	28,19%
Κτηνοπτηνοτροφία	0,00	0,00	13.833,88	-	-
<b>Σύνολο</b>	<b>138.116,90</b>	<b>161.482,42</b>	<b>214.261,09</b>	<b>16,92%</b>	<b>32,68%</b>

*Πηγή: Δημοσιευμένες ενοποιημένες οικονομικές καταστάσεις της χρήσης 2007 (με συγκριτικά στοιχεία χρήσης 2006) και δημοσιευμένες ενοποιημένες οικονομικές καταστάσεις της χρήσης 2006 (με συγκριτικά στοιχεία χρήσης 2005), οι οποίες συντάχθηκαν κατά ΔΠΧΠ και έχουν ελεγχθεί από Ορκωτό Ελεγκτή Λογιστή.*

Το σύνολο των πωλήσεων προκύπτει από το άθροισμα των εξής κονδυλίων της κατάστασης αποτελεσμάτων: «Πωλήσεις κατά τη διάρκεια της χρήσεως» και «Πωλήσεις μη βιολογικών αγαθών, εμπορευμάτων και λοιπού υλικού». Οι «Πωλήσεις κατά τη διάρκεια της χρήσεως» αφορούν πωλήσεις βιολογικών προϊόντων (νωπά και μεταποιημένα ψάρια ίδιας παραγωγής, γόνος). Οι «Πωλήσεις μη βιολογικών αγαθών, εμπορευμάτων και λοιπού υλικού» αφορούν πωλήσεις βιολογικών εμπορευμάτων (νωπά ψάρια τρίτων, ιχθυοτροφές-ζωοτροφές, πρώτες ύλες, εξοπλισμοί, υπηρεσίες).

Σημειώνεται ότι η δραστηριότητα της ιχθυοκαλλιέργειας περιλαμβάνει εκτός από τις πωλήσεις βιολογικών αποθεμάτων και πωλήσεις εμπορευμάτων νωπών (ψάρια αγοραζόμενα από τρίτους μεταπωλούμενα), γόνου (μεταπωλούμενος από τον Εκδότη) και μεταποιημένων (απολεπισμένα, φιλετοποιημένα, απεντερωμένα). Η δραστηριότητα των ιχθυοτροφών περιλαμβάνει πωλήσεις ιχθυοτροφών ίδιας παραγωγής καθώς και ιχθυοτροφών που παρήχθησαν σε εγκαταστάσεις τρίτων. Η δραστηριότητα των σακχαρωδών περιλαμβάνει πωλήσεις σακχαρωδών προϊόντων και εμπορευμάτων καθώς και προϊόντων τσίχλας. Η δραστηριότητα της κτηνοπτηνοτροφίας προέρχεται αποκλειστικά από την ενοποιούμενη, για πρώτη φορά στην χρήση 2007, εταιρεία ΚΕΓΟ Α.Ε. και περιλαμβάνει πωλήσεις προμιγμάτων & ισορροπιστών, πωλήσεις γεννητικού υλικού χοιροτροφίας, πωλήσεις συμπληρωμάτων τροφών-διατροφικών, καθώς και πωλήσεις μηχανημάτων. Η ΚΕΓΟ Α.Ε. στην χρήση 2008 απορροφήθηκε από την μητρική της εταιρεία ΝΗΡΕΥΣ Α.Ε.

Σημειώνεται ότι σήμερα η ΝΗΡΕΥΣ Α.Ε. και ο Όμιλός της δεν δραστηριοποιείται στην παραγωγή και εμπορία ζαχαρωδών. Στην χρήση 2007, ο κλάδος των ζαχαρωδών αποσχίστηκε από την ΝΗΡΕΥΣ Α.Ε. και εισφέρθηκε στην 100% θυγατρική της εταιρεία ΜΑΡΑΝΤ Α.Ε., η οποία εν συνεχεία πουλήθηκε στην εταιρεία ΒΑΝΗΣ-ΡΟΡΡΗΣ Α.Ε. ΕΠΕΝΔΥΣΕΩΝ. Η πώληση του κλάδου των ζαχαρωδών, εντάσσεται μέσα στα πλαίσια του επιχειρηματικού σχεδίου της ΝΗΡΕΥΣ Α.Ε. το οποίο προβλέπει την συγκέντρωση των δραστηριοτήτων της στον τομέα της ιχθυοκαλλιέργειας.

Σύμφωνα με τα στοιχεία του ανωτέρω πίνακα ο κλάδος της Ιχθυοκαλλιέργειας παρουσίασε αύξηση της τάξης του 17,77% περίπου το έτος 2007 έναντι του έτους 2006, γεγονός το οποίο οφείλεται αφενός στην ενοποίηση για πρώτη φορά στην χρήση 2007 των εταιρειών, ΚΕΓΟ Α.Ε., RED ANCHOR Α.Ε., CARBON Α.Σ. και PREDOMAR S.L. και αφετέρου στην διάθεση του επώνυμου προϊόντος σε συνεργασία με την αλυσίδα Super Market ΑΒ ΒΑΣΙΛΟΠΟΥΛΟΣ. Ο κλάδος των ιχθυοτροφών παρουσίασε πολύ σημαντική αύξηση της τάξης του 79,22% περίπου στην χρήση 2007, γεγονός το οποίο οφείλεται κατά κύριο λόγο στην ενοποίηση για πρώτη φορά στην χρήση 2007 της ΚΕΓΟ Α.Ε. Οι πωλήσεις των ζαχαρωδών προϊόντων παρουσίασαν μείωση κατά 28,38% περίπου στην χρήση 2007, γεγονός το οποίο οφείλεται κυρίως στην αδρανοποίηση της δραστηριότητας καπνιστολαδερών προϊόντων και εμπορευμάτων που συμμετέχουν στον συγκεκριμένο τομέα.

Στην χρήση 2006 ο κλάδος της Ιχθυοκαλλιέργειας παρουσίασε αύξηση της τάξης του 22,48% έναντι του 2005. Οι πωλήσεις των ιχθυοτροφών αυξήθηκαν κατά 6,27%.

Γεωγραφικά ο Όμιλος ΝΗΡΕΥΣ δραστηριοποιείται στην Ελληνική Επικράτεια, στην Ευρωζώνη και σε λοιπές Χώρες. Ως γεωγραφικός τομέας, ορίζεται μία γεωγραφική περιοχή, στην οποία παρέχονται προϊόντα και υπηρεσίες και η οποία υπόκειται σε διαφορετικούς κινδύνους και αποδόσεις από άλλες περιοχές. Η ανάλυση των πωλήσεων του Ομίλου ανά γεωγραφικό τομέα για τις χρήσεις 2005, 2006 και 2007 παρατίθεται στον ακόλουθο πίνακα:

<b>ΑΝΑΛΥΣΗ ΠΩΛΗΣΕΩΝ ΑΝΑ ΓΕΩΓΡΑΦΙΚΟ ΤΟΜΕΑ (ποσά σε χιλ.)</b>					
<b>Τομέας</b>	<b>2005</b>	<b>2006</b>	<b>2007</b>	<b>% μεταβ. 06-05</b>	<b>% μεταβ. 07-06</b>
Ελλάδα	58.593,54	58.517,93	97.333,41	-0,13%	66,33%
Ευρωζώνη	71.359,33	89.673,04	101.048,04	25,66%	12,68%
Λοιπές Χώρες	8.164,02	13.291,45	15.879,64	62,81%	19,47%
<b>Σύνολο</b>	<b>138.116,90</b>	<b>161.482,42</b>	<b>214.261,09</b>	<b>16,92%</b>	<b>32,68%</b>

*Πηγή: Δημοσιευμένες ενοποιημένες οικονομικές καταστάσεις της χρήσης 2007 (με συγκριτικά στοιχεία χρήσης 2006) και δημοσιευμένες ενοποιημένες οικονομικές καταστάσεις της χρήσης 2006 (με συγκριτικά στοιχεία χρήσης 2005), οι οποίες συντάχθηκαν κατά ΔΠΧΠ και έχουν ελεγχθεί από Ορκωτό Ελεγκτή Λογιστή.*

Σημαντική αύξηση της τάξης του 66,33% παρουσίασαν οι συνολικές πωλήσεις του Ομίλου στην Ελλάδα στην χρήση 2007, η οποία δικαιολογείται στο γεγονός ότι ενοποιήθηκαν για πρώτη φορά στην χρήση 2007 οι εταιρείες ΚΕΓΟ Α.Ε. και RED ANCHOR Α.Ε., ενώ επίσης συνδέεται και με την διάθεση του επώνυμου προϊόντος σε συνεργασία με την αλυσίδα Super Market ΑΒ ΒΑΣΙΛΟΠΟΥΛΟΣ.

Ο κύκλος εργασιών της Ευρωζώνης σημείωσε αύξηση της τάξεως του 12,68% στην χρήση 2007 έναντι του 2006, ως αποτέλεσμα κατά κύριο λόγο της αύξησης των πωλήσεων που πραγματοποίησε η μητρική Εταιρεία ΝΗΡΕΥΣ Α.Ε. στις χώρες αυτές. Στην χρήση 2006 ο κύκλος εργασιών της Ευρωζώνης σημείωσε αύξηση της τάξεως του 25,66% έναντι του 2005 ως αποτέλεσμα α) της αύξησης του πελατολογίου και μεριδίου σε υπάρχουσες αγορές και της παράλληλης εισόδου σε νέες, β) της αύξησης των πωλήσεων γόνου και γ) της αύξησης των πωλήσεων μεταποιημένων και κατενυγμένων προϊόντων υψηλής προστιθέμενης αξίας.

Οι πωλήσεις προς τις λοιπές χώρες αυξήθηκαν σημαντικά (αύξηση 62,81%) στην χρήση 2006 έναντι της χρήσης 2005, ως αποτέλεσμα της διεύρυνσης του πελατολογίου του Ομίλου.

Στην χρήση 2007, οι πωλήσεις προς τις λοιπές χώρες αυξήθηκαν κατά 19,47% και περιλαμβάνουν κυρίως πωλήσεις προς τις ΗΠΑ, Καναδά, Ρωσία, Γεωργία, Σερβία, Νοβηγία, Αίγυπτο, Ισραήλ, Κουβέιτ, Αραβικά Εμιράτα, Καζακστάν, Κορατία, Μολδαβία, Τουρκία, Κίνα και Τσεχοσλοβακία.

#### Αναλώσεις – Έξοδα

Στη χρήση 2006 οι αναλώσεις σημείωσαν σημαντική αύξηση της τάξεως του 31,69% σε σχέση με την χρήση του έτους 2005 και από € 71.591,26 χιλ. ανήλθαν σε € 94.281,51 χιλ. Σε αυτό συνέβαλλε κυρίως η αύξηση των πωλήσεων των μη βιολογικών αποθεμάτων (π.χ. νωπά ψάρια εμπορίας, ιχθυοτροφές και σακχαρώδη). Τα έξοδα του Ομίλου τη χρήση 2006 (Αμοιβές και έξοδα προσωπικού, Αμοιβές τρίτων και παροχές και Λοιπά έξοδα) ανήλθαν συνολικά σε € 65.794,73 χιλ. από € 48.138,49 χιλ. τη χρήση 2005, σημειώνοντας δηλαδή αύξηση της τάξεως του 36,68%, κυρίως ως αποτέλεσμα της αύξησης της δραστηριότητας και των πωλήσεων.

Στη χρήση 2007 οι αναλώσεις σημείωσαν σημαντική αύξηση της τάξεως του 32,159% σε σχέση με την χρήση 2006 και από € 94.281,51 χιλ. ανήλθαν σε € 124.588,30 χιλ. Τα έξοδα του Ομίλου στη χρήση 2007 (Αμοιβές και έξοδα προσωπικού, Αμοιβές τρίτων και παροχές και Λοιπά έξοδα) ανήλθαν συνολικά σε € 81.474,24 χιλ. από € 65.794,73 χιλ. τη χρήση 2006, σημειώνοντας δηλαδή αύξηση της τάξεως του 23,83%. Η αύξηση των λειτουργικών εξόδων στην χρήση 2007 σε σχέση με την προηγούμενη χρήση 2006 είναι αποτέλεσμα α) της προσπάθειας του Ομίλου να εδραιώσει τη θέση των προϊόντων του υποστηρίζοντας την προώθησή τους, β) του κόστους διανομής το οποίο ακολούθησε υψηλότερους διακινούμενους όγκους πωλήσεων και γ) της ενοποίησης του ομίλου ΚΕΓΟ Α.Ε. για πρώτη φορά στην χρήση 2007.

Στον πίνακα που ακολουθεί αναλύονται οι «Αμοιβές και τα Έξοδα Προσωπικού» που επιβάρυναν τις χρήσεις 2005, 2006 και 2007 ύψους € 21.949,89 χιλ., € 30.647,47 χιλ. και € 36.848,23 χιλ. αντίστοιχα:

<b>ΑΜΟΙΒΕΣ &amp; ΕΞΟΔΑ ΠΡΟΣΩΠΙΚΟΥ</b> (ποσά σε χιλ. €)	<b>2005</b>	<b>2006</b>	<b>2007</b>
Αμοιβές & Έξοδα Προσωπικού	21.949,89	29.882,85	36.404,21
Έξοδα από παροχή Δικαιωμάτων Προαίρεσης βάσει ΔΠΧΠ 2	0,00	764,63	444,03
<b>Σύνολο</b>	<b>21.949,89</b>	<b>30.647,47</b>	<b>36.848,23</b>

*Πηγή: Δημοσιευμένες ενοποιημένες οικονομικές καταστάσεις της χρήσης 2007 (με συγκριτικά στοιχεία χρήσης 2006), οι οποίες συντάχθηκαν κατά ΔΠΧΠ και έχουν ελεγχθεί από Ορκωτό Ελεγκτή Λογιστή. Για την χρήση 2005 τα στοιχεία έχουν δοθεί από την Εταιρεία και δεν έχουν ελεγχθεί από Ορκωτό Ελεγκτή Λογιστή.*

Σημειώνεται ότι τα δικαιώματα προαίρεσης επί μετοχών χορηγούνται σε συγκεκριμένα στελέχη υψηλών βαθμίδων. Τα δικαιώματα ασκούνται σε προνομιακή τιμή, η οποία συνίσταται στην εκάστοτε μέση τιμή της μετοχής της μητρικής εταιρείας κατά το διάστημα 1/10 – 1/11 εκάστου έτους μειωμένη κατά 40%. Τα δικαιώματα μπορούν να ασκηθούν το πρώτο δεκαπενθήμερο του μηνός Νοεμβρίου κάθε έτους ισχύος του προγράμματος. Το πρόγραμμα έχει συμβατική διάρκεια τριών ετών. Η εύλογη αξία των υπηρεσιών των στελεχών, στους οποίους παρέχεται δικαίωμα προαίρεσης επί μετοχών, καταχωρείται ως έξοδο. Κατά την άσκηση των δικαιωμάτων τα ποσά που εισπράττονται καθαρά από άμεσα κόστη της συναλλαγής, καταχωρούνται στο μετοχικό κεφάλαιο (ονομαστική αξία) και στο υπέρ το άρτιο. Αναλυτικές πληροφορίες αναφορικά με το πρόγραμμα δικαιωμάτων προαίρεσης (stock option plan) παρατίθεται στην ενότητα 3.21 «Προσωπικό» του παρόντος Ενημερωτικού Δελτίου.

Όσον αφορά τον λογιστικό χειρισμό των δικαιωμάτων που παραχωρήθηκαν από το πρόγραμμα, αυτός έγινε σύμφωνα με το Δ.Π.Χ.Π. 2 «Παροχές που εξαρτώνται από την αξία των μετοχών». Το 2006 ασκήθηκαν 494.350 δικαιώματα και το 2007 ασκήθηκαν 364.500 δικαιώματα. Η εύλογη αξία των δικαιωμάτων που ασκήθηκαν το 2007 ανέρχεται σε € 1,218 ανά δικαίωμα, και προκύπτει ως η διαφορά ανάμεσα στην εύλογη αξία της μετοχής την ημερομηνία άσκησης του δικαιώματος (μέση τιμή της περιόδου από 1/11 ως 15/11/07 = €

3,6182) και στην τιμή άσκησης του δικαιώματος (€ 2,40). Λόγω της αβεβαιότητας τόσο, ως προς τον αριθμό και την εύλογη αξία των δικαιωμάτων που θα ασκηθούν, όσο και ως προς το αν θα ασκηθούν δικαιώματα το 2008, δε διενεργήθηκε καμία πρόβλεψη στην παρούσα και την προηγούμενη χρήση για τα δικαιώματα αυτά των χρήσεων 2007 και 2008.

Όλες οι αμοιβές των εργαζόμενων βασιζόμενες σε συμμετοχικούς τίτλους διακανονίζονται στην καθαρή θέση. Ο Όμιλος δεν έχει νομική ή τεκμαιρόμενη υποχρέωση να προχωρήσει σε διακανονισμό ή επαναγορά των δικαιωμάτων. Τα δικαιώματα που ασκήθηκαν κατά τη διάρκεια των χρήσεων 2006 και 2007 είχαν ως αποτέλεσμα την ισόποση αύξηση του αριθμού των κοινών μετοχών. Συνολικά, για το 2007 έχει συμπεριληφθεί στην ενοποιημένη κατάσταση αποτελεσμάτων το ποσό € 444.047 (2006: € 764.625) ως αμοιβή των εργαζόμενων, με αντίστοιχη αύξηση του κονδυλίου των ιδίων κεφαλαίων «Λοιπά αποθεματικά». Καμία υποχρέωση δεν αναγνωρίστηκε από τις αμοιβές βασιζόμενες σε συμμετοχικούς τίτλους.

Στον πίνακα που ακολουθεί αναλύονται τα Λοιπά Λειτουργικά Έξοδα των χρήσεων 2005, 2006 και 2007 ύψους € 12.517,61, € 17.712,52 χιλ. και € 21.441,59 χιλ. αντίστοιχα.:

<b>ΛΟΙΠΑ ΕΞΟΔΑ (ποσά σε χιλ. €)</b>	<b>2005</b>	<b>2006</b>	<b>2007</b>
Έξοδα Μεταφορών	7.117,62	9.880,37	12.211,78
Έξοδα Προβολής & Διαφήμισης	1.608,10	2.794,49	1.987,88
Υλικά Άμεσης Ανάλωσης	1.056,60	1.464,82	3.045,85
Έξοδα Ταξιδίων	576,89	756,67	873,52
Φόροι - Τέλη (πλην των μη ενσωματωμένων στο λειτουργικό κόστος)	481,35	644,73	607,29
Προβλέψεις Εκμεταλλεύσεως	478,18	786,45	435,54
Έξοδα Εκθέσεων - Επιδείξεων	224,15	185,19	278,79
Δωρεές - Επιχορηγήσεις	68,75	93,73	280,10
Λοιπά Έξοδα	905,97	1.106,08	1.720,85
<b>Σύνολο</b>	<b>12.517,61</b>	<b>17.712,52</b>	<b>21.441,59</b>

*Πηγή: Δημοσιευμένες ενοποιημένες οικονομικές καταστάσεις της χρήσης 2007 (με συγκριτικά στοιχεία χρήσης 2006) και δημοσιευμένες ενοποιημένες οικονομικές καταστάσεις της χρήσης 2006 (με συγκριτικά στοιχεία χρήσης 2005), οι οποίες συντάχθηκαν κατά ΔΠΧΠ και έχουν ελεγχθεί από Ορκωτό Ελεγκτή Λογιστή.*

Από τη συνολική μεταβολή των λοιπών εξόδων ύψους περίπου € 5 εκατ. μεταξύ των ετών 2006 και 2005, ποσό € 1,2 εκατ. προέρχονται από την ενοποίηση του Ομίλου SEAFAM IONIAN με € 0,4 εκατ. εξ αυτών να αφορούν έξοδα μεταφοράς. Η υπόλοιπη μεταβολή ύψους € 3,9 εκατ. αποτελεί αύξηση δαπανών της Εκδότριας Εταιρείας ΝΗΡΕΥΣ Α.Ε., με κυριότερη εξ αυτών την αύξηση εξόδων μεταφοράς κατά € 2,3 εκατ. και την αύξηση εξόδων Προβολής & Διαφήμισης κατά ευρώ 1,2 εκατ. περίπου.

Στην χρήση 2007, τα Λοιπά Λειτουργικά Έξοδα του Ομίλου παρουσίασαν αύξηση της τάξης του 21,05% έναντι της προηγούμενης χρήσης 2006, γεγονός που συνδέεται κατά κύριο λόγο με την αύξηση των κονδυλίων «Έξοδα Μεταφορών» (αύξηση ύψους 23,60%) και «Υλικά Άμεσης Ανάλωσης» (αύξηση ύψους 107,93%). Η αύξηση των εξόδων μεταφορών και των υλικών άμεσης ανάλωσης οφείλεται κυρίως στην αύξηση των αντίστοιχων κονδυλίων μητρικής Εταιρείας καθώς και της ενοποιούμενης εταιρείας SEAFARM IONIAN Α.Ε. καθώς επίσης και στην ενοποίηση για πρώτη φορά του Ομίλου KEGO Α.Ε. και της ισπανικής εταιρείας PREDOMAR S.L.

#### **Λοιπά Έσοδα - Έξοδα**

Στον πίνακα που ακολουθεί αναλύονται τα Λοιπά Έσοδα – (Έξοδα) των χρήσεων 2005, 2006 και 2007 ύψους € 1.322,23 χιλ., € 1.014,78 χιλ. και € 1.089,09 χιλ. αντίστοιχα.:

<b>ΛΟΙΠΑ ΕΣΟΔΑ - (ΕΞΟΔΑ) (ποσά σε χιλ. €)</b>	<b>2005</b>	<b>2006</b>	<b>2007</b>
Επιχορηγήσεις & διάφορα έσοδα πωλήσεων	138,69	602,73	718,04
Έσοδα παρεπόμενων ασχολιών	419,87	362,00	258,62
Λοιπά έσοδα	3.080,70	2.449,59	2.513,48
Φορολογικά πρόστιμα & προσαυξήσεις	-	(34,52)	(167,64)
Συναλλαγματικές διαφορές	27,47	(191,57)	53,91
Λοιπά έκτακτα και ανόργανα έξοδα	-	(301,93)	(1.428,32)
<b>Ζημίες από καταστροφή ακατάλληλων αποθεμάτων</b>	<b>(409,31)</b>	<b>(372,14)</b>	<b>(1.138,46)</b>
Ζημίες από εκποίηση παγίων	-	(429,03)	(425,27)
Κέρδη από εκποίηση παγίων	-	131,13	62,71
Προσαυξήσεις εισφορών ασφαλ. Ταμείων	-	(3,05)	-
Φόροι - τέλη προηγούμενων χρήσεων (πλην φόρου εισοδήματος)	-	(109,38)	(548,71)
Λοιπά (έξοδα)/έσοδα προηγούμενων χρήσεων	(1.935,19)	(1.089,04)	1.190,72
<b>Σύνολο</b>	<b>1.322,23</b>	<b>1.014,77</b>	<b>1.089,09</b>

*Πηγή: Δημοσιευμένες ενοποιημένες οικονομικές καταστάσεις της χρήσης 2007 (με συγκριτικά στοιχεία χρήσης 2006) και δημοσιευμένες ενοποιημένες οικονομικές καταστάσεις της χρήσης 2006 (με συγκριτικά στοιχεία χρήσης 2005), οι οποίες συντάχθηκαν κατά ΔΠΧΠ και έχουν ελεγχθεί από Ορκωτό Ελεγκτή Λογιστή.*

Τα έσοδα παρεπόμενων ασχολιών αφορούν έσοδα κυρίως από παροχές υπηρεσιών σε τρίτους καθώς επίσης και έσοδα από ενοίκια. Στα λοιπά έσοδα περιλαμβάνονται κυρίως έσοδα από συναλλαγματικές διαφορές, καθώς επίσης και αναλογούσες στη χρήση επιχορηγήσεις.

Τα «Λοιπά Έσοδα» ύψους € 2.513,48 χιλ. που παρουσιάζονται στην χρήση 2007 περιλαμβάνουν ως επί τον πλείστον: α) αναλογούσες στην χρήση επιχορηγήσεις ποσού € 1.347,27 χιλ. β) διαγραφή πιστωτικών υπολοίπων προμηθευτών ποσού € 547,24 χιλ. και γ) έσοδα από αχρησιμοποίητες προβλέψεις ποσού € 378,45 χιλ.

Τα «Λοιπά Έκτακτα και Ανόργανα Έξοδα» της χρήσης 2007 ύψους € 1.428,32 χιλ. αφορούν κατά κύριο λόγο: α) έξοδα προβολής και διαφήμισης προϊόντων ποσού € 172,61 χιλ. β) εκπτώσεις τζίρου σε πελάτες ποσού € 205,51 χιλ. γ) διαγραφές χρεωστικών υπολοίπων πελατών ποσού € 138,69 χιλ. δ) διαγραφές συμμετοχών εταιρειών λόγω εκκαθάρισης ποσού € 33,54 χιλ. ε) πρόβλεψη επισφαλών απαιτήσεων ποσού € 255,91 χιλ. και στ) διαγραφή επίδικων απαιτήσεων ποσού € 328,54 χιλ.

Οι διαγραφές συμμετοχών, τα έξοδα από τις οποίες περιλαμβάνονται στα λοιπά έκτακτα και ανόργανα έξοδα, όπως προαναφέρθηκε, αφορούν τις εταιρείες «SOS ΑΙΓΑΙΟ» και «ΕΛΛΗΝΙΚΕΣ ΑΓΡΟΞΑΓΩΓΕΣ» στις οποίες συμμετείχε η ΝΗΡΕΥΣ Α.Ε. με ποσοστά 59,35% και 5,71% αντίστοιχα και οι οποίες εκκαθαρίστηκαν 1/3/2007 και 31/5/2007 αντίστοιχα.

Τα λοιπά έσοδα προηγούμενων χρήσεων ύψους € 1.190,72 χιλ. που ωφέλησαν την χρήση 2007 αφορούν κατά κύριο λόγο την αναστροφή προβλέψεων (€ 1.203,5) επισφαλών απαιτήσεων της ΚΕΓΟ Α.Ε.

#### **Χρηματοοικονομικά Αποτελέσματα**

Τα χρηματοοικονομικά αποτελέσματα του Ομίλου για τις χρήσεις 2005, 2006 και 2007 αναλύονται ως εξής:

<b>ΧΡΗΜΑΤ/ΚΑ ΑΠΟΤΕΛΕΣΜΑΤΑ (ποσά σε χιλ. €)</b>	<b>2005</b>	<b>2006</b>	<b>2007</b>
<b>Χρηματοοικονομικά Έσοδα</b>			
Μερίσματα		-	0,03
Έσοδα τόκων χρηματοοικονομικών περιουσιακών στοιχείων στο αποσβεσμένο κόστος	756,09	150,36	843,17
Κέρδος από αποτίμηση λοιπών χρηματοοικονομικών στοιχείων		0,71	-
Κέρδος από αποτίμηση παραγώγων		-	289,29
Κέρδη από Πώληση Συμμετοχών		-	3.207,15
<b>Σύνολο Χρηματοοικονομικών Εσόδων (α)</b>	<b>756,09</b>	<b>151,07</b>	<b>4.339,64</b>
<b>Χρηματοοικονομικά Έξοδα</b>			
Έξοδα τόκων από δάνεια στο αποσβεσμένο κόστος και λοιπά συναφή έξοδα	(4.081,26)	(6.246,69)	(11.467,25)
Έξοδο τόκου από προγράμματα καθορισμένων παροχών		-	(103,96)
Ζημία από αποτίμηση λοιπών χρηματοοικονομικών στοιχείων		-	(0,47)
<b>Σύνολο Χρηματοοικονομικών Εξόδων (β)</b>	<b>(4.081,26)</b>	<b>(6.246,69)</b>	<b>(11.571,67)</b>
<b>Χρηματοοικονομικά Αποτελέσματα (α-β)</b>	<b>(3.325,17)</b>	<b>(6.095,62)</b>	<b>(7.232,03)</b>

*Πηγή: Δημοσιευμένες ενοποιημένες οικονομικές καταστάσεις της χρήσης 2007 (με συγκριτικά στοιχεία χρήσης 2006), οι οποίες συντάχθηκαν κατά ΔΠΧΠ και έχουν ελεγχθεί από Ορκωτό Ελεγκτή Λογιστή. Για την χρήση 2005 τα στοιχεία έχουν δοθεί από την Εταιρεία και δεν έχουν ελεγχθεί από Ορκωτό Ελεγκτή Λογιστή.*

Την 27/12/2007 ολοκληρώθηκε η πώληση του 100% των μετοχών της θυγατρικής εταιρείας MARANT FINANCE A.E., στην οποία είχε εισφερθεί ο κλάδος των ζαχαρωδών. Το τίμημα της πώλησης ανήλθε σε Ευρώ 7.600.000 και το κέρδος από την πώληση στο ποσό των Ευρώ 3.207.148. Το ποσό αυτό περιλαμβάνεται στο κονδύλι «κέρδη από τη πώληση συμμετοχών».

Η σημαντική αύξηση (85,24%) των χρηματοοικονομικών εξόδων στην χρήση 2007 έναντι της χρήσης 2006 οφείλεται α) στην ενοποίηση για πρώτη φορά το 2007 των εταιρειών KEGO A.E, CARBON A.S, RED ANCHOR A.E και PREDOMAR S.L. και β) στην αύξηση του δανεισμού της Εταιρείας μέσω του οποίου χρηματοδοτήθηκαν κατά κύριο λόγο οι επενδύσεις σε συμμετοχές που πραγματοποίησε η ΝΗΡΕΥΣ Α.Ε. στην χρήση 2007 (KEGO ΑΕΒΕ, MARINE FARMS ASA, CARBON A.S. & PREDOMAR).

#### **Κέρδη από την ενσωμάτωση με τη μέθοδο της καθαρής θέσης**

Τα κέρδη από την ενσωμάτωση με την μέθοδο της καθαρής θέσης ανήλθαν σε € 481,78 χιλ. στην χρήση 2006 και σε € 753,66 χιλ. στην χρήση 2007 και αναλύονται ως εξής:

<b>ΚΕΡΔΗ ΑΠΟ ΤΗΝ ΕΝΣΩΜΑΤΩΣΗ ΜΕ ΚΑΘΑΡΗ ΘΕΣΗ (ποσά σε χιλ. €)</b>	<b>2006</b>	<b>2007</b>
MARINE FARMS A.S.A.	0	727,38
BLUEFIN TUNA A.E.	481,78	(122,41)
VITA TRACE NUTRITION LTD	0	148,69
<b>Σύνολο</b>	<b>481,78</b>	<b>753,66</b>

*Πηγή: Στοιχεία από την Εταιρεία, μη ελεγμένα από Ορκωτό Ελεγκτή Λογιστή.*

#### **Αποτελέσματα προ Φόρων**

Στην χρήση 2007, τα αποτελέσματα προ φόρων ανήλθαν σε € 20.351,82 χιλ. από € 14.539,05 χιλ. τη χρήση 2006, παρουσιάζοντας αύξηση της τάξης του 39,98%, λόγω της αυξήσεως των πωλήσεων και των κερδών από μεταβολές στην εύλογη αξία βιολογικών περιουσιακών στοιχείων, οι οποίες ξεπέρασαν την αντίστοιχη αύξηση των συνολικών δαπανών. Επίσης, στην αύξηση των κερδών προ φόρων στην χρήση 2007 συνέβαλλε και η πώληση του 100% των μετοχών της θυγατρικής εταιρείας MARANT FINANCE A.E., στην οποία είχε εισφερθεί ο κλάδος των ζαχαρωδών, από την οποία προέκυψε κέρδος ύψους € 3.207.148, όπως προαναφέρθηκε.



Αντίστοιχα, στην χρήση 2006, τα αποτελέσματα προ φόρων ανήλθαν σε € 14.539,05 χιλ. από € 11.167,95 χιλ. τη χρήση 2005, παρουσιάζοντας αύξηση της τάξης του 30,19%, λόγω της αυξήσεως των πωλήσεων και των κερδών από μεταβολές στην εύλογη αξία βιολογικών περιουσιακών στοιχείων, οι οποίες ξεπέρασαν την αντίστοιχη αύξηση των συνολικών δαπανών.

#### Φόροι

Οι φόροι που επιβάρυναν τις χρήσεις 2005, 2006 και 2007 παρουσιάζονται στον πίνακα που ακολουθεί:

<b>ΦΟΡΟΙ (ποσά σε χιλ. €)</b>	<b>2005</b>	<b>2006</b>	<b>2007</b>
Φόρος χρήσης	(3.346,13)	(1.711,75)	(1.564,21)
Διαφορές φορολογικού ελέγχου προηγούμενων χρήσεων	(196,83)	(2.725,03)	(546,06)
Λοιποί μη ενσωματωμένοι στο λειτουργικό κόστος φόροι	(0,89)	(1,46)	-
Αναβαλλόμενος φόρος	108,30	(1.176,46)	(3.311,77)
<b>Σύνολο</b>	<b>(3.435,54)</b>	<b>(5.614,70)</b>	<b>(5.422,03)</b>

*Πηγή: Δημοσιευμένες ενοποιημένες οικονομικές καταστάσεις της χρήσης 2007 (με συγκριτικά στοιχεία χρήσης 2006) και δημοσιευμένες ενοποιημένες οικονομικές καταστάσεις της χρήσης 2006 (με συγκριτικά στοιχεία χρήσης 2005), οι οποίες συντάχθηκαν κατά ΔΠΧΠ και έχουν ελεγχθεί από Ορκωτό Ελεγκτή Λογιστή.*

Το συνολικό ποσό των φόρων που επιβάρυναν τις χρήσεις 2006 και 2007 προκύπτει ως εξής:

<b>(ποσά σε χιλ. €)</b>	<b>2005</b>	<b>2006</b>	<b>2007</b>
<b>Κέρδη προ φόρων</b>	11.167,95	14.539,05	20.351,82
Συντελεστής φόρου	32%	29%	25%
<b>Αναμενόμενη Δαπάνη Φόρου</b>	<b>(3.573,75)</b>	<b>(4.216,32)</b>	<b>(5.087,95)</b>
Αναβαλλόμενη φορολογία χρήσης	108,30	(1.176,46)	(3.311,77)
Λοιπές προσαρμογές (αφορολόγητα αποθεματικά - λοιπές φορολογικές ελαφρύνσεις - δαπάνες, μη εκπιπόμενες δαπάνες	227,616	2.504,58	3.523,74
Διαφορές φορολογικού ελέγχου προηγ. χρήσεων	(196,83)	(2.725,03)	(546,06)
Λοιποί μη ενσωματωμένοι στο λειτουργικό κόστος φόροι	(0,89)	(1,46)	-
<b>Πραγματική Δαπάνη Φόρου</b>	<b>(3.435,54)</b>	<b>(5.614,70)</b>	<b>(5.422,03)</b>

*Πηγή: Δημοσιευμένες ενοποιημένες οικονομικές καταστάσεις της χρήσης 2007 (με συγκριτικά στοιχεία χρήσης 2006) και δημοσιευμένες ενοποιημένες οικονομικές καταστάσεις της χρήσης 2006 (με συγκριτικά στοιχεία χρήσης 2005), οι οποίες συντάχθηκαν κατά ΔΠΧΠ και έχουν ελεγχθεί από Ορκωτό Ελεγκτή Λογιστή.*

Την χρήση 2007 ο φορολογικός συντελεστής ανήρχετο στο 25% έναντι 29% το 2006 και 32% το 2005.

Ο αναβαλλόμενος φόρος εισοδήματος που επιβάρυνε την χρήση 2006 ύψους € -1.176,46 χιλ. προέκυψε ως εξής:

<b>ΑΝΑΒΑΛΛΟΜΕΝΟΣ ΦΟΡΟΣ ΕΙΣΟΔΗΜΑΤΟΣ ΧΡΗΣΗΣ 2006 (ποσά σε χιλ.)</b>		
	<b>Απαιτήσεις 31/12/2006</b>	<b>Υποχρεώσεις 31/12/2006</b>
Ενσώματες Ακίνητοποιήσεις		715,83
Επιχορηγήσεις	18,08	
Αποθέματα		2.150,29
Μεταβολή Φορολογικού Συντελεστή & Λοιπά	1.671,58	
	<b>1.689,67</b>	<b>2.866,13</b>
<b>Σύνολο</b>	<b>-1.176,46</b>	

*Πηγή: Στοιχεία από την Εταιρεία, μη ελεγμένα από Ορκωτό Ελεγκτή Λογιστή.*

Επίσης, ο αναβαλλόμενος φόρος εισοδήματος που επιβάρυνε την χρήση 2007 ύψους € -3.311,77 χιλ. προέκυψε ως εξής:

<b>ΑΝΑΒΑΛΛΟΜΕΝΟΣ ΦΟΡΟΣ ΕΙΣΟΔΗΜΑΤΟΣ ΧΡΗΣΗΣ 2007 (ποσά σε χιλ.)</b>		
	<b>Απαιτήσεις 31/12/2007</b>	<b>Υποχρεώσεις 31/12/2007</b>
Ενσώματες Ακίνητοποιήσεις	1.209,35	578,19
Λοιπές Μακροπρόθεσμες Απαιτήσεις	538,61	12,36
Επαγορηγήσεις	104,57	103,22
Αποθέματα	2.540,56	119,56
Μακροπρόθεσμες Υποχρεώσεις	316,44	215,00
Μεταβολή Φορολογικού Συντελεστή & Λοιπά	92,97	325,76
Λοιπές Βραχυπρόθεσμες Υποχρεώσεις	72,65	209,28
	<b>4.875,14</b>	<b>1.563,37</b>
<b>Σύνολο</b>	<b>-3.311,77</b>	

*Πηγή: Στοιχεία από την Εταιρεία, μη ελεγμένα από Ορκωτό Ελεγκτή Λογιστή.*

Η εν λόγω αύξηση δικαιολογείται αφενός από την αύξηση των μεγεθών της μητρικής Εταιρείας και αφετέρου από την ενοποίηση για πρώτη φορά στην χρήση 2007 των εταιρειών KEGO A.E, CARBON A.S, RED ANCHOR A.E και PREDOMAR S.L.

Οι διαφορές φορολογικού ελέγχου προηγούμενων χρήσεων που επιβάρυναν την χρήση 2005 προέκυψαν από τον έλεγχο της απορροφηθείσας εταιρείας ΟΙΝΟΥΣΣΕΣ ΙΧΘΥΟΤΡΟΦΙΚΗ Α.Ε.

Για το έτος 2006 οι διαφορές φορολογικού ελέγχου προηγούμενων χρήσεων προέκυψαν από τους ελέγχους της εκδότριας εταιρείας ΝΗΡΕΥΣ Α.Ε. και των εταιρειών που αυτή απορρόφησε (ΙΧΘΥΟΤΡΟΦΕΙΑ ΦΩΚΙΔΑΣ Α.Ε., INTERPESCA Α.Ε., ΙΧΘΥΟΤΡΟΦΕΙΑ ΜΥΛΟΚΟΠΗΣ Α.Ε.) καθώς και των ενοποιούμενων εταιρειών SEAFARM IONIAN Α.Ε., SEAFARM KALAMOS Α.Ε., ΣΕΤΑ Α.Ε. και ΝΗΡΗΣ Α.Ε. Στον πίνακα που ακολουθεί παρουσιάζεται ακριβής ανάλυση των διαφορών φορολογικού ελέγχου ύψους € 2.725,03 χιλ. που επιβάρυναν τον Όμιλο ΝΗΡΕΥΣ Α.Ε. την χρήση 2006:

<b>ΔΙΑΦΟΡΕΣ ΦΟΡΟΛΟΓΙΚΟΥ ΕΛΕΓΧΟΥ ΤΗΣ ΧΡΗΣΗΣ 2006 (ποσά σε χιλ.)</b>		
<b>Εταιρεία</b>	<b>Ποσό</b>	<b>Χρήσεις που αφορούσε ο φορολογικός έλεγχος</b>
ΝΗΡΕΥΣ ΙΧΘΥΟΚΑΛΛΙΕΡΓΕΙΕΣ Α.Ε.	1.027,18	2001-2004 (Τακτικός) 2005-30/6/2006
ΙΧΘΥΟΤΡΟΦΕΙΑ ΦΩΚΙΔΑΣ Α.Ε.	11,61	(λόγω απορρόφησης) 2003-30/6/2006
INTERPESCA Α.Ε.	62,02	(λόγω απορρόφησης) 2003-30/6/2006
ΙΧΘΥΟΤΡΟΦΕΙΑ ΜΥΛΟΚΟΠΗΣ Α.Ε.	15,15	(λόγω απορρόφησης)
ΙΧΘΥΟΤΡΟΦΕΙΑ ΦΩΚΙΔΑΣ Α.Ε.	99,85	2003-2004 (Τακτικός)
ILKNAK SU URUNLERI SAN Ve TIC A.S.	14,58	Φόρος εισοδήματος μέχρι το 2004 δηλωθείς από την ίδια την εταιρεία
SEAFARM IONIAN Α.Ε.	1.433,20	2000-2004 (Τακτικός) 2003-31/5/2006
SEAFARM KALAMOS Α.Ε.	22,60	(λόγω απορρόφησης) 2003-31/5/2006
ΝΗΡΗΣ Α.Ε.	6,99	(λόγω απορρόφησης) 2003-31/5/2006
ΣΕΤΑ Α.Ε.	31,85	(λόγω απορρόφησης) 2003-31/5/2006
<b>Σύνολο</b>	<b>2.725,03</b>	

*Πηγή: Στοιχεία από την Εταιρεία μη ελεγμένα από Ορκωτό Ελεγκτή Λογιστή.*

Επίσης, στον πίνακα που ακολουθεί παρουσιάζεται ακριβής ανάλυση των διαφορών φορολογικού ελέγχου ύψους € 546,06 χιλ. που επιβάρυναν τον Όμιλο ΝΗΡΕΥΣ Α.Ε. την χρήση 2007:

<b>ΔΙΑΦΟΡΕΣ ΦΟΡΟΛΟΓΙΚΟΥ ΕΛΕΓΧΟΥ ΤΗΣ ΧΡΗΣΗΣ 2007 (ποσά σε χιλ.)</b>		
<b>Εταιρεία</b>	<b>Ποσό</b>	<b>Χρήσεις που αφορούσε ο φορολογικός έλεγχος</b>
INTERPESCA A.E.	31,05	2003-30/6/2006 (λόγω απορρόφησης)
ΟΙΝΟΥΣΣΕΣ ΙΧΘΥΟΚΑΛΛΙΕΡΓΗΤΙΚΗ Α.Ε.Δ.Ε.Π.Ι	393,56	2003-30/6/2004 (λόγω απορρόφησης)
KEGO A.E.	121,45	2005-2006 τακτικός
<b>Σύνολο</b>	<b>546,06</b>	

*Πηγή: Στοιχεία από την Εταιρεία μη ελεγμένα από Ορκωτό Ελεγκτή Λογιστή.*

#### **Καθαρά Κέρδη Χρήσεως – Αποτελέσματα μετά από Φόρους**

Τα καθαρά κέρδη χρήσεως διαμορφώθηκαν από € 7.732,41 χιλ. στην χρήση 2005, σε € 8.924,36 χιλ. την χρήση 2006 και σε € 14.929,79 στην χρήση 2007. Η σημαντική αύξηση κατά 67,29% που παρουσίασαν τα καθαρά κέρδη στην χρήση 2007 σε σχέση με την χρήση 2006, οφείλεται κατά κύριο λόγο στην ενοποίηση για πρώτη φορά το 2007 του Ομίλου KEGO A.E. ο οποίος παρουσίασε στην χρήση 2007 καθαρά κέρδη μετά από φόρους ύψους € 5.414,84 χιλ.

### 3.10.2 Χρηματοοικονομικές Πληροφορίες Ενοποιημένων Ισολογισμών 31/12/2005, 31/12/2006 & 31/12/2007

Στον πίνακα που ακολουθεί παρουσιάζονται τα στοιχεία ισολογισμού του Ομίλου ΝΗΡΕΥΣ Α.Ε. για τις χρήσεις που έληξαν την 31/12/2005, την 31/12/2006 και την 31/12/2007:

ΣΤΟΙΧΕΙΑ ΙΣΟΛΟΓΙΣΜΟΥ ΟΜΙΛΟΥ (ποσά σε χιλ. €)	31/12/2005	31/12/2006	31/12/2007
<b>ΕΝΕΡΓΗΤΙΚΟ</b>			
<b>Μη Κυκλοφοριακά Στοιχεία Ενεργητικού</b>			
Ενσώματες Ακίνητοποιήσεις	49.991,37	53.656,70	66.813,79
Επενδύσεις σε Ακίνητα	2.458,63	5.379,44	5.373,14
Υπεραξία Επιχειρήσης	6.882,94	15.137,78	26.542,76
Άυλα Περιουσιακά Στοιχεία	645,34	9.121,01	14.578,10
Επενδύσεις σε Θυγατρικές Επιχειρήσεις	39,41	401,92	401,92
Επενδύσεις σε Συγγενείς Επιχειρήσεις	852,08	1.333,86	37.601,40
Αναβαλλόμενες Φορολογικές Απαιτήσεις	-	425,28	75,56
Χρηματοοικονομικά στοιχεία διαθέσιμα προς πώληση	2.384,02	2.054,49	1.929,83
Λοιπές Μακροπρόθεσμες Απαιτήσεις	178,23	216,81	244,38
Βιολογικά Περιουσιακά Στοιχεία	47.342,58	63.220,52	67.458,71
	<b>110.774,59</b>	<b>150.947,82</b>	<b>221.019,59</b>
<b>Κυκλοφοριακά Περιουσιακά Στοιχεία</b>			
Βιολογικά Περιουσιακά Στοιχεία	67.257,90	89.848,05	123.581,50
Αποθέματα	12.585,91	11.410,59	13.840,33
Πελάτες & Λοιπές Εμπορικές Απαιτήσεις	52.657,18	55.306,71	93.706,83
Λοιπές Απαιτήσεις	13.845,08	19.407,88	23.650,10
Λοιπά Κυκλοφοριακά στοιχεία Ενεργητικού	1.543,11	910,30	1.609,08
Παράγωγα Χρηματοοικονομικά Μέσα	-	-	265,86
Χρηματοοικονομικά στοιχεία σε εύλογη αξία μέσω αποτελεσμάτων	0,60	1,30	1,166
Ταμειακά διαθέσιμα και Ισοδύναμα	2.589,81	11.410,75	51.904,53
	<b>150.479,58</b>	<b>188.295,57</b>	<b>308.559,39</b>
<b>Σύνολο Ενεργητικού</b>	<b>261.254,18</b>	<b>339.243,39</b>	<b>529.578,98</b>
<b>ΙΔΙΑ ΚΕΦΑΛΑΙΑ &amp; ΥΠΟΧΡΕΩΣΕΙΣ</b>			
<b>Ίδια Κεφάλαια</b>			
Μετοχικό Κεφάλαιο	50.460,64	51.165,77	78.326,02
Υπέρ το Άρτιο	37.152,01	37.664,16	47.797,64
Αποθεματικά Εύλογης Αξίας	11.424,08	10.491,93	9.672,05
Συναλλαγματικές Διαφορές	-	(148,87)	61,75
Λοιπά Αποθεματικά	11.391,29	13.004,38	6.078,09
Αποτελέσματα σε νέο	(2.088,96)	4.392,18	11.240,92
<b>Ίδια Κεφάλαια αποδιδόμενα στους Μετόχους της Μητρικής</b>	<b>108.339,07</b>	<b>116.569,55</b>	<b>153.176,46</b>
Δικαιώματα Μειοψηφίας	1.895,37	5.621,60	22.947,28
<b>Σύνολο Ιδίων Κεφαλαίων</b>	<b>110.234,44</b>	<b>122.191,15</b>	<b>176.123,74</b>
<b>Μακροπρόθεσμες Υποχρεώσεις</b>			
Μακροπρόθεσμες Δανειακές Υποχρεώσεις	61.071,99	83.219,53	129.357,32
Αναβαλλόμενες Φορολογικές Υποχρεώσεις	3.601,57	4.981,03	8.190,05
Υποχρεώσεις Παροχών Προσωπικού λόγω Εξόδου από την Υπηρεσία	1.538,12	2.155,85	2.655,04
Επιχορηγήσεις	5.806,63	6.057,94	6.666,58
Λοιπές Μακροπρόθεσμες Υποχρεώσεις	460,72	5.297,74	4.676,61
<b>Σύνολο Μακροπρόθεσμων Υποχρεώσεων</b>	<b>72.479,02</b>	<b>101.712,10</b>	<b>151.545,60</b>
<b>Βραχυπρόθεσμες Υποχρεώσεις</b>			
Προμηθευτές & Λοιπές Υποχρεώσεις	45.409,46	65.587,98	85.691,28
Βραχυπρόθεσμες Δανειακές Υποχρεώσεις	19.037,39	28.426,10	85.875,26
Μακροπρόθεσμες Υποχρεώσεις πληρωτέες στην επόμενη χρήση	499,41	6.537,68	13.886,54
Λοιπές Βραχυπρόθεσμες Υποχρεώσεις	13.594,45	14.788,37	16.456,57
<b>Σύνολο Βραχυπρόθεσμων Υποχρεώσεων</b>	<b>78.540,71</b>	<b>115.340,14</b>	<b>201.909,64</b>
<b>Σύνολο Υποχρεώσεων</b>	<b>151.019,74</b>	<b>217.052,24</b>	<b>353.455,24</b>
<b>Σύνολο Ιδίων Κεφαλαίων &amp; Υποχρεώσεων</b>	<b>261.254,18</b>	<b>339.243,39</b>	<b>529.578,98</b>

*Πηγή: Δημοσιευμένες ενοποιημένες οικονομικές καταστάσεις της χρήσης 2007 (με συγκριτικά στοιχεία χρήσης 2006) και δημοσιευμένες ενοποιημένες οικονομικές καταστάσεις της χρήσης 2006 (με συγκριτικά στοιχεία χρήσης 2005), οι οποίες συντάχθηκαν κατά ΔΠΧΠ και έχουν ελεγχθεί από Ορκωτό Ελεγκτή Λογιστή.*

Στον πίνακα που ακολουθεί παρουσιάζεται η κατανομή του συνόλου των ενοποιημένων στοιχείων του ενεργητικού στους επιχειρηματικούς τομείς που δραστηριοποιείται ο Όμιλος, ως αυτά είχαν την 31/12/2007:

Περιουσιακά Στοιχεία ανά επιχειρηματικό τομέα 31/12/2007							
(ποσά σε χιλ. €)	Ιχθυοκαλλιέργεια	Ιχθυοτροφές	Τρόφιμα & Ζαχαρώδη	Κτηνοποηνο-τροφία	Λοιπά & Pet	Μη κατανεμόμενα στοιχεία	Σύνολο
Περιουσιακά Στοιχεία ανά τομέα	258.401,77	11.070,49	5.237,05	155,28	2.940,64	214.172,34	491.977,58
Επενδύσεις σε Συγγενείς Εταιρείες	37.601,40	-	-	-	-	-	37.601,40
<b>Σύνολο Περιουσιακών Στοιχείων</b>	<b>296.003,16</b>	<b>11.070,49</b>	<b>5.237,05</b>	<b>155,28</b>	<b>2.940,64</b>	<b>214.172,34</b>	<b>529.578,98</b>

**Πηγή:** Δημοσιευμένες ενοποιημένες οικονομικές καταστάσεις της χρήσης 2007, οι οποίες συντάχθηκαν κατά ΔΠΧΠ και έχουν ελεγχθεί από Ορκωτό Ελεγκτή Λογιστή.

Το ενεργητικό κάθε τομέα αποτελείται από γήπεδα, εγκαταστάσεις και εξοπλισμό, ασώματες ακινητοποιήσεις, επενδύσεις σε συγγενείς και βιολογικά στοιχεία ενεργητικού. Το ενεργητικό που δεν έχει επιμεριστεί αφορά κυρίως σε αναβαλλόμενους φόρους, μακροπρόθεσμες απαιτήσεις, υπεραξία, χρηματοοικονομικά στοιχεία διαθέσιμα προς πώληση, αποθέματα, απαιτήσεις, χρηματικά διαθέσιμα και ταμειακά ισοδύναμα και παράγωγα.

Ακολούθως παρατίθεται ειδικότερη ανάλυση ορισμένων κονδυλίων του ενεργητικού και του παθητικού του ισολογισμού:

### Ενσώματες Ακίνητοποιήσεις

Οι ενσώματες ακίνητοποιήσεις του Ομίλου την 31/12/2007 αναλύονται στον πίνακα που ακολουθεί:

ΕΝΣΩΜΑΤΕΣ ΑΚΙΝΗΤΟΠΟΙΗΣΕΙΣ ΧΡΗΣΗ 2007 (ποσά σε χιλ. €)	Οικόπεδα	Κτίρια	Μη/κός εξοπλισμός	Μεταφορικά μέσα	Έπιπλα & λοιπός εξοπλισμός	Έργα υπό εκτέλεση	Σύνολο
<b>Κόστος</b>							
<b>Υπόλοιπο 1 Ιανουαρίου 2007</b>	<b>7.812,13</b>	<b>25.903,42</b>	<b>61.490,10</b>	<b>8.120,79</b>	<b>5.951,01</b>	<b>3.436,36</b>	<b>112.713,80</b>
<b>Υπόλοιπο 1 Ιανουαρίου 2007 νέων εταιρειών</b>	966,62	7.093,74	7.270,79	1.078,11	2.984,07	118,39	19.511,72
Προσθήκες	25,63	346,31	6.015,99	643,37	699,47	7.670,73	15.401,50
Πωλήσεις/ διαγραφές/μεταφορές σε επενδύσεις	(293,47)	(2.770,99)	(1.146,79)	(224,48)	(27,10)	(905,35)	(5.368,18)
Αποσχισθέντα πάγια	(341,49)	(2.567,73)	(3.362,71)	(171,97)	(389,67)	-	(6.833,57)
Αναταξινόμησης	-	3.388,33	2.367,13	150,75	10,75	(6.204,99)	(288,03)
Επανεκτίμηση	122,03	-	-	-	-	-	122,03
Μεταβολές / Συναλλαγματικές Διαφορές	57,14	126,55	219,70	17,97	11,53	48,97	481,86
<b>Υπόλοιπο 31 Δεκεμβρίου 2007</b>	<b>8.348,59</b>	<b>31.519,63</b>	<b>72.854,21</b>	<b>9.614,53</b>	<b>9.240,07</b>	<b>4.164,12</b>	<b>135.741,14</b>
<b>Σορευμένες αποσβέσεις</b>							
<b>Υπόλοιπο 1 Ιανουαρίου 2007</b>	-	(6.849,20)	(41.553,16)	(5.830,74)	(4.824,00)	-	(59.057,10)
<b>Υπόλοιπο 1 Ιανουαρίου 2007 νέων εταιρειών</b>	-	(1.527,33)	(2.717,03)	(476,62)	(2.560,17)	-	(7.281,14)
Αποσβέσεις Χρήσεως	-	(1.224,35)	(5.058,02)	(659,18)	(590,19)	-	(7.531,73)
Πωλήσεις/ διαγραφές/μεταφορές σε επενδύσεις	-	1.843,09	1.075,87	158,00	20,26	-	3.097,22
Αποσχισθέντα πάγια	-	170,78	1.453,21	149,30	359,20	-	2.132,48
Αναταξινόμησης	-	-	-	-	-	-	-
Επανεκτίμηση	-	0,60	-	-	-	-	0,60
Μεταβολές / Συναλλαγματικές Διαφορές	-	(89,14)	(171,68)	(16,51)	(10,34)	-	(287,68)
<b>Υπόλοιπο 31 Δεκεμβρίου 2007</b>	-	<b>(7.675,56)</b>	<b>(46.970,81)</b>	<b>(6.675,75)</b>	<b>(7.605,24)</b>	-	<b>(68.927,35)</b>
<b>Αναπόσβεστη αξία στις 31 Δεκεμβρίου 2007</b>	<b>8.348,59</b>	<b>23.844,07</b>	<b>25.883,40</b>	<b>2.938,79</b>	<b>1.634,83</b>	<b>4.164,12</b>	<b>66.813,79</b>

**Πηγή:** Δημοσιευμένες ενοποιημένες οικονομικές καταστάσεις της χρήσης 2007, οι οποίες συντάχθηκαν κατά ΔΠΧΠ και έχουν ελεγχθεί από Ορκωτό Ελεγκτή Λογιστή.

Τα εμπράγματα βάρη επί των περιουσιακών στοιχείων της μητρικής εταιρείας ΝΗΡΕΥΣ Α.Ε. και των λοιπών εταιρειών του Ομίλου της περιγράφονται στην Ενότητα 3.7.5 «Εμπράγματα Βάρη – Εγγυήσεις» του παρόντος Ενημερωτικού Δελτίου.

Τα οικοπέδα και τα κτίρια αποτιμήθηκαν κατά την ημερομηνία μετάβασης στα ΔΠΧΠ (01/01/2004) στο τεκμαιρόμενο κόστος (deemed cost), σύμφωνα με τις διατάξεις του ΔΠΧΠ 1. Ως «τεκμαιρόμενο» κόστος θεωρείται η εύλογη αξία (faire value) του πάγιου εξοπλισμού κατά την ημερομηνία μετάβασης στα ΔΠΧΠ, η οποία προσδιορίστηκε μετά από μελέτη ανεξάρτητου οίκου εκτιμητών. Η εταιρεία ανά τακτά χρονικά διαστήματα θα επανεκτιμά την παραπάνω κατηγορία παγίων της. Για τα λοιπά πάγια η αποτίμηση κατά την ημερομηνία μετάβασης έγινε στο κόστος κτήσεως μείον τις συσσωρευμένες αποσβέσεις. Έγινε προσδιορισμός της ωφέλιμης ζωής τους και της υπολειμματικής αξίας τους και σύμφωνα με αυτά θα διενεργούνται αποσβέσεις. Στα πλαίσια αυτά έγινε νεότερη αποτίμηση των οικοπέδων και των κτιρίων η οποία διενεργήθηκε με ημερομηνία 31/12/2004 και όπου χρειάστηκε με μεταγενέστερη (π.χ. στην περίπτωση της απορροφηθείσας εταιρείας EUROCATERERS A.B.E.E.T. αποτίμηση με ημερομηνία 30/06/2006). Οι προαναφερθείσες μελέτες αναφορικά με την αποτίμηση των ενσώματων παγίων περιουσιακών στοιχείων (Γηπέδων-Κτιρίων) της εταιρείας ΝΗΡΕΥΣ ΙΧΘΥΟΚΑΛΛΙΕΡΓΕΙΕΣ Α.Ε. και των εταιρειών που απορροφήθηκαν από αυτήν (ΟΙΝΟΥΣΣΕΣ ΙΧΘΥΟΚΑΛΛΙΕΡΓΗΤΙΚΗ Α.Ε., FEEDUS A.E.B.E., INTERPESCA A.E., ΙΧΘΥΟΤΡΟΦΕΙΑ ΦΩΚΙΔΑΣ Α.Ε., EUROCATERERS A.E.B.E.T) καθώς και του Ομίλου SEAFARM IONIAN A.E. συντάχθηκαν από την ανεξάρτητη εκτιμητική εταιρεία AMERICAN APPRAISAL (HELLAS) LTD και

υπογράφονται από τον Διευθύνοντα Σύμβουλο αυτής κ. Παύλο Ζέκο (Βασιλίσσης Σοφίας 54, Αθήνα τηλ. 210 7291867).

Επίσης, τα ενσώματα περιουσιακά στοιχεία όλων των εταιρειών που αποκτήθηκαν στην τρέχουσα χρήση 2007 εκτιμήθηκαν σε εύλογες αξίες, από διαπιστευμένο ανεξάρτητο εκτιμητή κατά την ημερομηνία της αγοράς και του ισολογισμού και συγκεκριμένα:

α) Για την εταιρεία KEGO A.E, με ημερομηνία αγοράς την 5/03/2007 και ισολογισμού 31/12/2007, η εκτίμηση έγινε από την ΣΟΛ ΣΥΜΒΟΥΛΕΥΤΙΚΗ Α.Ε. (Φωκίωνος Νέγρη 3, Κυψέλη, 210 8611900) και υπογράφεται από τον Ορκωτό Πραγματογνώμονα Ακίνητης Περιουσίας κ. Ιωάννη Ξυλά –PrCV 03114.

β) Για την εταιρεία RED ANCHOR A.E., με ημερομηνία αγοράς 26/11/2007 και ισολογισμού 31/12/2007, η εκτίμηση διενεργήθηκε την εταιρεία εκτιμήσεων ακινήτων «Π. ΔΑΝΟΣ & ΣΥΝΕΡΓΑΤΕΣ Α.Ε.» (Ερατοσθένους και Β. Κωνσταντίνου, Αθήνα, 210 7567567) και υπογράφεται από τον Διευθύνοντα Σύμβουλο κ Παναγιώτη Δανό.

Ο Όμιλος αναπροσάρμοσε την εύλογη αξία των οικοπέδων και των κτιρίων το Δεκέμβριο του 2007, όπου κρίθηκε απαραίτητο. Προκειμένου να προσδιορισθεί η εύλογη αξία των γηπέδων και των κτιρίων, ο Όμιλος ανέθεσε σε διαπιστευμένο ανεξάρτητο εκτιμητή την εργασία αποτίμησης, όπως αναφέρεται αναλυτικά στον πίνακα που ακολουθεί. Σημειώνεται ότι η εύλογη αξία προσδιορίστηκε σύμφωνα με τις αγοραίες ενδείξεις (πρόσφατες αγοραπωλησίες στην ίδια περιοχή) και εν συνεχεία πραγματοποιήθηκαν προσαρμογές προκειμένου οι αξίες αυτές να αντικατοπτρίζουν τις ιδιαιτερότητες των συγκεκριμένων οικοπέδων και κτιρίων.

Εταιρεία Ενοποιούμενη στον Όμιλο	Εκτιμητική Εταιρεία	Διεύθυνση Εκτιμητικής Εταιρείας	Όνομα εκπροσώπου - συντάκτη έκθεσης
MIRAMAR SU URUNLERI VE BALIK YEMI URETIMI SANAYI VE TICARET A.S.	SUN BDD YUMM A.S.	Σμύρνη, Τουρκία	Ihlan Canli
ILKNAK SU URUNLERISAN Ve TIC A.S.	SUN BDD YUMM A.S.	Σμύρνη, Τουρκία	Ihlan Canli
NHPEYΣ A.E. (ΔΛΠ 40)	Π. ΔΑΝΟΣ & ΣΥΝΕΡΓΑΤΕΣ Α.Ε.	Ερατοσθένους & Β. Κωνσταντίνου, Αθήνα, τηλ. 210 7567567	Παναγιώτης Δανός
ΑΛΠΙΝΟ Α.Ε. (ΔΛΠ 40)	Π. ΔΑΝΟΣ & ΣΥΝΕΡΓΑΤΕΣ Α.Ε.	Ερατοσθένους & Β. Κωνσταντίνου, Αθήνα, τηλ. 210 7567568	Παναγιώτης Δανός
A-SEA A.E. (ΔΛΠ 40)	Π. ΔΑΝΟΣ & ΣΥΝΕΡΓΑΤΕΣ Α.Ε.	Ερατοσθένους & Β. Κωνσταντίνου, Αθήνα, τηλ. 210 7567569	Παναγιώτης Δανός

#### Επενδύσεις σε Ακίνητα

Οι επενδύσεις σε ακίνητα του Ομίλου ύψους € 5.373,14 χιλ. την 31/12/2007 αναλύονται ως εξής:

ΕΠΕΝΔΥΣΕΙΣ ΣΕ ΑΚΙΝΗΤΑ ΧΡΗΣΕΙΣ 2006-2007 (ποσά σε χιλ. €)	Οικόπεδα	Κτίρια	Σύνολο
<b>Λογιστική αξία την 1<sup>η</sup> Ιανουαρίου 2006</b>	<b>2.287,33</b>	<b>171,30</b>	<b>2.458,63</b>
Υπόλοιπο ημερομηνίας απόκτησης νέων εταιρειών	20,50	0,00	20,50
Πωλήσεις - Διαγραφές - Μεταφορές από ενσώματα πάγια	293,97	2.606,34	2.900,31
<b>Λογιστική αξία την 31 Δεκεμβρίου 2006</b>	<b>2.601,80</b>	<b>2.777,64</b>	<b>5.379,44</b>
Προσθήκες	5,00	-	5,00
Πωλήσεις - Διαγραφές - Μεταφορές από ενσώματα πάγια	0,00	(11,30)	(11,30)
<b>Λογιστική αξία την 31 Δεκεμβρίου 2007</b>	<b>2.606,80</b>	<b>2.766,34</b>	<b>5.373,14</b>

*Πηγή: Δημοσιευμένες ενοποιημένες οικονομικές καταστάσεις της χρήσης 2007, οι οποίες συντάχθηκαν κατά ΔΠΧΠ και έχουν ελεγχθεί από Ορκωτό Ελεγκτή Λογιστή.*

Επενδύσεις σε ακίνητα είναι οι επενδύσεις που αφορούν όλα εκείνα τα ακίνητα (στα οποία περιλαμβάνονται η γη, τα κτίρια ή τα μέρη κτιρίων ή και τα δύο) τα οποία κατέχονται από τον ιδιοκτήτη (ή από τον μισθωτή σε περίπτωση χρηματοοικονομικής μίσθωσης), είτε για να αποκομίσει μισθώματα από την εκμίσθωσή τους είτε για την αύξηση της αξίας τους (ενίσχυση κεφαλαίου) ή και για τα δύο.

Οι επενδύσεις σε ακίνητα αναγνωρίζονται αρχικά στο κόστος κτήσης τους, το οποίο είναι προσαυξημένο με όλα εκείνα τα έξοδα που σχετίζονται με τη συναλλαγή για την απόκτησή τους (π.χ συμβολαιογραφικά, μεσιτικά, φόροι μεταβίβασης). Μετά την αρχική αναγνώριση οι επενδύσεις σε ακίνητα αποτιμώνται στην εύλογη αξία τους δηλαδή στην τιμή στην οποία το ακίνητο μπορεί να ανταλλαχθεί μεταξύ ενήμερων και πρόθυμων μερών σε μία συνήθη εμπορική συναλλαγή. Η εύλογη αξία των επενδύσεων σε ακίνητα

προσδιορίζεται ετήσια είτε με σχετική μελέτη της εταιρείας είτε με τη χρησιμοποίηση ανεξάρτητου, αναγνωρισμένου εκτιμητή. Οποιαδήποτε μεταβολή στην εύλογη αξία των επενδύσεων σε ακίνητα απεικονίζεται στα αποτελέσματα της χρήσεως στην οποία προκύπτει. Η λογιστική αξία που αναγνωρίζεται στις οικονομικές καταστάσεις του Ομίλου αντικατοπτρίζει τις συνθήκες της αγοράς κατά την ημερομηνία Ισολογισμού.

Κάθε κέρδος ή ζημία που προκύπτει από μεταβολή στην εύλογη αξία της επένδυσης, συνιστά αποτέλεσμα και αναγνωρίζεται στα αποτελέσματα της χρήσης που προκύπτει. Στον ακόλουθο πίνακα παρουσιάζεται το αποτέλεσμα που καταχωρήθηκε στην κατάσταση ενοποιημένων αποτελεσμάτων του Ομίλου ΝΗΡΕΥΣ των χρήσεων 2006 και 2007:

(ποσά σε χιλ. €)	2005	2006	2007
Άμεσα λειτουργικά έξοδα που δεν παράγουν έσοδα από μισθώματα	0	(231,23)	(257,72)

*Πηγή: Δημοσιευμένες ενοποιημένες οικονομικές καταστάσεις της χρήσης 2007 (με συγκριτικά στοιχεία χρήσης 2006), οι οποίες συντάχθηκαν κατά ΔΠΧΠ και έχουν ελεγχθεί από Ορκωτό Ελεγκτή Λογιστή. Για την χρήση 2005 τα στοιχεία έχουν δοθεί από την Εταιρεία και δεν έχουν ελεγχθεί από Ορκωτό Ελεγκτή Λογιστή.*

### Υπεραξία Επιχείρησης

Το υπόλοιπο του λογαριασμού «Υπεραξία Επιχείρησης», σε ενοποιημένο επίπεδο, διαμορφώθηκε από € 6.882,94 χιλ. την 31/12/2005, σε € 15.137,78 χιλ. την 31/12/2006 και σε € 26.542,763 χιλ. την 31/12/2007, όπως απεικονίζεται στον παρακάτω πίνακα:

(ποσά σε χιλ. €)	
Υπόλοιπο 1η Ιανουαρίου 2006	6.882,94
Προσθήκες	8.254,84
<b>Υπόλοιπο 31η Δεκεμβρίου 2006</b>	<b>15.137,78</b>
Προσθήκες	11.404,98
<b>Υπόλοιπο 31η Δεκεμβρίου 2007</b>	<b>26.542,76</b>

*Πηγή: Δημοσιευμένες ενοποιημένες οικονομικές καταστάσεις της χρήσης 2007, οι οποίες συντάχθηκαν κατά ΔΠΧΠ και έχουν ελεγχθεί από Ορκωτό Ελεγκτή Λογιστή.*

Το υπόλοιπο του λογαριασμού «Υπεραξία Επιχείρησης» στις 31/12/2006 σε ενοποιημένο επίπεδο προέκυψε ως εξής:

ΥΠΕΡΑΞΙΑ ΕΠΙΧΕΙΡΗΣΗΣ (ποσά σε χιλ. €)	31/12/2006
α) Από την απορρόφηση στην χρήση 2004 της θυγατρικής εταιρείας "ΟΙΝΟΥΣΣΕΣ ΙΧΘΥΟΚΑΛΛΙΕΡΓΗΤΙΚΗ Α.Ε.Δ.Ε.Π.Ι."	2.009,94
β) Από την απορρόφηση στην χρήση 2005 της θυγατρικής εταιρείας "FEEDUS Α.Ε.Β.Ε."	3.708,98
γ) Από την απορρόφηση σε προηγούμενη χρήση θυγατρικής εταιρείας από την ενοποιούμενη εταιρεία "ΙΧΘΥΟΤΡΟΦΕΙΑ ΦΩΚΙΔΑΣ"	531,18
δ) Από την ενοποίηση της αγορασθείσας στην χρήση 2005 εταιρείας εξωτερικού "ILKNAK SU URUNLERI SAN VE TIC A.S."	413,99
ε) Από την απορρόφηση στην χρήση 2006 της εταιρείας "ΙΧΘΥΟΤΡΟΦΕΙΑ ΦΩΚΙΔΑΣ Α.Ε."	3.469,46
στ) Από την ενοποίηση της αγορασθείσας στη χρήση 2006 εταιρείας "SEAFARM IONIAN Α.Ε."	5.004,24
<b>Σύνολο</b>	<b>15.137,78</b>

*Πηγή: Δημοσιευμένες ενοποιημένες οικονομικές καταστάσεις της χρήσης 2006, οι οποίες συντάχθηκαν κατά ΔΠΧΠ και έχουν ελεγχθεί από Ορκωτό Ελεγκτή Λογιστή.*

Σημειώνεται ότι για τις περιπτώσεις α), β), γ) και ε) του παραπάνω πίνακα, η υπεραξία προέκυψε κατά την εξαγορά των εταιρειών αυτών ως διαφορά μεταξύ τιμής κτήσης και εξαγοραζόμενου ποσοστού εύλογης αξίας ιδίων κεφαλαίων η οποία αποτυπώνεται κατά την απορρόφηση τους. Για τις περιπτώσεις δ) και στ) ομοίως η υπεραξία προέκυψε κατά την ενοποίησή τους, ως διαφορά μεταξύ της τιμής κτήσης και εξαγοραζόμενου ποσοστού εύλογης αξίας ιδίων κεφαλαίων.

Οι βασικές αλλαγές στη λογιστική αξία της υπεραξίας την 31/12/2007 σε σχέση με την προηγούμενη χρήση έχουν ως εξής: Στην χρήση 2007 αποκτήθηκαν οι εταιρείες «KEGO A.E.», «PREENGORDE DE DORADAS PARA MARICULTURA S.L. (PREDOMAR)» (μέσω της θυγατρικής εταιρείας NIREUS INTERNATIONAL LTD), «RED ANCHOR A.E.» και «CARBON DIS TICARET YATIRIM INSAAT VE SANAYI A.S. (CARBON)» (μέσω της θυγατρικής εταιρείας NIREUS INTERNATIONAL LTD) οι οποίες ενοποιήθηκαν για πρώτη φορά με τη μέθοδο της ολικής ενοποίησης. Επίσης, αποκτήθηκε από την εταιρεία ENALIOS A.E. (εταιρεία η οποία στην συνέχεια μέσα στο 2007 απορροφήθηκε από την KEGO A.E.) η εταιρεία KEGO AGRI A.E. (πρώην ΓΚΡΕΚΟ ΠΕΣΚΑ Ε.Π.Ε., η οποία μετατράπηκε σε ανώνυμη με την προαναφερθείσα επωνυμία).

Ο υπολογισμός του λογαριασμού «Υπεραξία επιχειρήσεως» μετά τις ανωτέρω αγορές της χρήσης 2007, έγινε με βάση την εύλογη αξία της επένδυσης και οι προσθήκες ύψους € 11.404,98 χιλ. στην χρήση 2007 υπολογίστηκαν ανά εταιρεία ως εξής:

<b>ΠΡΟΣΘΗΚΕΣ ΛΟΓ. ΥΠΕΡΑΞΙΑ ΕΠΙΧΕΙΡΗΣΗΣ ΧΡΗΣΗΣ 2007 (ποσά σε χιλ. €)</b>	
<b>1. SEAFARM IONIAN A.E. (*)</b>	
α) Συνολικό τίμημα απόκτησης ποσοστού 1,6257%, την 22/5/2007	1.160,37
Μείον Εύλογη Αξία Περιουσιακών Στοιχείων & Υποχρεώσεων της εταιρείας	(127,27)
<b>Υπεραξία Αγοράς (α)</b>	<b>1.033,09</b>
β) Συνολικό τίμημα απόκτησης ποσοστού 2,8332%, την περίοδο 2/7/2007 - 19/7/2007	1.765,42
Μείον Εύλογη Αξία Περιουσιακών Στοιχείων & Υποχρεώσεων της εταιρείας	(221,81)
<b>Υπεραξία Αγοράς (β)</b>	<b>1.543,61</b>
γ) Συνολικό τίμημα απόκτησης ποσοστού 0,1016%, την 14/11/2007	71,18
Μείον Εύλογη Αξία Περιουσιακών Στοιχείων & Υποχρεώσεων της εταιρείας	(7,64)
<b>Υπεραξία Αγοράς (γ)</b>	<b>63,55</b>
<b>2. KEGO A.E. (**)</b>	
δ) Συνολικό τίμημα απόκτησης ποσοστού 20%, την 28/2/2007	6.834,40
Μείον Εύλογη Αξία Περιουσιακών Στοιχείων & Υποχρεώσεων της εταιρείας	(3.830,73)
<b>Υπεραξία Αγοράς (δ)</b>	<b>3.003,66</b>
ε) Συνολικό τίμημα απόκτησης ποσοστού 0,0045%, την 30/4/2007	82,68
Μείον Εύλογη Αξία Περιουσιακών Στοιχείων & Υποχρεώσεων της εταιρείας	(0,88)
<b>Υπεραξία Αγοράς (ε)</b>	<b>81,80</b>
στ) Συνολικό τίμημα απόκτησης ποσοστού 2,6186%, την περίοδο 24/7/2007 - 16/8/2007	1.653,88
Μείον Εύλογη Αξία Περιουσιακών Στοιχείων & Υποχρεώσεων της εταιρείας	(506,89)
<b>Υπεραξία Αγοράς (στ)</b>	<b>1.146,98</b>
ζ) Συνολικό τίμημα απόκτησης ποσοστού 5,4691%, την περίοδο 17/8/2007 - 25/9/2007	3.235,39
Μείον Εύλογη Αξία Περιουσιακών Στοιχείων & Υποχρεώσεων της εταιρείας	(1.142,56)
<b>Υπεραξία Αγοράς (ζ)</b>	<b>2.092,83</b>
<b>3. KEGO AGRI A.E. (***)</b>	
η) Συνολικό τίμημα απόκτησης ποσοστού 100% την 11/10/2007	514,12
Μείον Εύλογη Αξία Περιουσιακών Στοιχείων & Υποχρεώσεων της εταιρείας	(456,49)
<b>Υπεραξία Αγοράς (η)</b>	<b>57,63</b>
<b>4. PREENGORDE DE DORADAS PARA MARICULTURA S.L. (**)</b>	
θ) Συνολικό τίμημα απόκτησης ποσοστού 100% την 11/10/2007	2.038,44
Μείον Εύλογη Αξία Περιουσιακών Στοιχείων & Υποχρεώσεων της εταιρείας	(1.821,17)
<b>Υπεραξία Αγοράς (θ)</b>	<b>217,27</b>
<b>5. CARBON DIS TICARET YATIRIM INSAAT VE SANAYI A.S. (**)</b>	
ι) Συνολικό τίμημα απόκτησης ποσοστού 99,9429% την 11/3/2007	416,81
Μείον Εύλογη Αξία Περιουσιακών Στοιχείων & Υποχρεώσεων της εταιρείας	(370,26)
<b>Υπεραξία Αγοράς (ι)</b>	<b>46,55</b>
<b>6. RED ANCHOR A.E. (**)</b>	
κ) Συνολικό τίμημα απόκτησης ποσοστού 100% την 26/11/2007	5.617,26
Μείον Εύλογη Αξία Περιουσιακών Στοιχείων & Υποχρεώσεων της εταιρείας	(3.499,26)
<b>Υπεραξία Αγοράς (κ)</b>	<b>2.118,00</b>
<b>Σύνολο (α+β+γ+δ+ε+στ+ζ+η+θ+ι+κ)</b>	<b>11.404,98</b>

Πηγή: Στοιχεία που περιλαμβάνονται στις δημοσιευμένες ενοποιημένες οικονομικές καταστάσεις της χρήσης 2007 επεξεργασμένα από την Εταιρεία.



(\*) Ειδικά για την υπεραξία που προήλθε κατά την εξαγορά μετοχών της εταιρείας SEAFARMIONIAN A.E. συνολικού ύψους € 7.644.487,30, αυτή προέκυψε ως διαφορά μεταξύ του συνολικού τιμήματος (κόστους) εξαγοράς, ύψους € 8.859.747 και του ποσοστού της δίκαιης (εύλογης) αξίας των ιδίων κεφαλαίων που αποκτήθηκαν. Συγκεκριμένα, ιστορικά με τις επιμέρους αγορές μετοχών η υπεραξία διαμορφώθηκε ως ακολούθως:

Ημερομηνία απόκτησης	Τίμημα	Αποκτηθέν Ποσοστό	Ίδια κεφάλια	Υπεραξία
1/1/2006	5.000.000	15,48 %	5.093.097	4.211.400
6/7/2006	862.778	1,30 %	5.395.869	792.845
25/5/2007	1.160.367	1,62 %	7.828.861	1.033.093
2/7/2007	1.765.418	2,83 %	7.829.035	1.543.604
14/11/2007	71.184	0,10 %	7.518.515	63.546
<b>Σύνολο</b>	<b>8.859.747</b>	<b>21,33 %</b>		<b>7.644.487</b>

Σημειώνεται ότι η εταιρεία SEAFARM IONIAN A.E. στη χρήση 2007 προχώρησε στην απορρόφηση θυγατρικών της εταιρειών με αποτέλεσμα να αυξηθεί το μετοχικό της κεφάλαιο και κατά συνέπεια να εκδόσει νέες μετοχές οι οποίες οδήγησαν στην πτώση του ποσοστού της ΝΗΡΕΥΣ Α.Ε. κατά 0,04 ποσοστιαίες μονάδες με αποτέλεσμα το ποσοστό να διαμορφωθεί στις 31/12/2007 σε 21,292%.

(\*\*) Ειδικά για την υπεραξία που προέκυψε από την ενοποίηση για πρώτη φορά των εταιρειών KEGO A.E., PREDOMAR, RED ANCHOR A.E. και CARBON χρησιμοποιήθηκε η σχετική πρόνοια του ΔΠΧΠ 3 για την προσωρινή αποτίμηση εξαγοράς σύμφωνα με την οποία όταν δεν υπάρχει οριστική εκτίμηση είτε στις εύλογες αξίες είτε στο κόστος εξαγοράς η εξαγοράζουσα επιχείρηση χρησιμοποιεί προσωρινές αξίες και αναγνωρίζει στη συνέχεια προσαρμογές σε αυτές τις προσωρινές αξίες: α) Μέσα σε 12 μήνες από την ημερομηνία εξαγοράς, β) Με αναδρομική εφαρμογή από την ημερομηνία εξαγοράς θεωρώντας ότι η σωστή εύλογη αξία ίσχυε εξ αρχής, διορθώνοντας αντίστοιχα το ποσό της υπεραξίας και τα συγκριτικά στοιχεία.

Το προσωρινό συνολικό κόστος απόκτησης της θυγατρικής εταιρείας PREDOMAR S.L. ανέρχεται στο ποσό των € 2.038.438. Το συνολικό κόστος απόκτησης της θυγατρικής εταιρείας CARBON A.S. € 416.812.

(\*\*\*) Το συνολικό τίμημα της εξαγοράς του 100% της «KEGO AGRI A.E.» (πρώην ΓΚΡΕΚΟ ΠΕΣΚΑ Ε.Π.Ε.) ανήλθε σε € 514.121,83 εκ των οποίων ποσό € 18.000 καταβλήθηκε σε μετρητά, ενώ το υπόλοιπο ποσό των € 496.121,83 καλύφθηκε με συμψηφισμό χρέους που είχε απέναντι στην KEGO A.E., η εταιρεία LEMONT A.E. κατόπιν σχετικής συμφωνίας με τον ιδιοκτήτη της ο οποίος διαχειριζόταν την ΓΚΡΕΚΟ ΠΕΣΚΑ Ε.Π.Ε. Κατόπιν τούτου, η Διοίκηση της ΝΗΡΕΥΣ Α.Ε. αποφάσισε όπως η αξία συμμετοχής στην ενοποιηθείσα για πρώτη φορά στη χρήση 2007, στον όμιλο της KEGO A.E., ανώνυμη εταιρεία KEGO AGRI A.E., εμφανισθεί αυξημένη, σε σχέση με το καταβληθέν σε μετρητά για την αγορά της τίμημα ποσού € 18.000,00, κατά € 496.122 λόγω:

α) Της αποδοχής από την KEGO A.E. να μεταφέρει την προαναφερθείσα καθυστερημένη απαίτησή της από την έχουσα έμμεσα συμφέροντα εταιρεία LEMONT A.E. στο συνολικό καταβληθέν τίμημα της εξαγοραζόμενης συνολικής αξίας 496.122 Ευρώ και β) της εκτιμηθείσας εύλογης αξίας της εταιρείας στο ποσό των 456.489,05 Ευρώ, με τη χρήση ορκωτού εκτιμητή (Π. ΔΑΝΟΣ & ΣΥΝΕΡΓΑΤΕΣ Α.Ε.).

#### **Άυλα Περιουσιακά Στοιχεία**

Το υπόλοιπο του λογαριασμού «Άυλα Περιουσιακά Στοιχεία» διαμορφώθηκε από € 645,34 χιλ. την 31/12/2005, σε € 9.121,01 χιλ. την 31/12/2006 και σε € 14.578,10 χιλ. την 31/12/2007. Η σημαντική αύξηση του εν λόγω υπολοίπου στις 31/12/2006 έναντι της 31/12/2005 προέρχεται κυρίως από την εύλογη αξία των αδειών ιχθυοκαλλιέργειας των εταιρειών του Ομίλου της «SEA FARM IONIAN» η οποία προέκυψε κατόπιν μελέτης από ανεξάρτητο οίκο εκτιμητών.

Ειδικότερα, το υπόλοιπο του λογαριασμού «Άυλα Περιουσιακά Στοιχεία» διαμορφώθηκε σε € 9.121,01 χιλ. την 31/12/2006 και αναλύεται σε άδειες ιχθυοκαλλιέργειας ύψους € 8.500,00 χιλ. και σε λογισμικά προγράμματα ύψους € 621,01 χιλ. Ο λογαριασμός «Άδειες Ιχθυοκαλλιέργειας» την 31/12/2006 αφορά εξολοκλήρου την εύλογη αξία των αδειών ιχθυοκαλλιέργειας των εταιρειών του Ομίλου της «SEA FARM IONIAN» η οποία, όπως προαναφέρθηκε, προέκυψε κατόπιν μελέτης από ανεξάρτητο οίκο εκτιμητών (στα πλαίσια της συμμετοχής της ΝΗΡΕΥΣ Α.Ε. στην αύξηση του μετοχικού κεφαλαίου της SEAFARM IONIAN A.E.) και η οποία προσδιορίστηκε στο ποσό των € 8.500,00 χιλ. Η έκθεση αποτίμησης της αξίας των αδειών Ιχθυοκαλλιέργειας του Ομίλου ΝΗΡΕΥΣ Α.Ε. (με ημερομηνία προσδιορισμού αξιών σε τιμές την 31/12/2004 και ημερομηνία παράδοσης στην Διοίκηση της ΝΗΡΕΥΣ Α.Ε. 31/3/2006) συντάχθηκε από την ανεξάρτητη

εκτιμητική εταιρεία AMERICAN APPRAISAL (HELLAS) LTD, και υπογράφεται από τον Διευθύνοντα Σύμβουλο αυτής κ. Παύλο Ζέκκο (Βασιλίσσης Σοφίας 54, Αθήνα τηλ. 210 7291867).

Στις 31/12/2007, το υπόλοιπο του λογαριασμού «Άυλα Περιουσιακά Στοιχεία» διαμορφώθηκε σε € 14.578.101 χιλ. και αναλύεται σε άδειες ιχθυοκαλλιέργειας ύψους € 14.057.000 χιλ. και σε λογισμικά προγράμματα ύψους € 521,101 χιλ. Ο λογαριασμός «Άδειες Ιχθυοκαλλιέργειας» σε επίπεδο Ομίλου αφορά την εύλογη αξία των αδειών ιχθυοκαλλιέργειας των εταιρειών του Ομίλου «SEAFARM IONIAN A.E.», του Ομίλου «KEGO», της «PREENGORDE DE DORADAS PARA MARICULTURA S.L. (PREDOMAR)», της «RED ANCHOR A.E.» και της «CARBON DIS TICARET YATIRIM INSAAT VE SANAYI A.S. (CARBON)» η οποία προέκυψε κατόπιν μελέτης από ανεξάρτητους οίκους εκτιμητών (βλ. σχετικά στον πίνακα που ακολουθεί) και προσδιορίστηκε στο ποσό των € 14.057.000. Η εν λόγω εύλογη αξία δεν αποσβένεται, αλλά θα εξετάζεται για τυχόν απομείωση της αξίας της, εάν υπάρχουν γεγονότα που παρέχουν ενδείξεις για ζημία, σύμφωνα με το ΔΛΠ 36.

Εταιρεία Ενοποιούμενη στον Όμιλο	Εκτιμητική Εταιρεία	Διεύθυνση Εκτιμητικής Εταιρείας	Όνομα εκπροσώπου - συντάκτη έκθεσης
CARBON DIS TICARET YATIRIM INSAAT VE SANAYI A.S.	SUN BDD YUMM A.S.	Σμύρνη, Τουρκία	Ilhan Canli
RED ANCHOR A.E.	Π. ΔΑΝΟΣ & ΣΥΝΕΡΓΑΤΕΣ Α.Ε.	Ερατοσθένους & Β. Κωνσταντίνου, Αθήνα, τηλ. 210 7567567	Παναγιώτης Δανός
PREENGORDE DE DORADAS PARA MARICULTURA S.L.	Π. ΔΑΝΟΣ & ΣΥΝΕΡΓΑΤΕΣ Α.Ε.	Ερατοσθένους & Β. Κωνσταντίνου, Αθήνα, τηλ. 210 7567568	Παναγιώτης Δανός
KEGO AGRI A.E. (πρώην ΓΚΡΕΚΟ ΠΙΕΣΚΑ ΕΠΕ)	Π. ΔΑΝΟΣ & ΣΥΝΕΡΓΑΤΕΣ Α.Ε.	Ερατοσθένους & Β. Κωνσταντίνου, Αθήνα, τηλ. 210 7567569	Παναγιώτης Δανός
SEAFARM IONIAN A.E.	Π. ΔΑΝΟΣ & ΣΥΝΕΡΓΑΤΕΣ Α.Ε.	Ερατοσθένους & Β. Κωνσταντίνου, Αθήνα, τηλ. 210 7567570	Παναγιώτης Δανός
ΕΝΑΛΙΟΣ Α.Ε.	Π. ΔΑΝΟΣ & ΣΥΝΕΡΓΑΤΕΣ Α.Ε.	Ερατοσθένους & Β. Κωνσταντίνου, Αθήνα, τηλ. 210 7567571	Παναγιώτης Δανός

#### Επενδύσεις σε Θυγατρικές Επιχειρήσεις

Το ποσό των € 401.920 που εμφανίζεται στο υπόλοιπο του λογαριασμού «Επενδύσεις σε Θυγατρικές Επιχειρήσεις» στις ετήσιες ενοποιημένες οικονομικές καταστάσεις της 31/12/2006 και της 31/12/2007 αφορά κατά το ποσό των € 39.414 το απομειωμένο κόστος κτήσεως της θυγατρικής εταιρείας «ΘΕΤΙΣ Α.Ε.», η οποία δεν ενοποιήθηκε καθώς έχει τεθεί σε εκκαθάριση και κατά το ποσό των € 362.506 το απομειωμένο κόστος κτήσεως της θυγατρικής εταιρείας του Ομίλου SEAFARM IONIAN A.E. «ΔΙΑΤΡΟΦΙΚΗ Α.Ε.» η οποία δεν ενοποιήθηκε, για τον ίδιο λόγο.

Στις 31/12/2005 το υπόλοιπο του λογαριασμού «Επενδύσεις σε Θυγατρικές Επιχειρήσεις» ύψους € 39,41 χιλ. αφορούσε τη θυγατρική εταιρεία ΘΕΤΙΣ Α.Ε.

#### Επενδύσεις σε Συγγενείς Επιχειρήσεις

Το υπόλοιπο του λογαριασμού «Επενδύσεις σε Συγγενείς Επιχειρήσεις» σε ενοποιημένο επίπεδο, διαμορφώθηκε από € 852,08 χιλ. την 31/12/2005, σε € 1.333,86 χιλ. την 31/12/2006 και σε € 37.601,40 χιλ. την 31/12/2007 ως εξής:

ΕΠΕΝΔΥΣΕΙΣ ΣΕ ΣΥΓΓΕΝΕΙΣ ΕΠΙΧΕΙΡΗΣΕΙΣ (ποσά σε χιλ. €)	31/12/2005	31/12/2006	31/12/2007
Αρχή χρήσεως	151,77	852,08	1.333,86
Υπόλοιπο ημερομηνίας απόκτησης νέων εταιρειών	-	-	529,88
Προσθήκες	200,00	-	35.118,70
Ενοποίηση με την μέθοδο της καθαρής θέσης	500,31	481,78	618,96
<b>Σύνολο</b>	<b>852,08</b>	<b>1.333,86</b>	<b>37.601,40</b>

**Πηγή:** Δημοσιευμένες ενοποιημένες οικονομικές καταστάσεις της χρήσης 2007 (με συγκριτικά στοιχεία χρήσης 2006) και δημοσιευμένες ενοποιημένες οικονομικές καταστάσεις της χρήσης 2006 (με συγκριτικά στοιχεία χρήσης 2005), οι οποίες συντάχθηκαν κατά ΔΠΧΠ και έχουν ελεγχθεί από Ορκωτό Ελεγκτή Λογιστή.

Σημειώνεται ότι στις ατομικές οικονομικές καταστάσεις οι επενδύσεις σε συγγενείς επιχειρήσεις έχουν αποτιμηθεί στο απομειωμένο κόστος κτήσεως, ενώ στις οικονομικές καταστάσεις του Ομίλου ακολουθείται η μέθοδος της καθαρής θέσης.

Η σημαντική αύξηση του εν λόγω λογαριασμού στην χρήση 2007 οφείλεται κατά κύριο λόγο στην εξαγορά ποσοστού 30,1954% της νορβηγικής εταιρείας MARINE FARMS ASA, έναντι ποσού € 34.918,70 χιλ. καθώς και στην συμμετοχή της ΝΗΡΕΥΣ Α.Ε. στην αύξηση μετοχικού κεφαλαίου που πραγματοποιήθηκε στην

εταιρεία BLUE FIN TUNA A.E. για την οποία κατέβαλε ποσό ύψους € 200.000. Σημειώνεται ότι η επένδυση στη συγγενή εταιρεία MARINE FARMS ASA περιλαμβάνει υπεραξία ποσού € 17.937,74 χιλ.

Το ποσό των € 618,96 χιλ. που εμφανίζεται στην ενοποίηση με τη μέθοδο της Καθαρής Θέσης του Ομίλου την 31/12/2007 αφορά κατά ποσό € 122,41 χιλ. την εταιρεία BLUE FIN TUNA A.E., κατά ποσό € 142,89 χιλ. την εταιρεία, VITA TRACE NUTRITION LTD και κατά ποσό € 598,48 χιλ. την εταιρεία MARINE FARMS ASA.

Το ποσό των € 529,88 χιλ. αφορά την αξία συμμετοχής (κατά την ημερομηνία εξαγοράς) στην εταιρεία VITA TRACE NUTRITION LTD που εμφανίζει ο Όμιλος KEGO A.E. κατά την 31/12/2007. Σημειώνεται ότι στην χρήση 2008 η KEGO A.E. προέβη σε πώληση της εν λόγω συμμετοχής της.

#### **Χρηματοοικονομικά Στοιχεία Διαθέσιμα προς Πώληση**

Το υπόλοιπο του λογαριασμού «Χρηματοοικονομικά Στοιχεία Διαθέσιμα προς Πώληση» διαμορφώθηκε από € 2.384,02 την 31/12/2005 σε € 2.054,49 χιλ. την 31/12/2006 και σε € 1.929,83 χιλ. την 31/12/2007.

Η μεταβολή των διαθέσιμων προς πώληση περιουσιακών στοιχείων αναλύεται ως εξής:

<b>ΧΡΗΜΑΤΟΟΙΚΟΝΟΜΙΚΑ ΣΤΟΙΧΕΙΑ ΔΙΑΘΕΣΙΜΑ ΠΡΟΣ ΠΩΛΗΣΗ (ποσά σε χιλ. €)</b>	<b>31/12/2005</b>	<b>31/12/2006</b>	<b>31/12/2007</b>
Υπόλοιπο Έναρξης Χρήσης	2.378,02	2.384,02	2.054,49
Υπόλοιπο ημερομηνίας απόκτησης νέων εταιρειών	-	4.682,27	-
Προσθήκες	6,00	2,00	-
Διαγραφές	-	-	(124,66)
Πωλήσεις	-	(5.013,80)	-
<b>Υπόλοιπο Τέλους Χρήσης</b>	<b>2.384,02</b>	<b>2.054,49</b>	<b>1.929,83</b>

*Πηγή: Δημοσιευμένες ενοποιημένες οικονομικές καταστάσεις της χρήσης 2007 (με συγκριτικά στοιχεία χρήσης 2006) και δημοσιευμένες ενοποιημένες οικονομικές καταστάσεις της χρήσης 2006 (με συγκριτικά στοιχεία χρήσης 2005), οι οποίες συντάχθηκαν κατά ΔΠΧΠ και έχουν ελεγχθεί από Ορκωτό Ελεγκτή Λογιστή.*

Τα διαθέσιμα προς πώληση περιουσιακά στοιχεία αφορούν συμμετοχή σε μη εισηγμένες σε οργανωμένη αγορά εταιρείες. Όλα τα διαθέσιμα προς πώληση χρηματοοικονομικά στοιχεία, αποτιμώνται στο κόστος κτήσεως καθώς δεν μπορεί να αποτιμηθεί βάσιμα η εύλογη αξία τους. Στην χρήση 2007 διαγράφηκαν με χρέωση των λοιπών εσόδων/εξόδων οι εταιρείες «SOS ΑΙΓΑΙΟ» και «ΕΛΛΗΝΙΚΕΣ ΑΓΡΟΕΞΑΓΩΓΕΣ» οι οποίες εκκαθαρίστηκαν.

#### **Βιολογικά Στοιχεία Ενεργητικού**

Η Διοίκηση κατατάσσει τα βιολογικά αποθέματα σε δύο βασικές κατηγορίες. Η πρώτη είναι αυτή που λόγω μεγέθους έχουν τη δυνατότητα να πωληθούν και τα αποτιμά στην εμπορεύσιμη τιμή (τιμοκατάλογος) της πρώτης εβδομάδας που έπεται από την ημερομηνία λήξεως της χρήσεως-περιόδου για τη σύνταξη των Οικονομικών Καταστάσεων ή σε περίπτωση ουσιώδους μεταβολής της τιμής μέχρι την κατάρτιση των Οικονομικών Καταστάσεων λαμβάνει ως αποτίμηση αυτή την τιμή. Η δεύτερη κατηγορία είναι αυτή που λόγω μεγέθους των προϊόντων δεν μπορούν να πωληθούν. Αυτή η κατηγορία αποτιμάται στο κόστος όσον αφορά την ιχθυομάζα και σε εύλογη αξία ο αριθμός του γόνου που συμπεριλαμβάνεται σε αυτή (ιχθυομάζα). Κέρδη ή ζημίες από τη μεταβολή στην εύλογη αξία των βιολογικών περιουσιακών στοιχείων απεικονίζονται στην κατάσταση λογαριασμού αποτελεσμάτων. Στις 31/12/2007 η εύλογη αξία του γόνου ανήλθε στο ποσό των € 14.513.774 (έναντι 31/12/2006: € 18.045.000 και 31/12/2005:€ 17.708.000), των ιχθύων στο ποσό των € 176.099.658 (έναντι 31/12/2006: € 135.023.571 και 31/12/2005 € 96.892.470) και των πτηνοκτηνοτροφικών στο ποσό των € 426.778 (έναντι € 0 την 31/12/2006 και την 31/12/2005).

Τα βιολογικά περιουσιακά στοιχεία του Ομίλου αποτιμήθηκαν στην εύλογη αξία σύμφωνα με το ΔΛΠ 41.

Τα βιολογικά στοιχεία Ενεργητικού είναι τα αποθέματα γεννητόρων, ψαριών, γόνου και κτηνοπτηνοτροφικών προϊόντων στη συγκεκριμένη χρονική στιγμή και αποτιμούνται στην εύλογη αξία με βάση το πρότυπο 41 των ΔΛΠ. Αυτή η μεθοδολογία έχει ως συνέπεια σε περιόδους με έντονους αυξητικούς ρυθμούς των αποθεμάτων να υπάρχουν σημαντικά αποτελέσματα (κέρδη) από τη διαφορά κόστους προϊόντος και αποτίμησης σε τιμές πώλησης. Ακολουθεί πίνακας συμφωνίας εύλογης αξίας βιολογικών περιουσιακών στοιχείων:

<b>ΒΙΟΛΟΓΙΚΑ ΠΕΡΙΟΥΣΙΑΚΑ ΣΤΟΙΧΕΙΑ (ποσά σε χιλ. €)</b>	<b>31/12/2005</b>	<b>31/12/2006</b>	<b>31/12/2007</b>
<b>Υπόλοιπο Αρχής Βιολογικών Περιουσιακών Στοιχείων την 1η Ιανουαρίου</b>	<b>98.221,24</b>	<b>114.600,47</b>	<b>153.068,57</b>
<b>Αποθέματα Έναρξης Ημερομηνίας Απόκτησης Θυγατρικής με Βιολογικά Περιουσιακά Στοιχεία</b>	<b>2.605,57</b>	<b>13.153,65</b>	<b>7.215,42</b>
Αυξήσεις από Αγορές Βιολογικών Περιουσιακών Στοιχείων	13.832,62	473,73	5.415,46
Κέρδη ή Ζημίες Οφειλόμενες σε Μεταβολές στην Τιμή ή στην Ποσότητα των Βιολογικών Περιουσιακών Στοιχείων	75.055,92	123.856,04	159.584,32
Μειώσεις από Πωλήσεις Βιολογικών Περιουσιακών Στοιχείων	(75.114,88)	(99.015,32)	(134.243,56)
<b>Υπόλοιπο Τέλους Βιολογικών Περιουσιακών Στοιχείων την 31 Δεκεμβρίου</b>	<b>114.600,47</b>	<b>153.068,57</b>	<b>191.040,21</b>
<b>ΑΝΑΛΥΣΗ ΒΙΟΛΟΓΙΚΩΝ ΠΕΡΙΟΥΣΙΑΚΩΝ ΣΤΟΙΧΕΙΩΝ ΣΤΟΝ ΙΣΟΛΟΓΙΣΜΟ (ποσά σε χιλ. €)</b>	<b>31/12/2005</b>	<b>31/12/2006</b>	<b>31/12/2007</b>
A) Βιολογικά Περιουσιακά Στοιχεία κάτω των 200 gr (βιολογικά στοιχεία ενεργητικού - πάγιο ενεργητικό)	47.342,58	63.220,52	67.458,71
B) Βιολογικά Κτηνοπτηνοτροφίας (βιολογικά στοιχεία ενεργητικού - πάγιο ενεργητικό)	-	-	-
<b>Σύνολο Βιολογικών Στοιχείων Παγίου Ενεργητικού</b>	<b>47.342,58</b>	<b>63.220,52</b>	<b>67.458,71</b>
Γ) Βιολογικά Περιουσιακά Στοιχεία πάνω από 200 gr (αποθέματα - κυκλοφορούν ενεργητικό)	67.257,90	89.848,05	123.399,72
Δ) Βιολογικά Κτηνοπτηνοτροφίας (αποθέματα - κυκλοφορούν ενεργητικό)	-	-	181,78
<b>Σύνολο Βιολογικών Στοιχείων Κυκλοφορούντος Ενεργητικού</b>	<b>67.257,90</b>	<b>89.848,05</b>	<b>123.581,50</b>
<b>Σύνολο Βιολογικών Στοιχείων</b>	<b>114.600,47</b>	<b>153.068,57</b>	<b>191.040,21</b>

**Πηγή:** Δημοσιευμένες ενοποιημένες οικονομικές καταστάσεις της χρήσης 2007 (με συγκριτικά στοιχεία χρήσης 2006) και δημοσιευμένες ενοποιημένες οικονομικές καταστάσεις της χρήσης 2006 (με συγκριτικά στοιχεία χρήσης 2005), οι οποίες συντάχθηκαν κατά ΔΠΧΠ και έχουν ελεγχθεί από Ορκωτό Ελεγκτή Λογιστή.

Η αύξηση του υπολοίπου του λογαριασμού «Βιολογικά Περιουσιακά Στοιχεία» κατά 24,81% περίπου την 31/12/2007 έναντι της 31/12/2006 οφείλεται κατά κύριο λόγο αφενός στην αύξηση των βιολογικών περιουσιακών στοιχείων της μητρικής Εταιρείας κατά 16,52% και της SEAFARM IONIAN A.E. κατά 38,19% περίπου και αφετέρου στην ενοποίηση για πρώτη φορά της εταιρείας KEGO A.E. Η αύξηση αυτή συνδέεται με την αύξηση των πωλήσεων στην χρήση 2007 καθώς και με την προετοιμασία παραγωγής (παραγωγή σε εξέλιξη διάρκειας 20 μηνών) για αυξημένες πωλήσεις το 2008. Σημειωτέον ότι η παραγωγή του βιολογικού προϊόντος δεν μπορεί να προσαρμοσθεί άμεσα στις μεταβολές της αγοράς, καθώς προγραμματίζεται δύο (2) έτη νωρίτερα.

#### **Αποθέματα**

Τα αποθέματα περιλαμβάνουν πρώτες ύλες, υλικά, και αγαθά που αγοράστηκαν. Το κόστος των αποθεμάτων πρέπει να περιλαμβάνει όλα τα κόστη αγοράς, μετατροπής καθώς και τις δαπάνες που πραγματοποιήθηκαν για να φθάσουν τα αποθέματα στην παρούσα θέση και κατάσταση. Το κόστος αγοράς περιλαμβάνει την τιμή αγοράς, τους εισαγωγικούς δασμούς και άλλους φόρους (εκτός εκείνων που η οντότητα μπορεί στη συνέχεια να επανακτήσει από τις φορολογικές αρχές), καθώς και μεταφορικά, έξοδα παράδοσης και τις άμεσα επιρριπτές δαπάνες. Εμπορικές εκπτώσεις, μειώσεις τιμών και άλλα παρόμοια στοιχεία αφαιρούνται κατά τον προσδιορισμό του κόστους αγοράς.

Το κόστος μετατροπής των αποθεμάτων περιλαμβάνει τις δαπάνες που σχετίζονται άμεσα με τις μονάδες παραγωγής, όπως είναι τα άμεσα εργατικά. Επίσης συμπεριλαμβάνει ένα συστηματικό επιμερισμό των σταθερών και μεταβλητών γενικών εξόδων παραγωγής, που πραγματοποιούνται κατά τη μετατροπή των υλών σε έτοιμα αγαθά. Σταθερά γενικά έξοδα παραγωγής είναι οι έμμεσες δαπάνες παραγωγής που παραμένουν σχετικά σταθερές, ανεξαρτήτως του όγκου παραγωγής, όπως είναι η απόσβεση και συντήρηση εργοστασιακών κτιρίων και εξοπλισμού, αλλά και το κόστος της διεύθυνσης και διοίκησης του εργοστασίου. Μεταβλητά γενικά έξοδα παραγωγής είναι οι έμμεσες δαπάνες παραγωγής που μεταβάλλονται άμεσα ή σχεδόν άμεσα, ανάλογα με τον όγκο της παραγωγής, όπως είναι οι έμμεσες ύλες και η έμμεση εργασία. Ο επιμερισμός των σταθερών γενικών εξόδων παραγωγής στο κόστος μεταποίησης βασίζεται στην κανονική δυναμικότητα των παραγωγικών εγκαταστάσεων. Κανονική δυναμικότητα είναι η αναμενόμενη να επιτευχθεί παραγωγή κατά μέσο όρο στην διάρκεια ενός αριθμού περιόδων ή εποχών υπό κανονικές συνθήκες, λαμβανομένων υπόψη των πωλειών δυναμικότητας λόγω της προγραμματισμένης συντήρησης. Το πραγματικό επίπεδο παραγωγής μπορεί να χρησιμοποιείται, αν αυτό προσεγγίζει την κανονική δυναμικότητα.

Οι λοιπές δαπάνες συμπεριλαμβάνονται στο κόστος των αποθεμάτων μόνο στην έκταση που πραγματοποιούνται για να φέρουν τα αποθέματα στην παρούσα θέση και κατάστασή τους. Για παράδειγμα, μπορεί να πρέπει να συμπεριληφθούν στο κόστος των αποθεμάτων μη παραγωγικά γενικά έξοδα ή κόστη

σχεδιασμού προϊόντων για συγκεκριμένους πελάτες. Το κόστος των αποθεμάτων δεν περιλαμβάνει χρηματοοικονομικά έξοδα.

Την ημερομηνία του ισολογισμού, τα αποθέματα αποτιμώνται στη χαμηλότερη τιμή μεταξύ του κόστους κτήσεως ή την καθαρή ρευστοποιήσιμη αξία. Η καθαρή ρευστοποιήσιμη αξία είναι η εκτιμώμενη τιμή πώλησης στη συνήθη πορεία των εργασιών της επιχείρησης μείον οποιαδήποτε σχετικά έξοδα πώλησης. Το κόστος προσδιορίζεται χρησιμοποιώντας τη μέθοδο του μέσου σταθμικού κόστους.

Τα αποθέματα του Ομίλου την 31/12 των χρήσεων 2005, 2006 και 2007 αναλύονται στον πίνακα που ακολουθεί:

<b>ΑΠΟΘΕΜΑΤΑ (ποσά σε χιλ. €)</b>	<b>31/12/2005</b>	<b>31/12/2006</b>	<b>31/12/2007</b>
Εμπορεύματα	955,53	1.420,75	3.255,74
Προϊόντα Έτοιμα και Ημιτελή	4.623,64	5.722,45	5.315,72
Υποπροϊόντα και Υπολλείματα	0,31	-	-
Παραγωγή σε εξέλιξη	3.378,35	126,50	8,45
Α και Β ύλες - Υλικά Συσκευασίας	3.472,19	4.015,84	5.123,41
Αναλώσιμα Υλικά	103,97	82,81	128,75
Ανταλλακτικά Παγίων Στοιχείων	6,11	-	-
Είδη Συσκευασίας	45,83	42,25	8,26
<b>Σύνολο</b>	<b>12.585,91</b>	<b>11.410,59</b>	<b>13.840,33</b>

*Πηγή: Δημοσιευμένες ενοποιημένες οικονομικές καταστάσεις της χρήσης 2007 (με συγκριτικά στοιχεία χρήσης 2006), οι οποίες συντάχθηκαν κατά ΔΠΧΠ και έχουν ελεγχθεί από Ορκωτό Ελεγκτή Λογιστή. Για την χρήση 2005 τα στοιχεία έχουν δοθεί από την Εταιρεία και δεν έχουν ελεγχθεί από Ορκωτό Ελεγκτή Λογιστή.*

Η αύξηση των αποθεμάτων κατά 21,29% περίπου την 31/12/2007 έναντι της 31/12/2006 οφείλεται στην ενσωμάτωση των νεοαποκτηθεισών εταιρειών και κυρίως της KEGO A.E.

Το ποσό των αποθεμάτων που αναγνωρίστηκε ως έξοδο κατά τη διάρκεια της χρήσης 2007 και περιλαμβάνεται στο κονδύλι αναλώσεις, ανέρχεται σε € 124.588.303 για τον Όμιλο (έναντι € 94.281.505 το 2006 και € 71.591.261 το 2005).

Σύμφωνα με δήλωση της Διοίκησης της ΝΗΡΕΥΣ Α.Ε. ο Όμιλος δεν έχει ενεχυριασμένα αποθέματα.

Για τον προσδιορισμό της καθαρής αξίας πώλησης των αποθεμάτων η διοίκηση λαμβάνει υπόψη της τα πιο αξιόπιστα στοιχεία που υπάρχουν διαθέσιμα κατά την ημερομηνία που πραγματοποιείται η εκτίμηση.

#### **Πελάτες και Λοιπές Εμπορικές Απαιτήσεις**

Το υπόλοιπο του λογαριασμού «Πελάτες και λοιπές εμπορικές απαιτήσεις» του Ομίλου διαμορφώθηκε στις 31/12/2007 σε € 93.706,83 χιλ. έναντι € 53.306,71 χιλ. την 31/12/2006 και € 52.657,18 χιλ. την 31/12/2005 και αναλύεται στον πίνακα που ακολουθεί:

<b>ΠΕΛΑΤΕΣ &amp; ΛΟΙΠΕΣ ΕΜΠΟΡΙΚΕΣ ΑΠΑΙΤΗΣΕΙΣ (ποσά σε χιλ. €)</b>	<b>31/12/2005</b>	<b>31/12/2006</b>	<b>31/12/2007</b>
Εμπορικές Απαιτήσεις από τρίτους (Πελάτες)	31.152,78	37.039,73	51.714,89
Εμπορικές Απαιτήσεις από τρίτους (Γραμμάτια)	1.277,26	1.148,46	1.401,96
Εμπορικές Απαιτήσεις από τρίτους (Επιταγές Εισπρακτέες)	28.118,09	30.915,18	56.164,99
Προκαταβολές για αγορές αποθεμάτων	159,45	-	-
Μείον: Πρόβλεψη για επισφαλείς απαιτήσεις	(8.050,40)	(13.796,65)	(15.575,02)
<b>Σύνολο</b>	<b>52.657,18</b>	<b>55.306,71</b>	<b>93.706,83</b>

*Πηγή: Δημοσιευμένες ενοποιημένες οικονομικές καταστάσεις της χρήσης 2007 (με συγκριτικά στοιχεία χρήσης 2006), οι οποίες συντάχθηκαν κατά ΔΠΧΠ και έχουν ελεγχθεί από Ορκωτό Ελεγκτή Λογιστή. Για την χρήση 2005 τα στοιχεία έχουν δοθεί από την Εταιρεία και δεν έχουν ελεγχθεί από Ορκωτό Ελεγκτή Λογιστή.*

Το σύνολο των ανωτέρω απαιτήσεων θεωρείται πως είναι βραχυπρόθεσμης λήξης. Η εύλογη αξία αυτών των βραχυπρόθεσμων χρηματοοικονομικών περιουσιακών στοιχείων δεν καθορίζεται ανεξάρτητα καθώς η λογιστική αξία θεωρείται πως προσεγγίζει την εύλογη αξία τους. Κατά την εκτίμηση της Διοίκησης της ΝΗΡΕΥΣ Α.Ε., δεν υπάρχει συγκέντρωση του πιστωτικού κινδύνου σε σχέση με τους πελάτες, καθώς ο Όμιλος έχει μεγάλο αριθμό πελατών και ο πιστωτικός κίνδυνος διασπείρεται.

Η λογιστική αξία της απαίτησης (που αποτιμάται στο αποσβεσμένο κόστος) θεωρείται πως προσεγγίζει την εύλογη αξία της καθώς η είσπραξη της αναμένεται να πραγματοποιηθεί σε χρονικό διάστημα τέτοιο που η επίδραση της χρονικής αξίας του χρήματος θεωρείται ασήμαντη. Για όλες τις απαιτήσεις του Ομίλου έχει πραγματοποιηθεί εκτίμηση των ενδείξεων για τυχόν απομείωση τους. Οι απαιτήσεις που έχουν υποστεί απομείωση αφορούν κυρίως σε πελάτες του Ομίλου οι οποίοι αντιμετωπίζουν οικονομικές δυσκολίες.

Για λόγους συγκρισιμότητας των οικονομικών στοιχείων του 2006 με τα αντίστοιχα του 2005, σημειώνεται ότι η επίδραση της ενσωμάτωσης του Ομίλου SEAFARM IONIAN στην ενοποίηση της χρήσης 2006 είναι μεταξύ άλλων η αύξηση του υπολοίπου των πελατών και λοιπών εμπορικών απαιτήσεων κατά Ευρώ 1,6 εκατ. περίπου.

Η αύξηση του υπολοίπου των «Πελατών και Λοιπών Εμπορικών Απαιτήσεων» κατά 69,43% την 31/12/2007 έναντι της 31/12/2006 οφείλεται κατά κύριο λόγο στην ενοποίηση για πρώτη φορά της εταιρείας KEGO A.E. στην χρήση 2007 η οποία παρουσίασε υπόλοιπο πελατών και λοιπών εμπορικών απαιτήσεων ύψους € 44.218,04 χιλ. την 31/12/2007, και αφετέρου στην αύξηση του αντίστοιχου υπολοίπου της μητρικής εταιρείας ΝΗΡΕΥΣ Α.Ε. κατά 14,98% καθώς και της ενοποιούμενης εταιρείας SEAFARM IONIAN A.E.

#### **Λοιπές Απαιτήσεις**

Στον πίνακα που ακολουθεί παρουσιάζεται ανάλυση του υπολοίπου του λογαριασμού «Λοιπές Απαιτήσεις» του Ομίλου την 31/12 των χρήσεων 2005, 2006 και 2007:

<b>ΛΟΙΠΕΣ ΑΠΑΙΤΗΣΕΙΣ (ποσά σε χιλ. €)</b>	<b>31/12/2005</b>	<b>31/12/2006</b>	<b>31/12/2007</b>
Χρεώστες Διάφοροι	5.365,02	7.786,63	7.823,46
Απαιτήσεις από Ελληνικό Δημόσιο	8.265,83	11.246,34	15.517,69
Λοιπές Απαιτήσεις	92,25	-	109,76
Επίδικοι Χρεώστες	37,02	70,38	30,00
Χρηματική Διευκόλυνση Προσωπικού	21,07	-	169,19
Προκαταβολές προσωπικού	63,90	304,53	-
<b>Σύνολο</b>	<b>13.845,08</b>	<b>19.407,88</b>	<b>23.650,10</b>

*Πηγή: Δημοσιευμένες ενοποιημένες οικονομικές καταστάσεις της χρήσης 2007 (με συγκριτικά στοιχεία χρήσης 2006) και δημοσιευμένες ενοποιημένες οικονομικές καταστάσεις της χρήσης 2006 (με συγκριτικά στοιχεία χρήσης 2005), οι οποίες συντάχθηκαν κατά ΔΠΧΠ και έχουν ελεγχθεί από Ορκωτό Ελεγκτή Λογιστή.*

Σημειώνεται ότι η αύξηση του υπολοίπου των λοιπών απαιτήσεων κατά 40,18% περίπου την 31/12/2006 σε σχέση με την 31/12/2005 οφείλεται στην ενοποίηση για πρώτη φορά των εταιρειών του Ομίλου SEAFARM IONIAN.

Το σύνολο των ανωτέρω απαιτήσεων θεωρείται πως είναι βραχυπρόθεσμης λήξης. Η εύλογη αξία αυτών των βραχυπρόθεσμων χρηματοοικονομικών περιουσιακών στοιχείων δεν καθορίζεται ανεξάρτητα καθώς η λογιστική αξία θεωρείται πως προσεγγίζει την εύλογη αξία τους.

Η λογιστική αξία της απαίτησης (που αποτιμάται στο αποσβεσμένο κόστος) θεωρείται πως προσεγγίζει την εύλογη αξία της καθώς η είσπραξη της αναμένεται να πραγματοποιηθεί σε χρονικό διάστημα τέτοιο που η επίδραση της χρονικής αξίας του χρήματος θεωρείται ασήμαντη.

Για όλες τις απαιτήσεις του Ομίλου έχει πραγματοποιηθεί εκτίμηση των ενδείξεων για τυχόν απομείωση τους. Ορισμένες από τις απαιτήσεις έχουν υποστεί απομείωση για τις οποίες έχει σχηματιστεί αντίστοιχη πρόβλεψη € 9.359.869 το 2007 (έναντι πρόβλεψης € 9.318.076 για το 2006) για τον Όμιλο. Σημειώνεται ότι πριν την χρήση 2006 ο Όμιλος δεν παρακολουθούσε λογιστικά τις επισφαλείς απαιτήσεις χωριστά από το σύνολο των απαιτήσεων και η εκτίμηση των αντίστοιχων προβλέψεων της χρήσης 2005 δεν είναι ευχερής.

#### **Λοιπά Κυκλοφοριακά Στοιχεία Ενεργητικού**

Στον πίνακα που ακολουθεί παρουσιάζεται ανάλυση του υπολοίπου του λογαριασμού «Λοιπά Κυκλοφοριακά Στοιχεία Ενεργητικού» του Ομίλου την 31/12 των χρήσεων 2005, 2006 και 2007:

<b>ΛΟΙΠΑ ΚΥΚΛΟΦΟΡΙΑΚΑ ΣΤΟΙΧΕΙΑ ΕΝΕΡΓΗΤΙΚΟΥ (ποσά σε χιλ. €)</b>	<b>31/12/2005</b>	<b>31/12/2006</b>	<b>31/12/2007</b>
Έσοδα Επόμενων Χρήσεων	488,03	477,37	423,64
Έσοδα Χρήσεως Εισπρακτέα	927,57	339,09	643,04
Αγορές υπό Παραλαβή	120,55	93,84	488,74
Εκπτώσεις επί Αγορών Χρήσης υπό Διακανονισμό	0,64	-	-
Λοιποί Μεταβατικοί Λογαριασμοί	6,32	-	53,66
<b>Σύνολο</b>	<b>1.543,12</b>	<b>910,30</b>	<b>1.609,08</b>

*Πηγή: Δημοσιευμένες ενοποιημένες οικονομικές καταστάσεις της χρήσης 2007 (με συγκριτικά στοιχεία χρήσης 2006) και δημοσιευμένες ενοποιημένες οικονομικές καταστάσεις της χρήσης 2006 (με συγκριτικά στοιχεία χρήσης 2005), οι οποίες συντάχθηκαν κατά ΔΠΧΠ και έχουν ελεγχθεί από Ορκωτό Ελεγκτή Λογιστή.*

#### **Ταμειακά Διαθέσιμα και Ισοδύναμα**

Τα ταμειακά διαθέσιμα & ισοδύναμα του Ομίλου την 31/12 των χρήσεων 2005, 2006 και 2007 αναλύονται ως εξής:

<b>ΤΑΜΕΙΑΚΑ ΔΙΑΘΕΣΙΜΑ &amp; ΙΣΟΔΥΝΑΜΑ (ποσά σε χιλ. €)</b>	<b>31/12/2005</b>	<b>31/12/2006</b>	<b>31/12/2007</b>
Διαθέσιμα στο Ταμείο	106,01	125,86	641,03
Καταθέσεις Όψεως	2.483,79	10.629,75	4.843,85
Καταθέσεις Προθεσμίας	-	655,14	46.419,65
<b>Σύνολο</b>	<b>2.589,81</b>	<b>11.410,75</b>	<b>51.904,53</b>

*Πηγή: Δημοσιευμένες ενοποιημένες οικονομικές καταστάσεις της χρήσης 2007 (με συγκριτικά στοιχεία χρήσης 2006) και δημοσιευμένες ενοποιημένες οικονομικές καταστάσεις της χρήσης 2006 (με συγκριτικά στοιχεία χρήσης 2005), οι οποίες συντάχθηκαν κατά ΔΠΧΠ και έχουν ελεγχθεί από Ορκωτό Ελεγκτή Λογιστή.*

Τα διαθέσιμα αντιπροσωπεύουν μετρητά καθώς και τραπεζικές καταθέσεις διαθέσιμες σε πρώτη ζήτηση.

Η σημαντική αύξηση του υπολοίπου την 31/12/2006 σε σχέση με την 31/12/2005 οφείλεται κυρίως στην εκταμίευση Ομολογιακού Δανείου ύψους 5,5 εκατ. € από την Εκδότρια Εταιρεία ΝΗΡΕΥΣ Α.Ε. καθώς και στην εξόφληση επιταγών πληρωτέων της, συνολικού ύψους περίπου € 4 εκατ., λήξεως 31/12/2006, την 1/2/2007.

Η σημαντική αύξηση του υπολοίπου την 31/12/2007 σε σχέση με την 31/12/2006 οφείλεται κυρίως στα έσοδα που προήλθαν από την αύξηση του μετοχικού κεφαλαίου με καταβολή μετρητών και την έκδοση του μετατρέψιμου ομολογιακού δανείου της ΝΗΡΕΥΣ Α.Ε. που αποφασίστηκαν από την Α' Επαναληπτική Έκτακτη Γενική Συνέλευση των μετόχων της ΝΗΡΕΥΣ Α.Ε. της 11/4/2007 και ολοκληρώθηκαν τον Ιούλιο του 2007. Ειδικότερα τα διαθέσιμα της μητρικής εταιρείας ΝΗΡΕΥΣ Α.Ε. ανήλθαν σε € 37.522,10 χιλ. την 31/12/2007 παρουσιάζοντας αύξηση της τάξης του 251% περίπου σε σχέση με την 31/12/2006. Επιπλέον, στην αύξηση των διαθεσίμων συντέλεσε η ενοποίηση για πρώτη φορά του Ομίλου ΚΕΓΟ Α.Ε. ο οποίος παρουσίαζε διαθέσιμα ύψους € 12.818,46 χιλ. την 31/12/2007. Τα υψηλά διαθέσιμα του Ομίλου ΚΕΓΟ Α.Ε. την 31/12/2007 συνδέονται με την είπραξη δανείου ύψους € 25.000.000 με τις ευεργετικές διατάξεις για τους πυρόπληκτους, εκ του οποίου το ποσό που δεν είχε εξοφλήσει υποχρεώσεις προς τράπεζες την 31/12/2007 καταχωρήθηκε στο λογαριασμό των διαθεσίμων και στην συνέχεια χρησιμοποιήθηκε για την αποπληρωμή υφιστάμενου δανεισμού της ΚΕΓΟ Α.Ε.

#### **Ίδια Κεφάλαια**

Το σύνολο των ιδίων κεφαλαίων του Ομίλου διαμορφώθηκε σε € 176.123,74 χιλ. την 31/12/2007 έναντι € 122.191,15 χιλ. την 31/12/2006 και € 110.234,44 χιλ. την 31/12/2005 παρουσιάζοντας αύξηση της τάξης του 60% περίπου. Η αύξηση αυτή οφείλεται αφενός στην αύξηση του μετοχικού κεφαλαίου με καταβολή μετρητών που πραγματοποιήθηκε μέσα στην χρήση 2007 (βλ. σχετικά ενότητα 3.22.2 «Εξέλιξη του Μετοχικού Κεφαλαίου»), και αφετέρου στην αύξηση των κερδών εις νέον και των δικαιωμάτων μειοψηφίας.

#### **Δανειακές Υποχρεώσεις**

Τα δάνεια του Ομίλου την 31/12 των χρήσεων 2005, 2006 και 2007 αναλύονται στο παρακάτω πίνακα:

<b>ΔΑΝΕΙΑΚΕΣ ΥΠΟΧΡΕΩΣΕΙΣ (σε χιλ. €)</b>	<b>31/12/2005</b>	<b>31/12/2006</b>	<b>31/12/2007</b>
<b>Μακροπρόθεσμος δανεισμός</b>			
Τραπεζικός δανεισμός	61.424,66	89.610,48	143.243,86
Μείον : Δανειακές Υποχρεώσεις πληρωτέες στην επόμενη χρήση	(352,68)	(6.390,95)	(13.886,54)
<b>Σύνολο μακροπρόθεσμων δανείων</b>	<b>61.071,99</b>	<b>83.219,53</b>	<b>129.357,32</b>
<b>Βραχυπρόθεσμα δάνεια</b>			
Τραπεζικός δανεισμός	19.037,39	28.426,10	85.875,26
<b>Σύνολο βραχυπρόθεσμων δανείων</b>	<b>19.037,39</b>	<b>28.426,10</b>	<b>85.875,26</b>
<b>Σύνολο Δανειακών Υποχρεώσεων *</b>	<b>80.109,38</b>	<b>111.645,63</b>	<b>215.232,58</b>

*Πηγή: Δημοσιευμένες ενοποιημένες οικονομικές καταστάσεις της χρήσης 2007 (με συγκριτικά στοιχεία χρήσης 2006) και δημοσιευμένες ενοποιημένες οικονομικές καταστάσεις της χρήσης 2006 (με συγκριτικά στοιχεία χρήσης 2005), οι οποίες συντάχθηκαν κατά ΔΠΧΠ και έχουν ελεγχθεί από Ορκωτό Ελεγκτή Λογιστή.*

*\* Δεν συμπεριλαμβάνονται οι μακροπρόθεσμες δανειακές υποχρεώσεις πληρωτέες την επόμενη χρήση*

Την 31/12/2006 οι δανειακές υποχρεώσεις του Ομίλου ανήλθαν σε € 111.645,63 χιλ. αυξημένες κατά € 31.536,25 χιλ., ήτοι ποσοστό 39,37%. Στην αύξηση αυτή συνέβαλε κυρίως η ενοποίηση για πρώτη φορά στην χρήση 2006 του Ομίλου SEAFARM IONIAN, λόγω της οποίας οι δανειακές υποχρεώσεις αυξήθηκαν κατά € 26,9 εκατ.

Την 31/12/2007 οι δανειακές υποχρεώσεις του Ομίλου ανήλθαν σε € 215.232,58 χιλ. αυξημένες κατά € 103.586,95 χιλ. περίπου, ήτοι ποσοστό 92,78% περίπου. Σημαντικό μέρος της αύξησης αυτής οφείλεται στην ενοποίηση για πρώτη φορά του Ομίλου KEGO AEBE στη χρήση του 2007 του οποίου ο δανεισμός ανήρχετο την 31/12/2007 σε € 44.907,08 χιλ., καθώς και στις εξαγορές μετοχών εταιρειών οι οποίες πραγματοποιήθηκαν μέσα στο 2007, οι οποίες χρηματοδοτήθηκαν με τραπεζικό δανεισμό. Επίσης, μέρος του δανεισμού χρησιμοποιήθηκε ως κεφάλαιο κίνησης για τις αυξημένες ανάγκες ανάπτυξης της Εταιρείας.

Ειδικότερα, στην χρήση 2007 επενδύθηκαν σημαντικά ποσά για την απόκτηση ή επαύξηση ποσοστού συμμετοχών σε θυγατρικές και συγγενείς επιχειρήσεις με κυριότερες την απόκτηση συμμετοχής ποσοστού 28,0922% στην εταιρεία KEGO A.E. (συνολικού κόστους € 11,8 εκατ. περίπου), ποσοστού 30,1954% στην εταιρεία MARINE FARMS ASA (συνολικού κόστους € 34,9 εκατ. περίπου), ποσοστού 100% στην RED ANCHOR A.E. (συνολικού κόστους € 5,6 εκατ. περίπου), ποσοστού 100% στην PREDOMAR S.L., μέσω της θυγατρικής εταιρείας NIREUS INTERNATIONAL LTD (κόστους € 2 εκατ. περίπου) και ποσοστού 99,9% στην CARBON A.S. μέσω της θυγατρικής εταιρείας NIREUS INTERNATIONAL LTD (κόστους € 0,4 εκατ. περίπου) καθώς και την επαύξηση του ποσοστού στην SEAFARM IONIAN A.E. (κόστους € 2,9 εκατ. περίπου). Οι επενδύσεις σε θυγατρικές και συγγενείς επιχειρήσεις χρηματοδοτήθηκαν με τραπεζικό δανεισμό, με εξαίρεση το τίμημα για την απόκτηση ποσοστού 100% της εταιρείας RED ANCHOR A.E., η οποία χρηματοδοτήθηκε με έσοδα από την αύξηση του μετοχικού κεφαλαίου που ολοκληρώθηκε τον Ιούλιο του 2007.

Σημειώνεται ότι την 12/7/2007 εκδόθηκε το μετατρέψιμο ομολογιακό δάνειο συνολικού ποσού έκδοσης €19.995.575,10 που αντιστοιχεί σε 2.046.630 ονομαστικές ομολογίες μετατρέψιμες σε κοινές μετοχές του εκδότη, ονομαστικής αξίας Ευρώ 9,77 ανά ομολογία. Η τιμή διάθεσης των ομολογιών καθορίστηκε σε 9,77 Ευρώ ανά Ομολογία ενώ η διάρκεια του δανείου καθορίστηκε σε 5 έτη με σταθερό ετήσιο επιτόκιο 1,00% και απόδοση στη λήξη 31,01%. Το εν λόγω δάνειο εν μέρει αναχρηματοδότησε υφιστάμενοκοινοπρακτικό δάνειο μεταξύ της NHPEΥΣ A.E. και των τραπεζών EFG EUROBANK ERGASIAS A.E. και MILLENIUM BANK A.E., ύψους € 10.000.000, ενώ το υπόλοιπο ποσό διατέθηκε για την αποπληρωμή βραχυπρόθεσμου δανεισμού. Σημειώνεται ότι, μετά την εξάσκηση του δικαιώματος μετατροπής ορισμένων ομολογιών σε μετοχές και την συνακόλουθες αυξήσεις του μετοχικού κεφαλαίου της NHPEΥΣ A.E. στις χρήσεις 2008 και 2009, το υπόλοιπο του μετατρέψιμου ομολογιακού δανείου έχει μειωθεί σε € 19.018.174,53 διαιρούμενο σε 1.946.589 ομολογίες.

Οι ημερομηνίες λήξεως των μακροπρόθεσμων δανείων είναι οι εξής:



<b>ΛΗΞΗ ΜΑΚΡΟΠΡΟΘΕΣΜΩΝ ΔΑΝΕΙΩΝ</b> (ποσά σε χιλ. €)	<b>31/12/2005</b>	<b>31/12/2006</b>	<b>31/12/2007</b>
Μεταξύ 1 και 2 ετών	11.144,17	8.488,68	18.925,87
Μεταξύ 2 και 5 ετών	27.149,63	38.371,28	75.016,90
Πάνω από 5 έτη	22.778,18	36.359,57	35.414,55
<b>Σύνολο</b>	<b>61.071,99</b>	<b>83.219,53</b>	<b>129.357,32</b>

**Πηγή:** Δημοσιευμένες ενοποιημένες οικονομικές καταστάσεις της χρήσης 2007 (με συγκριτικά στοιχεία χρήσης 2006) και δημοσιευμένες ενοποιημένες οικονομικές καταστάσεις της χρήσης 2006 (με συγκριτικά στοιχεία χρήσης 2005), οι οποίες συντάχθηκαν κατά ΔΠΧΠ και έχουν ελεγχθεί από Ορκωτό Ελεγκτή Λογιστή.

Τα πραγματικά σταθμισμένα μέσα επιτόκια δανεισμού του Ομίλου είναι τα εξής:

	<b>31/12/2005</b>	<b>31/12/2006</b>	<b>31/12/2007</b>
	€	€	€
Τραπεζικός δανεισμός (βραχυπρόθεσμος)	4,25%	5,46%	5,96%
Τραπεζικός δανεισμός (μακροπρόθεσμος)	4,30%	5,40%	5,90%

**Πηγή:** Δημοσιευμένες ενοποιημένες οικονομικές καταστάσεις της χρήσης 2007 (με συγκριτικά στοιχεία χρήσης 2006), οι οποίες συντάχθηκαν κατά ΔΠΧΠ και έχουν ελεγχθεί από Ορκωτό Ελεγκτή Λογιστή. Για την χρήση 2005 τα στοιχεία έχουν δοθεί από την Εταιρεία και δεν έχουν ελεγχθεί από Ορκωτό Ελεγκτή Λογιστή.

#### **Μακροπρόθεσμες Υποχρεώσεις Πληρωτέες την Επόμενη χρήση**

Στον πίνακα που ακολουθεί παρουσιάζονται οι Μακροπρόθεσμες Υποχρεώσεις Πληρωτέες την Επόμενη χρήση του Ομίλου την 31/12 των χρήσεων 2005, 2006 και 2007:

<b>ΜΑΚΡΟΠΡΟΘΕΣΜΕΣ ΥΠΟΧΡΕΩΣΕΙΣ</b> <b>ΠΛΗΡΩΤΕΕΣ ΤΗΝ ΕΠΟΜΕΝΗ ΧΡΗΣΗ</b> (ποσά σε χιλ. €)	<b>31/12/2005</b>	<b>31/12/2006</b>	<b>31/12/2007</b>
Δανειακές Υποχρεώσεις Πληρωτέες την Επόμενη Χρήση	352,68	6.390,95	13.886,54
Λοιπές Μακροπρόθεσμες Υποχρεώσεις Πληρωτέες την Επόμενη Χρήση	146,74	146,74	0,00
<b>Σύνολο</b>	<b>499,41</b>	<b>6.537,68</b>	<b>13.886,54</b>

**Πηγή:** Δημοσιευμένες ενοποιημένες οικονομικές καταστάσεις της χρήσης 2007 (με συγκριτικά στοιχεία χρήσης 2006) και δημοσιευμένες ενοποιημένες οικονομικές καταστάσεις της χρήσης 2006 (με συγκριτικά στοιχεία χρήσης 2005), οι οποίες συντάχθηκαν κατά ΔΠΧΠ και έχουν ελεγχθεί από Ορκωτό Ελεγκτή Λογιστή.

#### **Αναβαλλόμενες Φορολογικές Απαιτήσεις & Υποχρεώσεις**

Οι αναβαλλόμενες φορολογικές απαιτήσεις / υποχρεώσεις, όπως προκύπτουν από τις σχετικές προσωρινές φορολογικές διαφορές έχουν ως εξής:

<b>ΑΝΑΒΑΛΛΟΜΕΝΕΣ ΦΟΡΟΛΟΓΙΚΕΣ</b> <b>ΑΠΑΙΤΗΣΕΙΣ / ΥΠΟΧΡΕΩΣΕΙΣ (ποσά σε χιλ. €)</b>	<b>31/12/2005</b>		<b>31/12/2006</b>		<b>31/12/2007</b>	
	Απαιτήσεις	Υποχρεώσεις	Απαιτήσεις	Υποχρεώσεις	Απαιτήσεις	Υποχρεώσεις
<b>Μη Κυκλοφοριακά Στοιχεία Ενεργητικού</b>						
Άυλα Περιουσιακά Στοιχεία	522,36	389,24	598,73	186,12	910,61	515,41
Ενσώματες Ακίνητοποιήσεις	306,72	298,28	414,19	393,56	496,45	1.998,55
Λοιπές Μακροπρόθεσμες Απαιτήσεις	-	49,57	-	-	5,57	40,90
<b>Κυκλοφοριακά Περιουσιακά Στοιχεία</b>						
Αποθέματα	164,20	6.997,42	608,43	8.621,23	1.029,22	11.330,86
Απαιτήσεις	2.485,46	-	2.671,29	52,49	2.288,79	203,71
<b>Μακροπρόθεσμες Υποχρεώσεις</b>						
Υποχρεώσεις Παροχών Προσωπικού λόγω Εξόδου από την Υπηρεσία	316,58	-	572,25	16,54	709,13	25,05
Λοιπές Μακροπρόθεσμες Υποχρεώσεις	-	77,40	-	135,85	254,23	142,34
Προβλέψεις	-	4,83	-	4,83	673,34	300,00
<b>Βραχυπρόθεσμες Υποχρεώσεις</b>						
Λοιπές Βραχυπρόθεσμες Υποχρεώσεις	-	-	-	-	166,49	91,48
Αναπροσαρμογή φορολογικού συντελεστή	558,74	138,88	59,36	69,36	-	-
	<b>4.354,06</b>	<b>7.955,63</b>	<b>4.924,23</b>	<b>9.479,98</b>	<b>6.533,81</b>	<b>14.648,31</b>
Συμψηφισμοί	(4.354,06)	(4.354,06)	(4.498,95)	(4.498,95)	(6.458,25)	(6.458,25)
<b>Υπόλοιπο Τέλους Χρήσεως</b>	<b>(0,00)</b>	<b>3.601,57</b>	<b>425,28</b>	<b>4.981,03</b>	<b>75,56</b>	<b>8.190,05</b>

**Πηγή:** Δημοσιευμένες ενοποιημένες οικονομικές καταστάσεις της χρήσης 2007 (με συγκριτικά στοιχεία χρήσης 2006) και δημοσιευμένες ενοποιημένες οικονομικές καταστάσεις της χρήσης 2006 (με συγκριτικά στοιχεία χρήσης 2005), οι οποίες συντάχθηκαν κατά ΔΠΧΠ και έχουν ελεγχθεί από Ορκωτό Ελεγκτή Λογιστή.

2006), οι οποίες συντάχθηκαν κατά ΔΠΧΠ και έχουν ελεγχθεί από Ορκωτό Ελεγκτή Λογιστή. Για την χρήση 2005 τα στοιχεία προκύπτουν από τις δημοσιευμένες ενοποιημένες οικονομικές καταστάσεις της χρήσης 2006 (με συγκριτικά στοιχεία χρήσης 2005), οι οποίες συντάχθηκαν κατά ΔΠΧΠ και έχουν ελεγχθεί από Ορκωτό Ελεγκτή Λογιστή, επεξεργασμένα από την Εταιρεία.

Οι αναβαλλόμενες φορολογικές απαιτήσεις αναγνωρίζονται για τις μεταφερόμενες φορολογικές ζημιές στο βαθμό που είναι πιθανή η πραγματοποίηση του σχετικού φορολογικού οφέλους μέσω μελλοντικών φορολογικών κερδών. Ο συμψηφισμός των αναβαλλόμενων φορολογικών απαιτήσεων και υποχρεώσεων λαμβάνει χώρα όταν υπάρχει, από πλευράς Εταιρείας, εφαρμόσιμο νομικό δικαίωμα για κάτι τέτοιο και όταν οι αναβαλλόμενοι φόροι εισοδήματος αφορούν στην ίδια φορολογική αρχή. Οι αναβαλλόμενες φορολογικές υποχρεώσεις του Ομίλου την 31/12/07 αφορούν κατά ποσό € 159.879 τις εταιρείες που εδρεύουν στην Τουρκία (φορολογικός συντελεστής 20%), και κατά ποσό € 8.030.175 τις εταιρείες που εδρεύουν στην Ελλάδα. Τα αντίστοιχα ποσά την 31/12/2006 ήταν για τις εταιρείες που εδρεύουν στην Τουρκία € 389.935 και για τις εταιρείες που εδρεύουν στην Ελλάδα € 4.591.098.

Οι αναβαλλόμενες φορολογικές απαιτήσεις του Ομίλου την 31/12/07 αφορούν, κατά ποσό € 10.873 τις εταιρείες που εδρεύουν στην Ισπανία (φορολογικός συντελεστής 30%), και κατά ποσό € 64.686 τις εταιρείες που εδρεύουν στην Ελλάδα (φορολογικός συντελεστής 25%). Τα αντίστοιχα ποσά την 31/12/2006 ήταν για τις εταιρείες που εδρεύουν στην Τουρκία € 26.418 και για τις εταιρείες που εδρεύουν στην Ελλάδα € 398.863.

#### Υποχρεώσεις Παροχών Προσωπικού

Ο Όμιλος ΝΗΡΕΥΣ Α.Ε. αναγνωρίζει ως υποχρέωση παροχών προσωπικού λόγω εξόδου από την υπηρεσία την παρούσα αξία της νομικής δέσμευσης που έχει αναλάβει για την καταβολή εφάπαξ αποζημιώσεως στο προσωπικό που αποχωρεί λόγω συνταξιοδότησεως. Η σχετική υποχρέωση υπολογίστηκε κατόπιν αναλογιστικών μελετών ως κάτωθι:

Εταιρεία Ενοποιούμενη στον Όμιλο	Εταιρεία που διενήργησε την Αναλογιστική Μελέτη	Διεύθυνση	Όνομα υπογράφοντος - συντάκτη μελέτης
NHPEYΣ A.E.	Οικονομικό Πανεπιστήμιο Αθηνών	Πατησίων 76, Αθήνα, 210 8203911	Νικόλαος Φράγκος
SEAFARM IONIAN A.E.	Οικονομικό Πανεπιστήμιο Αθηνών	Πατησίων 76, Αθήνα, 210 8203911	Νικόλαος Φράγκος
ΠΡΩΤΕΥΣ Α.Ε.	Οικονομικό Πανεπιστήμιο Αθηνών	Πατησίων 76, Αθήνα, 210 8203911	Νικόλαος Φράγκος
RED ANCHOR A.E.	Οικονομικό Πανεπιστήμιο Αθηνών	Πατησίων 76, Αθήνα, 210 8203911	Νικόλαος Φράγκος
KEGO A.E.	ΣΟΛ ΣΥΜΒΟΥΛΕΥΤΙΚΗ Α.Ε.	Φ. Νέγρη 13, Αθήνα, 210 8691370	Β. Μαριός και Μ. Μαρτιού
ILKNAK SU URUNLERISAN Ve TIC A.S.	PARET ODENETIM	1368 sj No ID Ikkal 1 Ismekerzi Basmane, Basmane V.D 721 036 6604, Σμύρνη Τουρκία	Ramazan Alkan
MIRAMAR SU URUNLERI VE BALIK YEMI URETIMI SANAYI VE TICARET A.S.	PARET ODENETIM	1369 sj No ID Ikkal 1 Ismekerzi Basmane, Basmane V.D 721 036 6604, Σμύρνη Τουρκία	Ramazan Alkan

Η σχετική υποχρέωση του Ομίλου ΝΗΡΕΥΣ Α.Ε. την 31/12 των χρήσεων 2005, 2006 και 2007 αναλύεται ως εξής:

ΥΠΟΧ/ΣΕΙΣ ΠΑΡΟΧΩΝ ΠΡΟΣΩΠΙΚΟΥ (ποσά σε χιλ. €)	31/12/2005	31/12/2006	31/12/2007
<b>Υπόλοιπο Υποχρέωσης Αρχής Χρήσης</b>	<b>1.109,13</b>	<b>1.538,12</b>	<b>2.155,85</b>
Αναληφθείσες υποχρεώσεις σε μια συνένωση εταιρειών	-	165,07	271,12
Κόστος τρέχουσας απασχόλησης	117,74	14,81	259,76
Χρηματοοικονομικό κόστος	49,55	6,67	107,64
Πληρωθείσες αποζημιώσεις	(163,32)	(4,60)	(153,36)
Συναλλαγματικές διαφορές από προγράμματα εξωτερικού	-	-	1,97
Καθαρά Αναλογιστικά (κέρδη)/ζημιές στα αποτελέσματα	425,01	435,80	12,05
<b>Υπόλοιπο Υποχρέωσης Τέλους Χρήσης</b>	<b>1.538,12</b>	<b>2.155,85</b>	<b>2.655,04</b>

*Πηγή:* Δημοσιευμένες ενοποιημένες οικονομικές καταστάσεις της χρήσης 2007 (με συγκριτικά στοιχεία χρήσης 2006) και δημοσιευμένες ενοποιημένες οικονομικές καταστάσεις της χρήσης 2006 (με συγκριτικά στοιχεία χρήσης 2005), οι οποίες συντάχθηκαν κατά ΔΠΧΠ και έχουν ελεγχθεί από Ορκωτό Ελεγκτή Λογιστή.

Η αύξηση των υποχρεώσεων παροχών προσωπικού την 31/12/2007 κατά 23,15% περίπου έναντι της 31/12/2006 οφείλεται κατά κύριο λόγο στην ενοποίηση για πρώτη φορά του Ομίλου KEGO στην χρήση 2007 του οποίου οι υποχρεώσεις παροχών προσωπικού ανήλθαν σε € 282,65 χιλ. την 31/12/2007. Επιπλέον, οφείλεται στην αύξηση των εν λόγω υποχρεώσεων της μητρικής εταιρείας NHPEΥΣ Α.Ε. οι οποίες διαμορφώθηκαν την 31/12/2007 σε € 1.990,48 χιλ. αυξημένες κατά 6,08% έναντι της 31/12/2006.

Αντίστοιχα, η αύξηση των υποχρεώσεων παροχών προσωπικού την 31/12/2006 έναντι της 31/12/2005 οφείλεται κυρίως στην ενοποίηση των εταιρειών του Ομίλου SEAFARM IONIAN για πρώτη φορά στην χρήση 2006.

Οι κύριες αναλογιστικές παραδοχές που χρησιμοποιήθηκαν έχουν ως εξής:

	31/12/2005	31/12/2006	31/12/2007
Προεξοφλητικό επιτόκιο	4,5%	4,5%	4,5%
Μελλοντικές αυξήσεις μισθών	3,5%	3,5%	3,5%
Πληθωρισμός	2,5%	2,5%	2,5%
Ποσοστό αποχωρήσεων	0,5%	0,5%	0,5%

#### Επιχορηγήσεις

Η εξέλιξη του υπολοίπου των επιχορηγήσεων από την 31/12/2005 έως την 31/12/2007 αναλύεται ως εξής:

<b>ΕΠΙΧΟΡΗΓΗΣΕΙΣ (ποσά σε χιλ. €)</b>	
<b>Υπόλοιπο 1/1/2005</b>	<b>6.926,76</b>
Μεταφορές	-
Εισπραχθείσες κατά τη διάρκεια του έτους	52,98
Αναγνωρισμένες στην κατάσταση λογαριασμού αποτελεσμάτων	(1.173,11)
<b>Υπόλοιπο 1/1/2006</b>	<b>5.806,63</b>
Υπόλοιπο ημερομηνίας απόκτησης νέων εταιρειών	668,69
Εισπραχθείσες κατά τη διάρκεια του έτους	1.515,14
Αναγνωρισμένες στην κατάσταση λογαριασμού αποτελεσμάτων	(1.932,52)
<b>Υπόλοιπο 31/12/2006</b>	<b>6.057,94</b>
Υπόλοιπο ημερομηνίας απόκτησης νέων εταιρειών	1.035,42
Υπόλοιπο αποσχιθέντος κλάδου	(499,96)
Εισπραχθείσες κατά τη διάρκεια του έτους	1.607,63
Αναγνωρισμένες στην κατάσταση λογαριασμού αποτελεσμάτων	(1.534,45)
<b>Υπόλοιπο 31/12/2007</b>	<b>6.666,58</b>

*Πηγή: Δημοσιευμένες ενοποιημένες οικονομικές καταστάσεις της χρήσης 2007 (με συγκριτικά στοιχεία χρήσης 2006) και δημοσιευμένες ενοποιημένες οικονομικές καταστάσεις της χρήσης 2006 (με συγκριτικά στοιχεία χρήσης 2005), οι οποίες συντάχθηκαν κατά ΔΠΧΠ και έχουν ελεγχθεί από Ορκωτό Ελεγκτή Λογιστή.*

Αναφορικά με τον παραπάνω πίνακα των επιχορηγήσεων διευκρινίζονται τα εξής:

Οι εισπραχθείσες επιχορηγήσεις αφορούν τις ληφθείσες στο οικείο έτος επιχορηγήσεις και περιλαμβάνουν ανά έτος τα εξής: **2005:** € 52,98 χιλ. επιχορηγήσεις της NHPEΥΣ Α.Ε., **2006:** € 1.167,62 χιλ. επιχορηγήσεις της NHPEΥΣ Α.Ε. και € 347,52 χιλ. της ενοποιούμενης εταιρείας SEAFARM IONIAN Α.Ε., **2007:** εξολοκλήρου επιχορηγήσεις της NHPEΥΣ Α.Ε. ύψους € 1.607,63 χιλ.

Το υπόλοιπο ημερομηνίας απόκτησης νέων εταιρειών αφορά για μεν την χρήση 2006 αφορά επιχορηγήσεις από την ενοποιούμενη για πρώτη φορά στη χρήση 2006 SEAFARM IONIAN Α.Ε. Για δε την χρήση 2007 αφορούν επιχορηγήσεις της PREDOMAR SL ύψους € 106,45 χιλ., της KEGO Α.Ε. ύψους € 932,98 χιλ., της SEAFARM IONIAN ύψους € -24,61 χιλ. και της RED ANCHOR Α.Ε. ύψους € 20,60 χιλ.

Οι αναγνωρισμένες επιχορηγήσεις στα αποτελέσματα των χρήσεων αφορούν για κάθε χρήση την αναλογούσα επιχορήγηση ως έσοδο στην Κατάσταση Λογαριασμού Αποτελεσμάτων.

Το υπόλοιπο του αποσχισθέντος κλάδου που εμφανίζεται στην χρήση 2007 αφορά τις επιχορηγήσεις του κλάδου των ζαχαρωδών προϊόντων ο οποίος αποσχίστηκε από τη ΝΗΡΕΥΣ Α.Ε. στη χρήση 2007, εισφέρθηκε στην 100% θυγατρική της εταιρεία ΜΑΡΑΝΤ Α.Ε., η οποία εν συνεχεία πουλήθηκε.

#### Λοιπές Μακροπρόθεσμες Υποχρεώσεις

Στον πίνακα που ακολουθεί αναλύονται οι «Λοιπές Μακροπρόθεσμες Υποχρεώσεις» της 31/12/2005, της 31/12/2006 και της 31/12/2007:

<b>ΛΟΙΠΕΣ ΜΑΚΡΟΠΡΟΘΕΣΜΕΣ ΥΠΟΧΡΕΩΣΕΙΣ (ποσά σε χιλ. €)</b>	<b>31/12/2005</b>	<b>31/12/2006</b>	<b>31/12/2007</b>
Μακροπρόθεσμες Υποχρεώσεις βάσει του άρθρου 44 Ν. 1892/1990	-	4.989,27	4.676,61
Υποχρέωση για αγορά παγίων στοιχείων	455,21	308,47	-
Ελληνικό Δημόσιο (οφειλόμενοι φόροι)	5,51	-	-
<b>Σύνολο</b>	<b>460,72</b>	<b>5.297,74</b>	<b>4.676,61</b>

*Πηγή: Δημοσιευμένες ενοποιημένες οικονομικές καταστάσεις της χρήσης 2007 (με συγκριτικά στοιχεία χρήσης 2006) και δημοσιευμένες ενοποιημένες οικονομικές καταστάσεις της χρήσης 2006 (με συγκριτικά στοιχεία χρήσης 2005), οι οποίες συντάχθηκαν κατά ΔΠΧΠ και έχουν ελεγχθεί από Ορκωτό Ελεγκτή Λογιστή.*

Οι λοιπές μακροπρόθεσμες υποχρεώσεις στις 31/12/07 που αναφέρονται στον Όμιλο προέρχονται από υποχρεώσεις του Ομίλου «SEAFARM IONIAN A.E.» λόγω της υπαγωγής στο άρθρο 44 του Ν. 1892/90.

#### Προμηθευτές και Λοιπές Υποχρεώσεις

Το υπόλοιπο του λογαριασμού «Προμηθευτές και Λοιπές Υποχρεώσεις» του Ομίλου ΝΗΡΕΥΣ Α.Ε. την 31/12 των χρήσεων 2005, 2006 και 2007 αναλύεται ως εξής:

<b>ΠΡΟΜΗΘΕΥΤΕΣ &amp; ΛΟΙΠΕΣ ΥΠΟΧΡΕΩΣΕΙΣ (ποσά σε χιλ. €)</b>	<b>31/12/2005</b>	<b>31/12/2006</b>	<b>31/12/2007</b>
Προμηθευτές	12.173,96	20.473,37	30.904,10
Επιταγές Πληρωτέες	32.173,60	44.531,05	53.772,14
Υποσχετικές Επιστολές	440,16	486,58	1.004,94
Γραμμάτια Πληρωτέα	621,74	97,00	10,09
<b>Σύνολο</b>	<b>45.409,46</b>	<b>65.587,98</b>	<b>85.691,28</b>

*Πηγή: Δημοσιευμένες ενοποιημένες οικονομικές καταστάσεις της χρήσης 2007 (με συγκριτικά στοιχεία χρήσης 2006) και δημοσιευμένες ενοποιημένες οικονομικές καταστάσεις της χρήσης 2006 (με συγκριτικά στοιχεία χρήσης 2005), οι οποίες συντάχθηκαν κατά ΔΠΧΠ και έχουν ελεγχθεί από Ορκωτό Ελεγκτή Λογιστή.*

Η σημαντική αύξηση των προμηθευτών και λοιπών υποχρεώσεων κατά 44,44% την 31/12/2006 έναντι της 31/12/2005 οφείλεται στην ενοποίηση για πρώτη φορά στην χρήση 2006 του Ομίλου SEAFARM IONIAN, λόγω της οποίας το υπόλοιπο των προμηθευτών και λοιπών υποχρεώσεων επιβαρύνθηκε κατά € 6,2 εκατ. καθώς και στην αύξηση του υπολοίπου των επιταγών πληρωτέων ως συνέπεια της αυξήσεως της συνολικής παραγωγικής δραστηριότητας και των πωλήσεων καθώς και του σχηματισμού υπολοίπου νέων επιταγών πληρωτέων ύψους € 1,7 περίπου εκατ. για την αύξηση ποσοστού συμμετοχής στην εταιρεία SEAFARM IONIAN A.E.

Επίσης η περαιτέρω αύξηση του εν λόγω υπολοίπου κατά 30,65% την 31/12/2007 έναντι της 31/12/2006 οφείλεται αφενός στην αύξηση των Προμηθευτών και Λοιπών Υποχρεώσεων της μητρικής εταιρείας κατά 15,52% η οποία δικαιολογείται αφενός από την αύξηση του κύκλου εργασιών και των αποθεμάτων της μητρικής εταιρείας και αφετέρου από την αύξηση των ημερών πίστωσης προς τους προμηθευτές της. Επιπλέον, οφείλεται στο γεγονός ότι για πρώτη φορά ενοποιήθηκε στον Όμιλο στην χρήση του 2007 η εταιρεία ΚΕΓΟ Α.Ε. η οποία παρουσίασε υπόλοιπο «Προμηθευτών και Λοιπών Υποχρεώσεων» ύψους € 9.374,57 χιλ. την 31/12/2007. Τέλος, στην αύξηση των υποχρεώσεων προς Προμηθευτές και Λοιπές Υποχρεώσεις συνέβαλε σε μικρότερο βαθμό η ενοποίηση για πρώτη φορά της εταιρείας RED ANCHOR A.E καθώς και η αύξηση των αντίστοιχων υποχρεώσεων των εταιρειών ΙΛΚΝΑΚ Α.Σ. και SEAFARM IONIAN A.E.

Οι εύλογες αξίες των εμπορικών και λοιπών υποχρεώσεων δεν παρουσιάζονται χωριστά καθώς, εξαιτίας της βραχυπρόθεσμης διάρκειας τους, η Διοίκηση θεωρεί ότι οι λογιστικές αξίες, που αναγνωρίζονται στον ισολογισμό, αποτελούν μια λογική προσέγγιση των εύλογων αξιών.

### Λοιπές Βραχυπρόθεσμες Υποχρεώσεις

Το υπόλοιπο των Λοιπών Βραχυπρόθεσμων Υποχρεώσεων του Ομίλου ΝΗΡΕΥΣ Α.Ε. την 31/12 των χρήσεων 2005, 2006 και 2007 αναλύεται ως εξής:

ΛΟΙΠΕΣ ΒΡΑΧΥΠΡΟΘΕΣΜΕΣ ΥΠΟΧΡΕΩΣΕΙΣ (ποσά σε χιλ. €)	31/12/2005	31/12/2006	31/12/2007
Αμοιβές Προσωπικού Πληρωτέες	1.066,14	1.428,80	1.636,54
Μερίσματα	510,61	91,86	136,97
Ασφαλιστικοί Οργανισμοί	1.519,00	1.775,56	2.015,52
Υποχρεώσεις σε Φόρους	4.289,50	4.601,28	3.888,48
Δεδουλευμένα Έξοδα	1.061,81	3.534,56	1.838,24
Διάφοροι Πιστωτές - Προκαταβολές	5.147,40	3.356,32	6.940,82
<b>Σύνολο</b>	<b>13.594,45</b>	<b>14.788,38</b>	<b>16.456,57</b>

*Πηγή: Δημοσιευμένες ενοποιημένες οικονομικές καταστάσεις της χρήσης 2007 (με συγκριτικά στοιχεία χρήσης 2006) και δημοσιευμένες ενοποιημένες οικονομικές καταστάσεις της χρήσης 2006 (με συγκριτικά στοιχεία χρήσης 2005), οι οποίες συντάχθηκαν κατά ΔΠΧΠ και έχουν ελεγχθεί από Ορκωτό Ελεγκτή Λογιστή.*

#### 3.10.2.1 Ενδεχόμενες Υποχρεώσεις & Απαιτήσεις του Ομίλου

Σύμφωνα με δήλωση της Διοίκησης της ΝΗΡΕΥΣ Α.Ε., η Εταιρεία και ο Όμιλος έχει ενδεχόμενες υποχρεώσεις και απαιτήσεις σε σχέση με τράπεζες, λοιπές εγγυήσεις και άλλα θέματα που προκύπτουν στα πλαίσια της συνήθους δραστηριότητας της ως εξής:

##### Α) Πληροφορίες σχετικά με τις ενδεχόμενες υποχρεώσεις

Ακολουθώς παρουσιάζονται πληροφορίες αναφορικά με τις ενδεχόμενες υποχρεώσεις σε επίπεδο Ομίλου.

Σύμφωνα με δήλωση της Διοίκησης της ΝΗΡΕΥΣ Α.Ε., δεν υπάρχουν επίδικες ή υπό διαιτησία διαφορές δικαστικών ή διαιτητικών οργάνων που να έχουν σημαντική επίπτωση στην οικονομική κατάσταση ή τη λειτουργία του Ομίλου.

##### - Ενδεχόμενες υποχρεώσεις από εγγυητικές επιστολές, εγγυήσεις & εμπράγματα βάρη

ΕΝΔΕΧΟΜΕΝΕΣ ΥΠΟΧΡΕΩΣΕΙΣ (ποσά σε χιλ. €)	31/12/2005	31/12/2006	31/12/2007
Εγγυητικές επιστολές για εξασφάλιση καλής εκτέλεσης συμβάσεων προμηθευτών	15,30	143,61	223,31
Εγγυητικές επιστολές για εξασφάλιση υποχρεώσεων	284,11	542,72	519,60
Άλλες εγγυήσεις τρίτων για εξασφάλιση υποχρεώσεων	448,81	488,21	99,18
Παραχωρημένες υποθήκες & προσημειώσεις σε οικοπέδα & κτίρια	3.156,90	3.159,25	3.159,25
<b>Σύνολο</b>	<b>3.905,12</b>	<b>4.333,80</b>	<b>4.001,34</b>

*Πηγή: Δημοσιευμένες ενοποιημένες οικονομικές καταστάσεις της χρήσης 2007 (με συγκριτικά στοιχεία χρήσης 2006) και δημοσιευμένες ενοποιημένες οικονομικές καταστάσεις της χρήσης 2006 (με συγκριτικά στοιχεία χρήσης 2005), οι οποίες συντάχθηκαν κατά ΔΠΧΠ και έχουν ελεγχθεί από Ορκωτό Ελεγκτή Λογιστή.*

##### - Ενδεχόμενες υποχρεώσεις από τις συμβάσεις μίσθωσης θαλάσσιων χώρων

Επίσης την 31/12/2007, οι εταιρείες του Ομίλου αποτελούν μέρος σε λειτουργικές συμβάσεις μίσθωσης θαλάσσιων χώρων. Οι μελλοντικές ελάχιστες πληρωμές σύμφωνα με τους όρους της σύμβασης είναι:

(ποσά σε χιλ. €)	31/12/2005	31/12/2006	31/12/2007
Πιγότερο από 1 έτος	0,00	216,84	230,33
Από 1-5 έτη	954,27	768,11	637,27
Περισσότερο από 5 έτη	571,77	417,06	310,77

*Πηγή: Δημοσιευμένες ενοποιημένες οικονομικές καταστάσεις της χρήσης 2007 (με συγκριτικά στοιχεία χρήσης 2006), οι οποίες συντάχθηκαν κατά ΔΠΧΠ και έχουν ελεγχθεί από Ορκωτό Ελεγκτή Λογιστή. Τα στοιχεία για την χρήση 2005 έχουν δοθεί από την Εταιρεία και δεν έχουν ελεγχθεί από Ορκωτό Ελεγκτή Λογιστή.*

Σημειώνεται ότι τα μισθώματα θαλάσσιων χώρων που χρεώθηκαν στα αποτελέσματα της χρήσης 2007 ανήλθαν σε € 269,51 χιλ. έναντι € 259,01 χιλ. την χρήση 2006 και €163,78- χιλ. την χρήση 2005. Στην ενότητα 3.7.1 «Γήπεδα και Κτιριακές Εγκαταστάσεις» του παρόντος Ενημερωτικού Δελτίου παρουσιάζονται οι

ενοικιαζόμενες εγκαταστάσεις που χρησιμοποιούν οι εταιρείες του Ομίλου και τις οποίες μισθώνουν από Δήμους (ΟΤΑ).

**- Ενδεχόμενες υποχρεώσεις που προκύπτουν από το ιδιωτικό συμφωνητικό αγοράς μετοχών της SEAFARM IONIAN A.E.**

Σύμφωνα με τα αριθμ. 18402/28.6.2006 και 18433/7.7.2006 προσύμφωνα και το Ιδιωτικό Συμφωνητικό υπό ημερομηνία 4/7/2006, συμφωνήθηκε η αγορά από τη "ΝΗΡΕΥΣ ΙΧΘΥΟΚΑΛΛΙΕΡΓΕΙΕΣ Α.Ε." 3.144.904 ονομαστικών μετοχών της "SEAFARM IONIAN A.E." αντί συνολικού τιμήματος Ευρώ 7.731.000,00. Η καταβολή του τιμήματος και η αντίστοιχη παράδοση των μετοχών θα γίνονται με δόσεις που άρχισαν από 6/7/2006 και θα λήξουν στις 30/6/2010. Σημειώνεται ότι μέχρι την 31/12/2007 σε εκτέλεση των ανωτέρω έχουν αγοραστεί από την εταιρεία 1.393.444 ονομαστικές μετοχές της S.F.I. αντί συνολικού τιμήματος Ευρώ 3.306.028 και το ποσοστό συμμετοχής ανήρχετο την 31/12/2007 σε 21,292%. Επίσης, μέσα στην περίοδο 1/1-30/9/2008 αγοράστηκαν επιπλέον 711.823 ονομαστικές μετοχές της SEAFARM IONIAN A.E. συνολικού τιμήματος Ευρώ 1.823.513 και το ποσοστό συμμετοχής την 30/9/2009 ανήρχετο σε 23,4907%. Επίσης, μετά την 30/9/2008 η ΝΗΡΕΥΣ Α.Ε. αγόρασε επιπλέον 156.232 ονομαστικές μετοχές της SEAFARM IONIAN A.E. συνολικού τιμήματος Ευρώ 573.184,62. Κατόπιν των ανωτέρω, μέχρι την 3/3/2009 είχαν αγοραστεί συνολικά 2.261.499 μετοχές της SEAFARM IONIAN A.E. έναντι τιμήματος Ευρώ 5.702.725,62, με αποτέλεσμα το σημερινό ποσοστό συμμετοχής της ΝΗΡΕΥΣ Α.Ε. να ανέλθει σε 23,973% επί του συνόλου των δικαιωμάτων ψήφου της Εταιρείας και ισόποσο ποσοστό επί του μετοχικού κεφαλαίου της. Ως εκ τούτου, από το συνολικό τίμημα των Ευρώ 7.731.000, απομένει να καταβληθεί από τη ΝΗΡΕΥΣ Α.Ε. ποσό Ευρώ 2.028.274,38. Όσον αφορά στο λογιστικό χειρισμό των υποχρεώσεων που απορρέουν από τις προαναφερθείσες συμφωνίες που έχει συνάψει η Εταιρεία με τους βασικούς μετόχους της SEAFARM IONIAN A.E, το ποσό αυτών δεν έχει λογιστικοποιηθεί, με το αιτιολογικό ότι προηγείται η παράδοση των τίτλων της υποχρέωσης καταβολής. Απόρροια αυτού, εάν υπήρχε λογιστικός χειρισμός, θα ήταν μια υποχρέωση στο παθητικό της Εταιρείας προς τους Μετόχους της S.F.I Α.Ε. και μια αυξημένη συμμετοχή στην Εταιρεία χωρίς να κατέχει τους τίτλους των μετοχών και χωρίς δικαίωμα να εκπροσωπεί αυτές στις Γενικές Συνελεύσεις της εταιρείας. Η εμφάνιση σε λογαριασμούς τάξεως έχει την ίδια αξία με την ενημέρωση που ήδη γίνεται στους αναγνώστες των οικονομικών καταστάσεων από τις δημοσιευμένες σημειώσεις.

Σημειώνεται ότι το 2005, είχε εγκριθεί η Συμφωνία, κατ' άρθρο 44 του Ν.1892/1990, μεταξύ της εταιρείας SEAFARM IONIAN A.E. και των πιστωτών της από το αρμόδιο δικαστήριο, στην οποία η ΝΗΡΕΥΣ Α.Ε. ανέλαβε τον ρόλο του στρατηγικού επενδυτή. Η συμφωνία προέβλεπε, μεταξύ άλλων, την μετοχοποίηση των απαιτήσεων των συναινούντων πιστωτών σε ποσοστό 50%, την διαγραφή του 5% των απαιτήσεων και την ρύθμιση εξόφλησης του υπολοίπου 45% σε 15 έτη. Η ΝΗΡΕΥΣ Α.Ε., η οποία ανέλαβε και την διοίκηση της εν λόγω εταιρείας, κατέβαλλε αρχικά το ποσό των € 5 εκατ. καλύπτοντας ισόποση αύξηση κεφαλαίου (που πραγματοποιήθηκε στις 7/10/2005) για την απόκτηση ποσοστού 15,48%, ενώ σήμερα, μετά από διαδοχικές εξαγορές επιπλέον μετοχών, το ποσοστό που κατέχει στην SEAFARM IONIAN A.E. ανέρχεται σε 23,491% (βλ. σχετικά ανωτέρω). Επίσης, η ΝΗΡΕΥΣ Α.Ε. έχει επίσης το δικαίωμα να ζητήσει από τις Τράπεζες-μετόχους της SEAFARM IONIAN να της πωλήσουν τις μετοχές τους μετά τη λήξη του 10ου έτους της Συμφωνίας και μέχρι το 15ο έτος της συμφωνίας. Επίσης κατά την λήξη της 15ετίας η ΝΗΡΕΥΣ Α.Ε. υποχρεούται να αγοράσει αποκλειστικά από τις συμβαλλόμενες τράπεζες μετοχές μέχρι την συμπλήρωση ποσοστού 31,80% του συνόλου των μετοχών της εταιρείας αναλογικά με βάσει τη συμμετοχή τους στη μετοχική σύνθεση της επιχείρησης κατά την ημερομηνία εισόδου τους, στην ονομαστική αξία της μετοχής 1.00 Ευρώ πλέον τόκων υπολογιζόμενων με επιτόκιο Euribor έτους + περιθώριο επιτοκίου 1,00% και με ετήσιο ανατοκισμό, για την χρονική περίοδο από την ημερομηνία της πιστοποίησης της αύξησης κεφαλαίου που πραγματοποιήθηκε στις 7/10/2005 και μέχρι την ημερομηνία της εξαγοράς. Σημειώνεται ότι η συνολική υποχρέωση που μπορεί να προκύψει για την ΝΗΡΕΥΣ Α.Ε. από την αγορά ποσοστού 31,80% των μετοχών της SEAFARM IONIAN A.E. στην λήξη της 15ετίας ανέρχεται στο ποσό των € 5.207.720 πλέον τόκους (ήτοι 16.376.477 μετοχές \* 31,80% = 5.207.720 \* 1 ευρώ).

Η ΝΗΡΕΥΣ Α.Ε. βρίσκεται σε προχωρημένο στάδιο διαπραγματεύσεων απαλείφσεως των σχετικών δεσμευτικών όρων και τροποποίησης της ειδικής συμφωνίας της "ΝΗΡΕΥΣ ΙΧΘΥΟΚΑΛΛΙΕΡΓΕΙΕΣ Α.Ε." ως Στρατηγικού Επενδυτή της "SEAFARM IONIAN A.E." με τις Τράπεζες-Πιστωτές που συμμετέχουν στη μετοχική σύνθεση της επιχείρησης "SEA FARM IONIAN A.E.". Επίσης, η Εταιρεία σε συνεργασία με τις τράπεζες διαπραγματεύεται την απορρόφηση της SEAFARM IONIAN A.E. ή εναλλακτικά την αύξηση του μετοχικού κεφαλαίου ΝΗΡΕΥΣ Α.Ε. με εισφορά σε είδος τις μετοχές που κατέχουν οι τράπεζες στην εταιρεία "SEAFARM IONIAN A.E.".

### **Β) Πληροφορίες αναφορικά με τις ανέλεγκτες φορολογικά χρήσεις**

Οι φορολογικές δηλώσεις για χρήσεις μια έως εννέα για τις ενοποιούμενες θυγατρικές εταιρείες της ΝΗΡΕΥΣ Α.Ε., δεν έχουν εξετασθεί από τις φορολογικές αρχές, με συνέπεια να υπάρχει το ενδεχόμενο επιβολής πρόσθετων φόρων και προσαυξήσεων κατά το χρόνο που θα εξετασθούν και οριστικοποιηθούν. Αναλυτική περιγραφή των ανέλεγκτων φορολογικά χρήσεων ανά εταιρεία του Ομίλου παρατίθεται στην ενότητα 3.2.4 «Φορολογικοί Έλεγχοι».

Όπως αναφέρει και ο Τακτικός Ορκωτός Ελεγκτής στο πιστοποιητικό του για την χρήση 2007, η έκβαση του φορολογικού ελέγχου δεν είναι δυνατόν να προβλεφθεί στο παρόν στάδιο και, ως εκ τούτου, δεν έχει γίνει οποιαδήποτε πρόβλεψη στις οικονομικές καταστάσεις σε σχέση με το θέμα αυτό.

Η Διοίκηση της Εταιρείας, βασιζόμενη σε ιστορικά στοιχεία σχετικά με τα αποτελέσματα των τακτικών φορολογικών ελέγχων που έχουν διενεργηθεί, εκτιμά ότι τυχόν αποτελέσματα φορολογικού ελέγχου των ανέλεγκτων χρήσεων των εταιρειών του Ομίλου που μπορεί να προκύψουν, δεν πρόκειται να επηρεάσουν σημαντικά τη χρηματοοικονομική κατάσταση, την περιουσιακή διάρθρωση, την κερδοφορία και τις ταμειακές ροές της Εταιρείας και του Ομίλου.

### **Γ) Πληροφορίες αναφορικά με τις ενδεχόμενες απαιτήσεις**

Ακολουθώς παρουσιάζονται πληροφορίες αναφορικά με τις ενδεχόμενες απαιτήσεις σε επίπεδο Ομίλου:

<b>ΕΝΔΕΧΟΜΕΝΕΣ ΑΠΑΙΤΗΣΕΙΣ (ποσά σε χιλ. €)</b>	<b>31/12/2005</b>	<b>31/12/2006</b>	<b>31/12/2007</b>
Γραμμάτια εισπρακτέα για εξασφάλιση εκτέλεσης όρων σύμβασης	171,09	171,09	171,09
Εγγυητικές επιστολές για εξασφάλιση απαιτήσεων	176,60	176,60	176,60
Επιταγές εισπρακτέες για εξασφάλιση εκτέλεσης όρων συμβάσεων	350,00	101,13	37,38
Άλλες εγγυήσεις τρίτων για εξασφάλιση απαιτήσεων	140,27	151,27	165,08
Συναλλαγματικές πελατών για εγγύηση	29,35	29,35	29,35
<b>Σύνολο</b>	<b>867,31</b>	<b>629,44</b>	<b>579,49</b>

*Πηγή: Δημοσιευμένες ενοποιημένες οικονομικές καταστάσεις της χρήσης 2007 (με συγκριτικά στοιχεία χρήσης 2006) και δημοσιευμένες ενοποιημένες οικονομικές καταστάσεις της χρήσης 2006 (με συγκριτικά στοιχεία χρήσης 2005), οι οποίες συντάχθηκαν κατά ΔΠΧΠ και έχουν ελεγχθεί από Ορκωτό Ελεγκτή Λογιστή.*

### 3.10.3 Χρηματοοικονομικές Πληροφορίες Ενοποιημένων Ταμειακών Ροών 2005 – 2007

Οι ταμειακές ροές του Ομίλου για τις χρήσεις 2005, 2006 και 2007 παρατίθενται ως ακολούθως:

ΣΤΟΙΧΕΙΑ ΚΑΤΑΣΤΑΣΗΣ ΤΑΜΕΙΑΚΩΝ ΡΟΩΝ ΟΜΙΛΟΥ (ποσά σε χιλ. €)	31/12/2005	31/12/2006	31/12/2007
<b>Ταμειακές Ροές από Λειτουργικές δραστηριότητες</b>			
Κέρδη προ φόρων	11.167,95	14.539,05	20.351,82
Πλέον / μείον προσαρμογές για:			
Αποσβέσεις	5.157,29	7.108,78	7.798,21
Προβλέψεις	158,20	60,89	-
Επιχορηγήσεις	(1.780,59)	(1.932,52)	(1.534,45)
Προβλέψεις αποζημίωσης προσωπικού	109,33	452,67	391,09
Αποτίμηση Χαρτοφυλακίου	-	(0,71)	109,26
Μερίσματα	-	(0,03)	(0,03)
Πιστωτικοί τόκοι	(69,20)	(121,02)	(829,97)
Λοιπά μη ταμειακά κονδύλια	(165,48)	186,22	(121,15)
Κέρδη από την πώληση παγίων - συμμετοχών	64,94	266,65	(2.841,98)
Χρεωστικοί τόκοι και συναφή έξοδα καταβλημένα	4.778,09	6.246,69	11.183,04
<b>Πλέον/ μείον προσαρμογές για μεταβολές λογαριασμών κεφαλαίου κίνησης ή που σχετίζονται με τις λειτουργικές δραστηριότητες:</b>			
Μείωση / (αύξηση) αποθεμάτων	(12.749,56)	(23.646,24)	(31.748,92)
Μείωση / (αύξηση) απαιτήσεων	(6.168,06)	1.802,95	(9.337,58)
(Μείωση) / αύξηση βραχυπρόθεσμων υποχρεώσεων (πλην τραπεζών)	3.431,78	11.112,40	8.122,92
(Μείον):			
Χρεωστικοί τόκοι και συναφή έξοδα καταβλημένα	(4.778,09)	(6.246,69)	(11.183,04)
Καταβληθέντοι φόροι	(4.169,90)	(4.776,48)	(4.071,52)
<b>Σύνολο εισροών / (εκροών) από λειτουργικές δραστηριότητες (α)</b>	<b>(5.013,30)</b>	<b>5.052,62</b>	<b>(13.712,30)</b>
<b>Ταμειακές Ροές από Επενδυτικές δραστηριότητες</b>			
Απόκτηση θυγατρικών, συγγενών, κοινοπραξιών και λοιπών επενδύσεων	(2.108,24)	(864,78)	(57.939,39)
Εσπράξεις από πώληση θυγατρικών, συγγενών, κοινοπραξιών και λοιπών επενδύσεων	0,23	5.067,05	8.076,12
Αγορά ενσώματων και άυλων παγίων περιουσιακών στοιχείων	(7.156,92)	(9.078,45)	(15.577,20)
Εσπράξεις από πωλήσεις ενσώματων και άυλων παγίων	2.021,14	1.005,64	1.920,47
Εσπράξεις από επιχορηγήσεις	660,46	1.515,14	1.607,63
Τόκοι εισπραχθέντες	69,20	121,02	821,17
Μερίσματα εισπραχθέντα	-	0,03	8,84
<b>Σύνολο εισροών / (εκροών) από επενδυτικές δραστηριότητες (β)</b>	<b>(6.514,13)</b>	<b>(2.234,36)</b>	<b>(61.082,36)</b>
<b>Ταμειακές Ροές από Χρηματοδοτικές δραστηριότητες</b>			
Εσπράξεις από αύξηση μετοχικού κεφαλαίου	-	1.130,30	34.644,52
Έξοδα αύξησης μετοχικού κεφαλαίου		-	(625,73)
Εσπράξεις από εκδοθέντα / αναληφθέντα δάνεια	15.326,63	7.924,95	84.468,25
Μερίσματα πληρωθέντα	(2.631,95)	(3.158,35)	(4.310,40)
<b>Σύνολο εισροών / (εκροών) από χρηματοδοτικές δραστηριότητες (γ)</b>	<b>12.986,68</b>	<b>5.896,90</b>	<b>114.176,64</b>
<b>Καθαρή αύξηση / (μείωση) στα ταμειακά διαθέσιμα και ισοδύναμα περιόδου (α) + (β) + (γ)</b>	<b>1.459,25</b>	<b>8.715,15</b>	<b>39.381,99</b>
<b>Ταμειακά διαθέσιμα και ισοδύναμα έναρξης χρήσεως</b>	<b>1.130,56</b>	<b>2.695,59</b>	<b>12.522,54</b>
<b>Ταμειακά διαθέσιμα και ισοδύναμα λήξης χρήσεως</b>	<b>2.589,81</b>	<b>11.410,75</b>	<b>51.904,53</b>

**Πηγή:** Δημοσιευμένες ενοποιημένες οικονομικές καταστάσεις της χρήσης 2007 (με συγκριτικά στοιχεία χρήσης 2006) και δημοσιευμένες ενοποιημένες οικονομικές καταστάσεις της χρήσης 2006 (με συγκριτικά στοιχεία χρήσης 2005), οι οποίες συντάχθηκαν κατά ΔΠΧΠ και έχουν ελεγχθεί από Ορκωτό Ελεγκτή Λογιστή.

Στην χρήση 2007 οι ταμειακές ροές από τις λειτουργικές δραστηριότητες του Ομίλου εμφανίζουν τελικό κονδύλι εκροών ύψους € 13.712,30 έναντι εισροών ύψους € 5.052,62 χιλ. την χρήση 2006. Παρά την αύξηση της κερδοφορίας στην χρήση 2007, οι αρνητικές λειτουργικές ταμειακές ροές στην χρήση 2007 οφείλονται σε μεγάλο βαθμό στην αύξηση των αποθεμάτων που οφείλει να διατηρεί ο Όμιλος, προκειμένου να καλύπτονται οι προβλεπόμενες πωλήσεις διατροφής. Σημειωτέον ότι η παραγωγή του βιολογικού προϊόντος δεν μπορεί να προφασμοστεί άμεσα στις μεταβολές της αγοράς καθώς προγραμματίζεται δύο (2) έτη νωρίτερα. Η προαναφερθείσα αύξηση των αποθεμάτων καθώς και των απαιτήσεων συνδυαζόμενες με την μικρότερη αύξηση των βραχυπρόθεσμων υποχρεώσεων πλην τραπεζών οδήγησαν σε αρνητικές ταμειακές λειτουργικές ροές. Στο ύψος των αρνητικών λειτουργικών ταμειακών ροών συνέβαλε επίσης και η καθυστέρηση καταβολής από το Ελληνικό Δημόσιο φόρων (επιστρεπτέου Φ.Π.Α.) συνολικού ύψους, την 31/12/2007, € 10.246,38 χιλ. περίπου.



### 3.10.4 Χρηματοοικονομικές Πληροφορίες για τις Μεταβολές των Ιδίων Κεφαλαίων Ομίλου των Χρήσεων 2005 – 2007

Στους πίνακες που ακολουθούν παρατίθενται οι καταστάσεις μεταβολών ιδίων κεφαλαίων του Ομίλου για τις χρήσεις 2005, 2006 και 2007:

	Μετοχικό Κεφάλαιο	Ίδιες Μετοχές	Υπέρ το Άρτιο	Αποθεματικό Εύλογης Αξίας	Λοιπά Αποθεματικά	Αποτελέσματα εις νέο	Δικαιώματα μειοψηφίας	Σύνολο
<b>ΧΡΗΣΗ 2005 (ποσά σε χιλ. €)</b>								
<b>Υπόλοιπο την 1η Ιανουαρίου 2005 σύμφωνα με τα ΔΠΧΠ</b>	47.723,12	(479,55)	36.223,49	10.937,32	5.581,16	(4.980,88)	7.789,15	102.793,82
<b>Μεταβολή Ιδίων Κεφαλαίων για την Χρήση 1/1-31/12/2005</b>								
Μεταβολή ποσοστού, μετοχικού κεφαλαίου και αποθεματικών θυγατρικών εταιρειών	3.471,46	-	928,52	486,76	3.871,63	1.275,88	(6.045,08)	3.989,16
Μεταφορά αρνητικών δικαιωμάτων μειοψηφίας σε αποτελέσματα εις νέον	-	-	-	-	-	(21,32)	21,32	-
Εγκριθέντα μερίσματα	-	-	-	-	-	(4.642,67)	(141,21)	(4.783,88)
Λοιπές μεταβολές	(733,94)	479,55	-	-	(479,55)	1.236,87	-	502,93
Καθαρά Αποτελέσματα από 1/1-31/12/2005	-	-	-	-	2.418,06	5.043,17	271,19	7.732,41
<b>Συνολικό Αναγνωριζόμενο Κέρδος / Ζημία Χρήσεως</b>	<b>2.737,52</b>	<b>479,55</b>	<b>928,52</b>	<b>486,76</b>	<b>5.810,13</b>	<b>2.891,92</b>	<b>(5.893,78)</b>	<b>7.440,62</b>
<b>Υπόλοιπο Ιδίων Κεφαλαίων κατά την 31η Δεκεμβρίου 2005</b>	<b>50.460,64</b>	<b>-</b>	<b>37.152,01</b>	<b>11.424,08</b>	<b>11.391,29</b>	<b>(2.088,96)</b>	<b>1.895,37</b>	<b>110.234,44</b>

**Πηγή:** Δημοσιευμένες ενοποιημένες οικονομικές καταστάσεις της χρήσης 2006 (με συγκριτικά στοιχεία χρήσης 2005), οι οποίες συντάχθηκαν κατά ΔΠΧΠ και έχουν ελεγχθεί από Ορκωτό Ελεγκτή Λογιστή.

Ο λογαριασμός «Αποθεματικά εύλογης αξίας» περιλαμβάνει τα ποσά που σχηματίστηκαν από την εκτίμηση των ακινήτων του Ομίλου σε Δίκαιη (Εύλογη) αξία. Αυξήθηκε η αξία των ακινήτων με παράλληλη αύξηση των ιδίων κεφαλαίων με τις διαφορές εκτίμησης (Υπεραξίας). Το φραστικό αυτό το χρησιμοποιούν πολλές εταιρείες.

(ποσά σε χιλ. €)	Μετοχικό Κεφάλαιο	Υπέρ το Άρτιο	Αποθεματικό Εύλογης Αξίας	Συναλ/κές Διαφορές	Λοιπά Αποθεματικά	Αποτελέσματα εις νέο	Δικαιώματα μειοψηφίας	Σύνολο
<b>Υπόλοιπο την 1η Ιανουαρίου 2006 σύμφωνα με τα ΔΠΧΠ</b>	50.460,64	37.152,01	11.424,08	-	11.391,29	(2.088,96)	1.895,37	110.234,44
Μεταφορά συναλλαγματικών διαφορών σε σχετικό αποθεματικό	-	-	-	(148,87)	148,87	-	-	-
Μεταβολή ποσοστού ή απόκτηση νέων θυγατρικών εταιρειών	-	-	0,04	-	81,57	(1.628,16)	4.184,37	2.637,83
Επίδραση απορρόφησης θυγατρικών εταιρειών	87,19	0,00	37,95	-	565,41	2.605,06	(104,43)	3.191,19
Παροχή Δικαιωμάτων Προαίρεσης βάσει ΔΠΧΠ 2	617,94	512,15	-	-	764,63	-	-	1.894,71
Μεταφορά αρνητικών δικαιωμάτων μειοψηφίας σε αποτελέσματα εις νέον	-	-	-	-	-	(77,45)	77,45	-
Εγκριθέντα μερίσματα	-	-	-	-	-	(3.729,64)	(163,20)	(3.892,84)
Λοιπές μεταβολές (πώληση παγίων, συναλλαγματικές διαφορές)	-	-	(970,14)	-	(77,02)	395,80	(147,17)	(798,53)
Καθαρά Αποτελέσματα από 1/1-31/12/2006	-	-	-	-	129,63	8.915,53	(120,80)	8.924,35
<b>Συνολικό Αναγνωριζόμενο Κέρδος / Ζημία Χρήσεως</b>	<b>705,13</b>	<b>512,15</b>	<b>(932,14)</b>	<b>(148,87)</b>	<b>1.613,09</b>	<b>6.481,13</b>	<b>3.726,23</b>	<b>11.956,72</b>
<b>Υπόλοιπο Ιδίων Κεφαλαίων κατά την 31η Δεκεμβρίου 2006</b>	<b>51.165,77</b>	<b>37.664,16</b>	<b>10.491,93</b>	<b>(148,87)</b>	<b>13.004,38</b>	<b>4.392,18</b>	<b>5.621,60</b>	<b>122.191,15</b>
<b>Μεταβολή Ιδίων Κεφαλαίων για την χρήση 1/1-31/12/2007</b>								
Μεταβολή ποσοστού ή απόκτηση νέων θυγατρικών εταιρειών - Απόσχιση Κλάδου	-	-	(263,19)	-	(3.944,72)	61,25	12.875,13	8.728,48
Παροχή Δικαιωμάτων Προαίρεσης βάσει ΔΠΧΠ 2	546,75	315,94	-	-	444,03	-	-	1.306,72
Αύξηση Κεφαλαίου με αποθεματικά	11.263,76	(8.081,79)	-	-	(3.250,59)	(24,66)	-	(93,27)
Αύξηση Κεφαλαίου με μετρητά	15.349,73	17.899,32	-	-	-	-	-	33.249,05
Αποθεματικό προερχόμενο από Ομολογιακό Μετατρέψιμο Δάνειο	-	-	-	-	(310,04)	-	-	(310,04)
Εγκριθέντα μερίσματα	-	-	-	-	-	(3.947,11)	(182,50)	(4.129,61)
Λοιπές μεταβολές (πώληση παγίων, συναλλαγματικές διαφορές)	-	-	(556,70)	210,62	-	538,64	58,90	251,47
Καθαρά Αποτελέσματα από 1/1-31/12/2007	-	-	-	-	135,03	10.220,62	4.574,14	14.929,79
<b>Συνολικό Αναγνωριζόμενο Κέρδος / Ζημία Χρήσεως</b>	<b>27.160,24</b>	<b>10.133,48</b>	<b>(819,89)</b>	<b>210,62</b>	<b>(6.926,29)</b>	<b>6.848,75</b>	<b>17.325,68</b>	<b>53.932,58</b>
<b>Υπόλοιπο Ιδίων Κεφαλαίων κατά την 31η Δεκεμβρίου 2007</b>	<b>78.326,02</b>	<b>47.797,64</b>	<b>9.672,05</b>	<b>61,75</b>	<b>6.078,09</b>	<b>11.240,92</b>	<b>22.947,28</b>	<b>176.123,73</b>

**Πηγή:** Δημοσιευμένες ενοποιημένες οικονομικές καταστάσεις της χρήσης 2007, οι οποίες συντάχθηκαν κατά ΔΠΧΠ και έχουν ελεγχθεί από Ορκωτό Ελεγκτή Λογιστή.

Ο λογαριασμός «Αποθεματικά εύλογης αξίας» περιλαμβάνει τα ποσά που σχηματίστηκαν από την εκτίμηση των ακινήτων του Ομίλου σε Δίκαιη (Εύλογη) αξία. Αυξήθηκε η αξία των ακινήτων με παράλληλη αύξηση των ιδίων κεφαλαίων με τις διαφορές εκτίμησης (Υπεραξίας). Το φραστικό αυτό το χρησιμοποιούν πολλές εταιρείες.

### 3.11 Απολογιστικές Πληροφορίες Δραστηριότητας Ομίλου Περιόδου 1/1-30/9/2008

Οι ακόλουθες χρηματοοικονομικές πληροφορίες προέρχονται από τις ενοποιημένες δημοσιευμένες οικονομικές καταστάσεις περιόδου 1/1-30/9/2008, οι οποίες συντάχθηκαν από την Εταιρεία βάσει των Δ.Π.Χ.Π. και εγκρίθηκαν με την από 24/11/2008 απόφαση του Διοικητικού Συμβουλίου της Εταιρείας. Οι οικονομικές καταστάσεις περιόδου 1/1-30/9/2008, παρατίθενται στην ιστοσελίδα του Εκδότη, στην ηλεκτρονική διεύθυνση <http://www.nireus.gr>.

Σημειώνεται ότι οι οικονομικές καταστάσεις περιόδου 1/1-30/9/2008 δεν έχουν ελεγχθεί ούτε επισκοπηθεί από Ορκωτό Ελεγκτή Λογιστή.

Στις ενοποιημένες οικονομικές καταστάσεις της περιόδου 1/1-30/9/2008 και της αντίστοιχης περιόδου 1/1-30/9/2007 περιλαμβάνονται οι εταιρείες που εμφανίζονται παρακάτω:

Ενοποιούμενες Εταιρείες Περιόδου 1/1-30/9/2007			
Εταιρεία	Χώρα Εγκατάστασης	Ποσοστό Συμμετοχής	Μέθοδος Ενοποίησης
NHPEYΣ IXΘYOKAΛΛIEPΓEIEΣ A.E.	ΕΛΛΑΔΑ	Μητρική	Μητρική
AQUACOM LTD	VIRGIN ISLANDS	100%	Ολική
ΑΛΠΙΝΟ Α.Ε.Β.Ε.	ΕΛΛΑΔΑ	100%	Ολική
ΠΡΩΤΕΥΣ ΕΞΟΠΛΙΣΜΟΙ Α.Ε.Β.Ε.	ΕΛΛΑΔΑ	50%	Ολική
A-SEA Α.Ε.Β.Ε.	ΕΛΛΑΔΑ	100%	Ολική
NIREUS INTERNATIONAL LTD	ΚΥΠΡΟΣ	100%	Ολική
MIRAMAR PROJECTS CO LTD - UK	ΑΓΓΛΙΑ	100% έμμεση	Ολική
MIRAMAR SU URUNLERI VE BALIK YEMI URETIMI SANAYI VE TICARET A.S.	ΤΟΥΡΚΙΑ	99,93% έμμεση + 0,02% άμεση =99,95%	Ολική
ILKNAK SU URUNLERISAN Ve TIC A.S.	ΤΟΥΡΚΙΑ	3,096% άμεσα + 45,0494% έμμεσα = 48,1454%	Ολική
CARBON DIS TICARET YATIRIM INSAAT NE SANAYI A.S.	ΤΟΥΡΚΙΑ	99,943% έμμεση	Ολική
PREENGORDE DE DORADAS PARA MARICULTURA S.L.	ΙΣΠΑΝΙΑ	100% έμμεση	Ολική
KEGO A.E.	ΕΛΛΑΔΑ	28,0922%	Ολική
ΕΝΑΛΙΟΣ Α.Ε.	ΕΛΛΑΔΑ	28,0922% έμμεση	Ολική
VITA TRACE NUTRITION LTD	ΚΥΠΡΟΣ	7,3321% έμμεση	Καθαρή Θέση
BLUEFIN TUNA A.E.	ΕΛΛΑΔΑ	25%	Καθαρή Θέση
MARINE FARMS ASA	ΝΟΡΒΗΓΙΑ	30,1954%	Καθαρή Θέση
SEAFARM IONIAN A.E.	ΕΛΛΑΔΑ	21,1429% άμεση	Ολική
ΑΛΦΑ ΖΩΟΤΡΟΦΕΣ ΛΟΚΡΙΔΑΣ Α.Ε.Β.Ε.	ΕΛΛΑΔΑ	18,30% έμμεση	Ολική
SEAFARM IONIAN (CENTRAL EUROPE) GMBH	ΓΕΡΜΑΝΙΑ	21,1429% έμμεση	Ολική
AQUA TERRAIR A.E.	ΕΛΛΑΔΑ	10,36% έμμεση	Καθαρή Θέση

**Πηγή:** Δημοσιευμένες ενοποιημένες οικονομικές καταστάσεις της περιόδου 1/1-30/9/2007, οι οποίες συντάχθηκαν κατά ΔΠΧΠ και δεν έχουν ελεγχθεί από Ορκωτό Ελεγκτή Λογιστή.

Ενοποιούμενες Εταιρείες Περιόδου 1/1-30/9/2008			
Εταιρεία	Χώρα Εγκατάστασης	Ποσοστό Συμμετοχής	Μέθοδος Ενοποίησης
NHPEYS IXΘΥΟΚΑΛΛΙΕΡΓΕΙΕΣ Α.Ε.	ΕΛΛΑΔΑ	Μητρική	Μητρική
AQUACOM LTD	VIRGIN ISLANDS	100%	Ολική
ΑΛΠΙΝΟ Α.Ε.Β.Ε.	ΕΛΛΑΔΑ	100,00%	Ολική
ΠΡΩΤΕΥΣ ΕΞΟΠΛΙΣΜΟΙ Α.Ε.Β.Ε.	ΕΛΛΑΔΑ	50%	Ολική
A-SEA Α.Ε.Β.Ε.	ΕΛΛΑΔΑ	100,00%	Ολική
NIREUS INTERNATIONAL LTD	ΚΥΠΡΟΣ	100,00%	Ολική
MIRAMAR PROJECTS CO LTD - UK	ΑΓΓΛΙΑ	100% έμμεση	Ολική
MIRAMAR SU URUNLERI VE BALIK YEMIURETIMI SANAYI VE TICARET A.S.	ΤΟΥΡΚΙΑ	99,93% έμμεση και 0,02% άμεση =99,95%	Ολική
ILKNAK SU URUNLERISAN Ve TIC A.S.	ΤΟΥΡΚΙΑ	1,882% άμεσα + 67,521% έμμεσα = 69,403%	Ολική
CARBON DIS TICARET YATIRIM INSAAT NE SANAYI A.S.	ΤΟΥΡΚΙΑ	99,943% έμμεση	Ολική
PRENGORDE DE DORADAS PARA MARICULTURA S.L.	ΙΣΠΑΝΙΑ	100% έμμεση	Ολική
RED ANCHOR Α.Ε.	ΕΛΛΑΔΑ	100,00%	Ολική
KEGO AGRI Α.Ε.	ΕΛΛΑΔΑ	100,00%	Ολική
VITA TRACE NUTRITION LTD (Πωλήθηκε τον Μάρτιο 2008)	ΚΥΠΡΟΣ	7,332% έμμεση	Καθαρή Θέση
BLUEFIN TUNA Α.Ε.	ΕΛΛΑΔΑ	25,00%	Καθαρή Θέση
MARINE FARMS Α.Σ.Α.	ΝΟΡΒΗΓΙΑ	30,195%	Καθαρή Θέση
SEAFARM IONIAN Α.Ε.	ΕΛΛΑΔΑ	23,491% άμεση	Ολική
SEAFARM IONIAN (CENTRAL EUROPE) GMBH	ΓΕΡΜΑΝΙΑ	23,491% έμμεση	Ολική
AQUA TERRAIR Α.Ε.	ΕΛΛΑΔΑ	11,510% έμμεση	Καθαρή Θέση

**Πηγή:** Δημοσιευμένες ενοποιημένες οικονομικές καταστάσεις της περιόδου 1/1-30/9/2008, οι οποίες συντάχθηκαν κατά ΔΠΧΠ και και δεν έχουν ελεγχθεί από Ορκωτό Ελεγκτή Λογιστή.

Αναφορικά με τις συμμετοχές του Ομίλου, ως αυτές έχουν διαμορφωθεί στις 30/9/2008 σημειώνονται τα εξής:

- Η KEGO Α.Ε. την 12η Μαρτίου 2008 προχώρησε σε πώληση του ποσοστού συμμετοχής της (26,1%) που είχε στην κυπριακή εταιρεία Vita Trace Nutrition Ltd, στους μετόχους της VTN, έναντι 445.950 ευρώ.

- Η ΝΗΡΕΥΣ ΙΧΘΥΟΚΑΛΛΙΕΡΓΕΙΕΣ Α.Ε. απέκτησε εντός του εννεαμήνου 2008 επιπλέον 711.823 ονομαστικές μετοχές της SEAFARM IONIAN Α.Ε. έναντι συνολικού τιμήματος (κόστους) € 1.832.513. Το ποσοστό συμμετοχής της ΝΗΡΕΥΣ ΙΧΘΥΟΚΑΛΛΙΕΡΓΕΙΕΣ Α.Ε. ανέρχεται πλέον σε 23,4907% επί του συνόλου των δικαιωμάτων ψήφου της εταιρείας SEAFARM IONIAN Α.Ε. και ισόποσο ποσοστό επί του μετοχικού κεφαλαίου της.

- Μέσα στο εννεάμηνο του 2008, η εταιρεία NIREUS INTERNATIONAL LTD προέβη σε αύξηση κεφαλαίου κατά € 2.190.000 (Μετοχικό Κεφάλαιο € 137.240 και Υπέρ το Άρτιο € 2.052.760) η οποία καλύφθηκε πλήρως από τη ΝΗΡΕΥΣ ΙΧΘΥΟΚΑΛΛΙΕΡΓΕΙΕΣ Α.Ε.

- Μέσα στο εννεάμηνο του 2008, η εταιρεία ILKNAK SU URUNLERI SAN Ve TIC A.S. προέβη σε αύξηση του μετοχικού της Κεφαλαίου κατά 2.449.860,47 YTL (1.285.000 €). Στην αύξηση αυτή δεν συμμετείχαν οι παλαιοί μέτοχοι αλλά η MIRAMAR PROJECTS CO LTD – UK. Κατά συνέπεια το άμεσο ποσοστό της «ΝΗΡΕΥΣ ΙΧΘΥΟΚΑΛΛΙΕΡΓΕΙΕΣ Α.Ε.» μειώθηκε από 3,096% σε 1,8824% και το έμμεσο από 45,3456% σε 28,3242%. Εξ' αιτίας όμως του γεγονότος ότι στην αύξηση συμμετείχε μόνο η MIRAMAR PROJECTS CO LTD – UK το έμμεσο ποσοστό του Ομίλου στην ILKNAK SU URUNLERI SAN Ve TIC A.S. αυξήθηκε κατά 39,1968% και το τελικό ποσοστό έχει διαμορφωθεί ως εξής: άμεσο 1,8824% και έμμεσο 67,521% (σύνολο 69,4033%).

- Εντός του Εννεαμήνου 2008, και σύμφωνα με την υπό ημερομηνία 28/08/2008 απόφαση της Έκτακτης Γενικής Συνέλευσης των μετόχων της εταιρείας «KEGO ΑΕ» εγκρίθηκε η απόσχιση του κλάδου αγροκτηνοπτηνοτροφικών της εταιρείας και εισφορά αυτού στην 100% θυγατρική της ανώνυμη εταιρεία «KEGO AGRI Α.Ε.» (Εγκριση Νομαρχίας Εύβοιας Αρ. 3771/1.10.2008). Επίσης σύμφωνα με την υπό ημερομηνία 19/09/2008 απόφαση της Έκτακτης Γενικής Συνέλευσης των μετόχων της ΝΗΡΕΥΣ Α.Ε.

εγκρίθηκε η απορρόφηση της εταιρείας «KEGO A.E.» μετά την απόσχιση του ανωτέρω κλάδου από την «NHPEΥΣ A.E.» και ενσωματώθηκε στον ατομικό της ισολογισμό με τη μέθοδο της εξαγοράς (Απόφαση Υπουργείου Ανάπτυξης Κ2-12329/31.10.2008). Η διαδικασία της απορρόφησης δεν επηρέασε την Κατάσταση Αποτελεσμάτων Περιόδου 1/1-30/9/2008 της εταιρείας «NHPEΥΣ A.E.» ενώ συνέβαλε σε αύξηση του Ενεργητικού της κατά το ποσό των € 57.212.591,63, των Υποχρεώσεων της κατά το ποσό των € 40.114.642,29 και των Ιδίων Κεφαλαίων της κατά το ποσό των € 17.097.949,37. Για τον Όμιλο αγοράστηκαν τα Δικαιώματα Μειοψηφίας των ιδίων κεφαλαίων ποσού € 15.578.061,06 έναντι € 16.465.064,30 (11.845.370 τεμάχια μετοχών \* € 1,39) και προέκυψε υπεραξία ποσού € 887.003,24. Τα δικαιώματα μειοψηφίας στην Κατάσταση Αποτελεσμάτων που αφορούν τον Όμιλο της KEGO ανέρχονται σε € 320.906,11. Σημειώνεται ότι μέχρι την ημερομηνία της αγοράς του επιπλέον ποσοστού της KEGO A.E. υπήρχαν στα κεφάλαια δικαιώματα μειοψηφίας. Τα δικαιώματα αυτά απαλείφθηκαν από τον Ισολογισμό κατά την ημερομηνία της αγοράς. Στην κατάσταση αποτελεσμάτων παραμένουν ως έχουν διότι αντιπροσωπεύουν τα κέρδη της μειοψηφίας μέχρι αυτή την ημερομηνία. Η σχέση ανταλλαγής για τους μετόχους των συγχωνευόμενων εταιριών ορίστηκε : i) Κάθε μέτοχος της KEGO A.E ανταλλάσσει μία μετοχή με 0,950000040100058 νέα κοινή ονομαστική μετά ψήφου μετοχή NHPEΥΣ A.E. με ονομαστική αξία €1,34. Οι μετοχές που κατέχει η NHPEΥΣ A.E. στην KEGO A.E αριθμού τεμαχίων 4.871.190 ακυρώθηκαν ενώ οι μέτοχοι της KEGO A.E. έλαβαν συνολικά 11.845.370 μετοχές της NHPEΥΣ A.E. με νέα ονομαστική αξία € 1,34 ii) Οι μέτοχοι της «NHPEΥΣ ΙΧΘΥΟΚΑΛΛΙΕΡΓΕΙΕΣ A.E» διεκράτησαν τον ίδιο, όπως και πριν την ολοκλήρωση της συγχώνευσης, αριθμό μετοχών με νέα ονομαστική αξία € 1,34 ήτοι έλαβαν συνολικά τεμάχια μετοχών 51.530.273. Το κεφάλαιο της NHPEΥΣ A.E. μετά τη συγχώνευση διαμορφώθηκε ως κάτωθι: α) αυξήθηκε κατά το ποσό του εισφερόμενου μετοχικού κεφαλαίου της KEGO A.E ύψους € 8.670.000 αφού πρώτα μειώθηκε με τη διαγραφή των ανωτέρω μετοχών που κατείχε η NHPEΥΣ A.E. κατά € 2.435.595, δηλαδή αυξήθηκε κατά € 6.234.405. β) Αυξήθηκε με κεφαλαιοποίηση αποθεματικών της NHPEΥΣ A.E. για λόγους στρογγυλοποίησης από το λογαριασμό «Διαφορές από την έκδοση μετοχών υπέρ το άρτιο» κατά το ποσό των € 362.941,66. Κατόπιν αυτών: 1) Το μετοχικό κεφάλαιο της NHPEΥΣ A.E. ανήλθε στο συνολικό ποσό των € 84.923.361,62 διαιρούμενο σε 63.375.643 κοινές ονομαστικές μετά ψήφου μετοχές, νέας ονομαστικής αξίας € 1,34 εκάστη. 2) Το αποθεματικό «Υπέρ το Άρτιο» αυξήθηκε κατά το ποσό των € 10.230.659 το οποίο αναλύεται ως αριθμός μετοχών 11.845.370 ως άνω επί € 1,39 (χρηματιστηριακή τιμή NHPEΥΣ A.E. την 19/09/2008) μείον το εισφερόμενο μετοχικό κεφάλαιο της KEGO A.E ποσού € 6.234.405.

Για λόγους συγκρισιμότητας των οικονομικών στοιχείων του Ομίλου της εννεαμηνιαίας περιόδου 2008 με την αντίστοιχη του 2007, αναφέρεται ότι στην παρούσα περίοδο 1/1-30/9/2008 έχουν ενσωματωθεί οι εταιρείες RED ANCHOR A.E. (ολική ενοποίηση) και KEGO AGRI A.E. (ολική ενοποίηση μέσω του ομίλου της KEGO A.E.), οι οποίες δεν είχαν ενσωματωθεί στην αντίστοιχη περίοδο 1/1-30/9/2007, λόγω του ότι αυτές αποκτήθηκαν η πρώτη το Νοέμβριο 2007 και η δεύτερη τον Οκτώβριο 2007. Η επίδραση της ενσωμάτωσης της πρώτης στα αποτελέσματα της εννεάμηνης περιόδου 1/1-30/9/2008 ανέρχεται στις πωλήσεις σε ποσό € 1.083.156, στα Κέρδη μετά από φόρους και δικαιώματα μειοψηφίας σε ποσό € 132.971 και στην Καθαρή Θέση σε ποσό € 162.509, ενώ της δεύτερης είναι μηδαμινή.

Επίσης, η NHPEΥΣ A.E. κατά την προηγούμενη χρήση 2007 προχώρησε, σύμφωνα με την απόφαση του Διοικητικού Συμβουλίου της 28/9/2007, στην απόσχιση του κλάδου ζαχαρωδών και την εισφορά αυτού στην εταιρεία «MARANT FINANCE A.E.» η οποία εξαγοράστηκε κατά 100% και εν συνεχεία πουλήθηκε, με ημερομηνία μεταβίβασης 31/12/2007. Κατά συνέπεια και για λόγους συγκρισιμότητας των οικονομικών στοιχείων του Ομίλου, αναφέρεται ότι στην περίοδο 1/1-30/9/2007 και για τον αποσχισμένο κλάδο οι «Πωλήσεις» και τα «Κέρδη / (Ζημίες) προ φόρων» ανερχόταν στα ποσά των € 6.285.398 και € 311.517 αντίστοιχα, ενώ για την εταιρεία «MARANT FINANCE A.E.» η επίδραση ήταν μηδαμινή.

Επιπλέον, η απορροφηθείσα εταιρεία KEGO A.E., και ο αποσχισόμενος κλάδος της, ο οποίος εισφέρθηκε στην KEGO AGRI A.E., είχε ενσωματωθεί κατά την περίοδο 1/1-30/9/2007 από την ημερομηνία απόκτησής της, στις 28/02/2007, και για επτάμηνη περίοδο, όπως επίσης και και η συγγενής εταιρεία MARINE FARMS ASA, η οποία ενσωματώθηκε για περίπου πεντάμηνη περίοδο, από την ημερομηνία αγοράς της, την 17/04/2008. Επιπρόσθετα, και η εταιρεία ΕΝΑΛΙΟΣ A.E., θυγατρική εταιρεία της KEGO A.E. κατά την περίοδο 1/1-30/9/2007, απορροφήθηκε από την KEGO A.E. το Νοέμβριο 2007, καθώς και η ΑΛΦΑ ΖΩΟΤΡΟΦΕΣ A.E., θυγατρική εταιρεία της SEA FARM IONIAN A.E. απορροφήθηκε από την τελευταία το Δεκέμβριο 2007. Για τις εταιρείες που ενοποιούνται στην παρούσα περίοδο 1/1-30/9/2008 δεν υπήρξε μεταβολή στη μέθοδο ενσωμάτωσής.

**Σημαντική σημείωση:** Τα συγκριτικά στοιχεία της περιόδου 1/1-30/9/2007 που περιλαμβάνονται στις οικονομικές καταστάσεις διαφέρουν από αυτά που είχαν δημοσιευθεί στις οικονομικές καταστάσεις της περιόδου 1/1-30/9/2007. Συγκεκριμένα έγινε αναμόρφωση των κατωτέρω κονδυλίων της κατάστασης

αποτελεσμάτων, της κατάστασης μεταβολών ιδίων κεφαλαίων, του ισολογισμού, και της κατάστασης ταμειακών ροών της περιόδου 1/1-30/9/2007, για να καταστούν ομοειδή και συγκρίσιμα, με τα αντίστοιχα κονδύλια της παρούσας περιόδου 1/1-30/9/2008:

Α) Κέρδη από ζημίες από την ενσωμάτωση με τη μέθοδο της καθαρής θέσης της περιόδου 1/1-30/9/2007 (Όμιλος: € 630.455, Εταιρεία: € 0) τα οποία περιλαμβάνονταν στα χρηματοοικονομικά έσοδα / (έξοδα) απεικονίζονται ξεχωριστά χωρίς να επηρεάζουν τα «Κέρδη / (Ζημίες) προ φόρων, χρηματοδοτικών, επενδυτικών αποτελεσμάτων και συνολικών αποσβέσεων», τα Κέρδη / (Ζημίες) προ φόρων και τα Κέρδη / (Ζημίες) μετά από φόρους της περιόδου 1/1-30/9/2007.

Β) Αποθεματικό συναλλαγματικών διαφορών μετατροπής της χρήσεως 2006 και της περιόδου 1/1-30/9/2007 ύψους € 148.873 και € 51.530 αντίστοιχα, τα οποία περιλαμβάνονταν στα Λοιπά Αποθεματικά της ενοποιημένης κατάστασης και του ενοποιημένου ισολογισμού 2006 και της περιόδου 1/1-30/9/2007, απεικονίζονται διακεκριμένα.

Γ) Την 31/12/2007, σύμφωνα με την πρόνοια του ΔΠΧΠ 3, έγινε οριστικοποίηση της εύλογης αξίας κτήσεως των ενσώματων και άυλων περιουσιακών στοιχείων των νέων εταιρειών που αποκτήθηκαν στην περίοδο 1/1-30/9/2007 (KEGO A.E., PREDOMAR S.L. και CARBON A.S.). Εξ αιτίας του γεγονότος αυτού οι ανωτέρω οικονομικές καταστάσεις της περιόδου 1/1-30/9/2007 αναμορφώθηκαν για να γίνουν ομοειδείς και συγκρίσιμες με της παρούσας περιόδου 1/1-30/9/2008: i) Ισολογισμός περιόδου 1/1-30/9/2007 Ενεργητικό επίδραση € 1.212.753, Σύνολο υποχρεώσεων επίδραση € 161.235 και Ίδια Κεφάλαια επίδραση € 1.051.518 ii) Κατάσταση Αποτελεσμάτων περιόδου 1/1-30/9/2007 Αποσβέσεις επίδραση € 35.526, Λοιπά έσοδα / (έξοδα) επίδραση € - 314 (επιχορηγήσεις παγίων), Φόροι επίδραση € - 9.174 (αναβαλλόμενη φορολογία), Κέρδη / (Ζημίες) προ φόρων επίδραση € 35.212, Καθαρά κέρδη / (Ζημίες) μετά από φόρους επίδραση € 26.040, «Κέρδη / (Ζημίες) προ φόρων, χρηματοδοτικών, επενδυτικών αποτελεσμάτων και συνολικών αποσβέσεων» επίδραση € - 314, «Κέρδη / (Ζημίες) προ φόρων, χρηματοδοτικών, επενδυτικών αποτελεσμάτων» επίδραση € 35.212, Κέρδη σε μετόχους της εταιρείας και στα δικαιώματα μειοψηφίας επίδραση € 9.596 και € 16.444 αντίστοιχα. Σχετικά με τα «Βασικά Κέρδη / (Ζημίες) μετά από φόρους ανά μετοχή» η επίδραση είναι μηδαμινή. iii) Κατάσταση Ταμειακών Ροών περιόδου 1/1-30/9/2007 Κέρδη προ φόρων επίδραση € 35.212, Αποσβέσεις επίδραση € - 35.526, Επιχορηγήσεις επίδραση € 314, (Μείωση) / αύξηση υποχρεώσεων (πλην τραπεζών) επίδραση € - 51.615 και Απόκτηση θυγατρικών, συγγενών, κοινοπραξιών και λοιπών επενδύσεων επίδραση € 51.615. Οι δύο τελευταίες μεταβολές οφείλονται στο γεγονός ότι μειώθηκε το τίμημα αγοράς της PREDOMAR S.L.

Δ) Σύμφωνα με την εγκύκλιο αρ. 34/24.1.2008 από τη χρήση 2008, στα «Κέρδη / (Ζημίες) προ φόρων, χρηματοδοτικών, επενδυτικών αποτελεσμάτων και συνολικών αποσβέσεων» λήφθηκαν υπόψη αφαιρετικά των αποσβέσεων πάγιων περιουσιακών στοιχείων, οι αντίστοιχες αναλογούσες στη χρήση επιχορηγήσεις τους. Εξ αιτίας αυτού τα αντίστοιχα συγκρίσιμα στοιχεία των «Κερδών / (Ζημίες) προ φόρων, χρηματοδοτικών, επενδυτικών αποτελεσμάτων και συνολικών αποσβέσεων» της περιόδου 1/1-30/9/2007 αναμορφώθηκαν στο ποσό των € 31.257.654 Όμιλος και € 21.530.113 Εταιρεία, για να καταστούν ομοειδή και συγκρίσιμα με τα αντίστοιχα κονδύλια της παρούσας περιόδου 1/1-30/9/2008. Τα αποτελέσματα προ φόρων και τα καθαρά κέρδη της περιόδου 1/1-30/9/2007 δεν επηρεάστηκαν από τις ανωτέρω μεταβολές. Επίσης, σύμφωνα με την ίδια απόφαση η «επίπτωση επιμέτρησης βιολογικών περιουσιακών στοιχείων στην εύλογη αξία» προκύπτει εάν από τα κέρδη ή ζημίες από μεταβολές στην εύλογη αξία των βιολογικών περιουσιακών στοιχείων αφαιρέσουμε τις πωλήσεις των βιολογικών περιουσιακών στοιχείων.

Ε) Κατά την 30/9/2008 οριστικοποιήθηκε το τίμημα αγοράς της PREDOMAR S.L. με αποτέλεσμα να αυξηθεί η αξία της συμμετοχής κατά το ποσό των € 112.900 από € 2.038.438 σε € 2.151.337 με ισόποση αύξηση των υποχρεώσεων και της σχηματισθείσας υπεραξίας.

### **3.11.1 Χρηματοοικονομικές Πληροφορίες Ενοποιημένων Αποτελεσμάτων Περιόδου 1/1-30/9/2008**

ΣΤΟΙΧΕΙΑ ΑΠΟΤΕΛΕΣΜΑΤΩΝ ΟΜΙΛΟΥ (ποσά σε χιλ. €)	1/1-30/9/2007	1/1-30/9/2008
<b>Εύλογη Αξία Βιολογικών περιουσιακών στοιχείων την 01/01</b>	<b>153.068,57</b>	<b>191.040,21</b>
Αποθέματα έναρξης ημερομηνίας απόκτησης θυγατρικής με βιολογικά περιουσιακά στοιχεία	5.748,77	-
Αγορές κατά τη διάρκεια της περιόδου	4.591,04	715,45
Πωλήσεις κατά τη διάρκεια της περιόδου	105.004,07	95.578,80
<b>Εύλογη Αξία Βιολογικών περιουσιακών στοιχείων την 30/9</b>	<b>183.014,47</b>	<b>221.743,03</b>
<b>Κέρδη ή Ζημιές από μεταβολές στην Εύλογη Αξία Βιολογικών περιουσιακών στοιχείων την 30/9</b>	<b>124.610,16</b>	<b>125.566,16</b>
Πωλήσεις μη βιολογικών αγαθών, εμπορευμάτων και λοιπού υλικού	60.437,65	35.823,27
Αναλώσεις	92.782,56	79.559,45
Αμοιβές και έξοδα προσωπικού	27.751,98	27.971,02
Αμοιβές τρίτων και παροχές τρίτων	16.880,98	17.172,82
Λοιπά έξοδα	15.447,96	15.918,87
Χρηματοοικονομικά (έξοδα)/έσοδα	(8.055,64)	(8.371,31)
Κέρδη και (ζημιές) από την ενσωμάτωση με τη μέθοδο της καθαρής θέσης	630,46	358,45
Αποσβέσεις	5.812,76	6.058,53
Λοιπά έσοδα/(έξοδα)	126,77	(250,16)
<b>Αποτελέσματα Περιόδου Προ Φόρων</b>	<b>19.073,14</b>	<b>6.445,72</b>
Φόρος εισοδήματος	(1.177,17)	(353,01)
Αναβαλλόμενος φόρος εισοδήματος	(2.565,95)	(2.673,52)
Διαφορές φορολογικού ελέγχου προηγούμενων χρήσεων	(664,61)	(1.995,07)
<b>Καθαρά κέρδη Περιόδου</b>	<b>14.665,41</b>	<b>1.424,11</b>
<b>Κατανεμόμενα σε:</b>		
Μετόχους Εταιρείας	10.736,58	447,57
Δικαιώματα Μειοψηφίας	3.928,83	976,55
<b>Σύνολο</b>	<b>14.665,41</b>	<b>1.424,11</b>
<b>Κέρδη μετά από φόρους ανά μετοχή - βασικά σε €</b>	<b>0,2419</b>	<b>0,0087</b>

*Πηγή: Δημοσιευμένες ενοποιημένες οικονομικές καταστάσεις της περιόδου 1/1-30/9/2008, οι οποίες συντάχθηκαν κατά ΔΠΧΠ και δεν έχουν ελεγχθεί από Ορκωτό Ελεγκτή Λογιστή.*

### Κύκλος Εργασιών

Η ανάλυση του κύκλου εργασιών ανά δραστηριότητα για τις περιόδους 1/1-30/9/2007 και 1/1-30/9/2008 εμφανίζεται στον κάτωθι πίνακα:

ΑΝΑΛΥΣΗ ΠΩΛΗΣΕΩΝ ΑΝΑ ΔΡΑΣΤΗΡΙΟΤΗΤΑ (ποσά σε χιλ.)			
Τομέας Δραστηριότητας	1/1-30/9/2007	1/1-30/9/2008	% μεταβολής
Ιχθυοκαλλιέργεια	112.466,54	94.885,72	-15,63%
Ιχθυοτροφές	31.876,28	21.075,41	-33,88%
Τρόφιμα & Σακχαρώδη	6.285,40	0,40	-99,99%
Λοιπά - Pet Food	4.894,72	3.243,29	-33,74%
Κτηνοπτηνοτροφία	9.918,78	12.197,24	22,97%
<b>Σύνολο</b>	<b>165.441,71</b>	<b>131.402,06</b>	<b>-20,58%</b>

*Πηγή: Δημοσιευμένες ενοποιημένες οικονομικές καταστάσεις της περιόδου 1/1-30/9/2008, οι οποίες συντάχθηκαν κατά ΔΠΧΠ και δεν έχουν ελεγχθεί από Ορκωτό Ελεγκτή Λογιστή.*

Το σύνολο των πωλήσεων προκύπτει από το άθροισμα των εξής κονδυλίων της κατάστασης αποτελεσμάτων: «Πωλήσεις κατά τη διάρκεια της χρήσεως» και «Πωλήσεις μη βιολογικών αγαθών, εμπορευμάτων και λοιπού υλικού». Οι «Πωλήσεις κατά τη διάρκεια της χρήσεως» αφορούν πωλήσεις βιολογικών προϊόντων (νωπά και μεταποιημένα ψάρια ίδιας παραγωγής, γόνος). Οι «Πωλήσεις μη βιολογικών αγαθών, εμπορευμάτων και λοιπού υλικού» αφορούν πωλήσεις βιολογικών εμπορευμάτων (νωπά ψάρια τρίτων, ιχθυοτροφές-ζωοτροφές, πρώτες ύλες, εξοπλισμοί, υπηρεσίες).

Σημειώνεται ότι η δραστηριότητα της ιχθυοκαλλιέργειας περιλαμβάνει εκτός από τις πωλήσεις βιολογικών αποθεμάτων και πωλήσεις νωπών εμπορευμάτων (ψάρια αγοραζόμενα από τρίτους μεταπωλούμενα), γόνου (μεταπωλούμενος από τον Εκδότη) και μεταποιημένων (απολεπισμένα, φιλετοποιημένα, απεντερωμένα). Η δραστηριότητα των ιχθυοτροφών περιλαμβάνει πωλήσεις ιχθυοτροφών ίδιας παραγωγής καθώς και ιχθυοτροφών που παρήχθησαν σε εγκαταστάσεις τρίτων. Έως την χρήση 2007, η ΝΗΡΕΥΣ Α.Ε. δραστηριοποιείτο και στην παραγωγή και εμπορία ζαχαρωδών, οπότε ο κλάδος των ζαχαρωδών αποσχίστηκε από την ΝΗΡΕΥΣ Α.Ε. και εισφέρθηκε στην 100% θυγατρική της εταιρεία ΜΑΡΑΝΤ ΦΙΝΑΝΣ Α.Ε., η οποία εν συνεχεία πωλήθηκε στην εταιρεία ΒΑΝΗΣ – ΡΟΡΡΗΣ Α.Ε. ΕΠΕΝΔΥΣΕΩΝ.

Η δραστηριότητα της κτηνοπτηνοτροφίας περιλαμβάνει πωλήσεις προμιγμάτων & ισορροπιστών, γεννητικού υλικού χοιροτροφίας και ορνιθοτροφίας, συμπληρωμάτων διατροφής παραγωγικών ζώων, πωλήσεις μηχανημάτων καθώς επίσης και την παροχή, μέσω ειδικών επιστημών, συμβουλευτικών υπηρεσιών σε θέματα διατροφής, αναπαραγωγής, κτηνιατρικής και γενικής διαχείρισης μονάδων πτηνοτροφίας, και χοιροτροφίας. Η δραστηριότητα αυτή προέρχεται κατά κύριο λόγο από την ενοποιούμενη εταιρεία ΚΕΓΟ ΑΓΡΙ Α.Ε. (εμπορία αγροκτηνοπτηνοτροφικών ειδών και χοιροτροφία) και εν μέρει απευθείας από την ΝΗΡΕΥΣ Α.Ε. μετά την απορρόφηση της ΚΕΓΟ Α.Ε. στην χρήση 2008. Ειδικότερα, όπως έχει ήδη αναφερθεί με την από 19/9/2008 απόφαση της Έκτακτης Γενικής Συνέλευσης των μετόχων της ΝΗΡΕΥΣ Α.Ε. εγκρίθηκε η απορρόφηση της εταιρείας ΚΕΓΟ Α.Ε., μετά την απόσχιση του κλάδου αγροκτηνοπτηνοτροφικών από την ΚΕΓΟ Α.Ε. προς την 100% θυγατρική της εταιρεία ΚΕΓΟ ΑΓΡΙ Α.Ε. σύμφωνα με την από 28/8/2008 απόφαση της Έκτακτης Γενικής Συνέλευσης των μετόχων της ΚΕΓΟ Α.Ε., και ενσωματώθηκε αυτή στον ατομικό ισολογισμό της ΝΗΡΕΥΣ Α.Ε. με τη μέθοδο της εξαγοράς (Απόφαση Υπουργείου Ανάπτυξης Κ2-12329/31.10.2008).

Οι συνολικές πωλήσεις της περιόδου 1/1-30/9/2008 παρουσίασαν μείωση της τάξης του 20,58% περίπου έναντι της αντίστοιχης περιόδου της χρήσης 2007 στην οποία συνέβαλαν κατά κύριο λόγο:

- α) η μειωμένη τιμή πώλησης του προϊόντος (τσιπούρα), η οποία βρίσκεται στα χαμηλότερα επίπεδα της τελευταίας δεκαετίας,
- β) η στρατηγική μείωσης των πωλούμενων εμπορευμάτων (τσιπούρα παραγωγής άλλων εταιρειών) καθότι κρίθηκαν μη συμφέρουσες,
- γ) η απόσχιση και εν συνεχεία πώληση του κλάδου των ζαχαρωδών προϊόντων στο τέλος του 2007, λόγω της οποίας ο Όμιλος στερήθηκε τις πωλήσεις που συνεισέφερε ο εν λόγω κλάδος την αντίστοιχη περίοδο του 2007, ύψους € 6.285 χιλ. περίπου.

Ειδικότερα, σύμφωνα με τα στοιχεία του ανωτέρω πίνακα οι πωλήσεις του κλάδου της Ιχθυοκαλλιέργειας παρουσίασαν μείωση της τάξης του 15,63% το εννεάμηνο του 2008 έναντι της αντίστοιχης περιόδου της χρήσης 2007. Η υποχώρηση οφείλεται κατά κύριο λόγο στη μείωση των πωλήσεων εμπορευμάτων (τσιπούρες παραγωγής άλλων εταιρειών) επειδή θα συνέβαλαν στην μείωση του περιθωρίου κέρδους και, ως εκ τούτου, κρίθηκαν μη συμφέρουσες. Οι πωλήσεις του κλάδου των ιχθυοτροφών παρουσίασαν κάμψη 33,88% την περίοδο 1/1-30/9/2008, σε σχέση με την αντίστοιχη περίοδο του 2007, το πρώτο εξάμηνο του 2008, λόγω της αυξημένης ποσότητας ενδοεταιρικών προμηθειών ιχθυοτροφών, που είχε ως συνέπεια την μείωση των πωλουμένων προς τρίτους ποσοτήτων ιχθυοτροφών. Επιπλέον, κατά το β' τρίμηνο 2008, υιοθετήθηκαν αυστηρότερα κριτήρια για την παροχή πίστωσης στους παραγωγούς, με αποτέλεσμα την κάμψη των πωλήσεων ιχθυοτροφών. Τέλος, ο κλάδος των Τροφίμων και Σακχαρωδών παρουσίασε μείωση 99,99% την περίοδο 1/1-30/9/2008 η οποία συνδέεται με την απόσχιση και εν συνεχεία πώληση του κλάδου των ζαχαρωδών, το Δεκέμβριο του 2007, όπως προαναφέρθηκε.

Η ανάλυση του κύκλου εργασιών ανά γεωγραφική περιοχή για τις περιόδους 1/1-30/9/2007 και 1/1-30/9/2008 παρατίθεται στον ακόλουθο πίνακα:

<b>ΑΝΑΛΥΣΗ ΠΩΛΗΣΕΩΝ ΑΝΑ ΓΕΩΓΡΑΦΙΚΗ ΠΕΡΙΟΧΗ (ποσά σε χιλ.)</b>			
<b>Περιοχή</b>	<b>1/1-30/9/2007</b>	<b>1/1-30/9/2008</b>	<b>% μεταβολής</b>
Ελλάδα	73.585,25	50.711,61	<b>-31,08%</b>
Ευρωζώνη	79.420,18	71.713,79	<b>-9,70%</b>
Λοιπές Χώρες	12.436,29	8.976,66	<b>-27,82%</b>
<b>Σύνολο</b>	<b>165.441,72</b>	<b>131.402,06</b>	<b>-20,58%</b>

*Πηγή: Δημοσιευμένες ενοποιημένες οικονομικές καταστάσεις της περιόδου 1/1-30/9/2008, οι οποίες συντάχθηκαν κατά ΔΠΧΠ και δεν έχουν ελεγχθεί από Ορκωτό Ελεγκτή Λογιστή.*

Ως αποτέλεσμα της μείωσης των πωλήσεων του κλάδου της ιχθυοκαλλιέργειας και των ιχθυοτροφών κατά το εννεάμηνο της χρήσης 2008, ο κύκλος εργασιών στην Ελλάδα παρουσίασε μείωση 31,08% σε σχέση με την

αντίστοιχη περίοδο της χρήσης 2007, ενώ ο κύκλος εργασιών της Ευρωζώνης και των λοιπών χωρών, ως αποτελούμενος κατά κύριο λόγο από πωλήσεις προϊόντων ιχθυοκαλλιέργειας, επλήγη λιγότερο.

#### Αναλώσεις - Έξοδα

Στην περίοδο 1/1-30/9/2008 οι αναλώσεις σημείωσαν μείωση της τάξεως του 14,25% σε σχέση με την αντίστοιχη περίοδο του έτους 2007 και από € 92.782,56 χιλ. μειώθηκαν σε € 79.559,45 χιλ., ως αποτέλεσμα της μείωσης του κύκλου εργασιών. Τα έξοδα του Ομίλου της περιόδου 1/1-30/9/2008 (Αμοιβές και έξοδα προσωπικού, Αμοιβές τρίτων και παροχές τρίτων και Λοιπά έξοδα) ανήλθαν συνολικά σε € 61.062,72 χιλ. έναντι € 60.080,92 χιλ. την αντίστοιχη περίοδο του 2007, σημειώνοντας μικρή αύξηση της τάξεως του 1,63%.

Στον πίνακα που ακολουθεί αναλύονται τα Λοιπά λειτουργικά έξοδα για τις περιόδους 1/1-30/9/2007 και 1/1-30/9/2008:

<b>ΛΟΙΠΑ ΕΞΟΔΑ (ποσά σε χιλ. €)</b>	<b>1/1-30/9/2007</b>	<b>1/1-30/9/2008</b>
Φόροι - Τέλη (πλην των μη ενσωματωμένων στο λειτουργικό κόστος)	476,72	408,93
Έξοδα μεταφορών	8.925,19	10.075,56
Έξοδα ταξιδίων	622,50	708,97
Έξοδα προβολής & διαφήμισης	1.089,29	391,66
Έξοδα εκθέσεων - επιδείξεων	225,91	195,83
Ειδικά έξοδα προώθησης εξαγωγών	100,60	118,41
Συνδρομές - εισφορές	109,69	120,47
Δωρεές - επιχορηγήσεις	180,08	211,54
Έντυπα & γραφική ύλη	112,03	116,00
Υλικά Άμεσης Ανάλωσης	2.228,08	2.627,03
Έξοδα δημοσιεύσεων	88,55	97,70
Έξοδα συμμετοχών & χρεογράφων	-	8,83
Διαφορές αποτιμήσεως συμμετοχών & χρεογράφων	0,07	-
Διάφορα έξοδα	483,26	578,19
Προϋπολογισμένα - προπληρωμένα διάφορα έξοδα	289,69	(4,80)
Προβλέψεις εκμετάλλευσης	516,33	264,57
<b>Σύνολο</b>	<b>15.447,96</b>	<b>15.918,87</b>

*Πηγή: Δημοσιευμένες ενοποιημένες οικονομικές καταστάσεις της περιόδου 1/1-30/9/2008, οι οποίες συντάχθηκαν κατά ΔΠΧΠ και δεν έχουν ελεγχθεί από Ορκωτό Ελεγκτή Λογιστή.*

Τα Λοιπά λειτουργικά έξοδα ανήλθαν από € 15.447,96 χιλ. την περίοδο 1/1-30/9/2007 σε € 15.918,69 χιλ. την αντίστοιχη περίοδο της χρήσης 2008, παρουσιάζοντας αύξηση 3,05% περίπου. Μεγάλο μέρος της εν λόγω αύξησης αποδίδεται στην αύξηση των εξόδων μεταφορών κατά 12,89%, των υλικών άμεσης ανάλωσης κατά 17,91% καθώς και των ειδικών εξόδων προώθησης εξαγωγών κατά 17,7%.

#### Λοιπά Έσοδα - Έξοδα

Στον πίνακα που ακολουθεί αναλύονται τα Λοιπά Έσοδα – Έξοδα των περιόδων 1/1-30/9/2007 και 1/1-30/9/2008:



<b>ΛΟΙΠΑ ΕΣΟΔΑ - ΕΞΟΔΑ (ποσά σε χιλ. €)</b>	<b>1/1-30/9/2007</b>	<b>1/1-30/9/2008</b>
Επιχορηγήσεις & διάφορα έσοδα πωλήσεων	481,98	756,60
Έσοδα παρεπόμενων ασχολιών	222,45	161,97
Λοιπά έσοδα	1.734,43	697,22
Φορολογικά πρόστιμα & προσαυξήσεις	(332,17)	(214,28)
Συναλλαγματικές διαφορές	384,33	(319,54)
Λοιπά έκτακτα & ανόργανα έξοδα	(1.460,41)	(197,27)
Ζημίες από καταστροφή ακατάλληλων αποθεμάτων	(1.124,58)	(197,59)
Ζημίες από εκποίηση παγίων	(1,67)	(420,66)
Κέρδη από εκποίηση παγίων	36,89	60,47
Φόροι - τέλη προηγούμενων χρήσεων (πλην φόρου εισοδήματος)	(85,13)	(12,77)
Λοιπά έξοδα/ έσοδα προηγούμενων χρήσεων	270,65	(564,32)
<b>Σύνολο Λοιπών Εσόδων - (Εξόδων)</b>	<b>126,77</b>	<b>(250,16)</b>

*Πηγή: Δημοσιευμένες ενοποιημένες οικονομικές καταστάσεις της περιόδου 1/1-30/9/2008, οι οποίες συντάχθηκαν κατά ΔΠΧΠ και δεν έχουν ελεγχθεί από Ορκωτό Ελεγκτή Λογιστή.*

Τα έσοδα παρεπόμενων ασχολιών αφορούν κυρίως έσοδα από παροχές υπηρεσιών σε τρίτους καθώς επίσης και έσοδα από ενοίκια. Στα λοιπά έσοδα περιλαμβάνονται οι αναλογούσες στην περίοδο επιχορηγήσεις.

Το σύνολο του εν λόγω κονδυλίου από θετικό ύψους € 126,77 χιλ. την περίοδο 1/1-30/9/2007, κατέστη αρνητικό ύψους € 250,16 χιλ. την περίοδο 1/1-30/9/2008. Η εξέλιξη αυτή αποδίδεται κατά κύριο λόγο στην μείωση των λοιπών εσόδων (μείωση 59,8%), που αφορούσαν κυρίως τις αναλογούσες στην περίοδο επιχορηγήσεις (όπως προαναφέρθηκε), στην αύξηση των ζημιών από εκποίηση παγίων καθώς και στην αύξηση των εξόδων προηγούμενων χρήσεων τα οποία αφορούν σε δαπάνες πωλήσεων στο εξωτερικό και εκκαθαρίσεις ασφαλιστηρίων συμβολαίων ιχθυοπληθυσμού.

#### **Χρηματοοικονομικά Αποτελέσματα**

Τα χρηματοοικονομικά αποτελέσματα για τις περιόδους 1/1-30/9/2007 και 1/1-30/9/2008 αναλύονται ως εξής:

<b>ΧΡΗΜΑΤ/ΚΑ ΑΠΟΤΕΛΕΣΜΑΤΑ (ποσά σε χιλ.)</b>	<b>1/1-30/9/2007</b>	<b>1/1-30/9/2008</b>
<b>Χρηματοοικονομικά Έσοδα</b>		
Μερίσματα	0,03	0,02
Έσοδα τόκων χρηματοοικονομικών περιουσιακών στοιχείων στο αποσβεσμένο κόστος	431,27	1.227,42
Κέρδος από αποτίμηση λοιπών χρηματοοικονομικών στοιχείων	6,33	24,35
Κέρδη από αποτίμηση Παραγώγων	224,49	155,71
Κέρδος από πώληση / εκκαθάριση συμμετοχών	-	293,54
<b>Σύνολο Χρηματοοικονομικών Εσόδων (α)</b>	<b>662,12</b>	<b>1.701,05</b>
<b>Χρηματοοικονομικά Έξοδα</b>		
Έξοδα τόκων από δάνεια στο αποσβεσμένο κόστος και λοιπά συναφή έξοδα	(8.717,77)	(9.767,26)
Ζημιά από αποτίμηση λοιπών χρηματοοικονομικών στοιχείων	-	(0,51)
Ζημιά από πώληση συμμετοχών	-	(304,58)
<b>Σύνολο Χρηματοοικονομικών Εξόδων (β)</b>	<b>(8.717,77)</b>	<b>(10.072,35)</b>
<b>Χρηματοοικονομικά Αποτελέσματα (α-β)</b>	<b>(8.055,64)</b>	<b>(8.371,31)</b>

*Πηγή: Δημοσιευμένες ενοποιημένες οικονομικές καταστάσεις της περιόδου 1/1-30/9/2008, οι οποίες συντάχθηκαν κατά ΔΠΧΠ και δεν έχουν ελεγχθεί από Ορκωτό Ελεγκτή Λογιστή.*

Η αύξηση κατά 3,92% των χρηματοοικονομικών αποτελεσμάτων στην περίοδο 1/1-30/9/2008 έναντι της αντίστοιχης περιόδου της χρήσης 2007 οφείλεται κατά κύριο λόγο στην αύξηση των χρεωστικών τόκων και

συναφών εξόδων, λόγω της σύναψης πρόσθετου δανεισμού. Στην αύξηση των χρηματοοικονομικών αποτελεσμάτων συνεισέφερε επίσης και η ζημία από πώληση συμμετοχών ύψους € 304,58 χιλ., που προέκυψε κατά πόσό € 242,62 χιλ. από την πώληση της εταιρείας VITA TRACE NUTRITION LTD, και κατά ποσό € 61,96 από τη μείωση του ποσοστού στην ILKNAK SU URUNLERI SAN Ve TIC A.S. Το κέρδος από αποτίμηση λοιπών χρηματοοικονομικών στοιχείων προέρχεται από την αγορά του επιπλέον ποσοστού στην ILKNAK SU URUNLERI SAN Ve TIC A.S.

Τέλος, εντός του εννεαμήνου του 2008 ολοκληρώθηκε η εκκαθάριση των εταιρειών «PER MARE RESEARCH A.E.» και «NIREUS FISHERIES & AQUACULTURE CONSULTANTS A.E.», όπου για την πρώτη δεν προέκυψε κάποιο προϊόν εκκαθάρισης (αξία διαγραφείσας συμμετοχής € 12.959,04), ενώ για τη δεύτερη, το προϊόν εκκαθάρισης ανέρχεται σε € 338.782,58 και η αξία διαγραφής της συμμετοχής € 32.281,73. Η συνολική επίδραση σε όφελος των αποτελεσμάτων του εννεαμήνου 2008 ανέρχεται σε € 293.541,81.

#### **Κέρδη/Ζημίες από την ενσωμάτωση με τη μέθοδο της καθαρής θέσης**

Ο Όμιλος ΝΗΡΕΥΣ Α.Ε. παρουσίασε κατά το εννεάμηνο της χρήσης 2008 κέρδη από την ενσωμάτωση με την μέθοδο της καθαρής θέσης ύψους € 358,45 χιλ. έναντι κερδών ύψους € 630,46 χιλ. την αντίστοιχη περίοδο της χρήσης 2007, οι οποίες αναλύονται ως εξής:

<b>ΚΕΡΔΗ / (ΖΗΜΙΕΣ) ΑΠΟ ΤΗΝ ΕΝΣΩΜΑΤΩΣΗ ΜΕ ΤΗ ΜΕΘΟΔΟ ΤΗΣ ΚΑΘΑΡΗΣ ΘΕΣΗΣ (ποσά σε χιλ. €)</b>	<b>1/1-30/9/2007</b>	<b>1/1-30/9/2008</b>
MARINE FARMS A.S.A.	706,31	241,70
BLUEFIN TUNA A.E.	(143,16)	100,99
VITA TRACE NUTRITION A.E.	67,31	15,76
<b>Σύνολο</b>	<b>630,46</b>	<b>358,45</b>

*Πηγή: Στοιχεία από την Εταιρεία, μη ελεγμένα από Ορκωτό Ελεγκτή Λογιστή.*

#### **Αποτελέσματα προ Φόρων**

Τα αποτελέσματα προ φόρων της περιόδου 1/1-30/9/2008 ανήλθαν σε € 6.445,72 χιλ. από € 19.073,14 χιλ. την αντίστοιχη περίοδο του 2007, σημειώνοντας μείωση της τάξης του 66,21%, η οποία συνδέεται ως ένα σημείο με την μείωση των πωλήσεων για τους λόγους που προαναφέρθηκαν, καθώς και την σημαντική αύξηση του κόστους πρώτων υλών, ενέργειας και μεταφορών.

Επιπλέον, τα αποτελέσματα του Ομίλου επηρεάστηκαν αρνητικά από τις ζημίες της νορβηγικής εταιρείας MARINE FARMS ASA.

#### **Φόροι**

Οι φόροι που επιβάρυναν τα αποτελέσματα τις περιόδους 1/1-30/9/2007 και 1/1-30/9/2008 παρουσιάζονται στον πίνακα που ακολουθεί:

<b>ΦΟΡΟΙ (ποσά σε χιλ.)</b>	<b>1/1-30/9/2007</b>	<b>1/1-30/9/2008</b>
Φόρος εισοδήματος	(1.177,17)	(353,01)
Αναβαλλόμενος φόρος εισοδήματος	(2.565,95)	(2.673,52)
Διαφορές φορολογικού ελέγχου προηγούμενων χρήσεων	(664,61)	(1.995,07)
<b>Σύνολο</b>	<b>(4.407,73)</b>	<b>(5.021,60)</b>

*Πηγή: Δημοσιευμένες ενοποιημένες οικονομικές καταστάσεις της περιόδου 1/1-30/9/2008, οι οποίες συντάχθηκαν κατά ΔΠΧΠ και δεν έχουν ελεγχθεί από Ορκωτό Ελεγκτή Λογιστή.*

Η μείωση του φόρου εισοδήματος κατά 70% περίπου οφείλεται στην μείωση των αποτελεσμάτων περιόδου.

Οι διαφορές φορολογικού ελέγχου προηγούμενων χρήσεων που επιβάρυναν την περίοδο 1/1-30/9/2008 αφορούν εν μέρει τις διαφορές φορολογικού ελέγχου που προέκυψαν από τον έλεγχο της εταιρείας ΕΝΑΛΙΟΣ Α.Ε., η οποία στην χρήση 2007 απορροφήθηκε από την μητρική της ΚΕΓΟ Α.Ε. Συγκεκριμένα, το σύνολο των φόρων και προσαυξήσεων ανήλθε σε € 203,31 χιλ. περίπου εκ των οποίων ποσό € 149,00 χιλ. απεικονίζεται στις διαφορές φορολογικού ελέγχου προηγούμενων χρήσεων και ποσό € 54,30 χιλ. λοιπά έξοδα της περιόδου 1/1-30/9/2008. Επίσης εντός του εννεαμήνου 2008 ολοκληρώθηκε ο τακτικός φορολογικός έλεγχος των χρήσεων 2005, 2006 και 2007 για την ΝΗΡΕΥΣ Α.Ε. και την απορροφηθείσα κατά το 2002 εταιρεία ΙΧΘΥΟΦΑΡΜΑ Α.Ε. για τις χρήσεις 2001 και 2002. Από τον φορολογικό έλεγχο προέκυψαν πρόσθετοι φόροι και προσαυξήσεις συνολικού ποσού € 1.937,62 χιλ., εκ των οποίων ποσό € 1.846,07 απεικονίζεται στις

διαφορές φορολογικού ελέγχου προηγούμενων χρήσεων και ποσό € 91,56 χιλ. λοιπά έξοδα της περιόδου 1/1-30/9/2008. Ο πρόσθετος αυτός φόρος εξοφλήθηκε εφάπαξ δια του συμψηφισμού μέρους του επιστρεπτέου ΦΠΑ, ο οποίος προσδιορίστηκε μετά το πέρας του εν λόγω ελέγχου.

Σημειώνεται επίσης ότι εντός της περιόδου 1/1-30/9/2008 οριστικοποιήθηκε και ο φορολογικός έλεγχος της θυγατρικής εταιρείας ΑΛΠΙΝΟ Α.Ε.Β.Ε. για τις χρήσεις 2001 έως και 2006, όπου προέκυψαν πρόσθετοι φόροι και προσαυξήσεις συνολικού ποσού € 151,24 χιλ., το οποίο επιβάρυνε τα αποτελέσματα της περιόδου 1/1-30/9/2008 και απεικονίζεται στα λοιπά έξοδα.

#### **Καθαρά Κέρδη Περιόδου - Αποτελέσματα μετά από Φόρους**

Τα καθαρά κέρδη της περιόδου 1/1-30/9/2008 ανήλθαν σε € 1.424,11 χιλ. από € 14.665,41 χιλ. την περίοδο 1/1-30/9/2007, μειωμένα κατά 90,29%.

#### **Κέρδη Περιόδου μετά από Φόρους και Δικαιώματα Μειοψηφίας**

Τα κέρδη μετά από φόρους και δικαιώματα μειοψηφίας της περιόδου 1/1-30/9/2008 ανήλθαν σε € 447,57 χιλ. από € 10.736,58 χιλ. την αντίστοιχη περίοδο του 2007, μειωμένα κατά 95,83%.

### 3.11.2 Χρηματοοικονομικές Πληροφορίες Ενοποιημένων Ισολογισμών της 30/9/2008

Στον πίνακα που ακολουθεί παρουσιάζονται τα στοιχεία ισολογισμού του Ομίλου ΝΗΡΕΥΣ Α.Ε. για τις εξαμηνιαία περίοδο που έληξε την 30/9/2008 με συγκριτικά στοιχεία της 31/12/2007:

<b>ΣΤΟΙΧΕΙΑ ΙΣΟΛΟΓΙΣΜΟΥ ΟΜΙΛΟΥ (ποσά σε χιλ. €)</b>	<b>31/12/2007</b>	<b>30/9/2008</b>
<b>ΕΝΕΡΓΗΤΙΚΟ</b>		
<b>Μη Κυκλοφοριακά Στοιχεία Ενεργητικού</b>		
Ενσώματες Ακίνητοποιήσεις	66.813,79	69.517,25
Επενδύσεις σε Ακίνητα	5.373,14	5.373,14
Υπεραξία Επιχείρησης	26.655,66	29.175,16
Άυλα Περιουσιακά Στοιχεία	14.578,10	14.959,71
Επενδύσεις σε Θυγατρικές Επιχειρήσεις	401,92	401,92
Επενδύσεις σε Συγγενείς Επιχειρήσεις	37.601,40	36.763,51
Αναβαλλόμενες φορολογικές απαιτήσεις	75,56	74,85
Χρηματοοικονομικά στοιχεία διαθέσιμα προς πώληση	1.929,83	1.897,55
Λοιπές Μακροπρόθεσμες Απαιτήσεις	244,38	250,94
Βιολογικά Περιουσιακά Στοιχεία	67.458,71	87.817,15
	<b>221.132,49</b>	<b>246.231,18</b>
<b>Κυκλοφοριακά Περιουσιακά Στοιχεία</b>		
Βιολογικά Περιουσιακά Στοιχεία	123.581,50	133.925,88
Αποθέματα	13.840,33	16.358,95
Πελάτες & Λοιπές Εμπορικές Απαιτήσεις	93.706,83	60.803,85
Λοιπές Απαιτήσεις	23.650,10	17.490,00
Λοιπά Κυκλοφοριακά στοιχεία Ενεργητικού	1.609,08	1.233,46
Παράγωγα χρηματοοικονομικά μέσα	265,86	421,57
Χρηματοοικονομικά στοιχεία σε εύλογη αξία μέσω αποτελεσμάτων	1,17	0,66
Προθεσμιακές καταθέσεις	-	8.900,00
Ταμειακά διαθέσιμα και Ισοδύναμα	51.904,53	29.280,47
	<b>308.559,39</b>	<b>268.414,83</b>
<b>Σύνολο Ενεργητικού</b>	<b>529.691,88</b>	<b>514.646,01</b>
<b>ΙΔΙΑ ΚΕΦΑΛΑΙΑ &amp; ΥΠΟΧΡΕΩΣΕΙΣ</b>		
<b>Ίδια Κεφάλαια</b>		
Μετοχικό Κεφάλαιο	78.326,02	84.923,36
Μείον Ίδιες Μετοχές	-	(47,27)
Υπέρ το Άρτιο	47.797,64	36.203,21
Αποθεματικά Εύλογης Αξίας	9.672,05	9.574,47
Συναλλαγματικές διαφορές	61,75	(16,04)
Λοιπά Αποθεματικά	6.078,09	8.315,32
Αποτελέσματα σε νέο	11.240,92	25.177,89
<b>Ίδια Κεφάλαια αποδιδόμενα στους Μετόχους της Μητρικής Εταιρείας</b>	<b>153.176,46</b>	<b>164.130,95</b>
Δικαιώματα Μειοψηφίας	22.947,28	6.098,62
<b>Σύνολο Ιδίων Κεφαλαίων</b>	<b>176.123,74</b>	<b>170.229,57</b>
<b>Μακροπρόθεσμες Υποχρεώσεις</b>		
Μακροπρόθεσμες Δανειακές Υποχρεώσεις	129.357,32	189.104,18
Αναβαλλόμενες Φορολογικές Υποχρεώσεις	8.190,05	10.821,85
Υποχρεώσεις Παροχών Προσωπικού λόγω Εξόδου από την Υπηρεσία	2.655,04	2.942,46
Επιχορηγήσεις	6.666,58	6.662,76
Λοιπές Μακροπρόθεσμες Υποχρεώσεις	4.676,61	4.541,87
<b>Σύνολο Μακροπρόθεσμων Υποχρεώσεων</b>	<b>151.545,60</b>	<b>214.073,12</b>
<b>Βραχυπρόθεσμες Υποχρεώσεις</b>		
Προμηθευτές & Λοιπές Υποχρεώσεις	85.691,28	61.074,10
Βραχυπρόθεσμες Δανειακές Υποχρεώσεις	85.875,26	52.272,38
Μακροπρόθεσμες Υποχρεώσεις πληρωτέες στην επόμενη χρήση	13.886,54	4.346,94
Λοιπές Βραχυπρόθεσμες Υποχρεώσεις	16.569,47	12.649,89
<b>Σύνολο Βραχυπρόθεσμων Υποχρεώσεων</b>	<b>202.022,54</b>	<b>130.343,31</b>
<b>Σύνολο Υποχρεώσεων</b>	<b>353.568,14</b>	<b>344.416,43</b>
<b>Σύνολο Ιδίων Κεφαλαίων &amp; Υποχρεώσεων</b>	<b>529.691,88</b>	<b>514.646,01</b>

*Πηγή: Δημοσιευμένες ενοποιημένες οικονομικές καταστάσεις της περιόδου 1/1-30/9/2008, οι οποίες συντάχθηκαν κατά ΔΠΧΠ και δεν έχουν ελεγχθεί από Ορκωτό Ελεγκτή Λογιστή.*

Ακολουθως παρατίθεται ανάλυση ορισμένων κονδυλίων του ενεργητικού και του παθητικού του ισολογισμού της 30/9/2008:

### Ενσώματες Ακινήτοποιήσεις

Οι ενσώματες ακινήτοποιήσεις του Ομίλου την 30/9/2008 αναλύονται στον πίνακα που ακολουθεί:

ΕΝΣΩΜΑΤΕΣ ΑΚΙΝΗΤΟΠΟΙΗΣΕΙΣ ΠΕΡΙΟΔΟΣ 1/1-30/9/2008 (ποσά σε χιλ. €)	Οικόπεδα	Κτίρια	Μηχ/κός εξοπλισμός	Μεταφορικά μέσα	Έπιπλα & λοιπός εξοπλισμός	Έργα υπό εκτέλεση	Σύνολο
<b>Κόστος</b>							
<b>Υπόλοιπο 1 Ιανουαρίου 2008</b>	<b>8.348,58</b>	<b>31.519,63</b>	<b>72.854,20</b>	<b>9.614,53</b>	<b>9.240,07</b>	<b>4.164,12</b>	<b>135.741,14</b>
Προσθήκες	-	399,04	3.681,75	335,45	580,89	4.621,40	<b>9.618,52</b>
Πωλήσεις/ διαγραφές/μεταφορές σε επενδύσεις	(359,97)	(101,91)	(683,49)	(63,68)	(11,41)	(361,25)	<b>(1.581,71)</b>
Αναταξινομήσεις	-	113,97	189,12	49,97	0,42	(362,48)	<b>(9,00)</b>
Μεταβολές / Συναλλαγματικές Διαφορές	(39,10)	(20,20)	(130,09)	(6,82)	(4,33)	(36,65)	<b>(237,18)</b>
<b>Υπόλοιπο 30 Σεπτεμβρίου 2008</b>	<b>7.949,51</b>	<b>31.910,54</b>	<b>75.911,50</b>	<b>9.929,45</b>	<b>9.805,63</b>	<b>8.025,14</b>	<b>143.531,77</b>
<b>Σορευμένες αποσβέσεις</b>							
<b>Υπόλοιπο 1 Ιανουαρίου 2008</b>	-	<b>(7.675,56)</b>	<b>(46.970,81)</b>	<b>(6.675,75)</b>	<b>(7.605,24)</b>	-	<b>(68.927,35)</b>
Αποσβέσεις Περιόδου	-	(1.018,30)	(3.768,52)	(519,85)	(480,43)	-	<b>(5.787,10)</b>
Πωλήσεις/ διαγραφές/μεταφορές σε επενδύσεις	-	14,04	557,11	53,63	5,66	-	<b>630,43</b>
Μεταβολές / Συναλλαγματικές Διαφορές	-	(2,78)	62,76	5,87	3,65	-	<b>69,50</b>
<b>Υπόλοιπο 30 Σεπτεμβρίου 2008</b>	-	<b>(8.682,60)</b>	<b>(50.119,45)</b>	<b>(7.136,10)</b>	<b>(8.076,36)</b>	-	<b>(74.014,51)</b>
<b>Αναπόσβεστη αξία στις 30 Σεπτεμβρίου 2008</b>	<b>7.949,51</b>	<b>23.227,93</b>	<b>25.792,05</b>	<b>2.793,35</b>	<b>1.729,27</b>	<b>8.025,14</b>	<b>69.517,25</b>

*Πηγή: Δημοσιευμένες ενοποιημένες οικονομικές καταστάσεις της περιόδου 1/1-30/9/2008, οι οποίες συντάχθηκαν κατά ΔΠΧΠ και δεν έχουν ελεγχθεί από Ορκωτό Ελεγκτή Λογιστή.*

Τα εμπράγματα βάρη επί των παγίων περιουσιακών στοιχείων του Ομίλου περιγράφονται στην ενότητα 3.7.5. «Εμπράγματα Βάρη – Εγγυήσεις» του παρόντος Ενημερωτικού Δελτίου.

### Υπεραξία Επιχείρησης

Το υπόλοιπο του λογαριασμού «Υπεραξία Επιχείρησης» ύψους € 29.175,16 χιλ. την 30/9/2008 σε ενοποιημένο επίπεδο προέκυψε ως εξής:

<b>ΥΠΕΡΑΞΙΑ ΕΠΙΧΕΙΡΗΣΗΣ (ποσά σε χιλ. €)</b>	
<b>Υπόλοιπο 1/1/2007</b>	<b>15.137,78</b>
Προσθήκες	11.404,98
Αναπροσαρμογή υπεραξίας	112,90
<b>Υπόλοιπο 31/12/2007</b>	<b>26.655,66</b>
Προσθήκες	2.569,70
Απομείωση	(50,20)
<b>Υπόλοιπο 30/9/2008</b>	<b>29.175,16</b>

*Πηγή: Δημοσιευμένες ενοποιημένες οικονομικές καταστάσεις της περιόδου 1/1-30/9/2008, οι οποίες συντάχθηκαν κατά ΔΠΧΠ και δεν έχουν ελεγχθεί από Ορκωτό Ελεγκτή Λογιστή.*

Οι προσθήκες ύψους € 2.569,70 χιλ. αφορούν την υπεραξία που προέκυψε από την απόκτηση επιπλέον ποσοστού 2,1983% στην εταιρεία SEA FARM IONIAN A.E. κατά το εννεάμηνο 2008 (συνολικό ποσό € 1.682,69 χιλ.) καθώς και από την απορρόφηση της KEGO A.E. (συνολικό ποσό € 887,00 χιλ.), εντός της ίδιας περιόδου.

Μέσα στην ίδια περίοδο, η εταιρεία «ILKNAK SU URUNLERI SAN Ve TIC A.S.» προέβη σε αύξηση του μετοχικού της κεφαλαίου κατά 2.449.860,47 YTL (€ 1.285.000). Στην αύξηση αυτή δεν συμμετείχαν οι παλαιοί μέτοχοι αλλά η «MIRAMAR PROJECTS CO LTD - UK». Κατά συνέπεια το άμεσο ποσοστό της ΝΗΡΕΥΣ Α.Ε. μειώθηκε από 3,096% σε 1,8824% και το έμμεσο από 45,3456% σε 28,3242%. Κατά αναλογία λοιπόν της μείωσης του ποσοστού, πάνω στο οποίο είχε υπολογισθεί υπεραξία, μειώθηκε και το ποσό της υπεραξίας κατά € 50.199.

### Άυλα Περιουσιακά Στοιχεία

Το υπόλοιπο του λογαριασμού «Άυλα Περιουσιακά Στοιχεία» διαμορφώθηκε την 30/9/2008 σε € 14.959,71 χιλ. και αφορά την αξία των αδειών ιχθυοκαλλιέργειας, ύψους € 14.057,00 χιλ., και την αξία των λογισμικών προγραμμάτων ύψους € 902,71 χιλ.

Ο λογαριασμός «Άδειες Ιχθυοκαλλιέργειας» σε επίπεδο Ομίλου αφορά την εύλογη αξία των αδειών ιχθυοκαλλιέργειας των εταιρειών του Ομίλου της «SEAFARM IONIAN A.E.», του Ομίλου «KEGO», της «PREENGORDE DE DORADAS PARA MARICULTURA S.L. (PREDOMAR)», της «RED ANCHOR A.E.» και της «CARBON DIS TICARET YATIRIM INSAAT VE SANAYI A.S. (CARBON)», η οποία προέκυψε κατόπιν μελέτης από ανεξάρτητο οίκο εκτιμητών και προσδιορίστηκε στο ποσό των € 14.057.000. Η εν λόγω αξία δεν αποσβένεται, αλλά εξετάζεται για τυχόν απομείωση της αξίας της, εάν υπάρχουν γεγονότα που παρέχουν ενδείξεις για ζημία, σύμφωνα με το ΔΛΠ 36.

#### Επενδύσεις σε Θυγατρικές Επιχειρήσεις

Το υπόλοιπο του λογαριασμού «Επενδύσεις σε Θυγατρικές Επιχειρήσεις» που εμφανίζεται στις ενοποιημένες οικονομικές καταστάσεις της 30/9/2008, ποσού € 401,92 χιλ. δεν έχει διαφοροποιηθεί από το υπόλοιπο της 31/12/2007 και αφορά κατά € 39,41 χιλ. το απομειωμένο κόστος κτήσης της θυγατρικής εταιρείας ΘΕΤΙΣ Α.Ε., η οποία δεν ενοποιήθηκε καθώς έχει τεθεί σε εκκαθάριση και κατά το ποσό των € 362,51 χιλ. το απομειωμένο κόστος κτήσης της θυγατρικής εταιρείας ΔΙΑΤΡΟΦΙΚΗ Α.Ε., του Ομίλου SEA FARM IONIAN A.E., η οποία δεν ενοποιήθηκε για τον ίδιο λόγο.

#### Επενδύσεις σε Συγγενείς Επιχειρήσεις

Το υπόλοιπο του λογαριασμού «Επενδύσεις σε Συγγενείς Επιχειρήσεις» σε ενοποιημένο επίπεδο διαμορφώθηκε από € 37.601,40 την 31/12/2007 σε € 36.763,51 την 30/9/2008 και αναλύεται ως εξής:

<b>ΕΠΕΝΔΥΣΕΙΣ ΣΕ ΣΥΓΓΕΝΕΙΣ ΕΠΙΧΕΙΡΗΣΕΙΣ (ποσά σε χιλ. €)</b>	<b>31/12/2007</b>	<b>30/9/2008</b>
<b>Αρχή Περιόδου</b>	<b>1.333,86</b>	<b>37.601,40</b>
Υπόλοιπο ημερομηνίας απόκτησης νέων εταιρειών	529,88	-
Προσθήκες	35.118,70	-
Πωλήσεις	-	(688,53)
Διαγραφές / Εκκαθαρίσεις	-	(12,96)
Ενοποίηση με τη μέθοδο της Καθαρής Θέσης	618,96	(136,41)
<b>Υπόλοιπο</b>	<b>37.601,40</b>	<b>36.763,51</b>

*Πηγή: Δημοσιευμένες ενοποιημένες οικονομικές καταστάσεις της περιόδου 1/1-30/9/2008, οι οποίες συντάχθηκαν κατά ΔΠΧΠ και δεν έχουν ελεγχθεί από Ορκωτό Ελεγκτή Λογιστή.*

Σημειώνεται ότι στις ατομικές οικονομικές καταστάσεις οι επενδύσεις σε συγγενείς επιχειρήσεις έχουν αποτιμηθεί στο απομειωμένο κόστος κτήσεως, ενώ στις οικονομικές καταστάσεις του Ομίλου ακολουθείται η μέθοδος της καθαρής θέσης.

Το κονδύλι των € - 136,41 χιλ. που αφορά την ενοποίηση με τη μέθοδο της Καθαρής Θέσης του Ομίλου την 30/9/2008 προκύπτει κατά ποσό € 103,66 χιλ. από την ενοποίηση της εταιρείας BLUE FIN TUNA A.E., κατά ποσό € 15,76 χιλ. από την ενοποίηση της εταιρείας VITA TRACE NUTRITION LTD μέχρι την ημερομηνία της πώλησης και κατά ποσό € - 255,83 από την ενοποίηση της εταιρείας MARINE FARMS ASA.

Το ποσό των € - 688,53 χιλ. αφορά την πώληση της κυπριακής εταιρείας VITA TRACE NUTRITION LTD από την KEGO A.E. τον Μάρτιο 2008.

Επίσης, εντός του εννεαμήνου 2008 ολοκληρώθηκε η εκκαθάριση της εταιρείας PER MARE RESEARCH A.E., από την οποία δεν προέκυψε κάποιο προϊόν εκκαθάρισης και συνεπώς η αναπόσβεστη αξία της συμμετοχής ποσού € 12,96 χιλ. μεταφέρθηκε σε βάρος των αποτελεσμάτων της περιόδου 1/1-30/9/2008.

#### Χρηματοοικονομικά Στοιχεία Διαθέσιμα προς Πώληση

Η μεταβολή των διαθέσιμων προς πώληση χρηματοοικονομικών στοιχείων αναλύεται ως εξής:

<b>ΧΡΗΜΑΤΟΟΙΚΟΝΟΜΙΚΑ ΣΤΟΙΧΕΙΑ ΔΙΑΘΕΣΙΜΑ ΠΡΟΣ</b>	<b>31/12/2007</b>	<b>30/9/2008</b>
<b>ΠΩΛΗΣΗ (ποσά σε χιλ. €)</b>		
<b>Υπόλοιπο έναρξης περιόδου</b>	<b>2.054,49</b>	<b>1.929,83</b>
Διαγραφές / Εκκαθαρίσεις	(124,65)	(32,28)
<b>Υπόλοιπο 30.6.2008</b>	<b>1.929,83</b>	<b>1.897,55</b>

*Πηγή: Δημοσιευμένες ενοποιημένες οικονομικές καταστάσεις της περιόδου 1/1-30/9/2008, οι οποίες συντάχθηκαν κατά ΔΠΧΠ και δεν έχουν ελεγχθεί από Ορκωτό Ελεγκτή Λογιστή.*

Τα διαθέσιμα προς πώληση χρηματοοικονομικά στοιχεία αφορούν συμμετοχή σε μη εισηγμένες σε οργανωμένη αγορά εταιρείες. Όλα τα διαθέσιμα προς πώληση χρηματοοικονομικά στοιχεία αποτιμώνται στο κόστος κτήσης καθώς δεν μπορεί να αποτιμηθεί βάσιμα η εύλογη αξία τους.

Εντός του εννεαμήνου 2008 ολοκληρώθηκε η εκκαθάριση της εταιρείας NIREUS FISHERIES & AQUACULTURE CONSULTANTS A.E. Το προϊόν της εκκαθάρισης ανέρχεται σε € 338,79 χιλ. και η αξία διαγραφής της συμμετοχής σε € 32,28 χιλ. Η συνολική επίδραση σε όφελος των αποτελεσμάτων της περιόδου 1/1-30/9/2008 ανέρχεται στο ποσό των € 306,5 (χρηματοοικονομικά έσοδα/ έξοδα).

#### **Βιολογικά Στοιχεία Ενεργητικού**

Τα βιολογικά περιουσιακά στοιχεία του Ομίλου αποτιμήθηκαν στην εύλογη αξία τους σύμφωνα με το ΔΛΠ 41.

Τα βιολογικά στοιχεία Ενεργητικού είναι τα αποθέματα γεννητόρων, ψαριών, γόνου και κτηνοπτηνοτροφικών προϊόντων του Ομίλου, στην συγκεκριμένη χρονική στιγμή, και αποτιμούνται στην εύλογη αξία τους. Αυτή η μεθοδολογία έχει ως συνέπεια σε περιόδους με έντονους αυξητικούς ρυθμούς των αποθεμάτων να υπάρχουν σημαντικά αποτελέσματα (κέρδη) από τη διαφορά κόστους προϊόντος και αποτίμησης σε τιμές πώλησης.

Ακολουθεί πίνακας συμφωνίας εύλογης αξίας βιολογικών περιουσιακών στοιχείων την 30/9/2008 συγκριτικά με την 31/12/2007:

<b>ΒΙΟΛΟΓΙΚΑ ΠΕΡΙΟΥΣΙΑΚΑ ΣΤΟΙΧΕΙΑ (ποσά σε χιλ. €)</b>	<b>31/12/2007</b>	<b>30/9/2008</b>
<b>Υπόλοιπο Αρχής Βιολογικών Περιουσιακών Στοιχείων την 1η Ιανουαρίου</b>	<b>153.068,57</b>	<b>191.040,21</b>
<b>Αποθέματα Έναρξης Ημερομηνίας Απόκτησης Θυγατρικής με Βιολογικά Περιουσιακά Στοιχεία</b>	<b>7.215,42</b>	<b>-</b>
Αυξήσεις από Αγορές Βιολογικών Περιουσιακών Στοιχείων	5.415,46	715,45
Κέρδη ή Ζημίες Οφειλόμενες σε Μεταβολές στην Τιμή ή στην Ποσότητα των Βιολογικών Περιουσιακών Στοιχείων	159.584,32	125.566,16
Μειώσεις από Πωλήσεις Βιολογικών Περιουσιακών Στοιχείων	(134.243,56)	(95.578,80)
<b>Υπόλοιπο Τέλους Βιολογικών Περιουσιακών Στοιχείων την 30η Ιουνίου 2008</b>	<b>191.040,21</b>	<b>221.743,03</b>
<b>ΑΝΑΛΥΣΗ ΒΙΟΛΟΓΙΚΩΝ ΣΤΟΙΧΕΙΩΝ ΣΤΟΝ ΙΣΟΛΟΓΙΣΜΟ (ποσά σε χιλ. €)</b>		
A) Βιολογικά Ιχθύδια (βιολογικά στοιχεία ενεργητικού - πάγιο ενεργητικό)	67.458,71	87.593,15
B) Βιολογικά Κτηνοτροφίας (βιολογικά στοιχεία ενεργητικού - πάγιο ενεργητικό)	-	224,00
<b>ΣΥΝΟΛΟ ΒΙΟΛΟΓΙΚΩΝ ΣΤΟΙΧΕΙΩΝ ΠΑΓΙΟΥ ΕΝΕΡΓΗΤΙΚΟΥ</b>	<b>67.458,71</b>	<b>87.817,15</b>
Γ) Βιολογικά Ιχθύδια (αποθέματα - κυκλοφορούν ενεργητικό)	123.399,72	133.733,05
Δ) Βιολογικά Κτηνοτροφίας (αποθέματα - κυκλοφορούν ενεργητικό)	181,78	192,83
<b>ΣΥΝΟΛΟ ΒΙΟΛΟΓΙΚΩΝ ΣΤΟΙΧΕΙΩΝ ΚΥΚΛΟΦΟΡΟΥΝΤΟΣ ΕΝΕΡΓΗΤΙΚΟΥ</b>	<b>123.581,50</b>	<b>133.925,88</b>
<b>ΣΥΝΟΛΟ ΒΙΟΛΟΓΙΚΩΝ ΣΤΟΙΧΕΙΩΝ</b>	<b>191.040,21</b>	<b>221.743,03</b>

*Πηγή: Δημοσιευμένες ενοποιημένες οικονομικές καταστάσεις της περιόδου 1/1-30/9/2008, οι οποίες συντάχθηκαν κατά ΔΠΧΠ και δεν έχουν ελεγχθεί από Ορκωτό Ελεγκτή Λογιστή.*

Το υπόλοιπο του λογαριασμού «Βιολογικά Περιουσιακά Στοιχεία» παρουσίασε αύξηση της τάξης του 16,07% την 30/9/2008 συγκριτικά με την 31/12/2007.

#### **Αποθέματα**

Τα αποθέματα του Ομίλου την 30/9/2008 ανήλθαν σε € 16.358,95 χιλ., έναντι € 13.840,69 χιλ. την 31/12/2007, παρουσιάζοντας αύξηση της τάξης του 18,20%. Η αύξηση αυτή προκύπτει από την ανάγκη διατήρησης υψηλότερων αποθεμάτων ιχθυοτροφών, τόσο στις μονάδες πάχυνσης όσο και στα εργοστάσια παραγωγής ιχθυοτροφών, καθώς κατά την θερινή περίοδο πολλαπλασιάζονται οι ανάγκες διατροφής των ιχθύων. Επιπλέον, κατά τη διάρκεια της χρήσης 2008 παρουσιάστηκε σημαντική πτώση στην τιμή της τσιπούρας, και, προκειμένου να ενισχυθεί η τιμή πώλησης του προϊόντος, περιορίστηκε ο όγκος των πωλήσεών του, με αποτέλεσμα την αντίστοιχη αύξηση των αποθεμάτων.

Σύμφωνα με δήλωση της Διοίκησης της ΝΗΡΕΥΣ Α.Ε. ο Όμιλος δεν έχει ενεχυριασμένα αποθέματα.

Για τον προσδιορισμό της καθαρής αξίας πώλησης των αποθεμάτων η διοίκηση λαμβάνει υπόψη της τους τιμοκαταλόγους πώλησης των προϊόντων κατά την ημερομηνία που πραγματοποιείται η εκτίμηση.

#### **Πελάτες και Λοιπές Εμπορικές Απαιτήσεις**

Το υπόλοιπο του λογαριασμού «Πελάτες και λοιπές εμπορικές απαιτήσεις» του Ομίλου διαμορφώθηκε στις 30/9/2008 σε € 60.803,85 χιλ. έναντι € 93.706,83 χιλ. την 31/12/2007, μειωμένο κατά 35,11% περίπου. Η εν λόγω μείωση συνδέεται με την μείωση του κύκλου εργασιών του Ομίλου καθώς και με την κατηγορία των πωλούμενων προϊόντων. Η μείωση πωλήσεων γόνου και ιχθυοτροφών συντελεί στην αύξηση της ταχύτητας είσπραξης των απαιτήσεων, λόγω της αυξημένης πίστωσης που παρέχεται σε αυτά τα προϊόντα.

Οι απαιτήσεις της ΝΗΡΕΥΣ Α.Ε. έναντι των πελατών του έχουν μικρή έκθεση στον κίνδυνο επισφάλειας και αυτό μπορεί να συμβεί μόνο στον κλάδο των ζωοτροφών όπου λόγω της μεγάλης διασποράς ο κίνδυνος περιορίζεται σημαντικά. Το ποσοστό συμμετοχής των υπολοίπων του κλάδου αυτού στο σύνολο είναι 20,2%. Το υπόλοιπο ποσό είναι εξασφαλισμένο διττώς. Είτε μέσω ασφαλιστηρίου συμβολαίου πιστώσεων απαιτήσεων το οποίο εξασφαλίζει το 80% του οφειλόμενου ποσού σε περίπτωση αδυναμίας πληρωμής είτε μέσω παρακράτησης της κυριότητας του πωλούμενου προϊόντος (γόνου) μέχρι την αποπληρωμή του. Ο χρόνος αποπληρωμής προηγείται του χρόνου ολοκλήρωσης της παραγωγής του προϊόντος (από γόνου σε εμπορεύσιμο μέγεθος ψαριού). Με αυτή την αντιμετώπιση οι επισφάλειες, που ιστορικά παρατηρούνται στις απαιτήσεις από τις υφιστάμενες δραστηριότητες δεν προσεγγίζουν το 0,5% του συνολικού τζίρου, που γίνεται πρόβλεψη ετησίως.

Στην οικονομική χρήση 2008, παρατηρείται μία επιμήκυνση του χρόνου πίστωσης που ζητούν οι πελάτες – ιχθυοκαλλιεργητές για να εξοφλήσουν τις υποχρεώσεις τους. Το γεγονός αυτό συνδέεται με την μειωμένη τιμή της τσιπούρας η οποία έχει ως αποτέλεσμα ορισμένοι πελάτες είτε να έχουν περιορίσει τις πωλήσεις τους αναμένοντας ανάκαμψη της τιμής της τσιπούρας, είτε λόγω της μειωμένης τιμής που εισπράττουν, να δυσκολεύονται στην εξυπηρέτηση των υποχρεώσεων τους. Η ΝΗΡΕΥΣ Α.Ε. πάντοτε μέσα στα ως άνω αναφερθέντα πλαίσια των εξασφαλίσεών της διακανονίζει τις ληξιπρόθεσμες απαιτήσεις της, όπου χρειάζεται, εξυπηρετώντας τους εν δυνάμει πελάτες της μέσα στα πλαίσια των δυνατοτήτων της. Η αντιμετώπιση αυτή βραχυχρόνια θα επιδράσει αρνητικά στα βασικά οικονομικά μεγέθη (δείκτης είσπραξης απαιτήσεων) αλλά η Διοίκηση εκτιμά ότι μακροπρόθεσμα θα έχει θετικά αποτελέσματα στη διάθεση του παραγόμενου προϊόντος.

#### **Λοιπές Απαιτήσεις & Λοιπά Κυκλοφοριακά Στοιχεία Ενεργητικού**

Το υπόλοιπο του λογαριασμού «Λοιπές Απαιτήσεις» ανήλθε σε € 17.490,00 χιλ. την 30/9/2008, έναντι υπολοίπου € 23.650,10 χιλ. την 31/12/2007, παρουσιάζοντας μείωση της τάξης του 26,05%. Η μείωση αυτή οφείλεται στον συμψηφισμό πρόσθετων φόρων και επιβαρύνσεων που προέκυψαν από φορολογικούς ελέγχους με οφειλόμενο από το Δημόσιο φόρο προστιθέμενης αξίας.

Επίσης, το υπόλοιπο του λογαριασμού «Λοιπά Κυκλοφοριακά Στοιχεία Ενεργητικού» ανήλθε σε € 1.233,46 χιλ. την 30/9/2008, έναντι € 1.609,08 χιλ. την 31/12/2007, μειωμένο κατά 23,34%. Η μείωση αυτή οφείλεται κατά κύριο λόγο στην μείωση των προκαταβολών για αγορές εμπορευμάτων και πρώτων υλών.

#### **Ταμειακά Διαθέσιμα και Ισοδύναμα**

Τα ταμειακά διαθέσιμα & ισοδύναμα του Ομίλου την 30/9/2008 ανήλθαν σε € 29.280,47 χιλ., έναντι € 51.904,53 χιλ. την 31/12/2007.

Τα διαθέσιμα αντιπροσωπεύουν μετρητά και τραπεζικές καταθέσεις διαθέσιμες σε πρώτη ζήτηση. Στο εν λόγω υπόλοιπο δεν περιλαμβάνεται προθεσμιακή κατάθεση ύψους € 8.900,00 χιλ. που αφορά δεσμευμένο λογαριασμό που προέρχεται από χορηγήσεις σε επιχειρήσεις που εδρεύουν σε πυρόπληκτες περιοχές. Μετά την αποδέσμευσή του, το εν λόγω ποσό προορίζεται για την εξόφληση υφιστάμενου δανεισμού.

#### **Δανειακές Υποχρεώσεις**

Τα δάνεια του Ομίλου την 30/9/2008 συγκριτικά με την 31/12/2007 αναλύονται στον παρακάτω πίνακα:



<b>ΔΑΝΕΙΑΚΕΣ ΥΠΟΧΡΕΩΣΕΙΣ (σε χιλ. €)</b>	<b>31/12/2007</b>	<b>30/9/2008</b>
<b>Μακροπρόθεσμος δανεισμός</b>		
Τραπεζικός δανεισμός	143.243,86	193.451,12
Μείον : Δανειακές Υποχρεώσεις πληρωτέες στην επόμενη χρήση	(13.886,54)	(4.346,94)
<b>Σύνολο μακροπρόθεσμων δανείων</b>	<b>129.357,32</b>	<b>189.104,18</b>
<b>Υποχρεώσεις πληρωτέες στην επόμενη χρήση</b>		
Υποχρεώσεις πληρωτέες στην επόμενη χρήση (δανειακές)	13.886,54	4.346,94
<b>Σύνολο υποχρεώσεων πληρωτέων στην επόμενη χρήση</b>	<b>13.886,54</b>	<b>4.346,94</b>
<b>Βραχυπρόθεσμα δάνεια</b>		
Τραπεζικός δανεισμός	85.875,26	52.272,38
<b>Σύνολο βραχυπρόθεσμων δανείων</b>	<b>85.875,26</b>	<b>52.272,38</b>
<b>Σύνολο Δανειακών Υποχρεώσεων (μη περιλαμβανομένων των μακροπρόθεσμων δανειακών υποχρεώσεων πληρωτέων την επόμενη χρήση)</b>	<b>229.119,11</b>	<b>245.723,50</b>

*Πηγή: Δημοσιευμένες ενοποιημένες οικονομικές καταστάσεις της περιόδου 1/1-30/9/2008, οι οποίες συντάχθηκαν κατά ΔΠΧΠ και δεν έχουν ελεγχθεί από Ορκωτό Ελεγκτή Λογιστή.*

Την 30/9/2008 οι δανειακές υποχρεώσεις του Ομίλου ανήλθαν σε € 245.723,50 χιλ. έναντι € 229.119,11 χιλ. την 31/12/2007 αυξημένες κατά € 16.604,38 χιλ., ήτοι ποσοστό 7,25%. Το ύψος του δανεισμού του Ομίλου επηρεάζεται αρνητικά από την επένδυση στην νορβηγική MARINE FARMS ASA, συνολικού ύψους € 34,9 εκατ. καθώς και τις λοιπές εξαγορές εταιρειών που πραγματοποίησε η Εταιρεία (βλ. σχετικά ανάλυση στην ενότητα 3.10.2).

Οι ημερομηνίες λήξεως των μακροπρόθεσμων δανείων είναι οι εξής:

<b>ΛΗΞΗ ΜΑΚΡΟΠΡΟΘΕΣΜΩΝ ΔΑΝΕΙΩΝ (ποσά σε χιλ. €)</b>	<b>31/12/2007</b>	<b>30/9/2008</b>
Μεταξύ 1 και 2 ετών	18.925,87	12.760,94
Μεταξύ 2 και 5 ετών	75.016,90	75.981,80
Πάνω από 5 έτη	35.414,55	100.361,43
<b>Σύνολο</b>	<b>129.357,32</b>	<b>189.104,18</b>

*Πηγή: Δημοσιευμένες ενοποιημένες οικονομικές καταστάσεις της περιόδου 1/1-30/9/2008, οι οποίες συντάχθηκαν κατά ΔΠΧΠ και δεν έχουν ελεγχθεί από Ορκωτό Ελεγκτή Λογιστή.*

Σημειώνεται ότι στο τέλος της χρήσης 2007 και τις αρχές του έτους 2008 αναδιοργανώθηκε το συνολικό χρέος του Ομίλου. Με την υλοποίηση συμφωνιών με τις Τράπεζες αναχρηματοδοτήθηκαν συνολικά € 140 εκατ. με νέα δάνεια εκ των οποίων € 90 εκατ. 7ετούς διάρκειας και € 50 εκατ. 10ετούς διάρκειας.

Η ανάλυση των συνολικών δανειακών κεφαλαίων του Ομίλου ύψους € 246 εκατ. περίπου είναι η ακόλουθη:

1. Ομολογιακό δάνειο ύψους € 90 εκατ. επταετούς διάρκειας (ελήφθη, Ιανουάριος 2008), από το οποίο η ΝΗΡΕΥΣ Α.Ε. έχει αντλήσει τα € 85.500.000 με κύριο σκοπό την αναχρηματοδότηση του υφιστάμενου δανεισμού.
2. Ομολογιακό μετατρέψιμο δάνειο € 20 εκατ. πενταετούς διάρκειας (ελήφθη, Ιούλιος 2007).
3. Μακροπρόθεσμα δάνεια με την Εγγύηση του Ελληνικού Δημοσίου € 50 εκατ. δεκαετούς διάρκειας (ελήφθησαν, € 25 εκατ. Δεκέμβριος 2007 και € 25 εκατ. Απρίλιος 2008). Για τα δάνεια αυτά δεν καταβάλλονται τόκοι για 28 μήνες και για το υπόλοιπο διάστημα έως τη συμπλήρωση της δεκαετίας καταβάλλεται το 50% των αναλογούντων τόκων.
4. Κοινοπρακτικό μακροπρόθεσμο δάνειο δεκαπενταετούς διάρκειας σημερινού υπολοίπου € 5 εκατ. (ελήφθη, Νοέμβριος 2006).
5. Ρυθμισμένα δάνεια δεκαπενταετούς διάρκειας της θυγατρικής εταιρείας SeaFarm Ionian A.E με βάση το άρθρο 44 του Ν.1892 € 22,6 εκατ. (η ρύθμιση πραγματοποιήθηκε το έτος 2005).
6. Κοινοπρακτικό δάνειο δεκαπενταετούς διάρκειας € 4 εκατ. (ελήφθη το έτος 2005).
7. Βραχυπρόθεσμα δάνεια για κεφάλαιο κίνησης € 53,4 εκατ.

#### **Υποχρεώσεις Παροχών Προσωπικού**

Ο Όμιλος ΝΗΡΕΥΣ Α.Ε. αναγνωρίζει ως υποχρέωση παροχών προσωπικού λόγω εξόδου από την υπηρεσία την παρούσα αξία της νομικής δέσμευσης που έχει αναλάβει για την καταβολή εφάπαξ αποζημίωσης στο προσωπικό που αποχωρεί λόγω συνταξιοδότησεως. Η σχετική υποχρέωση υπολογίστηκε κατόπιν αναλογιστικής μελέτης. Η σχετική υποχρέωση του Ομίλου ΝΗΡΕΥΣ Α.Ε. την 30/9/2008 ανήλθε σε € 2.942,46 χιλ. έναντι € 2.655,04 χιλ. την 31/12/2007. Η αύξηση της σχετικής υποχρέωσης αποδίδεται στην περαιτέρω ωρίμανση δικαιωμάτων προσωπικού σε αποζημίωση λόγω παλαιότητας της πρόσληψής τους.

#### **Προμηθευτές και Λοιπές Υποχρεώσεις**

Το υπόλοιπο του λογαριασμού «Προμηθευτές και Λοιπές Υποχρεώσεις» του Ομίλου ΝΗΡΕΥΣ Α.Ε. την 30/9/2008 ανήλθε σε € 61.074,10 χιλ., έναντι € 85.691,28 χιλ. την 31/12/2007, μειωμένο κατά 28,73%. Η μείωση αυτή συνδέεται κατά κύριο λόγο με την μείωση των Προμηθευτών και Λοιπών Υποχρεώσεων της μητρικής εταιρείας ΝΗΡΕΥΣ Α.Ε. (μείωση 31,52%). Η μείωση αυτή οφείλεται στην κατάργηση της παραγωγής ιχθυοτροφών σε τρίτους, καθώς η ανάγκη αυτή καλύφθηκε από τη θυγατρική ΚΕΓΟ Α.Ε. Ιστορικά, οι υποχρεώσεις προς προμηθευτές ιχθυοτροφών είναι αυξημένες στο τέλος κάθε χρήσης.

#### **Λοιπές Βραχυπρόθεσμες Υποχρεώσεις**

Το υπόλοιπο των Λοιπών Βραχυπρόθεσμων Υποχρεώσεων του Ομίλου ΝΗΡΕΥΣ Α.Ε. την 30/9/2008 ανήλθε σε € 12.649,89 χιλ. συγκριτικά με € 16.569,47 χιλ. την 31/12/2007, παρουσιάζοντας μείωση της τάξης του 23,66%. Η μείωση αυτή συνδέεται με την πληρωμή μερίσματος της χρήσης 2007.

#### **3.11.2.1 Ενδεχόμενες Υποχρεώσεις & Απαιτήσεις του Ομίλου την 30/9/2008**

Σύμφωνα με δήλωση της Διοίκησης της ΝΗΡΕΥΣ Α.Ε., δεν υπάρχουν επίδικες ή υπό διαιτησία διαφορές δικαστικών ή διαιτητικών οργάνων που να έχουν σημαντική επίπτωση στην οικονομική κατάσταση ή στην λειτουργία του Ομίλου.

#### **Α) Πληροφορίες σχετικά με τις ενδεχόμενες υποχρεώσεις και απαιτήσεις**

Σύμφωνα με δήλωση της Διοίκησης της ΝΗΡΕΥΣ Α.Ε., η Εταιρεία και ο Όμιλος έχει ενδεχόμενες υποχρεώσεις και απαιτήσεις σε σχέση με τράπεζες, λοιπές εγγυήσεις και άλλα θέματα που προκύπτουν στα πλαίσια της συνήθους δραστηριότητας της ως εξής:

Ενδεχόμενες υποχρεώσεις περιόδου 1/1–30/9/2008 ποσού € 4.574.515 για τον Όμιλο και ποσού € 3.159.252 για την Εταιρεία. Ενδεχόμενες απαιτήσεις περιόδου 1/1–30/9/2008 ποσού € 2.538.270 για τον Όμιλο και ποσού € 1.694.857 για την Εταιρεία.

Σημειώνεται ότι οι ενδεχόμενες υποχρεώσεις της Εταιρείας & του Ομίλου προκύπτουν από εγγυητικές επιστολές, εγγυήσεις & εμπράγματα βάρη, από συμβάσεις μίσθωσης θαλάσσιων χώρων και από νομικές διεκδικήσεις.

Επιπλέον, ενδεχόμενες υποχρεώσεις μη ποσοτικοποιημένες κατά την σύνταξη των οικονομικών καταστάσεων, προκύπτουν από το ιδιωτικό συμφωνητικό αγοράς μετοχών της SEAFARM IONIAN Α.Ε. Περισσότερες πληροφορίες για το εν λόγω συμφωνητικό αγοράς μετοχών παρατίθενται στην ενότητα 3.10.2.1 «Ενδεχόμενες Υποχρεώσεις & Απαιτήσεις του Ομίλου».

Οι ενδεχόμενες απαιτήσεις αφορούν γραμμάτια εισπρακτέα, εγγυητικές επιστολές προς εξασφάλιση απαιτήσεων, επιταγές εισπρακτέες για εκτέλεση όρων συμβάσεων κλπ.

Η Διοίκηση της Εταιρείας δηλώνει ότι δεν αναμένεται να προκύψουν ουσιώδεις επιβαρύνσεις από τις ενδεχόμενες υποχρεώσεις, ούτε πρόσθετες πληρωμές, μετά την ημερομηνία σύνταξης των οικονομικών καταστάσεων της περιόδου 1/1-30/9/2008.

#### **Β) Πληροφορίες αναφορικά με τις ανέλεγκτες φορολογικά χρήσεις**

Οι φορολογικές δηλώσεις για χρήσεις από μια έως εννέα των ενοποιούμενων θυγατρικών εταιρειών, δεν έχουν εξετασθεί από τις φορολογικές αρχές, με συνέπεια να υπάρχει το ενδεχόμενο επιβολής πρόσθετων φόρων και προσαυξήσεων κατά το χρόνο που θα εξετασθούν και οριστικοποιηθούν. Αναλυτική περιγραφή των ανέλεγκτων φορολογικά χρήσεων ανά εταιρεία του Ομίλου παρατίθεται στην ενότητα 3.2.4 «Φορολογικοί Έλεγχοι».

Η Διοίκηση της Εταιρείας, βασιζόμενη σε ιστορικά στοιχεία σχετικά με τα αποτελέσματα των τακτικών φορολογικών ελέγχων που έχουν διενεργηθεί, εκτιμά ότι τυχόν αποτελέσματα φορολογικού ελέγχου των ανέλεγκτων χρήσεων των εταιρειών του Ομίλου που μπορεί να προκύψουν, δεν πρόκειται να επηρεάσουν σημαντικά τη χρηματοοικονομική κατάσταση, την περιουσιακή διάρθρωση, την κερδοφορία και τις ταμειακές ροές της Εταιρείας και του Ομίλου.

### 3.11.3 Χρηματοοικονομικές Πληροφορίες Ενοποιημένων Ταμειακών Ροών Περιόδου 1/1-30/9/2008

<b>ΣΤΟΙΧΕΙΑ ΚΑΤΑΣΤΑΣΗΣ ΤΑΜΕΙΑΚΩΝ ΡΟΩΝ ΟΜΙΛΟΥ (ποσά σε χιλ. €)</b>	<b>30/9/2007</b>	<b>30/9/2008</b>
<b><u>Λειτουργικές δραστηριότητες</u></b>		
Κέρδη προ φόρων	19.073,14	6.445,72
Πλέον / μείον προσαρμογές για:		
Αποσβέσεις περιόδου	5.812,76	6.058,53
Προβλέψεις	91,28	-
Επιχορηγήσεις	(1.053,43)	(767,45)
Προβλέψεις αποζημίωσης προσωπικού	249,71	287,42
Αποτίμηση Χαρτοφυλακίου	124,66	(448,74)
Μερίσματα	(0,03)	(0,02)
Πιστωτικοί τόκοι	(431,27)	(1.227,42)
Λοιπά μη ταμειακά κονδύλια	(398,40)	13,17
Κέρδη από την πώληση παγίων - συμμετοχών	(35,22)	391,44
Χρεωστικοί τόκοι και συναφή έξοδα	8.346,51	9.767,26
<b>Πλέον/ μείον προσαρμογές για μεταβολές λογαριασμών κεφαλαίου κίνησης ή που σχετίζονται με τις λειτουργικές δραστηριότητες:</b>		
Μείωση / (αύξηση) αποθεμάτων	(24.916,15)	(33.221,44)
Μείωση / (αύξηση) απαιτήσεων	(6.590,72)	39.432,14
(Μείωση) / αύξηση βραχυπρόθεσμων υποχρεώσεων (πλην τραπεζών)	11.514,93	(26.766,32)
(Μείον):		
Χρεωστικοί τόκοι και συναφή έξοδα καταβεβλημένα	(8.346,51)	(9.767,26)
Καταβεβλημένοι φόροι	(4.147,86)	(4.425,38)
<b>Σύνολο εισροών / (εκροών) από λειτουργικές δραστηριότητες (α)</b>	<b>(706,60)</b>	<b>(14.228,36)</b>
<b><u>Επενδυτικές δραστηριότητες</u></b>		
Απόκτηση θυγατρικών, συγγενών, κοινοπραξιών και λοιπών επενδύσεων	(52.345,73)	(1.832,51)
Εσπράξεις από πώληση θυγατρικών, συγγενών, κοινοπραξιών και λοιπών επενδύσεων	470,00	784,68
Αγορά ενσώματων και άυλων παγίων περιουσιακών στοιχείων	(9.283,26)	(10.262,73)
Εσπράξεις από πωλήσεις ενσώματων και άυλων παγίων	77,62	575,90
Εσπράξεις από επιχορηγήσεις	352,50	763,63
Τόκοι εισπραχθέντες	431,27	1.227,42
Μερίσματα εισπραχθέντα	0,03	0,02
Προθεσμιακές καταθέσεις	-	(8.900,00)
<b>Σύνολο εισροών / (εκροών) από επενδυτικές δραστηριότητες (β)</b>	<b>(60.297,57)</b>	<b>(17.643,59)</b>
<b><u>Χρηματοδοτικές δραστηριότητες</u></b>		
Εσπράξεις από αύξηση μετοχικού κεφαλαίου	33.769,61	-
Έξοδα αύξησης μετοχικού κεφαλαίου	(577,74)	(230,22)
Εσπράξεις από εκδοθέντα / αναληφθέντα δάνεια	57.614,90	16.604,38
Αγορές / πωλήσεις ιδίων μετοχών	-	(47,27)
Μερίσματα πληρωθέντα	(4.310,31)	(7.079,01)
<b>Σύνολο εισροών / (εκροών) από χρηματοδοτικές δραστηριότητες (γ)</b>	<b>86.496,45</b>	<b>9.247,88</b>
<b>Καθαρή αύξηση / (μείωση) στα ταμειακά διαθέσιμα και ισοδύναμα περιόδου (α) + (β) + (γ)</b>	<b>25.492,28</b>	<b>(22.624,06)</b>
<b>Ταμειακά διαθέσιμα και ισοδύναμα έναρξης περιόδου</b>	<b>12.579,62</b>	<b>51.904,53</b>
<b>Ταμειακά διαθέσιμα και ισοδύναμα λήξης περιόδου</b>	<b>38.071,8960</b>	<b>29.280,47</b>

**Πηγή:** Δημοσιευμένες ενοποιημένες οικονομικές καταστάσεις της περιόδου 1/1-30/9/2008, οι οποίες συντάχθηκαν κατά ΔΠΧΠ και δεν έχουν ελεγχθεί από Ορκωτό Ελεγκτή Λογιστή.

Στην περίοδο 1/1-30/9/2008 οι ταμειακές ροές από τις λειτουργικές δραστηριότητες του Ομίλου εμφανίζουν τελικό κονδύλι εκροών ύψους € 14.228,36 έναντι εκροών ύψους € 706,60 χιλ. την περίοδο 1/1-30/9/2007. Οι

αρνητικές λειτουργικές ταμειακές ροές κατά την περίοδο 1/1-30/9/2008 συνδέονται κυρίως με την σημαντική μείωση των βραχυπρόθεσμων υποχρεώσεων προς προμηθευτές και την σημαντική αύξηση των αποθεμάτων, καθώς και με την μείωση της κερδοφορίας. Η μείωση των υποχρεώσεων προς προμηθευτές συνδέεται με την κατάργηση της παραγωγής ιχθυοτροφών σε τρίτους, καθώς η ανάγκη αυτή καλύφθηκε από την απορροφηθείσα εταιρεία ΚΕΓΟ Α.Ε. Όσον αφορά στην αύξηση των αποθεμάτων αυτή συνδέεται με την ανάγκη προετοιμασίας της παραγωγής του Ομίλου και με το γεγονός ότι η παραγωγή του βιολογικού προϊόντος δεν μπορεί να προφασμοστεί άμεσα στις μεταβολές της αγοράς καθώς προγραμματίζεται δύο (2) έτη νωρίτερα. Επίσης, επειδή κατά την θερινή περίοδο πολλαπλασιάζονται οι ανάγκες διατροφής των ιχθύων, προκύπτει η ανάγκη διατήρησης υψηλότερων αποθεμάτων ιχθυοτροφών, τόσο στις μονάδες πάχυνσης όσο και στα εργοστάσια παραγωγής ιχθυοτροφών.

### 3.11.4 Χρηματοοικονομικές Πληροφορίες για τις Μεταβολές των Ιδίων Κεφαλαίων Ομίλου της Περιόδου 1/1-30/9/2008

Στους πίνακες που ακολουθούν παρατίθενται οι καταστάσεις μεταβολών ιδίων κεφαλαίων του Ομίλου κατά τις περιόδους 1/1-30/9/2007 και 1/1-30/9/2008:

	Μετοχικό Κεφάλαιο	Ίδιες Μετοχές	Υπέρ το Άρτιο	Αποθεματικό Εύλογης Αξίας	Συν/τικές Διαφορές	Λοιπά Αποθ/κά	Αποτελ/τα εις νέο	Δικ/τα μειου/ας	Σύνολο
<b>Υπόλοιπα κατά την 1η Ιανουαρίου 2007, όπως αρχικά είχαν παρουσιασθεί</b>	51.165,77	-	37.664,16	10.491,93	-	12.855,51	4.392,18	5.621,60	122.191,15
Μεταφορά συναλλαγματικών διαφορών σε σχετικό αποθεματικό	-	-	-	-	(148,87)	148,87	-	-	-
<b>Υπόλοιπα κατά την 1η Ιανουαρίου 2007 μετά τη διάρθωση</b>	51.165,77	-	37.664,16	10.491,93	(148,87)	13.004,38	4.392,18	5.621,60	122.191,15
Μεταβολή ποσοστού ή απόκτηση νέων θυγατρικών εταιρειών	-	-	-	0,12	-	115,82	182,84	11.184,86	11.483,64
Αποθεματικό προερχόμενο από Ομολογιακό Μετατρέψιμο Δάνειο	-	-	-	-	-	(328,58)	-	-	(328,58)
Έξοδα αύξησης κεφαλαίου	-	-	(577,74)	-	-	-	-	-	(577,74)
Αύξηση μετοχικού κεφαλαίου	25.582,89	-	11.461,77	-	-	(3.250,59)	(24,66)	-	33.769,41
Μεταφορά αρνητικών δικαιοπραγμάτων μειωφίας σε αποτελέσματα εις νέον	-	-	-	-	-	-	(0,21)	0,21	-
Εγκριθέντα μερίσματα	-	-	-	-	-	-	(3.947,11)	(182,50)	(4.129,61)
Λοιπές μεταβολές (πώληση παγίων, συναλλαγματικές διαφορές)	-	-	-	-	-	201,15	481,43	521,80	1.204,38
Καθαρά αποτελέσματα περιόδου 01.01 - 30.09.2007	-	-	-	-	-	-	10.726,98	3.912,38	14.639,37
<b>Συνολικό Αναγνωριζόμενο Κέρδος / Ζημία περιόδου</b>	<b>25.582,89</b>	<b>-</b>	<b>10.884,03</b>	<b>0,12</b>	<b>-</b>	<b>(3.262,19)</b>	<b>7.419,27</b>	<b>15.436,76</b>	<b>56.060,87</b>
Μεταφορά συναλλαγματικών διαφορών σε σχετικό αποθεματικό περιόδου	-	-	-	-	200,40	(200,40)	-	-	-
Επαναπροσδιορισμός των αποτελεσμάτων περιόδου 01.01 30.09.2007	-	-	-	-	-	-	9,60	16,44	26,04
Λοιπές μεταβολές από τον προσδιορισμό της εύλογης αξίας των νέων εταιρειών	-	-	-	(37,61)	-	(0,75)	0,96	1.062,88	1.025,48
<b>Επαναπροσδιορισμένο Κέρδος/ Ζημία περιόδου</b>	<b>-</b>	<b>-</b>	<b>-</b>	<b>(37,61)</b>	<b>200,40</b>	<b>(201,15)</b>	<b>10,56</b>	<b>1.079,32</b>	<b>1.051,52</b>
<b>Επαναπροσδιορισμένο Υπόλοιπο Ιδίων Κεφαλαίων κατά την 30η Σεπτεμβρίου 2007</b>	<b>76.748,66</b>	<b>-</b>	<b>48.548,185</b>	<b>10.454,44</b>	<b>51,53</b>	<b>9.541,04</b>	<b>11.822,01</b>	<b>22.137,67</b>	<b>179.303,54</b>

*Πηγή: Δημοσιευμένες Οικονομικές καταστάσεις της περιόδου 1/1-30/9/2008, οι οποίες συντάχθηκαν κατά ΔΠΧΠ και δεν έχουν ελεγχθεί από Ορκωτό Ελεγκτή Λογιστή.*

	Μετοχικό Κεφάλαιο	Ίδιες Μετοχές	Υπέρ το Άρτιο	Αποθεματικό Εύλογης Αξίας	Συν/τικές Διαφορές	Λοιπά Αποθ/κά	Αποτελ/τα εις νέο	Δικ/τα μειου/ας	Σύνολο
<b>Υπόλοιπο την 1η Ιανουαρίου 2008, σύμφωνα με τα ΔΠΧΠ</b>	78.326,02	-	47.797,64	9.672,05	61,75	6.078,09	11.240,92	22.947,28	176.123,74
Μεταβολή Ιδίων Κεφαλαίων για την Περίοδο 01.01 - 30.09.2008									
Μεταβολή ποσοστού ή απόκτηση νέων θυγατρικών εταιρειών	-	-	-	-	-	-	-	(162,42)	(162,42)
Επίδραση από ρρόφησης θυγατρικών εταιρειών	6.234,41	-	10.230,66	-	-	-	-	(15.578,06)	887,00
Αύξηση κεφαλαίου με κεφαλαιοποίηση αποθεματικών	18.992,46	-	(19.197,65)	-	-	-	(4,39)	(14,31)	(223,90)
Μείωση κεφαλαίου για κάλυψη ισόποσων ζημιών	(18.629,51)	-	-	-	-	(390,20)	19.019,71	-	0,00
Εγκριθέντα μερίσματα	-	-	-	-	-	-	(5.153,03)	(1.946,88)	(7.099,91)
Αγορά ιδίων μετοχών σύμφωνα με το άρθρο 16 Ν. 2190/1920	-	(47,27)	-	-	-	-	-	-	(47,27)
Μεταφορά αποθεματικού για κάλυψη ιδίας συμμετοχής σε επενδύσεις του Ν. 3299/04	-	-	(2.627,43)	-	-	2.627,43	-	-	-
Λοιπές μεταβολές (πώληση παγίων, συναλλαγματικές διαφορές)	-	-	-	(97,58)	(77,79)	-	(372,89)	(123,54)	(671,79)
Καθαρά αποτελέσματα περιόδου 01.01 - 30.09.2008	-	-	-	-	-	-	447,57	976,55	1.424,11
<b>Συνολικό Αναγνωριζόμενο Κέρδος / Ζημία Περιόδου</b>	<b>6.597,35</b>	<b>(47,27)</b>	<b>(11.594,42)</b>	<b>(97,58)</b>	<b>(77,79)</b>	<b>2.237,23</b>	<b>13.936,97</b>	<b>(1.6848,658)</b>	<b>(5.894,17)</b>
<b>Υπόλοιπο Ιδίων Κεφαλαίων κατά την 30η Σεπτεμβρίου 2008</b>	<b>84.923,36</b>	<b>(47,27)</b>	<b>36.203,21</b>	<b>9.574,47</b>	<b>(16,04)</b>	<b>8.315,32</b>	<b>25.177,89</b>	<b>6.098,62</b>	<b>170.229,57</b>

*Πηγή: Δημοσιευμένες Οικονομικές καταστάσεις της περιόδου 1/1-30/9/2008, οι οποίες συντάχθηκαν κατά ΔΠΧΠ και δεν έχουν ελεγχθεί από Ορκωτό Ελεγκτή Λογιστή.*

Στην περίοδο 1/1-30/09/2008, σύμφωνα με την από 16/6/2008 απόφαση της Β' Επαναληπτικής Γενικής Συνέλευσης των μετόχων της Εταιρείας, έγινε αύξηση του μετοχικού της κεφαλαίου με κεφαλαιοποίηση αποθεματικών από το λογαριασμό καταβλημένη διαφορά από έκδοση μετοχών υπέρ το άρτιο κατά το ποσό των € 18.629.513, με αύξηση της ονομαστικής αξίας της μετοχής της εταιρείας κατά € 0,3615256, ήτοι από € 1,52 σε € 1,8815256 και την ταυτόχρονη ισόποση μείωση του μετοχικού κεφαλαίου της εταιρείας κατά το ποσό των € 18.629.513 με συμψηφισμό ζημιών με μείωση της ονομαστικής αξίας της μετοχής κατά € 0,3615256, ήτοι από € 1,8815256 σε € 1,52. (Εγκριση Υπουργείο Ανάπτυξης Αρ. Πρωτ. Κ2-8396 / 1-7-2008).

Επίσης, σύμφωνα με την από 18/02/2008 απόφαση της Έκτακτης Γενικής Συνέλευσης των Μετόχων της Εταιρείας και την από 18/03/2008 απόφαση του Διοικητικού Συμβουλίου της, η Εταιρεία προέβη από την 14/04/2008 έως την 17/04/2008 σε αγορά 22.390 ιδίων μετοχών συνολικής αξίας € 47.270,70.

Μετά την από 19/9/2008 απόφαση της Έκτακτης Γενικής Συνέλευσης των μετόχων της εταιρείας ΝΗΡΕΥΣ Α.Ε. και της σχετικής έγκρισης από το Υπουργείο Ανάπτυξης (Απόφαση Υπουργείου Ανάπτυξης Κ2-12329/31.10.2008), ολοκληρώθηκε η συγχώνευση με απορρόφησης της εταιρείας ΚΕΓΟ Α.Ε. Μετά την εν λόγω συγχώνευση το κεφάλαιο της ΝΗΡΕΥΣ Α.Ε. διαμορφώθηκε ως εξής:

α) αυξήθηκε κατά το ποσό του εισφερόμενου μετοχικού κεφαλαίου της ΚΕΓΟ Α.Ε. ύψους € 8.670.000 αφού πρώτα μειώθηκε με τη διαγραφή των ανωτέρω μετοχών που κατείχε η ΝΗΡΕΥΣ Α.Ε. κατά € 2.435.595, δηλαδή αυξήθηκε κατά € 6.234.405.

β) αυξήθηκε με κεφαλαιοποίηση αποθεματικών της ΝΗΡΕΥΣ Α.Ε. για λόγους στρογγυλοποίησης από το λογαριασμό «Διαφορές από την έκδοση μετοχών υπέρ το άρτιο» κατά το ποσό των € 362.941,66.

Κατόπιν αυτών το μετοχικό κεφάλαιο της ΝΗΡΕΥΣ Α.Ε. ανέρχεται στο συνολικό ποσό των € 84.923.361,62 διαιρούμενο σε 63.375.643 κοινές ονομαστικές μετά ψήφου μετοχές, νέας ονομαστικής αξίας € 1,34 εκάστη.

Το αποθεματικό «Υπέρ το Άρτιο» αυξήθηκε κατά το ποσό των € 10.230.659 το οποίο αναλύεται ως αριθμός μετοχών 11.845.370 ως άνω επί € 1,39 (χρηματιστηριακή τιμή ΝΗΡΕΥΣ Α.Ε. την 19/09/2008) μείον το εισφερόμενο μετοχικό κεφάλαιο της ΚΕΓΟ Α.Ε. ποσού € 6.234.405.

Ο λογαριασμός «Αποθεματικά εύλογης αξίας» περιλαμβάνει τα ποσά που σχηματίστηκαν από την εκτίμηση των ακινήτων του Ομίλου σε Δίκαιη (Εύλογη) αξία. Αυξήθηκε η αξία των ακινήτων με παράλληλη αύξηση των ιδίων κεφαλαίων με τις διαφορές εκτίμησης (Υπεραξίας). Το φραστικό αυτό το χρησιμοποιούν πολλές εταιρείες.

Ο λογαριασμός «Μεταφορά Αποθεματικού για κάλυψη ίδιας συμμετοχής σε επενδύσεις του Ν. 3299/04» σχηματίστηκε όπως προβλέπεται από Εγκύκλιο του Υπουργείου Οικονομίας με την μεταφορά κονδυλίων από το αποθεματικό «Υπέρ το άρτιο» της Εταιρείας για να καλύψει την ίδια συμμετοχή της σε υλοποιηθέντα επενδυτικά προγράμματα.

### 3.12 Πληροφορίες για τα Κεφάλαια του Ομίλου ΝΗΡΕΥΣ Α.Ε.

#### Ρευστότητα

Στην χρήση 2006 οι ταμειακές ροές από λειτουργικές δραστηριότητες του Ομίλου εμφανίζουν τελικό κονδύλι εισροών € 5.052,62 χιλ. έναντι εκροών ύψους € 5.013,30 χιλ. την χρήση 2005. Η θετική αυτή μεταβολή οφείλεται αφενός στην αύξηση των κερδών προ φόρων και αφετέρου στην μείωση των απαιτήσεων, και την μεγαλύτερη αύξηση των βραχυπρόθεσμων υποχρεώσεων (πλην τραπεζών). Οι θετικές μεταβολές αυτές υπερκάλυψαν την αρνητική μεταβολή για τις ταμειακές ροές από λειτουργικές δραστηριότητες που προέκυψαν από την αύξηση των αποθεμάτων στην χρήση 2006.

Στην χρήση 2007 οι ταμειακές ροές από τις λειτουργικές δραστηριότητες του Ομίλου εμφανίζουν τελικό κονδύλι εκροών ύψους € 13.712,30 έναντι εισροών ύψους € 5.052,62 χιλ. την χρήση 2006. Παρά την αύξηση της κερδοφορίας στην χρήση 2007, οι αρνητικές λειτουργικές ταμειακές ροές στην χρήση 2007 συνδέονται αφενός με την αύξηση των αποθεμάτων και των απαιτήσεων συνδυαζόμενες με την μικρότερη αύξηση των βραχυπρόθεσμων υποχρεώσεων πλην τραπεζών. Ειδικότερα, στον πίνακα που ακολουθεί αναλύεται η μείωση των λειτουργικών ταμειακών ροών (18.764,92) το 2007 έναντι της προηγούμενης χρήσης:

<b>Ανάλυση Ταμειακών Ροών - Λειτουργικές Δραστηριότητες (σε χιλ.€)</b>	
<b>Λειτουργικές Δραστηριότητες αρχής</b>	<b>5.052,62</b>
Κέρδη χρήσης πρό φόρων	20.351,82
Αποσβέσεις χρήσης	7.798,21
Επιχορηγήσεις	-1.534,45
Προβλέψεις Αποζημίωσης Προσωπικού	391,09
Αποτίμηση Χαρτοφυλακίου	109,26
Μερίσματα	-0,03
Πιστωτικοί Τόκοι	-829,97
Λοιπά μη ταμειακά κονδύλια	-121,15
Κέρδη απο πώληση συμμετοχής	-3.207,19
Ζημιές απο πώλησεις παγίων	365,21
Χρεωστικοί τόκοι και συναφή έξοδα	11.183,04
Μείωση /(αύξηση) των αποθεμάτων	-31.748,92
Μείωση/(αύξηση) των απαιτήσεων	-9.337,58
(Μείωση)/Αύξηση βραχυπρόθεσμων υποχρεώσεων (Πλην τραπεζών)	8.122,92
Χρεωστικοί τόκοι και συναφή έξοδα καταβλημένα	-11.183,04
Καταβεβλημένοι Φόροι	-4.071,52
<b>Σύνολο Διαφοράς 2007-2006</b>	<b>-18.764,92</b>

*Πηγή: Στοιχεία από την Εταιρεία, μη ελεγμένα από Ορκωτό Ελεγκτή Λογιστή.*

Στην χρήση 2006 οι ταμειακές εκροές από επενδυτικές δραστηριότητες εμφανίζουν τελικό κονδύλι εκροών € 2.234,36 χιλ. έναντι εκροών € 6.514,13 χιλ. την χρήση 2005. Η διαφορά αυτή μεταξύ των δύο χρήσεων οφείλεται κυρίως σε κονδύλι που αντιπροσωπεύει εισπράξεις ύψους € 5.067,05 χιλ., το οποίο προέρχεται από ρευστοποίηση στη χρήση 2006 μέρους του χαρτοφυλακίου αφενός της ΝΗΡΕΥΣ Α.Ε. και αφετέρου της ενοποιούμενης SEAFARM IONIAN Α.Ε.

Ειδικότερα, οι εισπράξεις από πώληση θυγατρικών και συγγενών εταιρειών και λοιπών επενδύσεων ύψους 5.067,05 χιλ. κατά την χρήση 2006 αναλύεται ως ακολούθως:

<b>Εισπράξεις απο πώληση θυγατρικών - συγγενών χρήσης 2006 (ανά εταιρεία του ομίλου ΝΗΡΕΥΣ)</b>	<b>Αξία (€)</b>
INTERNATIONAL FISH FARMING COMPANY (I.F.F.C.)	2.208.380,50
ΣΤΑΜΑΤΙΟΥ	2.450.000,00
ΣΕΛΟΝΤΑ	408.667,77
<b>ΣΥΝΟΛΟ</b>	<b>5.067.048,27</b>

*Πηγή: Στοιχεία από την Εταιρεία, μη ελεγμένα από Ορκωτό Ελεγκτή Λογιστή.*

Στην χρήση 2007 οι ταμειακές εκροές από επενδυτικές δραστηριότητες εμφανίζουν τελικό κονδύλι εκροών € 61.082,36 χιλ. έναντι εκροών € 2.234,36 χιλ. στη χρήση 2006 παρουσιάζοντας σημαντική μεταβολή, λόγω των

επενδύσεων που πραγματοποιήθηκαν μέσα στη χρήση 2007. Ειδικότερα η σημαντική μεταβολή ύψους € 58.848,00 χιλ. αναλύεται στον ακόλουθο πίνακα:

<b>Ανάλυση Ταμειακών Ροών - Επενδυτικές Δραστηριότητες (σε χιλ.€)</b>	
<b>Επενδυτικές Δραστηριότητες αρχής</b>	<b>-2.234,36</b>
Απόκτηση θυγατρικών, συγγενών, κοινοπραξιών και λοιπών επενδύσεων	-57.939,39
Εισπράξεις από πώληση θυγατρικών, συγγενών κοινοπραξιών και λοιπών επενδύσεων	8.076,12
Αγορά ενσώματων και άυλων παγίων περιουσιακών στοιχείων	-15.577,20
Εισπράξεις από πωλήσεις ενσώματων και άυλων παγίων	1.920,47
Εισπράξεις από επιχορηγήσεις	1.607,63
Τόκοι εισπραχθέντες	821,17
Μερίσματα εισπραχθέντα	8,84
<b>Σύνολο Διαφοράς 2007-2006</b>	<b>-58.848,00</b>

*Πηγή: Στοιχεία από την Εταιρεία, μη ελεγμένα από Ορκωτό Ελεγκτή Λογιστή.*

Ειδικότερα, η απόκτηση θυγατρικών και συγγενών εταιρειών ύψους (57.939,39) χιλ. € κατά την χρήση 2007 αναλύεται ως ακολούθως:

<b>Απόκτηση θυγατρικών - συγγενών χρήσης 2007</b>	<b>Αξία (€)</b>
ΑΛΠΙΝΟ Α.Ε.Β.Ε.	-21.505,80
A-SEA AEBE	-1,00
BLUEFIN TUNA AE	-200.000,00
MIRAMAR SU URUNLERI VE BALIK YEMI URETIMI SANAYI VE TICARET A.S.	-123,53
MARANT FINANCE A.E.	-147.898,09
CARBON DIS TICARET YATIRIM INSAAT VE SANAYI A.S.	-416.964,44
PREENGORDE DE DORADAS PARA MARICULTURA S.L.	-2.038.438,39
RED ANCHOR A.E.	-5.617.261,00
KEGO A.E.	-11.563.531,00
KEGO AGRI A.E.	-18.000,00
SEAFARM IONIAN A.E.	-2.996.967,88
MARINE FARMS ASA	-34.918.697,00
<b>ΣΥΝΟΛΟ</b>	<b>-57.939.388,13</b>

*Πηγή: Στοιχεία από την Εταιρεία, μη ελεγμένα από Ορκωτό Ελεγκτή Λογιστή.*

Οι εισπράξεις από πώληση θυγατρικών και συγγενών εταιρειών ύψους 8.076,12 χιλ. € κατά την χρήση 2007 αναλύεται ως ακολούθως:

<b>Εισπράξεις από πώληση θυγατρικών - συγγενών χρήσης 2007 (ανά εταιρεία του ομίλου ΝΗΡΕΥΣ)</b>	<b>Αξία (€)</b>
ΝΗΡΕΥΣ (από την πώληση της MARANT FINANCE A.E.)	7.600.000,00
ΑΛΦΑ ΖΩΟΤΡΟΦΕΣ (από πώληση συμμετοχής SEAFARM IONIAN A.E.)	470.000,00
PREENGORDE DE DORADAS PARA MARICULTURA S.L. (από πώληση χρεωγράφων)	6.123,07
<b>ΣΥΝΟΛΟ</b>	<b>8.076.123,07</b>

*Πηγή: Στοιχεία από την Εταιρεία, μη ελεγμένα από Ορκωτό Ελεγκτή Λογιστή.*

Αναφορικά με τα περιεχόμενα του παραπάνω πίνακα, σημειώνονται τα εξής: η ΑΛΦΑ ΖΩΟΤΡΟΦΕΣ κατείχε μετοχές της ΣΕΤΑ Α.Ε. Μετά την απορρόφηση της ΣΕΤΑ Α.Ε. 8/3/2007 από την SEAFARM IONIAN, η ΑΛΦΑ ΖΩΟΤΡΟΦΕΣ κατείχε πλέον μετοχές της SFI. Επίσης μετά την κεφαλαιοποίηση από την SFI υποχρέωση της, λόγω αρθ. 44, μέρος των οποίων περιλάμβαναν και υποχρέωση της προς την ΑΛΦΑ ΖΩΟΤΡΟΦΕΣ, η τελευταία αύξησε το ποσοστό της προς την SFI. Στην συνέχεια η ΑΛΦΑ ΖΩΟΤΡΟΦΕΣ μεταβίβασε της μετοχές της SFI έναντι του ανωτέρου τιμήματος (470.000).

Επίσης, στην χρήση 2007 πραγματοποιήθηκαν επενδύσεις ύψους € 15.406,50 χιλ. σε ενσώματα πάγια (συμπεριλαμβανομένων των ακινητοποιήσεων υπό εκτέλεση) και € 170,69 χιλ. σε άυλα περιουσιακά στοιχεία,

σχετική ανάλυση των οποίων παρατίθεται στην ενότητα 3.6.1 «Επενδύσεις Χρήσεων 2005-2007 & Περιόδου 1/1-30/9/2008» του παρόντος Ενημερωτικού Δελτίου.

Στην χρήση 2006 οι ταμειακές εκροές από χρηματοδοτικές δραστηριότητες εμφανίζουν τελικό κονδύλι εισροών € 5.896,90 χιλ. έναντι εισροών ύψους € 12.986,68 χιλ. στην χρήση 2005.

Στην χρήση 2007 οι ταμειακές εισροές από χρηματοδοτικές δραστηριότητες εμφανίζουν τελικό κονδύλι εισροών € 114.176,64 χιλ. έναντι εισροών € 5.896,90 χιλ. στη χρήση 2006 παρουσιάζοντας σημαντική αύξηση κυρίως λόγω της ανάληψης δανείων από την μητρική εταιρεία ΝΗΡΕΥΣ Α.Ε. (ύψους € 66.517.507 χιλ) καθώς και από την ενοποιούμενη για πρώτη φορά στη χρήση 2007 ΚΕΓΟ Α.Ε. (ύψους € 19.492.400 χιλ). Ειδικότερα η σημαντική μεταβολή ύψους € 108.279,74 χιλ. αναλύεται στον ακόλουθο πίνακα:

<b>Ανάλυση Ταμειακών Ροών - Χρηματοδοτικές Δραστηριότητες (σε χιλ.€)</b>	
<b>Επενδυτικές Δραστηριότητες αρχής</b>	<b>5.896,90</b>
Εισπράξεις από αύξηση μετοχικού κεφαλαίου	34.644,52
Έξοδα αύξησης μετοχικού κεφαλαίου	-625,73
Εισπράξεις από εκδοθέντα / αναληφθέντα δάνεια	84.468,25
Μερίσματα πληρωθέντα	-4.310,40
<b>Σύνολο Διαφοράς 2007-2006</b>	<b>108.279,74</b>

*Πηγή: Στοιχεία από την Εταιρεία, μη ελεγμένα από Ορκωτό Ελεγκτή Λογιστή.*

Στην χρήση 2007 αναλήφθηκαν σημαντικά δάνεια τα οποία χρησιμοποιήθηκαν κατά κύριο λόγο για την χρηματοδότηση μέρους των επενδύσεων που πραγματοποίησε ο Όμιλος, κυρίως των επενδύσεων σε συμμετοχές.

Επίσης, τον Ιούλιο του 2007, κατόπιν της από 11/4/2005 απόφασης της Α' Επαναληπτικής Έκτακτης Γενικής Συνέλευσης των μετόχων της ΝΗΡΕΥΣ Α.Ε. ολοκληρώθηκε α) αύξηση μετοχικού κεφαλαίου με καταβολή μετρητών υπέρ παλαιών μετόχων και β) η έκδοση μετατρέψιμου ομολογιακού δανείου υπέρ παλαιών μετόχων. Τόσο η αύξηση του μετοχικού κεφαλαίου όσο και το μετατρέψιμο ομολογιακό δάνειο καλύφθηκαν πλήρως και αντλήθηκαν έσοδα ύψους € 33.769.408,20 και € 19.995.575,20 αντίστοιχα. Το σύνολο των εσόδων του μετατρέψιμου ομολογιακού δανείου εν μέρει αναχρηματοδότησε υφιστάμενο κοινοπρακτικό δάνειο μεταξύ της ΝΗΡΕΥΣ Α.Ε. και των τραπεζών ΕFG EUROBANK ERGASIAS Α.Ε. και MILLENIUM BANK Α.Ε., ύψους € 10.000.000, ενώ το υπόλοιπο ποσό διατέθηκε για την αποπληρωμή βραχυπρόθεσμου δανεισμού, ενώ το σύνολο των κεφαλαίων είχε διατεθεί μέχρι την 31/12/2007.

#### **Πηγές κεφαλαίων**

Πηγή χρηματοδότησης των δραστηριοτήτων και των επενδύσεων του Ομίλου είναι κυρίως ο τραπεζικός δανεισμός, καθώς και τα ίδια κεφάλαια. Στην έννοια της χρηματοδότησεως μπορούν επίσης να περιλαμβάνονται και επιχορηγήσεις στο πλαίσιο υπαγωγής των επενδύσεων στις ευεργετικές διατάξεις του εκάστοτε αναπτυξιακού νόμου καθώς και ενισχύσεις που λαμβάνονται με τη μορφή σχηματισμού φορολογικών απαλλαγών (αφορολόγητων εκπτώσεων). Αναλυτική περιγραφή των επενδυτικών προγραμμάτων στα οποία έχει υπαχθεί ο Όμιλος παρατίθεται στην ενότητα 3.6.1 του παρόντος Ενημερωτικού Δελτίου.

Επίσης, στην χρήση 2007 από την επιτυχή αύξηση του μετοχικού κεφαλαίου της ΝΗΡΕΥΣ Α.Ε. αντλήθηκαν κεφάλαια ύψους € 33.769.408,20, ενώ η ρευστότητά της αυξήθηκε επιπλέον κατά € 19.995.575,20 από την έκδοση μετατρέψιμου ομολογιακού δανείου, όπως προαναφέρθηκε.

Η λειτουργική δραστηριότητα και ικανοποιητική κερδοφορία είναι επαρκής για να καλύψει τις συμβατικές και εμπορικές δεσμεύσεις του Ομίλου, χωρίς να υπάρχει η ανάγκη της προσφυγής σε περαιτέρω δανειακά κεφάλαια. Σημειώνεται ότι όσον αφορά στις νέες επενδύσεις τις οποίες προτίθεται να πραγματοποιήσει ο Όμιλος ΝΗΡΕΥΣ, αυτές, κατά κύριο λόγο, πρόκειται να χρηματοδοτηθούν από τα έσοδα της αύξησης του μετοχικού κεφαλαίου που αποφάσισε η από 11/4/2007 Α' Επαναληπτική Έκτακτη Γενική Συνέλευση των μετόχων και ολοκληρώθηκε τον Ιούλιο του 2007, τα οποία δεν έχουν ακόμη χρησιμοποιηθεί (βλ. σχετική ενότητα 3.6.3 του παρόντος Ενημερωτικού Δελτίου). Σε περίπτωση που τα εν λόγω έσοδα δεν είναι επαρκή, ο Όμιλος ενδεχομένως να προσφύγει σε τραπεζικό δανεισμό.

Το σύνολο των επενδεδυμένων κεφαλαίων ανήλθε από € 261.254,18 χιλ. την 31/12/2005 σε € 339.243,39 την 31/12/2006 και € 529.578,98, παρουσιάζοντας αύξηση της τάξης του 102,71% περίπου. Η μεγέθυνση αυτή συνδέεται κυρίως με την αύξηση των βιολογικών αποθεμάτων, την αύξηση των επενδύσεων σε συγγενείς επιχειρήσεις λόγω των εξαγορών που πραγματοποιήθηκαν, όπως προαναφέρθηκε, την αύξηση των ταμειακών



διαθεσίμων λόγω της επιτυχούς ολοκλήρωσης της αύξησης του μετοχικού κεφαλαίου με καταβολή μετρητών στην χρήση 2007, την αύξηση των άυλων περιουσιακών στοιχείων και της υπεραξίας επιχείρησης, και την αύξηση των πελατών και λοιπών εμπορικών απαιτήσεων. Ειδικότερα, η αύξηση των βιολογικών αποθεμάτων κατά 24,81% περίπου την 31/12/2007 έναντι της 31/12/2006 οφείλεται κυρίως αφενός στην αύξηση των βιολογικών περιουσιακών στοιχείων της μητρικής Εταιρείας κατά 16,52% και της SEAFARM IONIAN A.E. κατά 38,19% περίπου και αφετέρου στην ενοποίηση για πρώτη φορά της εταιρείας KEGO A.E. Η αύξηση αυτή συνδέεται με την αύξηση των πωλήσεων στην χρήση 2007 καθώς και με την προετοιμασία παραγωγής (παραγωγή σε εξέλιξη διάρκειας 20 μηνών) για αυξημένες πωλήσεις το 2008. Σημειωτέον ότι η παραγωγή του βιολογικού προϊόντος δεν μπορεί να προσαρμοσθεί άμεσα στις μεταβολές της αγοράς, καθώς προγραμματίζεται δύο (2) έτη νωρίτερα. Η αύξηση των πελατών και λοιπών εμπορικών απαιτήσεων κατά 69,43% την 31/12/2007 έναντι της 31/12/2006 οφείλεται κατά κύριο λόγο στην ενοποίηση για πρώτη φορά της εταιρείας KEGO A.E. στην χρήση 2007 η οποία παρουσίασε υπόλοιπο πελατών και λοιπών εμπορικών απαιτήσεων ύψους € 44.218,04 χιλ. την 31/12/2007, και αφετέρου στην αύξηση του αντίστοιχου υπολοίπου της μητρικής εταιρείας NHPEΥΣ A.E. κατά 14,98% καθώς και της ενοποιούμενης εταιρείας SEAFARM IONIAN A.E.

Το κεφάλαιο κίνησης του Ομίλου (πελάτες, βιολογικά και λοιπά αποθέματα – προμηθευτές) διαμορφώθηκε σε € 212.896,09 χιλ. την 31/12/2007 έναντι € 154.197,89 χιλ. την 31/12/2006 και € 134.434,10 χιλ. την 31/12/2005. Ειδικότερα, η αύξηση κατά € 58.698,20 χιλ. την 31/12/2007 έναντι της 31/12/2006 προέρχεται α) κατά 45.104,58 χιλ. € από την ενσωμάτωση για πρώτη φορά στις ενοποιημένες οικονομικές καταστάσεις της χρήσης 2007 του Ομίλου KEGO A.E., β) κατά 1.065,76 χιλ. € από την ενσωμάτωση για πρώτη φορά στις ενοποιημένες οικονομικές καταστάσεις της χρήσης 2007 των εταιρειών RED ANCHOR A.E., CARBON SA PREDOMAR SL και γ) κατά € 12.527,86 χιλ. από την υποστήριξη της αύξησης του κύκλου εργασιών των Ομίλου.

Πηγή χρηματοδότησης του ανωτέρω επενδυμένου κεφαλαίου αποτέλεσαν ίδια και ξένα κεφάλαια. Συγκεκριμένα την 31/12/2007, τα ίδια κεφάλαια ανέρχονταν σε € 176.123,74 χιλ. (έναντι € 122.191,15 χιλ. την 31/12/2006 και € 10.234,44 χιλ. την 31/12/2005) και οι συνολικές υποχρεώσεις (μακροπρόθεσμες και βραχυπρόθεσμες) ανέρχονταν σε € 353.455,24 χιλ. (έναντι € 217.052,24 χιλ. την 31/12/2006 και € 151.019,74 χιλ. την 31/12/2005). Οι συνολικές τραπεζικές υποχρεώσεις (μακροπρόθεσμες και βραχυπρόθεσμες συμπεριλαμβανομένων των μακροπρόθεσμων δανειακών υποχρεώσεων πληρωτέων την επόμενη χρήση) ανήλθαν σε € 229.119,11 χιλ. την 31/12/2007 (έναντι € 118.036,58 χιλ. την 31/12/2006 και € 80.462,05 χιλ. την 31/12/2005) εκ των οποίων οι € 129.357,32 χιλ. αφορούν μακροπρόθεσμες δανειακές υποχρεώσεις και οι € 99.761,80 χιλ. αφορούν βραχυπρόθεσμες δανειακές υποχρεώσεις και μακροπρόθεσμες δανειακές υποχρεώσεις πληρωτέες την επόμενη χρήση. Η σημαντική αύξηση των δανειακών υποχρεώσεων κατά 94,11% περίπου την 31/12/2007 έναντι της 31/12/2006 οφείλεται κατά κύριο λόγο στην ενοποίηση για πρώτη φορά του Ομίλου KEGO AEBE στη χρήση 2007 του οποίου ο δανεισμός ανέρχεται την 31/12/2007 σε € 44.907,08 χιλ., καθώς και στις εξαγορές εταιρειών οι οποίες πραγματοποιήθηκαν μέσα στο 2007 (KEGO AEBE, MARINE FARMS ASA, PREDOMAR κλπ.), οι οποίες χρηματοδοτήθηκαν με τραπεζικό δανεισμό.

Οι ημερομηνίες λήξεως των μακροπρόθεσμων δανείων είναι οι εξής:

<b>ΛΗΞΗ ΜΑΚΡΟΠΡΟΘΕΣΜΩΝ ΔΑΝΕΙΩΝ (ποσά σε χιλ. €)</b>	<b>31/12/2005</b>	<b>31/12/2006</b>	<b>31/12/2007</b>
Μεταξύ 1 και 2 ετών	11.144,17	8.488,68	18.925,87
Μεταξύ 2 και 5 ετών	27.149,63	38.371,28	75.016,90
Πάνω από 5 έτη	22.778,18	36.359,57	35.414,55
<b>Σύνολο</b>	<b>61.071,99</b>	<b>83.219,53</b>	<b>129.357,32</b>

**Πηγή:** Δημοσιευμένες ενοποιημένες οικονομικές καταστάσεις της χρήσης 2007 (με συγκριτικά στοιχεία χρήσης 2006) και δημοσιευμένες ενοποιημένες οικονομικές καταστάσεις χρήσης 2006 (με συγκριτικά στοιχεία χρήσης 2005), οι οποίες συντάχθηκαν κατά ΔΠΧΠ και έχουν ελεγχθεί από Ορκωτό Ελεγκτή Λογιστή.

Το έτος 2007 ήταν η χρονιά κατά την οποία αναδιοργανώθηκε το συνολικό χρέος του Ομίλου. Έτσι με την υλοποίηση των συμφωνιών με τις Τράπεζες, που έγινε στο έτος 2007, (ολοκληρώθηκαν τον Ιανουάριο του 2008) αναχρηματοδοτήθηκαν συνολικά € 140 εκατ. με νέα δάνεια εκ των οποίων € 90 εκατ. επταετούς διάρκειας και € 50 εκατ. δεκαετούς διάρκειας. Η Διοίκηση της Εταιρείας δηλώνει ότι, με το δεδομένο ότι υφίστανται και τα ρυθμισμένα δάνεια της θυγατρικής SEAFARM IONIAN A.E συνολικού ύψους € 28,8 εκατ. πληρωτέα σε 15 έτη, η διάρθρωση του συνολικού δανεισμού δίνει την δυνατότητα της ασφαλούς διαχείρισης του χρέους σε μακροπρόθεσμη βάση.

### **Διαχείριση Διαθεσίμων**

Τα διαθέσιμα του Ομίλου την 31/12/2007 ανήλθαν σε € 51.904,53 χιλ. Τα διαθέσιμα του Ομίλου τοποθετούνταν σε προθεσμιακούς λογαριασμούς και σε overnight repos.

Η Εταιρεία δηλώνει ότι δεν υφίσταται οποιοσδήποτε περιορισμός στη χρήση των κεφαλαίων, ο οποίος επηρέασε ή ενδέχεται να επηρεάσει σημαντικά, κατά τρόπο άμεσο ή έμμεσο, τις δραστηριότητες της.

### **3.12.1 Πληροφορίες για τα Κεφάλαια του Ομίλου ΝΗΡΕΥΣ Α.Ε. κατά την περίοδο 1/1-30/9/08**

#### **Ρευστότητα**

Κατά την περίοδο 1/1-30/9/2008 οι ταμειακές ροές από τις λειτουργικές δραστηριότητες του Ομίλου εμφανίζουν τελικό κονδύλι εκροών ύψους € 14.228,36 χιλ. έναντι εκροών ύψους € 706,60 χιλ. κατά την περίοδο 1/1-30/9/2007. Οι αρνητικές λειτουργικές ταμειακές ροές κατά την περίοδο 1/1-30/9/2008 συνδέονται κυρίως με την σημαντική μείωση των βραχυπρόθεσμων υποχρεώσεων προς προμηθευτές και την σημαντική αύξηση των αποθεμάτων, καθώς και με την μείωση της κερδοφορίας. Η μείωση των υποχρεώσεων προς προμηθευτές συνδέεται με την κατάργηση της παραγωγής ιχθυοτροφών σε τρίτους, καθώς η ανάγκη αυτή καλύφθηκε από την απορροφηθείσα εταιρεία ΚΕΓΟ Α.Ε. Όσον αφορά στην αύξηση των αποθεμάτων αυτή συνδέεται με την ανάγκη προετοιμασίας της παραγωγής του Ομίλου και με το γεγονός ότι η παραγωγή του βιολογικού προϊόντος δεν μπορεί να προφασμοστεί άμεσα στις μεταβολές της αγοράς καθώς προγραμματίζεται δύο (2) έτη νωρίτερα. Επίσης, επειδή κατά την θερινή περίοδο πολλαπλασιάζονται οι ανάγκες διατροφής των ιχθύων, προκύπτει η ανάγκη διατήρησης υψηλότερων αποθεμάτων ιχθυοτροφών, τόσο στις μονάδες πάχυνσης όσο και στα εργοστάσια παραγωγής ιχθυοτροφών. Κατά τη διάρκεια της χρήσης 2008 παρουσιάστηκε σημαντική πτώση στην τιμή της τσιπούρας και, προκειμένου να ενισχυθεί η τιμή πώλησης του προϊόντος, περιορίστηκε ο όγκος των πωλήσεών του, με αποτέλεσμα την αντίστοιχη αύξηση των αποθεμάτων.

Κατά την περίοδο 1/1-30/9/2008 οι ταμειακές εκροές από επενδυτικές δραστηριότητες εμφανίζουν τελικό κονδύλι εκροών € 17.643,59 χιλ. έναντι εκροών € 60.297,57 χιλ. κατά την περίοδο 1/1-30/9/2007 παρουσιάζοντας σημαντική μεταβολή, κυρίως λόγω του γεγονότος ότι κατά την περίοδο 1/1-30/9/2008 δεν πραγματοποιήθηκαν σημαντικές επενδύσεις σε θυγατρικές και συγγενείς εταιρείες αντίστοιχες με αυτές που πραγματοποιήθηκαν κατά την περίοδο 1/1-30/9/2007.

Κατά την περίοδο 1/1-30/9/2008 οι ταμειακές εισροές από χρηματοδοτικές δραστηριότητες εμφανίζουν τελικό κονδύλι εισροών € 9.247,88 χιλ. έναντι εισροών € 86.496,45 χιλ. κατά την αντίστοιχη περίοδο του 2007. Η σημαντική αυτή μεταβολή αποδίδεται στην μείωση των εισπράξεων από αύξηση μετοχικού κεφαλαίου και από εκδοθέντα δάνεια.

Κατά την περίοδο 1/1-30/9/2008, μέρος του βραχυπρόθεσμου τραπεζικού δανεισμού του Ομίλου μετατράπηκε σε μακροπρόθεσμο. Σημειώνεται ότι το έτος 2007 ήταν η χρονιά κατά την οποία αναδιοργανώθηκε το συνολικό χρέος του Ομίλου. Έτσι με την υλοποίηση των συμφωνιών με τις Τράπεζες, που έγινε στο έτος 2007, (ολοκληρώθηκαν τον Ιανουάριο του 2008) αναχρηματοδοτήθηκαν συνολικά € 140 εκατ. με νέα δάνεια εκ των οποίων € 90 εκατ. επταετούς διάρκειας και € 50 εκατ. δεκαετούς διάρκειας. Η Διοίκηση της Εταιρείας δηλώνει ότι, με το δεδομένο ότι υφίστανται και τα ρυθμισμένα δάνεια της θυγατρικής SEAFARM IONIAN A.E συνολικού ύψους € 28,8 εκατ. πληρωτέα σε 15 έτη, η διάρθρωση του συνολικού δανεισμού δίνει την δυνατότητα της ασφαλούς διαχείρισης του χρέους σε μακροπρόθεσμη βάση.

#### **Πηγές κεφαλαίων**

Πηγή χρηματοδότησης των δραστηριοτήτων και των επενδύσεων του Ομίλου είναι κυρίως ο τραπεζικός δανεισμός, καθώς και τα ίδια κεφάλαια και οι επιχορηγήσεις.

Η λειτουργική δραστηριότητα και ικανοποιητική κερδοφορία είναι επαρκής για να καλύψει τις συμβατικές και εμπορικές δεσμεύσεις του Ομίλου, χωρίς να υπάρχει η ανάγκη της προσφυγής σε περαιτέρω δανειακά κεφάλαια. Σημειώνεται ότι όσον αφορά στις νέες επενδύσεις τις οποίες προτίθεται να πραγματοποιήσει ο Όμιλος ΝΗΡΕΥΣ, αυτές, κατά κύριο λόγο, πρόκειται να χρηματοδοτηθούν από τα έσοδα της αύξησης του μετοχικού κεφαλαίου που αποφάσισε η από 11/4/2007 Α Επαναληπτική Έκτακτη Γενική Συνέλευση των μετόχων και ολοκληρώθηκε τον Ιούλιο του 2007, τα οποία δεν έχουν ακόμη χρησιμοποιηθεί (βλ. σχετική ενότητα 3.6.3 του παρόντος Ενημερωτικού Δελτίου). Σε περίπτωση που τα εν λόγω έσοδα δεν είναι επαρκή, ο Όμιλος ενδεχομένως να προσφύγει σε τραπεζικό δανεισμό.

Το κεφάλαιο κίνησης του Ομίλου (πελάτες, βιολογικά και λοιπά αποθέματα – προμηθευτές) διαμορφώθηκε σε € 237.831,73 χιλ. την 30/9/2008 έναντι € 212.896,09 χιλ. την 31/12/2007.

Πηγή χρηματοδότησης του ανωτέρω επενδυμένου κεφαλαίου αποτέλεσαν ίδια και ξένα κεφάλαια. Συγκεκριμένα την 30/9/2008, τα ίδια κεφάλαια ανέρχονταν σε € 170.229,57 χιλ. (έναντι € 176.123,74 χιλ. την 31/12/2007) και οι συνολικές υποχρεώσεις (μακροπρόθεσμες και βραχυπρόθεσμες) ανέρχονταν σε € 344.416,43 χιλ. (έναντι € 353.568,14 χιλ.). Σημειώνεται ότι στο παραπάνω ποσό περιλαμβάνεται και το υπόλοιπο του λογαριασμού «Καθαρά κέρδη περιόδου», το οποίο για την περίοδο 1/1 – 30/9/2008 ανήλθε € 1.424,11 χιλ. Οι συνολικές τραπεζικές υποχρεώσεις (μακροπρόθεσμες και βραχυπρόθεσμες συμπεριλαμβανομένων των μακροπρόθεσμων δανειακών υποχρεώσεων πληρωτέων την επόμενη χρήση) ανήλθαν σε € 245.723,50 χιλ. (έναντι € 229.119,11 χιλ. την 31/12/2007) εκ των οποίων οι € 189.104,18 χιλ. αφορούν μακροπρόθεσμες δανειακές υποχρεώσεις και οι € 56.619,32 χιλ. αφορούν βραχυπρόθεσμες δανειακές υποχρεώσεις και μακροπρόθεσμες δανειακές υποχρεώσεις πληρωτέες την επόμενη χρήση. Η αύξηση των δανειακών υποχρεώσεων κατά 7,25% περίπου την 30/9/2008 οφείλεται κατά κύριο λόγο στην αναδιοργάνωση του δανεισμού του Ομίλου, που έλαβε χώρα στο τέλος του 2007 και στις αρχές του 2008.

Οι ημερομηνίες λήξεως των μακροπρόθεσμων δανείων είναι οι εξής:

<b>ΛΗΞΗ ΜΑΚΡΟΠΡΟΘΕΣΜΩΝ ΔΑΝΕΙΩΝ (ποσά σε χιλ. €)</b>	<b>31/12/2007</b>	<b>30/9/2008</b>
Μεταξύ 1 και 2 ετών	18.925,87	12.760,94
Μεταξύ 2 και 5 ετών	75.016,90	75.981,80
Πάνω από 5 έτη	35.414,55	100.361,43
<b>Σύνολο</b>	<b>129.357,32</b>	<b>189.104,18</b>

*Πηγή: Δημοσιευμένες ενοποιημένες οικονομικές καταστάσεις της περιόδου 1/1-30/9/2008, οι οποίες συντάχθηκαν κατά ΔΠΧΠ και δεν έχουν ελεγχθεί από Ορκωτό Ελεγκτή Λογιστή.*

Οι δανειακές συμβάσεις συνάπτονται με κυμαινόμενο επιτόκιο. Προκειμένου να εξασφαλιστεί από τον κίνδυνο ανόδου των επιτοκίων, ο Όμιλος έχει προχωρήσει σε συμβάσεις οροφής επιτοκίου (caps), με ή χωρίς όριο απενεργοποίησης. Λειτουργικό νόμισμα του Ομίλου είναι το Ευρώ.

Η Διοίκηση της Εταιρείας δηλώνει ότι πληρούνται οι όροι και τηρούνται οι υποχρεώσεις που περιλαμβάνονται στις δανειακές συμβάσεις που έχει συνάψει η Εταιρεία και ο Όμιλος της, με εξαίρεση την απόκλιση ορισμένων δεικτών από τα όρια που περιγράφονται στις συμβάσεις των ομολογιακών δανείων (ειδικότερα του δείκτη καθαρός δανεισμός/ EBIDTA που περιγράφεται στην σύμβαση κοινού ομολογιακού δανείου ύψους 90 εκατ. € που έχει συνάψει με τις τράπεζες Εμπορική, Τράπεζα EFG EUROBANK ERGASIAS A.E., MILLENNIUM BANK A.E. Κύπρου, Αλφα Τράπεζα, Ελληνική), καθώς και των δεικτών DEBT/EBITDA και EBITDA/Καθαροί χρεωστικοί τόκοι που περιγράφονται στο πρόγραμμα του από 12/7/2007 εκδοθέντος Μετατρέψιμου Ομολογιακού Δανείου στο οποίο διοργανωτές είναι οι EUROBANK E.F.G. TELESIS FINANCE A.E.Π.Ε.Υ. και η MILLENNIUM BANK A.E. Για τις συμβάσεις αυτές η ΝΗΡΕΥΣ Α.Ε. έχει ζητήσει την αποδοχή της απόκλισης των δεικτών και τον επαναπροσδιορισμό του επιπέδου των δεικτών για το επόμενο διάστημα μέχρι την λήξη των Δανείων και στην παρούσα φάση βρίσκεται σε διαπραγματεύσεις με τις συμμετέχουσες τράπεζες/ομολογιούχους.

#### **Διαχείριση Διαθεσίμων**

Τα διαθέσιμα του Ομίλου την 30/9/2008 ανήλθαν σε € 29.280,47 χιλ. Σημειώνεται ότι στο εν λόγω ποσό δεν περιλαμβάνεται προθεσμιακή κατάθεση ποσού € 8.900,00 χιλ. που αφορά δεσμευμένο λογαριασμό που προέρχεται από χορηγήσεις σε επιχειρήσεις που εδρεύουν σε τυρόπληκτες περιοχές, και που μετά την αποδέσμευσή του προορίζεται για εξόφληση υφιστάμενου δανεισμού.

Η Εταιρεία δηλώνει ότι δεν υφίσταται οποιοσδήποτε περιορισμός στη χρήση των κεφαλαίων, ο οποίος επηρέασε ή ενδέχεται να επηρεάσει σημαντικά, κατά τρόπο άμεσο ή έμμεσο, τις δραστηριότητες της.

### 3.13 Κεφαλαιακή Διάρθρωση και Συνολικό Καθαρό Χρηματοοικονομικό Χρέος Ομίλου ΝΗΡΕΥΣ

Στους πίνακες που ακολουθούν, οι οποίοι έχουν συνταχθεί από την Εταιρεία και δεν έχουν ελεγχθεί από Ορκωτό Ελεγκτή Λογιστή, παρουσιάζονται η κεφαλαιακή διάρθρωση και το καθαρό χρηματοοικονομικό χρέος του Ομίλου σύμφωνα με τα στοιχεία των δημοσιευμένων οικονομικών καταστάσεων της περιόδου 1/1-30/9/2008.

Η κεφαλαιακή διάρθρωση και το συνολικό καθαρό χρηματοοικονομικό χρέος του Ομίλου την 30/9/2008 αναλύεται ως ακολούθως:

<b>Κεφαλαιακή Διάρθρωση και Συνολικό Καθαρό Χρηματοοικονομικό Χρέος</b>	<b>ΟΜΙΛΟΣ</b>
<b>α.Βραχυπρόθεσμες Δανειακές Υποχρεώσεις</b>	<b>56.619.320,00</b>
Βραχυπρόθεσμα Δάνεια με εγγυήσεις-εξασφαλίσεις	22.923.166,40
Βραχυπρόθεσμα Δάνεια χωρίς εγγυήσεις ή εξασφαλίσεις	33.696.153,60
<b>β.Μακροπρόθεσμες Δανειακές Υποχρεώσεις</b>	<b>189.104.175,00</b>
Μακροπρόθεσμα Δάνεια με εγγυήσεις-εξασφαλίσεις	138.106.735,47
Μακροπρόθεσμα Δάνεια χωρίς εγγυήσεις ή εξασφαλίσεις	50.997.439,53
<b>Σύνολο Δανειακών Υποχρεώσεων (α+β)</b>	<b>245.723.495,00</b>
<b>γ.Ίδια Κεφάλαια</b>	
Μετοχικό Κεφάλαιο	84.923.362,00
Μείον: Ίδιες μετοχές	-47.271,00
Διαφορά από έκδοση μετοχών υπέρ το άρτιο	36.203.214,00
Αποθεματικά Κεφάλαια	17.873.754,00
Αποτελέσματα εις νέον <sup>(1)</sup>	23.753.780,00
<b>Σύνολο Ιδίων Κεφαλαίων που αναλογούν στους μετόχους (γ)</b>	<b>162.706.839,00</b>
<b>δ. Δικαιώματα Μειοψηφίας</b>	<b>6.098.619,00</b>
<b>Γενικό Σύνολο (α+β+γ+δ)</b>	<b>414.528.953,00</b>

<sup>(1)</sup> Δεν περιλαμβάνεται το αποτέλεσμα της περιόδου 1/1-30/9/2008 (€ 1.424.114)

*Πηγή: Στοιχεία από την Εταιρεία τα οποία δεν έχουν ελεγχθεί από Ορκωτό Ελεγκτή Λογιστή.*

Στον πίνακα που ακολουθεί παρουσιάζονται οι καθαρές χρηματοοικονομικές υποχρεώσεις του Ομίλου την 30/9/2008:

A. Ταμείο και Καταθέσεις Όψεως	2.721.865,00
B. Ταμιακά Ισοδύναμα (Βραχυπρόθεσμες προθεσμιακές καταθέσεις)	35.458.601,00
Γ. Εμπορεύσιμα Χρεόγραφα	0,00
<b>Δ. Ρευστότητα (A+B+Γ)</b>	<b>38.180.466,00</b>
<b>Ε. Βραχυπρόθεσμες χρηματοοικονομικές απαιτήσεις</b>	<b>78.716.072,00</b>
ΣΤ. Βραχυπρόθεσμες τραπεζικές υποχρεώσεις	52.272.380,00
Z. Βραχυπρόθεσμο μέρος μακροπρόθεσμων τραπεζικών υποχρεώσεων	4.346.940,00
Η. Λοιπές Βραχυπρόθεσμες Υποχρεώσεις	73.723.993,00
<b>Θ. Σύνολο βραχυπρόθεσμων χρηματοοικονομικών υποχρεώσεων (ΣΤ+Z+Η)</b>	<b>130.343.313,00</b>
<b>Ι. Καθαρό βραχυπρόθεσμο χρέος (Θ-Ε-Δ)</b>	<b>13.446.775,00</b>
<b>Κ. Μακροπρόθεσμες χρηματοοικονομικές απαιτήσεις</b>	<b>1.897.549,00</b>
Λ. Μακροπρόθεσμο δάνεια	79.570.969,00
Μ. Ομολογιακά δάνεια	109.533.206,00
Ν. Λοιπές Μακροπρόθεσμες Υποχρεώσεις	4.541.873,00
<b>Ξ. Μακροπρόθεσμο χρέος (Λ+Μ+Ν)</b>	<b>193.646.048,00</b>
<b>Ο. Καθαρό Μακροπρόθεσμο Χρηματοοικονομικό Χρέος (Ξ-Κ)</b>	<b>191.748.499,00</b>
<b>Π. Καθαρό Χρηματοοικονομικό Χρέος (Ο-Ι)</b>	<b>205.195.274,00</b>

*Πηγή: Στοιχεία από την Εταιρεία τα οποία δεν έχουν ελεγχθεί από Ορκωτό Ελεγκτή Λογιστή.*

Σημειώνεται ότι οι βραχυπρόθεσμες χρηματοοικονομικές απαιτήσεις περιλαμβάνουν τους λογαριασμούς «Πελάτες και λοιπές εμπορικές απαιτήσεις», «Λοιπές απαιτήσεις», «Χρηματοοικονομικά στοιχεία σε εύλογη αξία μέσω αποτελεσμάτων» και «Παράγωγα χρηματοοικονομικά μέσα».

Επίσης, σημειώνεται ότι οι μακροπρόθεσμες χρηματοοικονομικές απαιτήσεις περιλαμβάνουν τον λογαριασμό «Αναβαλλόμενες φορολογικές απαιτήσεις».

Η Διοίκηση της Εταιρείας δηλώνει ότι μετά την 30/9/2008 δεν έχει επέλθει ουσιαστική αλλαγή στην κεφαλαιακή διάρθρωση και συνολικό καθαρό χρηματοοικονομικό χρέος του Ομίλου, όπως αυτό απεικονίστηκε στους παραπάνω πίνακες.

Επίσης, η Διοίκηση της Εταιρείας, μέσω του εκπροσώπου της, δηλώνει ότι δεν αναμένεται να επηρεαστεί η χρηματοοικονομική κατάσταση και η περιουσιακή διάρθρωση της Εταιρείας από γεγονότα και οικονομικής φύσεως εκκρεμότητες, τα οποία βρίσκονται σε εξέλιξη και δεν απεικονίζονται στην ενοποιημένη οικονομική κατάσταση της 30/9/2008 της Εταιρείας, από μη ποσοτικοποιημένες παρατηρήσεις και από επιπτώσεις που θα υπάρξουν σε περίπτωση αρνητικής έκβασης αυτών.

Επίσης, πέραν των ανωτέρω, κατά την 30/9/2008 υφίστανται ενδεχόμενες υποχρεώσεις και απαιτήσεις, οι οποίες δεν έχουν λογιστικοποιηθεί, και δεν απεικονίζονται στον παραπάνω πίνακα. Εκτενής ανάλυση των εν λόγω ενδεχόμενων υποχρεώσεων και απαιτήσεων παρουσιάζονται στην ενότητα 3.11.2.1 του παρόντος Ενημερωτικού Δελτίου.

### **3.13.1 Δήλωση για την Επάρκεια του Κεφαλαίου Κίνησης**

Αναφορικά με την επάρκεια κεφαλαίου κίνησης της Εταιρείας και του Ομίλου, η Διοίκηση της Εταιρείας δηλώνει ότι, κατά την άποψή της, το κεφάλαιο κίνησης, για τους επόμενους δώδεκα (12) μήνες, επαρκεί για τις τρέχουσες δραστηριότητες του Ομίλου, δεδομένου ότι ο Όμιλος έχει διαθεσιμότητα επαρκών πιστωτικών ορίων με τις Τράπεζες που συνεργάζεται, και ως εκ τούτου μπορεί να καλύψει τις υποχρεώσεις του.

### 3.14 Ατυπες Pro Forma Χρηματοοικονομικές Πληροφορίες Χρήσεων 2006, 2007

#### 3.14.1 Βάση Προετοιμασίας – Παραδοχές

Κατά τη σύνταξη των Pro-forma χρηματοοικονομικών πληροφοριών των χρήσεων 2006 και 2007 δεν λήφθηκαν υπόψη οι ακόλουθες εταιρικές πράξεις καθώς τόσο κάθε μία ανεξάρτητα όσο και θεωρούμενες όλες μαζί (αθροιστικά), δεν επέφεραν σημαντική μεταβολή της συνολικής κατάστασης του Ομίλου «ΝΗΡΕΥΣ ΙΧΘΥΟΚΑΛΛΙΕΡΓΕΙΕΣ Α.Ε.» και ειδικότερα αναλύονται ακολούθως.

α) Η εξαγορά και ενοποίηση για πρώτη φορά το 2007 των εταιρειών CARBON AS, PREDOMAR SL, RED ANCHOR AE επέφερε τις ακόλουθες μεταβολές:

Ποσά σε €			
ΑΤΟΜΙΚΑ	ΧΡΗΣΗ 2007		
	Όμιλος ΝΗΡΕΥΣ ΑΕ	CARBON AS	%
Κύκλος Εργασιών	214.261.090	0	0,00%
Κέρδη μετά από φόρους και δικαιώματα μειοψηφίας	10.355.646	5.462	0,05%
Σύνολο Ενεργητικού	529.691.879	386.441	0,07%

Ποσά σε €			
ΑΤΟΜΙΚΑ	ΧΡΗΣΗ 2007		
	Όμιλος ΝΗΡΕΥΣ ΑΕ	PREDOMAR SL	%
Κύκλος Εργασιών	214.261.090	259.850	0,12%
Κέρδη μετά από φόρους και δικαιώματα μειοψηφίας	10.355.646	105.714	1,02%
Σύνολο Ενεργητικού	529.691.879	2.612.777	0,49%

Ποσά σε €			
ΑΤΟΜΙΚΑ	ΧΡΗΣΗ 2007		
	Όμιλος ΝΗΡΕΥΣ ΑΕ	RED ANHOR AE	%
Κύκλος Εργασιών	214.261.090	4.559	0,00%
Κέρδη μετά από φόρους και δικαιώματα μειοψηφίας	10.355.646	29.088	0,28%
Σύνολο Ενεργητικού	529.691.879	3.419.373	0,65%

Ποσά σε €			
ΑΘΡΟΙΣΤΙΚΑ	ΧΡΗΣΗ 2007		
	Όμιλος ΝΗΡΕΥΣ ΑΕ	ΣΥΝΟΛΟ ΤΩΝ ΑΝΩΤΕΡΩ	%
Κύκλος Εργασιών	214.261.090	264.409	0,12%
Κέρδη μετά από φόρους και δικαιώματα μειοψηφίας	10.355.646	140.264	1,35%
Σύνολο Ενεργητικού	529.691.879	6.418.591	1,21%

β) Η απόσχιση και πώληση του κλάδου ζαχαρωδών που έγινε στη χρήση 2007 δεν επέφερε σημαντική μεταβολή στα μεγέθη του συνολικού ενεργητικού (ποσοστό 1,89%), των πωλήσεων (ποσοστό 3,87%) και των καθαρών κερδών του Ομίλου «ΝΗΡΕΥΣ ΙΧΘΥΟΚΑΛΛΙΕΡΓΕΙΕΣ Α.Ε.» και επομένως δεν λήφθηκαν υπόψη κατά τη σύνταξη των Pro-forma χρηματοοικονομικών πληροφοριών. Στη χρήση 2006 το ποσοστό του κλάδου ζαχαρωδών στο συνολικό ενεργητικό του Ομίλου ανέρχεται σε 0,99% και στις πωλήσεις σε ποσοστό 7,17%.

γ) Όσον αφορά την εξαγορά της MARINE FARMS ASA η οποία έγινε στη χρήση 2007, αυτή επειδή ενοποιείται με τη μέθοδο της καθαρής θέσης ως συγγενής, η επίδραση στα ενοποιημένα μεγέθη του συνολικού

ενεργητικού ανέρχεται σε ποσοστό 6,70%, και των καθαρών κερδών του Ομίλου «ΝΗΡΕΥΣ ΙΧΘΥΟΚΑΛΛΙΕΡΓΕΙΕΣ Α.Ε.» σε ποσοστό 7,02%. Αντίστοιχα στην χρήση 2006 η επίδραση στα ενοποιημένα μεγέθη θα ανερχόταν σε ποσοστό 9,33% (με την προϋπόθεση μη μεταβολής των Ιδίων Κεφαλαίων).

δ) Μετά την εξαγορά του υπόλοιπου ποσοστού στη SEAFARM IONIAN ΑΕ (σύμβαση με βασικούς μετόχους) δεν θα επηρεαστούν σημαντικά τα δικαιώματα μειοψηφίας (επηρεάζονται μόνο σε ποσοστό 4,8%) του Ομίλου «ΝΗΡΕΥΣ ΙΧΘΥΟΚΑΛΛΙΕΡΓΕΙΕΣ Α.Ε.» ήτοι στα αποτελέσματα της χρήσεως του 2007 ποσοστό 0,14% και στα ίδια κεφάλαια ποσοστό 0,80% και για το λόγο αυτό η επίδραση της εν λόγω σύμβασης δεν λήφθηκε υπόψη κατά τη σύνταξη των Pro-forma χρηματοοικονομικών πληροφοριών.

ε) Η απόσχιση του κλάδου των αγροκτηνοπτηνοτροφικών ειδών της «KEGO Α.Ε.» δεν ασκεί καμία επίδραση στα ενοποιημένα ίδια κεφάλαια και αποτελέσματα του Ομίλου «ΝΗΡΕΥΣ ΙΧΘΥΟΚΑΛΛΙΕΡΓΕΙΕΣ Α.Ε.» καθώς η απόσχιση γίνεται προς 100% θυγατρική της «KEGO Α.Ε.» και συγκεκριμένα στην εταιρεία «KEGO AGRÍ Α.Ε.».

Οι Pro-forma χρηματοοικονομικές πληροφορίες έχουν ετοιμασθεί, για επεξηγηματικούς λόγους μόνο, για να παρέχουν τις πληροφορίες για το πως διαμορφώνονται τα οικονομικά μεγέθη των Ομίλων Εταιρειών της «ΝΗΡΕΥΣ ΙΧΘΥΟΚΑΛΛΙΕΡΓΕΙΕΣ Α.Ε.» και της «KEGO Α.Ε.» για τις χρήσεις 2006 και 2007 λόγω της απορρόφησης της δεύτερης από την πρώτη, ως αυτές να είχαν συνενωθεί σε μια ενιαία εταιρεία από την αρχή της χρήσεως 2006. Οι Pro-forma πληροφορίες έχουν συνταχθεί για τους σκοπούς του εγγράφου του άρθρου 4 του Ν.3401/2005, με βάση τον Κανονισμό 809/2004 της Επιτροπής Ευρωπαϊκών Κοινοτήτων. Η κατάρτιση των σχετικών Pro-forma χρηματοοικονομικών πληροφοριών, λόγω της φύσης τους, εξετάζει μια υποθετική κατάσταση και επομένως δεν αντιπροσωπεύει την πραγματική θέση της (υποθετικής) νέας εταιρείας ή τα πραγματικά αποτελέσματά της.

Η σύνταξη των Pro-forma πληροφοριών έχει γίνει με βάση το Σχέδιο Σύμβασης Συγχώνευσης.

Οι λογιστικές αρχές που ακολουθούν οι συγχωνευόμενες εταιρείες είναι κοινές και βασίζονται στις εύλογες αξίες των περιουσιακών στοιχείων του ενεργητικού και των υποχρεώσεων, την αρχή της συνέχισης της δραστηριότητας (going concern) και είναι σύμφωνες με τα Διεθνή Πρότυπα Χρηματοοικονομικής Πληροφόρησης (Δ.Π.Χ.Π.).

Οι οικονομικές καταστάσεις των δύο Ομίλων έχουν συνταχθεί σύμφωνα με τα Δ.Π.Χ.Π.

#### **Πρώτη Εφαρμογή των Διεθνών Προτύπων Χρηματοοικονομικής Πληροφόρησης («Δ.Π.Χ.Π»).**

Σύμφωνα με την Ευρωπαϊκή Νομοθεσία 1606/2002 και βάση του Ν.3229/2004 (όπως τροποποιήθηκε από το Ν.3301/2004), οι ελληνικές εταιρείες που είναι εισηγμένες σε οποιαδήποτε οργανωμένη Χρηματιστηριακή Αγορά υποχρεούνται να συντάσσουν τις οικονομικές καταστάσεις τους, για τις χρήσεις που ξεκινούν από την 01/01/2005 και εντεύθεν σύμφωνα με τα Διεθνή Πρότυπα Χρηματοοικονομικής Πληροφόρησης («Δ.Π.Χ.Π»).

Βάσει του Δ.Π.Χ.Π 1 και της προαναφερθείσας νομοθεσίας, οι εισηγμένες στο Χ.Α. Εταιρείες και οι θυγατρικές τους ήτοι οι Όμιλοι εταιρειών «ΝΗΡΕΥΣ ΙΧΘΥΟΚΑΛΛΙΕΡΓΕΙΕΣ Α.Ε.» και «KEGO Α.Ε.» είναι υποχρεωμένοι να παρουσιάσουν συγκριτικές οικονομικές καταστάσεις σύμφωνα με τα Δ.Π.Χ.Π. τουλάχιστον για μια χρήση (31/12/2004). Επομένως, οι προαναφερθείσες εταιρείες (και οι θυγατρικές τους) έχουν υιοθετήσει για πρώτη φορά τα Δ.Π.Χ.Π. και έχουν καταρτίσει τις πρώτες οικονομικές καταστάσεις τους με ημερομηνία 31/12/2005 και με ημερομηνία μετάβασης την 01/01/2004.

Οι Pro-forma πληροφορίες βασίστηκαν στις δημοσιευμένες οικονομικές καταστάσεις, των χρήσεων 2006 και 2007 (που προέκυψαν, όπως αναμορφώθηκαν, από τα συγκριτικά κονδύλια των οικονομικών καταστάσεων της χρήσεως 2007 και της περιόδου 1/1-30/6/2008 ως προς τον Ισολογισμό) των Ομίλων «ΝΗΡΕΥΣ ΙΧΘΥΟΚΑΛΛΙΕΡΓΕΙΕΣ Α.Ε.» και «KEGO Α.Ε.», ελεγμένες από Ορκωτούς Ελεγκτές.

Η Εταιρεία «KEGO Α.Ε.» αποκτήθηκε σε ποσοστό 28,092% από τη «ΝΗΡΕΥΣ ΙΧΘΥΟΚΑΛΛΙΕΡΓΕΙΕΣ Α.Ε.» στη χρήση 2007 (28/2/2007-31/12/2007) και ενοποιήθηκε ως όμιλος για πρώτη φορά στη χρήση 2007, με τη μέθοδο της ολικής ενοποίησης.

Η βάση ετοιμασίας των Pro-Forma χρηματοοικονομικών πληροφοριών είναι σύμφωνη με τις λογιστικές πολιτικές που εφαρμόζει ο Όμιλος.

Για την κατάρτιση των Pro-Forma πληροφοριών έχουν ακολουθηθεί οι διατάξεις του Δ.Π.Χ.Π 3 «Συνένωση Επιχειρήσεων». Ειδικότερα το Δ.Π.Χ.Π 3 αναφέρει ότι όλες οι συνενώσεις επιχειρήσεων γίνονται με τη μέθοδο της εξαγοράς.

Ως ημερομηνία συνένωσης θεωρήθηκε η 1η Ιανουαρίου 2006 και ως κόστος κτήσεως λήφθηκε το κόστος εξαγοράς που υπολογίστηκε με βάση την χρηματιστηριακή τιμή των μετοχών της «ΝΗΡΕΥΣ Α.Ε.» της 19/9/2008 που είναι η ημερομηνία εγκρίσεως του σχεδίου σύμβασης συγχώνευσης της έκτακτης Γενικής Συνέλευσης των μετόχων της «ΝΗΡΕΥΣ Α.Ε.» και παραμένει σταθερό στις χρήσεις 2006 και 2007.

Ως κόστος εξαγοράς του 71,908% της «KEGO Α.Ε.» θεωρήθηκε η αξία των νέων μετοχών που πρόκειται να εκδοθούν και να δοθούν στους μετόχους της «KEGO Α.Ε.».

Η αξία αυτών υπολογίστηκε με βάση τη Χρηματιστηριακή τιμή των μετοχών της «ΝΗΡΕΥΣ Α.Ε.» την 19/9/2008, που είναι η ημερομηνία εγκρίσεως του σχεδίου σύμβασης συγχώνευσης από την έκτακτη Γενική Συνέλευση των μετόχων της εταιρείας «ΝΗΡΕΥΣ ΙΧΘΥΟΚΑΛΛΙΕΡΓΕΙΕΣ Α.Ε.» με απορρόφηση της εταιρείας «KEGO Α.Ε.» από την πρώτη.

Οι παραδοχές που έγιναν για την ετοιμασία των Pro-forma πληροφοριών είναι οι παρακάτω:

- Από 28/2/2007-31/12/2007 αποκτήθηκε το 28,092% της «KEGO Α.Ε.» από τη «ΝΗΡΕΥΣ Α.Ε.» αντί τιμήματος ποσού € 11.834.731, μείον ανάκτηση επένδυσης από μερίσματα ποσού € 271.200 = € 11.563.531.
- Ημερομηνία εξαγοράς της «KEGO Α.Ε.» θεωρήθηκε η 1<sup>η</sup> Ιανουαρίου 2006. Η παραδοχή αυτή έγινε προκειμένου να παρουσιασθούν τα αποτελέσματα των δύο Ομίλων για τις χρήσεις 2006 και 2007, ως να επρόκειτο για μια εταιρεία.
- Το κόστος εξαγοράς του υπολοίπου 71,908% της «KEGO Α.Ε.» υπολογίστηκε με βάση τη Χρηματιστηριακή αξία των μετοχών της «ΝΗΡΕΥΣ Α.Ε.» κατά την 19/9/2008, που ανερχόταν σε € 1,39 ανά μετοχή.
- Οι υπάρχουσες μετοχές της «KEGO Α.Ε.» που ανέρχονται σε 12.468.810 (σύνολο 17.340.000 μείον ακυρωθείσες μετοχές 4.871.190, λόγω συγχύσεως) ανταλλάχθηκαν σύμφωνα με το σχέδιο σύμβασης συγχώνευσης με 11.845.370 (12.468.810 X 0,95) της «ΝΗΡΕΥΣ Α.Ε.» (σχέση ανταλλαγής 1 μετοχή της «ΝΗΡΕΥΣ Α.Ε.» προς 0,95 της «KEGO Α.Ε.»).
- Το κόστος εξαγοράς προσδιορίζεται σε € 16.465.064,30 (11.845.370 X € 1,39 ανά μετοχή).

#### **Υπεραξία**

Κατά την απορρόφηση της εταιρείας «KEGO Α.Ε.» από τη «ΝΗΡΕΥΣ Α.Ε.» προέκυψε διαφορά ποσού € 7.174.753 η οποία εμφανίζεται στη γραμμή «Υπεραξία επιχείρησης » στον Pro-forma Ισολογισμό της 31/12/2006. Ειδικότερα η υπεραξία προέκυψε ως εξής:

Κόστος εξαγοράς του 71,908% (όπως αναφέρεται πιο πάνω)	16.465.064 €
Ίδια κεφάλαια σε εύλογες αξίες που αναλογούν στους μετόχους της "KEGO Α.Ε." την 30/6/2008* (ως Ισολογισμός της 30/6/2008)	15.615.586 €
Υπεραξία	849.478 €
<b>Πλεόν: Σχηματισθείσα υπεραξία για την εξαγορά του 28,092% της "KEGO Α.Ε." (ως βιβλία)</b>	<b>6.325.275 €</b>
	<b>7.174.753 €</b>

\* Είναι η πλησιέστερη οικονομική κατάσταση που έχει δημοσιευθεί και επισκοπηθεί από Ορκωτό Ελεγκτή Λογιστή, όταν συντάχθηκαν οι pro forma οικονομικές καταστάσεις.



### 3.14.2 Pro Forma οικονομικές καταστάσεις της 31/12/2006 και 31/12/2007

#### 3.14.2.1 Pro Forma Ισολογισμός 31/12/2006

Σε €	ΜΗ ΠΡΟΣΑΡΜΟΣΜΕΝΕΣ ΙΣΤΟΡΙΚΕΣ ΠΛΗΡΟΦΟΡΙΕΣ			ΕΝΑΡΜΟΝΙΣΗ ΛΟΓΙΣΤΙΚΩΝ ΑΡΧΩΝ ΚΕΓΟ Α.Ε. - ΝΗΡΕΥΣ Α.Ε.		PRO-FORMA ΠΛΗΡΟΦΟΡΙΕΣ		
	ΟΜΙΛΟΣ ΝΗΡΕΥΣ Α.Ε.	ΟΜΙΛΟΣ ΚΕΓΟ Α.Ε.	ΣΥΝΟΛΟ			ΠΡΟΣΑΡΜΟΓΕΣ PRO-FORMA	ΣΗΜ.	PRO-FORMA ΙΣΟΛΟΓΙΣΜΟΣ
<b>ΕΝΕΡΓΗΤΙΚΟ</b>								
<b>Μη Κυκλοφοριακά Στοιχεία</b>								
<b>Ενεργητικού</b>								
Ενσώματες Ακίνητοποιήσεις	53.656.698	9.434.291	63.090.989	657.538	(3)	-		63.748.527
Επενδύσεις σε Ακίνητα	5.379.441	0	5.379.441	-		-		5.379.441
Υπεραξία επιχείρησης	15.137.782	0	15.137.782	-		7.174.753	(2)	22.312.535
Αυλα Περιουσιακά Στοιχεία	9.121.012	13.063	9.134.075	1.173.000	(3)	-		10.307.075
Επενδύσεις σε Θυγατρικές Επιχειρήσεις	401.920	0	401.920	-		-		401.920
Επενδύσεις σε Συγγενείς Επιχειρήσεις	1.333.861	529.875	1.863.736	-		-		1.863.736
Αναβαλλόμενες φορολογικές απαιτήσεις	425.281		425.281	-		-		425.281
Χρηματοοικονομικά στοιχεία διαθέσιμα προς πώληση	2.054.485	0	2.054.485	-		-		2.054.485
Λοιπές Μακροπρόθεσμες Απαιτήσεις	216.812	42.659	259.471	-		-		259.471
Βιολογικά περιουσιακά στοιχεία	63.220.524	490.550	63.711.074	-		-		63.711.074
	<b>150.947.816</b>	<b>10.510.438</b>	<b>161.458.254</b>	<b>1.830.538</b>		<b>7.174.753</b>		<b>170.463.545</b>
<b>Κυκλοφοριακά Περιουσιακά Στοιχεία</b>								
Βιολογικά περιουσιακά στοιχεία	89.848.047	5.538.894	95.386.941	-		-		95.386.941
Αποθέματα	11.410.594	2.283.464	13.694.058	-		-		13.694.058
Πελάτες & Λοιπές Εμπορικές Απαιτήσεις	55.306.707	36.032.775	91.339.482	-		(44.302)	(4)	91.295.180
Λοιπές απαιτήσεις	19.407.879	166.342	19.574.221	-		-		19.574.221
Λοιπά Κυκλοφοριακά στοιχεία Ενεργητικού	910.295	53.483	963.778	-		-		963.778
Χρηματοοικονομικά στοιχεία σε εύλογη αξία μέσω αποτελεσμάτων	1.304		1.304	-		-		1.304
Ταμειακά διαθέσιμα και ισοδύναμα	11.410.746	568.346	11.979.092	-		-		11.979.092
	<b>188.295.572</b>	<b>44.643.304</b>	<b>232.938.876</b>	<b>0</b>		<b>(44.302)</b>		<b>232.894.574</b>
<b>Σύνολο Ενεργητικού</b>	<b>339.243.388</b>	<b>55.153.742</b>	<b>394.397.130</b>	<b>1.830.538</b>		<b>7.130.450</b>		<b>403.358.118</b>

<b>ΙΔΙΑ ΚΕΦΑΛΑΙΑ &amp; ΥΠΟΧΡΕΩΣΕΙΣ</b>								
<b>Ίδια Κεφάλαια</b>								
Μετοχικό Κεφάλαιο	51.165.774	8.670.000	59.835.774	-		(2.072.653)	(1)	57.763.121
Υπέρ το Άρτιο	37.664.159	1.238.264	38.902.423	-		8.629.453	(1)	47.531.876
Αποθεματικά Εύλογης Αξίας	10.491.934	0	10.491.934	1.859.189	(3)	(1.859.189)	(1) & (3)	10.491.934
Συναλλαγματικές Διαφορές	(148.873)		(148.873)	-		-		(148.873)
Λοιπά Αποθεματικά	13.004.382	3.040.160	16.044.542	-		(3.040.160)	(1)	13.004.382
Αποτέλεσματα σε νέο	<u>4.392.176</u>	<u>4.275.665</u>	<u>8.667.841</u>	<u>(193.035)</u>	(3)	<u>(6.046.231)</u>	(1)	<u>2.428.575</u>
<b>Ίδια Κεφάλαια αποδιδόμενα στους Μετόχους Μητρικής</b>	<b>116.569.552</b>	<b>17.224.089</b>	<b>133.793.641</b>	<b>1.666.154</b>		<b>-4.388.780</b>		<b>131.071.015</b>
Δικαιώματα Μειοψηφίας	5.621.601	0	5.621.601	-		-		5.621.601
<b>Σύνολο Ιδίων Κεφαλαίων</b>	<b>122.191.153</b>	<b>17.224.089</b>	<b>139.415.242</b>	<b>1.666.154</b>		<b>-4.388.780</b>		<b>136.692.616</b>
<b>Μακροπρόθεσμες Υποχρεώσεις</b>								
Μακροπρόθεσμες Δανειακές Υποχρεώσεις	83.219.532	2.086.511	85.306.043	-		-		85.306.043
Αναβαλλόμενες Φορολογικές Υποχρεώσεις	4.981.033	232.531	5.213.564	164.384	(3)	-		5.377.950
Υποχρεώσεις Παροχών Προσωπικού λόγω Εξόδου από την Υπηρεσία	2.155.854	253.868	2.409.722	-		-		2.409.722
Επιχορηγήσεις	6.057.942	944.638	7.002.580	-		-		7.002.580
Λοιπές Μακροπρόθεσμες Υποχρεώσεις	5.297.740	0	5.297.740	-		-		5.297.740
<b>Σύνολο Μακροπρόθεσμων Υποχρεώσεων</b>	<b>101.712.101</b>	<b>3.517.548</b>	<b>105.229.649</b>	<b>164.384</b>		<b>0</b>		<b>105.394.035</b>
<b>Βραχυπρόθεσμες Υποχρεώσεις</b>								
Προμηθευτές & Λοιπές Υποχρεώσεις	65.587.982	9.109.944	74.697.926	-		(44.302)	(4)	74.653.622
Βραχυπρόθεσμες Δανειακές Υποχρεώσεις	28.426.099	23.484.168	51.910.267	-		11.563.531	(5)	63.473.798
Μακροπρόθεσμες Υποχρεώσεις πληρωτέες στην επόμενη χρήση	6.537.680	0	6.537.680	-		-		6.537.680
Λοιπές Βραχυπρόθεσμες Υποχρεώσεις	14.788.374	1.817.993	16.606.367	-		-		16.606.367
<b>Σύνολο Βραχυπρόθεσμων Υποχρεώσεων</b>	<b>115.340.135</b>	<b>34.412.105</b>	<b>149.752.240</b>	<b>0</b>		<b>11.519.229</b>		<b>161.271.467</b>
<b>Σύνολο Υποχρεώσεων</b>	<b>217.052.235</b>	<b>37.929.653</b>	<b>254.981.889</b>	<b>164.384</b>		<b>11.519.229</b>		<b>266.665.502</b>
<b>Σύνολο Ιδίων Κεφαλαίων &amp; Υποχρεώσεων</b>	<b>339.243.388</b>	<b>55.153.742</b>	<b>394.397.130</b>	<b>1.830.538</b>		<b>7.130.449</b>		<b>403.358.118</b>

### 3.14.2.2 Pro Forma Κατάσταση Αποτελεσμάτων 1/1-31/12/2006

Σε €	ΜΗ ΠΡΟΣΑΡΜΟΣΜΕΝΕΣ ΙΣΤΟΡΙΚΕΣ ΠΛΗΡΟΦΟΡΙΕΣ			PRO-FORMA ΠΛΗΡΟΦΟΡΙΕΣ		
	ΟΜΙΛΟΣ ΝΗΡΕΥΣ Α.Ε.	ΟΜΙΛΟΣ ΚΕΓΟ Α.Ε.	ΣΥΝΟΛΟ	ΠΡΟΣΑΡΜΟΓΕΣ PRO-FORMA	ΣΗΜ.	PRO-FORMA ΑΠΟΤΕΛΤΑ
<b>Εύλογη Αξία Βιολογικών περιουσιακών στοιχείων την 31/12/2005</b>	<b>114.600.471</b>	<b>5.499.265</b>	<b>120.099.737</b>			<b>120.099.737</b>
Αποθέματα έναρξης ημερομηνίας απόκτησης θυγατρικής με βιολογικά περιουσιακά στοιχεία	13.153.647	0	13.153.647			13.153.647
Αγορές κατά τη διάρκεια της χρήσεως	473.732	3.497.929	3.971.662			3.971.662
Πωλήσεις κατά τη διάρκεια της χρήσεως	99.015.323	7.116.504	106.131.827			106.131.827
<b>Εύλογη Αξία Βιολογικών περιουσιακών στοιχείων την 31/12/2006</b>	<b>153.068.570</b>	<b>6.029.444</b>	<b>159.098.014</b>			<b>159.098.014</b>
<b>Κέρδη ή Ζημίες από μεταβολές στην Εύλογη Αξία Βιολογικών περιουσιακών στοιχείων την 31/12/2006</b>	<b>123.856.043</b>	<b>4.148.753</b>	<b>128.004.795</b>			<b>128.004.795</b>
Πωλήσεις	62.467.096	35.646.847	98.113.943	(550.219)	(4)	97.563.724
Αναλώσεις	94.281.505	25.917.038	120.198.543	(550.219)	(4)	119.648.325
Αμοιβές και έξοδα προσωπικού	30.647.472	2.698.502	33.345.974			33.345.974
Αμοιβές τρίτων και παροχές τρίτων	17.434.735	1.446.548	18.881.283			18.881.283
Λοιπά έξοδα	17.712.524	4.810.677	22.523.201			22.523.201
Χρηματοοικονομικά (έξοδα) /έσοδα	(5.613.845)	(1.321.123)	(6.934.968)			(6.934.968)
Αποσβέσεις	7.108.782	674.828	7.783.610			7.783.610
Λοιπά έσοδα/(έξοδα)	1.014.775	103.115	1.117.890			1.117.890
<b>Αποτελέσματα χρήσεως προ φόρων</b>	<b>14.539.051</b>	<b>3.029.999</b>	<b>17.569.050</b>	<b>0</b>		<b>17.569.050</b>
Φόρος εισοδήματος	(1.711.747)	(1.216.464)	(2.928.211)			(2.928.211)
Αναβαλλόμενος φόρος εισοδήματος	(1.176.461)	310.683	(865.778)			(865.778)
Διαφορές φορολογικού ελέγχου προηγούμενων χρήσεων	(2.725.025)	(186.257)	(2.911.282)			(2.911.282)
Λοιποί μη ενσωματωμένοι στο λειτουργικό κόστος φόροι	(1.463)	0	(1.463)			(1.463)
<b>Καθαρά κέρδη χρήσεως</b>	<b>8.924.356</b>	<b>1.937.961</b>	<b>10.862.317</b>	<b>0</b>		<b>10.862.317</b>
<b>Κατανεμόμενα σε:</b>						
<b>Μετόχους Εταιρείας</b>	<b>9.045.157</b>	<b>1.885.194</b>	<b>10.930.351</b>			<b>10.930.351</b>
<b>Δικαιώματα Μειοψηφίας</b>	<b>(120.802)</b>	<b>52.767</b>	<b>(68.034)</b>			<b>(68.034)</b>
<b>Σύνολο</b>	<b>8.924.355</b>	<b>1.937.961</b>	<b>10.862.317</b>	<b>0</b>		<b>10.862.317</b>

### 3.14.2.3 Pro Forma Ισολογισμός 31/12/2007

Σε €	ΔΗΜΟΣΙΕΥΜΕΣ ΟΙΚΟΝΟΜΙΚΕΣ ΚΑΤΑΣΤΑΣΕΙΣ ΟΜΙΛΟΣ ΝΗΡΕΥΣ Α.Ε.	PRO-FORMA ΠΛΗΡΟΦΟΡΙΕΣ		
		ΠΡΟΣΑΡΜΟΓΕΣ PRO-FORMA	ΣΗΜ.	PRO-FORMA ΙΣΟΛΟΓΙΣΜΟΣ
<b>ΕΝΕΡΓΗΤΙΚΟ</b>				
<b>Μη Κυκλοφοριακά Στοιχεία Ενεργητικού</b>				
Ενσώματες Ακινήτοποιήσεις	66.813.786	-		66.813.786
Επενδύσεις σε Ακίνητα	5.373.142	-		5.373.142
Υπεραξία επιχείρησης	26.655.662	849.478	(2)	27.505.140
Άυλα Περιουσιακά Στοιχεία	14.578.101	-		14.578.101
Επενδύσεις σε θυγατρικές Επιχειρήσεις	401.920	-		401.920
Επενδύσεις σε Συγγενείς Επιχειρήσεις	37.601.397	-		37.601.397
Αναβαλλόμενες φορολογικές απαιτήσεις	75.559	-		75.559
Χρηματοοικονομικά στοιχεία διαθέσιμα προς πώληση	1.929.831	-		1.929.831
Λοιπές Μακροπρόθεσμες Απαιτήσεις	244.382	-		244.382
Βιολογικά περιουσιακά στοιχεία	67.458.708	-		67.458.708
	<b>221.132.488</b>	<b>849.478</b>		<b>221.981.966</b>
<b>Κυκλοφοριακά Περιουσιακά Στοιχεία</b>				
Βιολογικά στοιχεία ενεργητικού (ώριμα)	123.581.503	-		123.581.503
Αποθέματα	13.840.329	-		13.840.329
Πελάτες & Λοιπές Εμπορικές Απαιτήσεις	93.706.828			93.706.828
Λοιπές απαιτήσεις	23.650.100	-		23.650.100
Λοιπά Κυκλοφοριακά στοιχεία Ενεργητικού	1.609.079	-		1.609.079
Παράγωγα χρηματοοικονομικά μέσα	265.859			265.859
Χρηματοοικονομικά στοιχεία σε εύλογη αξία μέσω αποτελεσμάτων	1.166	-		1.166
Ταμειακά διαθέσιμα και ισοδύναμα	51.904.527	-		51.904.527
	<b>308.559.391</b>	<b>0</b>		<b>308.559.391</b>
<b>Σύνολο Ενεργητικού</b>	<b>529.691.879</b>	<b>849.478</b>		<b>530.541.357</b>

<b>ΙΔΙΑ ΚΕΦΑΛΑΙΑ &amp; ΥΠΟΧΡΕΩΣΕΙΣ</b>				
<b>Ίδια Κεφάλαια</b>				
Μετοχικό Κεφάλαιο	78.326.015	6.597.347	(6)	84.923.362
Υπέρ το Άρτιο	47.797.637	9.867.717	(6)	57.665.354
Αποθεματικά Εύλογης Αξίας	9.672.049	(136.023)	(6)	9.536.026
Λοιπά Αποθεματικά	6.139.839	451.328	(6)	6.591.167
Αποτελέσματα σε νέο	<u>11.240.920</u>	573.145	(6)	11.814.065
<b>Ίδια Κεφάλαια αποδιδόμενα στους Μετόχους Μητρικής</b>	<b>153.176.460</b>	<b>17.353.514</b>		<b>170.529.974</b>
Δικαιώματα Μειοψηφίας	<u>22.947.277</u>	-16.504.036	(6)	6.443.241
<b>Σύνολο Ιδίων Κεφαλαίων</b>	<b>176.123.737</b>	<b>849.478</b>		<b>176.973.214</b>
<b>Μακροπρόθεσμες Υποχρεώσεις</b>				
Μακροπρόθεσμες Δανειακές Υποχρεώσεις	129.357.321	-		129.357.321
Αναβαλλόμενες Φορολογικές Υποχρεώσεις	8.190.054	-		8.190.054
Υποχρεώσεις Παροχών Προσωπικού λόγω Εξόδου από την Υπηρεσία	2.655.038	-		2.655.038
Επιχορηγήσεις	6.666.581	-		6.666.581
Λοιπές Μακροπρόθεσμες Υποχρεώσεις	<u>4.676.605</u>	-		4.676.605
<b>Σύνολο Μακροπρόθεσμων Υποχρεώσεων</b>	<b>151.545.599</b>	<b>0</b>		<b>151.545.599</b>
<b>Βραχυπρόθεσμες Υποχρεώσεις</b>				
Προμηθευτές & Λοιπές Υποχρεώσεις	85.691.278			85.691.278
Βραχυπρόθεσμες Δανειακές Υποχρεώσεις	85.875.256			85.875.256
Μακροπρόθεσμες Υποχρεώσεις πληρωτέες στην επόμενη χρήση	13.886.535			13.886.535
Λοιπές Βραχυπρόθεσμες Υποχρεώσεις	16.569.474			16.569.474
<b>Σύνολο Βραχυπρόθεσμων Υποχρεώσεων</b>	<b><u>202.022.544</u></b>	<b>0</b>		<b><u>202.022.544</u></b>
<b>Σύνολο Υποχρεώσεων</b>	<b>353.568.143</b>	<b>0</b>		<b>353.568.143</b>
<b>Σύνολο Ιδίων Κεφαλαίων &amp; Υποχρεώσεων</b>	<b>529.691.879</b>	<b>849.478</b>		<b>530.541.357</b>

#### 3.14.2.4 Pro Forma κατάσταση αποτελεσμάτων 1/1-31/12/2007

Σε €	ΔΗΜΟΣΙΕΥΜΕΝΕΣ ΟΙΚΟΝΟΜΙΚΕΣ ΚΑΤΑΣΤΑΣΕΙΣ		PRO-FORMA ΠΛΗΡΟΦΟΡΙΕΣ		
	ΟΜΙΛΟΣ ΝΗΡΕΥΣ Α.Ε. 31/12/2007	ΟΜΙΛΟΣ ΚΕΓΟ Α.Ε. (1/1-28/2/2007)	ΠΡΟΣΑΡΜΟΓΕΣ PRO-FORMA	ΣΗΜ.	PRO-FORMA ΑΠΟΤΕΛΤΑ
<b>Εύλογη Αξία Βιολογικών περιουσιακών στοιχείων την 31/12/2006</b>	<b>153.068.570</b>	<b>6.029.444</b>			<b>159.098.014</b>
Αποθέματα έναρξης ημερομηνίας απόκτησης θυγατρικής με βιολογικά περιουσιακά στοιχεία	7.215.420	-			7.215.420
Αγορές κατά τη διάρκεια της χρήσεως	5.415.457	-			5.415.457
Πωλήσεις κατά τη διάρκεια της χρήσεως	134.243.555	692.541			134.936.096
<b>Εύλογη Αξία Βιολογικών περιουσιακών στοιχείων την 31/12/2007</b>	<b>191.040.211</b>	<b>5.748.768</b>			<b>196.788.979</b>
<b>Κέρδη ή Ζημίες από μεταβολές στην Εύλογη Αξία Βιολογικών περιουσιακών στοιχείων την 31/12/2007</b>	<b>159.584.319</b>	<b>411.865</b>	<b>0</b>		<b>159.996.184</b>
Πωλήσεις μη βιολογικών αποθεμάτων - εμπορευμάτων και λοιπού υλικού	80.017.535	5.108.340	(283.513)	(4)	84.842.362
Αναλώσεις	124.588.303	3.740.772	(283.513)	(4)	128.045.562
Αμοιβές και έξοδα προσωπικού	36.848.233	481.745			37.329.978
Αμοιβές τρίτων και παροχές τρίτων	23.184.420	250.421			23.434.841
Λοιπά έξοδα	21.441.587	352.777			21.794.364
Χρηματοοικονομικά (έξοδα) /έσοδα	(6.478.373)	(255.003)			(6.733.376)
Αποσβέσεις	7.798.207	135.200			7.933.407
Λοιπά έσοδα/(έξοδα)	1.089.087	19.622			1.108.709
<b>Αποτελέσματα χρήσεως προ φόρων</b>	<b>20.351.818</b>	<b>323.910</b>	<b>0</b>		<b>20.675.728</b>
Φόρος εισοδήματος	(1.564.213)	(121.456)			(1.685.669)
Αναβαλλόμενος φόρος εισοδήματος	(3.311.765)	35.665			(3.276.100)
Διαφορές φορολογικού ελέγχου προηγούμενων χρήσεων	(546.055)				(546.055)
<b>Καθαρά κέρδη χρήσεως</b>	<b>14.929.785</b>	<b>238.119</b>	<b>0</b>		<b>15.167.904</b>
<b>Κατανεμόμενα σε:</b>					
<b>Μετόχους Εταιρείας</b>	<b>10.355.646</b>	<b>238.119</b>	<b>3.935.645</b>	(6)	<b>14.529.410</b>
<b>Δικαιώματα Μειοψηφίας</b>	<b>4.574.139</b>		<b>(3.935.645)</b>	(6)	<b>638.494</b>
<b>Σύνολο</b>	<b>14.929.785</b>	<b>238.119</b>	<b>0</b>		<b>15.167.904</b>

### 3.14.2.5 Επεξηγήσεις Προσαρμογών Pro Forma χρήσεων 2006 και 2007

#### Σημείωση 1: Καθαρή θέση Χρήσεως 2006

Οι προσαρμογές στην καθαρή θέση που αναλογεί στους μετόχους της μητρικής είχαν ως ακολούθως:

31/12/2006 (σε €)	Μετοχικό Κεφάλαιο	Αποθεματικό υπέρ το άρτιο	Αποθεματικά Εύλογης αξίας	Λοιπά αποθεματικά	Κέρδη/ (ζημίες) εις νέον	Σύνολο
Απαλοιφή στοιχείων καθαρής θέσης Ομίλου ΚΕΓΟ Α.Ε. κατά την 1/1/2006 όπως είχαν δημοσιευθεί στις καταστάσεις της 31/12/2006, εναρμονισμένα με τις λογιστικές αρχές του Ομίλου της ΝΗΡΕΥΣ Α.Ε.	(2.435.595)	(1.238.264)	(1.859.189)	(3.040.160)	(4.082.630)	(12.655.838)
Κεφαλαιοποίηση αποθεματικών για λόγους στρωγυλοποίησης	362.942	(362.942)	-	-	-	-
Εκδοση νέων μετοχών που θα λάβουν οι προηγούμενοι μέτοχοι της ΚΕΓΟ Α.Ε. (11.845.370 X 1,39 € κάθε μια μείον μετοχικό κεφάλαιο της ΚΕΓΟ Α.Ε.)	-	10.230.659	-	-	-	10.230.659
Διαφορά απορρόφησης					(1.963.601)	(1.963.601)
	<b>(2.072.653)</b>	<b>8.629.453</b>	<b>(1.859.189)</b>	<b>(3.040.160)</b>	<b>(6.046.231)</b>	<b>(4.388.780)</b>

#### Σημείωση 2: Υπεραξία

Όπως αναφέρεται ανωτέρω κατά την απορρόφηση των συγχωνευόμενων εταιρειών προέκυψε διαφορά ποσού € 7.174.753 (ποσό € 6.325.275 περιλαμβάνεται ήδη στις δημοσιευμένες οικονομικές καταστάσεις της χρήσεως 2007, και ποσό € 849.478 προέκυψε από την εξαγορά του 71,908% ως εμφανίζεται στον υπολογισμό της υπεραξίας), που εμφανίζεται στη γραμμή «Υπεραξία επιχείρησης» στους Pro-forma Ισολογισμούς 2006 και 2007 αντίστοιχα.

Κρίνουμε σκόπιμο να αναφέρουμε εδώ ότι η ανωτέρω Υπεραξία παραμένει σταθερή και στη χρήση 2007.

Η εν λόγω Υπεραξία είναι προσωρινή, γιατί ως Ίδια Κεφάλαια που αναλογούν στους μετόχους της «ΚΕΓΟ Α.Ε.» λήφθηκαν αυτά της 30/6/2008 ενώ κατά την οριστική απορρόφηση θα ληφθούν τα αντίστοιχα της 19/9/2008.

#### Σημείωση 3: Αποθεματικά εύλογης αξίας

Ως Αποθεματικό εύλογης αξίας θεωρείται η υπεραξία που προκύπτει από την αποτίμηση σε εύλογη αξία των ενσώματων παγίων και άυλων περιουσιακών στοιχείων σε σχέση με την εμφανιζόμενη στα βιβλία λογιστική αξία.

Η στήλη «εναρμόνιση λογιστικών αρχών ΚΕΓΟ Α.Ε. – ΝΗΡΕΥΣ Α.Ε. αφορά τις λογιστικές εγγραφές που έγιναν σε ενοποιημένη βάση για εναρμόνιση των λογιστικών αρχών της ΚΕΓΟ Α.Ε. με τις λογιστικές αρχές της ΝΗΡΕΥΣ Α.Ε.

Το ποσό των € 1.859.189 αφορά: (α) κατά € 686.189,06 εύλογη αξία που προέκυψε από την αποτίμηση των ενσώματων παγίων της «ΚΕΓΟ Α.Ε.», η οποία εκτιμήθηκε από την εταιρεία ΣΟΛ ΣΥΜΒΟΥΛΕΥΤΙΚΗ Α.Ε., για εναρμόνιση με τις λογιστικές αρχές της «ΝΗΡΕΥΣ Α.Ε.» και (β) κατά € 1.173.000 την εύλογη αξία των αδειών Ιχθυοκαλλιέργειας της «ΚΕΓΟ Α.Ε.» η οποία εκτιμήθηκε από την εταιρεία ΔΑΝΟΣ & ΣΥΝΕΡΓΑΤΕΣ.

#### Σημείωση 4: Απαλοιφή διαιτητικών

(α) Απαλοιφή διαιτητικών απαιτήσεων – υποχρεώσεων ποσού € 44.302 που αφορούν υπόλοιπα τα οποία έχουν προκύψει από εμπορικές συναλλαγές στη χρήση 2006.

(β) Απαλοιφή διαιτητικών αποτελεσμάτων ποσού € 550.219 και € 283.513 που αφορούν πωλήσεις – κόστος πωληθέντων τα οποία προέκυψαν από εμπορικές συναλλαγές στη χρήση 2006 και στην περίοδο από 1/1-28/2/2007 αντίστοιχα που η «ΚΕΓΟ Α.Ε.» δεν ενοποιούνταν από τη «ΝΗΡΕΥΣ Α.Ε.».

#### Σημείωση 5: Βραχυπρόθεσμες δανειακές υποχρεώσεις

Από 28/2/2007-31/12/2007 αποκτήθηκε το 28,092% της «ΚΕΓΟ Α.Ε.» από τη «ΝΗΡΕΥΣ Α.Ε.» αντί τιμήματος ποσού € 11.834.731, μείον ανάκτηση επένδυσης από μερίσματα ποσού € 271.200 = €11.563.531.

Για λόγους σύνταξης του Pro- forma Ισολογισμού χρήσεως 2006 θεωρήσαμε ότι η εν λόγω απόκτηση έγινε με βραχυπρόθεσμο δανεισμό.

**Σημείωση 6:** Η αναμόρφωση των Ιδίων Κεφαλαίων και των αποτελεσμάτων χρήσεως 2007 παρουσιάζονται στους κατωτέρω πίνακες:

#### Πίνακας Μεταβολής Ιδίων Κεφαλαίων

31/12/2007 (σε €)	Αποδιδόμενα στους μετόχους της μητρικής					Σύνολο	Δικαιώματα μειοψηφίας	Σύνολο
	Μετοχικό Κεφάλαιο	Αποθεματικό υπέρ το άρτιο	Αποθεματικά Εύλογης αξίας	Λοιπά αποθεματικά	Κέρδη/(ζημίες) εις νέον			
<b>Υπόλοιπα κατά την 31.12.2007 σύμφωνα με τα ΔΠΧΠ-ενοποιημένου Ισολογισμού</b>	78.326.015	47.797.637	9.672.049	6.139.839	11.240.920	153.176.460	22.947.277	176.123.737
Αύξηση Μετοχικού Κεφαλαίου με μείωση των σωρευτικών δικαιωμάτων μειοψηφίας	6.234.405	-	-	-	-	6.234.405	(6.234.405)	-
Κεφαλαιοποίηση αποθεματικών για λόγους στρωγυλοποίησης	362.942	(362.942)	-	-	-	-	-	-
Έκδοση νέων μετοχών που θα λάβουν οι προηγούμενοι μέτοχοι της ΚΕΓΟ Α.Ε. (11.845.370 X 1,39 € κάθε μια μείον μετοχικό κεφάλαιο της ΚΕΓΟ Α.Ε.)	-	10.230.659	-	-	-	10.230.659	(7.417.579)	2.813.080
Μεταφορά στα αποτελέσματα εις νέον και στα αποθεματικά του Ομίλου, του μεριδίου της μειοψηφίας στα αποτελέσματα της χρήσεως 2007 και σε απ' ευθείας μεταβολές Ιδίων κεφαλαίων χρήσεως	-	-	(136.023)	451.328	2.536.748	2.852.053	(2.852.053)	-
Διαφορά απορρόφησης	-	-	-	-	(1.963.602)	(1.963.602)	-	(1.963.602)
<b>Υπόλοιπα κατά την 31.12.2007 σύμφωνα με τα ΔΠΧΠ (εάν οι απορροφήσεις διενεργούνταν την 1/1/2006)- ενοποιημένου συγχωνευμένου Ισολογισμού</b>	84.923.362	57.665.355	9.536.026	6.591.166	11.814.066	170.529.975	6.443.240	176.973.215

- Αύξηση του μετοχικού κεφαλαίου κατά το ποσό του εισφερόμενου μετοχικού κεφαλαίου της απορροφούμενης εταιρείας «ΚΕΓΟ Α.Ε.» κατά €. 8.670.000, αφού πρώτα μειώθηκε με τη διαγραφή των μετοχών που κατέχει η απορροφώσα «ΝΗΡΕΥΣ Α.Ε.» ποσού € 2.435.595. Δηλαδή αυξήθηκε κατά € 6.234.405. Η αύξηση του μετοχικού κεφαλαίου διενεργείται με ισόποση μείωση των δικαιωμάτων μειοψηφίας.
- Αύξηση του μετοχικού κεφαλαίου με κεφαλαιοποίηση αποθεματικών της απορροφώσας εταιρείας «ΝΗΡΕΥΣ Α.Ε.» για λόγους στρωγυλοποίησης από το λογ/σμό «Διαφορά από την έκδοση μετοχών υπέρ το άρτιο» ποσού € 362.942.
- Τα αποτελέσματα εις νέον του Ομίλου καθώς επίσης και τα αποθεματικά μεταβάλλονται στη χρήση 2007 κατά την αναλογία των δικαιωμάτων μειοψηφίας. Συγκεκριμένα: (α) τα αποθεματικά εύλογης αξίας

μειώνονται κατά το ποσό των € 136.023, (β) τα λοιπά αποθεματικά αυξάνονται κατά το ποσό των € 451.328, (γ) τα αποτελέσματα εις νέον αυξάνονται κατά το ποσό των € 2.536.748 με ισόποση μείωση των δικαιωμάτων μειοψηφίας της ΝΗΡΕΥΣ Α.Ε.

#### Πίνακας μεταβολών αποτελεσμάτων χρήσεως

31/12/2007 (σε €)	Αναλογία Μετόχων μητρικής	Δικαιώματα μειοψηφίας	Σύνολο
<b>Καθαρά αποτελέσματα χρήσεως 2007 σύμφωνα με τα ΔΠΧΠ-ενοποιημένων αποτελεσμάτων χρήσεως</b>	10.355.646	4.574.139	14.929.785
Μεταφορά αναλογίας δικαιωμάτων μειοψηφίας του ομίλου της "KEGO A.E" στα αποτελέσματα χρήσεως 2007, στα αποτελέσματα που αναλογούν στους μετόχους μητρικής.	3.935.645	(3.935.645)	-
Αποτέλεσμα περιόδου 1/1-28/2/2007 του Ομίλου "KEGO A.E." (περίοδος που δεν ενοποιούνταν από τη "ΝΗΡΕΥΣ Α.Ε.").	238.119	-	238.119
<b>Καθαρά αποτελέσματα χρήσεως 2007 σύμφωνα με τα ΔΠΧΠ, (εάν η απορρόφηση διενεργούνταν την 1.1.2006) ενοποιημένων συγχωνευμένων αποτελεσμάτων χρήσεως</b>	<b>14.529.410</b>	<b>638.494</b>	<b>15.167.904</b>

- Τα αποτελέσματα μετά από φόρους παραμένουν ως έχουν, λαμβανομένων υπόψη των ανωτέρω προσαρμογών ενώ ο κύκλος εργασιών υπολείπεται των δημοσιευμένων κατά το ποσό των € 5.517.368 που αφορά τις πωλήσεις της περιόδου 1/1/2007 έως 28/2/2007 του Ομίλου της «KEGO A.E.».
- Το αποτέλεσμα που αναλογεί στους μετόχους της μητρικής «ΝΗΡΕΥΣ Α.Ε.» αυξάνεται κατά το ποσό των € 3.935.645, που αφορά την αναλογία των δικαιωμάτων μειοψηφίας του Ομίλου της «KEGO A.E.».
- Επίσης το αποτέλεσμα που αναλογεί στους μετόχους της μητρικής «ΝΗΡΕΥΣ Α.Ε.» αυξάνεται κατά το ποσό των € 238.119 που αναλογεί στο αποτέλεσμα της περιόδου 1.1-28.2.2007 του Ομίλου της «KEGO A.E.», περίοδος κατά την οποία δεν είχε εξαγοραστεί ο Όμιλος της «KEGO A.E.» και συνεπώς δεν ενοποιούνταν.

Τελειώνοντας, παρουσιάζουμε συνοπτικά τις μεταβολές στο Συνολικό Ενεργητικό, στην Καθαρή Θέση, στον Κύκλο Εργασιών και στα Αποτελέσματα Χρήσεως μετά από φόρους που προέκυψαν από τις ανωτέρω Pro Forma οικονομικές καταστάσεις:

	2006			2007		
	ΔΗΜΟΣΙΕΥΜΕΝΟ Σ	PRO FORMΑ	ΕΠΙΔΡΑΣΗ	ΔΗΜΟΣΙΕΥΜΕΝΟ Σ	PRO FORMΑ	ΕΠΙΔΡΑΣΗ
<b>Κύκλος Εργασιών</b>	161.482.419	203.695.551	42.213.132	214.261.090	219.778.458	5.517.368
<b>Αποτελέσματα μετά από φόρους</b>	8.924.355	10.862.317	1.937.962	14.929.785	15.167.904	238.119
<b>Αποτελέσματα μετά από φόρους αποδιδόμενα στους μετόχους της μητρικής</b>	9.045.157	10.930.351	1.885.194	10.355.646	14.529.410	4.173.764
<b>Αποτελέσματα μετά από φόρους αποδιδόμενα στους μετόχους της μειοψηφίας</b>	(120.802)	(68.034)	52.768	4.574.139	638.494	(3.935.645)
<b>Ενεργητικό</b>	339.243.388	403.358.118	64.114.730	529.691.879	530.541.357	849.478
<b>Καθαρή Θέση</b>	122.191.153	136.692.616	14.501.463	176.123.737	176.973.214	849.478

**Σχολιασμός:** Σύμφωνα με τα στοιχεία του παραπάνω πίνακα, ο pro forma κύκλος εργασιών του Ομίλου της χρήσης 2006 ανήλθε σε € 203.695.551 και περιλαμβάνει κατά € 161.482.419, τον δημοσιευμένο κύκλο εργασιών του Ομίλου ΝΗΡΕΥΣ Α.Ε. ενώ το υπόλοιπο αφορά τον κύκλο εργασιών της KEGO A.E. μετά την απαλοιφή των διεταιρικών συναλλαγών της χρήσης 2006. Το 2007 ο pro forma κύκλος εργασιών του Ομίλου ανήλθε σε € 219.778.458 και η διαφορά με τον δημοσιευμένο ύψους € 214.261.090 οφείλεται στην ενσωμάτωση του κύκλου εργασιών του Ομίλου KEGO A.E. για την περίοδο 01/01-28/02/2007, περίοδο κατά την οποία δεν ενοποιούνταν, μετά την απαλοιφή των διεταιρικών συναλλαγών της περιόδου 1/1-28/2/2007.

Τα pro forma αποτελέσματα μετά από φόρους του Ομίλου της χρήσης 2006 ανήλθαν σε € 10.862.317 και περιλαμβάνουν κατά € 8.924.355 τα δημοσιευμένα αποτελέσματα μετά από φόρους του Ομίλου ΝΗΡΕΥΣ Α.Ε., ενώ το υπόλοιπο αφορά την ενσωμάτωση των κερδών μετά από φόρους του Ομίλου της KEGO A.E. Στην χρήση 2007 τα pro forma αποτελέσματα μετά από φόρους του Ομίλου διαμορφώθηκαν σε € 15.167.904 και



περιλαμβάνουν τα δημοσιευμένα αποτελέσματα μετά από φόρους του Ομίλου ΝΗΡΕΥΣ Α.Ε. ύψους € 14.929.785 ενώ το υπόλοιπο αφορά την ενσωμάτωση των κερδών μετά από φόρους του Ομίλου της ΚΕΓΟ Α.Ε. για την περίοδο 01/01-28/02/2007 που δεν ενοποιούνταν.

Σημειώνεται ότι τα αποτελέσματα μετά από φόρους αποδίδόμενα στους μετόχους της μητρικής και στους μετόχους της μειοψηφίας αθροιστικά μας δίδουν τα αποτελέσματα μετά από φόρους, όπως αυτά αναλύθηκαν ανωτέρω.

Η καθαρή θέση του Ομίλου ΝΗΡΕΥΣ Α.Ε. με βάση τα pro forma οικονομικά στοιχεία ανήλθε από € 136.692.616 την 31/12/2006 και σε € 176.973.214 την 31/12/2007. Η μεταβολή σε σχέση με τους αντίστοιχους δημοσιευμένους ισολογισμούς οφείλεται για μεν την 31/12/2006 στο γεγονός της ενσωμάτωσης της καθαρής θέσης του Ομίλου της ΚΕΓΟ Α.Ε. μετά τις προσαρμογές (εναρμόνιση λογιστικών αρχών – προσαρμογές PRO FORMA) για δε την 31/12/2007 οφείλεται στην επίδραση στα Ίδια Κεφάλαια της προκύψασας υπεραξίας λόγω πλήρους ενοποίησης του Ομίλου της ΚΕΓΟ Α.Ε.

Το σύνολο του ενεργητικού του Ομίλου ΝΗΡΕΥΣ Α.Ε. με βάση τα pro forma οικονομικά στοιχεία ανήλθε από € 403.358.118 την 31/12/2006 και σε € 530.541.357 την 31/12/2007. Η μεταβολή σε σχέση με τους αντίστοιχους δημοσιευμένους ισολογισμούς οφείλεται για μεν την 31/12/2006 στο γεγονός της ενσωμάτωσης του Ενεργητικού του Ομίλου της ΚΕΓΟ Α.Ε. σε εύλογες αξίες μετά τις προσαρμογές (εναρμόνιση λογιστικών αρχών – προσαρμογές PRO FORMA) για δε την 31/12/2007 οφείλεται στην προκύψασα υπεραξία λόγω πλήρους ενοποίησης του Ομίλου της ΚΕΓΟ Α.Ε.

### 3.14.3 Ανεξάρτητη Έκθεση Βεβαίωσης Ορκωτού Ελεγκτή επί των Pro Forma Οικονομικών Πληροφοριών της 31/12/2006, 31/12/2007

#### «Προς τη Διοίκηση της Ανώνυμης Εταιρείας «ΝΗΡΕΥΣ ΙΧΘΥΟΚΑΛΛΙΕΡΓΕΙΕΣ Α.Ε.»

«Εξετάσαμε τις συνημμένες Pro-forma οικονομικές πληροφορίες, οι οποίες περιλαμβάνουν τον Pro-forma ενοποιημένο ισολογισμό της «ΝΗΡΕΥΣ ΙΧΘΥΟΚΑΛΛΙΕΡΓΕΙΕΣ Α.Ε.» της 31 Δεκεμβρίου 2006, της 31 Δεκεμβρίου 2007 και τις σχετικές Pro-forma καταστάσεις αποτελεσμάτων για τις χρήσεις που έληξαν αυτές τις ημερομηνίες (που προέκυψαν, όπως αναμορφώθηκαν, από τα συγκριτικά κονδύλια των οικονομικών καταστάσεων της χρήσεως 2007 και της περιόδου 01/01-30/06/2008 ως προς τον Ισολογισμό). Οι Pro-forma οικονομικές καταστάσεις και οι ανωτέρω πίνακες έχουν συνταχθεί, για επεξηγηματικούς λόγους μόνο για να παρέχουν τις πληροφορίες για το πως θα διαμορφώνονταν τα οικονομικά μεγέθη του ομίλου «ΝΗΡΕΥΣ ΙΧΘΥΟΚΑΛΛΙΕΡΓΕΙΕΣ Α.Ε.» κατά την 31 Δεκεμβρίου 2006 και την 31 Δεκεμβρίου 2007 ως η συγχώνευση με απορρόφηση του ομίλου «ΚΕΓΟ Α.Ε.» να είχε πραγματοποιηθεί από την αρχή της χρήσεως 2006.

Η ευθύνη της σύνταξης των Pro-forma οικονομικών πληροφοριών βαρύνει τη Διοίκηση της εταιρείας. Είναι ευθύνη δική μας να εκφράσουμε γνώμη που απαιτείται από το Παράρτημα II στοιχείο 7 του Κανονισμού (ΕΚ) 809/2004 της Επιτροπής των Ευρωπαϊκών Κοινοτήτων (EEL 215/16-6-2004). Δεν είμαστε υπεύθυνοι για την έκφραση οποιαδήποτε άλλης γνώμης σχετικά με τις Pro-forma οικονομικές πληροφορίες ή σχετικά με οποιαδήποτε από τα στοιχεία που χρησιμοποιήθηκαν για τη σύνταξή τους.

Η εξέτασή μας διενεργήθηκε σύμφωνα με τα Ελληνικά Ελεγκτικά Πρότυπα που είναι εναρμονισμένα με τα Διεθνή Ελεγκτικά Πρότυπα και έχοντας λάβει υπόψη τις απαιτήσεις του Παραρτήματος II στοιχείο 7 του Κανονισμού (ΕΚ) 809/2004 της Επιτροπής των Ευρωπαϊκών Κοινοτήτων (EEL 215/16-6-2004). Αντικείμενο της εργασίας μας κυρίως ήταν η σύγκριση, των χωρίς προσαρμογή οικονομικών πληροφοριών με τα πρωτότυπα έγγραφα, η εξέταση των στοιχείων τα οποία υποστηρίζουν τις προσαρμογές καθώς και οι συζητήσεις με τη Διοίκηση της εταιρείας αναφορικά με τις Pro-forma οικονομικές πληροφορίες.

Με βάση την εξέταση που διενεργήσαμε, κατά τη γνώμη μας:

1. Οι Pro-forma οικονομικές πληροφορίες έχουν συνταχθεί κατάλληλα στη βάση ετοιμασίας που δηλώθηκε.

2. Αυτή η βάση είναι σύμφωνη με τις λογιστικές πολιτικές της εταιρείας.

Χωρίς να διατυπώνουμε επιφύλαξη ως προς τα συμπεράσματα της εξέτασης, επιστούμε την προσοχή σας στο γεγονός ότι οι Pro-forma οικονομικές πληροφορίες έχουν συνταχθεί με βάση τις προαναφερθείσες παραδοχές. Οι Pro-forma οικονομικές πληροφορίες δεν αντιπροσωπεύουν απαραίτητα τις επιπτώσεις στην οικονομική θέση της εταιρείας, όπως αυτή θα ήταν αν η παραπάνω απορρόφηση σε ένα ενιαίο όμιλο είχε πραγματοποιηθεί στις αρχές της χρήσεως 2006. Επί πλέον οι συνημμένες Pro-forma οικονομικές πληροφορίες δεν προτίθενται να παράσχουν και δεν παρέχουν τις πληροφορίες και γνωστοποιήσεις οι οποίες απαιτούνται ώστε να παρουσιάζεται εύλογα από κάθε ουσιώδη πλευρά η οικονομική θέση της εταιρείας σύμφωνα με τα Διεθνή Πρότυπα Χρηματοοικονομικής Πληροφόρησης, όπως έχουν υιοθετηθεί από την Ευρωπαϊκή Ένωση.

Αθήνα, 5 Νοεμβρίου 2008  
Ο Ορκωτός Ελεγκτής Λογιστής

Στυλιανός Μ. Ξενάκης  
Α.Μ.Σ.Ο.Ε.Λ. 11541  
Σ.Ο.Λ. α.ε.  
ΟΡΚΩΤΟΙ ΕΛΕΓΚΤΕΣ ΛΟΓΙΣΤΕΣ  
Φωκ. Νέγρη 3, Αθήνα»

Τα στοιχεία και οι πληροφορίες της προαναφερθείσας έκθεσης βεβαίωσης του Ορκωτού Ελεγκτή Λογιστή και Ξενάκη, περιλαμβάνονται στο παρόν Έγγραφο, με την μορφή και στο πλαίσιο στο οποίο περιλαμβάνονται, κατόπιν σχετικής συναίνεσης του εν λόγω Ορκωτού Ελεγκτή – Λογιστή.

Οι πληροφορίες αυτές έχουν αναπαράχθει πιστά από τις πηγές αυτές και, εξ όσων γνωρίζει η Εταιρεία, δεν υπάρχουν παραλείψεις που θα καθιστούσαν τις αναπαραγόμενες πληροφορίες ανακριβείς ή παραπλανητικές.

### 3.15 Σημαντικές Αλλαγές Στην Χρηματοοικονομική ή Εμπορική Θέση Του Ομίλου

Η Διοίκηση του Ομίλου ΝΗΡΕΥΣ Α.Ε. μέσω εκπροσώπου της δηλώνει ότι δεν έχει επέλθει καμία σημαντική αλλαγή στη χρηματοοικονομική ή την εμπορική θέση του Ομίλου από την ημερομηνία σύνταξης της τελευταίας δημοσιευμένης ενοποιημένης οικονομικής κατάστασης της 30/9/2008 έως σήμερα, εκτός των κάτωθι:

- Η ΝΗΡΕΥΣ Α.Ε., μετά την 30/9/2008 η ΝΗΡΕΥΣ Α.Ε. αγόρασε επιπλέον 156.232 ονομαστικές μετοχές της SEAFARM IONIAN A.E. συνολικού τιμήματος Ευρώ 573.184,62, αυξάνοντας το ποσοστό συμμετοχής της σε 23,973%.

- Σε σχέση με την αίτηση της εταιρείας Ελληνικές Ιχθυοκαλλιέργειες Α.Ε. για υπαγωγή της στο άρθρο 99 του Ν. 3588/2007, οι συνολικές υποχρεώσεις της εταιρείας προς τον όμιλο ΝΗΡΕΥΣ ανέρχονται σε € 574.560. Το ποσό αυτό μπορεί να διευθετηθεί μέσω ισχύουσας σύμβασης εξυπηρέτησης της ΝΗΡΕΥΣ από μονάδα συσκευασίας της, Ελληνικές Ιχθυοκαλλιέργειες Α.Ε. την οποία χρησιμοποιεί η «ΝΗΡΕΥΣ ΙΧΥΘΟΚΑΛΛΙΕΡΓΕΙΕΣ Α.Ε.» για δικά της προϊόντα, και για αυτό τον λόγο δεν έχει σχηματιστεί καμία πρόβλεψη.

- Την 1/10/2008 η Εταιρεία σύναψε με την Εμπορική Τράπεζα της Ελλάδος, Συμβόλαιο Ανταλλαγής Επιτοκίου με τριετή ισχύ από 6/10/2008 έως 6/10/2011 για κεφάλαιο € 25.000.000 με σκοπό την αντιστάθμιση των επιτοκίων και συνεπώς μέρος των δανειακών της υποχρεώσεων.

- Με βάση την από 31/10/2006 απόφαση του Διοικητικού Συμβουλίου δυνάμει της οποίας καθορίστηκαν οι ειδικότεροι όροι του τριετούς προγράμματος stock option που εγκρίθηκε από την Τακτική Γενική Συνέλευση των μετόχων της εταιρείας της 5/6/2006, και δεδομένης της τρέχουσας χρηματιστηριακής τιμής της μετοχής, αναστέλλεται για μέγιστο χρονικό διάστημα ενός έτους η υλοποίηση της τρίτης (ετήσιας) σειράς του προγράμματος. Το Διοικητικό Συμβούλιο της εταιρείας επιφυλάσσεται να ενεργοποιήσει εκ νέου το πρόγραμμα άμεσα εφόσον οι συνθήκες το επιτρέψουν.

- Την 31/10/2008 ολοκληρώθηκε η συγχώνευση της ΝΗΡΕΥΣ Α.Ε. δια απορρόφησης της εταιρείας ΚΕΓΟ Α.Ε., με ημερομηνία ισολογισμού μετασχηματισμού την 31/12/2007. Η συγχώνευση πραγματοποιήθηκε σύμφωνα με τις διατάξεις των άρθρων 68 και επόμενα του Κ.Ν. 2190/1920, σε συνδυασμό με τα άρθρα 1-5 του Ν. 2166/1993 και τους όρους και τις συμφωνίες που περιλαμβάνονται στο από 27/6/2008 Σχέδιο Σύμβασης Συγχώνευσης. Η συγχώνευση συνδυάστηκε με ένα επιπλέον εταιρικό μετασχηματισμό. Συγκεκριμένα, ταυτόχρονα και εκ παραλλήλου μετά της προαναφερθείσας συγχώνευσης, τέθηκαν σε κίνηση οι διαδικασίες απόσχισης από την ΚΕΓΟ Α.Ε., εισφοράς προς, και αναδοχής από, την 100% θυγατρική της εταιρεία «ΚΕΓΟ ΑΓΡΙ Α.Ε.», του κλάδου αγροκτηνοπτηνοτροφικών ειδών (εμπορικός κλάδος και κλάδος χοιροτροφίας), της ΚΕΓΟ Α.Ε., σύμφωνα με τις διατάξεις των άρθρων 1-5 ν. 2166/1993, και με ημερομηνία λογιστικής κατάστασης του εισφερόμενου κλάδου την 31/12/2007. Η απόσχιση του κλάδου των αγροκτηνοπτηνοτροφικών ειδών της ΚΕΓΟ Α.Ε. ολοκληρώθηκε την 1/10/2008. Ως εκ τούτου, μετά την ολοκλήρωση της συγχώνευσης δια απορρόφησης της ΚΕΓΟ Α.Ε., ο Όμιλος ΝΗΡΕΥΣ εξακολουθεί να δραστηριοποιείται στους ίδιους τομείς δραστηριότητας, με την διαφορά ότι όλες οι δραστηριότητες τις οποίες παρείχε η ΚΕΓΟ Α.Ε. παρέχονται πλέον απευθείας από τη ΝΗΡΕΥΣ Α.Ε. με εξαίρεση την δραστηριότητα του κλάδου της αγροκτηνοπτηνοτροφίας (εμπορία αγροκτηνοπτηνοτροφικών ειδών και χοιροτροφία), ο οποίος αποσχίστηκε από την ΚΕΓΟ Α.Ε. και εισφέρθηκε στην 100% θυγατρική της ΚΕΓΟ ΑΓΡΙ Α.Ε. η οποία μετά την ολοκλήρωση της συγχώνευσης κατέστη 100% θυγατρική της ΝΗΡΕΥΣ Α.Ε.

- Πραγματοποιήθηκε αναπροσαρμογή του λόγου και της τιμής μετατροπής του Μετατρέψιμου Ομολογιακού Δανείου που εκδόθηκε στις 12/07/2007. Η αναπροσαρμογή πραγματοποιείται διότι αυξήθηκε το μετοχικό κεφάλαιο της «ΝΗΡΕΥΣ ΙΧΥΘΟΚΑΛΛΙΕΡΓΕΙΕΣ Α.Ε.» λόγω της συγχώνευσης με την ΚΕΓΟ Α.Ε. και έχει στόχο την διατήρηση των δικαιωμάτων των ομολογιούχων. Οι νέες τιμές μετατροπής ισχύουν από 10/11/2008 και, σύμφωνα με τους όρους έκδοσης του δανείου, είναι: Τιμή μετατροπής: € 4,5057 (από € 4,68129), Λόγος Μετατροπής: Μία μετατρέψιμη ομολογία θα μετατρέπεται σε 2,16834 κοινές ονομαστικές με ψήφο μετοχές με ονομαστική αξία €1,34 (από 2,08703 μετοχές προηγουμένως).

- Με την από 13/11/2008 απόφαση του Διοικητικού Συμβουλίου της Εταιρείας πιστοποιήθηκε η αύξηση του μετοχικού κεφαλαίου της Εταιρείας κατά € 111.982,46 λόγω μετατροπής 38.551 ομολογιών της Εταιρείας σε μετοχές. Κατόπιν τούτου, το μετοχικό κεφάλαιο της Εταιρείας ανήλθε σε € 85.035.344,08 διαριζόμενο σε 63.459.212 μετοχές ονομαστικής αξίας € 1,34.

- Το Διοικητικό Συμβούλιο της ΝΗΡΕΥΣ Α.Ε. στην συνεδρίασή του της 28/11/2008, αποφάσισε την έναρξη των διαδικασιών συγχώνευσης με απορρόφηση των 100% θυγατρικών της ΑΛΠΙΝΟ Α.Ε.Β.Ε., Α-SEA Α.Ε.Β.Ε. και RED ANCHOR Α.Ε. με ημερομηνία ισολογισμού μετασηματισμού την 30/11/2008. Σημειώνεται ότι η διαδικασία απορρόφησης των εταιρειών ΑΛΠΙΝΟ και Α-SEA είχε προαναγγελθεί από τα τέλη του 2007, αναστάλη ωστόσο λόγω του μεσολαβήσαντος φορολογικού ελέγχου, ο οποίος περατώθηκε στις 19/11/2008. Την 24/2/2009 η Συνέλευση των Ομολογιούχων Δανειστών ενέκρινε την προαναφερθείσα συγχώνευση της ΝΗΡΕΥΣ Α.Ε. με απορρόφηση των εταιρειών ΑΛΠΙΝΟ Α.Ε.Β.Ε., Α-SEA Α.Ε.Β.Ε. και RED ANCHOR Α.Ε.

- Με την από 13/1/2009 απόφαση του Διοικητικού Συμβουλίου της Εταιρείας πιστοποιήθηκε η αύξηση του μετοχικού κεφαλαίου κατά € 178.658,18 με έκδοση 133.327 νέων ονομαστικών μετοχών, ονομαστικής αξία € 1,34 ευρώ εκάστης, λόγω μετατροπής 61.490 μετατρέψιμων ομολογιών σε μετοχές. (Αρ. Πρωτ. Κ2-549/23.01.2009 απόφαση του Υπουργού Ανάπτυξης). Κατόπιν τούτου, το μετοχικό κεφάλαιο της Εταιρείας ανέρχεται σε € 85.214.002,26 διαιρούμενο σε 63.592.539 μετοχές ονομαστικής αξίας € 1,34 εκάστης.

### **3.16 Πληροφορίες για τις Τάσεις και Προοπτικές**

#### **ΤΑΣΕΙΣ**

Ακολουθώς συνοψίζονται οι τάσεις της ΝΗΡΕΥΣ ΙΧΘΥΟΚΑΛΛΙΕΡΓΕΙΕΣ Α.Ε. για την χρήση 2009:

Οι τάσεις του κλάδου Ιχθυοκαλλιέργειας είναι η περαιτέρω ανάπτυξη αλλά και συγκέντρωση των εταιρειών του κλάδου, δημιουργώντας σημαντικούς σε μέγεθος ομίλους εταιρειών που στόχο έχουν την πλήρη καθετοποίησή τους. Οι οικονομικά ασθενείς εταιρείες οι οποίες είτε από τη θέση τους είτε από την φύση και το βάρος των υποχρεώσεών τους δεν παρουσιάζουν ενδιαφέρον στην συγκέντρωση των εταιρειών του κλάδου, ενδεχομένως να καταστούν μη ανταγωνιστικές. Στόχος των εταιρειών του κλάδου είναι να μειώσουν το κόστος παραγωγής με ορθολογικότερη διαχείριση της παραγωγής που θα έχει ως αποτέλεσμα την σύντμηση του χρόνου που απαιτείται μέχρι το προϊόν να γίνει εμπορεύσιμο. Το κόστος παραγωγής εξαρτάται και από το κόστος των πρώτων υλών στις ιχθυοτροφές. Κατά το τρέχον έτος οι τιμές των πρώτων υλών κινούνται σταθεροποιητικά μετά την μεγάλη μεταβλητότητα της τελευταίας διετίας.

Όσον αφορά τις τιμές των κυρίως προϊόντων, οι τιμές της τσιπούρας έδειξαν στοιχεία ανάκαμψης σε σχέση με το β' εξάμηνο του 2008 ενώ οι τιμές του λαβρακίου κινούνται σταθερά. Κατά το προηγούμενο έτος η τιμή της τσιπούρας ήταν έντονα πτωτική και, στα πλαίσια της κυκλικότητας των τιμών των προϊόντων του κλάδου, έφθασε στο χαμηλότερο επίπεδο της τελευταίας δεκαετίας. Το γεγονός αυτό έχει ήδη επηρεάσει πτωτικά τα αποτελέσματα της περιόδου 1/1-30/9/2008 του Ομίλου και αναμένεται να αποτυπωθεί και στα αποτελέσματα για το σύνολο της χρήσης 2008.

Κατά την οικονομική χρήση 2008, παρατηρείται επιμήκυνση του χρόνου πίστωσης που ζητούν οι ιχθυοκαλλιεργητές για να εξοφλήσουν τις υποχρεώσεις τους. Αυτή η τάση αναμένεται να συνεχιστεί και το 2009. Το γεγονός αυτό συνδέεται με την μειωμένη τιμή της τσιπούρας η οποία έχει ως αποτέλεσμα ορισμένοι πελάτες να έχουν περιορίσει τις πωλήσεις τους αναμένοντας ανάκαμψη της τιμής της τσιπούρας, και με τη δυσκολία εξυπηρέτησης των υποχρεώσεων τους λόγω της μειωμένης τιμής που εισπράττουν. Η ΝΗΡΕΥΣ Α.Ε. μέσα στα πλαίσια της εξασφάλισης των απαιτήσεων από πελάτες της, διακανονίζει τις ληξιπρόθεσμες απαιτήσεις της της με αγορές προϊόντων τους, εξυπηρετώντας τους εν δυνάμει πελάτες της. Η αντιμετώπιση αυτή βραχυχρόνια θα επιδράσει αρνητικά στα βασικά οικονομικά μεγέθη (δείκτης είσπραξης απαιτήσεων) αλλά η Διοίκηση εκτιμά ότι μακροπρόθεσμα θα έχει θετικά αποτελέσματα στη διάθεση του παραγόμενου προϊόντος.

Επίσης στόχος για τις εταιρείες Ιχθυοκαλλιέργειας είναι η παραγωγή νέων ειδών ψαριών καθώς και μεταποιημένα επώνυμα προϊόντα Ιχθυοκαλλιέργειας (φιλέτα, απεντερωμένα, κατεψυγμένα φιλέτα κ.λ.π).

#### **ΠΡΟΟΠΤΙΚΕΣ**

Ο Όμιλος ΝΗΡΕΥΣ, αποτελεί σήμερα ένα πλήρως καθετοποιημένο, δυναμικά εξελισσόμενο ευέλικτο επιχειρηματικό σχήμα. Μέσω των τμημάτων Έρευνας και Ανάπτυξης που διαθέτει επενδύει σε νέους τομείς έρευνας, πρωτοπορώντας στην ανάπτυξη νέων ειδών ιχθυρών, που καταναλώνονται ευρέως στο εξωτερικό και εμφανίζουν υψηλή ζήτηση. Επίσης, πρωτοπορεί στην έρευνα για ανάπτυξη μεγαλύτερου μεγέθους γόνου, εφαρμόζοντας πιστοποιημένες διαδικασίες και εξάγει προϊόντα υψηλής ποιότητας, υγιεινής και ασφάλειας, ικανοποιώντας τα πρότυπα και τις ανάγκες των πελατών του, διεθνώς, σε 40 χώρες.

Η απορρόφηση της KEGO A.E. από την NHPEΥΣ διευρύνει τα πλεονεκτήματα του Ομίλου έναντι του ανταγωνισμού, καθώς αφενός μεν αποκτά πρόσβαση στην αποκλειστική τεχνολογία παραγωγής υψηλής ποιότητας και απόδοσης αυτών ιχθύων, με άμεση εφαρμογή στην παραγωγή νωπών ιχθύων, αφετέρου αποκτά παραγωγική αυτονομία και στην παραγωγή ιχθυοτροφών εντάσσοντας στο δυναμικό του το εργοστάσιο ιχθυοτροφών της στην Αρτάκη Ευβοίας.

Οι προοπτικές που διαγράφονται, αφορούν αφενός στη διατήρηση της θέσης του στον τομέα μεσογειακής ιχθυοκαλλιέργειας, όσο και στη διεύρυνση της παραγωγικής του διεθνοποίησης.

Ειδικότερα, ο Όμιλος NHPEΥΣ είναι σταθερά προσανατολισμένος στην διεθνοποίηση της παραγωγικής του διαδικασίας, έτσι ώστε αφ' ενός να είναι παρόν και να μετέχει στις εξελίξεις σε αναπτυσσόμενες παραγωγικά χώρες στον κλάδο της ιχθυοκαλλιέργειας, αποκομίζοντας τα οφέλη της ανάπτυξης των χωρών αυτών, και αφετέρου να έλθει πλησιέστερα σε μεγάλες αγορές κατανάλωσης των παραγόμενων προϊόντων του κλάδου, με αποτέλεσμα το τελικό προϊόν να καταστεί περισσότερο ανταγωνιστικό ενισχύοντας την ποιότητα του λόγω μείωσης του χρόνου μεταφοράς. Στα πλαίσια αυτά εντάσσονται οι εξαγορές και οι ιδρύσεις εταιρειών του εξωτερικού που έχουν πραγματοποιηθεί τα τελευταία χρόνια (εκτενής αναφορά παρατίθεται στο κεφάλαιο 3.3 «Σύντομο Ιστορικό της NHPEΥΣ A.E.» του παρόντος Ενημερωτικού Δελτίου). Στο σημείο αυτό κρίνεται σκόπιμο γίνει ιδιαίτερη αναφορά στην αγορά της Τουρκίας, στην οποία η NHPEΥΣ A.E. δραστηριοποιείται μέσω θυγατρικών της, όπου η τουρκική κυβέρνηση βρίσκεται σε μία διαδικασία επανασχεδιασμού των όρων άσκησης της ιχθυοκαλλιεργητικής δραστηριότητας. Η εξέλιξη αυτή εκτιμάται ότι δεν θα επηρεάσει την δραστηριότητα της NHPEΥΣ ΑΕ δεδομένου ότι οι προδιαγραφές εγκαταστάσεων του Ομίλου και οι διαδικασίες εκτιμάται ότι είναι ήδη σε επίπεδα που θα προκριθούν από την τουρκική κυβέρνηση. Στα πλαίσια αυτά, η NHPEΥΣ A.E. αποφάσισε να μεταθέσει μέρος του επενδυτικού σχεδιασμού της στη χώρα αυτή για μεταγενέστερο χρονικό διάστημα, και για το λόγο αυτό αποφάσισε να προβεί σε μερική αλλαγή της διάθεσης κεφαλαίων τα οποία αντλήθηκαν κατά την αύξηση του μετοχικού με μετρητά που πραγματοποιήθηκε στην χρήση 2007 προκειμένου να βελτιώσει το επενδυτικό της πρόγραμμα και να επιτύχει την άριστη κατανομή των αντληθέντων κεφαλαίων (σχετική αναφορά παρατίθεται στο κεφάλαιο 3.6.3 του παρόντος Ενημερωτικού Δελτίου).

Εκτός από τη διεθνοποίηση και την παραγωγική ανάπτυξη εκτός Ελλάδας, ο επιχειρηματικός σχεδιασμός του Ομίλου στοχεύει: α) στην επικέντρωση και ανάπτυξη των δραστηριοτήτων στον κλάδο της ιχθυοκαλλιέργειας και β) στη συγκέντρωση σε ένα φορέα όλων των θυγατρικών εταιρειών, έτσι ώστε να υπάρχουν οικονομίες κλίμακας στη λειτουργία και καλύτερος συντονισμός και έλεγχος στις ενέργειες, στοχεύοντας στο βέλτιστο αποτέλεσμα της δραστηριότητας. Προς τούτο, η NHPEΥΣ A.E. απόσχισε και πώλησε το 2007 τη δραστηριότητα της παραγωγής ζαχαρωδών προϊόντων εξοικονομώντας κεφάλαια και διοικητικούς πόρους. Το 2008 προχώρησε σε συγχώνευση δια απορρόφησης της θυγατρικής εταιρείας KEGO AEBE. Σημειώνουμε ότι προηγουμένως, η εταιρεία KEGO AEBE είχε συγχωνεύσει δια απορροφήσεως τη θυγατρική της ΕΝΑΛΙΟΣ A.E που δραστηριοποιείτο στην πάχυνση ιχθύων (τσιπούρα-λαβράκι). Επίσης, στα πλαίσια αυτά, η θυγατρική εταιρεία SEAFARM IONIAN A.E. απορρόφησε το σύνολο των εταιρειών που δραστηριοποιούντο στην ιχθυοκαλλιέργεια στην Ελλάδα. Στην παρούσα φάση, η NHPEΥΣ A.E. βρίσκεται σε διαδικασία απορρόφησης των 100% θυγατρικών της ΑΛΠΙΝΟ A.E., A-SEA A.E. και RED ANCHOR A.E. Έτσι, το σχήμα του Ομίλου θα γίνει περισσότερο απλό στη λειτουργία του, παραγωγικότερο και αποδοτικότερο.

Η συγχώνευση της NHPEΥΣ A.E. με τις θυγατρικές της αποσκοπεί στο να θέσει υπό κοινό συντονισμό και διοίκηση το σύνολο των δραστηριοτήτων και επομένως να καταστήσει ευχερέστερη την ενιαία υλοποίηση της επιχειρηματικής στρατηγικής ενώ ταυτόχρονα θα επιτύχει σημαντικές οικονομίες κλίμακας, με τη μείωση των λειτουργικών δαπανών, καθώς και εξορθολογισμό των οικονομικών καταστάσεων. Συνεπώς εκτιμάται ότι α) δημιουργείται μία ισχυρότερη εταιρεία στην ιχθυοκαλλιέργεια, με πλήρη καθετοποίηση και σημαντικά πλεονεκτήματα, ικανή να αντιμετωπίσει τόσο τον εγχώριο όσο και το διεθνή ανταγωνισμό, β) αξιολογούνται και αξιοποιούνται στο μέγιστο δυνατό βαθμό τα περιουσιακά στοιχεία των συγχωνυόμενων εταιρειών, και γ) επιτυγχάνεται βελτιστοποίηση της αποδοτικότητας και των οικονομιών αποτελεσμάτων με την εκμετάλλευση των ευκαιριών ανάπτυξης αλλά και των συνεργειών, πράγμα που αναμένεται να έχει θετική επίδραση και στην δυνατότητα επίτευξης καλύτερων όρων για τον Όμιλο στις επιχειρηματικές του συμφωνίες.

Ο Όμιλος προσβλέπει σε μια προσοδοφόρα επιχειρηματική πορεία με βάση την παραγωγική του ικανότητα και τον εμπλουτισμό της παραγωγής, την περαιτέρω εκλογίκευση του κόστους, την ενίσχυση της θέσης του στις διεθνείς αγορές και την είσοδό του σε νέες, πάντα σε συνάρτηση με τις επικρατούσες συνθήκες στον κλάδο και την οικονομία γενικότερα. Σημαντική στο πλαίσιο αυτό είναι η προοπτική της οικονομίας και των αγορών που σε συνδυασμό θα προσδιορίσουν τις τιμές διάθεσης, ενώ θετικά επιδρά και η μεταστροφή της καταναλωτικής

διατροφικής τάσης σε οικολογικά προϊόντα υψηλής ποιότητας, ασφάλειας και υγιεινής, που κυρίως οι μεγάλες εταιρείες είναι σε θέση να προσφέρουν και να εγγυηθούν για αυτά.

### 3.17 Συναλλαγές Με Συνδεδεμένα Μέρη

Σύμφωνα με Δήλωση της ΝΗΡΕΥΣ Α.Ε. δεν υπάρχουν άλλες συναλλαγές με συνδεδεμένα πρόσωπα, όπως αυτά ορίζονται από τον Κανονισμό 1606/2002 και ορίζονται εννοιολογικά στις διατάξεις του σχετικού Προτύπου (Δ.Λ.Π. 24), εκτός αυτών που παρατίθενται παρακάτω, σύμφωνα με την Ενότητα 19 του Παραρτήματος Ι του Κανονισμού 809/2004 της Επιτροπής της Ευρωπαϊκής Ένωσης. Σύμφωνα με Δήλωση της ΝΗΡΕΥΣ Α.Ε., όλες οι συναλλαγές με συνδεδεμένα πρόσωπα έχουν συναφθεί σύμφωνα με τους συνήθεις όρους της αγοράς.

Η πληροφόρηση σχετικά με τις συναλλαγές με τα συνδεδεμένα μέρη, όπως παρατίθενται στο παρόν κεφάλαιο έχει συνταχθεί από την Εταιρεία, καθώς ένα μέρος της μόνο περιλαμβάνεται στις Σημειώσεις των δημοσιευμένων Οικονομικών Καταστάσεων της χρήσης 2007 που έχουν συνταχθεί από την Εταιρεία και έχουν ελεγχθεί από τον Ορκωτό Ελεγκτή λογιστή κ. Στυλιανό Μ. Ξενάκη (Α.Μ. ΣΟΕΛ 11541) της εταιρείας Α.Ε. Ορκωτών Ελεγκτών «Συνεργαζόμενοι Ορκωτοί Λογιστές».

#### 3.17.1 Αμοιβές βασικών διοικητικών στελεχών 2005, 2006, 2007 & 1/1-30/9/2008

Οι παροχές προς τα βασικά διοικητικά στελέχη της Εταιρείας και του Ομίλου της κατά τις χρήσεις 2005, 2006 και 2007 έχουν ως εξής:

Συναλλαγές και αμοιβές μελών Διοικήσεως και διευθυντικών στελεχών (ποσά σε χιλ. €)	ΟΜΙΛΟΣ			ΕΤΑΙΡΕΙΑ		
	31/12/2007	31/12/2006	31/12/2005	31/12/2007	31/12/2006	31/12/2005
Μισθοί, εργασιακές παροχές και λοιπές αμοιβές μελών Δ.Σ.	1.054,53	805,92	658,55	1.054,53	805,92	658,55
Μισθοί και λοιπές εργασιακές παροχές διευθυντικών στελεχών	1.923,77	1.621,70	937,74	1.255,84	1.465,36	939,74
Αμοιβές μελών Δ.Σ. εγκεκριμένες από Γ.Σ.	891,19	1.230,24	111,65	533,46	852,02	80,84
Απολείψεις μελών Δ.Σ. από κέρδη χρήσεως εγκεκριμένες από Γ.Σ.	1.181,67	805,00	872,50	540,00	590,00	351,00
<b>Σύνολο</b>	<b>5.051,15</b>	<b>4.462,87</b>	<b>2.580,44</b>	<b>3.383,83</b>	<b>3.713,30</b>	<b>2.030,13</b>
Απαιτήσεις από μέλη της Διοικήσεως και διευθυντικά στελέχη (ποσά σε χιλ. €)	ΟΜΙΛΟΣ			ΕΤΑΙΡΕΙΑ		
31/12/2007	31/12/2006	31/12/2005	31/12/2007	31/12/2006	31/12/2005	
Απαιτήσεις από χορηγηθέντα δάνεια	-	-	-	-	-	-
Λοιπές απαιτήσεις	-	-	-	-	-	-
<b>Σύνολο</b>	<b>0,00</b>	<b>0,00</b>	<b>0,00</b>	<b>0,00</b>	<b>0,00</b>	<b>0,00</b>
Υποχρεώσεις προς μέλη της Διοικήσεως και διευθυντικά στελέχη (ποσά σε χιλ. €)	ΟΜΙΛΟΣ			ΕΤΑΙΡΕΙΑ		
31/12/2007	31/12/2006	31/12/2005	31/12/2007	31/12/2006	31/12/2005	
Υποχρεώσεις από χορηγηθέντα δάνεια	-	-	-	-	-	-
Υποχρεώσεις από μισθούς, εργασιακές παροχές και λοιπές αμοιβές	106,03	112,59	68,91	96,08	105,17	68,91
Υποχρεώσεις από αμοιβές Δ.Σ. εγκεκριμένες από Γ.Σ.	68,78	35,79	37,01	46,78	5,79	35,21
Υποχρεώσεις από απολείψεις κερδών μελών Δ.Σ. εγκεκριμένες από Γ.Σ.	76,67	-	-	76,67	-	-
<b>Σύνολο</b>	<b>251,48</b>	<b>148,39</b>	<b>105,92</b>	<b>219,53</b>	<b>110,96</b>	<b>104,12</b>

**Πηγή:** Τα στοιχεία των χρήσεων 2006 και 2007 έχουν ληφθεί από τις δημοσιευμένες οικονομικές καταστάσεις της χρήσης 2007, οι οποίες συντάχθηκαν κατά ΔΠΧΠ και έχουν ελεγχθεί από Ορκωτό Ελεγκτή Λογιστή. Τα στοιχεία για την χρήση 2005 έχουν δοθεί από την Εταιρεία και δεν έχουν ελεγχθεί από Ορκωτό Ελεγκτή Λογιστή.

Οι παροχές προς τα βασικά διοικητικά στελέχη της Εταιρείας και του Ομίλου της κατά την περίοδο 1/1-30/9/2008 έχουν ως εξής:

Συναλλαγές και αμοιβές μελών Διοικήσεως και διευθυντικών στελεχών	ΟΜΙΛΟΣ		ΕΤΑΙΡΕΙΑ	
	30/9/2007	30/9/2008	30/9/2007	30/9/2008
(ποσά σε χιλ. €)				
Μισθοί, εργασιακές παροχές και λοιπές αμοιβές μελών Δ.Σ.	594,61	728,92	594,61	728,92
Μισθοί και λοιπές εργασιακές παροχές διευθυντικών στελεχών	1.710,43	1.296,42	1.184,42	673,43
Αμοιβές μελών Δ.Σ. εγκεκριμένες από Γ.Σ.	550,80	550,09	67,08	67,08
Απολήψεις μελών Δ.Σ. από κέρδη χρήσεως εγκεκριμένες από Γ.Σ.	805,00	30,00	540,00	-
<b>Σύνολο</b>	<b>3.660,84</b>	<b>2.605,43</b>	<b>2.386,11</b>	<b>1.469,42</b>

Απαιτήσεις από μέλη της Διοίκησης και διευθυντικά στελέχη	ΟΜΙΛΟΣ		ΕΤΑΙΡΕΙΑ	
	30/9/2007	30/9/2008	30/9/2007	30/9/2008
(ποσά σε χιλ. €)				
	-	-	-	-
Λοιπές απαιτήσεις	-	-	-	-
<b>Σύνολο</b>	<b>0,00</b>	<b>0,00</b>	<b>0,00</b>	<b>0,00</b>

Υποχρεώσεις προς μέλη της Διοίκησης και διευθυντικά στελέχη	ΟΜΙΛΟΣ		ΕΤΑΙΡΕΙΑ	
	30/9/2007	30/9/2008	30/9/2007	30/9/2008
(ποσά σε χιλ. €)				
Υποχρεώσεις από χορηγηθέντα δάνεια	-	-	-	-
Υποχρεώσεις από μισθούς, εργασιακές παροχές και λοιπές αμοιβές	111,04	80,08	103,23	65,95
Υποχρεώσεις από αμοιβές Δ.Σ. εγκεκριμένες από Γ.Σ.	66,31	66,21	37,31	42,31
Υποχρεώσεις από απολήψεις κερδών μελών Δ.Σ. εγκεκριμένες από Γ.Σ.	76,67	26,67	76,67	26,67
<b>Σύνολο</b>	<b>254,02</b>	<b>172,96</b>	<b>217,21</b>	<b>134,92</b>

*Πηγή: Δημοσιευμένες ενοποιημένες οικονομικές καταστάσεις της περιόδου 1/1-30/9/2008, οι οποίες συντάχθηκαν κατά ΔΠΧΠ και δεν έχουν ελεγχθεί από Ορκωτό Ελεγκτή Λογιστή.*

### 3.17.2 Διεταιρικές Συναλλαγές Μητρικής και Ομίλου 2005 – 2007 & 1/1-30/9/2008

#### Συναλλαγές με Συνδεδεμένα Μέρη

Τα ποσά των πωλήσεων και των αγορών σωρευτικά από την έναρξη της κάθε διαχειριστικής χρήσεως και τα υπόλοιπα των απαιτήσεων και υποχρεώσεων της Εταιρείας που έχουν προκύψει από τις συναλλαγές της με τα συνδεδεμένα μέρη στη λήξη της χρήσης, για τις χρήσεις 2005, 2006 και 2007 έχουν ως εξής:

Πωλήσεις αγαθών και υπηρεσιών (ποσά σε χιλ. €)	ΟΜΙΛΟΣ			ΕΤΑΙΡΕΙΑ		
	31/12/2007	31/12/2006	31/12/2005	31/12/2007	31/12/2006	31/12/2005
Μητρική	-	-	-	-	-	-
Θυγατρικές	-	-	-	29.976,88	12.878,13	1.194,16
Συγγενείς	114,52	-	-	90,26	-	-
Μέλη ΔΣ και διευθυντικά στελέχη	-	-	-	-	-	-
Κοινοπραξίες	-	-	-	-	-	-
Λοιπά συνδεδεμένα μέρη	-	-	-	-	-	-
<b>Σύνολο</b>	<b>114,52</b>	<b>-</b>	<b>-</b>	<b>30.067,14</b>	<b>12.878,13</b>	<b>1.194,16</b>

Αγορές αγαθών και υπηρεσιών (ποσά σε χιλ. €)	ΟΜΙΛΟΣ			ΕΤΑΙΡΕΙΑ		
	31/12/2007	31/12/2006	31/12/2005	31/12/2007	31/12/2006	31/12/2005
Μητρική	-	-	-	-	-	-
Θυγατρικές	-	-	-	29.690,68	6.579,89	6.153,34
Συγγενείς	0,55	-	-	0,55	-	-
Μέλη ΔΣ και διευθυντικά στελέχη	208,48	188,11	58,11	208,48	188,11	58,11
Κοινοπραξίες	-	-	-	-	-	-
Λοιπά συνδεδεμένα μέρη	-	-	-	-	-	-
<b>Σύνολο</b>	<b>209,03</b>	<b>188,11</b>	<b>58,11</b>	<b>29.899,71</b>	<b>6.768,00</b>	<b>6.211,45</b>

Αμοιβές ΔΣ και μισθοδοσία (ποσά σε χιλ. €)	ΟΜΙΛΟΣ			ΕΤΑΙΡΕΙΑ		
	31/12/2007	31/12/2006	31/12/2005	31/12/2007	31/12/2006	31/12/2005
Μητρική	-	-	-	-	-	-
Θυγατρικές	-	-	-	-	-	-
Συγγενείς	-	-	-	-	-	-
Μέλη ΔΣ και διευθυντικά στελέχη	4.842,68	4.274,75	-	3.175,36	3.525,19	-
Κοινοπραξίες	-	-	-	-	-	-
Λοιπά συνδεδεμένα μέρη	-	-	-	-	-	-
<b>Σύνολο</b>	<b>4.842,68</b>	<b>4.274,75</b>	<b>-</b>	<b>3.175,36</b>	<b>3.525,19</b>	<b>-</b>

Υπόλοιπα τέλους χρήσεως από αμοιβές ΔΣ και μισθοδοσία (ποσά σε χιλ. €)	ΟΜΙΛΟΣ			ΕΤΑΙΡΕΙΑ		
	31/12/2007	31/12/2006	31/12/2005	31/12/2007	31/12/2006	31/12/2005
Μητρική	-	-	-	-	-	-
Θυγατρικές	-	-	-	-	-	-
Συγγενείς	-	-	-	-	-	-
Μέλη ΔΣ και διευθυντικά στελέχη	214,35	122,40	-	182,40	84,97	-
Κοινοπραξίες	-	-	-	-	-	-
Λοιπά συνδεδεμένα μέρη	-	-	-	-	-	-
<b>Σύνολο</b>	<b>214,35</b>	<b>122,40</b>	<b>-</b>	<b>182,40</b>	<b>84,97</b>	<b>-</b>

Εισπρακτέα (ποσά σε χιλ. €)	ΟΜΙΛΟΣ			ΕΤΑΙΡΕΙΑ		
	31/12/2007	31/12/2006	31/12/2005	31/12/2007	31/12/2006	31/12/2005
Μητρική	-	-	-	-	-	-
Θυγατρικές	-	-	-	26.022,77	10.527,52	15.391,29
Συγγενείς	-	-	-	-	-	-
Μέλη ΔΣ και διευθυντικά στελέχη	-	-	-	-	-	-
Κοινοπραξίες	-	-	-	-	-	-
Λοιπά συνδεδεμένα μέρη	-	-	-	-	-	-
<b>Σύνολο</b>	<b>-</b>	<b>-</b>	<b>-</b>	<b>26.022,77</b>	<b>10.527,52</b>	<b>15.391,29</b>

Πληρωτέα (ποσά σε χιλ. €)	ΟΜΙΛΟΣ			ΕΤΑΙΡΕΙΑ		
	31/12/2007	31/12/2006	31/12/2005	31/12/2007	31/12/2006	31/12/2005
Μητρική	-	-	-	-	-	-
Θυγατρικές	-	-	-	6.206,53	2.653,84	966,32
Συγγενείς	-	-	-	56,62	-	-
Μέλη ΔΣ και διευθυντικά στελέχη	-	-	-	-	-	-
Κοινοπραξίες	-	-	-	-	-	-
Λοιπά συνδεδεμένα μέρη	-	-	-	-	-	-
<b>Σύνολο</b>	<b>-</b>	<b>-</b>	<b>-</b>	<b>6.263,16</b>	<b>2.653,84</b>	<b>966,32</b>

**Πηγή:** Τα στοιχεία των χρήσεων 2006 και 2007 έχουν ληφθεί από τις δημοσιευμένες οικονομικές καταστάσεις της χρήσης 2007, οι οποίες συντάχθηκαν κατά ΔΠΧΠ και έχουν ελεγχθεί από Ορκωτό Ελεγκτή Λογιστή. Τα στοιχεία για την χρήση 2005 έχουν δοθεί από την Εταιρεία και δεν έχουν ελεγχθεί από Ορκωτό Ελεγκτή Λογιστή.

Τα ποσά των πωλήσεων και των αγορών σωρευτικά από την έναρξη της περιόδου 1/1-30/9/2008 και τα υπόλοιπα των απαιτήσεων και υποχρεώσεων της Εταιρείας που έχουν προκύψει από τις συναλλαγές της με τα συνδεδεμένα μέρη στη λήξη της περιόδου 1/1-30/9/2008 έχουν ως εξής:



<b>Πωλήσεις αγαθών και υπηρεσιών</b>	<b>ΟΜΙΛΟΣ</b>		<b>ΕΤΑΙΡΕΙΑ</b>	
	<b>30/9/2007</b>	<b>30/9/2008</b>	<b>30/9/2007</b>	<b>30/9/2008</b>
<i>(ποσά σε χιλ. €)</i>				
Θυγατρικές	-	-	22.167,99	28.100,56
Συγγενείς	80,03	99,57	55,50	99,57
<b>Σύνολο</b>	<b>80,03</b>	<b>99,57</b>	<b>22.223,49</b>	<b>28.200,13</b>

<b>Λοιπά έσοδα</b>	<b>ΟΜΙΛΟΣ</b>		<b>ΕΤΑΙΡΕΙΑ</b>	
	<b>30/9/2007</b>	<b>30/9/2008</b>	<b>30/9/2007</b>	<b>30/9/2008</b>
<i>(ποσά σε χιλ. €)</i>				
Μητρική	-	-	50,87	18,27
Θυγατρικές	65,08	-	44,40	-
<b>Σύνολο</b>	<b>65,08</b>	<b>-</b>	<b>95,27</b>	<b>18,27</b>

<b>Αγορές αγαθών και υπηρεσιών</b>	<b>ΟΜΙΛΟΣ</b>		<b>ΕΤΑΙΡΕΙΑ</b>	
	<b>30/9/2007</b>	<b>30/9/2008</b>	<b>30/9/2007</b>	<b>30/9/2008</b>
<i>(ποσά σε χιλ. €)</i>				
Θυγατρικές	-	-	24.347,13	43.006,62
Συγγενείς	144,83	99,57	0,28	-
Μέλη ΔΣ και διευθυντικά στελέχη	133,44	154,69	133,44	154,69
<b>Σύνολο</b>	<b>278,27</b>	<b>254,26</b>	<b>24.480,85</b>	<b>43.161,31</b>

<b>Αμοιβές ΔΣ και μισθοδοσία</b>	<b>ΟΜΙΛΟΣ</b>		<b>ΕΤΑΙΡΕΙΑ</b>	
	<b>30/9/2007</b>	<b>30/9/2008</b>	<b>30/9/2007</b>	<b>30/9/2008</b>
<i>(ποσά σε χιλ. €)</i>				
Μέλη ΔΣ και διευθυντικά στελέχη	3.527,41	2.450,74	2.252,67	1.314,73
<b>Σύνολο</b>	<b>3.527,41</b>	<b>2.450,74</b>	<b>2.252,67</b>	<b>1.314,73</b>

<b>Υπόλοιπα τέλους χρήσεως από αμοιβές ΔΣ και μισθοδοσία</b>	<b>ΟΜΙΛΟΣ</b>		<b>ΕΤΑΙΡΕΙΑ</b>	
	<b>30/9/2007</b>	<b>30/9/2008</b>	<b>30/9/2007</b>	<b>30/9/2008</b>
<i>(ποσά σε χιλ. €)</i>				
Μέλη ΔΣ και διευθυντικά στελέχη	214,52	154,40	177,72	116,36
<b>Σύνολο</b>	<b>214,52</b>	<b>154,40</b>	<b>177,72</b>	<b>116,36</b>

<b>Υπόλοιπα τέλους χρήσεως από αγορές και υπηρεσίες</b>	<b>ΟΜΙΛΟΣ</b>		<b>ΕΤΑΙΡΕΙΑ</b>	
	<b>30/9/2007</b>	<b>30/9/2008</b>	<b>30/9/2007</b>	<b>30/9/2008</b>
<i>(ποσά σε χιλ. €)</i>				
Μέλη ΔΣ και διευθυντικά στελέχη	39,50	18,56	39,50	18,56
<b>Σύνολο</b>	<b>39,50</b>	<b>18,56</b>	<b>39,50</b>	<b>18,56</b>

<b>Εισπρακτέα</b>	<b>ΟΜΙΛΟΣ</b>		<b>ΕΤΑΙΡΕΙΑ</b>	
	<b>30/9/2007</b>	<b>30/9/2008</b>	<b>30/9/2007</b>	<b>30/9/2008</b>
<i>(ποσά σε χιλ. €)</i>				
Θυγατρικές	-	-	21.680,25	35.168,13
Συγγενείς	24,27	-	23,96	41,24
<b>Σύνολο</b>	<b>24,27</b>	<b>-</b>	<b>21.704,21</b>	<b>35.209,37</b>

<b>Πληρωτέα</b>	<b>ΟΜΙΛΟΣ</b>		<b>ΕΤΑΙΡΕΙΑ</b>	
	<b>30/9/2007</b>	<b>30/9/2008</b>	<b>30/9/2007</b>	<b>30/9/2008</b>
<i>(ποσά σε χιλ. €)</i>				
Θυγατρικές	-	-	5.995,50	19.354,05
<b>Σύνολο</b>	<b>-</b>	<b>-</b>	<b>5.995,50</b>	<b>19.354,05</b>

**Πηγή:** Δημοσιευμένες ενοποιημένες οικονομικές καταστάσεις της περιόδου 1/1-30/9/2008, οι οποίες συντάχθηκαν κατά ΔΠΧΠ και δεν έχουν ελεγχθεί από Ορκωτό Ελεγκτή Λογιστή.

Ειδικότερα στους πίνακες που ακολουθούν αναλύονται οι διαιτηρικές αγορές και πωλήσεις αγαθών και υπηρεσιών και τα διαιτηρικά υπόλοιπα (ειπρακτέα και πληρωτέα) ανά εταιρεία για τις χρήσεις 2005, 2006 και 2007:

Πωλήσεις αγαθών και υπηρεσιών (ποσά σε γιλ. €)	ΟΜΙΛΟΣ			ΕΤΑΙΡΕΙΑ		
	31/12/2007	31/12/2006	31/12/2005	31/12/2007	31/12/2006	31/12/2005
PRENGORDE DE DORADAS PARA MARICULTURA SL	-	-	-	445,48	-	-
ΠΡΩΤΕΥΣ ΕΞΟΠΛΙΣΜΟΙ ΑΕΒΕ	-	-	-	38,94	-	0,52
MIRAMAR SU URUNLERI VE BALIK YEMI URETIMI SANAYI VE TICARET A.S.	-	-	-	2.026,92	-	-
A-SEA ΑΕΒΕ	-	-	-	-	-	-
KEGO Α.Ε.	-	-	-	6.977,27	-	-
RED ANCHOR Α.Ε.	-	-	-	59,51	-	-
SEAFAM IONIAN Α.Ε.	-	-	-	18.404,70	8.759,70	-
ILKNAK SU URUNLERISAN Ve TIC A.S.	-	-	-	2.024,03	1.590,30	128,40
OCTAPUS Α.Ε.	-	-	-	-	1.705,62	-
SEAFARM KALAMOS Α.Ε.	-	-	-	-	3,00	87,88
ΣΕΤΑ Α.Ε.	-	-	-	-	340,93	3,47
ΝΗΚΤΟΝ Α.Ε.	-	-	-	-	476,90	973,89
ΝΗΡΗΣ Α.Ε.	-	-	-	-	0,72	-
BLUEFIN TUNA Α.Ε.	114,52	-	-	90,26	-	-
ΑΛΦΑ ΖΩΟΤΡΟΦΕΣ ΛΟΚΡΙΔΑΣ Α.Ε.Β.Ε.	-	-	-	-	0,72	-
ΑΛΠΙΝΟ Α.Ε.Β.Ε.	-	-	-	-	0,24	-
<b>Σύνολο</b>	<b>114,52</b>	<b>-</b>	<b>-</b>	<b>30.067,14</b>	<b>12.878,13</b>	<b>1.194,16</b>

Πηγή: Στοιχεία από την Εταιρεία μη ελεγμένα από Ορκωτό Ελεγκτή – Λογιστή.

Αγορές αγαθών και υπηρεσιών (ποσά σε γιλ. €)	ΟΜΙΛΟΣ			ΕΤΑΙΡΕΙΑ		
	31/12/2007	31/12/2006	31/12/2005	31/12/2007	31/12/2006	31/12/2005
BLUEFIN TUNA Α.Ε.	0,55	-	-	0,55	-	-
Μέλη ΔΣ και διευθυντικά στελέχη	208,48	188,11	58,11	208,48	188,11	58,11
ΠΡΩΤΕΥΣ ΕΞΟΠΛΙΣΜΟΙ ΑΕΒΕ	-	-	-	212,44	47,14	259,17
ILKNAK SU URUNLERISAN Ve TIC A.S.	-	-	-	571,60	446,61	164,18
ΑΛΠΙΝΟ Α.Ε.Β.Ε.	-	-	-	-	30,59	-
SEAFAM IONIAN Α.Ε.	-	-	-	15.235,80	4.973,35	-
ΑΛΦΑ ΖΩΟΤΡΟΦΕΣ ΛΟΚΡΙΔΑΣ Α.Ε.Β.Ε.	-	-	-	-	37,71	-
EUROCATERERS Α.Ε.Β.Ε.	-	-	-	-	-	729,72
ΙΧΘΥΟΤΡΟΦΕΙΑ ΦΩΚΙΔΑΣ Α.Ε.	-	-	-	-	-	5.000,27
OCTAPUS Α.Ε.	-	-	-	-	813,27	-
ΣΕΤΑ Α.Ε.	-	-	-	-	5,03	-
ΝΗΡΗΣ Α.Ε.	-	-	-	-	226,19	-
KEGO Α.Ε.	-	-	-	13.034,67	-	-
RED ANCHOR Α.Ε.	-	-	-	636,17	-	-
<b>Σύνολο</b>	<b>209,03</b>	<b>188,11</b>	<b>58,11</b>	<b>29.899,71</b>	<b>6.768,00</b>	<b>6.211,45</b>

Πηγή: Στοιχεία από την Εταιρεία μη ελεγμένα από Ορκωτό Ελεγκτή – Λογιστή.

Εισπρακτέα (ποσά σε γιλ. €)	ΟΜΙΛΟΣ			ΕΤΑΙΡΕΙΑ		
	31/12/2007	31/12/2006	31/12/2005	31/12/2007	31/12/2006	31/12/2005
SEAFAM IONIAN Α.Ε.	-	-	-	11.743,05	2.455,73	-
ILKNAK SU URUNLERISAN Ve TIC A.S.	-	-	-	4.612,23	1.695,01	270,72
MIRAMAR SU URUNLERI VE BALIK YEMI URETIMI SANAYI VE TICARET A.S.	-	-	-	2.026,94	-	-
ΑΛΠΙΝΟ Α.Ε.Β.Ε.	-	-	-	4.471,20	-	2.536,61
KEGO Α.Ε.	-	-	-	1.081,79	-	-
RED ANCHOR Α.Ε.	-	-	-	728,19	-	-
BLUEFIN TUNA Α.Ε.	-	-	-	-	-	-
PRENGORDE DE DORADAS PARA MARICULTURA SL	-	-	-	-	-	-
OCTAPUS Α.Ε.	-	-	-	-	1.065,72	-
SEAFARM KALAMOS Α.Ε.	-	-	-	-	8,94	-
INTERPESCA Α.Ε.	-	-	-	-	-	1.486,39
EUROCATERERS Α.Ε.Β.Ε.	-	-	-	-	-	6.102,61
ΙΧΘΥΟΤΡΟΦΕΙΑ ΜΥΛΟΚΟΠΗΣ Α.Ε.	-	-	-	-	-	-
ΙΧΘΥΟΤΡΟΦΕΙΑ ΦΩΚΙΔΑΣ Α.Ε.	-	-	-	-	-	3.916,54
ΣΕΤΑ Α.Ε.	-	-	-	-	229,69	-
ΝΗΚΤΟΝ Α.Ε.	-	-	-	-	652,30	-
ΑΛΠΙΝΟ Α.Ε.Β.Ε.	-	-	-	-	3.150,08	-
A-SEA ΑΕΒΕ	-	-	-	1.359,37	1.270,05	1.078,42
<b>Σύνολο</b>	<b>-</b>	<b>-</b>	<b>-</b>	<b>26.022,77</b>	<b>10.527,52</b>	<b>15.391,29</b>

Πηγή: Στοιχεία από την Εταιρεία μη ελεγμένα από Ορκωτό Ελεγκτή – Λογιστή.

Πληρωτέα (ποσά σε γιλ. €)	ΟΜΙΛΟΣ			ΕΤΑΙΡΕΙΑ		
	31/12/2007	31/12/2006	31/12/2005	31/12/2007	31/12/2006	31/12/2005
ΠΡΩΤΕΥΣ ΕΞΟΠΛΙΣΜΟΙ Α.Ε.Β.Ε.	-	-	-	1.923,26	2.446,82	784,71
BLUEFIN TUNA A.E.	-	-	-	56,62	-	-
PREENGORDE DE DORADAS PARA MARICULTURA SL	-	-	-	191,72	-	-
MIRAMAR PROJECTS CO LTD - UK	-	-	-	0,01	-	-
KEGO A.E.	-	-	-	3.203,10	-	-
RED ANCHOR A.E.	-	-	-	888,45	-	-
AQUACOM LTD	-	-	-	-	55,97	55,97
SEAFARM IONIAN A.E.	-	-	-	-	17,48	-
ΙΧΘΥΟΤΡΟΦΕΙΑ ΜΥΛΟΚΟΠΗΣ Α.Ε.	-	-	-	-	-	125,64
ΑΛΦΑ ΖΩΟΤΡΟΦΕΣ ΛΟΚΡΙΔΑΣ Α.Ε.Β.Ε.	-	-	-	-	0,09	-
ΝΗΡΗΣ Α.Ε.	-	-	-	-	133,48	-
<b>Σύνολο</b>	-	-	-	<b>6.263,16</b>	<b>2.653,84</b>	<b>966,32</b>

Πηγή: Στοιχεία από την Εταιρεία μη ελεγμένα από Ορκωτό Ελεγκτή – Λογιστή.

Επίσης, στους πίνακες που ακολουθούν αναλύονται οι διαιτητικές αγορές, πωλήσεις, απαιτήσεις και υποχρεώσεις μεταξύ των εταιρειών του Ομίλου για την περίοδο 1/1-30/9/2008:

ΑΓΟΡΑΖΟΥΣΑ ΕΤΑΙΡΕΙΑ (σε γιλ. €)	ΠΙΛΑΟΥΣΑ ΕΤΑΙΡΕΙΑ (σε γιλ. €)														
	ΝΗΡΕΥΣ Α.Ε.	PREENGORDE DE DORADAS PARA MARICULTURA S.L.	ΠΡΩΤΕΥΣ Α.Ε.Β.Ε.	MIRAMAR PROJECTS CO LTD UK	NIREUS INTERNATIONAL LTD	MIRAMAR SU URUNLERI VE BALIK YEMI URETIMI SANAYI VE TICARET A.S.	BLUEFIN TUNA A.E. (Ομίλος)	ILKNAK SU URUNLERI SAN VETIC AS	A-SEA AEBE	AAPHINO A.E.B.E.	AQUACOM LTD	SEAFARM IONIAN A.E.	KEGO A.E.	RED ANCHOR A.E.	ΣΥΝΟΛΟ
ΝΗΡΕΥΣ Α.Ε.	-	-	267,48	-	-	-	1.118,92	-	-	-	-	15.577,70	25.084,32	958,21	43.006,62
PREENGORDE DE DORADAS PARA MARICULTURA S.L.	1.327,43	-	-	-	-	-	-	-	-	-	-	-	-	-	1.327,43
ΠΡΩΤΕΥΣ Α.Ε.Β.Ε.	71,84	-	-	-	-	-	-	-	-	-	-	-	-	-	71,84
MIRAMAR PROJECTS CO LTD UK	-	-	-	-	-	-	-	-	-	-	-	-	-	-	-
NIREUS INTERNATIONAL LTD	-	-	-	-	-	-	-	-	-	-	-	-	-	-	-
MIRAMAR SU URUNLERI VE BALIK YEMI URETIMI SANAYI VE TICARET A.S.	138,90	-	-	-	-	-	-	-	-	-	-	-	-	-	138,90
BLUEFIN TUNA A.E. (Ομίλος)	99,57	-	-	-	-	-	-	-	-	-	-	-	-	-	99,57
ILKNAK SU URUNLERI SAN VETIC AS	436,39	-	-	-	-	413,33	-	-	-	-	164,45	-	-	-	1.014,17
A-SEA AEBE	-	-	-	-	-	-	-	-	-	-	-	-	-	-	-
AAPHINO A.E.B.E.	0,27	-	-	-	-	-	-	-	-	-	-	-	-	-	0,27
AQUACOM LTD	-	-	-	-	-	-	-	-	-	-	-	-	-	-	-
SEAFARM IONIAN A.E.	13.183,34	-	67,16	-	-	-	-	-	-	-	-	-	220,44	78,97	13.549,90
KEGO A.E.	10.755,86	-	18,51	-	-	-	-	-	-	-	-	-	-	-	10.774,37
RED ANCHOR A.E.	2.204,81	-	11,87	-	-	-	-	-	-	-	1,58	1,19	-	-	2.219,45
<b>ΣΥΝΟΛΟ</b>	<b>28.218,397</b>	-	<b>365,02</b>	-	-	<b>413,33</b>	<b>1.118,92</b>	-	-	-	<b>15.743,73</b>	<b>25.305,94</b>	<b>1.037,18</b>	-	<b>72.202,52</b>

Πηγή: Στοιχεία από την Εταιρεία μη ελεγμένα από Ορκωτό Ελεγκτή – Λογιστή.

ΕΤΑΙΡΕΙΑ ΕΧΟΥΣΑ ΤΗΝ ΑΠΑΙΤΗΣΗ (σε γιλ. €)	ΕΤΑΙΡΕΙΑ ΕΧΟΥΣΑ ΤΗΝ ΥΠΟΧΡΕΩΣΗ (σε γιλ. €)																
	ΝΗΡΕΥΣ Α.Ε.	PREENGORDE DE DORADAS PARA MARICULTURA S.L.	ΠΡΩΤΕΥΣ Α.Ε.Β.Ε.	MIRAMAR PROJECTS CO LTD UK	NIREUS INTERNATIONAL LTD	MIRAMAR SU URUNLERI VE BALIK YEMI URETIMI SANAYI VE TICARET A.S.	BLUEFIN TUNA A.E. (Ομίλος)	ILKNAK SU URUNLERI SAN VETIC AS	A-SEA AEBE	AAPHINO A.E.B.E.	AQUACOM LTD	SEAFARM IONIAN A.E.	KEGO A.E.	RED ANCHOR A.E.	SEAFARM IONIAN GMBH	CARBON DIS TICARET YATIRIM INSAAT VE SANAYI S.A.	ΣΥΝΟΛΟ
ΝΗΡΕΥΣ Α.Ε.	-	1.151,54	1.565,03	-	-	1.684,53	41,24	3.181,30	1.366,47	5.863,00	-	18.154,95	-	2.201,32	-	-	35.209,37
PREENGORDE DE DORADAS PARA MARICULTURA S.L.	-	-	-	-	-	-	-	-	-	-	-	-	-	-	-	-	-
ΠΡΩΤΕΥΣ Α.Ε.Β.Ε.	-	-	-	-	-	-	-	-	-	-	-	-	-	-	-	-	-
MIRAMAR PROJECTS CO LTD UK	0,01	-	0,01	-	-	398,11	-	-	-	-	-	-	-	-	-	-	398,14
NIREUS INTERNATIONAL LTD	-	1.000,00	-	1.565,98	-	-	-	-	-	-	-	-	-	-	-	-	2.565,98
MIRAMAR SU URUNLERI VE BALIK YEMI URETIMI SANAYI VE TICARET A.S.	247,20	-	0,49	-	-	-	-	294,70	-	-	-	-	-	-	-	3,21	545,60
BLUEFIN TUNA A.E. (Ομίλος)	-	-	-	-	-	-	-	-	-	-	-	-	-	-	-	-	-
ILKNAK SU URUNLERI SAN VETIC AS	-	-	-	-	-	74,93	-	-	-	-	117,51	-	-	-	0,20	-	192,64
A-SEA AEBE	-	-	-	-	-	-	-	-	-	-	-	-	-	-	-	-	-
AAPHINO A.E.B.E.	-	-	-	-	-	-	-	-	-	-	-	-	-	-	-	-	-
AQUACOM LTD	55,97	-	-	-	-	-	-	-	-	-	-	-	-	-	-	-	55,97
SEAFARM IONIAN A.E.	-	-	-	-	-	-	869,80	-	-	-	-	-	-	-	-	-	4.179,97
KEGO A.E.	19.050,86	-	-	-	-	-	-	-	-	-	164,38	-	-	-	-	-	19.215,23
RED ANCHOR A.E.	-	-	-	-	-	-	-	-	-	-	84,58	-	-	-	-	-	84,58
SEAFARM IONIAN GMBH	-	-	-	-	-	-	-	-	-	-	-	-	-	-	-	-	-
CARBON DIS TICARET YATIRIM INSAAT VE SANAYI S.A.	-	-	-	-	-	-	-	-	-	-	-	-	-	-	-	-	-
<b>ΣΥΝΟΛΟ</b>	<b>19.354,04</b>	<b>2.151,54</b>	<b>1.565,53</b>	<b>1.565,98</b>	-	<b>2.157,57</b>	<b>41,24</b>	<b>4.508,40</b>	<b>1.366,47</b>	<b>5.863,00</b>	-	<b>20.406,99</b>	<b>177,04</b>	<b>2.215,12</b>	<b>3.310,18</b>	<b>3,41</b>	<b>64.686,51</b>

Πηγή: Στοιχεία από την Εταιρεία μη ελεγμένα από Ορκωτό Ελεγκτή – Λογιστή.

Η Διοίκηση της ΝΗΡΕΥΣ Α.Ε. δηλώνει ότι οι συναλλαγές με τις ανωτέρω εταιρείες διέπονται από τους συνηθισμένους όρους αγοράς, με εξαίρεση τις συναλλαγές που πραγματοποιήθηκαν στην περίοδο 1/1-30/9/2008 με την θυγατρική εταιρεία KEGO A.E., η οποία στην χρήση 2008 απορροφήθηκε από την ΝΗΡΕΥΣ Α.Ε., με ισολογισμό μετασηματισμού 31/12/2007. Οι συναλλαγές με την KEGO A.E. στην περίοδο 1/1-30/9/2008 πραγματοποιήθηκαν σε τιμές παραγωγής, δεδομένου ότι από 1/1/2008 η KEGO A.E. λειτουργεί για λογαριασμό της μητρικής της ΝΗΡΕΥΣ Α.Ε. Συνέπεια αυτής της πολιτικής είναι τα αποτελέσματα της θυγατρικής να είναι μειωμένα κατά το μικτό περιθώριο των πωλήσεων αυτών προς όφελος του κόστους

παραγωγής της ΝΗΡΕΥΣ Α.Ε., το οποίο όμως αναμένεται ότι θα μετουσιωθεί σε αποτέλεσμα για την ΝΗΡΕΥΣ Α.Ε. μόλις ολοκληρωθεί ο κύκλος παραγωγής των 18 μηνών που περίπου διαρκεί η ανάπτυξη των ιχθύων προκειμένου να φτάσουν το εμπορεύσιμο μέγεθος.

Επίσης, η Διοίκηση της ΝΗΡΕΥΣ Α.Ε. δηλώνει ότι οι απαιτήσεις από συνδεδεμένα μέρη που παρουσιάστηκαν στους παραπάνω πίνακες, σε επίπεδο ομίλου και μητρικής εταιρείας είναι ασφαλούς είσπραξης.

### 3.17.3 Ενδοομιλικές Συμβάσεις

Η ΝΗΡΕΥΣ Α.Ε. συναλλάσσεται με εταιρείες του Ομίλου δυνάμει σχετικών γραπτών ή προφορικών συμβάσεων και σύμφωνα με Δήλωση του εκπροσώπου του Εκδότη οι τυχόν συναλλαγές μεταξύ τους διέπονται από τους κανόνες και από τους συνήθεις όρους αγοράς. Οι συνήθεις όροι αγοράς διέπουν και τις συναλλαγές μεταξύ των λοιπών εταιρειών του Ομίλου.

### 3.17.4 Συναλλαγές με τους βασικούς μετόχους

Οι βασικοί μέτοχοι του Εκδότη κκ. Μπελλές και Χαβιάρας, δεν έχουν άλλες συναλλαγές με τον Εκδότη και τις θυγατρικές του, πλην αυτών που αναφέρονται στον κατωτέρω πίνακα, όσων αναφέρονται αναλυτικά στην Ενότητα 3.19 «Διοικητικά, Διαχειριστικά και Εποπτικά Όργανα και Ανώτερα Διοικητικά Στελέχη», και των μερισμάτων που έχουν λάβει ως μέτοχοι, κατ' αναλογία του ποσοστού συμμετοχής τους.

#### Συναλλαγές κατά τις χρήσεις 2005 – 2007 & Περίοδο 1/1-30/9/2008

Ημερομηνία	Μέτοχος	Συμβαλλόμενο Μέρος	Συναλλαγή	Σχόλια
21/06/2005	Α. Μπελλές	ΝΗΡΕΥΣ	Ιδιωτικό συμφωνητικό αγοράς από τον κ. Μπελλέ του υπολοίπου ποσοστού 80% των μετοχών της εταιρείας EUROMARE INSURANCE AGENCY Α.Ε. (αριθμός 26.400 μετοχών) που κατείχε η NIREUS CONSULTANTS Α.Ε. έναντι τιμήματος 320.017,5 ΕΥΡΩ.	Ολοκλήρωση της συναλλαγής που είχε προεγκριθεί από την Τακτική Γενική Συνέλευση της 25.6.2004.
30/06/2006	Α. Μπελλές	ΝΗΡΕΥΣ	Ιδιωτικό συμφωνητικό πώλησης από τον κύριο Μπελλέ στην εταιρεία ΝΗΡΕΥΣ Α.Ε. 4.763 μετοχών της εταιρείας Eurocaterers ABEET, έναντι τιμήματος 1 ΕΥΡΩ.	Προεγκρίθηκε η μεταβίβαση των 4.763 μετοχών της εταιρείας EUROCATERERS ABEET, από τον κ. Μπελλέ στην εταιρεία ΝΗΡΕΥΣ Α.Ε. δυνάμει της από 22-05-2006 Τακτικής Γενικής Συνέλευσης της ΝΗΡΕΥΣ Α.Ε.

### 3.18 Μερισματική Πολιτική

Η διανομή μερισμάτων της ΝΗΡΕΥΣ Α.Ε. κατά τη διάρκεια των χρήσεων 2005, 2006 και 2007 διαμορφώθηκε ως ακολούθως:

ΜΕΡΙΣΜΑΤΙΚΗ ΠΟΛΙΤΙΚΗ (ποσά σε χιλ. €)	2005	2006	2007
Καθαρά Κέρδη Χρήσης μετά από Δικαιώματα Μειοψηφίας	7.461,22	9.045,16	10.355,65
Συνολικό Μέρισμα	3.027,64	3.229,48	5.153,03
% επί των Καθαρών Κερδών	40,6%	35,7%	49,8%
Αριθμός Μετοχών Τέλους Χρήσης	40.368.514	40.932.619	51.530.273
Μέρισμα ανά μετοχή	0,075	0,08	0,10

*Πηγή: Στοιχεία από την Εταιρεία, μη ελεγμένα από Ορκωτό Ελεγκτή Λογιστή.*

Σύμφωνα με την Ελληνική Νομοθεσία, το ελάχιστο μέρισμα που καταβάλλεται ετησίως στους μετόχους της Εταιρείας δεν μπορεί να είναι μικρότερο από το 35% των καθαρών κερδών της, αφαιρουμένων των εταιρικών βαρών, του τακτικού αποθεματικού και του αναλογούντος φόρου. Το ποσό του εγκριθέντος μερίσματος πρέπει να καταβάλλεται στους μετόχους εντός 2 μηνών από την απόφαση της Γενικής Συνέλευσης των Μετόχων που ενέκρινε τις ετήσιες οικονομικές καταστάσεις.

Υψηλότερη διανομή μερισμάτων παραμένει αντικείμενο απόφασης της ετήσιας Τακτικής Γενικής Συνέλευσης και εξαρτάται από παράγοντες όπως το ύψος της κερδοφορίας της Εταιρείας και τις επενδυτικές και χρηματοδοτικές της ανάγκες.

### 3.19 Διοικητικά, Διαχειριστικά και Εποπτικά Όργανα και Ανώτερα Διοικητικά Στελέχη

Σύμφωνα με το άρθρο 30 παρ. 1 του καταστατικού της ΝΗΡΕΥΣ Α.Ε., η Γενική Συνέλευση είναι το ανώτατο όργανο της Εταιρείας, έχει δικαίωμα να αποφασίζει για κάθε εταιρική υπόθεση και οι νόμιμες αποφάσεις της υποχρεώνουν όλους ακόμη και αυτούς τους μετόχους που είναι απόντες ή διαφωνούν. Η Γενική Συνέλευση των μετόχων είναι αυτή η οποία εκλέγει το Διοικητικό Συμβούλιο.

Η Εταιρεία διοικείται από το Διοικητικό της Συμβούλιο, σύμφωνα με τις διατάξεις του καταστατικού της, του Κ.Ν. 2190/1920 και κάθε ειδικότερης νομοθετικής ρύθμισης που διέπει την λειτουργία των ανωνύμων εταιρειών.

Σύμφωνα με δήλωση της ΝΗΡΕΥΣ Α.Ε., διοικητικά, διαχειριστικά και εποπτικά όργανά της είναι: α) τα μέλη του Διοικητικού της Συμβουλίου, β) τα ανώτερα διοικητικά στελέχη της και συγκεκριμένα ο Γενικός Διευθυντής, ο Γενικός Οικονομικός Διευθυντής, η Υπεύθυνη Σχέσεων με Επενδυτές και η Προϊσταμένη Νομικής Υπηρεσίας και γ) ο Διευθυντής Εσωτερικού Ελέγχου.

Επίσης, στη ΝΗΡΕΥΣ Α.Ε. υφίστανται και λειτουργούν οι εξής Επιτροπές: α) Ελεγκτική Επιτροπή, β) Επιτροπή Αμοιβών και Παροχών, γ) Επιτροπή Στρατηγικού Σχεδιασμού και Επενδύσεων και δ) Επιτροπή Εταιρικής Διακυβέρνησης.

#### 3.19.1 Διοικητικό Συμβούλιο

Οι διατάξεις 16 έως 29 του καταστατικού της ΝΗΡΕΥΣ Α.Ε. προβλέπουν θέματα σχετικά με το Διοικητικό Συμβούλιο της Εταιρείας, όπως συνοπτικά μερικές εξ' αυτών παρατίθενται ακολούθως.

Σύμφωνα με το καταστατικό της ΝΗΡΕΥΣ Α.Ε. (άρθρο 16), η Εταιρεία διοικείται από Διοικητικό Συμβούλιο το οποίο αποτελείται από τρία (3) έως ένδεκα (11) μέλη. Τα μέλη του Διοικητικού Συμβουλίου εκλέγονται από τους μετόχους με απόφαση της Γενικής Συνέλευσης που παίρνεται με μυστική ψηφοφορία και με την απλή απαρτία και πλειοψηφία αντίστοιχα των άρθρων 35 και 42 παρ.1 του καταστατικού. Με απόφαση της Γενικής Συνέλευσης που λαμβάνεται με την ίδια ως άνω απαρτία και πλειοψηφία των άρθρων 35 και 42 παρ.1 του καταστατικού, επιτρέπεται να εκλέγονται και αναπληρωματικά μέλη του Διοικητικού Συμβουλίου, αντίστοιχα. Το Διοικητικό Συμβούλιο ανακαλείται ελεύθερα και οποτεδήποτε πριν τη λήξη της θητείας του με απόφαση της Γενικής Συνέλευσης των μετόχων, που παίρνεται με την απλή απαρτία και πλειοψηφία που προβλέπεται στα προαναφερθέντα άρθρα, είναι δε υποχρεωμένη η Γενική Συνέλευση στην ίδια συνεδρίασή της να εκλέξει ταυτόχρονα νέο Διοικητικό Συμβούλιο.

Η θητεία των μελών του Διοικητικού Συμβουλίου είναι πενταετής, αρχίζει από την εκλογή τους από την Γενική Συνέλευση των μετόχων και παρατείνεται μέχρι την τακτική Γενική Συνέλευση που θα εγκρίνει τις ετήσιες οικονομικές καταστάσεις του χρόνου της εξόδου τους, αλλά δεν μπορεί σε καμία περίπτωση να ξεπεράσει την εξαετία. Μετά την λήξη της θητείας του το Διοικητικό Συμβούλιο ανανεώνεται. Τα μέλη των οποίων η θητεία έληξε μπορούν πάντοτε να επανεκλεγούν.

Σύμφωνα με το άρθρο 17 παρ.1 του καταστατικού της ΝΗΡΕΥΣ Α.Ε., το Διοικητικό Συμβούλιο εκλέγει μέλη αυτού σε αντικατάσταση μελών που παραιτήθηκαν, απέθαναν ή απώλεσαν την ιδιότητά τους με οποιονδήποτε άλλον τρόπο. Η εκλογή αυτή είναι δυνατή με την προϋπόθεση ότι η αναπλήρωση των παραπάνω μελών δεν είναι εφικτή από αναπληρωματικά μέλη, που έχουν τυχόν εκλεγεί από τη γενική συνέλευση. Η ανωτέρω εκλογή από το Διοικητικό Συμβούλιο γίνεται με απόφαση των απομενόντων μελών, εάν είναι τουλάχιστον τρία (3), και ισχύει για το υπόλοιπο της θητείας του μέλους που αντικαθίσταται. Η απόφαση της εκλογής υποβάλλεται στην δημοσιότητα του άρθρου 7β του Κ.Ν.2190/1920, ως ισχύει, και ανακοινώνεται από το Διοικητικό Συμβούλιο στην αμέσως προσεχή γενική συνέλευση, η οποία μπορεί να αντικαταστήσει τους εκλεγέντες, ακόμη και αν δεν έχει αναγραφεί σχετικό θέμα στην ημερησία διάταξη. Σε περίπτωση παραίτησης, θανάτου ή με οποιονδήποτε άλλο τρόπο απώλειας της ιδιότητας μέλους ή μελών του διοικητικού συμβουλίου, τα υπόλοιπα μέλη μπορούν να συνεχίσουν τη διαχείριση και την εκπροσώπηση της εταιρείας και χωρίς την αντικατάσταση των ελλειπόντων μελών σύμφωνα με την προηγούμενη παράγραφο, με την προϋπόθεση ότι ο αριθμός αυτός υπερβαίνει το ήμισυ των μελών, όπως είχαν πριν από την επέλευση των ανωτέρω γεγονότων. Σε κάθε περίπτωση τα μέλη αυτά δεν επιτρέπεται να είναι λιγότερα των τριών (3). Σε κάθε περίπτωση, τα απομένοντα μέλη του διοικητικού συμβουλίου, ανεξάρτητα από τον αριθμό τους, μπορούν να προβούν σε σύγκληση γενικής συνέλευσης με αποκλειστικό σκοπό την εκλογή νέου διοικητικού συμβουλίου.

Σύμφωνα με το άρθρο 17 παρ. 4 του καταστατικού της Εταιρείας, μέλος του Διοικητικού Συμβουλίου μπορεί να είναι και νομικό πρόσωπο. Στην περίπτωση αυτή το νομικό πρόσωπο υποχρεούται να ορίσει ένα φυσικό πρόσωπο για την άσκηση των εξουσιών του νομικού προσώπου ως μέλους του Διοικητικού Συμβουλίου.

Το παρόν Διοικητικό Συμβούλιο της Εταιρείας, εξελέγη με απόφαση της Τακτικής Γενικής Συνέλευσης των μετόχων της 8/5/2007 και συγκροτήθηκε σε σώμα στις 8/5/2007. Η σύνθεση του Διοικητικού Συμβουλίου της Εταιρείας έχει ως ακολούθως:

ΟΝΟΜΑ	ΕΠΑΓΓΕΛΜΑ	ΘΕΣΗ ΣΤΟ Δ.Σ.	ΑΡΜΟΔΙΟΤΗΤΑ (ΒΑΣΕΙ ΑΡΘΡΟΥ 3&4 Ν.3016/2002)
Αριστείδης Μπελλές του Στεργίου	Οικονομολόγος	Πρόεδρος & Δ/νων Σύμβουλος	Εκτελεστικό Μέλος
Νικόλαος Χαβιάρας του Εμμανουήλ	Επιχειρηματίας	Αντιπρόεδρος & Δ/νων Σύμβουλος	Εκτελεστικό Μέλος
Δρ. Παναγιώτης Αλεξιάκης του Δημητρίου	Καθηγητής Πανεπιστημίου	Αντιπρόεδρος	Εκτελεστικό Μέλος
Αντώνης Χαγλάκης του Γεωργίου	Ηλεκτρολόγος - Μηχανικός	Αναπληρωτής Δ/νων Σύμβουλος	Εκτελεστικό Μέλος
Δημήτριος Λουμπούνης του Αθανασίου	Μηχανολόγος - Ηλεκτρολόγος	Εντεταλμένος Σύμβουλος	Εκτελεστικό Μέλος
Χρήστος Τριανταφυλλού του Ιωάννη	Βιολόγος	Μέλος	Εκτελεστικό Μέλος
Παντελής Λαμπρινούδης του Παναγιώτη	Επιχειρηματίας	Μέλος	Μη Εκτελεστικό Μέλος
Επαμεινώνδας Λαμπαδάριος του Κων/νου	Δικηγόρος	Μέλος	Μη Εκτελεστικό Μέλος
Ιωάννα Καραχάλιου του Δημητρίου	Δικηγόρος	Μέλος	Ανεξάρτητο Μη Εκτελεστικό Μέλος
Κωνσταντίνος Λαμπρινόπουλος του Πέτρου	Οικονομολόγος	Μέλος	Ανεξάρτητο - Μη Εκτελεστικό Μέλος
Κωνσταντίνος Θέος του Ζήση	Πολιτικός Μηχανικός	Μέλος	Ανεξάρτητο - Μη Εκτελεστικό Μέλος

Το Διοικητικό Συμβούλιο θα διοικήσει την Εταιρεία μέχρι την Τακτική Γενική Συνέλευση του έτους 2012.

Οι κ.κ. Ιωάννα Καραχάλιου του Δημητρίου, Κωνσταντίνος Λαμπρινόπουλος του Πέτρου και Κωνσταντίνος Θέος του Ζήση αποτελούν ανεξάρτητα μη εκτελεστικά μέλη του Δ.Σ. Ως ανεξάρτητα – μη εκτελεστικά θεωρούνται τα μέλη που δεν έχουν σχέση εξάρτησης με την Εταιρεία ή με συνδεδεμένα με αυτήν πρόσωπα.

Σύμφωνα με το άρθρο 20 του καταστατικού, το Διοικητικό Συμβούλιο οφείλει να συνεδριάζει στην έδρα της ΝΗΡΕΥΣ Α.Ε. κάθε φορά που ο νόμος, το καταστατικό ή οι ανάγκες της Εταιρείας το απαιτούν. Το Διοικητικό Συμβούλιο συνεδριάζει έγκυρα και εκτός της έδρας του σε άλλο τόπο, είτε στην ημεδαπή είτε στην αλλοδαπή, εφόσον στην συνεδρίαση παρίστανται ή αντιπροσωπεύονται όλα τα μέλη του και κανένα δεν αντιλέγει στην πραγματοποίηση της συνεδρίασης και στη λήψη αποφάσεων. Όλα τα μέλη του Διοικητικού Συμβουλίου προσκαλούνται από τον Πρόεδρο ή τον νόμιμο αναπληρωτή του 2 (δύο) τουλάχιστον εργάσιμες ημέρες πριν τη συνεδρίασή του με πρόσκληση, που περιλαμβάνει τον χρόνο και τον τόπο όπου θα συνεδριάσει το Διοικητικό Συμβούλιο, καθώς και τα θέματα της ημερήσιας διάταξης με σαφήνεια, διαφορετικά η λήψη αποφάσεων επιτρέπεται μόνο εφόσον παρίστανται ή αντιπροσωπεύονται όλα τα μέλη του Δ.Σ. και κανείς δεν αντιλέγει στη λήψη αποφάσεων.

Την σύγκληση του Διοικητικού Συμβουλίου μπορεί να ζητήσουν δύο (2) από τα μέλη του με αίτησή τους προς τον πρόεδρο αυτού ή τον αναπληρωτή του, οι οποίοι υποχρεούνται να συγκαλέσουν το διοικητικό συμβούλιο, προκειμένου αυτό να συνέλθει εντός προθεσμίας επτά (7) ημερών από την υποβολή της αίτησης. Στην αίτηση πρέπει, επί ποινή απαραδέκτου, να αναφέρονται, με σαφήνεια και τα θέματα που θα απασχολήσουν το διοικητικό συμβούλιο. Αν δεν συγκληθεί το διοικητικό συμβούλιο, από τον πρόεδρο ή τον αναπληρωτή του εντός της ανωτέρω προθεσμίας, επιτρέπεται στα μέλη που ζήτησαν τη σύγκληση, να συγκαλέσουν αυτά το διοικητικό συμβούλιο εντός προθεσμίας πέντε (5) ημερών από τη λήξη της ανωτέρω προθεσμίας των επτά (7) ημερών, γνωστοποιώντας τη σχετική πρόσκληση στα λοιπά μέλη του Διοικητικού Συμβουλίου.

Το Διοικητικό Συμβούλιο αποτελείται από τον Πρόεδρο, από ένα ή περισσότερους Αντιπροέδρους, (Α', Β' κλπ), από ένα ή δύο Διευθύνοντες Συμβούλους και τους αναπληρωτές τους, και τους Συμβούλους. Η ιδιότητα του Συμβούλου δεν είναι ασυμβίβαστη με τα έργα του Γενικού Διευθυντή ή του Διευθυντή. Οι Αντιπρόεδροι και οι Αναπληρωτές Διευθύνοντες Σύμβουλοι έχουν τα καθήκοντα και τις αρμοδιότητες που εκάστοτε τους χορηγεί το Διοικητικό Συμβούλιο κατά την εκλογή τους.

Το Διοικητικό Συμβούλιο κατά την πρώτη συνεδρίαση αμέσως μετά την εκλογή του εκλέγει μεταξύ των μελών του με μυστική ψηφοφορία τον Πρόεδρο, ένα ή περισσότερους Αντιπροέδρους, ένα ή δύο Διευθύνοντες Συμβούλους, τους αναπληρωτές τους, καθώς και ένα Γραμματέα μεταξύ των μελών του ή εκτός αυτών. Με την ίδια απόφαση το Διοικητικό Συμβούλιο προσδιορίζει και την έκταση των καθηκόντων και της εξουσίας του καθενός από τα ανωτέρω πρόσωπα. Το διοικητικό συμβούλιο μπορεί οποτεδήποτε να προβεί σε διαφορετική κατανομή των ανωτέρω ιδιοτήτων μεταξύ των μελών του.

Τον Πρόεδρο όταν απουσιάζει ή κωλύεται αναπληρώνει ο Αντιπρόεδρος ή τα μέλη που έχουν ορισθεί για το σκοπό αυτό από το Διοικητικό Συμβούλιο. Ο Πρόεδρος ή ο σύμφωνα με τα πιο πάνω νόμιμος αναπληρωτής

του συγκαλεί και διευθύνει τις συνεδριάσεις του Διοικητικού Συμβουλίου, επικυρώνει ακριβή αντίγραφα των Πρακτικών του Διοικητικού Συμβουλίου και της Γενικής Συνέλευσης μέχρι να εκλεγεί οριστικό προεδρείο, υποβάλλει στην αρμόδια εποπτεύουσα Αρχή τα έγγραφα που προβλέπει ο Νόμος και αυτό το καταστατικό, παρακολουθεί την όλη λειτουργία της Εταιρείας και ενημερώνει σχετικά το Διοικητικό Συμβούλιο, εκπροσωπεί δε την Εταιρεία δικαστικώς και εξωδίκως, εκτός εάν το Διοικητικό Συμβούλιο, σύμφωνα με όσα ορίζονται στο άρθρο 26 αυτού του καταστατικού, αναθέσει την εκπροσώπηση της Εταιρείας σε άλλο ή άλλα μέλη του ή σε υπαλλήλους της ή και σε τρίτα πρόσωπα.

Το Διοικητικό Συμβούλιο της Εταιρείας μπορεί να συνεδριάζει και με τηλεδιάσκεψη. Στην περίπτωση αυτή η πρόσκληση προς τα μέλη του Διοικητικού Συμβουλίου θα περιλαμβάνει τις αναγκαίες πληροφορίες για τη συμμετοχή αυτών στη συνεδρίαση, εφαρμοζομένων και των ελάχιστων τεχνικών προδιαγραφών ασφαλείας για την εγκυρότητα της συνεδρίασης, εφόσον έχουν οριστεί με απόφαση του Υπουργού Ανάπτυξης.

Το άρθρο 21 του καταστατικού της Εταιρείας ορίζει ότι κάθε σύμβουλος έχει μία ψήφο, όταν όμως αντιπροσωπεύει άλλο σύμβουλο, έχει δύο ψήφους, ποτέ όμως δεν μπορούν να συγκεντρωθούν στο πρόσωπο του ίδιου συμβούλου περισσότερες από δύο ψήφοι, στις οποίες περιλαμβάνεται οπωσδήποτε και η δική του ψήφος. Σύμβουλος δεν μπορεί να αντιπροσωπευθεί στο Διοικητικό Συμβούλιο με πρόσωπο που δεν είναι μέλος του.

Σύμφωνα με το άρθρο 22 του καταστατικού, το Διοικητικό Συμβούλιο βρίσκεται σε απαρτία και συνεδριάζει έγκυρα όταν παρίστανται ή αντιπροσωπεύονται σ' αυτό οι μισοί και ένας ακόμη από τους εκλεγμένους συμβούλους, σε καμία περίπτωση όμως ο αριθμός των συμβούλων που παρίστανται αυτοπροσώπως δεν μπορεί να είναι μικρότερος από τρεις (3). Για να βρεθεί ο αριθμός απαρτίας παραλείπεται το κλάσμα που τυχόν προκύπτει. Οι αποφάσεις του Διοικητικού Συμβουλίου παίρνονται έγκυρα με απόλυτη πλειοψηφία των μελών που παρίστανται αυτοπροσώπως και εκείνων που τυχόν αντιπροσωπεύονται. Για προσωπικά ζητήματα οι αποφάσεις του Διοικητικού Συμβουλίου παίρνονται με μυστική ψηφοφορία που γίνεται με ψηφοδέλτια.

Σύμφωνα με το άρθρο 25 του καταστατικού της Εταιρείας, το Διοικητικό Συμβούλιο εκπροσωπεί την Εταιρεία δικαστικώς και εξωδίκως ενώπιον κάθε Δικαστηρίου οποιουδήποτε βαθμού και δικαιοδοσίας και αυτού του Αρείου Πάγου και του Συμβουλίου Επικρατείας, ενώπιον κάθε Αρχής, κάθε Οργανισμού και Επιχειρήσεως και γενικά ενώπιον κάθε φυσικού ή νομικού προσώπου δημοσίου ή ιδιωτικού δικαίου και είναι αρμόδιο να αποφασίζει για κάθε θέμα που αναφέρεται στη διοίκηση της εταιρείας, στη διαχείριση της περιουσίας της (στην οποία περιλαμβάνεται και η αγορά, εκμίσθωση, υποθήκευση και εκποίηση ακινήτων) και γενικά στη λειτουργία και δραστηριότητα της εταιρείας, παίρνει δε όλα τα αναγκαία μέτρα και αποφάσεις για την πραγματοποίηση του σκοπού της εταιρείας, δυνάμενο να αναθέσει, με σχετική απόφασή του, την διαχειριστική του εξουσία και την εκπροσώπηση της εταιρείας σε πρόσωπο ή πρόσωπα σύμφωνα με τα οριζόμενα στο άρθρο 26 του καταστατικού (βλ. σχετικά ακολούθως), επιτρεπομένης της περαιτέρω ανάθεσης της άσκησης των εξουσιών που τους ανατέθηκαν ή μέρους τούτων σε άλλα πρόσωπα.

Από τις αρμοδιότητες του Διοικητικού Συμβουλίου εξαιρούνται μόνο τα θέματα εκείνα, που σύμφωνα με τις διατάξεις του νόμου ή αυτού του καταστατικού υπάγονται στην αποκλειστική αρμοδιότητα της Γενικής Συνέλευσης των μετόχων καθώς εκείνα για τα οποία ήδη αυτή έχει αποφασίσει.

**Εκπροσώπηση:** Το άρθρο 26 του καταστατικού της ΝΗΡΕΥΣ Α.Ε. ορίζει ότι η έγκυρη ανάληψη υποχρεώσεων από μέρους της Εταιρείας και η εκπροσώπησή της καθορίζονται με αποφάσεις του Διοικητικού Συμβουλίου, που υποβάλλονται στη δημοσιότητα των άρθρων 7α και 7β του Κ.Ν.2190/20 όπως αυτά προστέθηκαν με το Π.Δ. 409/86, δηλαδή το Διοικητικό Συμβούλιο μπορεί να ορίζει το πρόσωπο ή τα πρόσωπα, των οποίων οι υπογραφές κάτω από την εταιρική επωνυμία απαιτούνται για την ανάληψη από την Εταιρεία υποχρεώσεων (δέσμευση της Εταιρείας) και να αναθέτει τη γενική δικαστική και εξώδικη εκπροσώπηση της Εταιρείας και την ενάσκηση των δικαιωμάτων, εξουσιών και αρμοδιοτήτων του (με εξαίρεση τις περιπτώσεις εκείνες που σύμφωνα με το νόμο και αυτό το καταστατικό έχουν σαν προϋπόθεση την συλλογική ενέργεια του Διοικητικού Συμβουλίου ή τα θέματα εκείνα για τα οποία ήδη συλλογικά αυτό έχει αποφασίσει), ολικά ή μερικά ή και σε καθοριζόμενα ειδικά κάθε φορά θέματα, σε ένα ή περισσότερους εντολοδόχους του, είτε από τα μέλη του Διοικητικού Συμβουλίου (με τίτλο Διευθύνοντος Συμβούλου ή Προέδρου ή Αντιπροέδρου ή αναπληρωτή αυτών, ή άλλου Συμβούλου), είτε εκτός αυτού (με τίτλο Διευθυντού ή υπαλλήλου της Εταιρείας ή τρίτου προσώπου) καθορίζοντας με την απόφασή του τα όρια και την έκταση των εξουσιών, καθηκόντων και αρμοδιοτήτων που παραχωρούνται, τον τρόπο ενασκήσεώς τους, την αναπλήρωση σε περίπτωση απουσίας ή κωλύματος και κάθε άλλη συναφή λεπτομέρεια, μπορεί δε αυτό σε κάθε στιγμή και χωρίς ακόμη σπουδαίο λόγο να ανακαλεί ή να αντικαθιστά αυτούς, να περιορίζει, να διευρύνει και να τροποποιεί γενικά τις αρμοδιότητές τους ή να μεταβάλλει τον τρόπο ασκήσεώς τους.

Την Εταιρεία εκπροσωπούν και δεσμεύουν, σύμφωνα με την από 8/5/2007 απόφαση του Δ.Σ. της Εταιρείας και σύμφωνα με τα οριζόμενα στο προαναφερθέν άρθρο 26 του καταστατικού της, ο Πρόεδρος και Διευθύνων Σύμβουλος κος Αριστείδης Μπελλές του Στεργίου, ο Αντιπρόεδρος και Διευθύνων Σύμβουλος κος Νικόλαος Χαβιάρας του Εμμανουήλ, ο Αναπληρωτής Διευθύνων Σύμβουλος κος Αντώνιος Χαχλάκης, ο Αντιπρόεδρος κος Παναγιώτης Αλεξιάκης και ο Εντεταλμένος Σύμβουλος κος Δημήτριος Λουμπούνης.

Παρακάτω παρατίθενται σύντομα βιογραφικά σημειώματα των μελών του Διοικητικού Συμβουλίου της Εταιρείας:

**Αριστείδης Μπελλές, Πρόεδρος & Δ/νων Σύμβουλος, Εκτελεστικό Μέλος**

Πτυχιούχος Τμήματος Διοίκησης Επιχειρήσεως Ανωτάτης Βιομηχανικής Σχολής Πειραιώς. Είναι μέτοχος, ιδρυτικό στέλεχος και Πρόεδρος του Δ.Σ. της Εταιρείας ΝΗΡΕΥΣ Α.Ε. Είναι επίσης Πρόεδρος του Δ.Σ. του Συνδέσμου Ελληνικών Ιχθυοκαλλιεργειών και Πρόεδρος Δ.Σ. της Λέσχης Επιχειρηματικότητας.

**Νικόλαος Χαβιάρας, Αντιπρόεδρος & Δ/νων Σύμβουλος, Εκτελεστικό Μέλος**

Είναι μέτοχος και ιδρυτικό στέλεχος της Εταιρείας. Είναι υπεύθυνος συντονισμού και υλοποίησης επενδυτικών προγραμμάτων του Ομίλου ΝΗΡΕΑ. Επίσης, είναι Μέλος του Δ.Σ. σε θυγατρικές εταιρείες του Ομίλου.

**Δρ Παναγιώτης Αλεξιάκης, Εκτελεστικός Αντιπρόεδρος, Μέλος Δ.Σ.**

Οικονομολόγος (Πτυχίο, M.Sc., Ph.D), πρώην Πρόεδρος και Δ/νων Σύμβουλος του Χρηματιστηρίου Αθηνών και της Ελληνικά Χρηματιστήρια Α.Ε. (Ε.Χ.Α.Ε.). Αναπληρωτής Καθηγητής του Τμήματος Οικονομικών Επιστημών του Πανεπιστημίου Αθηνών, με πολυετή εμπειρία σε θέματα διοίκησης, χρηματοοικονομικής διαχείρισης, στρατηγικής και ανάπτυξης, καθώς και σε θέματα κεφαλαιαγοράς.

**Αντώνης Χαχλάκης, Αναπληρωτής Δ/νων Σύμβουλος, Εκτελεστικό Μέλος**

Πτυχιούχος Ηλεκτρολόγος Μηχανικός και κάτοχος μεταπτυχιακού τίτλου σπουδών (MSc) του Πολυτεχνείου του Brooklyn της Νέας Υόρκης των Η.Π.Α. Έχει 10ετή εμπειρία στο χώρο του Βιομηχανικού Αυτοματισμού ως Διευθυντικό Στέλεχος. Ανήκει στο στελεχικό δυναμικό του Ομίλου ΝΗΡΕΑ από το 1996.

**Δημήτριος Λουμπούνης, Εντεταλμένος Σύμβουλος, Εκτελεστικό Μέλος**

Διπλωματούχος ηλεκτρολόγος-μηχανολόγος απόφοιτος του Εθνικού Μετσόβιου Πολυτεχνείου. Από το 1983 έως το 1988 εργάστηκε στο Υπουργείο Εθνικής Οικονομίας. Από το 1988 ίδρυσε και έως το 1998 διηύθυνε μια εταιρεία παροχής συμβουλευτικών υπηρεσιών. Το 1995 εντάχθηκε στο δυναμικό του Ομίλου.

**Χρήστος Ι. Τριανταφύλλου, Εκτελεστικό Μέλος & Γενικός Διευθυντής Ιχθυοκαλλιέργειας Ομίλου**

Είναι απόφοιτος του Βιολογικού τμήματος του Πανεπιστημίου Αθηνών με ειδίκευση στην ιχθυολογία και ιχθυοπαθολογία. Ασχολείται επαγγελματικά με την ιχθυοκαλλιέργεια από το 1983. Το 1988 ήταν συνιδρυτής της εταιρείας «Ιχθυοτροφεία Φωκίδας Α.Ε.». Διετέλεσε Πρόεδρος & Διευθύνων Σύμβουλος της παραπάνω εταιρείας από το 1988 – 1999, της εταιρείας «Υδροκαλλιέργειες Φωκίδας Α.Β.Ε.Ε.» από το 1996-1999 και της εταιρείας «Ιχθυοτροφεία Λευκάδας Α.Ε.» το διάστημα από το 1997-1999. Από τον Οκτώβριο του 2000 κατέχει την θέση του Διευθυντή Παραγωγής Ιχθυοκαλλιέργειας, ενώ από τον Μάρτιο του 2001 ανέλαβε χρέη και Αναπληρωτή Γενικού Διευθυντή του κλάδου Ιχθυοκαλλιέργειας, ήδη δε από τον Ιανουάριο 2002 έχει αναλάβει την Γενική Διεύθυνση της ΝΗΡΕΥΣ ΙΧΘΥΟΚΑΛΛΙΕΡΓΕΙΕΣ Α.Ε.

**Παντελής Λαμπρινούδης, Μη Εκτελεστικό Μέλος**

Είναι μέτοχος, ιδρυτικό στέλεχος και μέλος του Δ.Σ. της ΝΗΡΕΥΣ Α.Ε. Επίσης, διατελεί Πρόεδρος και Δ/νων Σύμβουλος της εταιρείας KEYFOOD Α.Ε.

**Επαμεινώνδας Λαμπαδάριος, Μη εκτελεστικό Μέλος**

Γεννήθηκε το 1944 στην Αθήνα. Είναι κάτοχος πτυχίου της Νομικής Σχολής Αθηνών καθώς επίσης και μεταπτυχιακού τίτλου σπουδών από το Πανεπιστήμιο Harvard Law School των ΗΠΑ. Έχει εργαστεί στη δικηγορική εταιρεία Clearly Gottlieb Steen&Hamilton στη Νέα Υόρκη. Είναι Διαχειριστής –Εταίρος στη δικηγορική εταιρεία ΛΑΜΠΑΔΑΡΙΟΣ ΚΑΙ ΣΥΝΕΡΓΑΤΕΣ ένα από τα παλαιότερα και μεγαλύτερα δικηγορικά γραφεία στην Ελλάδα.

**Ιωάννα Καραχάλιου, Ανεξάρτητο Μη εκτελεστικό Μέλος**

Δικηγόρος απόφοιτος του Νομικού τμήματος της Νομικής Σχολής Πανεπιστημίου Αθηνών και έχει παρακολουθήσει πολυάριθμα επιμορφωτικά σεμινάρια. Από το 1980 ασκεί το δικηγορικό επάγγελμα με ειδίκευση σε φορολογικό, εμπορικό και δίκαιο χρηματιστηρίου και κεφαλαιαγοράς και διατηρεί γραφείο στην



Αθήνα. Διετέλεσε Νομική Σύμβουλος της Εταιρείας από το 1988 μέχρι το Φεβρουάριο του 2007 και μέλος του Δ.Σ. από το 1994 και εξακολουθεί να είναι και σήμερα.

#### **Κωνσταντίνος Λαμπρινόπουλος, Ανεξάρτητο Μη εκτελεστικό Μέλος**

Πτυχιούχος του τμήματος Διοίκησης Επιχειρήσεων του Πανεπιστημίου Πειραιά και Πολιτικών Επιστημών του Παντείου Πανεπιστημίου. Είναι υποψήφιος Διδάκτωρ στο Marketing στο Πανεπιστήμιο Πειραιά. Διαθέτει 35έτη εμπειρία σε Διευθυντικές θέσεις σε ελληνικές και πολυεθνικές εταιρείες. Είναι Δ/νων Σύμβουλος στο PRC GROUP και Δ/νων Σύμβουλος στην SPRIND Advertising.

#### **Δρ Κωνσταντίνος Θέος, Ανεξάρτητο Μη εκτελεστικό μέλος**

Διπλωματούχος Πολιτικός Μηχανικός με μεταπτυχιακές σπουδές στη Γαλλία και κάτοχος Διδακτορικού Διπλώματος από το Ecole Nationale des Ponts et Chaussees – Παρίσι. Διαθέτει πολυετή επαγγελματική εμπειρία σε διάφορες ανώτατες διοικητικές θέσεις στον δημόσιο και ευρύτερο δημόσιο τομέα ενώ έχει συμμετάσχει στη διοίκηση των εταιρειών ETBA Finance ως Αντιπρόεδρος και στη ΔΕΠΑ ως μέλος Δ.Σ.

Σημειώνεται ότι μέχρι την 7/5/2007 στο Δ.Σ. της Εταιρείας συμμετείχε και ο κος Νικόλαος Βουτσίνος ως Ανεξάρτητο Μη εκτελεστικό Μέλος, ο οποίος παραιτήθηκε στις 7/5/2007 για την παραίτηση του οποίου ενημερώθηκε η Τακτική Γενική Συνέλευση των μετόχων στις 8/5/2007. Ο κος Βουτσίνος είναι πτυχιούχος της Ανωτάτης Βιομηχανικής Σχολής του Πανεπιστημίου Πειραιώς και κάτοχος μεταπτυχιακού τίτλου σπουδών (MSc) Industrial Relations του Cranfield Institute of Technology. Διαθέτει 40 έτη εμπειρία σε Διευθυντικές θέσεις και ως Διευθύνων Σύμβουλος σε ελληνικές και πολυεθνικές εταιρείες.

### **3.19.2 Ανώτερα Διοικητικά Στελέχη**

Πέραν των μελών του Διοικητικού Συμβουλίου, σύμφωνα με δήλωση της Εταιρείας, ανώτερα διοικητικά στελέχη της αποτελούν οι Γενικοί Διευθυντές και συγκεκριμένα ο Γενικός Διευθυντής και ο Γενικός Οικονομικός Διευθυντής και τα ανώτερα διευθυντικά στελέχη που υπάγονται απευθείας στο Διοικητικό Συμβούλιο της Εταιρείας, τα οποία είναι η Υπεύθυνη Σχέσεων με Επενδυτές και η Προϊσταμένη Νομικής Υπηρεσίας. Ακολουθούν τα σύντομα βιογραφικά των εν λόγω προσώπων:

#### **Χρήστος Ι. Τριανταφύλλου, Γενικός Διευθυντής**

Το βιογραφικό του κου Τριανταφύλλου περιγράφεται στην ενότητα 3.19.1 όπου παρουσιάζονται τα βιογραφικά των μελών Δ.Σ., καθώς ο κος Τριανταφύλλου αποτελεί εκτελεστικό μέλος του Δ.Σ. της Εταιρείας μετά την εκλογή του από την Τακτική Γενική Συνέλευση της 8/5/2007.

#### **Δημήτριος Ηλ. Παπανικολάου, Γενικός Οικονομικός Διευθυντής**

Απόφοιτος του τμήματος Διοίκησης Επιχειρήσεων και Εφαρμοσμένης Πληροφορικής του Οικονομικού Πανεπιστημίου Πειραιά. Έχει κάνει μεταπτυχιακές σπουδές στα Οικονομικά στο Πανεπιστήμιο του Τορόντο, Καναδά. Έχει διατελέσει Διευθυντικό στέλεχος σε πολυεθνικές και ελληνικές επιχειρήσεις τα τελευταία 20 χρόνια όπως: ECON BIOMHXANIES ως Διευθυντής Λογιστηρίου και Οικονομικός Διευθυντής, ΠΑΓΩΤΑ ΔΩΔΩΝΗ Α.Β.Ε.Ε. ως Οικονομικός Διευθυντής, RIDENCO Α.Ε. ως Οικονομικός-Διοικητικός Διευθυντής. Ανήκει στο στελεχικό δυναμικό της εταιρείας από τον Ιούλιο του 2001.

#### **Μαρία Κωτσοβού, Υπεύθυνη Σχέσεων με Επενδυτές**

Είναι πτυχιούχος Μαθηματικών / Στατιστικής από το San Jose University της California και κάτοχος MBA από το College of Notre Dame της California. Διαθέτει πολυετή εμπειρία στον χρηματιστηριακό χώρο και ανήκει στο δυναμικό της εταιρείας από το Νοέμβριο του 2007.

#### **Μαρία Λαμπρινού, Διευθύντρια Νομικής Υπηρεσίας**

Είναι απόφοιτη του Νομικού Τμήματος της Σχολής Νομικών, Οικονομικών και Πολιτικών Επιστημών του Πανεπιστημίου Αθηνών και διαθέτει μακροχρόνια εμπειρία στο εμπορικό δίκαιο και δίκαιο χρηματιστηρίου και κεφαλαιαγοράς, έχοντας παρακολουθήσει και αντίστοιχα επιμορφωτικά σεμινάρια. Ανήκει στο στελεχιακό δυναμικό της ΝΗΡΕΥΣ Α.Ε. από το 1996.

### **3.19.3 Επιτροπές**

Στην ΝΗΡΕΥΣ Α.Ε. λειτουργούν οι εξής Επιτροπές: α) Ελεγκτική Επιτροπή, β) Επιτροπή Αμοιβών και Παροχών, γ) Επιτροπή Στρατηγικού Σχεδιασμού και Επενδύσεων και δ) Επιτροπή Εταιρικής Διακυβέρνησης.

Ακολούθως παρατίθενται αναλυτικές πληροφορίες για τις εν λόγω Επιτροπές.

#### **Α) Ελεγκτική Επιτροπή**

Η Ελεγκτική Επιτροπή απαρτίζεται από τρία μέλη, στην πλειοψηφία τους μη εκτελεστικά και ανεξάρτητα. Η επιτροπή συνεδριάζει τουλάχιστον τέσσερις φορές το χρόνο μέσα σε ένα μήνα από τη λήξη κάθε ημερολογιακού τριμήνου. Τις συνεδριάσεις παρακολουθούν ο Διευθυντής Εσωτερικού Ελέγχου της Εταιρείας και ο Οικονομικός Διευθυντής. Η πρωταρχική λειτουργία της είναι η βοήθεια προς το Διοικητικό Συμβούλιο κατά την εκπλήρωση των εποπτικών του υποχρεώσεων, κάνοντας ανασκόπηση: (α) των οικονομικών καταστάσεων και άλλων οικονομικών πληροφοριών που η Εταιρεία έχει ανακοινώσει στις Αρχές ή στο Κοινό, (β) των συστημάτων εσωτερικού ελέγχου της Εταιρείας εν σχέση προς την οικονομική, λογιστική και νομική συμμόρφωση καθώς και τη συμμόρφωση στους κανόνες που έχει θεσπίσει το Διοικητικό Συμβούλιο.

Ειδικότερα η Ελεγκτική Επιτροπή:

- Προτείνει τον διορισμό των εξωτερικών ελεγκτών, και συμβουλεύει το Διοικητικό Συμβούλιο περί της αντικατάστασης αυτών και των αμοιβών τους.
- Διενεργεί ανασκόπηση συστημάτων εσωτερικού ελέγχου της Εταιρείας και καθορίζει τις προτεραιότητες στις εργασίες εσωτερικού ελέγχου
- Εξασφαλίζει τη συνεργασία μεταξύ εσωτερικών και εξωτερικών ελεγκτών.
- Επισκοπεί τις οικονομικές καταστάσεις της Εταιρείας πριν υποβληθούν στο Διοικητικό Συμβούλιο.
- Διενεργεί επισκόπηση των διαδικασιών διαπίστωσης κινδύνων και της ικανότητας ανταπόκρισης του management σε σημαντικούς κινδύνους.

Τα μέλη της Ελεγκτικής Επιτροπής είναι οι κ.κ Ιωάννα Καραχάλιου, Δημήτριος Λουμπούνης και Κωνσταντίνος Θέος.

#### **Β) Επιτροπή Αμοιβών και Παροχών**

Η Επιτροπή Αμοιβών και Παροχών είναι αρμόδια για την επιλογή και τους όρους απασχόλησης των διευθυντικών στελεχών, για την εφαρμογή του συστήματος αμοιβών και παροχών που εφαρμόζει η Εταιρεία, καθώς και για την εισήγηση επί αποφάσεων που αφορούν τις αμοιβές των διευθυντικών στελεχών και των μελών του Δ.Σ και την αξιολόγηση αυτών.

Τα μέλη της Επιτροπής Αμοιβών και Παροχών είναι οι κύριοι Παναγιώτης Αλεξάκης, Αντώνιος Χαχλάκης και Κωνσταντίνος Θέος.

#### **Γ) Επιτροπή Στρατηγικού Σχεδιασμού και Επενδύσεων.**

Κύριος σκοπός της Επιτροπής Στρατηγικού Σχεδιασμού και Επενδύσεων είναι ο καθορισμός της επενδυτικής στρατηγικής και ο καθορισμός των βραχυπρόθεσμων και μακροπρόθεσμων επενδυτικών στόχων.

Τα μέλη της Επιτροπής Στρατηγικού Σχεδιασμού και Επενδύσεων είναι οι κύριοι Αριστείδης Μπελλές, Νικόλαος Χαβιάρας, Αντώνιος Χαχλάκης, Δημήτριος Λουμπούνης, Επαμεινώνδας Λαμπαδάριος και Παναγιώτης Αλεξάκης.

#### **Δ) Επιτροπή Εταιρικής Διακυβέρνησης**

Έργο της Επιτροπής Εταιρικής Διακυβέρνησης είναι η παρακολούθηση του συστήματος εταιρικής διακυβέρνησης που έχει υιοθετήσει η Εταιρεία, η παρακολούθηση της εφαρμογής του εσωτερικού κανονισμού λειτουργίας της Εταιρείας, η παρακολούθηση των διεθνών τάσεων ως προς τα συστήματα εταιρικής διακυβέρνησης και των βέλτιστων πρακτικών, καθώς και της εκάστοτε κείμενης εσωτερικής νομοθεσίας καθώς και η εισήγηση στο Διοικητικό Συμβούλιο για την τροποποίηση – βελτίωση ή υιοθέτηση νέων πρακτικών βέλτιστης συμπεριφοράς.

Τα μέλη της Επιτροπής Εταιρικής Διακυβέρνησης είναι οι κ. κ. Ιωάννα Καραχάλιου, Επαμεινώνδας Λαμπαδάριος, Κωνσταντίνος Θέος και Κωνσταντίνος Λαμπρινόπουλος.

### **3.19.4 Λοιπά Όργανα Διοίκησης**

Επιπλέον στην Εταιρεία λειτουργούν τα ακόλουθα όργανα διοίκησης:

**Συμβούλιο Διοίκησης Εταιρείας:** Όργανο για λειτουργικά και στρατηγικά θέματα της Εταιρείας. Μέλη του είναι οι: Δ/νων Σύμβουλος, Αντιπρόεδρος, Εντεταλμένοι Σύμβουλοι, Αναπληρωτής Δ/νων Σύμβουλος, Γενικοί Διευθυντές.

**Συμβούλιο Διεύθυνσης Ομίλου:** Όργανο ανάλυσης και επεξεργασίας βασικών εταιρικών, διεταιρικών και

ομιλικών θεμάτων, σε όλες τις επιχειρησιακές λειτουργίες. Συντονιστικό όργανο ομίλου. Μέλη του είναι: Διευθύνοντες Σύμβουλοι, Εκτελεστικός Αντιπρόεδρος, Εντεταλμένοι Σύμβουλοι, Αναπληρωτής Δ/νων Σύμβουλος, Γενικοί Διευθυντές, Επιτελικά Στελέχη.

**Εκτελεστική Επιτροπή Ομίλου:** Εκτελεστικό όργανο για στρατηγικά και επιχειρησιακά θέματα. Μέλη του είναι: Διευθύνοντες Σύμβουλοι, Αναπληρωτής Δ/νων Σύμβουλος, Γενικοί Δ/ντές.

**Μονάδα Τεκμηρίωσης Οργάνωσης και Σχεδιασμού:** Οργανώνει τις συνεδριάσεις των οργάνων Διοίκησης Εταιρείας και Ομίλου, συμμετέχει σε αυτές και κρατά συνοπτικά πρακτικά. Παρακολουθεί στοχοθετημένα μεγέθη, βασικούς δείκτες αποτελεσματικότητας. Προβαίνει σε εκτίμηση και ανάλυση κόστους αποδοτικότητας.

### 3.19.5 Εταιρική Διακυβέρνηση

Τα μέλη του Διοικητικού Συμβουλίου διακρίνονται σε εκτελεστικά, μη εκτελεστικά και ανεξάρτητα μη εκτελεστικά. Εκτελεστικά είναι ο Πρόεδρος & Διευθύνων Σύμβουλος, ο Αντιπρόεδρος και Διευθύνων Σύμβουλος, ο Αντιπρόεδρος, ο Αναπληρωτής Διευθύνων Σύμβουλος, ο Εντεταλμένος Σύμβουλος καθώς και ο κος Χρήστος Τριανταφύλλου. Το πλήθος των μη εκτελεστικών μελών δεν δύναται να είναι μικρότερο του 1/3 του συνολικού αριθμού των μελών. Αν προκύψει κλάσμα, στρογγυλοποιείται στην επόμενη μονάδα. Μεταξύ των μη εκτελεστικών μελών πρέπει να υπάρχουν δύο τουλάχιστον ανεξάρτητα μέλη κατά την έννοια του άρθρου 4 του Ν.3016/2002 και του άρθρου 26 του Ν.3091/2002. Η ιδιότητα των μελών του Διοικητικού Συμβουλίου ως εκτελεστικών ή μη ορίζεται από το Διοικητικό Συμβούλιο. Τα ανεξάρτητα μέλη ορίζονται από τη Γενική Συνέλευση.

Το Διοικητικό Συμβούλιο της Εταιρείας την 07/03/2002 ενέκρινε τον νέο Εσωτερικό Κανονισμό Λειτουργίας σε συμμόρφωση με τον Νόμο 3016/2002 περί Εταιρικής Διακυβέρνησης και τους κανονισμούς της Επιτροπής Κεφαλαιαγοράς σχετικά με την συμπεριφορά των εισηγμένων εταιρειών στο Χρηματιστήριο Αθηνών.

Στα πλαίσια της εταιρικής διακυβέρνησης, η Εταιρεία έχει θεσμοθετήσει Διεύθυνση Εσωτερικού Ελέγχου καθώς και Τμήματα Εταιρικών Ανακοινώσεων, Σχέσεων με Επενδυτές και Εξυπηρέτησης Μετόχων, που αναφέρονται στο Διοικητικό Συμβούλιο. Πιο αναλυτικά:

#### **Διεύθυνση Εσωτερικού Ελέγχου**

Αρμόδια για τη σύνταξη χρονοδιαγράμματος διενέργειας ελέγχων, την υλοποίηση των ελέγχων, την αξιολόγηση της επάρκειας των συστημάτων ελέγχου, την αξιολόγηση της αποτελεσματικότητας των υφισταμένων διαδικασιών, την εφαρμογή και τήρηση του Κανονισμού Εσωτερικής λειτουργίας καθώς και τον έλεγχο του περιεχομένου του, του καταστατικού της Εταιρείας και της εν γένει νομοθεσίας της Επιτροπής Κεφαλαιαγοράς και των ανωνύμων εταιρειών, τον έλεγχο της νομιμότητας των αμοιβών και των πάσης φύσεως παροχών προς τα μέλη της Διοίκησης αναφορικά με τις αποφάσεις των αρμοδίων οργάνων της Εταιρείας, τον έλεγχο των σχέσεων και συναλλαγών της Εταιρείας με τις συνδεδεμένες με αυτήν επιχειρήσεις.

Την 16/02/2004 το Διοικητικό Συμβούλιο αποφάσισε τον ορισμό του κ. Γιώργου Γούλια ως Υπεύθynu της Διεύθυνσης Εσωτερικού Ελέγχου της Εταιρείας. Ακολουθεί το σύντομο βιογραφικό του.

#### **Γιώργος Γούλιας, Διευθυντής Εσωτερικού Ελέγχου**

Είναι απόφοιτος του τμήματος Φυσικής της Φυσικομαθηματικής σχολής του Πανεπιστημίου Αθηνών. Έχει παρακολουθήσει σεμινάρια και έχει σημαντική εμπειρία σε θέματα Οικονομικής Ανάλυσης, Κοστολόγησης, Χρηματο-οικονομικής Διαχείρισης, Πληροφορικής, Management και Εσωτερικού Ελέγχου. Ανήκει στο στελεχειακό δυναμικό του Ομίλου από το 1995 σε διάφορες θέσεις της Οικονομικής λειτουργίας (Οικονομική Ανάλυση, Budgeting, Κοστολόγηση, Οικονομική Δ/νση ΑΛΠΙΝΟ). Έχει αναλάβει την θέση του Δ/ντή Εσωτερικού Ελέγχου του Ομίλου από τον Φεβρουάριο του 2004.

#### **Διεύθυνση Σχέσεων με τους Επενδυτές**

Αρμόδια για την ανάπτυξη βάσης δεδομένων μετόχων, επενδυτών, χρηματιστηριακών αναλυτών, την διοργάνωση συναντήσεων, ημερίδων, σεμιναρίων, διαλέξεων, την έκδοση ενημερωτικών εντύπων και δελτίων τύπου για την ενημέρωση των μετόχων και των επενδυτών σχετικά με την πορεία της Εταιρείας, την συγκέντρωση και ανάλυση δεδομένων για την αξιολόγηση της πορείας της μετοχής και τη θέση της Εταιρείας στην αγορά. Υπεύθυνη της Διεύθυνσης Σχέσεων με Επενδυτές είναι η κα Μαρία Κωτσοβού, το βιογραφικό της οποίας έχει παρουσιαστεί ανωτέρω, όπου παρουσιάζονται τα ανώτερα διοικητικά στελέχη της Εταιρείας.

#### **Τμήμα Εταιρικών Ανακοινώσεων**

Μεριμνά για την άμεση και έγγραφη γνωστοποίηση των εκάστοτε ισχυουσών διατάξεων που διέπουν τις υποχρεώσεις της Εταιρείας έναντι των αρμοδίων αρχών και του επενδυτικού κοινού, προς όλα τα συνδεδεμένα με αυτήν φυσικά ή νομικά πρόσωπα. Υπεύθυνη του Τμήματος Εταιρικών Ανακοινώσεων είναι η κα Μαρία Κωτσοβού.

#### **Τμήμα Εξυπηρέτησης Μετόχων**

Έχει την ευθύνη της άμεσης και ισότιμης πληροφόρησης των μετόχων καθώς και της εξυπηρέτησης τους σχετικά με την άσκηση των δικαιωμάτων τους με βάση το νόμο και το καταστατικό της Εταιρείας. Υπεύθυνη του Τμήματος Εξυπηρέτησης Μετόχων είναι η κα Μαρία Κωτσοβού.

Κατά δήλωση του εκπροσώπου της, η Εταιρεία έχει συμμορφωθεί με το ισχύον καθεστώς εταιρικής διακυβέρνησης.

#### **3.19.6 Δηλώσεις μελών διοικητικών, διαχειριστικών και εποπτικών οργάνων και Ανώτερων Διοικητικών Στελεχών**

Τα μέλη των διοικητικών, διαχειριστικών και εποπτικών οργάνων και τα Ανώτερα Διοικητικά Στελέχη της ΝΗΡΕΥΣ Α.Ε. δηλώνουν τα εξής:

1. Εκτός από τις δραστηριότητες που συνδέονται με την ιδιότητά τους και τη θέση τους στην Εταιρεία, δεν ασκούν άλλες επαγγελματικές δραστηριότητες με τις εξής εξαιρέσεις:

- Ο κος Παναγιώτης Αλεξιάκης, Αντιπρόεδρος Δ.Σ. και Εκτελεστικό Μέλος είναι Αναπληρωτής Καθηγητής στο Τμήμα Οικονομικών και Πολιτικών Επιστημών του Πανεπιστημίου Αθηνών και παρέχει υπηρεσίες σε εταιρείες του Ομίλου και τρίτες.

- Ο κος Δημήτριος Λουμπούνης, Μέλος Δ.Σ. και Εντεταλμένος Σύμβουλος του Εκδότη, ασκεί παράλληλα το επάγγελμα του μηχανικού και παρέχει τις υπηρεσίες του τόσο σε εταιρείες του Ομίλου όσο και σε τρίτες εταιρείες.

- Η κα Ιωάννα Καραχάλιου, Ανεξάρτητο μη Εκτελεστικό Μέλος Δ.Σ., ασκεί το επάγγελμα του Δικηγόρου.

- Ο κος Επαμεινώνδας Λαμπαδάριος, Μη Εκτελεστικό Μέλος Δ.Σ., ασκεί το επάγγελμα της δικηγορίας.

- Ο κος Κωνσταντίνος Θεός, Ανεξάρτητο - Μη Εκτελεστικό Μέλος Δ.Σ. ασκεί το επάγγελμα του Συμβούλου Μηχανικού – εμπειρογνώμονα σε θέματα επενδύσεων και προγραμμάτων Ευρωπαϊκής Ένωσης και παρέχει υπηρεσίες σε εταιρείες εκτός του Ομίλου, σε Κρατικούς Οργανισμούς και σε φορείς της ημεδαπής και αλλοδαπής, ενώ αρθρογραφεί και σε εφημερίδα αθηναϊκού τύπου.

2. Δεν διατηρούν οποιουδήποτε οικογενειακούς δεσμούς με μέλη των διοικητικών, διαχειριστικών ή εποπτικών οργάνων ή διευθυντικά στελέχη του Εκδότη με την εξαίρεση των κκ. Νικόλαου Χαβιάρα και Παντελή Λαμπρινούδη οι οποίοι είναι πρώτα ξαδέφφια.

3. Δεν συμμετέχουν σε διοικητικά, διαχειριστικά ή εποπτικά όργανα ούτε είναι εταίροι σε άλλη εταιρεία ή νομικό πρόσωπο σήμερα ή οποιαδήποτε στιγμή των πέντε τελευταίων ετών με ορισμένες εξαιρέσεις, όπως αυτές παρατίθενται αναλυτικά στην ενότητα 3.19.8.

4. Δεν έχει υπάρξει οποιαδήποτε καταδικαστική απόφαση δικαστηρίου εναντίον τους για τέλεση δόλιας πράξης κατά τα πέντε τελευταία έτη.

5. Δεν έχουν συμμετάσχει σε οποιαδήποτε διαδικασία πτώχευσης, αναγκαστικής διαχείρισης ή εκκαθάρισης κατά τη διάρκεια των πέντε τουλάχιστον τελευταίων ετών με τις εξής εξαιρέσεις:

- Ο κος Αριστείδης Μπελλές, Πρόεδρος & Διευθύνων Σύμβουλος του Εκδότη, διατέλεσε εκκαθαριστής στην εταιρεία Nireus Fisheries & Aquaculture Consultants A.E. και ΘΕΤΙΣ Α.Ε.

- Ο κος Νικόλαος Χαβιάρας, Αντιπρόεδρος & Διευθύνων Σύμβουλος του Εκδότη, διετέλεσε εκκαθαριστής στην εταιρεία Nireus Fisheries & Aquaculture Consultants A.E.

- Ο κος Δημήτριος Λουμπούνης, Μέλος Δ.Σ. και Εντεταλμένος Σύμβουλος του Εκδότη, ήταν εκκαθαριστής στην εταιρεία Top Finance καθώς και στην εταιρεία Nireus Fisheries & Aquaculture Consultants S.A.

- Ο κος Δημήτρης Παπανικολάου, Γενικός Οικονομικός Διευθυντής, διατελεί σήμερα εκκαθαριστής στην εταιρεία ΘΕΤΙΣ Α.Ε.

6. Δεν έχουν γίνει αποδέκτες οποιασδήποτε δημόσιας επίσημης κριτικής ή/και κύρωσης εκ μέρους των καταστατικών ή ρυθμιστικών αρχών (συμπεριλαμβανομένων τυχόν επαγγελματικών οργανώσεων στις οποίες μετέχουν), ούτε και έχουν παρεμποδιστεί από δικαστήριο να ενεργούν με την ιδιότητα του μέλους διοικητικού, διαχειριστικού ή εποπτικού οργάνου του Εκδότη ή να παρέμβουν στην διαχείριση ή στο χειρισμό των υποθέσεων του Εκδότη κατά τη διάρκεια των πέντε τουλάχιστον τελευταίων ετών.

7. Οι υποχρεώσεις που απορρέουν από το αξίωμά τους δεν δημιουργούν στο πρόσωπό τους οποιαδήποτε σύγκρουση με ιδιωτικά τους συμφέροντα ή άλλες υποχρεώσεις τους. Επίσης δεν υπάρχουν δυνητικές συγκρούσεις συμφερόντων των υποχρεώσεων που έχουν έναντι της Εταιρείας, λόγω του αξιώματός τους και των ιδιωτικών τους συμφερόντων και υποχρεώσεων και δεν συμμετέχουν υπό οιαδήποτε ιδιότητα (π.χ. μέλος Δ.Σ, διαχειριστής, μέτοχος ή εταίρος, νομικών προσώπων που ασκούν ανταγωνιστικές δραστηριότητες με αυτές της Εταιρείας ή θυγατρικών της εταιρειών, ή μέλος κοινοπραξίας, ή συμβαλλόμενο μέρος σύμβασης, με αντικείμενο ανταγωνιστικό της δραστηριότητας της Εταιρείας ή των θυγατρικών της εταιρειών) σε δραστηριότητα που έχει αντικείμενο ανταγωνιστικό της δραστηριότητας της Εταιρείας ή των θυγατρικών της εταιρειών.

8. Η τοποθέτησή τους στο αξίωμά τους δεν είναι αποτέλεσμα οποιασδήποτε ρύθμισης ή συμφωνίας μετόχων της Εταιρείας ή συμφωνίας μεταξύ της Εταιρείας και πελατών της, προμηθευτών της ή άλλων προσώπων. Επίσης δεν υφίσταται οιαδήποτε ρύθμιση ή συμφωνία με τους κυριότερους μετόχους, πελάτες, προμηθευτές της Εταιρείας ή άλλα πρόσωπα δυνάμει της οποίας έχουν επιλεγεί ως μέλη των διοικητικών, διαχειριστικών ή εποπτικών οργάνων ή ως ανώτερα διοικητικά στελέχη.

9. Πλην των περιορισμών που προκύπτουν από την κείμενη νομοθεσία, δεν υφίσταται στο πρόσωπό τους οποιοσδήποτε συμβατικός περιορισμός ο οποίος αφορά τη διάθεση, εντός ορισμένης χρονικής περιόδου, των κινητών αξιών του Εκδότη που κατέχουν, με τις εξής εξαιρέσεις:

- Οι κκ. Αριστείδης Μπελλές, Νικόλαος Χαβιάρας, Παντελής Λαμπρινούδης και Επαμεινώνδας Λαμπαδάριος έχουν περιορισμό διάθεσης ορισμένων μετοχών που κατέχουν στον Εκδότη, λόγω σύστασης ενεχύρου σε ασφάλεια τραπεζικού δανεισμού τους.

10. Δεν κατέχουν μετοχές της Εταιρείας και δεν συναλλάχθηκαν σε μετοχές ή οποιαδήποτε παράγωγα επί των μετοχών της Εταιρείας κατά το τελευταίο έτος, πλην των εξαιρέσεων που παρατίθενται στην ενότητα 3.19.9.

### **3.19.7 Αμοιβές και Οφέλη**

Στον πίνακα που ακολουθεί παρουσιάζονται οι μικτές αμοιβές και οι παροχές – οφέλη σε είδος που έλαβαν κατά την χρήση 2007 τα μέλη του Διοικητικού Συμβουλίου, τα μέλη των λοιπών διοικητικών, διαχειριστικών και εποπτικών οργάνων και τα ανώτερα διοικητικά στελέχη τόσο από τη ΝΗΡΕΥΣ Α.Ε. όσο και από τις λοιπές εταιρείες του Ομίλου της, για κάθε είδους υπηρεσίες που παρείχαν:

ΑΜΟΙΒΕΣ - ΛΟΙΠΕΣ ΠΑΡΟΧΕΣ ΜΕΛΩΝ Δ.Σ., ΔΙΟΙΚΗΤΙΚΩΝ, ΔΙΑΧΕΙΡΙΣΤΙΚΩΝ ΚΑΙ ΕΠΟΠΤΙΚΩΝ ΟΡΓΑΝΩΝ & ΑΝΩΤΕΡΩΝ ΔΙΟΙΚΗΤΙΚΩΝ ΣΤΕΛΕΧΩΝ 1.1-31.12.2007 (ποσά σε €)											
Όνομα	Ιδιότητα	Μισθοδοσία από:	Μικτές αποδοχές Έμμισθη στέση	Αμοιβές Δ.Σ.	Λοιπές Αμοιβές <sup>(1)</sup>	Από Διανομή (Χρήση 2006)	Πιστωτικές κάρτες	Αυτοκίνητο	Κινητό τηλέφωνο	Ιδιωτική Ασφάλεια	
Αριστείδης Μπελλές <sup>(2)</sup>	Πρόεδρος & Δ/νων Σύμβουλος	ΝΗΡΕΥΣ Α.Ε. Λοιπές Εταιρείες Ομίλου	324.403,21	8.120,60	-	248.000,00	ΝΑΙ	ΝΑΙ	ΝΑΙ	ΝΑΙ	
Νικόλαος Χαβιάρης	Αντιπρόεδρος & Δ/νων Σύμβουλος	ΝΗΡΕΥΣ Α.Ε. Λοιπές Εταιρείες Ομίλου	183.959,23	8.130,60	209.563,69	-	ΝΑΙ	ΝΑΙ	ΝΑΙ	ΝΑΙ	
Παναγιώτης Αλεξιάκης	Αντιπρόεδρος	ΝΗΡΕΥΣ Α.Ε. Λοιπές Εταιρείες Ομίλου	-	8.130,60	131.290,00	-	ΝΑΙ	ΝΑΙ	ΝΑΙ	ΝΑΙ	
Αντώνης Χαζλάκης	Αναπληρωτής Δ/νων Σύμβουλος	ΝΗΡΕΥΣ Α.Ε. Λοιπές Εταιρείες Ομίλου	149.166,56	8.130,60	-	100.000,00	ΝΑΙ	ΝΑΙ	ΝΑΙ	ΝΑΙ	
Δημήτριος Λουμπούνης	Μέλος Δ.Σ. & Εντεταλμένος Σύμβουλος	ΝΗΡΕΥΣ Α.Ε. Λοιπές Εταιρείες Ομίλου	-	8.130,60	50.000,00	100.000,00	ΝΑΙ	ΝΑΙ	ΟΧΙ	ΝΑΙ	
Παντελής Λαμπρινούδης	Μέλος Δ.Σ.	ΝΗΡΕΥΣ Α.Ε. Λοιπές Εταιρείες Ομίλου	-	8.130,60	-	-	ΟΧΙ	ΟΧΙ	ΟΧΙ	ΟΧΙ	
Ιωάννα Καραγάλλου	Μέλος Δ.Σ.	ΝΗΡΕΥΣ Α.Ε. Λοιπές Εταιρείες Ομίλου	-	8.130,60	27.185,48	15.330,00	ΟΧΙ	ΟΧΙ	ΟΧΙ	ΟΧΙ	
Επαμεινώνδας Λαμπαδάριος	Μέλος Δ.Σ.	ΝΗΡΕΥΣ Α.Ε. Λοιπές Εταιρείες Ομίλου	-	8.130,60	-	-	ΟΧΙ	ΟΧΙ	ΟΧΙ	ΟΧΙ	
Κωνσταντίνος Λαμπρινόπουλος	Μέλος Δ.Σ.	ΝΗΡΕΥΣ Α.Ε. Λοιπές Εταιρείες Ομίλου	-	8.130,60	-	-	ΟΧΙ	ΟΧΙ	ΟΧΙ	ΟΧΙ	
Κωνσταντίνος Θέος	Μέλος Δ.Σ.	ΝΗΡΕΥΣ Α.Ε. Λοιπές Εταιρείες Ομίλου	-	8.130,60	-	-	ΟΧΙ	ΟΧΙ	ΟΧΙ	ΟΧΙ	
Χρήστος Τριανταφύλλου <sup>(3)</sup>	Μέλος Δ.Σ. & Γενικός Διευθυντής	ΝΗΡΕΥΣ Α.Ε. Λοιπές Εταιρείες Ομίλου	188.524,50	8.130,60	-	-	ΝΑΙ	ΝΑΙ	ΝΑΙ	ΝΑΙ	
Δημήτριος Παπανικολάου	Γενικός Οικονομικός Διευθυντής	ΝΗΡΕΥΣ Α.Ε. Λοιπές Εταιρείες Ομίλου	153.022,39	-	-	-	ΟΧΙ	ΝΑΙ	ΝΑΙ	ΝΑΙ	
Μαρία Κωτσοβού <sup>(4)</sup>	Υπεύθυνη Σχέσεων με Επενδυτές	ΝΗΡΕΥΣ Α.Ε. Λοιπές Εταιρείες Ομίλου	6.228,43	-	-	-	ΟΧΙ	ΝΑΙ	ΝΑΙ	ΝΑΙ	
Γιόργος Γούλιας	Διευθυντής Τμήματος Εσωτερικού Ελέγχου	ΝΗΡΕΥΣ Α.Ε. Λοιπές Εταιρείες Ομίλου	66.323,72	-	-	-	ΟΧΙ	ΝΑΙ	ΝΑΙ	ΝΑΙ	
Μαρία Λαμπρινού <sup>(5)</sup>	Διευθύντρια Νομικής Υπηρεσίας	ΝΗΡΕΥΣ Α.Ε. Λοιπές Εταιρείες Ομίλου	60.034,96	-	-	-	ΟΧΙ	ΝΑΙ	ΝΑΙ	ΝΑΙ	

**Πηγή:** Στοιχεία από την Εταιρεία, μη ελεγμένα από Ορκωτό Ελεγκτή Λογιστή.

### Σημειώσεις:

<sup>(1)</sup> Οι Λοιπές Αμοιβές λαμβάνονται για τις υπηρεσίες συμβούλου (παροχή υπηρεσιών) και όχι για συμμετοχή σε συνεδριάσεις του Δ.Σ.

<sup>(2)</sup> Στον κ. Αριστείδη Μπελλέ, η Εταιρεία παρέχει πέραν των ανωτέρω και προσωπικό οδηγό.

<sup>(3)</sup> Στον κ. Χρήστο Τριανταφύλλου, η Εταιρεία, πέραν των ανωτέρω, καταβάλλει και το ενοίκιό του. Επίσης, σημειώνεται ότι ο κος Τριανταφύλλου εξελέγη μέλος Δ.Σ. από την Τακτική Γενική Συνέλευση της 8/5/2007. Μέχρι τότε κατείχε την θέση του Γενικού Διευθυντή της Εταιρείας την οποία εξακολουθεί να κατέχει και σήμερα.

<sup>(4)</sup> Η κα Μαρία Κωτσοβού ανέλαβε τα καθήκοντά της στις 19/11/2007 και ως εκ τούτου οι αμοιβές και λοιπές παροχές του παραπάνω πίνακα αφορούν την περίοδο 19/11/2007-31/12/2007.

<sup>(5)</sup> Η κα Μαρία Λαμπρινού, έλαβε επίσης από την ΚΕΓΟ Α.Ε. κατά την χρήση 2007 αμοιβή ύψους € 11.011,05 για παράσταση σε συμβόλαιο.

Η Τακτική Γενική Συνέλευση της ΝΗΡΕΥΣ Α.Ε. στις 20/5/2008 αποφάσισε να καθορισθούν οι αμοιβές για τις μηνιαίες παραστάσεις των μελών του Δ.Σ. από την 20/5/2008 έως την 30/06/2009 στο καθαρό ποσό των 500 ΕΥΡΩ μετά την αφαίρεση των φόρων και των λοιπών επιβαρύνσεων.

Επίσης, η Τακτική Γενική Συνέλευση της ΝΗΡΕΥΣ Α.Ε. στις 20/5/2008 ενέκρινε τα εξής καθαρά ποσά, μετά την αφαίρεση των φόρων και λοιπών επιβαρύνσεων, για το διάστημα από 20/5/2008 έως την 30/06/2009:

α) μηνιαίο καθαρό ποσό 15.000 ΕΥΡΩ για τον Πρόεδρο και Διευθύνοντα Σύμβουλο, β) μηνιαίο καθαρό ποσό 10.000 ΕΥΡΩ για τον Αντιπρόεδρο και Δ/ντα Σύμβουλο, γ) ετήσιο καθαρό ποσό αμοιβών ύψους 100.000

ΕΥΡΩ για τον Εντεταλμένο Σύμβουλο, δ) μηνιαίο καθαρό ποσό 6.800 ΕΥΡΩ για τον Αναπληρωτή Διευθύνοντα Σύμβουλο, ε) ετήσιο μικτό ποσό 150.000 ΕΥΡΩ για τον κο Αλεξάκη Παναγιώτη, στ) Μηνιαίο καθαρό ποσό 5.605,86 Ευρώ για τον κ. Χρήστο Τριανταφύλλου, μέλος Δ.Σ. και Γενικό Διευθυντή Ιχθυοκαλλιέργειας του Ομίλου και επιπρόσθετα το ποσό των 2.000 Ευρώ το μήνα ως παροχή για την καταβολή του μισθώματος της οικίας που διαμένει.

Τέλος η Τακτική Γενική Συνέλευση της ΝΗΡΕΥΣ Α.Ε. στις 20/5/2008 ενέκρινε επιπλέον παροχές της Εταιρείας προς ορισμένα μέλη του Δ.Σ. αυτής ήτοι την παροχή χρήσης μισθωμένων αυτοκινήτων, ιδιωτικής ασφάλισης, εταιρικού κινητού τηλεφώνου και εταιρικής πιστωτικής κάρτας.

Επιπλέον, οι Τακτικές Γενικές Συνελεύσεις των εταιρειών SEAFARM IONIAN Α.Ε. και ΚΕΓΟ Α.Ε. προενέκριναν για το 2008 την καταβολή μηνιαίων αμοιβών Δ.Σ. για τον κ. Αριστείδη Μπελλέ ύψους € 10.000 από έκαστη εταιρεία. Επίσης η Τακτική Γενική Συνέλευση της ΚΕΓΟ Α.Ε. προενέκρινε για την χρήση 2008 μικτές μηνιαίες αμοιβές για παραστάσεις Δ.Σ. για τον κ. Χαχλάκη και τον κ. Χαβιάρα, ύψους € 500 σε κάθε ένα έκαστο εξ'αυτών. Επιπλέον η Τακτική Γενική Συνέλευση της εταιρείας SEAFARM IONIAN Α.Ε. προενέκρινε για την χρήση 2008 για τον κ. Χαβιάρα μηνιαία καθαρή αμοιβή ύψους € 6.500 και αμοιβή για τη συμμετοχή του σε όλες συνεδριάσεις Δ.Σ. κάθε μήνα ύψους € 600.

Οι συμβάσεις εργασιών που έχουν συνάψει τα στελέχη που συμμετέχουν στα διοικητικά, διαχειριστικά και εποπτικά όργανα, τα ανώτερα διοικητικά στελέχη και τα μέλη του Διοικητικού Συμβουλίου δεν προβλέπουν την καταβολή αμοιβών ή την παροχή οφελών κατά τη λήξη τους, πέρα από τις αποζημιώσεις που προβλέπονται από το νόμο.

Το ύψος των ποσών που έχει προβλέψει ή καταλογίσει η ΝΗΡΕΥΣ Α.Ε. ή/και οι θυγατρικές της για συντάξεις, αποζημιώσεις λόγω εξόδου από την υπηρεσία ή παρεμφερή οφέλη για όλα τα μέλη των διοικητικών, διαχειριστικών και εποπτικών οργάνων που απασχολούνται στην Εταιρεία και παρουσιάζονται ανωτέρω, έχει ως εξής:

<b>ΠΡΟΒΛΕΨΗ ΑΠΟΖΗΜΙΩΣΗΣ ΠΡΟΣΩΠΙΚΟΥ ΣΕ €</b>	<b>31/12/2007</b>
Αριστείδης Μπελλές του Στεργίου	50.973
Νικόλαος Χαβιάρας του Εμμανουήλ	21.365
Παναγιώτης Αλεξάκης του Δημητρίου	0
Αντώνης Χαχλάκης του Γεωργίου	26.401
Δημήτριος Λουμπούνης του Αθανασίου	0
Παντελής Λαμπρινούδης του Παναγιώτη	0
Ιωάννα Καραχάλιου του Δημητρίου	0
Επαμεινώνδας Λαμπαδάριος του Κων/νου	0
Κωνσταντίνος Λαμπρινόπουλος του Πέτρου	0
Κωνσταντίνος Θέος του Ζήση	0
Χρήστος Τριανταφύλλου	44.255
Δημήτριος Παπανικολάου	13.517
Κωτσοβού Μαρία	0
Γιώργος Γούλιας	17.242
Μαρία Λαμπρινού	12.432

**Πηγή:** Στοιχεία από την Εταιρεία, μη ελεγμένα από Ορκωτό Ελεγκτή Λογιστή.

Σημειώνεται ότι πρόβλεψη γίνεται μόνο για τα πρόσωπα που διατηρούν έμμισθη σχέση με τη Εταιρεία.

Οι ανωτέρω προβλέψεις οι οποίες αφορούν αποκλειστικά σε συντάξεις, αποζημιώσεις λόγω εξόδου από την υπηρεσία ή παρεμφερή οφέλη, για τα μέλη των διοικητικών, διαχειριστικών και εποπτικών οργάνων του Εκδότη, βασίστηκαν σε αναλογιστική μελέτη για την αποτίμηση των υποχρεώσεων προς το προσωπικό που έχει γίνει από ανεξάρτητο αναλογιστή για λογαριασμό της Εταιρείας. Συγκεκριμένα η αναλογιστική μελέτη συντάχθηκε με βάση τα ΔΛΠ (αρ. 19) από τον ανάδοχο Οικονομικό Πανεπιστήμιο Αθηνών – Επιτροπή Ερευνών και Εκπαίδευσης Ειδικού Λογαριασμού Κονδυλίων Έρευνας (υπεύθυνος μελετητής αναλογιστής ο καθηγητής κος Νικόλαος Φράγκος, Πατησίων 76, Αθήνα, τηλ. 210 8203579).

Η Εταιρεία δεν εφαρμόζει συνταξιοδοτικό πρόγραμμα για τους εργαζομένους της.

Σύμφωνα με σχετική δήλωση της ΝΗΡΕΥΣ Α.Ε. πέραν των ανωτέρω αμοιβών δεν υφίστανται άλλες αμοιβές και οφέλη σε μέλη των διοικητικών, διαχειριστικών, εποπτικών οργάνων, σε μέλη του Διοικητικού Συμβουλίου και σε ανώτερα διοικητικά στελέχη της ΝΗΡΕΥΣ Α.Ε. για την χρήση 2007.

### 3.19.8 Συμμετοχές των μελών των διοικητικών, διαχειριστικών και εποπτικών οργάνων και των Ανώτερων Διοικητικών Στελεχών της ΝΗΡΕΥΣ Α.Ε. στη διοίκηση ή/και στο κεφάλαιο άλλων εταιρειών

Στον πίνακα που ακολουθεί παρουσιάζονται οι εταιρείες, στην διοίκηση ή/και το κεφάλαιο των οποίων συμμετέχουν κατά την 5/2/2009 τα μέλη των διοικητικών, διαχειριστικών και εποπτικών οργάνων, τα μέλη του Διοικητικού Συμβουλίου και τα Ανώτερα Διοικητικά Στελέχη της ΝΗΡΕΥΣ Α.Ε.:

Όνομα	Εταιρεία που συμμετέχει	Θέση στη Εταιρεία	Ποσοστό Συμ/χής
<b>Αριστείδης Μπελλές Πρόεδρος &amp; Διευθύνων Σύμβουλος</b>	EUROMARE INSURANCE BROKER ΜΕΣΙΤΕΙΑ ΑΣΦΑΛΙΣΤΙΚΩΝ ΕΡΓΑΣΙΩΝ Α.Ε.	Διευθύνων Σύμβουλος	100,00%
	ΠΡΩΤΕΥΣ ΕΞΟΠΛΙΣΜΟΙ Α.Ε.Β.Ε.	Πρόεδρος & Δ/νων Σύμβουλος	20%
	A-SEA Α.Ε.Β.Ε.	Πρόεδρος & Δ/νων Σύμβουλος	-
	SAFE ENERGY Α.Ε. ΑΞΙΟΠΟΙΗΣΗΣ ΗΠΙΩΝ ΜΟΡΦΩΝ ΕΝΕΡΓΕΙΑΣ	Πρόεδρος & Δ/νων Σύμβουλος	90%
	FISH OF AFRICA LTD	Πρόεδρος	-
	ΑΛΠΙΝΟ Α.Β.Ε.Ε.	Πρόεδρος & Δ/νων Σύμβουλος	-
	SEA FARM IONIAN Α.Ε.	Διευθύνων Σύμβουλος	-
	MIRAMAR SU URUNLERI VE BALIK YEMI URETIMI SANAYI VE TICARET Α.Σ.	-	0,02%
	CARBON DIS TICAR YATIRIM INSAAT VE SANA AS	-	0,002%
	SUNNYLAND Α.Ε. ΕΚΜΕΤΑΛΛΕΥΣΗ ΑΚΙΝΗΤΩΝ	Πρόεδρος & Δ/νων Σύμβουλος	90%
	ΣΥΝΔΕΣΜΟΣ ΕΛΛΗΝΙΚΩΝ ΙΧΘΥΟΚΑΛΛΙΕΡΓΕΙΩΝ	Πρόεδρος	-
	ΔΕΣΧΗ ΕΠΙΧΕΙΡΗΜΑΤΙΚΟΤΗΤΑΣ	Πρόεδρος	-
	MARINE FARMS ASA (από τον Μάιο 2007)	-	2,075%
	KEGO AGRI Α.Ε.	Πρόεδρος & Δ/νων Σύμβουλος (Δ/νων Συμβ. από 14/10/08)	-
RED ANCHOR Α.Ε.	Πρόεδρος & Δ/νων Σύμβουλος	-	
<b>Νικόλαος Χαβιάρας, Αντιπρόεδρος &amp; Διευθύνων Σύμβουλος</b>	KEY FOOD Α.Ε.	Αντιπρόεδρος	50%
	KEY PARKING Ο.Ε.	Διαχειριστής	50%
	CARBON DIS TICARET YATIRIM INSAAT VE SANAYI AS	Αντιπρόεδρος	0,002%
	ILKNAK Α.Σ	Μέλος	-
	ΠΡΩΤΕΥΣ ΕΞΟΠΛΙΣΜΟΙ Α.Ε.Β.Ε.	Αντιπρόεδρος	20%
	A-SEA Α.Ε.Β.Ε.	Αντιπρόεδρος	-
	ΑΛΠΙΝΟ Α.Β.Ε.Ε.	Αντιπρόεδρος & Δ/νων Σύμβουλος	-
	NIREUS INTERNATIONAL LTD	Διαχειριστής	-
	MIRAMAR PROJECTS CO LTD	Διαχειριστής	-
	MIRAMAR SU URUNLERI VE BALIK YEMI URETIMI SANAYI VE TICARET Α.Σ.	Αντιπρόεδρος	0,02%
	MARINE FARMS ASA (από τον Μάιο 2007)	-	1,017%
	SEA FARM IONIAN Α.Ε.	Πρόεδρος	-
	KEGO AGRI Α.Ε.	Αντιπρόεδρος & Δ/νων Σύμβουλος (από 14/10/08)	-
	RED ANCHOR Α.Ε.	Αντιπρόεδρος & Δ/νων Σύμβουλος	-
<b>Παναγιώτης Αλεξάκης, Αντιπρόεδρος Δ.Σ.</b>	PROTON BANK	Μέλος	-
<b>Αντώνης Χαχλάκης, Αναπληρωτής</b>	SAFE ENERGY Α.Ε. ΑΞΙΟΠΟΙΗΣΗΣ ΗΠΙΩΝ ΜΟΡΦΩΝ ΕΝΕΡΓΕΙΑΣ	Αντιπρόεδρος & Αναπληρωτής Δ/νων Σύμβουλος	-



Διευθύνων Σύμβουλος	PREENCODE DE DORADAS PARA MARICULTURA S.L. (PREDOMAR)	Αντιπρόεδρος	-
	KEGO AGRI A.E.	Μέλος	-
	RED ANCHOR A.E.	Μέλος	-
Δημήτριος Λουμπούνης, Μέλος Δ.Σ. & Ενταταλμένος Σύμβουλος	ΠΡΩΤΕΥΣ ΕΞΟΠΛΙΣΜΟΙ Α.Ε.Β.Ε.	Μέλος	-
	CARBON DIS TICARET YATIRIM INSAAT VE SANAYI AS	Πρόεδρος	0,002%
	ILKNAK A.S	Πρόεδρος	-
	BLUEFIN TUNA HELLAS A.E.	Αντιπρόεδρος	-
	MIRAMAR SU URUNLERI VE BALIK YEMI URETIMI SANAYI VE TICARET A.S.	Πρόεδρος	-
	PREENCODE DE DORADAS PARA MARICULTURA S.L. (PREDOMAR)	Πρόεδρος	-
	ΑΛΠΙΝΟ Α.Β.Ε.Ε.	Μέλος	-
	A-SEA Α.Ε.Β.Ε.	Μέλος	-
Παντελής Λαμπρινούδης, Μέλος Δ.Σ.	KEY FOOD A.E.	Διευθύνων Σύμβουλος	50%
	ΠΡΩΤΕΥΣ ΕΞΟΠΛΙΣΜΟΙ Α.Ε.	-	10,00%
	KEY PARKING O.E.	Διαχειριστής	50%
	ΕΥΡΩΔΥΝΑΜΙΚΗ ΑΝΑΠΤΥΞΙΑΚΗ ΕΤΑΙΡΕΙΑ ΕΠΙΕΝΔΥΣΕΩΝ ΧΑΡΤΟΦΥΛΑΚΙΟΥ	-	8,59%
Ιωάννα Καραγάλιου, Μέλος Δ.Σ.	ΠΡΩΤΕΥΣ ΕΞΟΠΛΙΣΜΟΙ Α.Ε.Β.Ε.	Μέλος	-
	FISH OF AFRICA LTD	Μέλος	-
	A-SEA Α.Ε.Β.Ε.	Μέλος	-
	ΑΛΠΙΝΟ Α.Β.Ε.Ε.	Μέλος	-
	SEA FARM IONIAN A.E.	Μέλος	-
Επαμεινώνδας Λαμπαδάριος, Μέλος Δ.Σ.	ΑΣΠΙΣ ΠΡΟΝΟΙΑ ΑΕΓΑ	Αντιπρόεδρος	-
	ΑΘΗΝΑΪΚΗ ΖΥΘΟΠΟΙΑ	Μέλος	-
	DOW HELLAS	Μέλος	-
	GREY ADVERTISING S.A.	Μέλος	-
	ΕΛΛΗΝΙΚΗ ΕΤΑΙΡΕΙΑ ΣΥΜΜΕΤΟΧΩΝ ΧΑΡΤΟΥ Α.Ε.	Μέλος	-
	ΚΟΥΤΣΙΚΟΣ ΠΟΤΟΠΟΙΑ ΑΒΕΕ	Μέλος	-
	ΑΦΟΙ Ν. ΚΑΛΟΓΙΑΝΝΗ ΑΒΕΕ	Μέλος	-
	GOODYEAR DUNLOP ΕΛΑΣΤΙΚΑ ΕΛΛΑΣ ΑΒΕΕ	Μέλος	-
SHOWHAT EVENTS & MORE A.E.	Μέλος	-	
Κωνσταντίνος Λαμπρινόπουλος, Μέλος Δ.Σ.	SPRINT ΔΙΑΦΗΜΙΣΤΙΚΗ Α.Ε.	Διευθύνων Σύμβουλος	79%
	ΕΛΜΑ ΑΕΒΕΑ	Μέλος	-
Δημήτριος Παπανικολάου, Γενικός Οικονομικός Διευθυντής	ΝΑΣΤΑΖΙΑ Ναυτιλιακή Εταιρεία Πλοίων Αναψυχής	Αντιπρόεδρος	-
Μαρία Λαμπρινού, Διευθύντρια Νομικής Υπηρεσίας	EUROMARE INSURANCE BROKER A.E.	Μέλος	-
	SUNNYLAND A.E.	Μέλος	-

Κατά την διάρκεια των τελευταίων πέντε ετών, ορισμένα από τα μέλη των διοικητικών διαχειριστικών και εποπτικών οργάνων και από τα ανώτερα διοικητικά στελέχη της Εταιρείας συμμετείχαν στη διοίκηση ή/και στο κεφάλαιο άλλων εταιρειών, χωρίς όμως να συμμετέχουν σήμερα. Οι συμμετοχές τους αυτές παρουσιάζονται στον πίνακα που ακολουθεί:

Όνομα	Εταιρεία που συμμετέχει	Θέση στη Εταιρεία	Ποσοστό Σ/χής *
Αριστείδης Μπελλές Πρόεδρος & Διευθύνων Σύμβουλος	NIREUS FISHERIES & AQUACULTURE COSNULTANTS A.E.	Πρόεδρος & Δ/νων Σύμβουλος	45%
	ΟΙΝΟΥΣΣΕΣ ΙΧΘΥΟΚΑΛΛΙΕΡΓΗΤΙΚΗ Α.Ε.	Πρόεδρος & Δ/νων Σύμβουλος	1,10%

	ΘΕΤΙΣ Α.Ε.	Πρόεδρος	-
	SOS ΑΙΓΑΙΟ	Πρόεδρος & Δ/νων Σύμβουλος	12,67%
	ΕΛΛΗΝΙΚΕΣ ΑΓΡΟΕΞΑΓΩΓΕΣ Α.Ε.	Πρόεδρος	-
	PLAGTON Α.Ε.	Πρόεδρος	-
	BLUEFIN TUNA HELLAS Α.Ε.	Αντιπρόεδρος & Δ/νων Σύμβουλος	-
	ΣΑΡΑΝΤΗΣ Α.Ε.Β.Ε.	Πρόεδρος & Δ/νων Σύμβουλος	17,80%
	FEEDUS Α.Ε.Β.Ε. (ζωοτροφές)	Πρόεδρος & Αναπλ. Δ/νων Σύμβουλος	33,35%
	KEGO Α.Ε.	Πρόεδρος & Δ/νων Σύμβουλος	-
	ΣΥΝΔΕΣΜΟΣ ΕΛΛΗΝΙΚΩΝ ΘΑΛΑΣΣΟΚΑΛΛΙΕΡΓΕΙΩΝ	Πρόεδρος	-
	ΙΧΘΥΟΤΡΟΦΕΙΑ ΦΩΚΙΔΟΣ Α.Ε.	Μέλος	-
	EUROCATERERS ABEET	Πρόεδρος & Δ/νων Σύμβουλος	-
	ΙΧΘΥΟΤΡΟΦΕΙΑ ΜΥΛΟΚΟΠΗΣ Α.Ε.	Πρόεδρος & Δ/νων Σύμβουλος	-
	SEAFARM ΚΑΛΑΜΟΣ Α.Ε.	Διευθύνων Σύμβουλος	-
	OCTAPUS Α.Ε.	Διευθύνων Σύμβουλος	-
	ΝΗΚΤΟΝ Α.Ε.	Διευθύνων Σύμβουλος	-
	ΝΗΡΗΣ Α.Ε.	Διευθύνων Σύμβουλος	-
	ΣΕΤΑ Α.Ε.	Διευθύνων Σύμβουλος	-
	CHIOSLAND Α.Ε. ΕΚΜΕΤΑΛΛΕΥΣΗΣ ΑΚΙΝΗΤΩΝ	Πρόεδρος & Δ/νων Σύμβουλος	80%
	MARANT ΑΝΩΝΥΜΗ ΒΙΟΜΗΧΑΝΙΚΗ, ΕΜΠΟΡΙΚΗ & ΣΥΜΒΟΥΛΕΥΤΙΚΗ ΕΤΑΙΡΕΙΑ	Πρόεδρος & Δ/νων Σύμβουλος	-
	ΑΛΦΑ ΖΩΟΤΡΟΦΕΣ ΛΟΚΡΙΔΟΣ Α.Ε.	Διευθύνων Σύμβουλος	-
<b>Νικόλαος Χαβίρας, Αντιπρόεδρος &amp; Διευθύνων Σύμβουλος</b>	NIREUS FISHERIES & AQUACULTURE COSNULTANTS Α.Ε.	Αντιπρόεδρος	-
	ΟΙΝΟΥΣΣΕΣ ΙΧΘΥΟΚΑΛΛΙΕΡΓΗΤΙΚΗ Α.Ε.	Μέλος	1,10%
	ΣΑΡΑΝΤΗΣ Α.Ε.Β.Ε.	Μέλος	4,44%
	ΘΕΤΙΣ Α.Ε.	Αντιπρόεδρος	-
	FEEDUS Α.Ε.Β.Ε. (ζωοτροφές)	Αντιπρόεδρος	6,4%
	KEGO Α.Ε.	Αντιπρόεδρος	-
	SOS ΑΙΓΑΙΟ	Αντιπρόεδρος	12,67%
	EUROCATERERS ABEET	Αντιπρόεδρος & Β Δ/νων Σύμβουλος	-
	ΙΧΘΥΟΤΡΟΦΕΙΑ ΦΩΚΙΔΟΣ Α.Ε.	Πρόεδρος & Δ/νων Σύμβουλος	-
	INTERPESCA Α.Ε.	Αντιπρόεδρος	-
	SEAFARM ΚΑΛΑΜΟΣ Α.Ε.	Πρόεδρος	-
	OCTAPUS Α.Ε.	Πρόεδρος	-
	ΝΗΚΤΟΝ Α.Ε.	Πρόεδρος	-
	ΝΗΡΗΣ Α.Ε.	Πρόεδρος	-
	ΣΕΤΑ Α.Ε.	Πρόεδρος	-
<b>Παναγιώτης Αλεξάκης, Αντιπρόεδρος Α.Σ.</b>	MARANT ΑΝΩΝΥΜΗ ΒΙΟΜΗΧΑΝΙΚΗ, ΕΜΠΟΡΙΚΗ & ΣΥΜΒΟΥΛΕΥΤΙΚΗ ΕΤΑΙΡΕΙΑ	Αντιπρόεδρος & Δ/νων Σύμβουλος	-
	ΑΛΦΑ ΖΩΟΤΡΟΦΕΣ ΛΟΚΡΙΔΟΣ Α.Ε.	Πρόεδρος	-
	ΧΡΗΜΑΤΙΣΤΗΡΙΟ ΑΘΗΝΩΝ	Πρόεδρος	-
	ΕΤΕΣΕΠ	Πρόεδρος	-
	ΧΡΗΜΑΤΙΣΤΗΡΙΑΚΟ ΚΕΝΤΡΟ ΘΕΣΣΑΛΟΝΙΚΗΣ	Πρόεδρος	-
	ΚΕΝΤΡΙΚΟ ΑΠΟΘΕΤΗΡΙΟ ΑΞΙΩΝ	Πρόεδρος	-
	ΕΧΑΕ	Διευθύνων Σύμβουλος	-
	ΕΠΕΝΔΥΤΙΚΗ ΤΡΑΠΕΖΑ ΤΗΣ ΕΛΛΑΔΟΣ	Μέλος	-

	KEGO A.E.	Μέλος	-
<b>Αντώνης Χαγλάκης, Αναπληρωτής Διευθύνων Σύμβουλος</b>	FEEDUS A.E.B.E. (ζωοτροφές)	Διευθύνων Σύμβουλος	-
	KEGO A.E.	Διευθύνων Σύμβουλος	-
	EUROCATERERS ABEET	Μέλος	-
	INTERPESCA A.E.	Διευθύνων Σύμβουλος	-
	SEAFARM KALAMOS A.E.	Αντιπρόεδρος	-
	OCTAPUS A.E.	Αντιπρόεδρος	-
	NHKTON A.E.	Αντιπρόεδρος	-
	NHRHIS A.E.	Αντιπρόεδρος	-
	ΣΕΤΑ Α.Ε.	Αντιπρόεδρος	-
	ΕΝΑΛΙΟΣ Α.Ε.	Μέλος	-
	MARANT ΑΝΩΝΥΜΗ ΒΙΟΜΗΧΑΝΙΚΗ, ΕΜΠΟΡΙΚΗ & ΣΥΜΒΟΥΛΕΥΤΙΚΗ ΕΤΑΙΡΕΙΑ	Μέλος	-
	ΑΛΦΑ ΖΩΟΤΡΟΦΕΣ ΛΟΚΡΙΔΟΣ Α.Ε.	Μέλος	-
	<b>Δημήτριος Λουμπούνης, Μέλος Δ.Σ. &amp; Ενταταλμένος Σύμβουλος</b>	NIREUS FISHERIES & AQUACULTURE COSNULTANTS A.E.	Μέλος
IFFC		Μέλος	-
ΣΑΡΑΝΤΗΣ Α.Ε.Β.Ε.		Αντιπρόεδρος	5,01%
ΘΕΤΙΣ Α.Ε.		Μέλος	-
FEEDUS A.E.B.E. (ζωοτροφές)		Μέλος	-
KEGO A.E.		Μέλος	-
ΟΙΝΟΥΣΣΕΣ ΙΧΘΥΟΚΑΛΛΙΕΡΓΗΤΙΚΗ Α.Ε.		Μέλος	-
SOS ΑΙΓΑΙΟ		Μέλος	-
EUROCATERERS ABEET		Μέλος	-
ΙΧΘΥΟΤΡΟΦΕΙΑ ΜΥΛΟΚΟΠΗΣ Α.Ε.		Μέλος	-
ΙΧΘΥΟΤΡΟΦΕΙΑ ΦΩΚΙΔΟΣ Α.Ε.		Μέλος	-
SEAFARM KALAMOS A.E.		Μέλος	-
OCTAPUS A.E.		Μέλος	-
NHKTON A.E.		Μέλος	-
NHRHIS A.E.		Μέλος	-
ΣΕΤΑ Α.Ε.	Μέλος	-	
ΑΛΦΑ ΖΩΟΤΡΟΦΕΣ ΛΟΚΡΙΔΟΣ Α.Ε.	Μέλος	-	
<b>Παντελής Λαμπρινούδης, Μέλος Δ.Σ.</b>	SOS ΑΙΓΑΙΟ	Μέλος	12,67%
<b>Ιωάννα Καραζάλιου, Μέλος Δ.Σ.</b>	ΟΙΝΟΥΣΣΕΣ ΙΧΘΥΟΚΑΛΛΙΕΡΓΗΤΙΚΗ Α.Ε.	Μέλος	-
	ΘΕΤΙΣ Α.Ε.	Μέλος	-
	ΣΑΡΑΝΤΗΣ Α.Ε.Β.Ε.	Μέλος	3,85%
	SOS ΑΙΓΑΙΟ	Μέλος	-
	ΕΛΛΗΝΙΚΕΣ ΙΧΘΥΟΚΑΛΛΙΕΡΓΕΙΕΣ Α.Ε.	Μέλος	-
	NIREUS FISHERIES & AQUACULTURE COSNULTANTS A.E.	Μέλος	-
	CHIOSLAND A.E. ΕΚΜΕΤΑΛΛΕΥΣΗΣ ΑΚΙΝΗΤΩΝ	Μέλος	-
	EUROCATERERS ABEET	Μέλος	-
	ΙΧΘΥΟΤΡΟΦΕΙΑ ΜΥΛΟΚΟΠΗΣ Α.Ε.	Μέλος	-
	ΙΧΘΥΟΤΡΟΦΕΙΑ ΦΩΚΙΔΟΣ Α.Ε.	Μέλος	-
	EUROMARE INSURANCE BROKER A.E.	Μέλος	-
SUNNYLAND A.E.	Μέλος	-	

	SAFE ENERGY A.E.	Μέλος	-
	SEAFARM KALAMOS A.E.	Μέλος	-
	OCTAPUS A.E.	Μέλος	-
	NHKTON A.E.	Μέλος	-
	NHRHIS A.E.	Μέλος	-
	ΣΕΤΑ Α.Ε.	Μέλος	-
Επαμεινώνδας Λαμπαδάριος, Μέλος Α.Σ.	PHILIP MORRIS HELLAS S.A.	Μέλος	-
	SPACE IMAGING EUROPE S.A.	Αντιπρόεδρος	9,4%
	ATHLETIC GAME SERVICES	Πρόεδρος	15%
	PROTON INVESTMENT BANK	Μέλος	-
Χρήστος Τριανταφύλλου, Μέλος Α.Σ. & Γενικός Διευθυντής	ΙΧΘΥΟΤΡΟΦΕΙΑ ΦΩΚΙΔΟΣ Α.Ε.	Αντιπρόεδρος	9,6%
	ΙΧΘΥΟΤΡΟΦΕΙΑ ΜΥΛΟΚΟΠΗΣ Α.Ε.	Μέλος	-
	INTERPESCA A.E.	Μέλος	-
Δημήτριος Παπανικολάου, Γενικός Οικονομικός Διευθυντής	ΟΜΕΔΡΑΣ ΕΠΕ	Διαχειριστής	33,33%

**Σημείωση:** Παρουσιάζεται το τελευταίο (πιο πρόσφατο) ποσοστό συμμετοχής που κατείχαν πριν από την αποχώρησή τους.

### 3.19.9 Κινητές Αξίες της ΝΗΡΕΥΣ Α.Ε. που κατέχονται από μέλη των διοικητικών, διαχειριστικών και εποπτικών οργάνων & τα Ανώτερα Διοικητικά Στελέχη – Μετοχές από Stock Option Plan

Ο παρακάτω πίνακας παρουσιάζει τον αριθμό των μετοχών που κατέχονται άμεσα από μέλη των διοικητικών, διαχειριστικών και εποπτικών οργάνων, από μέλη του Διοικητικού Συμβουλίου και από Ανώτερα Διοικητικά Στελέχη της ΝΗΡΕΥΣ Α.Ε., την 5/2/2009:

ΟΝΟΜΑ	ΙΔΙΟΤΗΤΑ	ΑΡΙΘΜΟΣ ΜΕΤΟΧΩΝ
Αριστείδης Μπελλές	Πρόεδρος & Δ/νων Σύμβουλος	10.105.001
Νικόλαος Χαβιάρας	Αντιπρόεδρος & Δ/νων Σύμβουλος	3.074.643
Παναγιώτης Αλεξάκης	Αντιπρόεδρος	119.587
Αντώνης Χαχλάκης	Αναπληρωτής Δ/νων Σύμβουλος	148.652
Δημήτριος Λουμπούνης	Μέλος Δ.Σ. & Εντεταλμένος Σύμβουλος	349.456
Παντελής Λαμπρινούδης	Μέλος	983.197
Ιωάννα Καραχάλιου	Μέλος	129.807
Επαμεινώνδας Λαμπαδάριος	Μέλος	387.575
Κωνσταντίνος Λαμπρινόπουλος	Μέλος	0
Κωνσταντίνος Θέος	Μέλος	0
Χρήστος Τριανταφύλλου	Μέλος & Γενικός Διευθυντής	17.000
Δημήτριος Παπανικολάου	Γενικός Οικονομικός Διευθυντής	7.905
Κωτσοβού Μαρία	Υπεύθυνη Σχέσεων με Επενδυτές	0
Γιώργος Γούλιας	Διευθυντής Τμήματος Εσωτερικού Ελέγχου	3.000
Μαρία Λαμπρινού	Διευθύντρια Νομικής Υπηρεσίας	4.500

Ορισμένα από τα μέλη των διοικητικών, διαχειριστικών και εποπτικών οργάνων και τα ανώτερα διοικητικά στελέχη της ΝΗΡΕΥΣ Α.Ε., απέκτησαν ορισμένες από τις μετοχές που κατέχουν στην Εταιρεία μέσα στο τελευταίο έτος και συγκεκριμένα από τις 5/2/2008 έως τις 5/2/2009, όπως φαίνεται στον παρακάτω πίνακα: Συγκεκριμένα:

ΟΝΟΜΑ	ΑΡΙΘΜΟΣ ΜΕΤΟΧΩΝ 5/2/2008	ΑΡΙΘΜΟΣ ΜΕΤΟΧΩΝ 5/2/2009	ΔΙΑΦΟΡΑ
Αριστείδης Μπελλές	10.096.821	10.105.001	8.180

Νικόλαος Χαβιάρας	2.878.122	3.074.643	196.521
Παναγιώτης Αλεξάκης	105.337	119.587	14.250
Αντώνης Χαχλάκης	148.652	148.652	0
Δημήτριος Λουμπούνης	349.456	349.456	0
Παντελής Λαμπρινούδης	960.947	983.197	22.250
Ιωάννα Καραχάλιου	209.807	129.807	-80.000
Επαμεινώνδας Λαμπαδάριος	387.575	387.575	0
Κωνσταντίνος Λαμπρινόπουλος	0	0	0
Κωνσταντίνος Θέος	0	0	0
Χρήστος Τριανταφύλλου	17.000	17.000	0
Δημήτριος Παπανικολάου	9.405	7.905	-1.500
Κωτσοβού Μαρία	0	0	0
Γιώργος Γούλιας	3.000	3.000	0
Μαρία Λαμπρινού	4.500	4.500	0

Επισημαίνεται ότι οι κκ. Χαβιάρας και Αλεξάκης απέκτησαν μετοχές της ΝΗΡΕΥΣ Α.Ε. συνεπεία της συγχώνευσης με απορρόφηση της εταιρείας ΚΕΓΟ Α.Ε., στην οποία ήταν μέτοχοι.

Σημειώνεται επίσης ότι στον αριθμό των μετοχών που κατέχει ο κος Μπελλές την 5/2/2009 δεν περιλαμβάνονται οι μετοχές που αποτελούν αντικείμενο σύμβασης επαναγοράς μετοχών (repurchase agreements) στην Αγορά Παραγώγων του Χ.Α. Οι εν λόγω συμβάσεις καταρτίζονται υποχρεωτικά από τους μετόχους κκ. Μπελλέ και Χαβιάρα, βάσει της ειδικής σύμβασης διαπραγμάτευσης επί των μετοχών της ΝΗΡΕΥΣ Α.Ε. που έχει καταρτιστεί μεταξύ της Εταιρείας και της εταιρείας ΚΥΚΛΟΣ ΧΡΗΜΑΤΙΣΤΗΡΙΑΚΗ Α.Ε.Π.Ε.Υ. (βλ. σχετικά κεφάλαιο 4.9.1 του παρόντος Ενημερωτικού Δελτίου). Συγκεκριμένα, προς διευκόλυνση του έργου της Ειδικής Διαπραγμάτευσης, εν όψει των ενδεχόμενων κινδύνων που αναλαμβάνει, ο Ειδικός Διαπραγματευτής ΚΥΚΛΟΣ ΧΡΗΜΑΤΙΣΤΗΡΙΑΚΗ Α.Ε.Π.Ε.Υ. έχει συνάψει συμβάσεις με τον κ. Μπελλέ Αριστείδη του Στεργίου και τον κ. Χαβιάρα Νικόλαο του Εμμανουήλ, μετόχους της ΝΗΡΕΥΣ Α.Ε., δυνάμει των οποίων προβλέπεται η υποχρέωση των μετόχων να συνάπτουν συμβάσεις επαναγοράς μετοχών (repurchase agreements) στην Αγορά Παραγώγων του Χ.Α. Στο πλαίσιο των παραπάνω συμβάσεων, την 5/2/2009 παραμένουν στην κατοχή του ειδικού διαπραγματευτή 13.000 μετοχές της Εταιρείας, βάσει συμφωνίας επαναγοράς με τον κ. Μπελλέ. Επισημαίνεται ότι παρ'όλο που πρόκειται για συμφωνίες επαναγοράς στα πλαίσια των συμβάσεων ειδικής διαπραγμάτευσης, για λόγους τήρησης του μετοχολογίου της Εταιρείας, οι εν λόγω μετοχές εμφανίζονται ως πωλήσεις εκ μέρους των μετόχων και δεν συνυπολογίζονται στις μετοχές που αυτοί κατέχουν. Σημειώνεται ότι η προαναφερθείσα σύμβαση με την ΚΥΚΛΟΣ ΧΡΗΜΑΤΙΣΤΗΡΙΑΚΗ Α.Ε.Π.Ε.Υ. έληξε στις αρχές Μαρτίου του 2009 και με κοινή συμφωνία των αντισυμβαλλομένων δεν ανανεώθηκε. Κατόπιν τούτου οι 13.000 μετοχές που ήταν στην κατοχή του ειδικού διαπραγματευτή θα επιστραφούν στον κ. Μπελλέ.

Σημειώνεται ότι στον παραπάνω πίνακα περιλαμβάνονται και οι μετοχές που απέκτησαν τα ως άνω πρόσωπα μέσω του Προγράμματος Δικαιωμάτων Προαίρεσης, όπως ειδικότερα αναφέρεται ακολούθως.

Ειδικότερα, στον πίνακα που ακολουθεί, παρουσιάζονται οι μετοχές που απέκτησαν ορισμένα από τα μέλη των διοικητικών, διαχειριστικών και εποπτικών οργάνων και τους ανώτερους Γενικούς Διευθυντές της ΝΗΡΕΥΣ Α.Ε., κατά τις χρήσεις 2006 και 2007 λόγω του Τριετούς Προγράμματος Δικαιωμάτων Προαίρεσης (Stock Option Plan) που ενέκρινε η από 5/6/2006 Γενική Συνέλευση των Μετόχων της Εταιρείας (βλ. σχετικά κεφάλαιο 3.21), καθώς και το υπόλοιπο των δικαιωμάτων που δικαιούνται να αποκτήσουν το επόμενο έτος. Ως προνομαϊκή τιμή για τα Δικαιώματα Προαίρεσης ορίζεται, δυνάμει της από 5/6/2006 απόφασης της Τακτικής Γενικής Συνέλευσης, η μέση τιμή της Μετοχής του Εκδότη κατά το διάστημα 1/10 έως 1/11 εκάστου έτους μειωμένη κατά 40%. Η τιμή διάθεσης για τις μετοχές που αποκτήθηκαν μέσα στο 2006 από τα παρακάτω πρόσωπα λόγω του προγράμματος Stock Option ορίστηκε σε € 2,286 ανά μετοχή και για το 2007 ορίστηκε σε € 2,40 ανά μετοχή.

Όνοματεπώνυμο	Θέση στην Εταιρεία	Αριθμός συνολικών Δικαιωμάτων απόκτησης μετοχών από 3-ετές Stock Option Plan	Αρ. Μετοχών που αποκτήθηκαν κατά το 1ο έτος (Νοεμ. '06) από το Stock Option Plan	Αρ. Μετοχών που αποκτήθηκαν κατά το 2ο έτος (Δεκ. '07) από το Stock Option Plan	Υπόλοιπο δικαιωμάτων από το Stock Option *
Αριστείδης Μπελλές	Πρόεδρος & Δ/νων Σύμβουλος	550.000	220.000	165.000	165.000
Νικόλαος Χαβιάρας	Αντιπρόεδρος & Δ/νων Σύμβουλος	150.000	60.000	45.000	45.000
Παναγιώτης Αλεξάκης	Αντιπρόεδρος	50.000	20.000	15.000	15.000
Αντώνιος Χαγλάκης	Αναπληρωτής Δ/νων Σύμβουλος	50.000	20.000	15.000	15.000
Δημήτριος Λουμπούνης	Μέλος Δ.Σ. & Εντεταλμένος Σύμβουλος	50.000	20.000	15.000	15.000
Παντελής Λαμπρινούδης	Μέλος Δ.Σ.	0	0	0	0
Ιωάννα Καραχάλιου	Μέλος Δ.Σ.	50.000	20.000	0	0
Επαμεινώνδας Λαμπαδάριος	Μέλος Δ.Σ.	0	0	0	0
Κων/νος Λαμπρινόπουλος	Μέλος Δ.Σ.	0	0	0	0
Κων/νος Θέος	Μέλος Δ.Σ.	0	0	0	0
Χρήστος Τριανταφύλλου	Μέλος & Γενικός Διευθυντής	50.000	20.000	15.000	15.000
Δημήτριος Παπανικολάου	Γενικός Οικονομικός Διευθυντής	30.000	12.000	9.000	9.000
Γεώργιος Γούλιας	Διευθυντής Τμήματος Εσωτερικού Ελέγχου	10.000	4.000	3.000	3.000
Μαρία Λαμπρινού	Διευθύντρια Νομικής Υπηρεσίας	15.000	6.000	4.500	4.500
Κατσοβού Μαρία	Υπεύθυνη Σχέσεων με Επενδυτές	0	0	0	0

\* Σημειώνεται ότι η υλοποίηση της τρίτης (ετήσιας) σειράς του προγράμματος stock option έχει ανασταλεί (βλ. σχετικά στην ενότητα 3.21 «Προσωπικό»).

Ο παρακάτω πίνακας παρουσιάζει τον αριθμό των ομολογιών του από 12/7/2007 εκδοθέντος μετατρέψιμου ομολογιακού δανείου οι οποίες κατέχονται από μέλη των διοικητικών, διαχειριστικών και εποπτικών οργάνων, από μέλη του Διοικητικού Συμβουλίου και από Ανώτερα Διοικητικά Στελέχη της ΝΗΡΕΥΣ Α.Ε., την 5/2/2009:

ΟΝΟΜΑ	ΙΔΙΟΤΗΤΑ	ΑΡΙΘΜΟΣ ΟΜΟΛΟΓΙΩΝ
Παναγιώτης Αλεξάκης	Αντιπρόεδρος	3.500
Επαμεινώνδας Λαμπαδάριος	Μέλος	15.503
Δημήτριος Παπανικολάου	Γενικός Οικονομικός Διευθυντής	100

### 3.20 Οργανόγραμμα

Το οργανόγραμμα της ΝΗΡΕΥΣ Α.Ε. έχει ως ακολούθως:

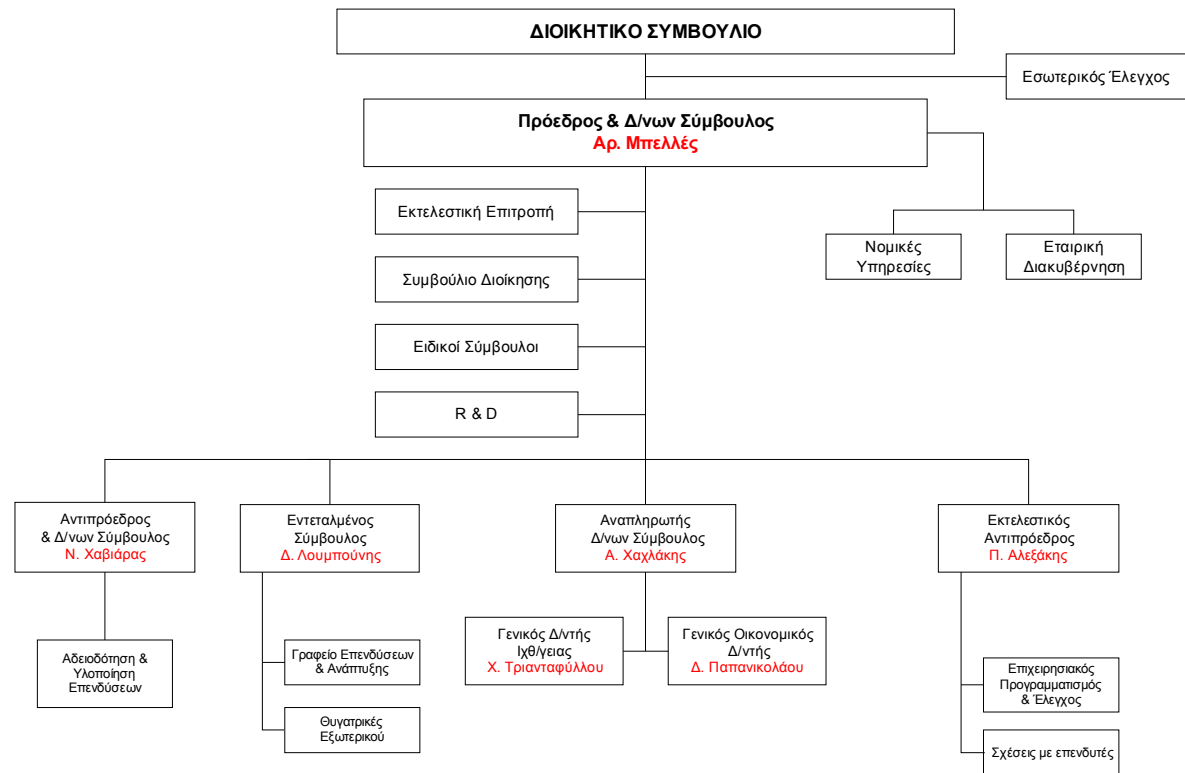

### 3.21 Προσωπικό

Η εξέλιξη του προσωπικού του Ομίλου ΝΗΡΕΥΣ Α.Ε. ως αυτό είχε στις 31/12 των χρήσεων 2005, 2006 και 2007 καθώς και την 30/9/2008 παρουσιάζεται στον ακόλουθο πίνακα:

<b>Εξέλιξη Προσωπικού Ομίλου ΝΗΡΕΥΣ Α.Ε.</b>				
	<b>2005</b>	<b>31/12/2006</b>	<b>31/12/2007</b>	<b>30/9/2008</b>
Υπάλληλοι (Διοικητικοί)	530	652	1.262	1.257
Εργατοτεχνίτες	378	558	714	724
<b>Σύνολο</b>	<b>908</b>	<b>1.210</b>	<b>1.976</b>	<b>1.981</b>

Πηγή: Στοιχεία από την Διεύθυνση Προσωπικού της Εταιρείας, μη ελεγμένα από Ορκωτό Ελεγκτή Λογιστή.

Σημειώνεται ότι στο Διοικητικό (υπαλληλικό) προσωπικό περιλαμβάνεται το με μηνιαίο μισθό αμειβόμενο προσωπικό και στο εργατοτεχνικό προσωπικό οι αμειβόμενοι με ημερομίσθιο.

Ο Εκδότης δεν χρησιμοποιεί μεγάλο αριθμό προσωρινών υπαλλήλων.

Ακολουθώς παρουσιάζεται το Πρόγραμμα Παροχής Δικαιωμάτων προαίρεσης (stock option) της Εταιρείας:

#### **ΠΡΟΓΡΑΜΜΑ ΠΑΡΟΧΗΣ ΔΙΚΑΙΩΜΑΤΩΝ ΠΡΟΑΙΡΕΣΗΣ (STOCK OPTION)**

Ο Εκδότης με την από 5/6/2006 Γενική Συνέλευση των Μετόχων της Εταιρείας, ενέκρινε Τριετές Πρόγραμμα Παροχής Δικαιωμάτων Προαίρεσης σε Διευθυντικά Στελέχη της Εταιρείας για την αγορά μετοχών της. Αναλυτικότερα, η ως άνω Γενική Συνέλευση αποφάσισε να παραχωρεί το μήνα Δεκέμβριο εκάστου έτους στα στελέχη της που δικαιούνται να συμμετάσχουν στο Πρόγραμμα, Δικαίωμα Προαίρεσης για την απόκτηση μετοχών της Εταιρείας που αντιστοιχούν με βάση την Προνομιακή Τιμή ανάλογα με τη θέση (Βασικά Δικαιώματα). Επίσης το Διοικητικό Συμβούλιο δύναται να παραχωρεί κάθε χρόνο σε ήδη συμμετέχοντες Επιπλέον Δικαιώματα Προαίρεσης για την απόκτηση μετοχών της Εταιρείας που αντιστοιχούν με βάση την προνομιακή τιμή (Επιπλέον Δικαιώματα).

Το Πρόγραμμα αυτό απευθύνεται σε στελέχη του Εκδότη (Μέλη Διοικητικού Συμβουλίου, Γενικοί Διευθυντές, Διευθυντές και Προϊστάμενοι Τμημάτων του Εκδότη και των συνδεδεμένων με αυτόν εταιρειών, με τουλάχιστον τριετή προϋπηρεσία στην Εταιρεία ή σε συνδεδεμένη με αυτή εταιρεία) και αφορά σε 1.400.000 συνολικά νέες κοινές ονομαστικές μετοχές του Εκδότη, οι οποίες θα προκύψουν από αύξηση του μετοχικού κεφαλαίου του Εκδότη, συνολικά και για τα τρία έτη εφαρμογής του Προγράμματος, που θα πραγματοποιείται το μήνα Δεκέμβριο εκάστου έτους (ήτοι τον Δεκέμβριο του 2006 για 560.000 νέες μετοχές, τον Δεκέμβριο 2007 για 420.000 νέες μετοχές και τον Δεκέμβριο του 2008 για 420.000 νέες μετοχές) χωρίς τροποποίηση του καταστατικού της και χωρίς δικαίωμα προτίμησης των υφισταμένων κατά την έκδοση μετοχών, σύμφωνα με το άρθρο 13 παράγραφος 9 του νόμου 2190/1920. Σημειώνεται ότι σε περίπτωση λύσης της εργασιακής σχέσης του στελέχους με τον Εκδότη, είτε λόγω αποχώρησης, είτε λόγω καταγγελίας, το δικαίωμα θα παύει να ισχύει.

Με βάση το Πρόγραμμα τα Βασικά Δικαιώματα Προαίρεσης μετατρέπονται σε οριστικά σταδιακά, ήτοι σε ποσοστό 40% με τη συμπλήρωση ενός χρόνου από την παροχή τους, σε ποσοστό 30% με τη συμπλήρωση του δεύτερου χρόνου από την παροχή τους και σε ποσοστό επίσης 30% με την συμπλήρωση του τρίτου χρόνου από την παροχή τους. Τα δε Επιπλέον Δικαιώματα Προαίρεσης όλων των συμμετεχόντων μετατρέπονται σε Οριστικά Δικαιώματα μετά την πάροδο τριών (3) ετών από την παροχή τους.

Τα Βασικά Δικαιώματα μπορούν να ασκηθούν στο σύνολο ή μέρος τους μέχρι και τον 4ο χρόνο από το έτος χορήγησής τους. Τα δε Επιπλέον Δικαιώματα, μπορούν να ασκηθούν στο σύνολο ή μέρος τους κατά το έτος ωρίμανσης ή κατά το αμέσως επόμενο έτος. Τα Δικαιώματα Προαίρεσης λήγουν αν ο δικαιούχος αποχωρήσει ή απολυθεί από την Εταιρεία πριν τα Δικαιώματα Προαίρεσης μετατραπούν σε Οριστικά, ανεξαρτήτως από το χρόνο άσκησής τους, εκτός αν το Διοικητικό Συμβούλιο του Εκδότη αποφασίσει διαφορετικά, ή αν δεν τα ασκήσει εντός του προβλεπόμενου χρόνου. Η ως άνω άσκηση των οριστικών Δικαιωμάτων πραγματοποιείται το πρώτο δεκαπενθήμερο του μήνα Νοεμβρίου κάθε έτους, με την υποβολή από τον δικαιούχο προς το Διοικητικό Συμβούλιο έγγραφης δήλωσης σε ειδική προτυπωμένη φόρμα που θα χορηγεί η Εταιρεία. Παρερχόμενης άπρκατκου της ως άνω προθεσμίας το δικαίωμα αποσβένεται.

Ως προνομιακή τιμή τόσο για τα Βασικά όσο και για τα Επιπλέον Δικαιώματα Προαίρεσης ορίζεται η μέση τιμή της Μετοχής του Εκδότη κατά το διάστημα 1/10 έως 1/11 εκάστου έτους μειωμένη κατά 40%.



Σε συνέχεια της υποβολής από τους δικαιούχους του Προγράμματος της έγγραφης δήλωσής τους το Διοικητικό Συμβούλιο του Εκδότη, κατά το μήνα Δεκέμβριο εκάστου έτους θα προβαίνει στις ακόλουθες ενέργειες. Θα διαπιστώνει εάν συντρέχουν οι όροι του Προγράμματος σε σχέση με τις δηλώσεις που θα υποβάλλονται εντός του μήνα Νοεμβρίου, και σε περίπτωση που κάποιοι από τους όρους αυτούς δεν συντρέχουν θα το γνωστοποιεί με ειδική αιτιολογημένη επιστολή προς τους δικαιούχους. Επίσης το Διοικητικό Συμβούλιο του Εκδότη θα προβαίνει με απόφασή του και στην έκδοση των νέων κοινών ονομαστικών μετοχών, ανάλογα με τον αριθμό των δικαιωμάτων που θα έχουν ασκηθεί με τις σχετικές δηλώσεις.

Η καταβολή του ποσού της αύξησης θα πρέπει να γίνεται από τους δικαιούχους σε μετρητά εντός 20 ημερών από την απόφαση του Διοικητικού Συμβουλίου για την αύξηση. Μετά την εμπρόθεσμη καταβολή του τιμήματος των μετοχών από τους δικαιούχους, το Διοικητικό Συμβούλιο θα πιστοποιεί την εν όλω ή εν μέρει καταβολή της αύξησης του μετοχικού κεφαλαίου και θα προβαίνει σε όλες τις νόμιμες ενέργειες, σύμφωνα με την ισχύουσα νομοθεσία, ώστε οι νέες μετοχές να εισάγονται για διαπραγμάτευση στο Χρηματιστήριο Αθηνών. Ο αριθμός των νέων μετοχών που τελικά θα εκδοθούν και θα ζητηθεί η εισαγωγή τους στο Χρηματιστήριο Αθηνών θα εξαρτάται από τον αριθμό των Οριστικών Δικαιωμάτων για τα οποία θα υποβάλλεται Δήλωση άσκησης Οριστικού Δικαιώματος και από τον αριθμό των μετοχών για τις οποίες θα καταβάλλεται το τίμημα.

Ο αριθμός των μετοχών του Εκδότη που δύναται να αποκτηθούν υπό το Πρόγραμμα ή υπό οποιοδήποτε άλλο παράλληλο πρόγραμμα δεν μπορεί να υπερβαίνει το 10% του συνολικού μετοχικού κεφαλαίου του Εκδότη, για κάθε περίοδο τριών ετών σε κυλιόμενη βάση, και σε κάθε περίπτωση ο ανώτατος αριθμός των μετοχών που μπορεί να εκδοθούν, αν οι συμμετέχοντες ασκήσουν το δικαίωμα αγοράς μετοχών δεν μπορεί να υπερβαίνει το 10% των υφισταμένων κατά το χρόνο έγκρισης του προγράμματος συνολικά.

Σύμφωνα με τους παραπάνω όρους, πραγματοποιήθηκε η διαδικασία άσκησης δικαιωμάτων stock option για το πρώτο έτος 2006, κατά το μήνα Νοέμβριο. Συγκεκριμένα ασκήθηκαν 494.350 δικαιώματα. Ο Εκδότης με επιστολή του την 01/12/2006 προς το Χρηματιστήριο Αθηνών αιτήθηκε την παράταση έγκρισης των προς εισαγωγή μετοχών από το συγκεκριμένο πρόγραμμα προκειμένου να ολοκληρωθεί η συγχώνευση δια απορρόφησης των εταιρειών ΙΧΘΥΟΤΡΟΦΕΙΑ ΦΩΚΙΔΑΣ Α.Ε., INTERPESCA Α.Ε., ΙΧΘΥΟΤΡΟΦΕΙΑ ΜΥΛΟΚΟΠΗΣ Α.Ε. και EUROCATERERS Α.Β.Ε.Ε.Τ., η οποία την συγκεκριμένη χρονική στιγμή ήταν σε εξέλιξη.

Κατόπιν των ανωτέρω, την 2<sup>α</sup> Μαρτίου 2007 άρχισε η διαπραγμάτευση στο Χρηματιστήριο Αθηνών των 494.350 νέων κοινών ονομαστικών μετοχών της Εταιρείας, που προέκυψαν από την αύξηση του μετοχικού της κεφαλαίου κατά 617.937,50 Ευρώ, λόγω άσκησης δικαιωμάτων προαίρεσης αγοράς μετοχών (stock option plan) από τα μέλη του Δ.Σ., τα στελέχη της Εταιρείας και των συνδεδεμένων με αυτή εταιρειών, τα οποία ανέρχονταν συνολικά σε 34 άτομα, σε τιμή διάθεσης μετοχής 2,286 Ευρώ, σύμφωνα με την απόφαση της Α' Επαναληπτικής Τακτικής Γενικής Συνέλευσης των μετόχων της 05/06/2006 και του Διοικητικού Συμβουλίου της στις 31/10/2006, 01/11/2006, και 27/12/2006. Η ανωτέρω αύξηση, που δεν αποτελεί άμεση τροποποίηση του καταστατικού, πιστοποιήθηκε από το Δ.Σ. της Εταιρείας την 27/12/2006, σε εφαρμογή των αποφάσεων της ως άνω Γενικής Συνέλευσης και καταχωρήθηκε στο Μ.Α.Ε. με την υπ' αριθμ. Κ2-1981/09-02-2007 σχετική ανακοίνωση.

Τον Δεκέμβριο του 2007, πραγματοποιήθηκε η διαδικασία άσκησης δικαιωμάτων stock option για το δεύτερο έτος. Το πρόγραμμα αφορούσε συνολικά σε 364.500 νέα μετοχές για το δεύτερο χρόνο εφαρμογής του, ονομαστικής αξίας € 1,50 και διατέθηκε το σύνολο αυτών σε τιμή διάθεσης € 2,40. Την 20<sup>η</sup> Δεκεμβρίου 2007, άρχισε η διαπραγμάτευση στο Χρηματιστήριο Αθηνών των 364.500 νέων κοινών ονομαστικών μετοχών της Εταιρείας, που προέκυψαν από την αύξηση του μετοχικού της κεφαλαίου κατά 546.750 Ευρώ, λόγω άσκησης δικαιωμάτων προαίρεσης αγοράς μετοχών (stock option plan) από τα μέλη του Δ.Σ., τα στελέχη της Εταιρείας και των συνδεδεμένων με αυτή εταιρειών, τα οποία ανέρχονταν συνολικά σε 33 άτομα, σε τιμή διάθεσης μετοχής 2,40 Ευρώ, σύμφωνα με την απόφαση της Α' Επαναληπτικής Τακτικής Γενικής Συνέλευσης των μετόχων της 05/06/2006 και του Διοικητικού Συμβουλίου της στις 31/10/2006, 01/11/2007, και 20/11/2007. Η ανωτέρω αύξηση πιστοποιήθηκε από το Δ.Σ. της Εταιρείας την 22/11/2007, σε εφαρμογή των αποφάσεων της ως άνω Γενικής Συνέλευσης και καταχωρήθηκε στο Μ.Α.Ε. με την υπ' αριθμ. Κ2-17025/04-12-2007 σχετική ανακοίνωση.

Σημειώνεται ότι, δεδομένης της τρέχουσας χρηματιστηριακής τιμής της μετοχής, ανεστάλη για μέγιστο χρονικό διάστημα ενός έτους η υλοποίηση της τρίτης (ετήσιας) σειράς του προγράμματος και το Διοικητικό Συμβούλιο της Εταιρείας επιφυλάχθηκε να ενεργοποιήσει εκ νέου το πρόγραμμα άμεσα εφόσον οι συνθήκες το

επιτρέψουν. Για το θέμα αυτό η ΝΗΡΕΥΣ Α.Ε., προέβη, στις 4/11/2008, σε σχετική ανακοίνωση στο Ημερήσιο Δελτίο Τιμών του Χ.Α.

### **3.22 Μετοχικό Κεφάλαιο**

#### **3.22.1 Καταβεβλημένο Μετοχικό Κεφάλαιο**

Το καταβεβλημένο Μετοχικό Κεφάλαιο της ΝΗΡΕΥΣ Α.Ε. την 31/12/2007 ανήρχετο σε € 78.326.014,96 διαιρούμενο σε 51.530.273 κοινές ονομαστικές μετοχές ονομαστικής αξίας € 1,52 εκάστη. Μετά την αύξηση του μετοχικού κεφαλαίου λόγω συγχώνευσης με απορρόφηση της εταιρείας ΚΕΓΟ Α.Ε. και την αύξηση του μετοχικού κεφαλαίου λόγω μετατροπής 100.041 ομολογιών σε μετοχές, το μετοχικό κεφάλαιο της ΝΗΡΕΥΣ Α.Ε., ανέρχεται σε € 85.214.002,26, διαιρούμενο σε 63.592.539 μετοχές ονομαστικής αξίας € 1,34 εκάστη.

#### **3.22.2 Εξέλιξη του Μετοχικού Κεφαλαίου**

Η εξέλιξη του Μετοχικού Κεφαλαίου της ΝΗΡΕΥΣ Α.Ε. από την σύστασή της έως σήμερα έχει ως ακολούθως:

1. Το μετοχικό κεφάλαιο ορίσθηκε αρχικά, σε δρχ. 8.000.000 διαιρούμενο σε 800 ονομαστικές μετοχές ονομαστικής αξίας δρχ. 10.000 και καταβλήθηκε ολόκληρο τοις μετρητοίς (ΦΕΚ 217/8.2.1988).
2. Με την από 24.9.1988 απόφαση της Γενικής Συνέλευσης των Μετόχων, το μετοχικό κεφάλαιο αυξήθηκε κατά δρχ. 24.000.000 με έκδοση 2.400 ονομαστικών μετοχών ονομαστικής αξίας δρχ. 10.000, με καταβολή μετρητών (ΦΕΚ 3441/7.11.1988). Έτσι το μετοχικό κεφάλαιο της Εταιρείας ανήλθε σε δρχ. 32.000.000 διαιρούμενο σε 3.200 ονομαστικές μετοχές, ονομαστικής αξίας δρχ. 10.000.
3. Με την από 15.11.1988 απόφαση της Γενικής Συνέλευσης των Μετόχων, το μετοχικό κεφάλαιο αυξήθηκε κατά δρχ. 44.000.000 με έκδοση 4.400 ονομαστικών μετοχών ονομαστικής αξίας δρχ. 10.000, με καταβολή μετρητών (ΦΕΚ 509/15.3.1989). Έτσι το μετοχικό κεφάλαιο της Εταιρείας ανήλθε σε δρχ. 76.000.000 διαιρούμενο σε 7.600 ονομαστικές μετοχές, ονομαστικής αξίας δρχ. 10.000.
4. Με την από 30.07.1989 απόφαση της Γενικής Συνέλευσης των Μετόχων το μετοχικό κεφάλαιο αυξήθηκε κατά δρχ. 44.000.000 με έκδοση 4.400 ονομαστικών μετοχών ονομαστικής αξίας δρχ. 10.000, με καταβολή μετρητών (ΦΕΚ 3207/21.08.1989). Έτσι το μετοχικό κεφάλαιο της Εταιρείας ανήλθε σε δρχ. 120.000.000 διαιρούμενο σε 12.000 ονομαστικές μετοχές, ονομαστικής αξίας δρχ. 10.000.
5. Με την από 23.11.1991 απόφαση της Γενικής Συνέλευσης των Μετόχων το μετοχικό κεφάλαιο αυξήθηκε κατά δρχ. 60.000.000 με καταβολή μετρητών δρχ. 2.151.501 και κεφαλαιοποίηση κονδυλίων του λογαριασμού "ποσά προοριζόμενα για αύξηση του μετοχικού κεφαλαίου" δρχ. 57.848.499 και έκδοση 6.000 ονομαστικών μετοχών ονομαστικής αξίας δρχ. 10.000, με καταβολή μετρητών (ΦΕΚ 4901/23.12.1991). Έτσι το μετοχικό κεφάλαιο της Εταιρείας ανήλθε σε δρχ. 180.000.000 διαιρούμενο σε 18.000 ονομαστικές μετοχές, ονομαστικής αξίας δρχ. 10.000.
6. Με την από 30.6.1994 απόφαση της Γενικής Συνέλευσης των Μετόχων το μετοχικό κεφάλαιο αυξήθηκε κατά δρχ. 96.040.000 με έκδοση 9.604 ονομαστικών μετοχών ονομαστικής αξίας δρχ. 10.000, με κεφαλαιοποίηση αποθεματικών από αναπροσαρμογή αξίας ακινήτων, σύμφωνα με τις διατάξεις του Ν. 2065/92. Επίσης αποφασίστηκε η μετατροπή των υφισταμένων ονομαστικών μετοχών σε ανώνυμες. Έτσι το μετοχικό κεφάλαιο της Εταιρείας ανήλθε σε δρχ. 276.040.000 διαιρούμενο σε 27.604 ανώνυμες μετοχές, ονομαστικής αξίας δρχ. 10.000. (ΦΕΚ 4906/18.8.1994).
7. Με την από 9.8.1994 απόφαση της Έκτακτης Γενικής Συνέλευσης των Μετόχων το μετοχικό κεφάλαιο αυξήθηκε κατά δρχ. 64.400.000 με έκδοση 6.440 ανωνύμων μετοχών ονομαστικής αξίας δρχ. 10.000, λόγω της συγχώνευσης δι' απορρόφησης της εταιρείας "Πρωτεύς Α.Ε." με Ισολογισμό μετασχηματισμού 31/12/1993. Έτσι το μετοχικό κεφάλαιο της Εταιρείας ανήλθε σε δρχ. 340.440.000 διαιρούμενο σε 34.044 ανώνυμες μετοχές, ονομαστικής αξίας δρχ. 10.000. (ΦΕΚ 5237/12.9.1994)
8. Με τις από 18.10.1994 και 10.12.1994 έκτακτες Γενικές Συνελεύσεις των μετόχων της Εταιρείας αποφασίστηκε, η μείωση της ονομαστικής αξίας των μετοχών της Εταιρείας από δρχ. 10.000 σε δρχ. 100, η αύξηση του μετοχικού κεφαλαίου κατά 25,5% ήτοι δρχ. 90.302.000 με την έκδοση 903.020 κοινών ανωνύμων μετοχών ονομαστικής αξίας δρχ. 100 και τιμής διάθεσης δρχ. 1.150. Έτσι το μετοχικό κεφάλαιο της Εταιρείας

ανήλθε σε δρχ. 430.742.000 διαιρεμένο σε 4.307.420 μετοχές ονομαστικής αξίας δρχ. 100 (ΦΕΚ 847/20.2.1995).

9. Η Έκτακτη Γενική Συνέλευση των Μετόχων της Εταιρείας της 25ης Σεπτεμβρίου 1995 αποφάσισε την αύξηση του μετοχικού κεφαλαίου κατά δρχ. 86.148.400 με καταβολή μετρητών και έκδοση 861.484 νέων κοινών ανωνύμων μετοχών ονομαστικής αξίας δρχ. 100 έκαστη και τιμή διάθεσης δρχ. 2.500 έκαστη. Η προκύπτουσα διαφορά δρχ. 2.067.561.600 έχει αχθεί σε πίστωση του λογαριασμού "Διαφορά από την έκδοση μετοχών υπέρ το άρτιο". Έτσι το κεφάλαιο ανήλθε σε δρχ. 516.890.400 διαιρούμενο σε 5.168.904 κοινές ανώνυμες μετοχές ονομαστικής αξίας δρχ. 100 η κάθε μία. (ΦΕΚ 5780/9.10.95)

10. Στη συνέχεια, με απόφαση της Τακτικής Γενικής Συνέλευσης των μετόχων της 8/6/96, το μετοχικό κεφάλαιο της Εταιρείας αυξήθηκε κατά δρχ. 2.067.561.600 με κεφαλαιοποίηση ισόποσου ποσού προερχόμενο από το λογαριασμό "Διαφορά από την έκδοση μετοχών υπέρ το άρτιο" και αύξηση της ονομαστικής αξίας της μετοχής κατά δρχ. 400. Έτσι το κεφάλαιο ανήλθε σε δρχ. 2.584.452.000 διαιρούμενο σε 5.168.904 κοινές ανώνυμες μετοχές ονομαστικής αξίας δρχ. 500 η κάθε μία. (ΦΕΚ 4272/28.6.96)

11. Η Έκτακτη Γενική Συνέλευση των Μετόχων της Εταιρείας της 11ης Δεκεμβρίου 1996 αποφάσισε την αύξηση του μετοχικού κεφαλαίου κατά δρχ. 258.445.000 λόγω:

α. Απορρόφησης της "HELLAS FISHERIES ΑΝΩΝΥΜΗ ΕΛΛΗΝΙΚΗ ΕΤΑΙΡΕΙΑ ΙΧΘΥΟΠΑΡΑΓΩΓΗΣ", σύμφωνα με τις διατάξεις του Κ.Ν. 2190/20 αρ. 69 και Κ.Ν. 2166/93 με Ισολογισμό μετασχηματισμού 31/5/1996, κατά δρχ. 162.520.000, και

β. Κεφαλαιοποίησης ποσού προερχόμενου από το λογαριασμό "Διαφορά από την έκδοση μετοχών υπέρ το άρτιο" κατά δρχ. 95.925.000 δι' εκδόσεως 516.890 νέων μετοχών, ονομαστικής αξίας δρχ. 500 η κάθε μία.

Η απορρόφηση της "HELLAS FISHERIES ΑΝΩΝΥΜΗ ΕΛΛΗΝΙΚΗ ΕΤΑΙΡΕΙΑ ΙΧΘΥΟΠΑΡΑΓΩΓΗΣ" ολοκληρώθηκε με την από 22/12/96 απόφαση του Υπουργείου Ανάπτυξης (Αρ. Πρωτ. Κ2-11526) που καταχωρήθηκε στο Μητρώο Ανωνύμων Εταιρειών (Φ.Ε.Κ 8354/31.12.96). Καθώς η ΝΗΡΕΥΣ Α.Ε. κατείχε το 100% των μετοχών της "HELLAS FISHERIES ΑΝΩΝΥΜΗ ΕΛΛΗΝΙΚΗ ΕΤΑΙΡΕΙΑ ΙΧΘΥΟΠΑΡΑΓΩΓΗΣ", το σύνολο των νέων μετοχών (516.890) δόθηκε στους μετόχους της ΝΗΡΕΥΣ. Έτσι το κεφάλαιο ανήλθε σε δρχ. 2.842.897.000 διαιρούμενο σε 5.685.794 κοινές ανώνυμες μετοχές ονομαστικής αξίας δρχ. 500 η κάθε μία. (ΦΕΚ 8354/31.12.96).

12. Η Έκτακτη Γενική Συνέλευση των Μετόχων της Εταιρείας στις 3 Δεκεμβρίου 1997:

1. Ενέκρινε το Σχέδιο Σύμβασης Συγχώνευσης με απορρόφηση της εταιρείας "ΕΛΛΗΝΙΚΕΣ ΤΡΟΦΕΣ ΘΑΛΑΣΣΗΣ Α.Ε.Β.Ε."

2. Αποφάσισε την αύξηση του μετοχικού κεφαλαίου κατά δρχ. 652.272.000 λόγω απορρόφησης της εταιρείας "ΕΛΛΗΝΙΚΕΣ ΤΡΟΦΕΣ ΘΑΛΑΣΣΗΣ Α.Ε.Β.Ε." σύμφωνα με τις διατάξεις του Κ.Ν. 2190/20 αρ. 69 και Κ.Ν. 2166/93 με Ισολογισμό μετασχηματισμού 30/6/1997.

Το Μετοχικό Κεφάλαιο της απορροφώσας ΝΗΡΕΥΣ Α.Ε. αυξήθηκε, κατά δρχ. 652.272.000. Η αύξηση έγινε με έκδοση 1.304.544 νέων μετοχών και έτσι το μετοχικό κεφάλαιο της Εταιρείας ανήλθε σε δρχ. 3.495.169.000 διαιρούμενο σε 6.990.338 ανώνυμες μετοχές ονομαστικής αξίας δρχ. 500 η κάθε μία.

13. Στη συνέχεια, με απόφαση της Τακτικής Γενικής Συνέλευσης των μετόχων της Εταιρείας στις 29/5/1998 το μετοχικό κεφάλαιο της Εταιρείας αυξήθηκε κατά το ποσό των δρχ. 1.000.000.000 με την έκδοση 2.000.000 νέων ανωνύμων μετοχών ονομαστικής αξίας δρχ. 500 η κάθε μία, οι οποίες διατέθηκαν με δημόσια εγγραφή, όπως προβλέπεται από τη νομοθεσία για τη μετάταξη της Εταιρείας από την Παράλληλη στην Κύρια Αγορά του Χρηματιστηρίου Αξιών Αθηνών, και για το σκοπό αυτό καταργήθηκε το δικαίωμα προτίμησης σύμφωνα με την διαδικασία που προβλέπεται από τον Κ.Ν. 2190/1920 (άρθρο 13 παρ. 6) ως ισχύει και παραιτήθηκαν οι παλαιοί μέτοχοι από την άσκηση του δικαιώματος προτίμησης για την εν λόγω αύξηση του μετοχικού κεφαλαίου. Έτσι το μετοχικό κεφάλαιο της Εταιρείας ανήλθε σε δρχ. 4.495.169.000 διαιρούμενο σε 8.990.338 κοινές ανώνυμες μετοχές ονομαστικής αξίας δρχ. 500 η κάθε μία, ολοσχερώς καταβεβλημένο.

14. Στη συνέχεια, με τις από 10/7/1998, 29/7/1998, 10/8/1998, 14/8/1998, 8/9/1998 και 21/9/1998 αποφάσεις του Διοικητικού Συμβουλίου της Εταιρείας, το μετοχικό κεφάλαιο της Εταιρείας αυξήθηκε κατά δρχ. 232.879.500 με έκδοση 465.759 νέων κοινών ανωνύμων μετοχών ονομαστικής αξίας δρχ. 500, λόγω αντίστοιχων διενεργηθειών μετατροπών ομολογιών της Εταιρείας σε μετοχές, δυνάμει των όρων του από 13/4/1997 συναφθέντος ομολογιακού δανείου μετατρέψιμου σε μετοχές τις Εταιρείας και των σχετικών διατάξεων του Κ.Ν. 2190/1920, ως ισχύει. Έτσι, το μετοχικό κεφάλαιο της Εταιρείας ανήλθε σε δρχ. 4.728.048.500 διαιρούμενο σε 9.456.097 κοινές ανώνυμες μετοχές ονομαστικής αξίας δρχ. 500 η κάθε μία, ολοσχερώς καταβεβλημένο.

15. Στη συνέχεια, με απόφαση της Έκτακτης Γενικής Συνέλευσης των μετόχων της 28/12/1998, το μετοχικό κεφάλαιο της Εταιρείας αυξήθηκε κατά δρχ. 283.682.910 από κεφαλαιοποίηση: α) ποσού δρχ. 98.858.992 από λογαριασμό αφορολόγητου αποθεματικού σύμφωνα με το άρθρο 22 του Ν. 1828/1989, β) ποσού δρχ. 119.951.330 από λογαριασμό υπεραξίας από αναπροσαρμογή της αξίας των ακινήτων, σύμφωνα με το άρθρο 23 του Ν. 2065/92 και γ) ποσού δρχ. 64.872.588 από τον λογαριασμό "Καταβεβλημένη Διαφορά Από Έκδοση Μετοχών Υπέρ το Άρτιο", με αύξηση της ονομαστικής αξίας της μετοχής της Εταιρείας κατά δρχ. 30.

16. Στη συνέχεια με το από 12/03/99 πρακτικό του Διοικητικού Συμβουλίου της Εταιρείας, το μετοχικό κεφάλαιό της αυξήθηκε κατά το ποσό των δρχ. 41.059.100, καθώς μετατράπηκε από τους ομολογιούχους δανειστές αυτής ο αριθμός των 77.740 ομολογιών σε ισάριθμες ανώνυμες μετοχές, καθώς και την αύξηση του λογαριασμού «Έκδοση μετοχών υπέρ το άρτιο», κατά το ποσό των δρχ. 170.201.590. Έτσι, το μετοχικό κεφάλαιο της Εταιρείας ανήλθε στο ποσό των δρχ. 5.052.790.510 διαιρούμενο σε 9.533.567 μετοχές ονομαστικής αξίας δρχ. 530 η κάθε μία.

17. Στη συνέχεια με το από 28/06/99 πρακτικό του Διοικητικού Συμβουλίου της Εταιρείας, το μετοχικό κεφάλαιο της αυξήθηκε κατά το ποσό των 2.644.700 δραχμών, καθώς μετατράπηκε από τους ομολογιούχους δανειστές αυτής ο αριθμός των 4.990 ομολογιών σε ισάριθμες ανώνυμες μετοχές, καθώς και την αύξηση του λογαριασμού «Έκδοση μετοχών υπέρ το άρτιο», κατά το ποσό των δρχ. 10.963.030. Έτσι, το μετοχικό κεφάλαιο της Εταιρείας ανήλθε στο ποσό των δρχ. 5.055.435.210 διαιρούμενο σε 9.538.557 μετοχές ονομαστικής αξίας δρχ. 530 η κάθε μία.

18. Η Β' Επαναληπτική Έκτακτη Γενική Συνέλευση της 01/11/1999 αποφάσισε μεταξύ άλλων τα ακόλουθα:

1. την αύξηση του μετοχικού κεφαλαίου της Εταιρείας κατά δρχ. 10.317.570.420 με την έκδοση 19.077.114 νέων κοινών ανωνύμων μετοχών ονομαστικής αξίας δρχ. 530, με καταβολή μετρητών και τιμή έκδοσης δρχ. 1.000 η κάθε μία, με δικαίωμα προτίμησης υπέρ των παλαιών μετόχων σε αναλογία 2 νέες για κάθε 1 παλαιά, και
2. την έκδοση 390.000 νέων κοινών ανωνύμων μετοχών ονομαστικής αξίας δρχ. 530, με καταβολή μετρητών και τιμή διάθεσης δρχ. 1.000 εκάστη με κατάργηση του δικαιώματος προτίμησης των παλαιών μετόχων. Οι μετοχές αυτές διατέθηκαν στο στελεχικό δυναμικό της Εταιρείας σύμφωνα με απόφαση του Διοικητικού Συμβουλίου.

Μετά την εν λόγω αύξηση το μετοχικό κεφάλαιο της Εταιρείας ανήλθε συνολικά στο ποσό των δρχ. 15.373.005.630, διαιρούμενο σε 29.005.671 κοινές ανώνυμες μετοχές, ονομαστικής αξίας δρχ. 530 έκαστη.

19. Η Α' Επαναληπτική Έκτακτη Γενική Συνέλευση των μετόχων της Εταιρείας της 21/11/2001, αποφάσισε μεταξύ άλλων τα ακόλουθα:

1. την αύξηση του μετοχικού κεφαλαίου της Εταιρείας κατά δρχ. εξακόσια τριάντα οκτώ εκατομμύρια πεντακόσιες πενήντα εννέα χιλιάδες οκτακόσιες σαράντα επτά (638.559.847) δρχ. από κεφαλαιοποίηση αποθεματικού Ν.1828/89 σχηματισθέντος στην χρήση 1996 εκ δρχ. 222.117.883 και από κεφαλαιοποίηση υπεραξίας ακινήτων από αναπροσαρμογή Ν.2065/92 εκ δρχ. 416.441.964, με αύξηση της ονομαστικής αξίας της μετοχής κατά δρχ. 22.015.

Έτσι το μετοχικό κεφάλαιο της Εταιρείας ανήλθε σε δέκα έξι δισεκατομμύρια έντεκα εκατομμύρια πεντακόσιες εξήντα πέντε χιλιάδες τετρακόσιες εβδομήντα επτά (16.011.565.477) δρχ. διαιρούμενο σε είκοσι εννέα εκατομμύρια πέντε χιλιάδες εξακόσιες εβδομήντα μία (29.005.671) μετοχές ονομαστικής αξίας 552,015 δραχμών η κάθε μία.

2. την μετατροπή του μετοχικού κεφαλαίου της Εταιρείας και της ονομαστικής αξίας της μετοχής και σε Ευρώ.

Έτσι, το μετοχικό κεφάλαιο της Εταιρείας ανήλθε σε δρχ. 16.011.565.477 ή Ευρώ 46.989.187.02 και διαιρείται σε 29.005.671 μετοχές ονομαστικής αξίας δρχ. 552.015 ή Ευρώ 1,62 η κάθε μία.

20. Με απόφαση της Α' Επαναληπτικής Έκτακτης Γενικής Συνέλευσης των μετόχων της 14ης Δεκεμβρίου 2004 το μετοχικό κεφάλαιο της Εταιρείας μειώθηκε κατά δέκα τέσσερα εκατομμύρια τετρακόσιες εξήντα τρεις χιλιάδες εξακόσια οκτώ Ευρώ και εξήντα οκτώ λεπτά (14.463.608,68 Ευρώ) σύμφωνα με τις διατάξεις του άρθρου 4 του Κ.Ν.2190/1920 προς συμψηφισμό ζημιών που προέκυψαν από αποτίμηση αξίας χρεογράφων με μείωση της ονομαστικής αξίας της μετοχής κατά Ευρώ 0,498647615, και ταυτόχρονα αυξήθηκε ισόποσα ήτοι κατά δέκα τέσσερα εκατομμύρια τετρακόσιες εξήντα τρεις χιλιάδες εξακόσια οκτώ Ευρώ και εξήντα οκτώ λεπτά (14.463.608,68 Ευρώ) από κεφαλαιοποίηση αποθεματικών από το λογαριασμό "διαφορά από την έκδοση μετοχών υπέρ το άρτιο" με αντίστοιχη ισόποση αύξηση της ονομαστικής αξίας της μετοχής κατά 0,498647615 Ευρώ.

Έτσι, το μετοχικό κεφάλαιο της Εταιρείας ανήλθε σε Ευρώ 46.989.187,02 διαιρούμενο σε είκοσι εννέα εκατομμύρια πέντε χιλιάδες εξακόσιες εβδομήντα μία (29.005.671) κοινές ονομαστικές μετοχές ονομαστικής αξίας Ευρώ 1,62 η κάθε μία.

21. Με απόφαση της Έκτακτης Γενικής Συνέλευσης των μετόχων της Εταιρείας της 30ης Ιουλίου 2005, το μετοχικό κεφάλαιο της Εταιρείας αυξήθηκε: α) κατά το ποσό του εισφερόμενου μετοχικού κεφαλαίου της απορροφώμενης εταιρείας FEEDUS A.E.B.E. ύψους Ευρώ 7.841.631 με ταυτόχρονη μείωση λόγω διαγραφής των μετοχών που κατείχε η απορροφώσα κατά Ευρώ 4.432.778,1, ήτοι τελικά κατά Ευρώ 3.408.852,9 β) κατά το ποσό των Ευρώ 62.602,58 για λόγους στρογγυλοποίησης με κεφαλαιοποίηση αποθεματικών από τον λογαριασμό «Διαφορές από την έκδοση μετοχών υπέρ το άρτιο» με ταυτόχρονη μείωση της ονομαστικής αξίας της μετοχής από Ευρώ 1,62 ανά μετοχή σε Ευρώ 1,25 ανά μετοχή, ήτοι κατά Ευρώ 0,37 ανά μετοχή. Έτσι το μετοχικό κεφάλαιο της Εταιρείας ανήλθε στο ποσό των Ευρώ 50.460.642,50 διαιρούμενο σε 40.368.514 κοινές ονομαστικές μετά ψήφου μετοχές, ονομαστικής αξίας Ευρώ 1,25 η κάθε μία.

22. Με απόφαση της Α' Επαναληπτικής Έκτακτης Γενικής Συνέλευσης των μετόχων της Εταιρείας της 11/12/2006, το μετοχικό κεφάλαιο της Εταιρείας αυξήθηκε: α) κατά το ποσό των εισφερόμενων μετοχικών κεφαλαίων των απορροφώμενων εταιρειών ΙΧΘΥΟΤΡΟΦΕΙΑ ΦΩΚΙΔΑΣ ΑΝΩΝΥΜΗ ΕΤΑΙΡΕΙΑ και INTERPESCA ΕΜΠΟΡΙΑ, ΕΙΣΑΓΩΓΗ, ΕΞΑΓΩΓΗ, ΠΑΡΑΓΩΓΗ, ΚΑΙ ΑΝΤΙΠΡΟΣΩΠΕΥΣΗ ΙΧΘΥΩΝ ΚΑΙ ΤΡΟΦΙΜΩΝ – ΑΝΩΝΥΜΟΣ ΕΤΑΙΡΕΙΑ ύψους Ευρώ 87.193,60, β) από κεφαλαιοποίηση ποσού Ευρώ 0,15 λόγω στρογγυλοποίησης προερχομένου από λογαριασμό «Αποθεματικό από την έκδοση μετοχών υπέρ το άρτιο», με έκδοση 69.755 νέων ονομαστικών μετοχών ονομαστικής αξίας Ευρώ 1,25 έκαστη. Έτσι το μετοχικό κεφάλαιο της Εταιρείας ανήλθε στο ποσό των Ευρώ 50.547.836,25 διαιρούμενο σε 40.438.269 κοινές ονομαστικές μετά ψήφου μετοχές, ονομαστικής αξίας Ευρώ 1,25 η κάθε μία.

23. Στη συνέχεια με την από 27/12/2006 απόφαση του Διοικητικού Συμβουλίου της Εταιρείας και λόγω άσκησης δικαιωμάτων αγοράς μετοχών (stock options, βλ. σχετικές πληροφορίες στο κεφάλαιο 3.21 του παρόντος Ενημερωτικού Δελτίου/εγγράφου) στα πλαίσια του εγκριθέντος από την Α' Επαναληπτική Τακτική Γενική Συνέλευση της Εταιρείας της 5/6/2006 σχετικού προγράμματος, αποφασίσθηκε η αύξηση του μετοχικού κεφαλαίου της Εταιρείας κατά το ποσό των εξακοσίων δέκα επτά χιλιάδων εννιακοσίων τριάντα επτά Ευρώ και πενήντα λεπτών (617.937,5 €), με την έκδοση 494.350 νέων μετοχών, ονομαστικής αξίας Ευρώ 1,25 εκάστη και τιμή διάθεσης Ευρώ 2,286 ανά μετοχή. Το υπερβάλλον του μετοχικού κεφαλαίου καταβεβλημένο κατά τα ανωτέρω ποσό Ευρώ 512.146,6 ήχθη στον λογαριασμό «Διαφορά από έκδοση μετοχών υπέρ το άρτιο». Έτσι, το μετοχικό κεφάλαιο της Εταιρείας ανήλθε στο ποσό των Ευρώ 51.165.773,75, διαιρούμενο σε 40.932.619 μετοχές, ονομαστικής αξίας Ευρώ 1,25 εκάστη.

24. Στην συνέχεια με την από 11/4/2007 Α' Επαναληπτική Έκτακτη Γενική Συνέλευση των μετόχων της Εταιρείας, αποφασίσθηκε, μεταξύ άλλων, η αύξηση του μετοχικού κεφαλαίου της Εταιρείας κατά το ποσό των Ευρώ 10.233.154,75, δια αυξήσεως της ονομαστικής αξίας της μετοχής της Εταιρείας από Ευρώ 1,25 σε Ευρώ 1,50 για την κάλυψη της ίδιας συμμετοχής της Εταιρείας σε επενδυτικά προγράμματα εγκεκριμένα στα πλαίσια του ΕΠΑΛ 2000-2006. Έτσι το μετοχικό κεφάλαιο της Εταιρείας ανήλθε στο ποσό των Ευρώ 61.398.928,50, διαιρούμενο σε 40.932.619 μετοχές, ονομαστικής αξίας Ευρώ 1,50 εκάστη.

25. Στη συνέχεια με την από 11/4/2007 απόφαση της Α' Επαναληπτικής Έκτακτης Γενικής Συνέλευσης αποφασίσθηκε η αύξηση του μετοχικού κεφαλαίου της Εταιρείας κατά το ποσό Ευρώ 15.349.731, δια καταβολής μετρητών με δημόσια προσφορά υπέρ των παλαιών μετόχων και έκδοση 10.233.154 νέων κοινών ονομαστικών μετοχών, ονομαστικής αξίας Ευρώ 1,50 εκάστη με τιμή διάθεσης Ευρώ 3,30. Κατά συνέπεια, το μετοχικό κεφάλαιο της Εταιρείας ανήλθε σε Ευρώ 76.748.659,5 διαιρούμενο σε 51.165.773 κοινές ονομαστικές μετοχές, ονομαστικής αξίας Ευρώ 1,50 εκάστη.

26. Στη συνέχεια, δυνάμει των 20/11/2007 και 5/12/2007 αποφάσεων του Διοικητικού Συμβουλίου της Εταιρείας και λόγω άσκησης δικαιωμάτων αγοράς μετοχών (stock options, βλ. σχετικές πληροφορίες στο κεφάλαιο 3.21 του παρόντος Ενημερωτικού Δελτίου) στα πλαίσια του εγκριθέντος από την Α' Επαναληπτική Τακτική Γενική Συνέλευση της εταιρείας της 5/6/2006 σχετικού προγράμματος, αφενός αποφασίσθηκε η αύξηση του μετοχικού κεφαλαίου της Εταιρείας κατά το ποσό των πεντακοσίων σαράντα έξι χιλιάδων επτακοσίων πενήντα Ευρώ (€ 546.750), με την έκδοση 364.500 νέων μετοχών, ονομαστικής αξίας Ευρώ 1,50 εκάστη και τιμή διάθεσης Ευρώ 2,4 ανά μετοχή, ενώ το υπερβάλλον του μετοχικού κεφαλαίου καταβεβλημένο κατά τα ανωτέρω ποσό Ευρώ 328.050 ήχθη στον λογαριασμό «Διαφορά από έκδοση μετοχών υπέρ το άρτιο»,

και αφετέρου, αντίστοιχα, η προσαρμογή του άρθρου 5 του καταστατικού της εταιρείας σύμφωνα με την ως άνω αύξηση.

Έτσι, το μετοχικό κεφάλαιο της Εταιρείας ανήλθε στο ποσό των Ευρώ 77.295.409,5, διαιρούμενο σε 51.530.273 μετοχές, ονομαστικής αξίας Ευρώ 1,50 εκάστη.

27. Στη συνέχεια με την από 10/12/2007 απόφαση της Έκτακτης Γενικής Συνέλευσης αποφασίσθηκε η αύξηση του μετοχικού κεφαλαίου της Εταιρείας για την κάλυψη της ίδιας συμμετοχής της Εταιρείας σε επενδυτικό πρόγραμμα εγκεκριμένο στα πλαίσια του ΕΠΑΛ 2000-2006 κατά το ποσό των Ευρώ 532.070 και για λόγους στρογγυλοποίησης κατά το ποσό των Ευρώ 498.535,46, ήτοι συνολικά κατά το ποσό του ενός εκατομμυρίου τριάντα χιλιάδων εξακοσίων πέντε Ευρώ και σαράντα έξι λεπτών (€ 1.030.605,46) με κεφαλαιοποίηση αποθεματικών από τα «αποθεματικά από έκδοση μετοχών υπέρ το άρτιο» δια αυξήσεως της ονομαστικής αξίας της μετοχής της εταιρείας από Ευρώ 1,50 σε Ευρώ 1,52.

Έτσι, το μετοχικό κεφάλαιο της Εταιρείας ανήλθε στο ποσό των Ευρώ 78.326.014,96 και διαιρείται σε 51.530.273 κοινές ονομαστικές μετοχές, ονομαστικής αξίας Ευρώ 1,52 ΕΥΡΩ εκάστη.

28. Στην συνέχεια, στην από 16/6/2008 Β' Επαναληπτική Γενική Συνέλευση των μετόχων της Εταιρείας, αποφασίστηκε αύξηση του μετοχικού κεφαλαίου της, με κεφαλαιοποίηση αποθεματικών από λογαριασμό καταβλημένη διαφορά από έκδοση μετοχών υπέρ το άρτιο κατά το ποσό των € 18.629.513, με αύξηση της ονομαστικής αξίας της μετοχής της εταιρείας κατά € 0,3615256, ήτοι από € 1,52 σε € 1,8815256 και την ταυτόχρονη ισόποση μείωση του μετοχικού κεφαλαίου της εταιρείας κατά το ποσό των € 18.629.513 με συμψηφισμό ζημιών με μείωση της ονομαστικής αξίας της μετοχής κατά € 0,3615256, ήτοι από € 1,8815256 σε € 1,52. (Αρ. Πρωτ. Κ2- 8396 / 1-7-2008 Έγκριση Υπουργείου Ανάπτυξης και δημοσιεύτηκε στο υπ' αριθμ. 6288/3.7.2008 ΦΕΚ).

Έτσι, το μετοχικό κεφάλαιο της Εταιρείας διαμορφώθηκε στο ποσό των Ευρώ 78.326.014,96 και διαιρείται σε 51.530.273 κοινές ονομαστικές μετοχές, ονομαστικής αξίας Ευρώ 1,52 ΕΥΡΩ εκάστη.

29. Στη συνέχεια με απόφαση της Β' Επαναληπτικής Έκτακτης Γενικής Συνέλευσης των μετόχων της Εταιρείας της 19/9/2008, το μετοχικό κεφάλαιο της Εταιρείας αυξήθηκε : α) κατά το ποσό του εισφερόμενου μετοχικού κεφαλαίου της απορροφώμενης εταιρείας ΚΕΓΟ Α.Ε. ύψους € 8.670.000 αφού πρώτα μειωθεί με την διαγραφή των μετοχών που κατείχε η απορροφώσα ΝΗΡΕΥΣ Α.Ε. κατά € 2.435.595, δηλαδή κατά € 6.234.405 και β) κατά το ποσό των € 362.941,66 με κεφαλαιοποίηση αποθεματικών της ΝΗΡΕΥΣ Α.Ε. για λόγους στρογγυλοποίησης από τον λογαριασμό «Διαφορές από την έκδοση μετοχών υπέρ το άρτιο», με ταυτόχρονη μείωση της ονομαστικής αξίας της μετοχής από € 1,52 σε € 1,34 η κάθε μία (Αρ. Πρωτ. Κ2-12329/31-10-2008 απόφαση του Υπουργού Ανάπτυξης).

Έτσι, το μετοχικό κεφάλαιο της Εταιρείας διαμορφώθηκε στο ποσό των € 84.923.361,62 διαιρούμενο σε 63.375.643 κοινές ονομαστικές μετά ψήφου μετοχές, ονομαστικής αξίας € 1,34 η κάθε μία.

30. Στη συνέχεια, με την από 13/11/2008 απόφαση του Διοικητικού Συμβουλίου της Εταιρείας πιστοποιήθηκε η αύξηση του μετοχικού κεφαλαίου κατά € 111.982,46 με έκδοση 83.569 νέων ονομαστικών μετοχών, ονομαστικής αξία € 1,34 ευρώ εκάστης, λόγω μετατροπής 38.551 μετατρέψιμων ομολογιών σε μετοχές. (Αρ. Πρωτ. Κ2-14003/4.12.2008 απόφαση του Υπουργού Ανάπτυξης).

31. Με την από 13/01/2009 απόφαση του Διοικητικού Συμβουλίου της Εταιρείας πιστοποιήθηκε η αύξηση του μετοχικού κεφαλαίου κατά € 178.658,18 με έκδοση 133.327 νέων ονομαστικών μετοχών, ονομαστικής αξία € 1,34 ευρώ εκάστης, λόγω μετατροπής 61.490 μετατρέψιμων ομολογιών σε μετοχές. (Αρ. Πρωτ. Κ2-549/23.01.2009 απόφαση του Υπουργού Ανάπτυξης).

Έτσι το μετοχικό κεφάλαιο της Εταιρείας ανέρχεται σε € 85.214.002,26 διαιρούμενο σε 63.592.539 μετοχές ονομαστικής αξίας € 1,34 εκάστης.

Η εξέλιξη του Μετοχικού Κεφαλαίου από ιδρύσεως της Εταιρείας παρουσιάζεται συνοπτικά στον ακόλουθο πίνακα:

ΠΙΝΑΚΑΣ ΕΞΕΛΙΞΗΣ ΜΕΤΟΧΙΚΟΥ ΚΕΦΑΛΑΙΟΥ								
Ημερομηνία Γ.Σ ή Δ.Σ.	Αρ. ΦΕΚ	Ποσό Αύξησης/ Μείωσης Μετοχικού Κεφαλαίου (δρχ. / €)	Τρόπος Κάλυψης			Μετοχικό Κεφάλαιο μετά την Αύξηση (δρχ. / €)	Ονομαστική Αξία Μετοχής (δρχ. / €)	Αριθμός Μετοχών
			Με Μετρητά (δρχ. / €)	Εισφορά σε Είδος ή από Συγχώνευση, ή Μετατροπή Ομολογιών σε Μετοχές (δρχ. / €)	Κεφαλ/ση Αποθ/κών (δρχ. / €)			
Ίδρυση	217/8.2.1988	8.000.000	8.000.000	-	-	8.000.000	10.000	800
Γ.Σ. 24.9.1988	3441/7.11.1988	24.000.000	24.000.000	-	-	32.000.000	10.000	3.200
Γ.Σ. 15.11.1988	509/15.3.1989	44.000.000	44.000.000	-	-	76.000.000	10.000	7.600
Γ.Σ. 30.07.1989	3207/21.08.1989	44.000.000	44.000.000	-	-	120.000.000	10.000	12.000
Γ.Σ. 23.11.1991	4901/23.12.1991	60.000.000	60.000.000	-	-	180.000.000	10.000	18.000
Γ.Σ. 30.6.1994	4906/18.8.1994	96.040.000	-	-	96.040.000	276.040.000	10.000	27.604
Γ.Σ. 9.8.94	5237/12.9.1994	64.400.000	-	64.400.000	-	340.440.000	10.000	34.044
Γ.Σ. 18.10.1994	847/20.2.1995					340.440.000	100	3.404.400
Γ.Σ. 10.12.1994	847/20.2.1995	90.302.000	90.302.000	-	-	430.742.000	100	4.307.420
Γ.Σ. 25.09.1995	5780/9.10.95	86.148.400	86.148.400	-	-	516.890.400	100	5.168.904
Γ.Σ. 8.6.96	4272/28.6.96	2.067.561.600	2.067.561.600	-	-	2.584.452.000	500	5.168.904
Γ.Σ. 11.12.1996	8354/31.12.96	258.445.000	95.925.000	162.520.000	-	2.842.897.000	500	5.685.794
Γ.Σ. 3.12.1997	8820/22.12.1997	652.272.000	652.272.000	-	-	3.495.169.000	500	6.990.338
Γ.Σ. 29.5.1998	63981/10.8.1998	1.000.000.000	1.000.000.000	-	-	4.495.169.000	500	8.990.338
Γ.Σ. 21.9.1998	8112/14.10.1998	232.879.500	232.879.500	-	-	4.728.048.500	500	9.456.097
Γ.Σ. 28.12.1998	342/25.1.1999	283.682.910	64.872.588	-	218.810.322	5.011.731.410	530	9.456.097
Γ.Σ. 12.03.99	2335/3.5.1999	41.059.100	41.059.100	-	-	5.052.790.510	530	9.533.567
Γ.Σ. 28.06.99	7291/10.9.1999	2.644.700	2.644.700	-	-	5.055.435.210	530	9.538.557
Γ.Σ. 01.11.99	9909/10.12.1999	10.317.570.420	10.317.570.420	-	-	15.373.005.630	530	29.005.671
Γ.Σ. 21.11.2001	11323/20.12.2001	638.559.847	-	-	638.559.847	16.011.565.477	552,015	29.005.671
						46.989.187	1,62	29.005.671
Γ.Σ. 30.7.2005	11730/11.11.2005	3.471.455		3.408.853	62.603	50.460.642	1,25	40.368.514
Γ.Σ. 11.12.2006	13857/22.12.2006	87.194		87.194	0,15	50.547.836	1,25	40.438.269
Δ.Σ. 27.12.2006 (τροποποίηση καταστατικού από Γ.Σ. 11.4.2007)	3136/14.5.2007	617.937,5	617.937,5			51.165.773,75	1,25	40.932.619
Γ.Σ. 11/4/2007:								
α) ΑΜΚ με κεφ/ση αποθεματικών με αύξηση της ονομαστικής αξίας μετοχής	3136/14.5.2007	10.233.154,75			10.233.154,75	61.398.928,50	1,50	40.932.619
β) ΑΜΚ με καταβολή μετρητών	3136/14.5.2007	15.349.731,00	15.349.731,00			76.748.659,50	1,50	51.165.773
Δ.Σ. 20.11.2007 (τροποποίηση καταστατικού Δ.Σ. 5.12.2007)	14000/13.12.2007	546.750,00			546750	77.295.409,50	1,50	51.530.273
Γ.Σ. 10.12.2007	14360/21.12.2007	1.030.605,46			1.030.605,46	78.326.014,96	1,52	51.530.273
Γ.Σ. 19.9.2008	K2-12329/31.10.2008	6.597.346,66		6.234.405,00	362.941,66	84.923.361,62	1,34	63.375.643
Δ.Σ. 13.11.2008	K2-14003/4.12.2008	111.982,46		111.982,46		85.035.344,08	1,34	63.459.212
Δ.Σ. 13.01.2009	K2-549/23.01.2009	178.658,18		178.658,18		85.214.002,26	1,34	63.592.539
<b>ΣΥΝΟΛΟ</b>						<b>85.214.002,26</b>	<b>1,34</b>	<b>63.592.539</b>

### 3.23 Κύριοι Μέτοχοι

Η μετοχική σύνθεση της ΝΗΡΕΥΣ Α.Ε. (μέτοχοι > ή= 5%), την 5/2/2009, παρουσιάζεται στον παρακάτω πίνακα:

<b>ΜΕΤΟΧΙΚΗ ΣΥΝΘΕΣΗ ΝΗΡΕΥΣ Α.Ε. ΤΗΝ 05/02/2009</b>			
<b>Μέτοχοι</b>	<b>Αριθμός Μετοχών</b>	<b>Δικαιώματα ψήφου σύμφωνα με το Ν. 3556/2007</b>	<b>Ποσοστό (%) Μετοχών</b>
Μπελλές Αριστείδης <sup>(1)</sup>	10.105.001	10.105.001	15,89%
TEMBLE TRADING LIMITED <sup>(1)</sup>	3.294.600	3.294.600	5,18%
Χαβιάρας Νικόλαος <sup>(2)</sup>	3.421.393	3.421.393	5,38%
Επενδυτικό Κοινό (< 5%)	46.771.545	46.771.545	73,55%
<b>Σύνολο</b>	<b>63.592.539</b>	<b>63.592.539</b>	<b>100,00%</b>

<sup>(1)</sup> Η εταιρεία TEMBLE TRADING LIMITED είναι 100% ιδιοκτησίας του κ. Μπελλέ Αριστείδη. Επομένως, τα 3.294.600 δικαιώματα ψήφου που κατέχει η εταιρεία αυτή εξομοιώνονται (και προσαυξάνουν) τα δικαιώματα ψήφου που κατέχει ο κ. Μπελλές Αριστείδης στην ΝΗΡΕΥΣ Α.Ε. Επίσης τα δικαιώματα ψήφου που κατέχει ο κος Μπελλές στην ΝΗΡΕΥΣ Α.Ε., προσαυξάνονται επιπλέον με τις 15.500 μετοχές και αντίστοιχα δικαιώματα ψήφου που κατέχει η εταιρεία EUROMARE Α.Ε., η οποία είναι επίσης 100% ιδιοκτησίας του. Ως εκ τούτου το συνολικό ποσοστό του κου Αριστείδη Μπελλέ στην ΝΗΡΕΥΣ Α.Ε. (άμεσο και έμμεσο μέσω των προαναφερθεισών εταιρειών) ανέρχεται την 5/2/2009 σε 21,10% περίπου.

<sup>(2)</sup> Η εταιρεία WHITEFLEX LIMITED, η οποία είναι 100% ιδιοκτησίας του κ. Χαβιάρα Νικόλαου, κατέχει 346.750 μετοχές της ΝΗΡΕΥΣ Α.Ε. με βάση την σχέση ανταλλαγής. Επομένως, τα δικαιώματα ψήφου που κατέχει η εταιρεία αυτή εξομοιώνονται (και προσαυξάνουν) τα δικαιώματα ψήφου που κατέχει ο κ. Χαβιάρας Νικόλαος στην ΝΗΡΕΥΣ Α.Ε. Ως εκ τούτου το συνολικό ποσοστό του κου Νικόλαου Χαβιάρα στην ΝΗΡΕΥΣ Α.Ε. (άμεσο και έμμεσο μέσω της προαναφερθείσας εταιρείας) ανέρχεται την 5/2/2009 σε 5,93% περίπου.

Με βάση το μετοχολόγιο της 5/2/2009, το σύνολο των μετοχών της ΝΗΡΕΥΣ Α.Ε. είναι κατανομημένο σε 14.422 μετόχους (εκ των οποίων 14.089 φυσικά πρόσωπα, 145 νομικά πρόσωπα, 178 κοινές μερίδες, 9 ομάδες συγκυρίων και 1 η εκδότρια). Επίσης, σημειώνεται ότι ο αριθμός των μετοχών που κατέχουν κάτω του 5% των εισηγμένων στο Χ.Α. μετοχών της ΝΗΡΕΥΣ Α.Ε., σύμφωνα με το μετοχολόγιο με ημερομηνία 5/2/2009 της ΝΗΡΕΥΣ Α.Ε., ανέρχεται σε 14.420 πρόσωπα.

Η Εταιρεία δηλώνει ότι σύμφωνα με το μετοχολόγιο της 5/2/2009 της Εταιρείας, εκτός των προσώπων (φυσικών και νομικών) που παρουσιάζονται στον παραπάνω πίνακα, δεν υπάρχει άλλος μέτοχος, που να γνωρίζει η ΝΗΡΕΥΣ Α.Ε., και ο οποίος να κατέχει ποσοστό άνω του 5% του μετοχικού της κεφαλαίου και των δικαιωμάτων ψήφου.

Σημειώνεται ότι σύμφωνα με στοιχεία μετοχολογίου 5/2/2009, 16 μέτοχοι της ΝΗΡΕΥΣ Α.Ε. έχουν ενεχυριάσει συνολικά 15.498.989 μετοχές τους.

Το σύνολο των μετοχών της ΝΗΡΕΥΣ Α.Ε. είναι ελεύθερα διαπραγματεύσιμο.

Σύμφωνα με δήλωση της Διοίκησης της ΝΗΡΕΥΣ Α.Ε.:

α) Κάθε μετοχή παρέχει το δικαίωμα μίας ψήφου.

β) Οι βασικοί μέτοχοι της Εταιρείας δεν κατέχουν διαφορετικά δικαιώματα ψήφου.

γ) Ο Εκδότης δεν κατέχεται και δεν ελέγχεται άμεσα ή έμμεσα, υπό την έννοια της συγκέντρωσης του ελέγχου, από κανένα φυσικό ή νομικό πρόσωπο.



δ) Δεν υφίσταται καμία συμφωνία γνωστή στον Εκδότη, της οποίας η εφαρμογή θα μπορούσε, σε μια μεταγενέστερη ημερομηνία, να επιφέρει αλλαγές όσον αφορά τον έλεγχο του Εκδότη.

ε) Δεν υφίστανται μετοχές που δεν αντιπροσωπεύουν κεφάλαιο.

στ) Δεν υφίστανται μετοχές που να κατέχονται από την ίδια την Εταιρεία ή για λογαριασμό της, ή από θυγατρικές της εταιρείες με εξαίρεση 22.390 ιδίων μετοχών που κατέχονται από την ΝΗΡΕΥΣ Α.Ε. Συγκεκριμένα, η από 18/2/2008 Έκτακτη Γενική Συνέλευση των μετόχων της ΝΗΡΕΥΣ Α.Ε. ενέκρινε ομόφωνα την αγορά από την ΝΗΡΕΥΣ Α.Ε. μέσω Χ.Α. ιδίων μετοχών εντός χρονικού διαστήματος είκοσι τεσσάρων (24) μηνών από την ημερομηνία της Γενικής Συνέλευσης, σύμφωνα με τις διατάξεις του άρθρου 16 του Κ.Ν. 2190/1920, μέχρι ποσοστού 5% του εκάστοτε καταβεβλημένου μετοχικού κεφαλαίου με κατώτατο όριο τιμής απόκτησης 1,52 ευρώ (τρέχουσα ονομαστική αξία) και ανώτατο όριο τα 6 ευρώ ανά μετοχή. Στα πλαίσια του παραπάνω προγράμματος, και σε συνδυασμό με την από 18/3/2008 απόφαση του Διοικητικού της Συμβουλίου, η ΝΗΡΕΥΣ Α.Ε. προέβη από την 14/4/08 έως την 17/4/08 σε αγορά 22.390 ιδίων μετοχών συνολικής αξίας € 47.270,70.

ζ) Δεν υφίστανται μετατρέψιμες κινητές αξίες, ανταλλάξιμες κινητές αξίες ή κινητές αξίες με τίτλους επιλογής (warrants) με εξαίρεση τις 1.946.589 ονομαστικές ομολογίες ονομαστικής αξίας € 9,77 έκαστη, οι οποίες είναι μετατρέψιμες σε μετοχές τη ΝΗΡΕΥΣ Α.Ε. και οι οποίες εκδόθηκαν δυνάμει σχετικής απόφασης της Α'Επαναληπτικής Έκτακτης Γενικής Συνέλευσης των μετόχων της 11/4/2007 η οποία αποφάσισε την έκδοση μετατρέψιμου ομολογιακού δανείου συνολικού ποσού έκδοσης € 19.995.575,10 με καταβολή μετρητών και δημόσια προσφορά υπέρ των παλαιών μετόχων. Το εν λόγω δάνειο εκδόθηκε την 12<sup>η</sup> Ιουλίου 2007, η διάρκειά του ορίστηκε σε 5 έτη με σταθερό ετήσιο επιτόκιο 1,00% και απόδοση στη λήξη 31,01%. Για τις εν λόγω ομολογίες, η Εταιρεία προτίθεται να καταθέσει αίτηση εισαγωγής τους προς διαπραγμάτευση στο Χρηματιστήριο Αθηνών, μετά την έγκριση του περιεχομένου του παρόντος Ενημερωτικού Δελτίου από το Διοικητικό Συμβούλιο της Επιτροπής Κεφαλαιαγοράς. Μονάδα διαπραγμάτευσης στο Χ.Α. (όταν και εφόσον οι ομολογίες εισαχθούν στο Χ.Α.) θα είναι ο τίτλος της μίας (1) ακέραιας ομολογίας. Το νόμισμα της ομολογίας είναι το ευρώ. Περισσότερες πληροφορίες αναφορικά με το μετατρέψιμο ομολογιακό δάνειο και τις ομολογίες στις οποίες διαιρείται, παρατίθενται στην ενότητα 4 «Σημείωμα Χρεωστικών Τίτλων».

η) Δεν υφίσταται κανένα δικαίωμα και καμία υποχρέωση απόκτησης σε σχέση με το εγκεκριμένο αλλά όχι εγγεγραμμένο κεφάλαιο ή δέσμευση αύξησης του κεφαλαίου, πλην της αύξησης μετοχικού κεφαλαίου λόγω εξάσκησης του δικαιώματος μετατροπής των ομολογιών σε μετοχές του από 12/7/2007 εκδοθέντος μετατρέψιμου ομολογιακού δανείου, καθώς και του Προγράμματος Stock Option (απόφαση Γ.Σ. 5/6/2006) το οποίο υλοποιεί η Εταιρεία.

θ) Δεν υφίσταται δικαίωμα προαίρεσης ή συμφωνία υπό όρους ή άνευ όρων που να προβλέπει ότι το κεφάλαιο οποιουδήποτε μέλους του Ομίλου θα αποτελέσει το αντικείμενο δικαιώματος προαίρεσης, πλην του Προγράμματος Stock Option για το έτος 2008, όπως αυτό αναλυτικά περιγράφεται στο κεφάλαιο 3.21 του παρόντος Ενημερωτικού Δελτίου.

#### **Υπόχρεα Πρόσωπα Δημοσιοποίησης Σημαντικών Συμμετοχών**

Ο νόμος 3556/2007, ο οποίος ισχύει από την 30η Ιουνίου 2007, αντικατέστησε το Π.Δ. 51/1992. Ο νόμος αυτός σε συνδυασμό με την Απόφαση 1/434/03.07.2007 του Δ.Σ. της Επιτροπής Κεφαλαιαγοράς και τις διευκρινήσεις της ερμηνευτικής εγκυκλίου 33/03.07.2007 της Επιτροπής Κεφαλαιαγοράς, καθιερώνει την διαδικασία και τα ποσοστά των δικαιωμάτων ψήφου που πρέπει να κοινοποιούνται τόσο προς την Εταιρεία, όσο και προς την Επιτροπή Κεφαλαιαγοράς.

Σύμφωνα, με το άρθρο 9 του Ν. 3556/2007 α) Μέτοχος, ο οποίος αποκτά ή διαθέτει μετοχές με δικαίωμα ψήφου και λόγω αυτής της απόκτησης ή διάθεσης το ποσοστό των δικαιωμάτων ψήφου που κατέχει, φθάνει, υπερβαίνει ή κατέρχεται των ορίων του 5%, 10%, 15%, 20%, 25%, 1/3, 50% και 2/3, υποχρεούται να ενημερώσει τον εκδότη σχετικά με το ποσοστό των δικαιωμάτων ψήφου που κατέχει ως αποτέλεσμα αυτής της απόκτησης ή διάθεσης. β) Μέτοχος, ο οποίος κατέχει ποσοστό δικαιωμάτων ψήφου μεγαλύτερο του 10%, υποχρεούται να προβαίνει σε σχετική γνωστοποίηση σε κάθε περίπτωση που επέρχεται μεταβολή στο ποσοστό των δικαιωμάτων ψήφου ίση ή μεγαλύτερη του 3% του συνόλου των δικαιωμάτων ψήφου, ως αποτέλεσμα απόκτησης ή διάθεσης των μετοχών με δικαίωμα ψήφου ή εταιρικών γεγονότων.

Με βάση τα ανωτέρω, τα πρόσωπα τα οποία έχουν την υποχρέωση να προβαίνουν σε γνωστοποιήσεις, εφόσον συντρέχουν οι ανωτέρω προϋποθέσεις καθώς κατέχουν σημαντική συμμετοχή επί των δικαιωμάτων ψήφου και επί του μετοχικού κεφαλαίου της Εταιρείας είναι τα εξής:

1. Μπελλές Αριστείδης του Στέργιου,
2. Χαβιάρας Νικόλαος του Εμμανουήλ.

### 3.24 Καταστατικό

Η Εταιρεία ΝΗΡΕΥΣ ΙΧΘΥΟΚΑΛΛΙΕΡΓΕΙΕΣ Α.Ε., ιδρύθηκε το 1988 (ΦΕΚ 217/08.02.88). Έχει έδρα το Δήμο Κορωπίου Αττικής οδός Δημοκρίτου, Θέση Πόρτσι, Τ.Κ. 194 00, τηλέφωνο 210 - 66 24 281. Τα γραφεία και παραγωγικές εγκαταστάσεις βρίσκονται στο Κορωπί Αττικής, οδός Δημοκρίτου, Θέση Πόρτσι, Τ.Κ. 194 00, τηλέφωνο 210 - 66 24 280. Η Εταιρεία είναι εγγεγραμμένη στο Μητρώο Ανωνύμων Εταιρειών με αριθμό 16399/06/Β/88/18.

Η διάρκεια της Εταιρείας έχει οριστεί 50ετής, ήτοι μέχρι το έτος 2038. Με απόφαση της Γενικής Συνέλευσης των μετόχων και τροποποίηση του σχετικού άρθρου του καταστατικού μπορεί να παραταθεί ή να συντομευθεί ο χρόνος διάρκειας της Εταιρείας.

Σκοπός της Εταιρείας σύμφωνα με το άρθρο 3 του καταστατικού της είναι:

- α. Η δημιουργία μονάδων αναπαραγωγής, καλλιέργειας και εκτροφής ιχθύων, οστράκων, καρκινοειδών και γενικότερα κάθε είδους υδρόβιων οργανισμών σε χειρσαίες και πλωτές εγκαταστάσεις και η εμπορία των ειδών αυτών.
- β. Η δημιουργία μονάδων παρασκευής πάσης φύσεως ιχθυοτροφών, ζωοτροφών, πτηνοτροφών, καθώς και κάθε είδους βιταμινούχων και φαρμακευτικών ή άλλων σκευασμάτων που προορίζονται για ζώα, ιχθείς και πτηνά, κτηνιατρικών και γεωργικών φαρμάκων, σπόρων, κτηνιατρικών εργαλείων, μηχανημάτων και εξοπλισμών που έχουν σχέση με την κτηνοτροφία και την παραγωγή ζωοτροφών, γεωργικών λιπασμάτων και σπόρων, καθώς και η εμπορία, αντιπροσώπευση και διάθεση των ανωτέρω προϊόντων.
- γ. Η κατασκευή και εμπορία ειδών εξοπλισμού ιχθυοκαλλιέργειας, κτηνοτροφίας και πτηνοτροφίας, καθώς και η παραγωγή και εμπορία ζώντων ζώων, νεοσσών και αυγών εκκολάψεως, η παραγωγή και εμπορία λιπών και ελαίων για ιχθυοτροφική και κτηνοτροφική χρήση.
- δ. Η επεξεργασία, μεταποίηση, συσκευασία, τυποποίηση, εμπορία και εισαγωγή πάσης φύσεως προϊόντων ζωικής και φυτικής παραγωγής.
- ε. Η παρασκευή, εμπορία και διανομή ειδικών προς κατανάλωση τροφίμων (catering).
- στ. Η εκπόνηση μελετών σκοπιμότητας, οικονομοτεχνικών μελετών, μελετών εφαρμογής και γενικότερα κάθε είδους μελετών ή και ερευνητικών προγραμμάτων που έχουν σχέση με τον τομέα της αλιείας, των υδατοκαλλιέργειών και της επεξεργασίας, μεταποίησης, συσκευασίας και τυποποίησης προϊόντων ζωικής και φυτικής παραγωγής.
- η. Η παραγωγή τροφίμων και ποτών, η εμπορία, αντιπροσώπευση και διάθεση αυτών.
- θ. Η εισαγωγή και εξαγωγή των πάσης φύσεως τροφίμων, ζαχαρωδών, ποτών, τροφών και διαφόρων σκευασμάτων διατροφής ζώων, ιχθύων και πτηνών, καθώς και του σχετικού μηχανολογικού εξοπλισμού για τις μονάδες παρασκευής αυτών, και η αντιπροσώπευση οίκων του εσωτερικού ή του εξωτερικού που παράγουν ή εμπορεύονται τα ως άνω είδη ή συναφή είδη αυτών.
- ι. Η παροχή συμβουλευτικών υπηρεσιών καθώς και των υπηρεσιών βιομηχανικού σχεδιασμού, μεταφοράς τεχνολογίας και τεχνογνωσίας για την ίδρυση, εγκατάσταση, λειτουργία και υποστήριξη μονάδων παραγωγής πάσης φύσεως προϊόντων ζωικής και φυτικής προελεύσεως και κάθε άλλου είδους παρόμοιων υπηρεσιών σε οποιοδήποτε ενδιαφερόμενο στην Ελλάδα ή στο εξωτερικό.

Για να επιτύχει τους σκοπούς της και για να αξιοποιεί την εταιρική της περιουσία η Εταιρεία μπορεί :

- α. Να συμμετέχει σε οποιαδήποτε επιχείρηση, και δη ενδεικτικά αλλά όχι περιοριστικά σε αστική εταιρεία μη κερδοσκοπικού χαρακτήρα, ομόρρυθμη, ετερόρρυθμη, κοινοπραξία, εταιρεία περιορισμένης ευθύνης, ανώνυμη εταιρεία, με ίδιο, παρεμφερή ή και άλλο σκοπό καθώς και να συνιστά θυγατρικές εταιρείες, οιασδήποτε εταιρικής μορφής ως ανωτέρω, με τους ίδιους, παρεμφερείς ή άλλους σκοπούς.
- β. Να συνεργάζεται με οποιοδήποτε φυσικό ή νομικό πρόσωπο με οποιαδήποτε εταιρική μορφή και σχέση.

Κατόπιν των ανωτέρω και σύμφωνα με την ταξινόμηση της Ε.Σ.Υ.Ε, η Εταιρεία υπάγεται στον κλάδο 050.2 (Λειτουργία ιχθυοτροφείων και μονάδων παραγωγής γόνου).

Σημειώνεται ότι το άρθρο 3 του καταστατικού της Εταιρείας που περιγράφει το σκοπό της τροποποιήθηκε με απόφαση της Έκτακτης Γενικής Συνέλευσης των μετόχων της Εταιρείας της 21/11/2001 (ΦΕΚ 11323/ 20-12-2001). Η τροποποίηση ουσιαστικά αφορούσε την αρτιότερη διατύπωση της παραγράφου 2 του σχετικού άρθρου του σκοπού της Εταιρείας, περί δυνατότητας συμμετοχής της Εταιρείας σε άλλες εταιρείες για την εκπλήρωση του σκοπού της και την αξιοποίηση της εταιρικής της περιουσίας. Επίσης, το άρθρο 3 του

καταστατικού της Εταιρείας τροποποιήθηκε με απόφαση της Έκτακτης Γενικής Συνέλευσης των μετόχων της Εταιρείας της 30/7/2005 (ΦΕΚ 11730/11.11.2005), η οποία αποφάσισε την συγχώνευση δια απορρόφησης της εταιρείας FEEDUS Α.Ε.Β.Ε., προκειμένου να συμπεριλάβει και τον σκοπό της τελευταίας. Επίσης, το άρθρο 3 του καταστατικού της Εταιρείας τροποποιήθηκε με απόφαση της Β' Επαναληπτικής Έκτακτης Γενικής Συνέλευσης των μετόχων της Εταιρείας της 19/9/2008 (εκκρεμεί η δημοσίευση ΦΕΚ), η οποία αποφάσισε τη συγχώνευση δια απορρόφησης της εταιρείας KEGO Α.Ε., προκειμένου να συμπεριλάβει ορισμένα σημεία του σκοπού της τελευταίας.

Το καταστατικό της ΝΗΡΕΥΣ Α.Ε. δεν περιλαμβάνει διατάξεις που να αποκλίνουν από τις αντίστοιχες του Κ.Ν. 2190/1920. Η Εταιρεία έχει εισάγει στο καταστατικό της τις προαιρετικές διατάξεις του Κ.Ν.2190/1920 που έκρινε σκόπιμες. Σημειώνεται ότι το καταστατικό περιέχει ειδική διάταξη (άρθρο 58), η οποία αναφέρει ότι για κάθε θέμα που δεν ρυθμίζεται στο καταστατικό, ισχύει ο Νόμος 2190/1920 όπως αυτός τροποποιηθεί και κωδικοποιηθεί ισχύει εκάστοτε, και επίσης ότι για οποιοδήποτε θέμα που ρυθμίζεται στο καταστατικό διαφορετικά απ' ότι στον Κωδικοποιημένο Νόμο 2190/1920, ως ισχύει σήμερα, υπερισχύουν οι διατάξεις του Νόμου, εφόσον αυτές είναι αναγκαστικού δικαίου, ενώ για διατάξεις προαιρετικού χαρακτήρα ή για όσες εισάγουν επιτρεπτές αποκλίσεις από τις διατάξεις του Νόμου, εφόσον αυτές προβλέπονται από το καταστατικό, υπερισχύουν όσα ορίζονται στο καταστατικό.

**Γενική Συνέλευση:** Σύμφωνα με το άρθρο 30 παρ. 1 του Καταστατικού της Εταιρείας, η Γενική Συνέλευση είναι το ανώτατο όργανο της Εταιρείας, έχει δικαίωμα να αποφασίζει για κάθε εταιρική υπόθεση και οι νόμιμες αποφάσεις της υποχρεώνουν όλους ακόμη και αυτούς τους μετόχους που είναι απόντες ή διαφωνούν.

Η Γενική Συνέλευση συνέρχεται υποχρεωτικά στην έδρα της Εταιρείας, ή στην περιφέρεια άλλου δήμου εντός του νομού της έδρας ή άλλου δήμου όμορου της έδρας ή στην περιφέρεια του δήμου που βρίσκεται η έδρα του Χρηματιστηρίου, τουλάχιστον μία φορά σε κάθε εταιρική χρήση και μέσα σε έξη (6) το πολύ μήνες από τη λήξη αυτής της χρήσης (Τακτική Γενική Συνέλευση).

Το Διοικητικό Συμβούλιο μπορεί να συγκαλέσει οποτεδήποτε σε έκτακτη συνεδρίαση τη Γενική Συνέλευση όσες φορές το κρίνει αναγκαίο. Η Γενική Συνέλευση τακτική ή έκτακτη με εξαίρεση τις επαναληπτικές συνελεύσεις και εκείνες που εξομοιώνονται με αυτές, πρέπει να καλείται είκοσι (20) τουλάχιστον μέρες πριν από εκείνη που ορίζεται για τη συνεδρίασή της. Διευκρινίζεται ότι συνυπολογίζονται και οι μη εργάσιμες ημέρες. Η ημέρα της δημοσίευσης της πρόσκλησης για την σύγκληση της Γενικής Συνέλευσης και η ημέρα της συνεδρίασής της δεν υπολογίζονται.

Η πρόσκληση της Γενικής Συνέλευσης που περιλαμβάνει τουλάχιστον το οίκημα, τη χρονολογία και την ώρα της συνεδρίασης και επίσης τα θέματα της ημερήσιας διάταξης με σαφήνεια, τοιχοκολλιέται σε ορατή θέση του καταστήματος της Εταιρείας και δημοσιεύεται, α) πριν από είκοσι (20) τουλάχιστον πλήρεις ημέρες στις παρακάτω εφημερίδες : Σε μία από τις ημερήσιες πολιτικές εφημερίδες που εκδίδονται στην Αθήνα και κατά την κρίση του Διοικητικού Συμβουλίου κυκλοφορούν ευρύτερα σε όλη τη χώρα που επιλέγονται από τις εφημερίδες του άρθρου 3 του Ν.Δ. 3757/1957, όπως ισχύει και σε μία όμοια ημερήσια οικονομολογική εφημερίδα από εκείνες που ορίζονται στην αρχή κάθε έτους σαν οικονομολογικές με απόφαση του Υπουργού Εμπορίου. Όσο η Εταιρεία διατηρεί την έδρα της εκτός του Δήμου της Αθήνας η πρόσκληση πρέπει να δημοσιεύεται και σε μία από τις ημερήσιες ή εβδομαδιαίες εφημερίδες που εκδίδονται τυχόν στην περιοχή της έδρας της Εταιρείας. Κατά τα λοιπά εφαρμόζεται η διάταξη της παραγράφου 2 του άρθρου 26 του Κ.Ν. 2190/1920 όπως τροποποιήθηκε από το άρθρο 25 του Π.Δ. 409/1986 και β) Πριν από δέκα (10) τουλάχιστο ημέρες στο τεύχος Ανωνόμων Εταιρειών και Εταιρειών Περιορισμένης Ευθύνης της Εφημερίδας της Κυβέρνησης, σύμφωνα με τους όρους και τις διατάξεις και ειδικότερα του άρθρου 3 του από 16/22.1.1930 Π.Δ. περί Δελτίου Ανωνόμων Εταιρειών.

Η Εταιρεία είναι υποχρεωμένη να υποβάλλει στην αρμόδια Αρχή που εποπτεύει είκοσι (20) τουλάχιστον πλήρεις ημέρες πριν από κάθε Γενική Συνέλευση των μετόχων επικυρωμένο αντίγραφο της ημερήσιας διάταξής της με έκθεση επεξήγησης των θεμάτων που γράφονται σ' αυτή και ένα αντίτυπο των φύλλων των εφημερίδων στις οποίες δημοσιεύθηκε η ημερήσια αυτή διάταξη. Επίσης, η Εταιρεία είναι υποχρεωμένη μετά από κάθε Γενική Συνέλευση των μετόχων και μέσα σε είκοσι (20) ημέρες να υποβάλλει στην ίδια πιο πάνω Αρχή επικυρωμένο αντίγραφο των πρακτικών της.

Όταν πρόκειται για επαναληπτικές συνελεύσεις και για εκείνες που εξομοιώνονται με αυτές όλες οι υποχρεώσεις των τριών προηγούμενων παραγράφων πρέπει να πραγματοποιούνται μέσα στο μισό τουλάχιστον του χρόνου που ορίζεται σ' αυτές για κάθε περίπτωση.

Σύμφωνα με το άρθρο 33 του Καταστατικού της Εταιρείας, δικαίωμα παράστασης σε οποιαδήποτε Γενική Συνέλευση, τακτική ή έκτακτη, αυτοπροσώπως ή με αντιπρόσωπο που είναι μέτοχος της Εταιρείας ή είναι άλλο τρίτο πρόσωπο και που διορίζεται από τον μέτοχο ως πληρεξούσιός του με οποιοδήποτε έγγραφο ακόμα δε και με απλή επιστολή, έχει κάθε μέτοχος που κατέχει ακόμα και μία μετοχή. Οι μετοχές της Εταιρείας που ανήκουν στην ίδια νόμιμα και σύμφωνα με τις διατάξεις του άρθρου 16 του Κ.Ν. 2190/20, όπως τροποποιήθηκε με το Π.Δ. 409/86, υπολογίζονται για το σχηματισμό της απαρτίας, δεν έχουν όμως δικαίωμα ψήφου στη Γενική Συνέλευση. Για να μετάσχει ο Μέτοχος στη Γενική Συνέλευση πρέπει να προσκομίσει στην Εταιρεία σχετική βεβαίωση για τις μετοχές του από την Ελληνικά Χρηματιστήρια Α.Ε. (Ε.Χ.Α.Ε.), σύμφωνα με το άρθρο 51 του Ν.2396/96, ή βεβαίωση που αντιστοιχεί σε βεβαίωση της Ε.Χ.Α.Ε., πέντε (5) τουλάχιστον ημέρες πριν από την οριζόμενη για τη συνεδρίαση της Συνέλευσης. Η προθεσμία αυτή ισχύει και για την προσκόμιση στην Εταιρεία των εγγράφων αντιπροσώπευσης. Μέτοχοι που δεν συμμορφώθηκαν με τις διατάξεις του άρθρου αυτού, μετέχουν στη Γενική Συνέλευση μόνο ύστερα από άδεια της.

Με την προσκόμιση των σχετικών βεβαιώσεων από την Ελληνικά Χρηματιστήρια Α.Ε., ή βεβαιώσεων που αντιστοιχούν σε βεβαίωση της Ε.Χ.Α.Ε., και των εγγράφων αντιπροσώπευσης δίδεται στους Μετόχους από την Εταιρεία σχετική απόδειξη που χρησιμεύει για εισιτήριο στη συνεδρίαση της Γενικής Συνέλευσης. Οι ανήλικοι, οι απηγορευμένοι και τα νομικά πρόσωπα αντιπροσωπεύονται από τους νόμιμους αντιπροσώπους τους. Εφόσον ορισθούν οι προϋποθέσεις ενημέρωσης των μετόχων, διασφάλισης της προέλευσης της ψήφου και η ρύθμιση της τύχης των ψήφων που θα έχουν σταλεί σε περίπτωση ματαιώσης ή αναβολής της συνέλευσης, από σχετική απόφαση του Υπουργού Ανάπτυξης, ύστερα από γνώμη της Επιτροπής Κεφαλαιαγοράς, η Εταιρεία θα μπορεί να δίδει την δυνατότητα εξ' αποστάσεως συμμετοχής στην ψηφοφορία κατά τη γενική συνέλευση των μετόχων με την εκ των προτέρων αποστολή στους μετόχους των θεμάτων της ημερησίας διάταξης της γενικής συνέλευσης και σχετικών ψηφοδελτίων με τα θέματα αυτά. Τα θέματα και τα ψηφοδέλτια μπορεί να διατίθενται και η συμπλήρωσή τους να γίνεται και ηλεκτρονικά μέσω του διαδικτύου. Οι μέτοχοι που θα ψηφίζουν με τον τρόπο αυτόν θα υπολογίζονται για το σχηματισμό της απαρτίας και της πλειοψηφίας, εφόσον τα σχετικά ψηφοδέλτια θα έχουν παραληφθεί από την Εταιρεία δύο (2) τουλάχιστον πλήρεις ημέρες πριν από την ημέρα της γενικής συνέλευσης.

Σύμφωνα με το άρθρο 34 του Καταστατικού της Εταιρείας, ο κύριος μίας (1) μετοχής έχει δικαίωμα ψήφου στη Γενική Συνέλευση των μετόχων. Σαράντα οκτώ (48) ώρες πριν από κάθε Γενική Συνέλευση, πρέπει να συντάσσεται με επιμέλεια του Διοικητικού Συμβουλίου και να τοιχοκολλιέται σε φανερή θέση του καταστήματος της Εταιρείας πίνακας των μετόχων που έχουν δικαίωμα ψήφου κατά την Γενική Συνέλευση με ενδείξεις των τυχόν αντιπροσώπων τους, του αριθμού των μετοχών και ψήφου του καθενός και των διευθύνσεων κατοικίας των μετόχων και των αντιπροσώπων τους. Οι ενστάσεις κατ' αυτού του καταλόγου ή κατά της ημερήσιας διάταξης, πρέπει να υποβάλλονται στην έναρξη της συνεδρίασης και πριν την είσοδο στην συζήτηση της ημερησίας διάταξης, αλλιώς είναι απαράδεκτες.

Σύμφωνα με το άρθρο 35 παρ. 1 του καταστατικού της Εταιρείας, η Γενική Συνέλευση βρίσκεται σε απαρτία και συνεδριάζει έγκυρα πάνω στα θέματα της ημερησίας διάταξης, όταν παρευρίσκονται ή αντιπροσωπεύονται σ' αυτή μέτοχοι που εκπροσωπούν το ένα πέμπτο (1/5) τουλάχιστον του εταιρικού κεφαλαίου που έχει καταβληθεί. Το άρθρο 35 παρ. 2 του Καταστατικού της Εταιρείας ορίζει ότι εάν δεν συντελεσθεί αυτή η απαρτία, η Γενική Συνέλευση συνέρχεται πάλι μέσα σε είκοσι (20) ημέρες από τη χρονολογία της συνεδρίασης που ματαιώθηκε, προσκαλούμενη πριν από δέκα (10) τουλάχιστον ημέρες και κατά την επαναληπτική αυτή συνεδρίαση βρίσκεται σε απαρτία και συνεδριάζει έγκυρα πάνω στα θέματα της αρχικής ημερησίας διάταξης, οποιοδήποτε και αν είναι το τμήμα του εταιρικού κεφαλαίου που έχει καταβληθεί και που εκπροσωπείται σ' αυτή. Νεότερη πρόσκληση δεν απαιτείται, εάν στην αρχική πρόσκληση ορίζονται ο τόπος και ο χρόνος των επαναληπτικών εκ του νόμου προβλεπόμενων συνεδριάσεων, για την περίπτωση μη επίτευξης απαρτίας.

Το άρθρο 36 του Καταστατικού της Εταιρείας ορίζει ότι εξαιρετικά προκειμένου για αποφάσεις που αφορούν στη μεταβολή της εθνικότητας της Εταιρείας, σε μεταβολή του αντικειμένου της επιχείρησης αυτής, σε επαύξηση των υποχρεώσεων των μετόχων, σε αύξηση του μετοχικού κεφαλαίου μη προβλεπόμενη από το καταστατικό, σύμφωνα με το άρθρο 13 (παράγραφοι 1 και 2) του Κ.Ν. 2190/1920, ή επιβαλλόμενη από διατάξεις νόμων ή γενόμενη με κεφαλαιοποίηση αποθεματικών, σε μείωση του μετοχικού κεφαλαίου, σε μεταβολή του τρόπου διάθεσης των κερδών, σε συγχώνευση, διάσπαση, μετατροπή, αναβίωση, παράταση της διάρκειας ή διάλυσης της Εταιρείας, παροχή ή ανανέωση εξουσίας προς το Διοικητικό Συμβούλιο για αύξηση του μετοχικού κεφαλαίου, σύμφωνα με το άρθρο 13 παράγραφος 1 του Κ.Ν. 2190/1920, η συνέλευση βρίσκεται σε απαρτία και συνεδριάζει έγκυρα επί των θεμάτων της ημερησίας διάταξης όταν παρίστανται ή αντιπροσωπεύονται κατ' αυτήν μέτοχοι εκπροσωπώντας τα δύο τρίτα (2/3) του καταβεβλημένου μετοχικού κεφαλαίου. Αν δεν πραγματοποιηθεί μία τέτοια απαρτία η Γενική Συνέλευση προσκαλείται και συνέρχεται πάλι κατά τις διατάξεις της παραγράφου 2 του άρθρου 35 αυτού του καταστατικού και βρίσκεται σε απαρτία

και συνεδριάζει έγκυρα πάνω στα θέματα της αρχικής ημερήσιας διάταξης όταν εκπροσωπούνται σ' αυτή το ένα δεύτερο (1/2) τουλάχιστο του εταιρικού κεφαλαίου που έχει καταβληθεί. Αν δεν πραγματοποιηθεί και αυτή η απαρτία η Γενική Συνέλευση αφού προσκληθεί και συνέλθει σύμφωνα με τα παραπάνω βρίσκεται σε απαρτία και συνεδριάζει έγκυρα πάνω στα θέματα της αρχικής ημερήσιας διάταξης όταν εκπροσωπούνται σ' αυτήν το ένα τρίτο (1/3) τουλάχιστον του εταιρικού κεφαλαίου που έχει καταβληθεί. Εφόσον οι μετοχές της Εταιρείας είναι εισηγμένες ή σε κάθε περίπτωση όταν πρόκειται να ληφθεί απόφαση για αύξηση κεφαλαίου, η γενική συνέλευση στην τελευταία επαναληπτική συνεδρίαση ευρίσκεται σε απαρτία όταν παρίστανται ή αντιπροσωπεύονται σε αυτήν μέτοχοι που εκπροσωπούν το ένα πέμπτο (1/5) τουλάχιστον του καταβεβλημένου μετοχικού κεφαλαίου. Νεότερη πρόσκληση δεν απαιτείται, εάν στην αρχική πρόσκληση ορίζονται ο τόπος και ο χρόνος των επαναληπτικών εκ του νόμου προβλεπόμενων συνεδριάσεων, για την περίπτωση μη επίτευξης απαρτίας.

Σύμφωνα με το άρθρο 42 του Καταστατικού της Εταιρείας, οι αποφάσεις της Γενικής Συνέλευσης παίρνονται με απόλυτη πλειοψηφία των ψήφων που εκπροσωπούνται σ' αυτή. Εξαιρετικά, οι αποφάσεις που αναφέρονται στην παράγραφο 1 του άρθρου 36 αυτού του καταστατικού, παίρνονται με πλειοψηφία των δύο τρίτων (2/3) των ψήφων που εκπροσωπούνται στη Γενική Συνέλευση. Οι αποφάσεις της Γενικής Συνέλευσης είναι άκυρες και όταν: α) πάρθηκαν κατά παράβαση των διατάξεων για τη συγκρότηση των Γενικών Συνελεύσεων ή για την απαρτία και πλειοψηφία, β) με το περιεχόμενό τους θίγουν διατάξεις του καταστατικού που έχουν τεθεί αποκλειστικά ή κύρια για την προστασία των δανειστών της Εταιρείας. Ακυρότητα των αποφάσεων της Γενικής Συνέλευσης για οποιοδήποτε λόγο δεν μπορεί να αντιταχθεί αφού περάσει διετία από τότε που υποβλήθηκε στην αρμόδια αρχή που εποπτεύει το αντίγραφο των πρακτικών της Γενικής Συνέλευσης κατά την οποία πάρθηκε η απόφαση.

Σύμφωνα με το άρθρο 38 του Καταστατικού της Εταιρείας, οι συζητήσεις και αποφάσεις της Γενικής Συνέλευσης περιορίζονται στα θέματα που περιλαμβάνονται στην ημερήσια διάταξη και που έχει δημοσιευθεί, όπως ορίζεται πιο πάνω. Η ημερήσια διάταξη καταρτίζεται από το Διοικητικό Συμβούλιο και περιλαμβάνει μόνο τις προτάσεις του προς τη Γενική Συνέλευση. Συζητήσεις εκτός των θεμάτων της ημερήσιας διάταξης δεν επιτρέπονται, παρά μόνο εξαιρετικά σε τροπολογίες των προτάσεων του Διοικητικού Συμβουλίου προς τη Γενική Συνέλευση ή σε προτάσεις για σύγκληση άλλης Γενικής Συνέλευσης.

Το άρθρο 41 του καταστατικού της Εταιρείας ορίζει ότι η Γενική Συνέλευση των μετόχων αποφαινεται για όλα τα θέματα που υποβάλλονται σ' αυτή από το Διοικητικό Συμβούλιο, ιδιαίτερα δε:

α) ακούει την έκθεση διαχείρισης του Διοικητικού Συμβουλίου για τα πεπραγμένα του, τη θέση των εταιρικών υποθέσεων και για την κατάσταση γενικά της Εταιρείας, β) ακούει την έκθεση των ελεγκτών για τον έλεγχο τους στα βιβλία και στις ετήσιες οικονομικές καταστάσεις της Εταιρείας, γ) εγκρίνει ή μεταρρυθμίζει τις ετήσιες οικονομικές καταστάσεις, δ) απαλλάσσει το Διοικητικό Συμβούλιο και τους ελεγκτές από κάθε ευθύνη αποζημίωσης και ε) επικυρώνει την εκλογή όσων μελών εκλέχθηκαν από το Διοικητικό Συμβούλιο σε αντικατάσταση εκείνων που οι θέσεις τους έμειναν κενές.

Επίσης, η Γενική Συνέλευση είναι μόνη αρμόδια να αποφασίζει για α) τροποποιήσεις του καταστατικού στις οποίες λογίζεται ότι συμπεριλαμβάνονται και οι αυξήσεις ή μειώσεις του εταιρικού κεφαλαίου, με εξαίρεση την περίπτωση της παραγράφου 3 του άρθρου 6 του καταστατικού, β) εκλογή μελών του Διοικητικού Συμβουλίου, με εξαίρεση την περίπτωση της παραγράφου 1 του άρθρου 17 του καταστατικού και εκλογή των ελεγκτών, γ) έγκριση των ετησίων οικονομικών καταστάσεων της Εταιρείας, δ) διάθεση των ετησίων κερδών, ε) έκδοση δανείου με ομολογίες αλλά και με ομολογίες που αναφέρουν τα άρθρα 3α, 3β, και 3γ του Κ.Ν. 2190/1920, στ) συγχώνευση, παράταση της διάρκειας ή διάλυση της Εταιρείας, ζ) διορισμό εκκαθαριστών, η) αλλαγή των μελών του πρώτου Διοικητικού Συμβουλίου που ορίζεται με την παράγραφο 4 του άρθρου 16 του καταστατικού.

Σύμφωνα με δήλωση της Διοίκησης της ΝΗΡΕΥΣ Α.Ε., με την επιφύλαξη των κατωτέρω, δεν υπάρχει κάποια διάταξη του καταστατικού ή του Εσωτερικού Κανονισμού της Εταιρείας, όπως ισχύουν, της οποίας η εφαρμογή ενδέχεται να καθυστερήσει, να αναβάλει ή να παρεμποδίσει αλλαγή στον έλεγχο της Εταιρείας ή η οποία να καθορίζει όριο ιδιοκτησίας πέραν του οποίου κάθε συμμετοχή πρέπει να γνωστοποιείται ή η οποία να θεσπίζει αυστηρότερους όρους από αυτούς που απαιτεί η ισχύουσα νομοθεσία σχετικά με τις μεταβολές στο επίπεδο του κεφαλαίου της Εταιρείας.

Η Εταιρεία έχει λάβει μέριμνα και έχει ενσωματώσει στον Εσωτερικό Κανονισμό Λειτουργίας της και συγκεκριμένα στο κεφάλαιο 5 «Διαδικασίες παρακολούθησης συναλλαγών εταιρείας, μελών Δ.Σ, Διευθυντών και μετόχων», άρθρο 14, σχετική υποχρέωση συμμόρφωσης προς τις εκάστοτε ισχύουσες διατάξεις ως προς την γνωστοποίηση συναλλαγών για τους μετόχους, τα μέλη Διοικητικού Συμβουλίου της, τα στελέχη και λοιπά πρόσωπα που εμπíπτουν στην κείμενη χρηματιστηριακή νομοθεσία.

Αναφορικά με τα Δικαιώματα των μετόχων βλέπε και ενότητα 4.9.2 «Δικαιώματα Μετόχων».

### **3.25 Θεσμικό Πλαίσιο της Λειτουργίας της Εταιρείας**

#### **3.25.1 Βασικοί νόμοι – διατάξεις**

Η ΝΗΡΕΥΣ Α.Ε. διέπεται από τις διατάξεις του Κ.Ν. 2190/20 “περί ανωνύμων εταιρειών”, όπως έχουν τροποποιηθεί και ισχύουν καθώς και από την ισχύουσα χρηματιστηριακή νομοθεσία που μεταξύ άλλων περιλαμβάνει τον κανονισμό του Χ.Α. και αποφάσεις Δ.Σ του Χ.Α. και της Επιτροπής Κεφαλαιαγοράς.

Πέραν αυτών τα κυριότερα νομοθετήματα και κανονισμοί που ρυθμίζουν τη λειτουργία της ΝΗΡΕΥΣ Α.Ε., σύμφωνα με δήλωση της Διοίκησης της ΝΗΡΕΥΣ Α.Ε., είναι τα ακόλουθα:

#### **3.25.2 Νομοθετικό Πλέγμα Λειτουργίας Ιχθυοκαλλιέργειας**

Τα κύρια νομοθετήματα που διέπουν τις δραστηριότητες του κλάδου ιχθυοκαλλιέργειας είναι τα εξής:

- 1) Το Ν.Δ. 420/70 «περί Αλιευτικού Κώδικα» όπως έχει συμπληρωθεί και αντικατασταθεί από τον Ν. 1740/87 και Ν. 2040/92.
- 2) Ο Ν. 1845/89, αρθ. 32 παρ. 7 με το οποίο ρυθμίζονται οι διαδικασίες μίσθωσης υδάτινων εκτάσεων για δημιουργία μονάδων υδατοκαλλιεργειών εντατικής μορφής.
- 3) Ο Ν. 3208/2003 ΦΕΚ (Α΄ 303/2003), αρ 19 παρ. 11 για «Προστασία των δασικών οικοσυστημάτων, κατάρτιση δασολογίου και άλλες διατάξεις» και την αριθμ. 140476/06-02-2004 Απόφαση Υπουργού Γεωργίας.
- 4) Ο Ν. 2503/97 «Διοίκηση, οργάνωση της Περιφέρειας»
- 5) Ο Ν. 743/77 «περί προστασίας θαλασσιού περιβάλλοντος», όπως τροποποιήθηκε με τον Ν. 1147/81 «περί κυρώσεως συμβάσεως περί προλήψεως ρυπάνσεως της θάλασσας»
- 6) Ο Ν. 1650/86 «Για την προστασία του περιβάλλον», όπως τροποποιήθηκε και ισχύει
- 7) Ο Ν. 2971/2001 «περί αγιαλού και παραλίας», άρθρο 30.
- 8) Ο Ν. 2130/93 «τροποποίηση και συμπλήρωση διατάξεων Περιφερειακής Διοίκησης κ.λ.π.» άρθρο 15, παρ. 3, καθώς και αριθμ. 1078198/4872-24/ΑΟΟ16/29-06-93 έγγραφο του Υπ. Οικονομικών».
- 9) Το Π.Δ. 16/89, άρθρα 150 και 154 «Κανονισμός Λειτουργίας Δ.Ο.Υ.»
- 10) Η υπ’ αριθμ. 435111/86 Κ.Υ.Α. Υπουργείου Προεδρίας και Γεωργίας.
- 11) Η Απόφαση αρ. Η.Π. 11014/703/Φ104/03 (ΦΕΚ Β 332/20-03-03) «Διαδικασία Προκαταρκτικής Περιβαλλοντικής Εκτίμησης και Αξιολόγησης (Π.Π.Ε.Α.) και Έγκρισης Περιβαλλοντικών Όρων (Ε.Π.Ο.)».
- 12) Οι διατάξεις των Νόμων 6422/1934, 3200/1955, 1360/1983, του Ν.Δ. 1150/1949, του άρθρου 4 του Α.Ν. 207/1967 του από 15-10-22 Β.Δ. των Π.Δ. 1180/1981 και 274/97, τις υπ’ αριθμ. Η.Π. 11014/703/Φ104/14-3-2003 (ΦΕΚ 332/Β΄ 20-3-03) και Η.Π. 15393/2332/5-8-2002 (ΦΕΚ 1022 / Β΄ / 5-8-2002) ΚΥΑ σε εφαρμογή των διατάξεων του Ν. 1650/86, των Νόμων 2218/1994, 2240/1994 και 3325/05.
- 13) Τον Οργανισμό Οργάνωσης και Λειτουργίας της Νομαρχιακής Αυτ/σης Φωκίδας (ΦΕΚ 366/Β΄/4-5-95) όπως τροποποιήθηκε και ισχύει σήμερα.
- 14) Το Ν.Δ 532/70 και με τα διατάγματα εκχώρησης αρμοδιοτήτων στους Νομάρχες Β.Δ. 709//72, Β.Δ. 192/72.
- 15) Το Ν.Δ. 915/81 «Περί συστάσεως και αναδιοργάνωσης υπηρεσιών τινών του Υπ. Γεωργίας»
- 16) Το Π.Δ 332/83 «Περί μεταβίβασης αρμοδιοτήτων του Υπ. Γεωργίας και Προϊσταμένων Διανομαρχιακών Υπηρεσιών του Υπ. Γεωργίας στους Νομάρχες».
- 17) Το Π.Δ. 94/93 «Καθορισμός Αρμοδιοτήτων που διατηρούνται από τον Υπουργό και τις Περιφερειακές αρχές ή όργανα διανομαρχιακού επιπέδου του Υπ. Γεωργίας».
- 18) Το Ν. 2503/97 (ΦΕΚ Α΄ 107/30-5-1997) περί «Διοίκησης οργάνωσης στελέχωσης της Περιφέρειας ρύθμισης θεμάτων για την τοπική αυτοδιοίκηση και άλλες διατάξεις».
- 19) Το Π.Δ. με αριθμ. 30/96 (ΦΕΚ Α΄ 21) περί «Κώδικα Νομαρχιακής Αυτοδιοίκησης».
- 20) Τη με αριθμ. 377/1995 (ΦΕΚ Β΄ 366/4-5-995) Απόφαση περί «Οργανισμού Εσωτερικής Οργάνωσης και Λειτουργίας των Υπηρεσιών Νομαρχιακής ΑΥτοδιοίκησης Φωκίδας» και την με αριθμ. 3906/2000 (ΦΕΚ Β΄ 981/18-7-2000) τροποποιητική της.

#### **3.25.3 Νομοθετικό Πλέγμα Λειτουργίας Ιχθυοτροφών**

Τα κύρια νομοθετήματα που διέπουν τις δραστηριότητες εργοστασίων παραγωγής ιχθυοτροφών σε όλο το φάσμα πρώτες ύλες – προϊόν – εγκαταστάσεις είναι τα εξής:

- 1) Αρθ.1 της Οδηγίας 79/373/ΕΟΚ όπως ισχύει αρθ.1σημ.1 της οδηγίας 96/24/ΕΚ & αρθ.1 σημ.7 της οδηγίας 2000/16/ΕΚ.
- 2) Αρθ.2 της οδηγίας 79/373/ΕΟΚ όπως ισχύει αρθ.1 σημ.3 7 4 της οδηγίας 96/24/ΕΚ & αρθ.1σημ.1 της οδηγίας 2000/16/ΕΚ.
- 3) Αρθ.5 της οδηγίας 79/373/ΕΟΚ όπως ισχύει αρθ.1σημ.2 της οδηγίας 96/24/ΕΚ& αρθ.1 σημ.2,3,7 της οδηγίας 2000/16/ΕΚ.
- 4) Αρθ.5γ της οδηγίας 79/373/ΕΚ όπως ισχύει αρθ 1 , της οδηγίας 96/24/ΕΚ & αρθ.2 σημ.4 της οδηγίας 2002/2/ΕΚ.
- 5) Απόφαση 228652/2002 "ΚΥΚΛΟΦΟΡΙΑ ΣΥΝΘΕΤΩΝ ΖΩΟΤΡΟΦΩΝ"(β! 242) σε συμμόρφωση προς την οδηγία 2002/ΕΚ του Ευρωπαϊκού Κοινοβουλίου και Συμβουλίου.
- 6) Απόφαση υπ'αρθ 2250/16 "ορισμένα μέτρα εφαρμογής του Π.Δ 364/2002 (Α!306) περί των όρων & των κανόνων που εφαρμόζονται κατά την έγκριση και την εγγραφή ορισμένων εγκαταστάσεων και ενδιαμέσων του τομέα της διατροφής των ζώων σε συμμόρφωση με την οδηγία 98/51 ΕΚ της επιτροπής.
- 7) Τροποποίηση & συμπλήρωση του Π.Δ 538 /83 "Παρασκευή , κυκλοφορία & εμπορία Ζωοτροφών "(Α221) σε συμμόρφωση με τις οδηγίες 87/88/ΕΟΚ ,92/63/ΕΟΚ , 92/87/ΕΟΚ,90/44/ΕΟΚ 92/88/ΕΟΚ του συμβουλίου & σε εκτέλεση της απόφασης 92/508/ΕΟΚ της επιτροπής.
- 8) Π.Δ 538/83 , 105/86 , 296/97 & η απόφαση 300494/84
- 9) Οδηγία 2004/44/ΕΚ της 13-4-2004 της επιτροπής για τροποποίηση της οδηγίας 2002 /69/ΕΚ (PCBς).
- 10) Κανονισμός (ΕΚ) αρθ.684/2004 της επιτροπής της 13-4-2004 τροποποίηση του κανονισμού (ΕΚ) αρθ. 466/2001 σχετικά με τις διοξίνες.
- 11) Οδηγία 70/524/ΕΟΚ του Συμβουλίου περί των πρόσθετων υλών στη διατροφή των ζώων (2002/С 329/ΕΚ).
- 12) Οδηγία 2002/2/ΕΚ της 28-1-2002 , για την τροποποίηση της 79/373/ΕΟΚ περί σύνθετων ζωοτροφών & για την κατάργηση της οδηγίας 91/357/ΕΟΚ της επιτροπής.
- 13) Κανονισμός (ΕΚ) αρθ. 83/2005 του Ε.Κ & του Συμβουλίου της 12/1/2005 "περί καθορισμού απαιτήσεων για την υγιεινή των ζωοτροφών".
- 14) Κανονισμός (Ε.Κ) αρθ.1774/2002 του Ευρωπαϊκού Κοινοβουλίου & του Συμβουλίου της 3-10-2002 "για καθορισμό υγιεινομικών κανόνων σχετικά με τα ζωικά υποπροϊόντα που δεν προορίζονται για κατανάλωση ανθρώπινη".
- 15) Π.Δ αρθ 364/2002 (Α!306) "περί των όρων & κανόνων που εφαρμόζονται κατά την έγκριση και την εγγραφή ορισμένων εγκαταστάσεων και ενδιαμέσων του τομέα διατροφής των ζώων".
- 16) ΚΥΑ 22501 /11-4-2003 (Β!433) "ορισμένα μέτρα εφαρμογής του Π.Δ 364/2002 (Α!306)."
- 17) Εγγραφή ορισμένων εγκαταστάσεων & Ενδιαμέσων του τομέα της Διατροφής των Ζώων βάσει του ΠΔ 364/2002 (Οδηγία 95/69/ΕΚ) ΠΡΟΥΠΟΘΕΣΕΙΣ εγγραφής εγκαταστάσεων και ενδιαμέσων πρόσθετων υλών, προμιγμάτων πρόσθετων υλών & σύνθετων ζωοτροφών σύμφωνα με τα άρθρα 7& 8 του ΠΔ 364/2002 (Α!306).
- 18) Τις διατάξεις των Νόμων 6422/1934, του Ν Δ/τος 1150/1949, το άρθρο 4 του 207/1967, το από 15.101922Β Δ/τος όπως αυτός τροποποιήθηκε και συμπληρώθηκε με το από 24.11.1953 Β καθώς και την 27/31.3.95 (ΦΕΚ 357 4.5.95 ΤΒ') απόφαση Νομαρχιακού Συμβουλίου Αχαΐας.
- 19) Τους Ν. 2218/94 & 2240/94 περί Νομαρχιακής Αυτοδιοίκησης .
- 20) Το Ν 2516/97 «Ίδρυση και λειτουργία βιομηχανικών και βιοτεχνικών εγκαταστάσεων και άλλες διατάξεις»
- 21) Υπουργική Απόφαση 244504/2006 τροποποίηση διατάξεων της υπ' αριθμ. 300494/1984 κοινής Υπουργικής Απόφασης «Διενέργεια και διαδικασία ελέγχου των ζωοτροφών» (Β' 757) ως έχει τροποποιηθεί και ισχύει, σε συμμόρφωση προς τις Οδηγίες 2005/6/ΕΚ και 2005/7/ΕΚ της Επιτροπής και σε εκτέλεση του άρθρου 61 του Καν. 882/2004 του Ευρωπαϊκού Κοινοβουλίου και του Συμβουλίου.
- 22) Υπουργική Απόφαση 309059/2006, Τροποποίηση διατάξεων του Π.Δ. 340/2001 «Κυκλοφορία και χρήση των πρώτων υλών ζωοτροφών» (Α 229) όπως ισχύει (ΦΕΚ 1778, Τεύχος Β)

### 3.25.4 Νομοθετικό Πλέγμα Λειτουργίας Αγροκτηνοπτηνοτροφικής Δραστηριότητας

Τα κύρια νομοθετήματα που διέπουν τις δραστηριότητες κτηνοτροφικών μονάδων είναι τα εξής:

- 1) ΚΥΑ αριθ 83840/3591, ΦΕΚ 1/Δ/5.1.87, Αποστάσεις πτηνοκτηνοτροφικών μονάδων από ευαίσθητα σημεία.
- 2) Υγιεινομική Διάταξη Υ1β/2000 ΦΕΚ 343/Β/4-5-1995
- 3) Προστασία νερών ΕΥΔΑΠ (ΦΕΚ 720/Β/13-12-1983
- 4) Προστασία από την σαλμονέλα ( ΠΔ 224/98,ΦΕΚ175/Α/24.7.98).
- 5) ΚΥΑ Αριθ ΗΠ:15393/2332 ΦΕΚ1022/Β/5-8-2002
- 6) Ν. 3010 ΦΕΚ 91/Α/25-4-2002
- 7) ΚΥΑ Αριθ. ΗΠ: 11014/703/Φ104, ΦΕΚ 332/Β/20-3-2003 που αντικατέστησε την ΚΥΑ 69269/5387 ΦΕΚ 678/Β/25-10-90 για την έγκριση των Περιβαλλοντικών Όρων
- 8) Ν. 3010, ΦΕΚ 91/Α/25-4-2002.
- 9) Οικ. Άδειες σύμφωνα με πολεοδομία Γ.Ο.Κ 85

## **4 ΣΗΜΕΙΩΜΑ ΧΡΕΩΣΤΙΚΩΝ ΤΙΤΛΩΝ**

### **4.1 Γενικά Στοιχεία Έκδοσης Μετατρέψιμου Ομολογιακού Δανείου**

Η Α' Επαναληπτική Έκτακτη Γενική Συνέλευση των Μετόχων της ΝΗΡΕΥΣ Α.Ε. κατά την συνεδρίασή της στις 11/4/2007 αποφάσισε μεταξύ άλλων την έκδοση Μετατρέψιμου Ομολογιακού Δανείου με καταβολή μετρητών και δημόσια προσφορά υπέρ των παλαιών μετόχων. Ειδικότερα, η προαναφερθείσα Γενική Συνέλευση αποφάσισε τα ακόλουθα:

- **Είδος του δανείου:** Το Δάνειο θα είναι ομολογιακό δάνειο με μετατρέψιμες ομολογίες σύμφωνα με τα άρθρα 8 του ν. 3156/2003 και 3α του κ.ν. 2190/1920, όπως ισχύει. Με το Δάνειο θα χορηγείται στους ομολογιούχους δικαίωμα μετατροπής των ομολογιών σε μετοχές της Εταιρείας.

- **Ύψος του δανείου:** Το ανώτατο ποσό του Δανείου θα είναι ευρώ δεκαεννέα εκατομμύρια, εννιακόσιες ενενήντα πέντε χιλιάδες, πεντακόσια εβδομήντα πέντε ευρώ και δέκα λεπτά (€ 19.995.575,10).

#### **- Μετατροπή**

**Χρόνος και τρόπος άσκησης του δικαιώματος μετατροπής:** Το δικαίωμα μετατροπής ομολογιών σε μετοχές μπορεί να ασκηθεί για πρώτη φορά κατά την πρώτη επέτειο της ημερομηνίας έκδοσης του Δανείου. Εφεξής θα μπορεί να ασκείται ανά εξάμηνο, την αντίστοιχη ημερομηνία με την ημερομηνία έκδοσης του Δανείου (περαιτέρω «Ημερομηνία Μετατροπής»). Εάν οποιαδήποτε από τις ανωτέρω ημερομηνίες δεν είναι εργάσιμη ημέρα, το δικαίωμα μετατροπής μπορεί να ασκηθεί κατά την αμέσως επόμενη εργάσιμη ημέρα, η οποία θα νοείται ως Ημερομηνία Μετατροπής.

Το δικαίωμα μετατροπής ασκείται με έγγραφη δήλωση που θα απευθύνει ο ομολογιούχος προς την Εταιρεία διά του πληρεξουσίου καταβολών του Δανείου τρεις (3) εργάσιμες ημέρες προ της Ημερομηνίας Μετατροπής, στην οποία θα επισυνάπτεται και θα παραδίδεται ο τίτλος των ομολογιών των οποίων ζητείται η μετατροπή.

Εάν οι τίτλοι είναι πολλαπλοί, οι ομολογιούχοι δύνανται να ασκήσουν το δικαίωμα μετατροπής ως προς το σύνολο ή μέρος των ακέραιων ομολογιών, που οι τίτλοι τους ενσωματώνουν.

**Εύρος λόγου και τιμής μετατροπής:** Κάθε μία (1) ομολογία θα παρέχει στον ομολογιούχο δικαίωμα μετατροπής της σε 1,63 έως 3,26 κοινές ονομαστικές μετοχές της Εταιρείας με δικαίωμα ψήφου (περαιτέρω «Λόγος Μετατροπής»), η δε τιμή μετατροπής θα είναι ευρώ 3 έως 6 ανά μετοχή (περαιτέρω «Τιμή Μετατροπής»). Ο τελικός Λόγος και η τελική Τιμή Μετατροπής θα καθοριστούν από το Διοικητικό Συμβούλιο της εταιρείας πριν την έγκριση του Ενημερωτικού Δελτίου του Δανείου από την Επιτροπή της Κεφαλαιαγοράς. Σε περίπτωση μεταβολών του μετοχικού κεφαλαίου της Εταιρείας, ο Λόγος και η Τιμή Μετατροπής θα αναπροσαρμόζονται ώστε να διατηρούνται ακέραια τα δικαιώματα των Ομολογιούχων. Ο τρόπος που θα γίνεται η αναπροσαρμογή του Λόγου και της Τιμής Μετατροπής των ομολογιών θα καθοριστεί από το Διοικητικό Συμβούλιο.

- **Τρόπος κάλυψης - δικαίωμα προτίμησης υφιστάμενων μετόχων:** Οι υφιστάμενοι κατά το τέλος της προηγούμενης εργάσιμης ημέρας πριν από την ημερομηνία αποκοπής που θα οριστεί από το Διοικητικό Συμβούλιο της Εταιρείας μέτοχοι έχουν δικαίωμα προτίμησης στη κάλυψη του Δανείου κατά την αναλογία συμμετοχής τους στο μετοχικό κεφάλαιο της Εταιρείας. Κάθε μετοχή παρέχει δικαίωμα προτίμησης για την απόκτηση 0,05 ομολογίας και για να αποκτηθεί μια ακέραια ομολογία απαιτούνται είκοσι (20) δικαιώματα προτίμησης. Το δικαίωμα προτίμησης θα εισαχθεί προς διαπραγμάτευση στο ΧΑ. Σε περίπτωση μεταβίβασής του θα μπορεί να ασκηθεί αυτοτελώς από αυτούς που θα το έχουν αποκτήσει.

Το δικαίωμα προτίμησης θα μπορεί να ασκηθεί εντός προθεσμίας δεκαπέντε ημερών, η δε έναρξη και η λήξη της προθεσμίας άσκησης του δικαιώματος θα καθορισθεί από το Διοικητικό Συμβούλιο και θα ανακοινωθεί στους μετόχους διά του τύπου, σύμφωνα με το νόμο. Τα δικαιώματα που δεν θα ασκηθούν εντός της ανωτέρω προθεσμίας παύουν να ισχύουν. Οι ομολογίες που δεν θα καλυφθούν από τους υφιστάμενους μετόχους της Εταιρείας θα διατεθούν ελεύθερα από το Διοικητικό Συμβούλιο της Εταιρείας.

Επίσης η Α' Επαναληπτική Έκτακτη Γενική Συνέλευση των Μετόχων της ΝΗΡΕΥΣ Α.Ε. της 11/4/2007 εξουσιοδότησε το Διοικητικό Συμβούλιο για τα ακόλουθα:

α) Να αποφασίσει ελεύθερα κατά την κρίση του και να συνομολογήσει κάθε λεπτομέρεια και κάθε ειδικό θέμα σχετικά με την έκδοση του Δανείου, καθώς και την διάθεση των ομολογιών του Δανείου που δεν θα καλυφθούν από τους υφιστάμενους μετόχους της Εταιρείας.

β) Να αποφασίσει με βάση τους ανωτέρω όρους το ειδικότερο περιεχόμενο των όρων των ομολογιών, συμπληρώνοντας ελεύθερα κατά την κρίση του, τους βασικούς όρους με όσους συναφείς όρους κρίνει αναγκαίους, ιδίως δε τον αριθμό, το είδος, την ονομαστική αξία και την τιμή διάθεσης των ομολογιών, τον τρόπο κάλυψης των ομολογιών, την προθεσμία μέσα στην οποία πρέπει να διατεθούν οι ομολογίες, τη μορφή



των ομολογιών, το επιτόκιο, τον τρόπο προσδιορισμού του επιτοκίου, τα ωφελήματα που θα παρασχεθούν στους ομολογιούχους, τον πληρεξούσιο καταβολών, τον εκπρόσωπο των ομολογιούχων, την οργάνωση των ομολογιούχων σε ομάδα, το χρόνο αποπληρωμής και εν γένει εξόφλησης των υποχρεώσεων που απορρέουν από τις ομολογίες, τη διαδικασία καταγγελίας, το δικαίωμα των ομολογιούχων μετατροπής των ομολογιών τους σε μετοχές της Εταιρείας, την τελική τιμή και τον τελικό λόγο μετατροπής των ομολογιών, καθώς και τον τρόπο αναπροσαρμογής της τιμής και του λόγου μετατροπής των ομολογιών, το δικαίωμα προτίμησης των υφιστάμενων μετόχων της Εταιρείας, την ημερομηνία αποκοπής του, την προθεσμία άσκησης του, καθώς και την εισαγωγή του στο Χρηματιστήριο Αθηνών.

γ) Να αναθέσει περαιτέρω σε άλλα πρόσωπα, σύμφωνα με τις διατάξεις του καταστατικού της Εταιρείας, την άσκηση του συνόλου ή μέρους των ανωτέρω εξουσιών και να προβεί σε κάθε ενέργεια συναφή προς τα ανωτέρω.

Τέλος, η από 11/4/2007 Α΄ Επαναληπτική Έκτακτη Γενική Συνέλευση των Μετόχων της ΝΗΡΕΥΣ Α.Ε. αποφάσισε όπως σε περίπτωση μη διάθεσης του συνόλου των ομολογιών (είτε κατά την ενάσκηση του δικαιώματος προτίμησης είτε κατόπιν της ελεύθερης διάθεσης από το Διοικητικό Συμβούλιο των ομολογιών που δεν καλύφθηκαν από τους υφιστάμενους μετόχους της Εταιρείας), το Δάνειο να εκδοθεί μέχρι του ποσού που καλύφθηκε, εντός της ανωτέρω προθεσμίας καλύψεως.

Την 9/5/2007 καταχωρήθηκε στο Μητρώο Ανωνύμων Εταιριών, με την υπ' αριθμ. Κ2-6896/9.5.2007 απόφαση του Υπουργού Ανάπτυξης, η απόφαση της Α΄ Επαναληπτικής Έκτακτης Γενικής Συνέλευσης της 11/4/2007 αναφορικά με την έκδοση του Μετατρέψιμου Ομολογιακού Δανείου.

#### 4.2 Όροι Έκδοσης Μετατρέψιμου Ομολογιακού Δανείου

Η Α΄ Επαναληπτική Έκτακτη Γενική Συνέλευση των Μετόχων της 11/4/2007 της ΝΗΡΕΥΣ Α.Ε. αποφάσισε, μεταξύ άλλων, την έκδοση ομολογιακού δανείου, σύμφωνα με τα άρθρα 3<sup>α</sup> του Κ.Ν. 2190/1920 ως ισχύει και 8 του Ν. 3156/2003, με την έκδοση ονομαστικών ομολογιών, μετατρέψιμων σε μετοχές του Εκδότη, με Δημόσια Προσφορά, με δικαίωμα προτίμησης υπέρ των υφιστάμενων μετόχων.

Ακολουθώς παρουσιάζονται συνοπτικά οι όροι του ανωτέρω Ομολογιακού Δανείου, βάσει της απόφασης της ως άνω Γενικής Συνέλευσης σε συνδυασμό με την από 24/5/2007 απόφαση του Διοικητικού Συμβουλίου της Εταιρείας και με τις από 12/6/2007, 15/6/2007 και 9/7/2007 αποφάσεις του Διοικητικού Συμβουλίου της Εταιρείας καθώς και με την από 29/1/2009 απόφαση του Διοικητικού Συμβουλίου της Εταιρείας που αποφάσισε την εισαγωγή των ομολογιών του Δανείου προς διαπραγμάτευση στο Χ.Α. και την από 12/3/2009 Συνέλευση των Ομολογιούχων, η οποία κατόπιν της τελευταίας ως άνω απόφασης του Διοικητικού Συμβουλίου της Εταιρείας τροποποίησε τους αρχικούς όρους του Δανείου που παρατίθενται στο εγκεκριμένο από την Επιτροπή Κεφαλαιαγοράς και νομίμως δημοσιευθέν Ενημερωτικό Δελτίο της 6<sup>ης</sup> Ιουνίου 2007 και περιλαμβάνονται στο από 9/7/2007 Πρόγραμμα του Δανείου (άρθρο 1 παρ. 4 του ν. 3156/2003), σε συνδυασμό με την από 12/3/2009 απόφαση του Διοικητικού Συμβουλίου του Εκδότη που συναίνεσε στην ανωτέρω τροποποίηση των αρχικών όρων:

<b>Εκδότης</b>	ΝΗΡΕΥΣ ΙΧΘΥΟΚΑΛΛΙΕΡΓΕΙΕΣ Α.Ε.
<b>Είδος Δανείου</b>	Ομολογιακό Δάνειο μετατρέψιμο σε μετοχές του Εκδότη (άρθρο 3 <sup>α</sup> του Κ.Ν. 2190/1920, όπως ισχύει και άρθρο 8 του Ν. 3156/2003) («Δάνειο»).
<b>Ύψος Δανείου</b>	Έως ευρώ δεκαεννέα εκατομμύρια, εννιακόσιες ενενήντα πέντε χιλιάδες, πεντακόσια εβδομήντα πέντε ευρώ και δέκα λεπτά (€19.995.575,10), όπως αποφασίστηκε στην από 11/4/2007 Α΄ Επαναληπτική Έκτακτη Γενική Συνέλευση.
<b>Σκοπός Δανείου</b>	Αναχρηματοδότηση υφιστάμενου δανεισμού και χρηματοδότηση επενδυτικού προγράμματος του Εκδότη.
<b>Πρόγραμμα του Δανείου</b>	Εκδίδεται από τον Εκδότη και περιέχει όλους τους όρους του Δανείου (σύμφωνα με το άρθρο 1 παρ. 4 Ν. 3156/2003). Το Πρόγραμμα του Δανείου εκδόθηκε στις 9/7/2007 και τροποποιείται, σύμφωνα με την από 29/1/2009 απόφαση του ΔΣ του Εκδότη που αποφάσισε την εισαγωγή των ομολογιών του Δανείου προς διαπραγμάτευση στο ΧΑ, την από 12/3/2009 Συνέλευση των Ομολογιούχων που αποφάσισε την τροποποίηση των Όρων του Δανείου και την από 12/3/2009 απόφαση ΔΣ του Εκδότη που συναίνεσε στην τροποποίηση αυτή, προκειμένου να περιέχει τους ισχύοντες όρους του Δανείου, όπως αποφασίστηκαν κατά τα ανωτέρω.
<b>Επιτόκιο</b>	Σταθερό ετήσιο επιτόκιο <b>1.00%</b>

<b>Διάρκεια Δανείου</b>	<b>Πέντε (5) έτη</b> από την Ημερομηνία Έκδοσης του Δανείου.
<b>Τιμή Εξόφλησης Ομολογιών</b>	Η ονομαστική αξία των ομολογιών προσαυξημένη στη λήξη του Δανείου κατά ποσοστό <b>31,01%</b> («Ποσοστό προσαύξησης στη λήξη του Δανείου»).
<b>Δικαίωμα Εκδότη Πρόωρης Εξόφλησης των Ομολογιών (Call Option)</b>	Ο Εκδότης διατηρεί το δικαίωμα να προπληρώσει το Δάνειο υπό τους όρους και με τη διαδικασία που ορίζονται στην Ενότητα 4.4.12 «Εξόφληση Ομολογιών» του παρόντος Ενημερωτικού Δελτίου.
<b>Απόκτηση Ιδίων Ομολογιών από τον Εκδότη με σκοπό την επαναδιάθεσή τους</b>	Δεν υπάρχει
<b>Δικαίωμα Πρόωρης Εξόφλησης (Put Option)</b>	Δεν υπάρχει
<b>Ημερομηνία Έκδοσης</b>	Η ημερομηνία κατά την οποία αρχίζει η πενταετής διάρκεια του Δανείου, ήτοι η 12 <sup>η</sup> Ιουλίου 2007, η οποία καθορίστηκε με την από 9/7/2007 απόφαση του Διοικητικού Συμβουλίου του Εκδότη εντός μηνός από τη λήξη της προθεσμίας ανάσκησης του δικαιώματος προτίμησης.
<b>Ημερομηνία Λήξης</b>	Η 5η επέτειος της Ημερομηνίας Έκδοσης, ήτοι η 12 <sup>η</sup> Ιουλίου 2012.
<b>Ημερομηνία Αποπληρωμής</b>	Η Ημερομηνία Λήξης, ήτοι η 12 <sup>η</sup> Ιουλίου 2012.
<b>Τύπος και Μορφή Ομολογίας</b>	Τίτλοι ονομαστικών αξιογράφων (ομολογιών) μετατρέψιμων σε μετοχές του Εκδότη. Φυσικοί τίτλοι (ενσώματες, υδατογραφημένες ομολογίες με προσαρτημένα τοκομερίδια) οι οποίοι θα μετατραπούν σε άυλους κατόπιν της εισαγωγής των ομολογιών στο Χ.Α., σύμφωνα με την Ενότητα 4.4.1 του παρόντος Ενημερωτικού Δελτίου.
<b>ISIN Ομολογίας:</b>	Δεν έχει ληφθεί ακόμη. Θα ακολουθήσει σχετική αίτηση στο Χ.Α.
<b>Ονομαστική Αξία Ομολογίας</b>	Ευρώ εννέα και εβδομήντα επτά λεπτά (€ 9,77)
<b>Τιμή Διάθεσης των Ομολογιών</b>	Στο 100% (par) της ονομαστικής αξίας τους.
<b>Νόμισμα Ομολογίας</b>	Ευρώ.
<b>Εισαγωγή Ομολογιών στο Χ.Α.</b>	Οι ομολογίες θα εισαχθούν προς διαπραγμάτευση στο Χ.Α. κατόπιν απόφασης του Χ.Α. για την εισαγωγή και εφόσον πληρούνται οι προϋποθέσεις εισαγωγής που θέτει η κείμενη νομοθεσία.
<b>Ημερομηνία Εισαγωγής Ομολογιών στο Χ.Α.</b>	Καθορίζεται από το Δ.Σ. του Εκδότη εντός της νόμιμης προθεσμίας και εφόσον εγκριθεί από το Χ.Α. η εισαγωγή των Ομολογιών στο Χ.Α.
<b>Μονάδα διαπραγμάτευσης (εάν οι ομολογίες εισαχθούν στο Χ.Α.)</b>	Ο τίτλος μίας (1) ακέραιας ομολογίας.
<b>Μετοχές (στις οποίες μετατρέπονται οι Ομολογίες)</b>	Εισηγμένες στο Χ.Α., κοινές ονομαστικές μετά ψήφου μετοχές του Εκδότη, ονομαστικής αξίας € 1,34 εκάστη. Κατά την έκδοση του Δανείου, η ονομαστική αξία της μετοχής ανερχόταν σε Ευρώ 1,50.
<b>Μεταβίβαση Ομολογιών</b>	Οι Ομολογίες είναι ελεύθερα διαπραγματεύσιμες και μεταβιβάσιμες, σύμφωνα με τις διατάξεις της ισχύουσας χρηματιστηριακής νομοθεσίας. Τα τοκομερίδια και τα δικαιώματα που απορρέουν από τις Ομολογίες συµμεταβιβάζονται µε τις Ομολογίες. Οι Ομολογίες μεταβιβάζονται και εξωχρηματιστηριακά, σύμφωνα με την κείμενη νομοθεσία. Όσον αφορά σε ενσώματες ομολογίες που τυχόν δεν έχουν παραδοθεί προς απούλοποίηση, προκειμένου να μεταβιβαστούν, θα πρέπει πρώτα να απούλοποιηθούν και να καταχωρηθούν οριστικά στο ΣΑΤ, σύμφωνα με την ενότητα 4.4.1.
<b>Εκκαθάριση</b>	Μέσω Ελληνικά Χρηματιστήρια Ανώνυμη Εταιρεία Συμμετοχών Εκκαθάρισης Διακανονισμού &

	Καταχώρησης (εφεξής Ε.Χ.Α.Ε.)
<b>Καταγγελία του Δανείου</b>	Οι Ομολογιούχοι θα έχουν το δικαίωμα να καταγγείλουν το Δάνειο προ της λήξεώς του στις περιπτώσεις που ορίζονται από το νόμο καθώς και στις περιπτώσεις και με τη διαδικασία που ορίζονται στην Ενότητα 4.4.4 του παρόντος Ενημερωτικού Δελτίου.
<b>Αριθμός Ομολογιών</b>	Δύο εκατομμύρια σαράντα έξι χιλιάδες και εξακόσιες τριάντα (2.046.630) ομολογίες. Εκ των Ομολογιών αυτών, οι οποίες έχουν ήδη εκδοθεί και καλυφθεί, εκατό χιλιάδες και σαράντα μία (100.041) Ομολογίες έχουν μετατραπεί σε μετοχές του Εκδότη. Οι λοιπές ένα εκατομμύριο εννιακόσιες σαράντα έξι χιλιάδες πεντακόσιες ογδόντα εννέα (1.946.589) Ομολογίες θα εισαχθούν στο Χ.Α. εφόσον η εισαγωγή τους εγκριθεί από το Χ.Α.
<b>Δικαίωμα προτίμησης στην έκδοση</b>	<p>Σύμφωνα με την απόφαση της από 11/4/2007 Α' Επαναληπτικής Έκτακτης Γενικής Συνέλευσης, η έκδοση των Ομολογιών πραγματοποιήθηκε με δικαίωμα προτίμησης υπέρ των υφισταμένων μετόχων του Εκδότη. Σύμφωνα με τους όρους του Δανείου:</p> <p>Οι κάτοχοι κοινών μετοχών του Εκδότη κατά το τέλος της προηγούμενης εργάσιμης ημέρας πριν από την ημερομηνία αποκοπής (ως ημερομηνία αποκοπής ορίστηκε η 14<sup>η</sup> Ιουνίου 2007 με την από 12/6/2007 απόφαση του Διοικητικού Συμβουλίου του Εκδότη), έχουν Δικαίωμα Προτίμησης, αδιακρίτως και επί ίσοις όροις, επί των Ομολογιών του Δανείου και κατά την αναλογία της συμμετοχής τους στο μετοχικό κεφάλαιο του Εκδότη (Αρχικοί Δικαιούχοι Προτίμησης).</p> <p>Ο αριθμός Ομολογιών που κάθε υφιστάμενος μέτοχος μπορεί να αποκτήσει κατ' ενάσκηση του Δικαιώματος Προτίμησης, για κάθε μετοχή που κατέχει, υπολογίζεται με βάση το λόγο του συνολικού αριθμού των υπό έκδοση Ομολογιών προς το συνολικό αριθμό των κοινών μετοχών της Εταιρείας, δηλ.:</p> <p>2,046,630 Ομολογίες / 40,932,619 κοινές μετοχές</p> <p>Επομένως κάθε μετοχή παρέχει το Δικαίωμα Προτίμησης για την απόκτηση 0.05 Ομολογίας και για να αποκτηθεί μία (1) ακέραια Ομολογία απαιτούνται 20 Δικαιώματα Προτίμησης.</p> <p>Το Δικαίωμα Προτίμησης είναι μεταβιβάσιμο και εισάγεται προς διαπραγμάτευση στο Χ.Α. Σε περίπτωση μεταβίβασής του μπορεί να ασκηθεί αυτοτελώς από αυτούς που θα το έχουν αποκτήσει. (Μεταγενέστεροι Δικαιούχοι Προτίμησης).</p> <p>Συγκεκριμένα, δικαιούχοι των δικαιωμάτων προτίμησης ορίστηκαν οι μέτοχοι που ήταν εγγεγραμμένοι στο μητρώο μετόχων της «ΝΗΡΕΥΣ ΙΧΘΥΟΚΑΛΛΙΕΡΓΕΙΕΣ Α.Ε.» κατά τη λήξη της συνεδρίασης του Χ.Α. της 13/6/2007 (τέλος της προηγούμενης εργάσιμης ημέρας πριν από την ημερομηνία αποκοπής).</p>
<b>Ημερομηνία Αποκοπής Δικαιωμάτων Προτίμησης &amp; Προσαρμογής της τιμής της μετοχής</b>	Η 14/6/2007, η οποία ορίστηκε με την από 12/6/2007 απόφαση του Δ.Σ. του Εκδότη, μετά την έγκριση του Ενημερωτικού Δελτίου της 6 <sup>ης</sup> Ιουνίου 2007 από το Δ.Σ. της Επιτροπής Κεφαλαιαγοράς και την έγκριση της εισαγωγής των δικαιωμάτων προτίμησης προς διαπραγμάτευση από το Δ.Σ. του Χ.Α.
<b>Ημερομηνία Έναρξης Διαπραγμάτευσης των Δικαιωμάτων Προτίμησης</b>	Σύμφωνα με την ισχύουσα νομοθεσία, εντός δέκα (10) εργάσιμων ημερών από την ημερομηνία αποκοπής, ο Εκδότης πρέπει να προβαίνει σε όλες τις απαραίτητες ενέργειες και να καταθέτει στο Χ.Α. τα εκάστοτε απαιτούμενα δικαιολογητικά για την έναρξη διαπραγμάτευσης των δικαιωμάτων προτίμησης, η ημερομηνία της οποίας ανακοινώνεται από τον Εκδότη. Ως ημερομηνία έναρξης διαπραγμάτευσης των δικαιωμάτων προτίμησης ορίστηκε, σύμφωνα με τα ανωτέρω, η 21/6/2007.
<b>Τακτοποίηση Κλασματικών Ομολογιών</b>	<p>Σε περίπτωση που από την άσκηση του συνόλου των Δικαιωμάτων Προτίμησης, που ανήκουν σε ορισμένο επενδυτή προκύπτουν κλασματικές Ομολογίες (δηλ. Ομολογίες που υπολείπονται της μονάδας), οι δικαιούχοι προτίμησης μπορούν να ασκήσουν μόνο τόσα δικαιώματα προτίμησης, ώστε να εγγραφούν για ακέραιο αριθμό Ομολογιών.</p> <p>Δικαιώματα προτίμησης, τα οποία δεν ασκούνται μέχρι τη λήξη της προβλεπόμενης προθεσμίας παύουν να ισχύουν.</p>
<b>Προθεσμία Άσκησης Δικαιωμάτων Προτίμησης</b>	<p>Αρχίζει από την ημερομηνία έναρξης διαπραγμάτευσης των δικαιωμάτων προτίμησης στο Χ.Α. και διαρκεί δέκα πέντε (15) ημερολογιακές ημέρες, σύμφωνα με τη σχετική απόφαση της από 11/4/2007 Α' Επαναληπτικής Έκτακτης Γενικής Συνέλευσης του Εκδότη. Η έναρξη και η λήξη της προθεσμίας αυτής καθορίζεται από το Διοικητικό Συμβούλιο και ανακοινώνεται στους μετόχους δια του τύπου, σύμφωνα με το νόμο. Ως περίοδος άσκησης των δικαιωμάτων προτίμησης ορίστηκε, σύμφωνα με τα ανωτέρω, το χρονικό διάστημα από την 21/6/2007 έως και την 5/7/2007.</p> <p>Η περίοδος διαπραγμάτευσης των δικαιωμάτων προτίμησης λήγει τέσσερις (4) εργάσιμες ημέρες πριν από τη λήξη της περιόδου άσκησης αυτών. Ως περίοδος διαπραγμάτευσης των δικαιωμάτων προτίμησης ορίστηκε, σύμφωνα με τα ανωτέρω, το χρονικό διάστημα από την 21/6/2007 έως και την 29/6/2007.</p>
<b>Διάθεση τυχόν</b>	Σύμφωνα με την απόφαση της από 11/4/2007 Α' Επαναληπτικής Έκτακτης Γενικής Συνέλευσης

<b>Αδιάθετων Ομολογιών</b>	<p>του Εκδότη, οι ομολογίες που δεν έχουν καλυφθεί από τους δικαιούχους του δικαιώματος προτίμησης διατίθενται ελεύθερα από το Δ.Σ. της Εταιρείας.</p> <p>Οι 1.126.089 αδιάθετες ομολογίες, οι οποίες δεν καλύφθηκαν από τους δικαιούχους του δικαιώματος προτίμησης, διατέθηκαν με την από 9/7/2007 απόφαση του Δ.Σ. του Εκδότη στις τράπεζες ΤΡΑΠΕΖΑ ΕFG EUROBANK ERGASIAS A.E. και MILLENIUM BANK A.E., και συγκεκριμένα 563.045 ομολογίες στην πρώτη και 563.044 στη δεύτερη.</p>
<b>ΚΑΤΑΒΟΛΕΣ ΠΡΟΣ ΤΟΥΣ ΟΜΟΛΟΓΙΟΥΧΟΥΣ</b>	
<b>Τόκος, Υπολογισμός του, Περίοδος Εκτοκισμού, Τοκομερίδια</b>	<p>Ο Εκδότης έχει υποχρέωση να καταβάλλει στους Ομολογιούχους τόκο, ο οποίος υπολογίζεται από τον Πληρεξούσιο Καταβολών τοκαριθμικώς με βάση έτος 360 ημερών, επί του ονομαστικού κεφαλαίου κάθε ομολογίας, από την ημερομηνία εκδόσεως του Δανείου. Ο τόκος καταβάλλεται δεδουλευμένος ανά εξάμηνο («Περίοδος Εκτοκισμού»). Η πρώτη καταβολή τόκου θα γίνει έξι (6) μήνες μετά την Ημερομηνία Έκδοσης του Δανείου.</p> <p>Εάν Περίοδος Εκτοκισμού εκτείνεται πέραν της ημερομηνίας λήξεως του Δανείου, τότε η Περίοδος Εκτοκισμού αυτή θα συντέμνεται, ώστε να συμπίπτει με την ημερομηνία λήξεως του Δανείου.</p> <p>Οι τίτλοι των ομολογιών έχουν προσαρτημένα δέκα (10) τοκομερίδια και η πληρωμή του τόκου θα γίνεται σύμφωνα με τα οριζόμενα στην ενότητα 4.4.6 του παρόντος Ενημερωτικού Δελτίου.</p>
<b>Πληρωμές προς τους Ομολογιούχους</b>	<p>Τα ποσά που οφείλονται, σύμφωνα με τους όρους του Δανείου, από τον Εκδότη προς τους Ομολογιούχους, τα οποία αποκαλούνται συνοπτικά εφεξής «Χρέος», είναι πληρωτέα στην Διεύθυνση Θεματοφυλακής και Χρεογράφων του Πληρεξουσίου Καταβολών στην Αθήνα, η οποία ορίζεται ως αποκλειστικός τόπος πληρωμής του Χρέους.</p> <p>Για το σκοπό αυτό, ο Εκδότης υποχρεούται να καταθέτει στον Πληρεξούσιο Καταβολών το αναγκαίο ποσό σε διαθέσιμα ΕΥΡΩ την εκάστοτε ημέρα λήξεως ομολογιών και καταβολής τόκων ή άλλης οφειλής από το Χρέος, προκειμένου να κατανεμηθεί δια της Ε.Χ.Α.Ε., στους Ομολογιούχους, κατά τα ειδικότερα διαλαμβανόμενα στην Ενότητα 4.4.6 του παρόντος Ενημερωτικού Δελτίου.</p> <p>Εάν η ημέρα πληρωμής συμπίπτει με μη Εργάσιμη Ημέρα, μετατίθεται στην επόμενη Εργάσιμη Ημέρα.</p> <p>Περισσότερες πληροφορίες παρατίθενται στην ενότητα 4.4.6 του παρόντος Ενημερωτικού Δελτίου.</p>
<b>Υπερμερία Δανειστή</b>	<p>Εάν ο Ομολογιούχος δεν έλαβε ποσά κεφαλαίου ή τόκου ή άλλης οφειλής από την Ομολογία κατά την ημερομηνία, που αυτά είναι εξοφλητέα, δεν έχει δικαίωμα απολήψεως τόκου για το μετά την παραπάνω ημερομηνία χρονικό διάστημα, υπό την προϋπόθεση ότι τα σχετικά ποσά έχουν καταβληθεί από τον Εκδότη εμπροσθέσμως και προσηκόντως και κατά τον Κανονισμό Λειτουργίας του Σ.Α.Τ., σύμφωνα με τα ανωτέρω.</p>
<b>ΜΕΤΑΤΡΟΠΗ ΟΜΟΛΟΓΙΩΝ ΣΕ ΜΕΤΟΧΕΣ</b>	
<b>Χρόνος ασκήσεως του Δικαιώματος Μετατροπής</b>	<p>Σύμφωνα με την απόφαση της από 11/4/2007 Α' Επαναληπτικής Έκτακτης Γενικής Συνέλευσης, το δικαίωμα μετατροπής ομολογιών σε μετοχές μπορεί να ασκηθεί για πρώτη φορά <b>ένα (1) έτος</b> από την Ημερομηνία Έκδοσης του Δανείου. Εφεξής θα μπορεί να ασκείται <b>ανά εξάμηνο</b>, την αντίστοιχη ημερομηνία κάθε μήνα με την Ημερομηνία Έκδοσης του Δανείου («Ημερομηνία Μετατροπής»). Εάν οποιαδήποτε από τις ανωτέρω ημερομηνίες δεν είναι Εργάσιμη Ημέρα, το δικαίωμα μετατροπής μπορεί να ασκηθεί κατά την αμέσως επόμενη Εργάσιμη Ημέρα, η οποία θα νοείται ως Ημερομηνία Μετατροπής.</p>
<b>Λόγος και Τιμή Μετατροπής Ομολογιών σε Μετοχές</b>	<p>Η από 11/4/2007 Α' Επαναληπτική Έκτακτη Γενική Συνέλευση αποφάσισε ότι: Κάθε μία (1) ομολογία παρέχει στον Ομολογιούχο δικαίωμα μετατροπής της, σε [1.63 έως 3.26] κοινές ονομαστικές μετοχές του Εκδότη με δικαίωμα ψήφου, η δε τιμή μετατροπής θα είναι ευρώ [3 έως 6] ανά μετοχή.</p> <p>Με την από 24/5/2007 απόφαση του Διοικητικού Συμβουλίου της ΝΗΡΕΥΣ Α.Ε. ορίστηκε ότι κάθε μία (1) ομολογία θα παρέχει στον ομολογιούχο δικαίωμα μετατροπής της, σε 1.954 κοινές ονομαστικές μετοχές της Εταιρείας με δικαίωμα ψήφου (περαιτέρω «Λόγος Μετατροπής»), η δε τιμή μετατροπής θα είναι ευρώ 5 ανά μετοχή (περαιτέρω «Τιμή Μετατροπής»). Σημειώνεται ότι στην συνέχεια, και προκειμένου να διατηρηθούν ακέραια τα δικαιώματα των ομολογιούχων, ο λόγος και η τιμή μετατροπής των ομολογιών αναπροσαρμόστηκε με σχετικές αποφάσεις του Δ.Σ. του Εκδότη λόγω μεταβολών του μετοχικού κεφαλαίου του Εκδότη (και συγκεκριμένα λόγω ΑΜΚ με καταβολή μετρητών το 2007 και της ΑΜΚ λόγω συγχώνευσης δια απορρόφησης της ΚΕΓΟ Α.Ε.). Κατόπιν των εν λόγω αναπροσαρμογών, σήμερα, κάθε μία (1) ομολογία παρέχει στον ομολογιούχο δικαίωμα μετατροπής της σε 2,16834 κοινές ονομαστικές μετοχές της Εταιρείας με δικαίωμα ψήφου (περαιτέρω «Λόγος Μετατροπής»), η δε τιμή μετατροπής θα είναι 4,50574 ανά μετοχή (περαιτέρω «Τιμή Μετατροπής»).</p> <p>Σε περίπτωση που από τη μετατροπή του συνόλου των ομολογιών που ανήκουν σε ορισμένο</p>

	<p>Ομολογιούχο προκύπτουν κλασματικές μετοχές (δηλ. μετοχές που υπολείπονται της μονάδας), ο Ομολογιούχος θα μπορεί να μετατρέψει μόνο τόσες ομολογίες ώστε να λάβει ακέραιο αριθμό μετοχών. Για τις υπόλοιπες ομολογίες ο Εκδότης θα καταβάλλει στον Ομολογιούχο σε μετρητά ποσό ίσο με την αξία της ομολογίας κατά την εκάστοτε Ημερομηνία Μετατροπής σύμφωνα με τα οριζόμενα στην Ενότητα 4.4.9 του παρόντος Ενημερωτικού Δελτίου [Πρώρης Εξόφλησης Ομολογιών από τον Εκδότη].</p> <p>Σε περίπτωση μεταβολών του μετοχικού κεφαλαίου του Εκδότη, ο Λόγος Μετατροπής θα αναπροσαρμόζεται ώστε να διατηρούνται ακέραια τα δικαιώματα των Ομολογιούχων.</p>
<b>Τρόπος Ασκίσεως του Δικαιώματος Μετατροπής</b>	<p>Το δικαίωμα μετατροπής ασκείται με έγγραφη δήλωση που θα απευθύνει ο Ομολογιούχος προς τον Εκδότη δια του Πληρεξουσίου Καταβολών τρεις (3) Εργάσιμες Ημέρες προ της Ημερομηνίας Μετατροπής, στην οποία θα επισυνάπτεται βεβαίωση δέσμευσης των Ομολογιών που πρόκειται να μετατραπούν σε μετοχές του Εκδότη, σύμφωνα με τα οριζόμενα στην ενότητα 4.4.9 του παρόντος Ενημερωτικού Δελτίου «Τρόπος Ασκίσεως του Δικαιώματος Μετατροπής».</p> <p>Ενσώματες Ομολογίες που τυχόν δεν έχουν παραδοθεί προς απούλοποίηση δεν μπορούν να μετατραπούν σε μετοχές, εκτός εάν προηγουμένως απούλοποιηθούν, κατά τα διαλαμβανόμενα στην Ενότητα 4.4.1 του παρόντος Ενημερωτικού Δελτίου, δεσμευθούν στο ΣΑΤ και πληρωθούν τα διαλαμβανόμενα στην ανωτέρω παράγραφο.</p>
<b>Συνέπειες Μετατροπής Ομολογιών σε Μετοχές</b>	<p>Από και δια της απενεργοποίησης από την Ε.Χ.Α.Ε. των Ομολογιών που έχουν διαγραφεί λόγω μετατροπής τους σε μετοχές του Εκδότη, σύμφωνα με την Ενότητα 4.4.9, εξοφλείται η υποχρέωση του Εκδότη να αποπληρώσει το κεφάλαιο των ομολογιών, ως προς τις οποίες ασκείται το δικαίωμα μετατροπής, ο δε Εκδότης οφείλει στον Ομολογιούχο δεδουλευμένους τόκους έως την ημερομηνία της απενεργοποίησης κατά τα ανωτέρω, σύμφωνα με την Ενότητα 4.4.6.1 του παρόντος Ενημερωτικού Δελτίου.</p> <p>Ο Ομολογιούχος δικαιούται μέρος από τα κέρδη της εταιρικής χρήσεως κατά την οποία ασκήθηκε το δικαίωμα μετατροπής των ομολογιών.</p>
<b>Εισαγωγή των εκ Μετατροπής Μετοχών στο Χ.Α.</b>	<p>Οι εκ μετατροπής Μετοχές εισάγονται προς διαπραγμάτευση στο Χ.Α. σύμφωνα με τα οριζόμενα στην Ενότητα 4.4.9 του παρόντος Ενημερωτικού Δελτίου.</p>
<b>Έξοδα, Φόροι Τέλη και Εισφορές</b>	<p>Τον Εκδότη βαρύνουν εξ ολοκλήρου όλα τα έξοδα και οι δαπάνες, περιλαμβανομένων των εξόδων υδατογράφησης των ενσώματων τίτλων πριν την εισαγωγή τους στο Χ.Α., φόροι, τέλη, δικαιώματα, εισφορές και λοιπές επιβαρύνσεις (πλην φόρου εισοδήματος, με την επιφύλαξη των διαλαμβανόμενων πληροφοριών στην Ενότητα 4.4.13 του παρόντος Ενημερωτικού Δελτίου για τυχόν ζημία, που οι Ομολογιούχοι υποστούν, λόγω αύξησης του κόστους ή των επιβαρύνσεών τους ή μείωσης της απόδοσης των ομολογιών, που οφείλεται σε μεταβολή του ύψους του παρακρατούμενου φόρου εισοδήματος επί του εσόδου των Ομολογιούχων από τις ομολογίες), που έγιναν ή θα γίνουν λόγω της εκδόσεως του Δανείου, της διαθέσεως, καλύψεως και εξυπηρετήσεώς του καθώς και οι δαπάνες που τυχόν θα προκύψουν ή θα καταστούν αναγκαίες λόγω μη εκπληρώσεως των υποχρεώσεων του Εκδότη από το Δάνειο. Περισσότερες πληροφορίες στην Ενότητα 4.4.13 του παρόντος Ενημερωτικού Δελτίου.</p>
<b>Παρακράτηση Φόρου Εισοδήματος</b>	<p>Ο φόρος εισοδήματος επί του εσόδου του Ομολογιούχου από τις ομολογίες βαρύνει τον Ομολογιούχο και θα παρακρατείται εν όλω ή εν μέρει, σύμφωνα με την εκάστοτε ισχύουσα ελληνική νομοθεσία σε συνδυασμό με τη σύμβαση αποφυγής διπλής φορολογίας που ενδέχεται να ισχύει. Ως έσοδο (τόκος) από τις ομολογίες θεωρείται και η υπέρ την ονομαστική αξία τιμή εξόφλησης των ομολογιών. Περισσότερες πληροφορίες στην Ενότητα 4.4.8 του παρόντος Ενημερωτικού Δελτίου.</p>
<b>Πιστοληπτική Διαβάθμιση</b>	<p>Δεν προβλέπεται.</p>
<b>Δίκαιο Δωσιδικία</b>	<p>Το Δάνειο διέπεται από το ελληνικό δίκαιο, και ειδικότερα από τις διατάξεις του Ν. 3156/2003, του Κ.Ν. 2190/1920, όπως ισχύει, του Νομοθετικού Διατάγματος της 17ης Ιουλίου/13ης Αυγούστου 1923 «περί ειδικών διατάξεων επί ανωνύμων εταιρειών», την χρηματιστηριακή νομοθεσία, τον Κανονισμό Χρηματιστηρίου Αθηνών, τον Κανονισμό Λειτουργίας Συστήματος Άυλων Τίτλων και τον Κανονισμό Εκκαθαρίσεως και Διακανονισμού Χρηματιστηριακών Συναλλαγών Επί Άυλων Αξιών. Περισσότερες πληροφορίες στην Ενότητα 4.4.7 του παρόντος Ενημερωτικού Δελτίου.</p>
<b>Οργάνωση Ομολογιούχων σε Ομάδα</b>	<p>Κατά τη διάρκεια ισχύος του Δανείου οι Ομολογιούχοι συγκροτούν ομάδα, η οποία λαμβάνει αποφάσεις σύμφωνα με τα προβλεπόμενα στο Πρόγραμμα του Δανείου και το Ν. 3156/2003. Περισσότερες πληροφορίες στην Ενότητα 4.4.5 του παρόντος Ενημερωτικού Δελτίου.</p>
<b>Διοργανωτές Δανείου</b>	<p>Το Δάνειο διοργανώσαν οι EUROBANK EFG TELESIS FINANCE A.E.Π.Ε.Υ. και MILLENNIUM BANK A.E.</p>
<b>Πληρεξούσιος Καταβολών &amp; Εκπρόσωπος Ομολογιούχων</b>	<p>Τράπεζα EFG Eurobank Ergasias A.E.</p>

### 4.3 Διαδικασία Άσκησης του Δικαιώματος Προτίμησης στην Έκδοση του Μετατρέψιμου Ομολογιακού Δανείου – Κάλυψη του Δανείου

Σύμφωνα με την απόφαση της Α' Επαναληπτικής Έκτακτης Γενικής Συνέλευσης των μετόχων της 11/4/2007, η έκδοση του Μετατρέψιμου Ομολογιακού Δανείου πραγματοποιήθηκε με δημόσια προσφορά υπέρ παλαιών μετόχων και καλύφθηκε πλήρως, όπως ειδικότερα αναφέρεται ακολούθως.

Ως ημερομηνία αποκοπής του δικαιώματος προτίμησης στην έκδοση του Μετατρέψιμου Ομολογιακού Δανείου με δικαίωμα προτίμησης των παλαιών μετόχων ορίστηκε, από το Διοικητικό Συμβούλιο της ΝΗΡΕΥΣ Α.Ε., σε συνεργασία με τις αρμόδιες αρχές, η 14/6/2007. Από την ίδια ημερομηνία 14/6/2007, η τιμή εκκίνησης των μετοχών της ΝΗΡΕΥΣ Α.Ε. στο Χ.Α. προσαρμόστηκε σύμφωνα με τον ισχύοντα τότε Κανονισμό του Χρηματιστηρίου Αθηνών, σε συνδυασμό με την από 35/24.11.2005 (παράγραφοι 1.1 και 1.3) απόφαση του Δ.Σ. του Χρηματιστηρίου Αθηνών, όπως ίσχυε.

Δικαιούχοι των δικαιωμάτων προτίμησης ήταν οι μέτοχοι που ήταν εγγεγραμμένοι στο μητρώο μετόχων της «ΝΗΡΕΥΣ ΙΧΘΥΟΚΑΛΛΙΕΡΓΕΙΕΣ Α.Ε.» κατά τη λήξη της συνεδρίασης του Χ.Α. της 13/6/2007.

Ως περίοδος άσκησης του δικαιώματος προτίμησης ορίστηκε το χρονικό διάστημα από την 21/6/2007 έως και την 5/7/2007 και ως περίοδος διαπραγμάτευσης του δικαιώματος προτίμησης ορίστηκε το χρονικό διάστημα από την 21/6/2007 έως και την 29/6/2007.

Τα δικαιώματα ήταν πιστωμένα στους Λογαριασμούς της Μεριδας κάθε δικαιούχου στο ΣΑΤ την ημερομηνία έναρξης άσκησης δικαιώματος προτίμησης. Η άσκηση του δικαιώματος προτίμησης έγινε μέσω των καταστημάτων της «ΤΡΑΠΕΖΑΣ EFG EUROBANK ERGASIAS Α.Ε.».

Το Μετατρέψιμο Ομολογιακό Δάνειο καλύφθηκε αρχικώς, κατά το χρονικό διάστημα από 21/6/2007 έως και 5/7/2007, από τους δικαιούχους κατ' ενάσκηση δικαιωμάτων προτίμησης κατά ποσοστό 44,98%, που αντιστοιχεί σε 920.541 ομολογίες, συνολικού ποσού Ευρώ 8.993.685,57. Στη συνέχεια, με απόφαση του Διοικητικού Συμβουλίου της ΝΗΡΕΥΣ Α.Ε. της 9<sup>ης</sup> Ιουλίου 2007, το οποίο είχε εξουσιοδοτηθεί σχετικά από την Α' Επαναληπτική Έκτακτη Γενική Συνέλευση των μετόχων της 11/4/2007, οι 1.126.089 αδιάθετες ομολογίες διατέθηκαν στις τράπεζες ΤΡΑΠΕΖΑ EFG EUROBANK ERGASIAS Α.Ε. και MILLENNIUM BANK Α.Ε., και συγκεκριμένα 563.045 ομολογίες στην πρώτη και 563.044 στην δεύτερη, οι οποίες είναι και οι Δανείστριες του από 28/12/2006 υφιστάμενου κοινοπρακτικού δανείου της Εταιρείας, η αναχρηματοδότηση του οποίου ήταν εν μέρει και ο σκοπός έκδοσης του ανωτέρω Μετατρέψιμου Ομολογιακού Δανείου. Συνεπώς, το ανωτέρω Μετατρέψιμο Ομολογιακό Δάνειο καλύφθηκε κατά ποσοστό 100% ανερχόμενο σε Ευρώ 19.995.575,10 και διαιρούμενο σε 2.046.630 κοινές ονομαστικές ομολογίες, ονομαστικής αξίας Ευρώ 9,77 ανά ομολογία.

Σε συνέχεια των ανωτέρω, πραγματοποιήθηκε η έκδοση του Μετατρέψιμου Ομολογιακού Δανείου την 12<sup>η</sup> Ιουλίου 2007.

Οι τίτλοι των Ομολογιών που εκδόθηκαν είχαν ενσώματη μορφή. Η παράδοση των ενσώματων τίτλων των ομολογιών στους δικαιούχους έγινε εντός 30 εργασίμων ημερών από την έκδοση (12/7/2007) των τίτλων, δηλαδή στις 27/08/2007 από τα γραφεία της Εταιρείας.

Οι αρχικοί ομολογιούχοι (ομολογιούχοι > ή= 5%) παρουσιάζονται στον παρακάτω πίνακα:

Αρχικοί Ομολογιούχοι	Αριθμός Ομολογιών
ΤΡΑΠΕΖΑ EFG EUROBANK ERGASIAS Α.Ε.	563.045
MILLENNIUM BANK Α.Ε.	563.044
PROTON BANK Α.Ε.	230.000
DEUTSCHE BANK AG LONDON	211.148
Λοιποί	479.393
<b>Σύνολο</b>	<b>2.046.630</b>

Μετά την εξάσκηση του δικαιώματος μετατροπής των ομολογιών σε μετοχές από ορισμένους ομολογιούχους, και συγκεκριμένα μετά την μετατροπή 100.041 ομολογιών σε μετοχές, οι ομολογίες της ΝΗΡΕΥΣ Α.Ε. ανέρχονται σήμερα σε 1.946.589, για τις οποίες θα υποβληθεί αίτηση εισαγωγής στο Χρηματιστήριο Αθηνών.

Επίσης, σημειώνεται ότι μετά την μετατροπή των παραπάνω ομολογιών σε μετοχές, το ύψος του μετατρέψιμου ομολογιακού δανείου έχει μειωθεί σε € 19.018.174,53.

Στον πίνακα που ακολουθεί παρουσιάζονται οι ομολογιούχοι με ποσοστό > ή= 5%, κατά την 10/3/2009:

<b>Ομολογιούχοι την 10/3/2009</b>	<b>Αριθμός Ομολογιών</b>
ΤΡΑΠΕΖΑ EFG EUROBANK ERGASIAS A.E.	563.045
MILLENIUM BANK A.E.	563.044
PROTON BANK A.E.	230.000
DEUTSCHE BANK AG LONDON	161.148
Λοιποί	429.352
<b>Σύνολο</b>	<b>1.946.589</b>

Σημειώνεται ότι η ΝΗΡΕΥΣ Α.Ε. έλαβε γνώση συμφωνιών που υπεγράφησαν στις 26/9/2007 και 28/9/2007 μεταξύ της εταιρείας Temble Trading Ltd, που ανήκει σε ποσοστό 100% στο βασικό μέτοχο της ΝΗΡΕΥΣ Α.Ε., κο Αριστείδη Μπελλέ, και των Τραπεζών EFG EUROBANK ERGASIAS A.E. και MILLENIUM BANK A.E. αντίστοιχα, οι οποίες προβλέπουν το δικαίωμα της ως άνω εταιρείας να αγοράσει από τις δύο Τράπεζες συνολικό αριθμό 938.497 ομολογιών, ήτοι αριθμό 563.045 ομολογιών από την ΤΡΑΠΕΖΑ EFG EUROBANK ERGASIAS A.E. και αριθμό 375.362 ομολογιών από την MILLENNIUM BANK A.E., που κατέχουν αυτές αντίστοιχα στα πλαίσια του Δανείου Το δικαίωμα αυτό θα μπορεί να εξασκηθεί από την εταιρεία Temble Trading Ltd, οποτεδήποτε κατά την πενταετή διάρκεια του ως άνω Δανείου.

Η έκδοση του Μετατρέψιμου Ομολογιακού Δανείου δεν περιλαμβάνει δεσμευτικές προσφορές εξαγοράς ή/και κανόνες υποχρεωτικής εκχώρησης. Δεν προβλέπεται υποχρεωτική εξαγορά των κινητών αξιών πέραν της περιπτώσεως που προβλέπονται στην ενότητα 4.4.4 (Καταγγελία του Δανείου).

#### **4.4 Πληροφορίες σχετικά με τις Ομολογίες**

##### **4.4.1 Γενικά**

Οι ομολογίες του Δανείου είναι ονομαστικές και ενσώματες και εφόσον εισαχθούν προς διαπραγμάτευση στο Χ.Α., σύμφωνα με τα ειδικότερα οριζόμενα στην ενότητα 4.4.11 του παρόντος Ενημερωτικού Δελτίου, θα μετατραπούν σε άυλες.

Για την απόκτηση κωδικού ISIN (International Security Identification Number) της ομολογίας, η ΝΗΡΕΥΣ Α.Ε. θα υποβάλλει σχετική αίτηση στο Χρηματιστήριο Αθηνών, παράλληλα με την αίτηση για την εισαγωγή των ομολογιών στο Χ.Α.

Αρμόδιος φορέας για την τήρηση του σχετικού αρχείου των άυλων ομολογιών είναι η «Ελληνικά Χρηματιστήρια Α.Ε.» (ΕΧΑΕ), Λεωφ. Αθηνών 110, 104 42, Αθήνα.

Το νόμισμα της ομολογίας είναι το ευρώ. Η μονάδα διαπραγμάτευσης στο Χ.Α. θα είναι ο τίτλος μίας μίας (1) ακέραιας Ομολογίας.

Η μετατροπή των εισηγμένων ενσώματων Ομολογιών του Δανείου σε άυλες γίνεται ως ακολούθως:

Η Ε.Χ.Α.Ε., κατόπιν σχετικού αιτήματος του Εκδότη, ορίζει και ανακοινώνει την ημερομηνία μετατροπής στον Εκδότη, ο οποίος οφείλει να καλέσει τους Ομολογιούχους, - σύμφωνα με τις διατάξεις της παρ.2 του άρθρου 26 του ν. 2190/1920, όπως εκάστοτε ισχύει και με δαπάνες του Εκδότη - να παραδώσουν τους τίτλους τους (περιλαμβανομένων των άληκτων τοκομεριδίων αυτών) στον Εκπρόσωπο των Ομολογιούχων προκειμένου να μετατραπούν σε άυλους. Το διάστημα κατά το οποίο πραγματοποιείται η παράδοση των τίτλων αποφασίζεται και ανακοινώνεται από τον Εκδότη και πρέπει να είναι συμβατό με τις ημερομηνίες του προγράμματος μετατροπής που έχει καταρτίσει η Ε.Χ.Α.Ε. Ο Εκδότης ακυρώνει τους παραληφθέντες φυσικούς τίτλους και υπογράφει αρχείο κατανομής δικαιούχων με τα στοιχεία των Ομολογιούχων στο ΣΑΤ, οι οποίοι έχουν παραδώσει τις ενσώματες Ομολογίες τους προς απούλοποίηση και την ποσότητα Ομολογιών που έκαστος κατέχει, αρχείο μη εμφανισθέντων με τα στοιχεία Ομολογιούχων που δεν έχουν παραδώσει τις ενσώματες ομολογίες τους προς απούλοποίηση καθώς και επιστολή με εντολή απούλοποίησης των ενσώματων Ομολογιών που έχουν παραληφθεί. Ο Εκπρόσωπος των Ομολογιούχων επιμελείται την δημιουργία των ανωτέρω αρχείων και επιστολής με εντολή απούλοποίησης σε συνεργασία με τον Εκδότη. Τα ανωτέρω αρχεία και επιστολή με

εντολή απούλοποίησης παραδίδονται στην Ε.Χ.Α.Ε. από τον Εκδότη, διά του Πληρεξουσίου Καταβολών, ή από τον Εκπρόσωπο των Ομολογιούχων.

Η καταχώριση των άυλων Ομολογιών στο ΣΑΤ γίνεται σύμφωνα με τον Κανονισμό Λειτουργίας Συστήματος Αυλών Τίτλων, όπως εκάστοτε ισχύει.

Οι Ομολογίες είναι ελεύθερα διαπραγματεύσιμες και μεταβιβάσιμες κατά τα οριζόμενα στην ενότητα 4.4.10 του παρόντος Ενημερωτικού Δελτίου. Οι Ομολογίες μεταβιβάζονται και εξωχρηματιστηριακά κατά την κείμενη νομοθεσία.

Σε περίπτωση που Ομολογιούχοι δεν παραδώσουν τους τίτλους Ομολογιών τους προς απούλοποίηση κατά τα ανωτέρω, θα ισχύουν για τις ενσώματες αυτές Ομολογίες τα ειδικότερα διαλαμβανόμενα στα οικεία πεδία του παρόντος Ενημερωτικού Δελτίου. Κατά τα λοιπά, θα ισχύουν αναλόγως τα διαλαμβανόμενα στο παρόν Ενημερωτικό Δελτίο για τις άυλες Ομολογίες.

#### **4.4.2 Δικαιώματα Ομολογιούχων**

Για τις απαιτήσεις τους εκ των Ομολογιών οι Ομολογιούχοι αποτελούν ενεχυρόγραφους ήτοι μη εμπραγμάτως ασφαλισμένους, δανειστές του Εκδότη. Σε περίπτωση πτώχευσης του Εκδότη ή αναγκαστικής εκτέλεσης σε βάρος της, οι Ομολογιούχοι θα ικανοποιούνται μετά από τους δανειστές που κατέχουν εμπράγματα ασφάλεια ή γενικό προνόμιο και συμμέτρως με όλους τους υπόλοιπους ενεχυρόγραφους δανειστές της.

Οι Ομολογίες δεν παρέχουν δικαιώματα ή πλεονεκτήματα οποιασδήποτε μορφής στους Ομολογιούχους πέραν των αναφερόμενων στους όρους έκδοσης των Ομολογιών και στο Πρόγραμμα του Ομολογιακού Δανείου, ούτε καθορίζεται οποιαδήποτε υποχρέωση ή προϋπόθεση, οικονομικής ή άλλης μορφής, εκπληρωτέα από τον Εκδότη, πέραν των αναφερόμενων στους όρους έκδοσης των Ομολογιών και στο Πρόγραμμα του Ομολογιακού Δανείου.

Οι Ομολογιούχοι, εφόσον δεν έχουν ασκήσει το δικαίωμα μετατροπής των Ομολογιών τους σε μετοχές του Εκδότη, προηγούνται σε κάθε περίπτωση των μετόχων σε τυχόν εκκαθάριση της Εταιρείας.

Αν ο Εκδότης πτωχεύσει ή τεθεί σε αναγκαστική διαχείριση ή ειδική εκκαθάριση ή υπαχθεί σε καθεστώς αναδιοργάνωσης-εξυγίανσης σύμφωνα με τον πτωχευτικό κώδικα (Ν. 3588/2007), όπως εκάστοτε ισχύει, οι ομολογίες που δεν έχουν εξοφληθεί καθίστανται ληξιπρόθεσμες και αμέσως απαιτητές στην ονομαστική τους αξία, προσαυξημένη κατά ποσοστό 31.01% (Ποσοστό Προσαύξησης στη Λήξη), μαζί με τους δεδουλευμένους, μέχρι την ημερομηνία της πτώχευσης, ή θέσης σε αναγκαστική διαχείριση ή ειδική εκκαθάριση ή υπαγωγής σε καθεστώς αναδιοργάνωσης-εξυγίανσης, σύμφωνα με τον πτωχευτικό κώδικα (Ν. 3588/2007), όπως εκάστοτε ισχύει, τόκους, χωρίς να απαιτείται καταγγελία του Δανείου.

Το Πρόγραμμα του Ομολογιακού Δανείου που περιέχει τους όρους που δεσμεύει τον Ομολογιούχο και κάθε καθολικό ή ειδικό διάδοχό του, καθώς και κάθε τρίτο που έλκει δικαιώματα από τα ανωτέρω πρόσωπα.

Δεν επιτρέπεται τροποποίηση των όρων του Δανείου με όρους που είναι δυσμενέστεροι των αρχικών, εκτός εάν η συνέλευση των Ομολογιούχων έχει δώσει με απαρτία και πλειοψηφία των δύο τρίτων του συνολικού ανεξόφλητου υπολοίπου του Δανείου την έγκρισή της.

Για την είσπραξη των ποσών του Χρέους ισχύουν τα διαλαμβανόμενα στην ενότητα 4.4.6 του παρόντος Ενημερωτικού Δελτίου.

Η ολική εξόφληση των Ομολογιών και η άσκηση των δικαιωμάτων που απορρέουν από αυτές γίνεται σύμφωνα με την ενότητα 4.4.6 του παρόντος Ενημερωτικού Δελτίου.

Ομολογιούχοι και συνεπώς δικαιούχοι όλων των δικαιωμάτων, απαιτήσεων και αξιώσεων που απορρέουν από αυτές λογίζονται μόνο τα πρόσωπα που βεβαιώνονται ως δικαιούχοι των Ομολογιών βάσει εκδιδόμενης από την Ε.Χ.Α.Ε., βεβαιώσεως/καταστάσεως.

Κατά τη διάρκεια ισχύος του Δανείου, ο Εκπρόσωπος των Ομολογιούχων εκπροσωπεί τους Ομολογιούχους έναντι του Εκδότη και των τρίτων και ενεργεί για την προάσπιση των συμφερόντων των Ομολογιούχων σύμφωνα με τις διατάξεις του ν. 3156/2003, τους όρους και το Πρόγραμμα του Δανείου και τις αποφάσεις της συνελεύσεως των Ομολογιούχων.



Με την επιφύλαξη της αμέσως κατωτέρω παραγράφου, από την καθ' οιονδήποτε τρόπο λήξη του Δανείου παύει η ανωτέρω αναφερόμενη εξουσία του Εκπροσώπου να εκπροσωπεί τους Ομολογιούχους και κάθε Ομολογιούχος ασκεί τα δικαιώματα του ατομικώς.

Εάν το Δάνειο εξασφαλίζεται με εμπράγματα ασφάλειες, ο Εκπρόσωπος εκπροσωπεί τους Ομολογιούχους, δικαστικώς και εξωδίκως, και μετά τη λήξη του Δανείου, σύμφωνα και με τα ειδικότερα οριζόμενα στην παράγραφο 6 του άρθρου 4 του ν. 3156/2003.

#### **4.4.3 Παραγραφή Αξιώσεων για Αποπληρωμή Κεφαλαίου & Καταβολή Τόκων**

Οι απαιτήσεις από το κεφάλαιο της Ομολογίας και από γεγενημένους τόκους παραγράφονται μετά την παρέλευση είκοσι (20) και πέντε (5) ετών, αντίστοιχα, σύμφωνα με τις διατάξεις περί παραγραφής του Αστικού Κώδικα. Η παραγραφή της αξίωσης αρχίζει ως προς το κεφάλαιο, την επομένη της ημερομηνίας λήξεως, επερχόμενης με οποιονδήποτε τρόπο, της ομολογίας, και ως προς τους τόκους, την επομένη της λήξης του έτους εντός του οποίου λήγει η Περίοδος Εκτοκισμού, κατά την οποία είναι καταβλητέοι οι τόκοι.

#### **4.4.4 Καταγγελία Δανείου**

Οι Ομολογιούχοι θα έχουν το δικαίωμα να καταγγείλουν το Δάνειο προ της λήξεώς του στις περιπτώσεις, που ορίζεται στο νόμο καθώς και εάν, χωρίς την έγκριση της Συνέλευσης των Ομολογιούχων, με την απαρτία και πλειοψηφία των άρθρων 29 παρ. 3 και 31 παρ. 2 του Κ.Ν. 2190/1920, συμβεί οποιαδήποτε από τις αμέσως κατωτέρω αναφερόμενες περιπτώσεις, ήτοι:

- α) αν ο Εκδότης καθυστερήσει την εξόφληση οποιασδήποτε οφειλής από την ομολογία,
- β) αν δεν τηρηθεί από τον Εκδότη οποιαδήποτε υποχρέωσή του απ' αυτές που ορίζονται στους όρους του Δανείου ή οποιαδήποτε δήλωση του Εκδότη προς τους Ομολογιούχους αποδειχθεί ψευδής ή αναληθής,
- γ) σε περίπτωση λύσεως του Εκδότη ή λήψεως οποιασδήποτε αποφάσεως για τη λύση του ή ανάκλησης της διοικητικής πράξεως που ενέκρινε τη σύστασή του,
- δ) αν μεταβληθεί ο κύριος εταιρικός σκοπός ή οι εργασίες του Εκδότη, εάν πραγματοποιηθεί (α) συγχώνευση του Εκδότη με άλλη εταιρεία, με εξαίρεση τη συγχώνευση με απορρόφηση από τον Εκδότη θυγατρικών του Εταιρειών [Θυγατρικές Εταιρείες είναι οι εταιρείες με τις οποίες ο Εκδότης έχει σχέση μητρικής – θυγατρικής, σύμφωνα με το άρθρο 42ε παρ. 5 υποπαρ. Α (αα, ββ, γγ και δδ) του κ.ν. 2190/1920], ή (β) εξαγορά από τον Εκδότη άλλης εταιρείας, με εξαίρεση την εξαγορά από τον Εκδότη (i) ποσοστού επί των Θυγατρικών του Εταιρειών (ii) άλλων εταιρειών με συναφές με αυτό του Εκδότη αντικείμενο εργασιών, των ως άνω υπό (β)(i) και β(ii) εξαίρέσεων επιτρεπομένων μόνον εφόσον το συνολικό τίμημα των εξαγορών δεν θα υπερβαίνει καθ' όλη τη διάρκεια του Δανείου ποσό ίσο με το 15% της Καθαρής Θέσης του Εκδότη όπως αυτή θα προκύπτει από τις ετήσιες οικονομικές καταστάσεις του Εκδότη σε ατομική βάση, και (iii) επιπλέον του σημερινού ποσοστού συμμετοχής στο μετοχικό κεφάλαιο της εταιρείας MARINE FARMS ASA,
- ε) αν μειωθεί το μετοχικό κεφάλαιο του Εκδότη,
- στ) αν ο Εκδότης παραχωρήσει οποιαδήποτε εμπράγματα ή άλλη εξασφάλιση, εκτός αν πρόκειται για εξασφαλίσεις επί απαιτήσεων και τίτλων σε ασφάλεια ιδίων υποχρεώσεων του Εκδότη που αποτελούν τον κανονικό ή συνηθισμένο τρόπο διεξαγωγής των εργασιών του,
- ζ) αν ο Εκδότης προβεί σε πώληση ή με άλλο τρόπο μεταβίβαση του συνόλου ή μέρους των στοιχείων του ενεργητικού του, αξίας πέραν του 10% του ενεργητικού του συνολικά καθ' όλη τη διάρκεια του Δανείου,
- η) αν ο Εκδότης παύσει τις πληρωμές του ή πτωχεύσει ή τεθεί σε αναγκαστική διαχείριση ή ειδική εκκαθάριση ή υπαχθεί σε καθεστώς συνδιαλλαγής ή αναδιοργάνωσης-εξυγίανσης ή σε συναφές καθεστώς, σύμφωνα με τον πτωχευτικό κώδικα (Ν. 3588/2007), όπως εκάστοτε ισχύει,
- θ) αν διαταχθεί κατάσχεση ή σφράγιση της περιουσίας του Εκδότη,
- ι) αν ο Εκδότης ή οποιαδήποτε θυγατρική του, δεν εκπληρώσουν οποιαδήποτε υποχρέωσή τους προς τρίτους, ανεξαρτήτως ποσού προκειμένου για δανειακές υποχρεώσεις του Εκδότη ή θυγατρικής του, ή ποσού τουλάχιστον ίσου των ευρώ πεντακοσίων χιλιάδων (€500,000) προκειμένου για λοιπές υποχρεώσεις, συνολικά για όλη την διάρκεια του Δανείου και σωρευτικά τόσο για τον Εκδότη όσο και για τις θυγατρικές του,
- ια) εάν ο κ. Αριστείδης Μπελλές του Στεργίου παύσει εμμέσως ή αμέσως να ασκεί την πραγματική διοίκηση του Εκδότη,
- ιβ) αν, με νομοθετική ρύθμιση, απαγορευθεί σε Ομολογιούχους η κατοχή των ομολογιών του Δανείου,
- ιγ) αν ο Εκδότης εκδώσει νέο μετατρέψιμο ομολογιακό δάνειο,
- ιδ) εάν επέλθει ουσιαστική προς το χειρότερο μεταβολή στην οικονομική γενικά κατάσταση του Εκδότη, η οποία κατά την εύλογη κρίση της Συνέλευσης των Ομολογιούχων, θα ήταν επιβλαβής για τα συμφέροντα τους ως Δανειστών,

ιε) αν μεταβληθεί ο εταιρικός τύπος του Εκδότη ή αν πραγματοποιηθεί διάσπαση ή απόσχιση κλάδου του Εκδότη, με εξαίρεση την απόσχιση κλάδου των σακχαρώδων και τσίγλας, με την προϋπόθεση ότι σωρευτικά i) ο κλάδος αυτός θα αφορά αποκλειστικά στα σακχαρώδη και τσίγλας, θα εισφερθεί σε εταιρεία με αύξηση μετοχικού κεφαλαίου της εταιρείας αυτής και ο Εκδότης θα αποκτήσει όλες τις μετοχές που θα εκδοθούν συνεπεία της αύξησης αυτής («Νέες Μετοχές») ii) στη συνέχεια ο Εκδότης θα πωλήσει όλες τις Νέες Μετοχές και iii) το σύνολο του τιμήματος της πώλησης όλων των Νέων Μετοχών θα αχθεί παραχρήμα προς πρόωρη εξόφληση δανεισμού του Εκδότη,

ιστ) αν ο Εκδότης αναλαμβάνει, εγγυάται ή γίνεται με οποιονδήποτε άλλο τρόπο υπεύθυνος για οφειλές οποιωνδήποτε προσώπων ή εταιρειών ή χορηγεί δάνεια, πιστώσεις ή προκαταβολές σε οποιοδήποτε πρόσωπο, επιχείρηση, εταιρεία ή οργανισμό εκτός εάν πρόκειται για (i) πιστώσεις και προκαταβολές που αποτελούν τον κανονικό ή συνηθισμένο τρόπο διεξαγωγής των εργασιών του Εκδότη ή (ii) εγγυήσεις του Εκδότη υπέρ των Συνδεδεμένων Επιχειρήσεων (Συνδεδεμένες Επιχειρήσεις είναι οι επιχειρήσεις – εταιρείες που περιλαμβάνονται στις ενοποιημένες οικονομικές καταστάσεις του Εκδότη σύμφωνα με την ισχύουσα νομοθεσία), εφόσον όμως οι εγγυήσεις αυτές συνολικά καθ'όλη τη διάρκεια του Δανείου δεν θα υπερβαίνουν το ποσό των συμμετοχών που αναγράφεται στο λογαριασμό «Συμμετοχή σε συνδεδεμένες επιχειρήσεις» στον ετήσιο ισολογισμό του Εκδότη σε ατομική βάση,

ιζ) αν η ετήσια αύξηση του συνολικού δανεισμού του Εκδότη και των Συνδεδεμένων Επιχειρήσεων, όπως παρουσιάζεται στις ενοποιημένες οικονομικές καταστάσεις του υπερβαίνει α) σε ποσοστό, το ποσοστό της αύξησης των ενοποιημένων πωλήσεων όπως παρουσιάζεται στις ενοποιημένες οικονομικές καταστάσεις του Εκδότη κατά την αντίστοιχη εταιρική χρήση, και β) σε ποσό, το ποσό των € 10,000,000 εκτός εάν το υπερβάλλον ποσό προέρχεται από ισολογισμούς Συνδεδεμένων Επιχειρήσεων που αναπτύσσονται εκτός Ελλάδος και μέχρι του συνολικού ύψους των €22,000,000 και με εξαίρεση τη χρήση 2007 όπου η αύξηση του συνολικού δανεισμού του Εκδότη και των Συνδεδεμένων Επιχειρήσεων σε ενοποιημένο επίπεδο θα ανέλθει στο ύψος των € 30,000,000, λόγω των πραγματοποιηθεισών εξαγορών,

ιη) εάν ο Εκδότης δεν τηρεί για τη χρήση του 2007 και εφεξής καθ'όλη τη διάρκεια του Δανείου και μέχρι να εξοφληθεί ολοσχερώς το Δάνειο, τους κατωτέρω οικονομικούς δείκτες, υπολογιζόμενους επί των ετήσιων και εξαμηνιαίων ελεγχμένων από την Ελεγκτική Εταιρεία οικονομικών καταστάσεων σε ατομική βάση, κάθε εταιρικής χρήσης του Εκδότη:

α) Ο λόγος των Συνολικών Υποχρεώσεων (μειωμένες κατά το ποσό των διαθεσίμων) προς τα Ίδια Κεφάλαια θα είναι μικρότερος από ή ίσος με:

2.00 προς 1.00 για την εταιρική χρήση 2007 και

1.75 προς 1.00 για την εταιρική χρήση 2008 και εφ'εξής για την υπόλοιπη διάρκεια του Δανείου μέχρι την ολοσχερή εξόφληση του Χρέους.

Στις «Συνολικές Υποχρεώσεις» περιλαμβάνονται τόσο οι βραχυπρόθεσμες όσο και οι μακροπρόθεσμες υποχρεώσεις.

β) Ο Δείκτης DEBT/ EBITDA θα είναι μικρότερος από ή ίσος με:

5.00 προς 1.00 για την εταιρική χρήση 2007

3.75 προς 1.00 για την εταιρική χρήση 2008

3.25 προς 1.00 για την εταιρική χρήση 2009 και εφεξής για την υπόλοιπη διάρκεια του Δανείου μέχρι την ολοσχερή εξόφληση του Χρέους.

γ) Ο λόγος των Κερδών προ Φόρων, Τόκων, Αποσβέσεων και Εκτάκτων [EBITDA] προς το αλγεβρικό άθροισμα των Καθαρών Χρεωστικών Τόκων [«Καθαροί Χρεωστικοί Τόκοι» σημαίνει χρεωστικοί τόκοι μείον πιστωτικοί τόκοι] θα είναι ίσος με ή μεγαλύτερος από:

3.20 προς 1.00 για την εταιρική χρήση 2007

3.70 προς 1.00 για την εταιρική χρήση 2008 και εφεξής για την υπόλοιπη διάρκεια του Δανείου μέχρι την ολοσχερή εξόφληση του Χρέους.

Ο υπολογισμός του EBITDA στους ανωτέρω δείκτες (β) και (γ) καθώς και ο υπολογισμός των Καθαρών Χρεωστικών Τόκων στον ανωτέρω δείκτη (γ) επί των ετήσιων και εξαμηνιαίων οικονομικών καταστάσεων του Εκδότη σε ατομική βάση, θα πραγματοποιείται σε δωδεκάμηνη βάση. Ειδικότερα, θα υπολογίζεται βάσει των δύο διαδοχικών εξαμηνιαίων περιόδων που προηγούνται της ημερομηνίας κατάρτισης των οικονομικών καταστάσεων. Ως ημερομηνία κατάρτισης των οικονομικών καταστάσεων θεωρείται η 31/12 και η 30/06 εκάστου έτους.

Σημειώνεται ότι με στοιχεία 30/6/2008 οι δείκτες DEBT/EBITDA και EBITDA/Καθαροί χρεωστικοί τόκοι που περιγράφονται στο πρόγραμμα του από 12/7/2007 εκδοθέντος ΜΟΔ, όπως προαναφέρθηκαν δεν τηρούνται.

Για την μη τήρηση αυτή, ο Εκδότης έχει αιτηθεί την έγκριση της Συνέλευσης των Ομολογιούχων και την τροποποίηση των οικονομικών δεικτών. Ο Εκδότης δηλώνει ότι μέχρι σήμερα το Δάνειο δεν έχει καταγγελεθεί.

Ο Εκδότης υποχρεούται να προσκομίζει στον Πληρεξούσιο Καταβολών: α) μέχρι το τέλος του μηνός Ιουνίου κάθε έτους, τις ετήσιες (ενοποιημένες και μη) οικονομικές καταστάσεις του Εκδότη, ελεγμένες από αναγνωρισμένη εταιρεία ορκωτών ελεγκτών, η οποία καθ' όλη τη διάρκεια του Δανείου θα προβαίνει στον ετήσιο τακτικό οικονομικό έλεγχο του Εκδότη (στο εξής θα αποκαλείται η «Ελεγκτική Εταιρεία»), β) μέσα σε διάστημα ενενήντα (90) ημερών από την κατάρτισή τους, τις εξαμηνιαίες (ενοποιημένες και μη) οικονομικές καταστάσεις του Εκδότη, ελεγμένες από την Ελεγκτική Εταιρεία και γ) μαζί με τις ανωτέρω ετήσιες και εξαμηνιαίες οικονομικές καταστάσεις του Εκδότη σε ατομική βάση, Πιστοποιητικό Συμμόρφωσης, κατά το υπόδειγμα που θα του γνωστοποιήσει ο Πληρεξούσιος Καταβολών, υπογεγραμμένο από τον Εκδότη και την Ελεγκτική Εταιρεία, το οποίο θα περιλαμβάνει βεβαίωση περί της τηρήσεως των κατά τις ανωτέρω παραγράφους δ, ιστ, ιζ και ιη (α, β και γ) του παρόντος όρου υποχρεώσεων του Εκδότη, καθώς και περί του ότι δεν έχει προκύψει Γεγονός Καταγγελίας, όπως αυτό ορίζεται στους παρόντες όρους. Ο Πληρεξούσιος Καταβολών υποχρεούται, εάν ο Εκπρόσωπος των Ομολογιούχων το ζητήσει, να γνωστοποιήσει στον τελευταίο οποιαδήποτε από τις ανωτέρω οικονομικές καταστάσεις ή/και το Πιστοποιητικό Συμμόρφωσης.

Σε περίπτωση καταγγελίας για οποιαδήποτε από τις ανωτέρω περιπτώσεις, ισχύουν τα εξής:

Εάν η καταγγελία γίνει οποτεδήποτε, τότε όλες οι ομολογίες καθίστανται ληξιπρόθεσμες και απαιτητές στην ονομαστική τους αξία, προσαυξημένη κατά το Ποσοστό Προσαύξεσης στη Λήξη τους, όπως αυτό ορίζεται ανωτέρω στον όρο «Τιμή Εξόφλησης στη Λήξη» μαζί με τους δεδουλευμένους, μέχρι την ημερομηνία της καταγγελίας, τόκους.

Σε περίπτωση που αποφασιστεί από την Συνέλευση των Ομολογιούχων η καταγγελία του Δανείου, οι Ομολογιούχοι που αποφάσισαν την καταγγελία οφείλουν να προβούν σε δέσμευση των Ομολογιών τους στο Σ.Α.Τ.

Οι Ομολογιούχοι που δέσμευσαν τις Ομολογίες τους λαμβάνουν σχετική βεβαίωση δέσμευσης, η οποία εκδίδεται σύμφωνα με τον Κανονισμό Λειτουργίας ΣΑΤ, όπως εκάστοτε ισχύει, και παραδίδεται από τους Ομολογιούχους στον Εκπρόσωπο των Ομολογιούχων. Κατάσταση δεσμεύσεων γνωστοποιείται από την Ε.Χ.Α.Ε. στον Εκδότη, διά του Πληρεξουσίου Καταβολών, κατόπιν αιτήματος του Εκδότη διά του Πληρεξουσίου Καταβολών. Ο Εκδότης υποχρεούται να παραδίδει αμελλητί, δια του Πληρεξουσίου Καταβολών, την κατάσταση αυτή στον Εκπρόσωπο των Ομολογιούχων.

Οι Ομολογίες που έχουν καταγγελεθεί διαγράφονται σύμφωνα με τον Κανονισμό του Χ.Α. Η Ε.Χ.Α.Ε., κατόπιν πληροφόρησής της από το ΧΑ και τον Εκδότη για την διαγραφή λόγω καταγγελίας, προβαίνει σε απενεργοποίηση των Ομολογιών που έχουν διαγραφεί λόγω καταγγελίας τους και ενημερώνει τα στοιχεία του ΣΑΤ για την μεταβολή αυτή. Όσον αφορά σε τυχόν ενσώματες Ομολογίες που δεν έχουν παραδοθεί προς απούλοπιση και έχουν καταγγελεθεί, η Ε.Χ.Α.Ε. κατόπιν σχετικής πληροφόρησής της από τον Εκδότη και το Χ.Α. προβαίνει σε απενεργοποίηση των Ομολογιών αυτών και ενημερώνει τα στοιχεία του ΣΑΤ για την μεταβολή αυτή.

#### **4.4.5 Συνέλευση Ομολογιούχων**

Κατά τη διάρκεια ισχύος του Δανείου οι Ομολογιούχοι συγκροτούν ομάδα, η οποία λαμβάνει αποφάσεις σύμφωνα με τα προβλεπόμενα στο Πρόγραμμα του Δανείου και το Ν. 3156/2003.

##### Αρμοδιότητες Συνέλευσης των Ομολογιούχων

Η συνέλευση των Ομολογιούχων είναι μόνη αρμόδια να αποφασίζει για:

- α) καταγγελία του Δανείου,
- β) αντικατάσταση του Εκπροσώπου των Ομολογιούχων,
- γ) τροποποίηση των όρων του Δανείου,
- δ) τα θέματα που ορίζονται στο άρθρο 4 παρ. 6 (γ) του Ν. 3156/2003,
- ε) την παραίτηση από εμπράγματα ασφάλειες ή την απελευθέρωση εγγυητή και
- στ) κάθε άλλο θέμα που προβλέπεται στο νόμο ή στους όρους ή στο Πρόγραμμα του Δανείου.

Οι αποφάσεις της συνέλευσης των Ομολογιούχων λαμβάνονται με την απαρτία και πλειοψηφία των άρθρων 29 παρ. 3 και 31 παρ. 2 του Κ.Ν. 2190/1920. Η απαρτία υπολογίζεται επί του συνολικού ανεξόφλητου υπολοίπου του Δανείου και η πλειοψηφία επί των ψήφων που εκπροσωπούνται στη συνέλευση, εκτός εάν άλλως ορίζεται ρητά στο Πρόγραμμα του Δανείου.

Κατ' εξαίρεση, η απόφαση της συνέλευσης των Ομολογιούχων για τροποποίηση του Δανείου με όρους δυσμενέστερους των αρχικών για τους Ομολογιούχους λαμβάνεται με απαρτία και πλειοψηφία των δύο τρίτων (2/3) του συνολικού ανεξόφλητου υπολοίπου του Δανείου.

Οι συζητήσεις και αποφάσεις κατά τη συνέλευση των Ομολογιούχων καταχωρίζονται περιληπτικά σε πρακτικά, τα οποία τηρούνται από τον Εκπρόσωπο των Ομολογιούχων. Τα αντίγραφα των πρακτικών της συνέλευσης επικυρώνονται από τον Εκπρόσωπο των Ομολογιούχων. Η παράγραφος 2 του άρθρου 26α του Κ.Ν. 2190/1920 δεν εφαρμόζεται.

Οι αποφάσεις της συνέλευσης των Ομολογιούχων γνωστοποιούνται στον Εκδότη, εκτός εάν η συνέλευση αποφασίσει διαφορετικά, στον Πληρεξούσιο Καταβολών και στους Ομολογιούχους αμελλητί και με κάθε πρόσφορο τρόπο, με επιμέλεια του Εκπροσώπου των Ομολογιούχων ή, κατ' επιλογήν του Εκπροσώπου των Ομολογιούχων, με δημοσίευση σε μία ημερήσια οικονομική εφημερίδα από εκείνες που προβλέπονται στο άρθρο 26 παρ. 2 εδ. γ' του Κ.Ν. 2190/1920 με δαπάνες του Εκδότη. Επίσης, ενημερώνεται σχετικά το Χ.Α. και οι ανωτέρω αποφάσεις δημοσιεύονται στο Ημερήσιο Δελτίο Τιμών του Χ.Α. με δαπάνες του Εκδότη. Κατά τα λοιπά, για τη σύγκληση, τη λειτουργία και τη λήψη αποφάσεων της συνέλευσης των Ομολογιούχων εφαρμόζονται αναλόγως οι διατάξεις του Κ.Ν. 2190/1920 περί γενικών συνελεύσεων των μετόχων.

Η κατάρτιση και υπογραφή πρακτικού της Συνέλευσης των Ομολογιούχων από όλους τους Ομολογιούχους ή τους αντιπροσώπους τους ισοδυναμεί με απόφαση Συνέλευσης των Ομολογιούχων ακόμη και εάν δεν έχει προηγηθεί συνεδρίαση.

#### Πρόσωπο που Συγκαλεί τη Συνέλευση των Ομολογιούχων

Η συνέλευση των Ομολογιούχων συγκαλείται οποτεδήποτε από:

- 1) τον Εκπρόσωπο των Ομολογιούχων ή
- 2) το Διοικητικό Συμβούλιο του Εκδότη ή
- 3) τον Εκκαθαριστή ή
- 4) το σύνδικο της πτώχευσης του Εκδότη.

Ένας ή περισσότεροι Ομολογιούχοι, που συγκεντρώνουν ποσοστό 66,6% τουλάχιστον επί του συνολικού ανεξόφλητου υπολοίπου του Δανείου μπορούν να ζητήσουν από τον Εκπρόσωπο των Ομολογιούχων την σύγκληση της συνέλευσης των Ομολογιούχων. Για την άσκηση του δικαιώματος αυτού οι Ομολογιούχοι πρέπει να έχουν προσκομίσει στον Εκπρόσωπο των Ομολογιούχων βεβαιώσεις δέσμευσης των Ομολογιών τους στο ΣΑΤ, οι οποίες εκδίδονται από τον Χειριστή (για ομολογίες καταχωρημένες σε Λογαριασμό Χειριστή) ή από την Ε.Χ.Α.Ε. (για ομολογίες καταχωρημένες στον Ειδικό Λογαριασμό), κατόπιν σχετικής αιτήσεως δέσμευσης κάθε Ομολογιούχου για την άσκηση του ανωτέρω δικαιώματος, και περιέχουν τον αριθμό των δεσμευμένων Ομολογιών, την διάρκεια της δέσμευσης και στοιχεία αναγνώρισης της Μεριδας των Ομολογιούχων στο ΣΑΤ. Εννοείται ότι, όσον αφορά σε ενσώματες ομολογίες που τυχόν δεν έχουν απουλοποιηθεί, για την άσκηση του ανωτέρω δικαιώματος, οι Ομολογιούχοι πρέπει να έχουν προσκομίσει στον Εκπρόσωπο των Ομολογιούχων τις ενσώματες ομολογίες τους.

Η Ε.Χ.Α.Ε., κατόπιν σχετικού αιτήματος του Εκδότη, διά του Πληρεξουσίου Καταβολών, ενημερώνει εγγράφως τον Εκδότη, διά του Πληρεξουσίου Καταβολών, σε κάθε περίπτωση δεσμεύσεως ή αποδεσμεύσεως των Ομολογιών που έγινε για την άσκηση του ανωτέρω δικαιώματος των Ομολογιούχων.

Ο Εκδότης υποχρεούται να παραδίδει αμελλητί, διά του Πληρεξουσίου Καταβολών, την ανωτέρω έγγραφη ενημέρωση της Ε.Χ.Α.Ε. στον Εκπρόσωπο των Ομολογιούχων.

#### Τόπος & Διαδικασία Σύγκλησης Συνέλευσης των Ομολογιούχων

Η συνέλευση των Ομολογιούχων συνέρχεται στα γραφεία του Εκπροσώπου των Ομολογιούχων ή του Εκδότη. Η πρόσκληση της συνέλευσης των Ομολογιούχων πρέπει να καθορίζει τουλάχιστον το οίκημα, τη χρονολογία και την ώρα της συνεδρίασης καθώς και τα θέματα της ημερήσιας διάταξης με σαφήνεια.

Η πρόσκληση δημοσιεύεται με ευθύνη του συγκαλούντος τη συνέλευση και δαπάνες του Εκδότη πέντε (5) τουλάχιστον πλήρεις ημέρες πριν από την οριζόμενη για την συνεδρίαση της συνελεύσεως σε μία ημερήσια, οικονομική εφημερίδα από εκείνες που προβλέπονται στο άρθρο 26 παρ. 2 εδ. γ' του Κ.Ν. 2190/1920 και στο Ημερήσιο Δελτίο Τιμών του Χ.Α., με δαπάνες του Εκδότη. Πρόσκληση για σύγκληση συνέλευσης των Ομολογιούχων δεν απαιτείται στην περίπτωση κατά την οποία στην συνέλευση παρίστανται ή

αντιπροσωπεύονται Ομολογιούχοι που εκπροσωπούν το σύνολο του ανεξόφλητου υπολοίπου του Δανείου και κανείς από αυτούς δεν αντιλέγει στην πραγματοποίησή της και στη λήψη αποφάσεων.

Τα άρθρα 26α παρ. 1, 27 και 32 παρ. 2 του Κ.Ν. 2190/1920 δεν εφαρμόζονται.

Για να συμμετάσχει στη Συνέλευση ο Ομολογιούχος, του οποίου οι ομολογίες έχουν απούλοποιηθεί, πρέπει να προσκομίσει στον Εκπρόσωπο των Ομολογιούχων δύο (2) πλήρεις ημέρες πριν από από την ημέρα της συνεδρίασης τυχόν έγγραφα αντιπροσωπείας του και βεβαίωση δέσμευσης των Ομολογιών του στο ΣΑΤ, η οποία εκδίδεται από τον Χειριστή (για ομολογίες καταχωρημένες σε Λογαριασμό Χειριστή) ή από την Ε.Χ.Α.Ε. (για ομολογίες καταχωρημένες στον Ειδικό Λογαριασμό), κατόπιν σχετικής αιτήσεως δέσμευσης του Ομολογιούχου για την συμμετοχή του στην Συνέλευση των Ομολογιούχων, και περιέχει τον αριθμό των δεσμευμένων Ομολογιών και την ιδιότητα του Ομολογιούχου ως δικαιούχου συμμετοχής στην Συνέλευση των Ομολογιούχων και λοιπά στοιχεία της Μερίδας του Ομολογιούχου στο ΣΑΤ.

Η Ε.Χ.Α.Ε., κατόπιν σχετικού αιτήματος του Εκδότη, διά του Πληρεξουσίου Καταβολών, εκδίδει και θέτει στη διάθεση του Εκδότη, δια του Πληρεξουσίου Καταβολών, κατάσταση στην οποία αναφέρονται οι Ομολογιούχοι που δέσμευσαν τις Ομολογίες τους για συμμετοχή στη Συνέλευση των Ομολογιούχων, η ημερομηνία της δέσμευσης και ο αριθμός των δεσμευμένων Ομολογιών ή κατάσταση αποδέσμευσης αυτών. Ο Εκδότης υποχρεούται να παραδίδει αμελλητί, διά του Πληρεξουσίου Καταβολών, την ανωτέρω κατάσταση στον Εκπρόσωπο των Ομολογιούχων.

Για να συμμετάσχει Ομολογιούχος, ο οποίος δεν έχει παραδώσει τις ενσώματες Ομολογίες του προς απούλοποίηση, στη Συνέλευση πρέπει να έχει προσκομίσει στον Εκπρόσωπο των Ομολογιούχων δύο (2) πλήρεις ημέρες πριν από την ημέρα της συνεδρίασης, τις ενσώματες Ομολογίες του και τα τυχόν έγγραφα αντιπροσωπείας του.

Κάθε ομολογία παρέχει δικαίωμα μίας ψήφου στη συνέλευση των Ομολογιούχων.

#### **4.4.6 Καταβολή Χρηματικών Ποσών στους Ομολογιούχους**

**4.4.6.1** Ο Εκδότης έχει υποχρέωση να καταβάλλει στους Ομολογιούχους τόκο, ο οποίος υπολογίζεται από τον Πληρεξούσιο Καταβολών, τοκαριθμικώς με βάση έτος 360 ημερών, επί του ονομαστικού κεφαλαίου κάθε ομολογίας, από την ημερομηνία εκδόσεως του Δανείου με σταθερό ετήσιο επιτόκιο 1.00%. Ο τόκος καταβάλλεται δεδουλευμένος ανά εξάμηνο («Περίοδος Εκτοκισμού»). Η πρώτη καταβολή τόκου θα γίνει έξι (6) μήνες μετά την Ημερομηνία Έκδοσης του Δανείου.

Εάν Περίοδος Εκτοκισμού εκτείνεται πέραν της ημερομηνίας λήξεως του Δανείου, τότε η Περίοδος Εκτοκισμού αυτή θα συντέμνεται, ώστε να συμπίπτει με την ημερομηνία λήξεως του Δανείου.

Οι τίτλοι των ομολογιών έχουν δέκα (10) τοκομερίδια με αντίστοιχες ημερομηνίες λήξεως Περιόδου Εκτοκισμού.

Η πληρωμή του τόκου γίνεται ως εξής:

Η Ε.Χ.Α.Ε. μεσολαβεί στην καταβολή των τόκων, κατόπιν σχετικού αιτήματος του Εκδότη, δια του Πληρεξουσίου Καταβολών:

α) Ο Εκδότης, δια του Πληρεξουσίου Καταβολών, γνωστοποιεί στην Ε.Χ.Α.Ε. την ημέρα προσδιορισμού των δικαιούχων του τόκου και το επιτόκιο.

β) Με την ολοκλήρωση της εκκαθάρισης της ημέρας αυτής και εφόσον έχει κατατεθεί, σύμφωνα με τον όρο 4.4.6.5, σε λογαριασμό της Ε.Χ.Α.Ε. που η ίδια έχει ορίσει το συνολικό ποσό των τόκων προ φόρων (το οποίο έχει γνωστοποιηθεί από τον Πληρεξούσιο Καταβολών στον Εκδότη), η Ε.Χ.Α.Ε.:

ι) Διενεργεί την απαιτούμενη από το νόμο παρακράτηση φόρου (σήμερα 10%), προκειμένου ο παρακρατηθείς φόρος να αποδοθεί στο Δημόσιο κατά την κείμενη νομοθεσία.

Οι Ομολογιούχοι που δεν είναι κάτοικοι Ελλάδος οφείλουν να προσκομίζουν στους Χειριστές τους στο ΣΑΤ πιστοποιητικό φορολογικής κατοικίας. Οι Χειριστές, μέσω του ΣΑΤ, ενημερώνουν την Ε.Χ.Α.Ε. για τους Ομολογιούχους που απαλλάσσονται φόρου, σύμφωνα με την φορολογική νομοθεσία. Ειδικά για τις ενσώματες Ομολογίες που τυχόν δεν έχουν παραδοθεί προς απούλοποίηση, οι Ομολογιούχοι που δεν είναι κάτοικοι Ελλάδας οφείλουν να προσκομίζουν στην Ε.Χ.Α.Ε. πιστοποιητικό φορολογικής κατοικίας. Το πιστοποιητικό φορολογικής κατοικίας πρέπει να προσκομίζεται, κατά τα ανωτέρω, ανά ημερολογιακό έτος.

Οι σχετικές βεβαιώσεις παρακράτησης φόρου χορηγούνται στους Ομολογιούχους από τον Χειριστή τους (για Ομολογίες καταχωρημένες σε Λογαριασμό Χειριστή) ή από την Ε.Χ.Α.Ε. (για Ομολογίες καταχωρημένες σε Ειδικό Λογαριασμό, άυλες και ενσώματες που τυχόν δεν έχουν παραδοθεί προς απούλοποίηση- Οι ενσώματες Ομολογίες είναι καταχωρημένες σε ειδικό λογαριασμό ανά δικαιούχο μη εμφανισθέντα Ομολογιούχο).

ii) Αποδίδει, σύμφωνα με την ισχύουσα σήμερα νομοθεσία, ποσοστό 90% του ποσού των τόκων, στους Χειριστές για λογαριασμό των Ομολογιούχων όσον αφορά σε άυλες Ομολογίες καταχωρημένες σε Λογαριασμούς Χειριστή ή αποδίδει, σύμφωνα με την ισχύουσα σήμερα νομοθεσία ποσοστό 90% του ποσού των τόκων στους Ομολογιούχους, όσον αφορά σε Ομολογίες καταχωρημένες στον Ειδικό Λογαριασμό (άυλες και ενσώματες που τυχόν δεν έχουν παραδοθεί προς απούλοποίηση)

Με την ολοκλήρωση της ανωτέρω διαδικασίας, η Ε.Χ.Α.Ε. ενημερώνει τον Εκδότη για την πληρωμή των τόκων στους Ομολογιούχους και, ειδικότερα, παράγει και παραδίδει στον Εκδότη αρχείο «γνωστοποίησης κατανομής τοκομεριδίων», στο οποίο περιέχονται όλοι οι Ομολογιούχοι δικαιούχοι, το ποσό των τόκων και ο παρακρατηθείς φόρος ανά Ομολογιούχο. Ο Εκδότης υποχρεούται να παραδώσει αμελλητί το ανωτέρω αρχείο στον Πληρεξούσιο Καταβολών.

**4.4.6.2** Για την εξόφληση των Ομολογιών στην ημερομηνία λήξης τους ισχύουν τα ακόλουθα:

Η Ε.Χ.Α.Ε. μεσολαβεί για την εξόφληση των Ομολογιών προς τους Ομολογιούχους, κατόπιν σχετικού αιτήματος του Εκδότη, δια του Πληρεξουσίου Καταβολών.

α) Αποστέλλεται από τον Εκδότη, δια του Πληρεξουσίου Καταβολών, και το Χ.Α. στην Ε.Χ.Α.Ε. γνωστοποίηση της τελευταίας ημέρας διαπραγμάτευσης των Ομολογιών που πρόκειται να εξοφληθούν, της τιμής και της ημερομηνίας εξόφλησης.

β) Με την ολοκλήρωση της εκκαθάρισης των συναλλαγών της τελευταίας ημέρας διαπραγμάτευσης των Ομολογιών που πρόκειται να εξοφληθούν, η Ε.Χ.Α.Ε. θέτει στην διάθεση του Εκδότη, κατάσταση Ομολογιούχων των οποίων οι Ομολογίες αποπληρώνονται με τα στοιχεία των Ομολογιούχων και το ποσό που τους αναλογεί, η οποία αποτελεί την ονομαστική βεβαίωση του άρθρου 1 παρ. 6 του ν.3156/2003. Ο Εκδότης υποχρεούται να παραδίδει την κατάσταση αυτή αμελλητί στον Πληρεξούσιο Καταβολών. Στην συνέχεια, ο Πληρεξούσιος Καταβολών ενημερώνει τον Εκδότη με το συνολικό ποσό που πρέπει να καταβάλλει προς εξόφληση των Ομολογιών.

γ) Ο Εκδότης προβαίνει στην εξόφληση σύμφωνα με τα κάτωθι υπό 4.4.6.5. οριζόμενα.

**4.4.6.3** Για την εξόφληση Ομολογιών πριν την ημερομηνία λήξης τους ισχύουν τα ακόλουθα:

Η Ε.Χ.Α.Ε. μεσολαβεί για την πρόωρη εξόφληση των Ομολογιών προς τους Ομολογιούχους, κατόπιν σχετικού αιτήματος του Εκδότη, δια του Πληρεξουσίου Καταβολών.

α) Ο Εκδότης, δια του Πληρεξουσίου Καταβολών, αιτείται, τουλάχιστον ένα (1) μήνα πριν από την ημερομηνία που προτίθεται να προβεί σε προπληρωμή, την δέσμευση στο ΣΑΤ των Ομολογιών που προτίθεται να προπληρώσει, προσδιορίζοντας και την ημερομηνία της δέσμευσης. Επίσης, αποστέλλεται από τον Εκδότη, δια του Πληρεξουσίου Καταβολών, και το Χ.Α. στην Ε.Χ.Α.Ε. γνωστοποίηση της τελευταίας ημέρας διαπραγμάτευσης των Ομολογιών που πρόκειται να εξοφληθούν πρόωρα, της τιμής και της ημερομηνίας πρόωρης εξόφλησης.

β) Δικαιούχοι των Ομολογιών που προπληρώνονται λογίζονται οι εγγεγραμμένοι στα μητρώα της Ε.Χ.Α.Ε. μετά την ολοκλήρωση της εκκαθάρισης των συναλλαγών της ανωτέρω ημερομηνίας δεσμεύσεως. Κατά την ίδια ως άνω ημερομηνία (ήτοι μετά την ολοκλήρωση της εκκαθάρισης των συναλλαγών κατά την ανωτέρω ημερομηνία δεσμεύσεως) η Ε.Χ.Α.Ε. θέτει στη διάθεση του Εκδότη κατάσταση των Ομολογιούχων των οποίων οι Ομολογίες προπληρώνονται με τα στοιχεία των Ομολογιούχων και το ποσό που τους αναλογεί, η οποία αποτελεί την ονομαστική βεβαίωση του άρθρου 1 παρ. 6 του ν.3156/2003. Ο Εκδότης υποχρεούται να παραδίδει την κατάσταση αυτή αμελλητί στον Πληρεξούσιο Καταβολών. Στην συνέχεια, ο Πληρεξούσιος Καταβολών ενημερώνει τον Εκδότη με το συνολικό ποσό που πρέπει να καταβάλλει προς πρόωρη εξόφληση των Ομολογιών.

γ) Ο Εκδότης προβαίνει σε εξόφληση των Ομολογιών που προπληρώνονται κατά τα οριζόμενα κάτωθι υπό 4.4.6.5.

Σημειώνεται ότι για την πρόωγη εξόφληση ομολογιών ισχύουν και οι Ενότητες 4.4.12.1 και 4.4.12.2 του παρόντος Ενημερωτικού Δελτίου.

**4.4.6.4.** Σε περίπτωση ολικής εξόφλησης Ομολογιών είτε στη λήξη τους είτε πριν τη λήξη τους, οι Ομολογίες αυτές διαγράφονται (οι άυλες σύμφωνα με τον Κανονισμό του ΧΑ). Η Ε.Χ.Α.Ε., κατόπιν πληροφόρησής της από το Χ.Α. (όσον αφορά στις άυλες Ομολογίες) ή από τον Εκδότη και το Χ.Α. (όσον αφορά σε ενσώματες Ομολογίες που τυχόν δεν έχουν παραδοθεί προς αποϋλοποίηση) για την διαγραφή, θέτει στη διάθεση του Εκδότη κατάσταση των Ομολογιούχων των οποίων οι Ομολογίες έχουν διαγραφεί, προβαίνει σε απενεργοποίηση των Ομολογιών που έχουν διαγραφεί λόγω εξόφλησής τους και ενημερώνει τα στοιχεία του ΣΑΤ για την μεταβολή αυτή. Ο Εκδότης υποχρεούται να παραδίδει την κατάσταση αυτή αμελλητί στον Πληρεξούσιο Καταβολών.

**4.4.6.5.** Τα ποσά που οφείλονται, σύμφωνα με τους όρους του Δανείου, από τον Εκδότη προς τους Ομολογιούχους, τα οποία αποκαλούνται συνοπτικά εφεξής «Χρέος», είναι πληρωτέα στην Διεύθυνση Θεματοφυλακής και Χρεογράφων του Πληρεξουσίου Καταβολών στην Αθήνα, η οποία ορίζεται ως αποκλειστικός τόπος πληρωμής του Χρέους. Για το σκοπό αυτό, ο Εκδότης υποχρεούται να καταθέτει στον Πληρεξούσιο Καταβολών το αναγκαίο ποσό σε διαθέσιμα ΕΥΡΩ την εκάστοτε ημέρα λήξεως ομολογιών και καταβολής τόκων ή άλλης οφειλής από το Χρέος. Η κατάθεση θα γίνεται στον λογαριασμό του Πληρεξουσίου Καταβολών που ο ίδιος θα ορίζει εκάστοτε με έγγραφό του προς τον Εκδότη. Ο Πληρεξούσιος Καταβολών θα αποδίδει τα ποσά του Χρέους στην Ε.Χ.Α.Ε., στον λογαριασμό που θα του έχει ορίσει, προς κατανομή στους Ομολογιούχους, με την επιφύλαξη των ειδικότερα διαλαμβανόμενων στην Ενότητα 4.4.9 του παρόντος Ενημερωτικού Δελτίου, κεφάλαιο «Λόγος και Τιμή Μετατροπής Ομολογιών σε Μετοχές», για την εξόφληση κλασματικών δικαιωμάτων σε περίπτωση μετατροπής Ομολογιών σε μετοχές.

Εάν η ημέρα πληρωμής συμπίπτει με μη Εργάσιμη Ημέρα, μετατίθεται στην επόμενη Εργάσιμη Ημέρα.

Μετά την καταγγελία του Δανείου, τα ποσά του Χρέους θα καταβάλλονται στους Ομολογιούχους απευθείας (χωρίς την μεσολάβηση κατά τα ανωτέρω του Πληρεξουσίου Καταβολών) από τον Εκδότη.

**4.4.6.6.** Ο Εκδότης, εάν δεν καταβάλει εμπρόθεσμα οποιαδήποτε οφειλή του από το Δάνειο, καθίσταται υπερήμερος με μόνη την παρέλευση της δήλης ημέρας κατά την οποία είχε υποχρέωση να καταβάλει το ποσό της οφειλής. Στην περίπτωση αυτή, ο Εκδότης έχει υποχρέωση να καταβάλλει τόκο υπερημερίας προς επιτόκιο ίσο με το σταθερό επιτόκιο, το οποίο καθορίζεται προσωρινά κατά τον ανώτατο επιτρεπόμενο εκάστοτε επί οφειλών από τραπεζικές χορηγήσεις αριθμό εκατοστιαίων μονάδων (σήμερα δύο και μισή (2.5) μονάδες). Εάν παύσει ο διοικητικός ή κατά οποιονδήποτε άλλο τρόπο καθορισμός του ύψους του επιτοκίου υπερημερίας επί οφειλών από τραπεζικές χορηγήσεις, το ως άνω επιτόκιο θα προσωρινά καθορίζεται κατά τον ανώτατο αριθμό εκατοστιαίων μονάδων, που επιτρέπει η τελευταία σε ισχύ διάταξη πριν την παύση του διοικητικού ή κατά οποιονδήποτε άλλο τρόπο καθορισμού. Ο ανωτέρω τόκος δεν μπορεί να υπερβαίνει τον εξωτραπεζικό τόκο υπερημερίας, εάν ο Ομολογιούχος δεν είναι τράπεζα ή, γενικότερα, πρόσωπο, το οποίο έχει δικαίωμα να απαιτήσει τον τραπεζικό τόκο υπερημερίας. Οι ανωτέρω τόκοι υπερημερίας λογίζονται και καταβάλλονται στις ημερομηνίες καταβολής τόκων. Για ληξιπρόθεσμους πάσης φύσεως τόκους ενός τουλάχιστον εξαμήνου ο Εκδότης υποχρεούται να καταβάλλει τόκο προς το αυτό ως άνω επιτόκιο υπερημερίας. Οι τόκοι θα λογίζονται στις ημερομηνίες καταβολής τόκων.

**4.4.6.7.** Εάν ο Ομολογιούχος δεν έλαβε ποσά κεφαλαίου ή τόκου ή άλλης οφειλής από την Ομολογία κατά την ημερομηνία, που αυτά είναι εξοφλητέα, δεν έχει δικαίωμα απολήψεως τόκου για το μετά την παραπάνω ημερομηνία χρονικό διάστημα, υπό την προϋπόθεση ότι τα σχετικά ποσά έχουν καταβληθεί από τον Εκδότη εμπροθέσμως και προσηκόντως και κατά τον Κανονισμό Λειτουργίας ΣΑΤ, σύμφωνα με τα ανωτέρω.

#### **4.4.7 Εφαρμοστέο Δίκαιο – Δικαιοδοσία**

Το Δάνειο διέπεται από το ελληνικό δίκαιο, και ειδικότερα από τις διατάξεις του Ν. 3156/2003, του Κ.Ν. 2190/1920, όπως ισχύει, και του Νομοθετικού Διατάγματος της 17ης Ιουλίου/13ης Αυγούστου 1923 «περί ειδικών διατάξεων επί ανωνύμων εταιρειών», την χρηματιστηριακή νομοθεσία, τον Κανονισμό Χρηματιστηρίου Αθηνών, τον Κανονισμό Λειτουργίας Συστήματος Άυλων Τίτλων και τον Κανονισμό Εκκαθαρίσεως και Διακανονισμού Χρηματιστηριακών Συναλλαγών Επί Άυλων Αξιών. Κάθε διαφορά από το Δάνειο που ενδέχεται να προκύψει στο μέλλον, στην οποία περιλαμβάνεται και κάθε τυχόν δίκη κατά τη διαδικασία της εκτελέσεως ή λήψη οποιουδήποτε ασφαλιστικού μέτρου, υποβάλλεται στην αρμοδιότητα των Δικαστηρίων της Αθήνας, η οποία θα είναι συντρέχουσα με την προβλεπόμενη από τις διατάξεις του Κώδικα Πολιτικής Δικονομίας κατά τόπον αρμοδιότητα.

#### 4.4.8 Φορολογία Ομολογιών

Ο φόρος εισοδήματος επί του εσόδου του Ομολογιούχου από τις ομολογίες βαρύνει τον Ομολογιούχο και θα παρακρατείται εν όλω ή εν μέρει, σύμφωνα με την εκάστοτε ισχύουσα ελληνική νομοθεσία σε συνδυασμό με τη σύμβαση αποφυγής διπλής φορολογίας που ενδέχεται να ισχύει. Ως έσοδο (τόκος) από τις ομολογίες θεωρείται και η υπέρ την ονομαστική αξία τιμή εξόφλησης των ομολογιών. Κατά την ημερομηνία πληρωμής τόκων διενεργείται η απαιτούμενη από το νόμο παρακράτηση φόρου (σήμερα 10%) και καταβάλλεται στους Ομολογιούχους, σύμφωνα με την ισχύουσα νομοθεσία, ποσοστό 90% του ποσού των τόκων, σύμφωνα με τα ειδικότερα διαλαμβανόμενα στην Ενότητα 4.4.6.1 του παρόντος Ενημερωτικού Δελτίου.

#### 4.4.9 Διαδικασία Μετατροπής Ομολογιών σε Μετοχές

##### Χρόνος ασκήσεως του Δικαιώματος Μετατροπής

Το δικαίωμα μετατροπής ομολογιών σε μετοχές μπορεί να ασκηθεί για πρώτη φορά ένα (1) έτος από την Ημερομηνία Έκδοσης του Δανείου. Εφεξής θα μπορεί να ασκείται ανά εξάμηνο, την αντίστοιχη ημερομηνία με την Ημερομηνία Έκδοσης του Δανείου (παραιτέρω «Ημερομηνία Μετατροπής»). Εάν οποιαδήποτε από τις ανωτέρω ημερομηνίες δεν είναι Εργάσιμη Ημέρα, το δικαίωμα μετατροπής μπορεί να ασκηθεί κατά την αμέσως επόμενη Εργάσιμη Ημέρα, η οποία θα νοείται ως Ημερομηνία Μετατροπής.

##### Λόγος και Τιμή Μετατροπής Ομολογιών σε Μετοχές

Η από 11/4/2007 Α' Επαναληπτική Έκτακτη Γενική Συνέλευση αποφάσισε ότι κάθε μία (1) ομολογία παρέχει στον ομολογιούχο δικαίωμα μετατροπής της, σε [1.63 έως 3.26] κοινές ονομαστικές μετοχές του Εκδότη με δικαίωμα ψήφου, η δε τιμή μετατροπής θα είναι ευρώ [3 έως 6] ανά μετοχή. Με την από 24/5/2007 απόφαση του Διοικητικού Συμβουλίου της ΝΗΡΕΥΣ Α.Ε. ορίστηκε ότι κάθε μία (1) ομολογία θα παρέχει στον ομολογιούχο δικαίωμα μετατροπής της, σε 1,954 κοινές ονομαστικές μετοχές της Εταιρείας με δικαίωμα ψήφου, η δε τιμή μετατροπής θα είναι ευρώ 5 ανά μετοχή. Σημειώνεται ότι στην συνέχεια, και προκειμένου να διατηρηθούν ακέραια τα δικαιώματα των ομολογιούχων, ο λόγος και η τιμή μετατροπής των ομολογιών αναπροσαρμόστηκε με σχετικές αποφάσεις Δ.Σ. λόγω μεταβολών του μετοχικού κεφαλαίου του Εκδότη (και συγκεκριμένα λόγω ΑΜΚ με καταβολή μετρητών το 2007 και της ΑΜΚ λόγω συγώνευσης δια απορρόφησης της ΚΕΓΟ το 2008). Κατόπιν των εν λόγω αναπροσαρμογών, σήμερα, κάθε μία (1) ομολογία παρέχει στον ομολογιούχο δικαίωμα μετατροπής της, σε 2,16834 κοινές ονομαστικές μετοχές της Εταιρείας με δικαίωμα ψήφου (παραιτέρω «Λόγος Μετατροπής»), η δε τιμή μετατροπής θα είναι ευρώ 4,50574 ανά μετοχή (παραιτέρω «Τιμή Μετατροπής»).

Σε περίπτωση που από τη μετατροπή του συνόλου των ομολογιών που ανήκουν σε ορισμένο Ομολογιούχο προκύψουν κλασματικές μετοχές (δηλ. μετοχές που υπολείπονται της μονάδας), ο Ομολογιούχος θα μπορεί να μετατρέψει μόνο τόσες ομολογίες ώστε να λάβει ακέραιο αριθμό μετοχών. Για τις υπόλοιπες ομολογίες ο Εκδότης θα καταβάλλει στον Ομολογιούχο σε μετρητά ποσό ίσο με την αξία της ομολογίας κατά την εκάστοτε Ημερομηνία Μετατροπής σύμφωνα με τα οριζόμενα στον ανωτέρω όρο Πρόωρης Εξόφλησης Ομολογιών από τον Εκδότη. Ο σχετικός υπολογισμός για το ποσό που πρέπει να εισπραχθεί, ανά Ομολογιούχο, γίνεται από τον Πληρεξούσιο Καταβολών, το ύψος όμως της αποζημίωσης της παραγράφου 2 α του κεφαλαίου 4.4.12.1 του παρόντος Ενημερωτικού Δελτίου, θα υπολογίζεται μόνο από τον Ομολογιούχο αυτό. Ο Εκδότης υποχρεούται να καταθέτει στον λογαριασμό του Πληρεξουσίου Καταβολών που ο ίδιος θα ορίζει εκάστοτε με έγγραφο του προς τον Εκδότη, το αναγκαίο ποσό σε διαθέσιμα ΕΥΡΩ την εκάστοτε Ημερομηνία Μετατροπής. Ο Πληρεξούσιος Καταβολών θα αποδίδει τα οφειλόμενα, κατά τα ανωτέρω, ποσά στους Ομολογιούχους, είτε με πληρωμή απευθείας στο Χειριστή τους είτε με πίστωση σε λογαριασμό που τηρούν στην Τράπεζα EFG Eurobank Ergasias A.E., σύμφωνα με σχετική έγγραφη δήλωσή τους.

Με την επιφύλαξη των διατάξεων των άρθρων 3α παράγραφος 1 και 13 παράγραφος 12 του κ.ν. 2190/1920 και της παροχής προηγούμενης άδειας από τους Ομολογιούχους σε περίπτωση που θίγονται τα δικαιώματά τους από αποφάσεις της γενικής συνέλευσης του Εκδότη που αφορούν ιδίως μεταβολές στο μετοχικό κεφάλαιο ή στις μετοχές του Εκδότη, καθώς και του δικαιώματος αρνησικυρίας των Ομολογιούχων σε σχέση με την έκδοση από τον Εκδότη νέου μετατρέψιμου ομολογιακού δανείου, η τιμή μετατροπής και Λόγος Μετατροπής των ομολογιών θα αναπροσαρμόζονται, ώστε να διατηρούνται εκάστοτε ακέραια τα δικαιώματα των Ομολογιούχων, ιδίως δε η σχέση μετατροπής των ομολογιών που ισχύει κατά την κάλυψη του Δανείου, σε περίπτωση που μέχρι της λήξεως των ομολογιών συμβεί οποιοδήποτε από τα κατωτέρω γεγονότα:

- (α) κατάτμηση ή σύντμηση των μετοχών του Εκδότη,
- (β) διανομή δωρεάν μετοχών από τον Εκδότη,
- (γ) διανομή έκτακτου ειδικού μερίσματος από τον Εκδότη,



- (δ) παροχή δικαιώματος προαιρέσεως επί μετοχών του Εκδότη,
- (ε) οποιοδήποτε γεγονός που μπορεί να επιφέρει μεταβολή του αριθμού των μετοχών ή της ονομαστικής αξίας της μετοχής,
- (στ) αύξηση κεφαλαίου με καταβολή μετρητών και
- (ζ) έκδοση μετατρέψιμου ομολογιακού δανείου.

#### **Τρόπος Ασκήσεως του Δικαιώματος Μετατροπής**

Το δικαίωμα μετατροπής ασκείται με έγγραφη δήλωση που θα απευθύνει ο Ομολογιούχος προς τον Εκδότη δια του Πληρεξουσίου Καταβολών τρεις (3) Εργάσιμες Ημέρες προ της Ημερομηνίας Μετατροπής, στην οποία θα επισυνάπτεται βεβαίωση δέσμευσης στο ΣΑΤ των Ομολογιών των οποίων ζητείται η μετατροπή, η οποία εκδίδεται από τον Χειριστή (για ομολογίες καταχωρημένες σε Λογαριασμό Χειριστή) ή από την Ε.Χ.Α.Ε. (για ομολογίες καταχωρημένες στον Ειδικό Λογαριασμό), κατόπιν σχετικής αιτήσεως του Ομολογιούχου για την άσκηση του δικαιώματος μετατροπής των Ομολογιών αυτών, και περιέχει τον αριθμό των δεσμευμένων Ομολογιών, τη διάρκεια της δέσμευσης και στοιχεία αναγνώρισης της Μεριδας του Ομολογιούχου στο ΣΑΤ. Οι Ομολογίες πρέπει να δεσμεύονται στο ΣΑΤ μέχρι και την Ημερομηνία Μετατροπής. Η δέσμευση μπορεί να ανακληθεί από τον Ομολογιούχο, εφόσον, πριν την υποβολή της έγγραφης δήλωσης μετατροπής που υποβάλλεται κατά τα ανωτέρω, αυτός υποβάλλει σχετικό αίτημα, σε εκείνον που υλοποίησε την δέσμευση των Ομολογιών του στο ΣΑΤ και επιστρέφει την αρχική πρωτότυπη βεβαίωση απευθείας ή μέσω του Χειριστή στην Ε.Χ.Α.Ε.

Ενσώματες Ομολογίες που τυχόν δεν έχουν παραδοθεί προς απούλοποίηση δεν μπορούν να μετατραπούν σε μετοχές, εκτός εάν προηγουμένως απούλοποιηθούν, κατά τα διαλαμβανόμενα στην Ενότητα 4.4.1 του παρόντος Ενημερωτικού, δεσμευθούν στο ΣΑΤ, σύμφωνα με την ανωτέρω παράγραφο, και πληρωθούν τα διαλαμβανόμενα στην ανωτέρω παράγραφο.

Η Ε.Χ.Α.Ε., κατόπιν σχετικού αιτήματος του Εκδότη δια του Πληρεξουσίου Καταβολών, εκδίδει και θέτει στη διάθεση του Εκδότη, δια του Πληρεξουσίου Καταβολών, κατάσταση στην οποία αναφέρονται οι ανωτέρω δεσμεύσεις Ομολογιών. Ο Εκδότης υποχρεούται να παραδίδει, διά του Πληρεξουσίου Καταβολών, την κατάσταση αυτή αμελλητί στον Εκπρόσωπο των Ομολογιούχων.

Ο Εκδότης υπογράφει και, διά του Πληρεξουσίου Καταβολών, αποστέλλει, στην Ε.Χ.Α.Ε. αρχείο «Εντολών Μετατροπής Ομολογιών» με τους δικαιούχους των νέων μετοχών που προκύπτουν από τις δεσμευμένες, προς μετατροπή σε μετοχές, Ομολογίες τους, οι οποίοι δικαιούχοι έχουν υποβάλλει στον Πληρεξούσιο Καταβολών την έγγραφη δήλωση μετατροπής, σύμφωνα με την πρώτη παράγραφο του παρόντος κεφαλαίου «Τρόπος Ασκήσεως του Δικαιώματος Μετατροπής». Το ανωτέρω αρχείο ετοιμάζεται από τον Πληρεξούσιο Καταβολών, σε συνεργασία με τον Εκδότη.

Για την εισαγωγή στο Σ.Α.Τ. των μετοχών στις οποίες μετετράπησαν οι Ομολογίες, η Ε.Χ.Α.Ε. προβαίνει ταυτόχρονα σε καταχώρηση των νέων μετοχών στους Λογαριασμούς των Ομολογιούχων στο Σ.Α.Τ. και σε διαγραφή των τίτλων των Ομολογιών που μετατρέπονται σύμφωνα με τα κάτωθι.

Οι ομολογίες που έχουν μετατραπεί σε μετοχές διαγράφονται σύμφωνα με τον Κανονισμό του Χ.Α. Η Ε.Χ.Α.Ε., κατόπιν πληροφόρησής της από το Χ.Α. για τη διαγραφή, προβαίνει σε απενεργοποίηση των Ομολογιών που έχουν διαγραφεί λόγω μετατροπής τους σε μετοχές και ενημερώνει τα στοιχεία του Σ.Α.Τ. για την μεταβολή αυτή.

#### **Συνέπειες Μετατροπής Ομολογιών σε Μετοχές**

Από και δια της απενεργοποίησεως από την Ε.Χ.Α.Ε., κατά τα ανωτέρω, των ομολογιών που έχουν διαγραφεί λόγω μετατροπής τους σε μετοχές του Εκδότη, εξοφλείται η υποχρέωση του Εκδότη να αποπληρώσει το κεφάλαιο των ομολογιών, ως προς τις οποίες ασκείται το δικαίωμα μετατροπής, ο δε Εκδότης οφείλει να καταβάλει στον Ομολογιούχο δεδουλευμένους τόκους έως την ημερομηνία απενεργοποίησεως των Ομολογιών κατά τα ανωτέρω, σύμφωνα με την Ενότητα 4.4.6. και ίδια 4.4.6.1 του παρόντος Ενημερωτικού Δελτίου.

Ο Ομολογιούχος δικαιούται μέρος από τα κέρδη της εταιρικής χρήσεως κατά την οποία ασκήθηκε το δικαίωμα μετατροπής των ομολογιών.

Το Διοικητικό Συμβούλιο της Εταιρείας υποχρεούται μέχρι τη λήξη του επόμενου μήνα από την ημέρα άσκησης του δικαιώματος μετατροπής να διαπιστώνει την αύξηση και να αναπροσαρμόζει το περί κεφαλαίου άρθρο του καταστατικού, με την καταχώρηση της στο Μ.Α.Ε. και τη δημοσίευση της σχετικής ανακοίνωσης στο τεύχος Ανώνυμων Εταιρειών και Εταιρειών Περιορισμένης Ευθύνης της Εφημερίδας της Κυβερνήσεως.

Εντός δέκα (10) ημερολογιακών ημερών από την εκάστοτε ημερομηνία μετατροπής, θα πρέπει η Εταιρεία να προβεί στις απαιτούμενες ενέργειες και υποβάλει στο Χ.Α. τα απαιτούμενα εκάστοτε δικαιολογητικά για την έγκριση εισαγωγής και διαπραγμάτευσης των μετοχών που προέκυψαν από τη μετατροπή. Ο Εκδότης οφείλει εντός τεσσάρων (4) Εργασίμων Ημερών από την έγκριση εισαγωγής από το Χ.Α. των νέων μετοχών που προκύπτουν από μετατροπή ομολογιών να εισαγάγει τις νέες αυτές μετοχές προς διαπραγμάτευση, να προβεί στις απαιτούμενες ενέργειες και να προσκομίσει στο Χ.Α. τυχόν απαιτούμενα εκάστοτε δικαιολογητικά. Ως ημερομηνία έναρξης διαπραγμάτευσης των νέων μετοχών, υποχρεωτικά ορίζεται η τέταρτη (4η) εργάσιμη ημέρα που ακολουθεί την ημερομηνία έγκρισης εισαγωγής από το Χ.Α.

Ο Εκδότης οφείλει το αργότερο την επόμενη Εργάσιμη Ημέρα από την ημέρα λήψης της σχετικής απόφασης από το αρμόδιο όργανο του Εκδότη να γνωστοποιήσει στην ΕΛΛΗΝΙΚΑ ΧΡΗΜΑΤΙΣΤΗΡΙΑ Α.Ε. (Ε.Χ.Α.Ε. πρώην «Κ.Α.Α.») σύμφωνα με τον Κανονισμό Λειτουργίας του Συστήματος Αύλων Τίτλων (περαιτέρω «Σ.Α.Τ.») τη συνεπεία της μετατροπής των ομολογιών αύξηση του μετοχικού του κεφαλαίου, να προβεί στις απαιτούμενες ενέργειες και να προσκομίσει τα απαιτούμενα εκάστοτε δικαιολογητικά για την πίστωση των νέων μετοχών στους λογαριασμούς των δικαιούχων.

#### **4.4.10 Μεταβίβαση Ομολογιών**

Οι Ομολογίες, ως άυλοι ονομαστικοί τίτλοι, από της οριστικής καταχωρίσεώς τους στο ΣΑΤ είναι ελεύθερα διαπραγματεύσιμες και μεταβιβάσιμες. Τα τοκομερίδια και τα δικαιώματα που απορρέουν από τις Ομολογίες συμμεταβιβάζονται με τις Ομολογίες.

Όσον αφορά σε ενσώματες ομολογίες που τυχόν δεν έχουν παραδοθεί προς απούλοποίηση, προκειμένου να μεταβιβαστούν, θα πρέπει πρώτα να απούλοποιηθούν και να καταχωρηθούν οριστικά στο ΣΑΤ, σύμφωνα με την ενότητα 4.4.1.

Οι Ομολογίες μεταβιβάζονται και εξωχρηματιστηριακά, σύμφωνα με την κείμενη νομοθεσία.

Η εξωχρηματιστηριακή μεταβίβαση επισύρει κόστος, έξοδα και λοιπές επιβαρύνσεις, τα οποία βαρύνουν τον εκάστοτε υπόχρεο.

Η μεταβίβαση θα ισχύει έναντι του Πληρεξουσίου Καταβολών και του Εκπροσώπου των Ομολογιούχων από την έγγραφη γνωστοποίηση της καταχώρησής της στο ΣΑΤ σε αυτούς.

#### **4.4.11 Εισαγωγή Ομολογιών προς Διαπραγμάτευση, Διαπραγμάτευση και Εκκαθάριση Ομολογιών, Ενημέρωση του Εκδότη από την Ε.Χ.Α.Ε.**

Μετά την ολοκλήρωση της καλύψεως του δανείου, το Διοικητικό Συμβούλιο της ΝΗΡΕΥΣ Α.Ε., στην από 16/7/2007 συνεδρίασή του πιστοποίησε την καταβολή του ομολογιακού δανείου βάσει του άρθρου 3α παραγ. 3 του Κ.Ν. 2190/1920 με ανάλογη εφαρμογή του άρθρου 11 του κ.ν. 2190/1920, εφαρμοζόμενης αναλόγως και της διατάξεως της παραγράφου 1 του άρθρου 13α του κ.ν. 2190/1920. Σε περίπτωση παράβασης επιβάλλονται οι ποινές που προβλέπονται στο άρθρο 58α του κ.ν. 2190/1920.

Οι ομολογίες πρόκειται να εισαχθούν προς διαπραγμάτευση στο Χ.Α., εφόσον πληρούνται οι προϋποθέσεις εισαγωγής που θέτει η κείμενη νομοθεσία. Για να ολοκληρωθεί η εισαγωγή προς διαπραγμάτευση των ομολογιών στο Χ.Α. θα πρέπει να έχει εγκριθεί από το Δ.Σ του Χ.Α. η σχετική αίτηση της Εταιρείας.

Ειδικότερα, το Διοικητικό Συμβούλιο του Χρηματιστηρίου Αθηνών θα συνεδριάσει για την έγκριση της εισαγωγής των Ομολογιών στο Χρηματιστήριο Αθηνών. Κατόπιν της εγκρίσεως εισαγωγής από το Δ.Σ. του Χ.Α., οι Ομολογίες εισάγονται προς διαπραγμάτευση στο Χ.Α. εντός της νόμιμης προθεσμίας. Η ημερομηνία εισαγωγής καθορίζεται από το Δ.Σ. του Εκδότη.

Η διαπραγμάτευση των Ομολογιών θα γίνεται ηλεκτρονικά μέσω του Χρηματιστηρίου Αθηνών ή και εξωχρηματιστηριακά, εφόσον το επιτρέπουν οι εκάστοτε ισχύουσες χρηματιστηριακές διατάξεις.

Δεν προβλέπεται αίτηση εισαγωγής των εν λόγω Ομολογιών σε άλλες αγορές του εσωτερικού ή του εξωτερικού.

Η καταχώρηση των άυλων Ομολογιών στο Σ.Α.Τ., η τήρηση του αρχείου των άυλων Ομολογιών και η εκκαθάριση των συναλλαγών επί των Ομολογιών θα διενεργείται από την ΕΛΛΗΝΙΚΗ ΧΡΗΜΑΤΙΣΤΗΡΙΑ

ΑΝΩΝΥΜΗ ΕΤΑΙΡΕΙΑ ΣΥΜΜΕΤΟΧΩΝ ΕΚΚΑΘΑΡΙΣΗΣ ΔΙΑΚΑΝΟΝΙΣΜΟΥ ΚΑΙ ΚΑΤΑΧΩΡΗΣΗΣ (Λ. Αθηνών 110, ΤΚ 104 42 Αθήνα), υπό την ιδιότητα του διαχειριστή του Σ.Α.Τ., σύμφωνα με τον Κανονισμό Λειτουργίας Συστήματος Αύλων Τίτλων και τον Κανονισμό Εκκαθαρίσεως και Διακανονισμού Χρηματιστηριακών Συναλλαγών Επί Αξιών, ως εκάστοτε ισχύουν. Για όσο χρόνο οι Ομολογίες αποτελούν αντικείμενο χρηματιστηριακής διαπραγματεύσεως, οι Ομολογιούχοι θα πρέπει να έχουν ενεργοποιήσει Μερίδα Επενδυτή και Λογαριασμό Αξιών στο Σ.Α.Τ.

Οι Ομολογίες θα διαπραγματεύονται ελεύθερα, χωρίς όριο διακύμανσης. Μονάδα διαπραγμάτευσης είναι η μία (1) Ομολογία.

Ο Εκδότης ενημερώνεται από την Ε.Χ.Α.Ε. για τους δικαιούχους των Ομολογιών και τις μεταβολές στα πρόσωπα αυτών. Ενδεικτικά, λαμβάνει (μέσω ασφαλούς σύνδεσής του με την ειδική ιστοσελίδα της Ε.Χ.Α.Ε.) καθημερινά αρχείο με τις κινήσεις των Ομολογιούχων, αρχείο με τους Ομολογιούχους συγκεκριμένης ημερομηνίας, αρχείο κατανομής τοκομεριδίων κ.λπ. Τα αρχεία και καταστάσεις που ο Εκδότης λαμβάνει απευθείας από την Ε.Χ.Α.Ε. οφείλει, να τα παραδίδει αμελλητί, πριν την καταγγελία του Δανείου, στον Πληρεξούσιο Καταβολών και, μετά την καταγγελία του Δανείου, στον Εκπρόσωπο των Ομολογιούχων.

#### **4.4.12 Εξόφληση Ομολογιών**

Τιμή εξόφλησης των ομολογιών είναι η ονομαστική αξία των ομολογιών προσαυξημένη στη λήξη του Δανείου κατά ποσοστό 31,01%. («Ποσοστό προσαύξησης στη λήξη του Δανείου»).

##### **4.4.12.1 Πρόωρη Εξόφληση των Ομολογιών (Call Option)**

Σύμφωνα με τους όρους και το Πρόγραμμα του Δανείου παρέχεται στον Εκδότη Δικαίωμα Πρόωρης Εξόφλησης των Ομολογιών (Call Option) ως ακολούθως:

1. Ο Εκδότης διατηρεί το δικαίωμα να προπληρώσει το Δάνειο,

α) είτε ολικά δηλ. όλες τις Ομολογίες του Δανείου είτε μερικά προς όλους τους Ομολογιούχους pro rata κατά το ποσοστό συμμετοχής τους στο Δάνειο, μαζί με τους δεδουλευμένους τόκους, με εξαίρεση την περίπτωση που ο Εκδότης οφείλει να αποζημιώσει Ομολογιούχο που έχει ασκήσει το δικαίωμά του μετατροπής ομολογιών και προκύπτουν κλασματικές μετοχές σύμφωνα με τον τρόπο ασκήσεως του δικαιώματος μετατροπής, ως αυτός ορίζεται ανωτέρω στην ενότητα 4.4.9, οπότε, δεδομένου ότι ο Ομολογιούχος θα μπορεί να μετατρέψει μόνο τόσες ομολογίες ώστε να λάβει ακέραιο αριθμό μετοχών και για τις υπόλοιπες ομολογίες ο Εκδότης θα οφείλει να καταβάλλει στον Ομολογιούχο σε μετρητά ποσό ίσο με την αξία της ομολογίας κατά την εκάστοτε Ημερομηνία Μετατροπής, η εξόφληση θα γίνεται στον συγκεκριμένο μόνο Ομολογιούχο,

β) κατά την πρώτη (1η) επέτειο έκδοσης του Δανείου και σε κάθε επόμενη επέτειο έκδοσης του Δανείου,

γ) Η πρόωρη εξόφληση αυτή θα δύναται να γίνει μόνο κατά τις ημερομηνίες λήξης Περιόδων Εκτοκισμού του Δανείου,

δ) μετά από προηγούμενη έγγραφη ειδοποίηση προς τον Πληρεξούσιο Καταβολών τουλάχιστον ενός (1) μηνός και προηγούμενη σχετική έγγραφη ειδοποίηση προς το Χ.Α. και την Ε.Χ.Α.Ε., τουλάχιστον ενός (1) μηνός, και παράλληλη δημοσίευση στο Ημερήσιο Δελτίο Τιμών του Χ.Α. και

ε) μόνο εάν εξοφλείται ακέραιος αριθμός ομολογιών.

Σημειώνεται ότι ταυτόχρονα με την ανωτέρω υπό 1(δ) ειδοποίηση, ο Εκδότης θα πρέπει να αιτείται τη δέσμευση των Ομολογιών που προπληρώνονται στο Σ.Α.Τ., σύμφωνα με την ενότητα 4.4.6.3 του παρόντος Ενημερωτικού Δελτίου.

2. Στην περίπτωση αυτή ο Εκδότης υποχρεούται να καταβάλλει:

α) Αποζημίωση για την ζημία, που τυχόν θα υποστούν οι Ομολογιούχοι εξαιτίας της πρόωρης εξόφλησης αυτής. Το ύψος της αποζημίωσης αυτής θα υπολογίζεται με απόφαση της Συνέλευσης των Ομολογιούχων με πλειοψηφία Ομολογιούχων που συμμετέχουν στο συνολικό ανεξόφλητο υπόλοιπο του Δανείου με ποσοστό τουλάχιστον 66,6% με συνεκτίμηση των εξής κυρίως στοιχείων: (αα) των επιτοκίων του ευρώ κατά την ημερομηνία της πρόωρης εξόφλησης των Ομολογιών για περιόδους που αφορούν διάρκεια αντίστοιχη αυτής μεταξύ της ημερομηνίας πρόωρης εξόφλησης των Ομολογιών και της ημερομηνίας λήξης των Ομολογιών, και (αβ) της εναπομένουσας διάρκειας μεταξύ της ημερομηνίας πρόωρης εξόφλησης των Ομολογιών και της ημερομηνίας λήξης των Ομολογιών καθώς και

β)

(βα) εάν η πρόωρη εξόφληση γίνει στην πρώτη (1η) επέτειο του Δανείου, την ονομαστική αξία των ομολογιών που εξοφλούνται πρόωρα προσαυξημένη κατά ποσοστό 5.53%.

(ββ) εάν η πρόωρη εξόφληση γίνει στην δεύτερη (2η) επέτειο του Δανείου, την ονομαστική αξία των ομολογιών που εξοφλούνται πρόωρα προσαυξημένη κατά ποσοστό 11.55%.

(βγ) εάν η πρόωρη εξόφληση γίνει στην τρίτη (3η) επέτειο του Δανείου, την ονομαστική αξία των ομολογιών που εξοφλούνται πρόωρα προσαυξημένη κατά ποσοστό 17.73%.

(βδ) εάν η πρόωρη εξόφληση γίνει στην τέταρτη (4η) επέτειο του Δανείου, την ονομαστική αξία των ομολογιών που εξοφλούνται πρόωρα προσαυξημένη κατά ποσοστό 24.21%.

#### **4.4.12.2 Ειδικός όρος**

1. Εάν κατ' εξαίρεση για οποιονδήποτε λόγο (πλην της καταγγελίας) εξοφληθούν πρόωρα (και ακυρωθούν) ομολογίες του Δανείου χωρίς την τήρηση των προϋποθέσεων 1 β – ε του προηγούμενου όρου 4.4.12.1, θα ισχύει οπωσδήποτε η προϋπόθεση 1α του προηγούμενου όρου αυτού και ο Εκδότης θα υποχρεούται να καταβάλλει στους ομολογιούχους:

α) την αποζημίωση της παραγράφου 2(α) του προηγούμενου όρου «Call option» και β):

(βα) εάν η πρόωρη εξόφληση γίνει από την έκδοση του Δανείου έως και πριν την πρώτη (1η) επέτειο της Ημερομηνίας Έκδοσης του Δανείου, την ονομαστική αξία των ομολογιών που εξοφλούνται πρόωρα προσαυξημένη κατά ποσοστό 5.53%,

(ββ) εάν η πρόωρη εξόφληση γίνει μετά την πρώτη (1η) έως και πριν την δεύτερη (2η) επέτειο της Ημερομηνίας Έκδοσης του Δανείου, την ονομαστική αξία των ομολογιών που εξοφλούνται πρόωρα προσαυξημένη κατά ποσοστό 11.55%,

(βγ) εάν η πρόωρη εξόφληση γίνει μετά την δεύτερη (2η) έως και πριν την τρίτη (3η) επέτειο της Ημερομηνίας Έκδοσης του Δανείου, την ονομαστική αξία των ομολογιών που εξοφλούνται πρόωρα προσαυξημένη κατά ποσοστό 17.73%,

(βδ) εάν η πρόωρη εξόφληση γίνει μετά την τρίτη (3η) έως και πριν την τέταρτη (4η) επέτειο της Ημερομηνίας Έκδοσης του Δανείου, την ονομαστική αξία των ομολογιών που εξοφλούνται πρόωρα προσαυξημένη κατά ποσοστό 24.21%,

(βε) εάν η πρόωρη εξόφληση γίνει μετά την τέταρτη (4η) έως και πριν την Λήξη του Δανείου, την ονομαστική αξία των ομολογιών που εξοφλούνται πρόωρα προσαυξημένη κατά ποσοστό 31.01%.

2. Εννοείται ότι με τα προβλεπόμενα στον παρόντα ειδικό όρο δεν αναιρούνται οι προϋποθέσεις πρόωρης εξόφλησης των ομολογιών του Δανείου του προηγούμενου όρου 4.4.12.1 «Call option», απλώς ρυθμίζονται οι όροι πρόωρης εξόφλησης Ομολογιών σε περίπτωση που είτε Εκδότης και Ομολογιούχοι συμφωνήσουν σε μεταγενέστερο χρόνο στην πρόωρη εξόφληση Ομολογιών του Δανείου σε διαφορετικές ημερομηνίες από αυτές που ορίζονται στον προηγούμενο όρο «Call option» είτε Ομολογιούχος/οι αναγκαστεί/ούν για οποιονδήποτε λόγο να δεχθεί/ούν την πρόωρη εξόφληση αυτή.

Δεν παρέχεται δικαίωμα απόκτησης ιδίων ομολογιών από τον Εκδότη με σκοπό την επαναδιάθεσή τους, δηλ. την προσωρινή μείωση του ποσού του Δανείου.

Επίσης, δεν παρέχεται δικαίωμα στους Ομολογιούχους να απαιτήσουν Πρόωρη Εξόφληση των Ομολογιών (Put Option).

#### **4.4.13 Έξοδα, Φόροι, Τέλη και Εισφορές σχετικά με το ΜΟΔ**

Τον Εκδότη βαρύνουν εξ ολοκλήρου όλα τα έξοδα και οι δαπάνες, περιλαμβανομένων των εξόδων υδατογράφησης των ενσώματων τίτλων πριν την εισαγωγή τους στο Χ.Α., φόροι, τέλη, δικαιώματα, εισφορές και λοιπές επιβαρύνσεις (πλην φόρου εισοδήματος, με την επιφύλαξη των διαλαμβανομένων κατωτέρω για τυχόν ζημία, που οι Ομολογιούχοι υποστούν, λόγω αύξησης του κόστους ή των επιβαρύνσεών τους ή μείωσης της απόδοσης των ομολογιών, που οφείλεται σε μεταβολή του ύψους του παρακρατούμενου φόρου εισοδήματος επί του εσόδου των Ομολογιούχων από τις ομολογίες), που έγιναν ή θα γίνουν λόγω της εκδόσεως του Δανείου, της διαθέσεως, καλύψεως και εξυπηρετήσεώς του καθώς και οι δαπάνες που τυχόν θα προκύψουν ή θα καταστούν αναγκαίες λόγω μη εκπληρώσεως των υποχρεώσεων του Εκδότη από το Δάνειο. Ο Εκδότης δεν έχει δικαίωμα να επιρρίπτει οποιαδήποτε από τα ανωτέρω έξοδα και επιβαρύνσεις στον Ομολογιούχο. Περαιτέρω, ο Εκδότης υποχρεούται να αποζημιώσει τον Ομολογιούχο για τυχόν χρηματοοικονομικό κόστος, που ο Ομολογιούχος θα υποστεί λόγω μείωσης της αποδόσεως των ομολογιών, εκτός εάν: (α) η μείωση οφείλεται σε μεταβολή στο φόρο εισοδήματος του Ομολογιούχου, με εξαίρεση την μεταβολή του ύψους του παρακρατούμενου φόρου εισοδήματος επί του εσόδου του Ομολογιούχου από τις ομολογίες, εκ της οποίας μεταβολής τυχόν ζημία, που υποστεί ο Ομολογιούχος θα βαρύνει τον Εκδότη ή (β) επιβλήθηκε επιβάρυνση στον Ομολογιούχο αποκλειστικά οφειλόμενη στη νομική κατάσταση του Ομολογιούχου.

#### **4.4.14 Πληρεξούσιος Καταβολών**

Πληρεξούσιος Καταβολών ορίζεται η Τράπεζα EFG Eurobank Ergasias A.E. Ο Πληρεξούσιος Καταβολών δεν έχει άλλες υποχρεώσεις έναντι του Εκδότη ή των Ομολογιούχων εκτός από εκείνες που καθορίζονται ρητά στο Πρόγραμμα του Δανείου.

Ο Πληρεξούσιος Καταβολών μπορεί να παραιτηθεί οποτεδήποτε με έγγραφη δήλωσή του προς τον Εκδότη και τον Εκπρόσωπο των Ομολογιούχων πριν από δέκα (10) τουλάχιστον ημέρες.

Ο Πληρεξούσιος Καταβολών μπορεί να αντικατασταθεί με κοινή έγγραφη συμφωνία του Εκδότη και του εκάστοτε Πληρεξουσίου Καταβολών, η οποία ανακοινώνεται στους Ομολογιούχους αμελλητί και με κάθε πρόσφορο τρόπο με επιμέλεια του νέου Πληρεξουσίου Καταβολών ή κατ' επιλογήν του νέου Πληρεξουσίου Καταβολών, δια του τύπου και ειδικότερα σε μία ημερήσια οικονομική εφημερίδα από εκείνες που προβλέπονται στο άρθρο 26 παρ. 2 εδ. γ' του Κ.Ν. 2190/1920 με δαπάνες του Εκδότη. Ο Εκδότης υποχρεούται να ενημερώσει εγγράφως την Ε.Χ.Α.Ε. και το Χ.Α. για την αντικατάσταση του Πληρεξουσίου. Η ανωτέρω αντικατάσταση δημοσιεύεται στο Ημερήσιο Δελτίο Τιμών του Χ.Α., με δαπάνες του Εκδότη.

Σε περίπτωση παύσεως πληρωμών ή πτωχεύσεως ή λύσεως (πλην λόγω συγχωνεύσεως) του Πληρεξουσίου Καταβολών ή αν αυτός τεθεί υπό αναγκαστική διαχείριση ή γενικώς αφαιρεθεί από τον ίδιο η διαχείριση κατ' εφαρμογή διοικητικών μέτρων, ο Εκδότης υποχρεούται να διορίσει νέον Πληρεξούσιο Καταβολών και να ανακοινώσει το διορισμό στους Ομολογιούχους αμελλητί με δημοσίευση σε μία ημερήσια οικονομική εφημερίδα από εκείνες που προβλέπονται στο άρθρο 26 παρ. 2 εδ. γ του κ.ν. 2190/1920. Για τον ανωτέρω διορισμό ενημερώνεται από τον Εκδότη το Χ.Α. και ο διορισμός αυτός δημοσιεύεται στο Ημερήσιο Δελτίο Τιμών του Χ.Α. με δαπάνες του. Οι ανωτέρω ανακοινώσεις περί νέου Πληρεξουσίου Καταβολών περιλαμβάνουν και τη διεύθυνση του καταστήματος που θα ορίζεται τόπος πληρωμής του Χρέους.

Ο Πληρεξούσιος Καταβολών υποχρεούται να δίνει στον Εκπρόσωπο των Ομολογιούχων, εφόσον του το ζητήσει, αντίγραφο οποιουδήποτε εγγράφου που βρίσκεται στην κατοχή του υπό την ιδιότητά του ως Πληρεξουσίου Καταβολών.

#### **4.4.15 Διοργάνωτής**

Η Διοργάνωση του ΜΟΔ για λογαριασμό της Εταιρείας ανατέθηκε στις εταιρείες EUROBANK EFG TELESIS FINANCE A.E.Π.Ε.Υ. και MILLENNIUM BANK A.E. με τις οποίες ο Εκδότης έχει υπογράψει έγγραφη σύμβαση ανάθεσης της διοργάνωσης.

#### **4.4.16 Εκπρόσωπος Ομολογιούχων**

Ως Εκπρόσωπος των Ομολογιούχων έχει οριστεί από τον Εκδότη, δυνάμει σχετικής σύμβασης, η Τράπεζα EFG Eurobank Ergasias A.E., που εδρεύει στην Αθήνα, οδό Όθωνος αριθ. 8, και εκπροσωπείται νόμιμα.

Εκπρόσωπος των Ομολογιούχων μπορεί να ορίζεται μόνο πιστωτικό ίδρυμα ή Εταιρεία Παροχής Επενδυτικών Υπηρεσιών (Ε.Π.Ε.Υ.) των άρθρων 23 και 27 παρ. 2 του ν. 2396/1996 (ΦΕΚ 73Α'), που επιτρέπεται να παρέχουν στην Ελλάδα την επενδυτική υπηρεσία αναδόχου έκδοσης κινητών αξιών. Το άρθρο 4 παρ.3 του ν. 3156/2003 σχετικά με την απαγόρευση ορισμού εκπροσώπου των ομολογιούχων εφαρμόζεται ως εκάστοτε ισχύει.

#### **4.4.17 Εξουσίες και Καθήκοντα Εκπροσώπου Ομολογιούχων**

Κατά τη διάρκεια του Δανείου, ο Εκπρόσωπος εκπροσωπεί τους Ομολογιούχους έναντι του Εκδότη και των τρίτων, και ενεργεί για την προάσπιση των συμφερόντων των Ομολογιούχων σύμφωνα με τις διατάξεις του Ν.3156/2003, τους όρους του Δανείου και τις αποφάσεις της συνέλευσης των Ομολογιούχων. Ο Εκπρόσωπος δεν έχει έναντι των Ομολογιούχων άλλες υποχρεώσεις εκτός από εκείνες που καθορίζονται ρητά στο Πρόγραμμα του Δανείου και στο ν. 3156/2003.

Ο Εκπρόσωπος τηρεί Μητρώο Ομολογιούχων σύμφωνα με την εκδιδόμενη από την Ε.Χ.Α.Ε., βεβαίωση/κατάσταση στην οποία βεβαιώνονται οι δικαιούχοι των Ομολογιών.

Ο Εκπρόσωπος εκπροσωπεί τους Ομολογιούχους δικαστικώς και εξωδίκως. Ειδικώς:

(α) Όπου κατά τις κείμενες διατάξεις απαιτείται η εγγραφή του ονόματος του Ομολογιούχου, εγγράφεται η επωνυμία του Εκπροσώπου των ομολογιούχων και ο ακριβής προσδιορισμός του Ομολογιακού Δανείου, με

την επιφύλαξη των διατάξεων του άρθρου 58 του ν.2533/1997, όπως ισχύει, και του Κανονισμού Εκκαθάρισης Χρηματοπιστωτικών Συναλλαγών του Κεντρικού Αποθετηρίου Αξιών (Κ.Α.Α.), όπως εκάστοτε ισχύει.

(β) Ο Εκπρόσωπος των ομολογιούχων ασκεί, στο όνομα του, με μνεία της ιδιότητας του και ότι ενεργεί για λογαριασμό της ομάδας των Ομολογιούχων, χωρίς να απαιτείται ειδική εξουσιοδότηση από τη Συνέλευση των Ομολογιούχων, εκτός εάν τέτοια ειδική εξουσιοδότηση απαιτείται κατά τους όρους του Ομολογιακού Δανείου ή της σύμβασης ορισμού του Εκπροσώπου, τα κάθε είδους ένδικα μέσα και βοηθήματα, τακτικά και έκτακτα, με τα οποία σκοπείται η παροχή οριστικής ή προσωρινής ένδικης προστασίας, τις κάθε είδους διαδικαστικές πράξεις και ενέργειες κατά τη διαδικασία της αναγκαστικής εκτέλεσης περιλαμβανομένης και της κατάσχεσης, της αναγγελίας και επαλήθευσης των απαιτήσεων των ομολογιούχων σε πλειστηριασμούς, πτωχεύσεις, ειδικές ή δικαστικές εκκαθαρίσεις και τις δίκες που αφορούν την εκτέλεση ή την πτώχευση και κάθε άλλη διαδικασία αναγκαστικής ή συλλογικής εκτέλεσης.

(γ) Για την παραίτηση από ένδικο βοήθημα ή ένδικο μέσο, την υποβολή αίτησης πτώχευσης ή θέσης υπό την ειδική εκκαθάριση των άρθρων 46 επ. του Ν. 1892/1990 (ΦΕΚ 101Α') κατά του Εκδότη ή κατ' άλλου υπόχρεου, σύμφωνα με τους όρους του Ομολογιακού Δανείου, καθώς και για το συμβιβασμό, την κατάρτιση συμβάσεως του άρθρου 44 του Ν. 1892/1990 με τον Εκδότη ή την παροχή ψήφου σε πτωχευτικό συμβιβασμό των ανωτέρω απαιτείται απόφαση της Συνελεύσεως των Ομολογιούχων.

Πράξεις του Εκπροσώπου των Ομολογιούχων, ακόμη και αν είναι καθ' υπέρβαση της εξουσίας του, δεσμεύουν τους Ομολογιούχους και τους ειδικούς και καθολικούς διαδόχους τους έναντι του Εκδότη και των τρίτων, εκτός εάν ο Εκδότης ή ο τρίτος γνώριζαν την υπέρβαση της εξουσίας.

Οι Ομολογιούχοι αναγνωρίζουν ως έγκυρες και ισχυρές τις πράξεις στις οποίες τυχόν θα προβεί ο Εκπρόσωπος βασιζόμενος σε αποφάσεις της Συνελεύσεως των Ομολογιούχων.

Με την επιφύλαξη της αμέσως επόμενης παραγράφου, από την καθ' οιονδήποτε τρόπο λήξη του Δανείου παύουν οι ανωτέρω εξουσίες του Εκπροσώπου και κάθε Ομολογιούχος ασκεί ατομικά τα δικαιώματά του. Διατηρείται μόνο η εξουσία του Εκπροσώπου για την έκδοση των πάσης φύσεως βεβαιώσεων και πιστοποιητικών που προβλέπονται στην παράγραφο 8 του άρθρου 4 του ν. 3156/2003 και αφορούν στο διάστημα από την έκδοση του Δανείου μέχρι την καθ' οιονδήποτε τρόπο λήξη του. Εννοείται ότι οι ανωτέρω βεβαιώσεις και πιστοποιητικά δεν θα εκδίδονται από τον Εκπρόσωπο παρά μόνο σε σχέση με οτιδήποτε για το οποίο έχει πραγματική γνώση υπό την ιδιότητά του αυτή. Σε περίπτωση καταγγελίας του Δανείου ή αν οπωσδήποτε προκύψουν ληξιπρόθεσμες και απαιτητές υποχρεώσεις του Εκδότη από την έκδοση άλλων ομολογιών, οι σχετικές βεβαιώσεις παρέχουν πλήρη απόδειξη κατά του Εκδότη και μπορούν να προσκομιστούν σε κάθε αρμόδιο δικαστήριο ή αρχή κατά την παροχή δικαστικής προστασίας υπέρ των Ομολογιούχων.

Εάν το Δάνειο εξασφαλίζεται με εμπράγματα ασφάλειες, ο Εκπρόσωπος εκπροσωπεί τους Ομολογιούχους, δικαστικώς και εξωδίκως, και μετά τη λήξη του Δανείου, σύμφωνα και με τα ειδικότερα οριζόμενα στην παράγραφο 6 του άρθρου 4 του ν. 3156/2003.

Ο διορισμός και η αντικατάσταση του Εκπροσώπου καθώς οι ανακοινώσεις του προς του Ομολογιούχους γνωστοποιούνται στους Ομολογιούχους αμελλητί και με κάθε πρόσφορο τρόπο, με επιμέλεια του Εκπροσώπου των Ομολογιούχων ή κατ' επιλογήν του Εκπροσώπου των Ομολογιούχων, με δημοσίευση σε μία ημερήσια οικονομική εφημερίδα από εκείνες που προβλέπονται στο άρθρο 26 παρ. 2 εδ γ' του κ.ν. 2190/1920 με δαπάνες του Εκδότη. Για τα ανωτέρω ενημερώνεται το Χ.Α. με δαπάνες του Εκδότη. Τα ανωτέρω δημοσιεύονται και στο Ημερήσιο Δελτίο Τιμών του Χ.Α. με δαπάνες του Εκδότη.

Ο Εκπρόσωπος υποχρεούται να τηρεί στον ίδιο χωριστή έντοκη κατάθεση, στην οποία καταθέτει, αμέσως μετά την τυχόν είσπραξή τους, τα κεφάλαια που προορίζονται για την εξόφληση υποχρεώσεων από το Δάνειο, με την επιφύλαξη των οριζομένων στους όρους του Δανείου περί πληρωμών και Πληρεξουσίου Καταβολών (Ενότητα 4.4.6. «Καταβολή Χρηματικών Ποσών στους Ομολογιούχους»). Στο λογαριασμό γίνεται ειδική μνεία ότι αυτή αποτελεί χωριστή περιουσία διακριτή από την περιουσία του Εκπροσώπου. Τα κεφάλαια και οι τόκοι της ως άνω κατάθεσης αποδίδονται στους ομολογιούχους κατά το λόγο των απαιτήσεων καθενός από αυτούς, όπως ορίζεται στο ομολογιακό δάνειο. Εμπράγματα ασφάλεια που παρέχεται για λογαριασμό των ομολογιούχων και κεφάλαια που κατατίθενται στον Εκπρόσωπο κατά τα ανωτέρω για λογαριασμό των Ομολογιούχων ή κινητές αξίες που κατατίθενται σε αυτόν δεν υπόκεινται σε κατάσχεση, συμψηφισμό ή άλλου είδους δέσμευση από τον ίδιο τον Εκπρόσωπο ή τους δανειστές του ούτε περιλαμβάνονται στην πτωχευτική περιουσία του.

Ο Εκπρόσωπος για την ικανοποίηση ιδίων απαιτήσεων του κατά του Εκδότη, πλην των αναφερομένων στην παρ. 16 του άρθρου 4 του ν.3156/2003 δεν έχει δικαίωμα συμψηφισμού ή κατάσχεσης ή επίσχεσης ή οποιοδήποτε προνόμιο επί των κεφαλαίων που καταβάλλονται και των κινητών αξιών που κατατίθενται σε αυτόν από τον Εκδότη ή από τρίτους, με σκοπό την εκπλήρωση υποχρεώσεων του Εκδότη από το Ομολογιακό Δάνειο.

Η αμοιβή και τα πάσης φύσεως έξοδα του Εκπροσώπου που πραγματοποιήθηκαν προς όφελος των Ομολογιούχων ικανοποιούνται με τις απαιτήσεις της τρίτης σειράς των προνομίων του άρθρου 975 του Κ.Πολ.Δ. Σε περίπτωση αναγκαστικής εκτέλεσης που επισπεύδεται από τον Εκπρόσωπο, η αμοιβή και τα πάσης φύσεως έξοδα του Εκπροσώπου, που πραγματοποιήθηκαν προς όφελος των Ομολογιούχων από την πρώτη πράξη εκτελέσεως και μέχρι την είσπραξη, λογίζονται ως έξοδα της εκτέλεσης κατά το άρθρο 975 του Κ.Πολ.Δ.

Ο Εκπρόσωπος των Ομολογιούχων υποχρεούται να ανακοινώνει στο Χ.Α. δικαστικές ή εξώδικες πράξεις του, τις οποίες εκτελεί σύμφωνα με τις παραγράφους 4 έως 8 του άρθρου 4 του ν. 3156/2003 καθώς και τις πληροφορίες που περιέχονται σε αυτόν αναφορικά με την φερεγγυότητα του Εκδότη ή την πορεία του Δανείου, μετά από προηγούμενη σχετική έγγραφη ενημέρωση του Εκδότη.

Οι εγγραφές των άυλων ομολογίων στο Σ.Α.Τ. γίνονται με επιμέλεια του Εκπροσώπου. Ο Εκπρόσωπος συνεργάζεται με το διαχειριστή του Σ.Α.Τ. για την καταχώρηση των Ομολογίων στους λογαριασμούς των δικαιούχων τους και την παρακολούθηση των μεταβολών στα πρόσωπα αυτών.

#### **4.4.18 Ευθύνη Εκπροσώπου Ομολογιούχων**

Ο Εκπρόσωπος ευθύνεται έναντι των Ομολογιούχων κατά τους όρους του Ομολογιακού Δανείου για κάθε πταίσμα. Ο Εκπρόσωπος που διορίστηκε ακύρως και αποδέχθηκε το διορισμό του ενώ γνώριζε την ακυρότητα, καθώς και αυτός που υπαιτίως παρέλειψε να αντικατασταθεί, ευθύνεται σύμφωνα με τις διατάξεις της διοίκησης αλλότριων, χωρίς να αποκλείεται περαιτέρω ευθύνη από αδικοπραξία.

#### **4.4.19 Παραίτηση – Αντικατάσταση Εκπροσώπου Ομολογιούχων**

Ο Εκπρόσωπος των Ομολογιούχων μπορεί να παραιτηθεί οποτεδήποτε με έγγραφη δήλωσή του προς τον Εκδότη και τους Ομολογιούχους πριν από δέκα (10) τουλάχιστον ημέρες.

Ο Εκπρόσωπος μπορεί να αντικατασταθεί με απόφαση της Συνέλευσης των Ομολογιούχων, η οποία λαμβάνεται με τους όρους απαρτίας και πλειοψηφίας που προβλέπονται στο άρθρο 29 παρ. 3 και 31 παρ. 2 του Κ.Ν. 2190/1920.

Με την ίδια διαδικασία ορίζεται νέος Εκπρόσωπος των Ομολογιούχων, εφόσον ο προηγούμενος παραιτηθεί, ή είναι άκυρος ο διορισμός του ή ανακληθεί.

Αν ο Εκπρόσωπος των Ομολογιούχων απωλέσει, οποτεδήποτε μετά το διορισμό του τις ιδιότητες της παραγράφου 2 ή συντρέξει στο πρόσωπο του κώλυμα της παραγράφου 3 άρθρ. 4 του Ν.3156/2003, υποχρεούται να παραιτηθεί. Αν δεν παραιτηθεί ή δεν αντικατασταθεί με απόφαση της Συνέλευσης των Ομολογιούχων ως άνω, αντικαθίσταται με απόφαση του Μονομελούς Πρωτοδικείου της έδρας του Εκδότη που εκδίδεται κατά τη διαδικασία εκούσιας δικαιοδοσίας (άρθρο 739 επ. Κ.Πολ.Δ.) μετά από αίτηση του Εκδότη ή οποιουδήποτε ομολογιούχου.

Σε κάθε περίπτωση ακυρότητας ή έκπτωσης Εκπροσώπου ακολουθείται η διαδικασία αντικατάστασης με απόφαση της Συνέλευσης, ως άνω.

Ο νέος Εκπρόσωπος των Ομολογιούχων, συγχρόνως με την ανάληψη των καθηκόντων του, με δήλωση του που κοινοποιείται στον Εκδότη, προσχωρεί στη σύμβαση διορισμού του αρχικού Εκπροσώπου και εφεξής αντικαθιστά τον προηγούμενο Εκπρόσωπο. Ο αντικατασταθείς Εκπρόσωπος υποχρεούται αμελλητί να αποδώσει στον αντικαταστάτη τα κατατεθειμένα για λογαριασμό των ομολογιούχων κεφάλαια και τις κατατεθείσες κινητές αξίες και να του παραδώσει όλα τα έγγραφα και βιβλία που αφορούν το Ομολογιακό Δάνειο. Ως προς τις συναλλαγές που αφορούν το Ομολογιακό Δάνειο, δεν ισχύουν έναντι του αντικαταστάτη οι διατάξεις περί τραπεζικού απορρήτου. Ο Εκπρόσωπος των Ομολογιούχων, που αντικαταστάθηκε ευθύνεται έναντι του Εκδότη και των ομολογιούχων για πράξεις ή παραλείψεις του μέχρι την αντικατάστασή του από το νέο Εκπρόσωπο.

Σε επείγουσες περιπτώσεις και για να αποτραπεί επικείμενος κίνδυνος, η προσωρινή αντικατάσταση - Εκπροσώπου των Ομολογιούχων και ο προσωρινός διορισμός νέου πραγματοποιείται με απόφαση του Μονομελούς Πρωτοδικείου της έδρας του Εκδότη, που εκδίδεται κατά τη διαδικασία των άρθρων 682 επ. του Κ.Πολ.Δ. μετά από αίτηση του Εκδότη οποιουδήποτε ομολογιούχου.

#### 4.5 Λόγοι Έκδοσης Μετατρέψιμου Ομολογιακού Δανείου – Διάθεση Αντληθέντων Κεφαλαίων

Τα κεφάλαια που αντλήθηκαν από την έκδοση του μετατρέψιμου ομολογιακού δανείου ύψους € 19.995.575,10., που αποφάσισε η Α΄ Επαναληπτική Έκτακτη Γενική Συνέλευση των Μετόχων της 11/4/2007 της ΝΗΡΕΥΣ Α.Ε. χρησιμοποιήθηκαν, σύμφωνα με τα αναφερόμενα στο Ενημερωτικό Δελτίο της 6<sup>ης</sup> Ιουνίου 2007, εν μέρει για την αναχρηματοδότηση του από 28/12/2006 υφιστάμενου κοινοπρακτικού δανείου μεταξύ της Εταιρείας, της Τράπεζας EFG EUROBANK ERGASIAS A.E. και της MILLENNIUM BANK A.E και εν μέρει για την πληρωμή βραχυπρόθεσμου τραπεζικού δανεισμού, όπως ειδικότερα παρουσιάζονται στον πίνακα που ακολουθεί:

Τρόπος διαθέσεως αντληθέντων κεφαλαίων (ποσά σε €)	Πρόγραμμα Ενημερωτικού Δελτίου	Διατεθέντα Κεφάλαια	Αδιάθετα Ποσά
	έως 31/12/2007	9/7/2007-31/12/2007	31/12/2007
A. Αναχρηματοδότηση του από 28/12/2006 υφιστάμενου κοινοπρακτικού δανείου μεταξύ της ΝΗΡΕΥΣ Α.Ε. και των τραπεζών EFG EUROBANK ERGASIAS A.E. και MILLENNIUM BANK A.E.	10.000.000,00	10.000.000,00	0,00
B. Βραχυπρόθεσμος τραπεζικός Δανεισμός	9.995.575,10	9.995.575,10	0,00
<b>Σύνολο</b>	<b>19.995.575,10</b>	<b>19.995.575,10</b>	<b>0,00</b>

Το σύνολο των κεφαλαίων που αντλήθηκαν από την έκδοση του μετατρέψιμου ομολογιακού δανείου είχε διατεθεί μέχρι την 31/12/2007, όπως προκύπτει από τον παραπάνω πίνακα.

Ακολουθως παρατίθεται αυτούσια η έκθεση του Τακτικού Ορκωτού Ελεγκτή Λογιστή, κου Στυλιανού Ξενάκη (ΑΜ ΣΟΕΛ 11541), αναφορικά με τον πίνακα διάθεσης των αντληθέντων κεφαλαίων από την έκδοση του μετατρέψιμου ομολογιακού δανείου:

«Έκθεση Ευρημάτων από την Εκτέλεση Προσυμφωνημένων Διαδικασιών επί της Έκθεσης Διάθεσης Αντληθέντων Κεφαλαίων Προς το Διοικητικό Συμβούλιο της Εταιρείας «ΝΗΡΕΥΣ ΙΧΘΥΟΚΑΛΛΙΕΡΓΕΙΕΣ Α.Ε.»

Σύμφωνα με την εντολή που λάβαμε από το Διοικητικό Συμβούλιο της «ΝΗΡΕΥΣ ΙΧΘΥΟΚΑΛΛΙΕΡΓΕΙΕΣ Α.Ε.», διενεργήσαμε τις κατωτέρω προσυμφωνημένες διαδικασίες στο πλαίσιο όσων προβλέπονται από το κανονιστικό πλαίσιο του Χρηματιστηρίου Αθηνών καθώς και το σχετικό νομοθετικό πλαίσιο της κεφαλαιαγοράς, σχετικά με την Έκθεση Διάθεσης των Αντληθέντων Κεφαλαίων της Εταιρείας, που αφορά την έκδοση μετατρέψιμου ομολογιακού δανείου που διενεργήθηκε την 9/7/2007. Η Διοίκηση της Εταιρείας έχει την ευθύνη για τη σύνταξη της προαναφερόμενης Έκθεσης. Αναλάβαμε αυτή την εργασία σύμφωνα με το Διεθνές Πρότυπο Συναφών Υπηρεσιών 4400, το οποίο ισχύει σε «Αναθέσεις Εκτέλεσης Προσυμφωνημένων Διαδικασιών Συναφών με Χρηματοοικονομική Πληροφόρηση». Ευθύνη μας είναι να εκτελέσουμε τις κατωτέρω προσυμφωνημένες διαδικασίες και να σας γνωστοποιήσουμε τα ευρήματά μας.

Διαδικασίες:

- 1) Συγκρίναμε τα ποσά που αναφέρονται ως εκταμιεύσεις στην επισυναπτόμενη «Έκθεση Διάθεσης Αντληθέντων Κεφαλαίων από την έκδοση μετατρέψιμου ομολογιακού δανείου», με τα αντίστοιχα ποσά που έχουν αναγνωρισθεί στα βιβλία και στοιχεία της Εταιρείας, κατά τη χρονική περίοδο που αυτά αναφέρονται.
- 2) Εξετάσαμε την πληρότητα της Έκθεσης και τη συνέπεια του περιεχομένου της με τα αναφερόμενα στο Ενημερωτικό Δελτίο, που εκδόθηκε από την Εταιρεία για το σκοπό αυτό, καθώς και με τις σχετικές αποφάσεις και ανακοινώσεις των αρμόδιων οργάνων της Εταιρείας.

Ευρήματα:

- α) Τα ανά κατηγορία χρήσης / επένδυσης ποσά που εμφανίζονται ως εκταμιεύσεις στην επισυναπτόμενη «Έκθεση Διάθεσης Αντληθέντων Κεφαλαίων από την έκδοση μετατρέψιμου ομολογιακού δανείου», προκύπτουν από τα βιβλία και στοιχεία της Εταιρείας στη χρονική περίοδο που αυτά αναφέρονται.
- β) Το περιεχόμενο της έκθεσης περιλαμβάνει τις κατ' ελάχιστον πληροφορίες που προβλέπονται για το σκοπό αυτό από το κανονιστικό πλαίσιο του Χρηματιστηρίου Αθηνών καθώς και το σχετικό νομοθετικό πλαίσιο της



κεφαλαιαγοράς και είναι συνεπές με τα αναφερόμενα στο οικείο Ενημερωτικό Δελτίο και τις σχετικές αποφάσεις και ανακοινώσεις των αρμοδίων οργάνων της Εταιρείας.

Με δεδομένο ότι η διενεργηθείσα εργασία, δεν αποτελεί έλεγχο ή επισκόπηση, σύμφωνα με τα Διεθνή Ελεγκτικά Πρότυπα ή τα Διεθνή Πρότυπα Ανάθεσης Εργασιών Επισκόπησης, δεν εκφράζουμε οποιαδήποτε άλλη διαβεβαίωση πέραν των όσων αναφέρουμε ανωτέρω. Αν είχαμε διενεργήσει επιπρόσθετες διαδικασίες ή είχαμε εκτελέσει έλεγχο ή επισκόπηση ενδεχομένως να είχαν υποπέσει στην αντίληψή μας και άλλα θέματα, πέραν των αναφερομένων στην προηγούμενη παράγραφο.

Η παρούσα Έκθεση απευθύνεται αποκλειστικά προς το Διοικητικό Συμβούλιο της Εταιρείας, στα πλαίσια της τήρησης των υποχρεώσεών της προς το κανονιστικό πλαίσιο του Χρηματιστηρίου Αθηνών καθώς και το σχετικό νομοθετικό πλαίσιο της κεφαλαιαγοράς. Ως εκ τούτου, η Έκθεση αυτή δεν επιτρέπεται να χρησιμοποιηθεί για άλλους σκοπούς αφού περιορίζεται μόνο στα στοιχεία που αναφέρονται παραπάνω και δεν επεκτείνεται στις οικονομικές καταστάσεις που συντάξε η εταιρεία για τη χρήση 2007 για τις οποίες εκδώσαμε ξεχωριστή έκθεση Ελέγχου με ημερομηνία 26 Μαρτίου 2008».

Τα στοιχεία και οι πληροφορίες της προαναφερθείσας έκθεσης του Ορκωτού Ελεγκτή Λογιστή κου Ξενάκη, περιλαμβάνονται στο παρόν Ενημερωτικό Δελτίο, με την μορφή και στο πλαίσιο στο οποίο περιλαμβάνονται, κατόπιν σχετικής συναίνεσης του εν λόγω Ορκωτού Ελεγκτή Λογιστή.

Οι πληροφορίες αυτές έχουν αναπαραχθεί πιστά από τις πηγές αυτές και, εξ όσων γνωρίζει η Εταιρεία, δεν υπάρχουν παραλείψεις που θα καθιστούσαν τις αναπαραγόμενες πληροφορίες ανακριβείς ή παραπλανητικές.

#### 4.6 Μείωση Διασποράς – Αραίωση (Dilution)

Από την έκδοση του Μετατρέψιμου Ομολογιακού Δανείου δεν προέκυψε αραίωση των υφιστάμενων μετόχων.

Ωστόσο, στο συγκεκριμένο μετατρέψιμο ομολογιακό δάνειο παρέχεται το δικαίωμα στους κατόχους των ομολογιών να μετατρέψουν τις ομολογίες που θα αποκτήσουν σε κοινές ονομαστικές μετά ψήφου μετοχές της Εταιρείας. Ως εκ τούτου, και εφόσον μετατραπούν όλες οι ομολογίες σε μετοχές δύναται να προκύψει μείωση του δικαιώματος συμμετοχής στα κέρδη ανά μετοχή για τους υφιστάμενους μετόχους της ΝΗΡΕΥΣ Α.Ε.

#### 4.7 Αναμενόμενο Χρονοδιάγραμμα Εκδόσεως και Εισαγωγής των Ομολογιών

Στον ακόλουθο πίνακα παρουσιάζονται συνοπτικά οι ημερομηνίες – σταθμοί στη διαδικασία έκδοσης του Μετατρέψιμου Ομολογιακού Δανείου, μέχρι και την έναρξη διαπραγμάτευσης των ομολογιών στο Χρηματιστήριο Αθηνών:

Ημερομηνία	Ενέργεια
11/4/2007	Α Έπαναληπτική Έκτακτη Γενική Συνέλευση των μετόχων της εταιρείας ΝΗΡΕΥΣ Α.Ε. που αποφάσισε την έκδοση ΜΟΔ
6/6/2007	Έγκριση του περιεχομένου του Ενημερωτικού Δελτίου για την έκδοση του ΜΟΔ από το Δ.Σ. της Επιτροπής Κεφαλαιαγοράς.
14/6/2007	Αποκοπή δικαιώματος προτίμησης συμμετοχής στην έκδοση ΜΟΔ
21/6/2007	Πίστωση από την ΕΛΛΗΝΙΚΑ ΧΡΗΜΑΤΙΣΤΗΡΙΑ Α.Ε. των δικαιωμάτων στους λογαριασμούς των δικαιούχων στο Σ.Α.Τ.
21/6/2007	Έναρξη διαπραγμάτευσης και άσκησης των δικαιωμάτων προτίμησης στην έκδοση ΜΟΔ
29/6/2007	Λήξη διαπραγμάτευσης των δικαιωμάτων προτίμησης στην έκδοση ΜΟΔ
5/7/2007	Λήξη περιόδου άσκησης των δικαιωμάτων προτίμησης στην έκδοση ΜΟΔ
12/7/2007	Ημερομηνία Έκδοσης ΜΟΔ
16/7/2007	Διοικητικό Συμβούλιο τα ΝΗΡΕΥΣ Α.Ε. για την πιστοποίηση καταβολής του ποσού της κάλυψης του ΜΟΔ
29/1/2009	Διοικητικό Συμβούλιο που αποφασίζει την εισαγωγή των ομολογιών στο Χ.Α.
12/3/2009	Συνέλευση Ομολογιούχων που αποφάσισε την τροποποίηση των όρων του Δανείου ενόψει της εισαγωγής των ομολογιών στο Χ.Α.
Γ	Έγκριση του Ενημερωτικού Δελτίου για την εισαγωγή των ομολογιών από το Δ.Σ. της Επιτροπής Κεφαλαιαγοράς

T+2	Δημοσίευση της Ανακοίνωσης για τη διάθεση του Εγγράφου στο Η.Δ.Τ.
T+2	Δημοσίευση Εγγράφου (ανάρτηση στην ιστοσελίδα του Χ.Α. και της ΝΗΡΕΥΣ Α.Ε.)
T+5	Εκτιμώμενη έγκριση από το Δ.Σ. του Χ.Α. της εισαγωγής προς διαπραγμάτευση των ομολογιών
T+9	Δημοσίευση της ανακοίνωσης για την έναρξη διαπραγμάτευσης των ομολογιών στο Η.Δ.Τ.
T+10	Αποϋλοποίηση φυσικών τίτλων και πίστωση στο λογαριασμό ΣΑΤ των δικαιούχων
T+10	Εκτιμώμενη έναρξη διαπραγμάτευσης ομολογιών στο Χ.Α.

Ως T ορίζεται η ημερομηνία συνεδρίασης του Διοικητικού Συμβουλίου της Επιτροπής Κεφαλαιαγοράς στην οποία εγκρίνεται το περιεχόμενο του παρόντος Ενημερωτικού Δελτίου. Για τις ενέργειες που προηγούνται της συνεδρίασης του Δ.Σ. της Επιτροπής Κεφαλαιαγοράς για την έγκριση του παρόντος Ενημερωτικού Δελτίου, έχουν αναφερθεί οι ακριβείς ημερομηνίες τις οποίες αυτές έλαβαν χώρα. Για τις ενέργειες που ακολουθούν της εν λόγω συνεδρίασης του Δ.Σ. της Επιτροπής Κεφαλαιαγοράς μέχρι και την έναρξη διαπραγμάτευσης των ομολογιών στο Χ.Α., δίνεται ένα διάστημα σε εργάσιμες ημέρες μέσα στο οποίο εκτιμάται ότι θα ολοκληρωθούν οι ενέργειες.

Σημειώνεται ότι το παραπάνω χρονοδιάγραμμα εξαρτάται από αρκετούς αστάθμητους παράγοντες και ενδέχεται να μεταβληθεί. Για τη διαδικασία της έναρξης διαπραγμάτευσης των ομολογιών στο Χ.Α. και το χρονοδιάγραμμα υλοποίησής της, θα υπάρξουν σχετικές ανακοινώσεις ενημέρωσης του επενδυτικού κοινού όπως προβλέπεται.

Οι ομολογίες θα αποτελέσουν αντικείμενο αίτησης εισαγωγής προς διαπραγμάτευση στο Χ.Α. Για να ολοκληρωθεί η εισαγωγή και διαπραγμάτευση των ομολογιών στο Χ.Α, θα πρέπει να έχει εγκριθεί από το Δ.Σ του Χ.Α. η σχετική αίτηση της Εταιρείας.

#### **4.8 Δαπάνες Έκδοσης**

Οι συνολικές δαπάνες για την έκδοση του Μετατρέψιμου Ομολογιακού Δανείου ανήλθαν στο ποσό των € 445,00 χιλ. και καλύφθηκαν εξολοκλήρου από τα διαθέσιμα της ΝΗΡΕΥΣ Α.Ε. Οι δαπάνες αυτές περιελάμβαναν την προμήθεια διοργάνωσης του Δανείου, την αμοιβή εκπροσώπου ομολογιούχων, την προμήθεια διαχείρισης και υπηρεσίες δικτύου, τα έξοδα υδατογράφησης των τίτλων των ομολογιών, αμοιβές ειδικών συμβούλων, κλπ.

Οι δαπάνες για την εισαγωγή των ήδη εκδοθέντων ομολογιών στο Χρηματιστήριο Αθηνών, οι οποίες ενδεικτικά περιλαμβάνουν δαπάνες έγκρισης του Ενημερωτικού Δελτίου, ανακοινώσεις, δικαιώματα και τέλη υπέρ της Επιτροπής Κεφαλαιαγοράς, το Χρηματιστήριο Αθηνών και την Ε.Χ.Α.Ε., αμοιβές συμβούλων κλπ, εκτιμώνται στο ποσό των € 80 χιλ. περίπου και θα καλυφθούν εξολοκλήρου από τα διαθέσιμα της ΝΗΡΕΥΣ Α.Ε.

#### **4.9 Πληροφορίες σχετικά με τις Μετοχές του Εκδότη**

##### **4.9.1 Γενικά**

Οι μετοχές της ΝΗΡΕΥΣ Α.Ε. είναι άυλες κοινές ονομαστικές, διαπραγματεύονται στην κατηγορία «Μεγάλης Κεφαλαιοποίησης» του Χρηματιστηρίου Αθηνών και έχουν εκδοθεί βάσει των διατάξεων του νόμου και του καταστατικού της ΝΗΡΕΥΣ Α.Ε.

Ο κωδικός ISIN (International Security Identification Number) της μετοχής της ΝΗΡΕΥΣ Α.Ε. είναι 234003002. Αρμόδιος φορέας για την τήρηση του σχετικού αρχείου των άυλων μετοχών είναι η «Ελληνικά Χρηματιστήρια Α.Ε.» (ΕΧΑΕ), Λεωφ. Αθηνών 110, 104 42, Αθήνα. Οι μετοχές διαπραγματεύονται σε ευρώ. Η μονάδα διαπραγμάτευσης στο Χ.Α. είναι ο τίτλος μίας (1) μετοχής.

Οι μετοχές της Εταιρείας ανέρχονται σε 63.592.539 κοινές, άυλες, ονομαστικές μετοχές, ονομαστικής αξίας € 1,34 έκαστη.

Το σύνολο των μετοχών της ΝΗΡΕΥΣ Α.Ε. είναι ελεύθερα διαπραγματεύσιμες.

Οι μετοχές της Εταιρείας δεν περιέχουν ρήτρες εξαγοράς ούτε και ρήτρες μετατροπής.

Η Εταιρεία είχε συνάψει, έναντι αμοιβής, σύμβαση Ειδικής Διαπραγμάτευσης την εταιρεία «ΚΥΚΛΟΣ ΧΡΗΜΑΤΙΣΤΗΡΙΑΚΗ Α.Ε.Π.Ε.Υ.» προς ενίσχυση της ρευστότητας των μετοχών της. Το Διοικητικό Συμβούλιο του Χ.Α. με την από 27 Φεβρουαρίου 2008 απόφασή του ενέκρινε την απόκτηση από την ΚΥΚΛΟΣ ΧΡΗΜΑΤΙΣΤΗΡΙΑΚΗ Α.Ε.Π.Ε.Υ. της ιδιότητας του ειδικού διαπραγματευτή επί των μετοχών της ΝΗΡΕΥΣ Α.Ε. και όρισε ημερομηνία έναρξης της ειδικής διαπραγμάτευσης την 3η Μαρτίου 2008. Η εν λόγω σύμβαση ειδικής διαπραγμάτευσης έχει διάρκεια ενός έτους. Προς διευκόλυνση του έργου της Ειδικής Διαπραγμάτευσης, εν όψει των ενδεχόμενων κινδύνων που αναλαμβάνει ο Ειδικός Διαπραγματευτής, η ΚΥΚΛΟΣ ΧΡΗΜΑΤΙΣΤΗΡΙΑΚΗ Α.Ε.Π.Ε.Υ. έχει συνάψει συμβάσεις με τον κ. Μπελλέ Αριστείδη του Στεργίου και τον κ. Χαβιάρα Νικόλαο του Εμμανουήλ, μετόχους της ΝΗΡΕΥΣ Α.Ε., δυνάμει των οποίων προβλέπεται η υποχρέωση των μετόχων να συνάπτουν συμβάσεις επαναγοράς μετοχών (repurchase agreements) στην Αγορά Παραγώγων του Χ.Α. Σημειώνεται ότι η εν λόγω σύμβαση με την ΚΥΚΛΟΣ ΧΡΗΜΑΤΙΣΤΗΡΙΑΚΗ Α.Ε.Π.Ε.Υ. έληξε στις αρχές Μαρτίου του 2009 και με κοινή συμφωνία των αντισυμβαλλομένων δεν ανανεώθηκε.

Σημειώνεται ότι η ΝΗΡΕΥΣ Α.Ε. είχε συνάψει και μία δεύτερη σύμβαση ειδικής διαπραγμάτευσης με την εταιρεία ΒΕΤΑ ΧΡΗΜΑΤΙΣΤΗΡΙΑΚΗ Α.Ε.Π.Ε.Υ. η οποία έληξε τον Ιανουάριο του 2009 και η οποία με κοινή συμφωνία των αντισυμβαλλομένων δεν ανανεώθηκε.

Δεν υφίσταται κανένας περιορισμός από το Καταστατικό ή από απόφαση της Γενικής Συνέλευσης της Εταιρείας ως προς την ελεύθερη μεταβίβαση των μετοχών της.

#### **4.9.2 Δικαιώματα Μετόχων**

Το μετοχικό κεφάλαιο της ΝΗΡΕΥΣ Α.Ε. ανέρχεται στο ποσό των € 85.214.002,26, και διαιρείται σε 63.592.539 κοινές ονομαστικές μετοχές, ονομαστικής αξίας € 1,34 η κάθε μία.

Οι μετοχές της ΝΗΡΕΥΣ ΙΧΘΥΟΚΑΛΛΙΕΡΓΕΙΕΣ Α.Ε. είναι άυλες κοινές ονομαστικές μετά ψήφου και διαπραγματεύονται στην κατηγορία «Μεγάλης Κεφαλαιοποίησης» του Χρηματιστηρίου Αθηνών.

Η Εταιρεία έχει εκδόσει μόνο κοινές ονομαστικές μετοχές. Κάθε μετοχή του Εκδότη ενσωματώνει όλα τα δικαιώματα και τις υποχρεώσεις που καθορίζονται από το Νόμο και το Καταστατικό της Εταιρείας, το οποίο όμως δεν περιέχει διατάξεις περισσότερο περιοριστικές από αυτές που προβλέπει ο Νόμος.

Το καταστατικό της Εταιρείας και συγκεκριμένα τα άρθρα 6, 17, 20, 23, 25, 30, 33 τροποποιήθηκαν και προστέθηκε νέα παράγραφος 2 στο άρθρο 58, προς το σκοπό εναρμόνισης με τις διατάξεις του Κ.Ν.2190/1920, ως ισχύει σύμφωνα με τις τροποποιήσεις του Ν.3604/2007, με απόφαση της Έκτακτης Γενικής Συνέλευσης των μετόχων της Εταιρείας της 10/12/2007 (ΦΕΚ 14360/21.12.2007).

Η κατοχή του τίτλου της μετοχής συνεπάγεται αυτοδικαίως την αποδοχή από τον κύριο αυτής του Καταστατικού της Εταιρείας και των νομίμων αποφάσεων των Γενικών Συνελεύσεων των μετόχων, έστω και εάν δεν έλαβαν μέρος σε αυτές οι μέτοχοι.

Η ευθύνη των μετόχων περιορίζεται στην ονομαστική αξία των μετοχών που κατέχουν. Οι μέτοχοι συμμετέχουν στη διοίκηση και τα κέρδη της Εταιρείας σύμφωνα με το Νόμο και τις διατάξεις του Καταστατικού. Τα δικαιώματα και οι υποχρεώσεις που απορρέουν από κάθε μετοχή ακολουθούν αυτή σε οποιοδήποτε καθολικό ή ειδικό διάδοχο του μετόχου.

Οι δανειστές των μετόχων και οι καθολικοί ή ειδικοί διάδοχοί του σε καμία περίπτωση δεν μπορούν να προκαλέσουν την κατάσχεση ή τη σφράγιση οποιουδήποτε περιουσιακού στοιχείου ή των βιβλίων της Εταιρείας, ούτε να ζητήσουν τη διανομή ή εκκαθάρισή της, ούτε να αναμιχθούν κατά οποιοδήποτε τρόπο στη διοίκηση ή τη διαχείρισή της.

Κάθε μέτοχος, οπουδήποτε και αν κατοικεί, λογίζεται ότι έχει νόμιμη κατοικία την έδρα της Εταιρείας ως προς τις σχέσεις του με αυτή και υπόκειται στην Ελληνική Νομοθεσία. Κάθε διαφορά μεταξύ της Εταιρείας αφ' ενός και των μετόχων ή οποιουδήποτε τρίτου αφ' ετέρου, υπάγεται στην αποκλειστική αρμοδιότητα των τακτικών δικαστηρίων, η δε Εταιρεία ενάγεται μόνον ενώπιον των δικαστηρίων της έδρας της.

Το καταστατικό της ΝΗΡΕΥΣ Α.Ε. δεν περιέχει ειδικά δικαιώματα ή προνόμια υπέρ συγκεκριμένων μετόχων, ούτε περιορισμούς κατά συγκεκριμένων μετόχων.

Για τη μεταβολή των δικαιωμάτων των μετόχων, οι ενέργειες που απαιτούνται είναι αυτές της σχετικής ισχύουσας νομοθεσίας.

**Δικαίωμα Μερίσματος:** Σύμφωνα με το άρθρο 49 παρ. 3 του καταστατικού της Εταιρείας, με την επιφύλαξη των διατάξεων του άρθρου 44 επ. του Κ.Ν. 2190/1920, κάθε χρόνο αφαιρείται το ένα εικοστό (1/20) τουλάχιστον των καθαρών κερδών για σχηματισμό τακτικού αποθεματικού. Η αφαίρεση για σχηματισμό τακτικού αποθεματικού παύει να είναι υποχρεωτική άμα τούτο φθάσει τουλάχιστον το ένα τρίτο (1/3) του εταιρικού κεφαλαίου και πάλι επαναλαμβάνεται όταν αυτό κατεβεί κάτω από το πιο πάνω ποσοστό. Το αποθεματικό αυτό χρησιμοποιείται αποκλειστικά για να εξισώνει πριν από κάθε διανομή μερίσματος το τυχόν χρεωστικό υπόλοιπο του λογαριασμού κερδών και ζημιών.

Με την επιφύλαξη των διατάξεων του άρθρου 44α του Κ.Ν. 2190/1920, όπως αυτό προστέθηκε με το άρθρο 37 του Π.Δ. 409/1986, τα καθαρά κέρδη διανέμονται κατά την πιο κάτω σειρά.

- α) Αφαιρείται η κράτηση κατά την παρ. 1 αυτού του άρθρου για τακτικά αποθεματικά.
- β) Κρατείται το απαιτούμενο ποσό για την καταβολή του μερίσματος που προβλέπεται στο άρθρο 3 του Ν.148/67 και συγκεκριμένα ποσοστό 35% επί των καθαρών κερδών (Καθαρά κέρδη της εταιρείας είναι αυτά που προκύπτουν μετά την αφαίρεση από τα ακαθάριστα κέρδη που πραγματοποιήθηκαν κάθε εξόδου, κάθε ζημιάς των αποσβέσεων σύμφωνα με το Νόμο και κάθε άλλου εταιρικού βάρους).
- γ) Το υπόλοιπο των κερδών που απομένει διαμοιράζεται με απόφαση της Γενικής Συνέλευσης ολικά ή μερικά, ή για διανομή πρόσθετου μερίσματος στους μετόχους, ή για σχηματισμό εκτάκτων αποθεματικών που κατά περίπτωση μπορούν να φορολογηθούν ή όχι, ή για αμοιβές των μελών του Διοικητικού Συμβουλίου, ή για αύξηση του εταιρικού κεφαλαίου με έκδοση νέων μετοχών που παρέχονται στους μετόχους χωρίς πληρωμή αντί για πρόσθετο μέρισμα.

Μέρισμα δικαιούται κάθε μέτοχος που αναγράφεται στο τηρούμενο από την Εταιρεία μητρώο μετόχων κατά την ημερομηνία έγκρισης των ετήσιων οικονομικών καταστάσεων από την Τακτική Γενική Συνέλευση των μετόχων ή οποτεδήποτε οριστεί.

Το ελάχιστο μέρισμα που διατίθεται ετησίως στους μετόχους της Εταιρείας δεν μπορεί να είναι μικρότερο του 35% των προ φόρων κερδών της, αφαιρουμένου του τακτικού αποθεματικού και του αναλογούντος φόρου.

Η Εταιρεία δύναται να μοιράσει προσωρινό μέρισμα με απόφαση του Διοικητικού Συμβουλίου εφόσον 20 τουλάχιστον ημέρες προηγουμένως έχει δημοσιεύσει σχετική λογιστική κατάσταση. Το προσωρινό μέρισμα δεν μπορεί να υπερβεί το 50% των καθαρών κερδών της λογιστικής κατάστασης.

Το μέρισμα κάθε μετοχής πληρώνεται στον κομιστή της, κατά το άρθρο 50 του καταστατικού της ΝΗΡΕΥΣ Α.Ε., μέσα σε 2 μήνες από την ημερομηνία της Τακτικής Γενικής Συνέλευσης που ενέκρινε τις ετήσιες οικονομικές καταστάσεις. Ο τόπος και ο τρόπος καταβολής μερίσματος ανακοινώνεται με δημοσιεύσεις στον τύπο.

Μέτοχοι οι οποίοι αμελούν να ζητήσουν την πληρωμή των μερισμάτων που δικαιούνται να εισπράττουν δεν μπορούν να έχουν αξίωση για τόκους. Τα μερίσματα που δεν ζητήθηκαν για μια πενταετία αφότου κατέστησαν απαιτητά, παραγράφονται σύμφωνα με το νόμο.

**Δικαιώματα Ψήφου:** Κάθε μετοχή παρέχει το δικαίωμα μίας ψήφου στις Γενικές Συνελεύσεις της Εταιρείας κατά το άρθρο 34 του καταστατικού της. Συγκύριοι μετοχής, για να έχουν το δικαίωμα ψήφου, πρέπει να υποδείξουν στην Εταιρεία εγγράφως ένα κοινό εκπρόσωπο για τη μετοχή αυτή, ο οποίος θα τους εκπροσωπήσει στη Γενική Συνέλευση, μέχρι δε τον καθορισμό αυτόν αναστέλλεται η άσκηση των δικαιωμάτων τους.

Οι μέτοχοι ασκούν τα δικαιώματά τους σε σχέση με τη Διοίκηση της Εταιρείας μόνο μέσω των Γενικών Συνελεύσεων.

Κάθε μέτοχος δικαιούται να μετέχει στη Γενική Συνέλευση των μετόχων της Εταιρείας είτε αυτοπροσώπως είτε μέσω πληρεξουσίου κατά το άρθρο 33 του καταστατικού. Δεδομένου ότι οι μετοχές της Εταιρείας είναι εισηγμένες στο Χρηματιστήριο Αθηνών και επομένως άυλες, σε ότι αφορά την διαδικασία κατάθεσης των μετοχών προκειμένου να συμμετέχει ο μέτοχος στις Γενικές Συνελεύσεις των μετόχων της Εταιρείας, θα

εφαρμόζονται τα προβλεπόμενα στον Κ.Ν. 2190/1920, όπως ισχύει, καθώς και στον Κανονισμό Λειτουργίας και Εκκαθάρισης του Συστήματος Άυλων Τίτλων της «ΕΛΛΗΝΙΚΑ ΧΡΗΜΑΤΙΣΤΗΡΙΑ Α.Ε.», όπως αυτός εκάστοτε ισχύει.

Μέτοχοι που δεν συμμορφώνονται με τα παραπάνω θα μετέχουν στη Γενική Συνέλευση μόνο με την ρητή άδειά της.

**Δικαίωμα Προτίμησης:** Σύμφωνα με το άρθρο 13 §7 του Κωδικοποιημένου Νόμου 2190/1920 και το άρθρο 6 παρ. 1 του καταστατικού της ΝΗΡΕΥΣ Α.Ε., σε κάθε περίπτωση αύξησης του μετοχικού κεφαλαίου, που δεν γίνεται με εισφορά σε είδος ή έκδοση ομολογίων με δικαίωμα μετατροπής τους σε μετοχές, παρέχεται δικαίωμα προτίμησης σε ολόκληρο το νέο κεφάλαιο ή το ομολογιακό δάνειο, υπέρ των μετόχων κατά το χρόνο της έκδοσης, ανάλογα με τη συμμετοχή τους στο υφιστάμενο μετοχικό κεφάλαιο.

**Δικαίωμα στο Προϊόν Εκκαθάρισης:** Κατά τα άρθρα 52 και 53 του ισχύοντος καταστατικού της Εταιρείας, σε περίπτωση εκκαθάρισης της Εταιρείας, η Γενική Συνέλευση ορίζει δύο ή τρεις εκκαθαριστές οι οποίοι έχουν όλα τα δικαιώματα του Διοικητικού Συμβουλίου. Το Διοικητικό Συμβούλιο παύει να υφίσταται με τον ορισμό των εκκαθαριστών. Οι εκκαθαριστές πρέπει να περατώσουν, χωρίς καθυστέρηση, τις εκκρεμείς υποθέσεις της Εταιρείας, να μετατρέψουν σε χρήμα την εταιρική περιουσία, να εξοφλήσουν τα χρέη της και να εισπράξουν τις απαιτήσεις αυτής. Μπορούν δε να ενεργήσουν και νέες πράξεις, εφόσον με αυτές εξυπηρετούνται η εκκαθάριση και το συμφέρον της Εταιρείας. Μετά το πέρας της εκκαθάρισης, οι εκκαθαριστές αποδίδουν τις εισφορές των μετόχων και διανέμουν το υπόλοιπο προϊόν της εκκαθάρισης της εταιρικής περιουσίας στους μετόχους, κατά το λόγο της συμμετοχής τους στο καταβλημένο μετοχικό κεφάλαιο.

**Δικαιώματα Μειοψηφίας:** Αναφορικά με τα δικαιώματα μειοψηφίας, το καταστατικό της Εταιρείας και συγκεκριμένα το άρθρο 47, προβλέπει τα εξής:

1. Μέτοχοι της Εταιρείας που εκπροσωπούν τουλάχιστον το ένα εικοστό (1/20) του μετοχικού κεφαλαίου που έχει καταβληθεί, έχουν το δικαίωμα να ζητήσουν έλεγχο της Εταιρείας από το αρμόδιο Δικαστήριο της περιφέρειας στην οποία εδρεύει η Εταιρεία δικάζοντας κατά τη νόμιμη διαδικασία. Ο έλεγχος διατάσσεται εάν πιθανολογείται ότι με τις καταγγελλόμενες πράξεις παραβιάζονται οι διατάξεις των Νόμων ή του Καταστατικού αυτού ή των αποφάσεων της Γενικής Συνέλευσης. Προϋπόθεση είναι οι καταγγελλόμενες πράξεις να έγιναν σε χρόνο που δεν απέχει περισσότερο από διετία από τη χρονολογία της έγκρισης των ετήσιων οικονομικών καταστάσεων της χρήσης μέσα στην οποία έγιναν οι πράξεις αυτές.

2. Μέτοχοι της Εταιρείας που εκπροσωπούν το ένα τρίτο (1/3) του μετοχικού κεφαλαίου που έχει καταβληθεί, δικαιούνται να ζητήσουν από το αρμόδιο Δικαστήριο της προηγούμενης παραγράφου έλεγχο της Εταιρείας, εφ' όσον από την όλη πορεία των εταιρικών υποθέσεων γίνεται πιστευτό, ότι η διοίκηση των εταιρικών υποθέσεων δεν ασκείται όπως επιβάλλει η χρηστή και συνετή διαχείριση. Η διάταξη αυτή δεν εφαρμόζεται εφ' όσον η πιο πάνω μειοψηφία εκπροσωπείται στο Διοικητικό Συμβούλιο της Εταιρείας.

3. Με αίτηση μετόχων που εκπροσωπούν το ένα εικοστό (1/20) τουλάχιστον του εταιρικού κεφαλαίου που έχει καταβληθεί η οποία υποβάλλεται στην Εταιρεία πέντε (5) πλήρεις ημέρες πριν από την Τακτική Γενική Συνέλευση, το Διοικητικό Συμβούλιο είναι υποχρεωμένο, α) να ανακοινώνει στη Γενική Συνέλευση των μετόχων τα ποσά τα οποία κατά την τελευταία διετία καταβλήθηκαν για οποιαδήποτε αιτία, από την Εταιρεία σε μέλη του Διοικητικού Συμβουλίου ή στους Διευθυντές ή σε άλλους υπαλλήλους της, καθώς και κάθε άλλη παροχή προς τα ίδια πρόσωπα, αλλά και κάθε σύμβαση της εταιρείας με αυτούς που υπάρχει από οποιαδήποτε αιτία και β) να παρέχει τις συγκεκριμένες πληροφορίες που ζητούνται, στο μέτρο που αυτές είναι χρήσιμες για την πραγματική εκτίμηση των θεμάτων της ημερήσιας διάταξης. Το Διοικητικό Συμβούλιο μπορεί να αρνηθεί την παροχή των πληροφοριών που ζητούνται εξαιτίας σπουδαίου λόγου, αναγράφοντας την αιτιολογία στα πρακτικά.

4. Με αίτηση μετόχων που εκπροσωπούν το ένα τρίτο (1/3) τουλάχιστον του εταιρικού κεφαλαίου που έχει καταβληθεί η οποία υποβάλλεται στην Εταιρεία μέσα στην προθεσμία της προηγούμενης παραγράφου και εφόσον οι μέτοχοι αυτοί δεν εκπροσωπούνται στο Διοικητικό Συμβούλιο, το Διοικητικό Συμβούλιο είναι υποχρεωμένο να παρέχει σ' αυτούς κατά την Γενική Συνέλευση ή αν προτιμά και πριν από αυτή σε εκπρόσωπό τους, πληροφορίες για την πορεία των εταιρικών υποθέσεων και για την περιουσιακή κατάσταση της Εταιρείας. Το Διοικητικό Συμβούλιο μπορεί να αρνηθεί για σπουδαίο ουσιώδη λόγο αναγράφοντας την αιτιολογία στα πρακτικά.

5. Με αίτηση μετόχων που εκπροσωπούν το ένα εικοστό (1/20) τουλάχιστον του εταιρικού κεφαλαίου που έχει καταβληθεί, η λήψη απόφασης για κάποιο θέμα ημερήσιας διάταξης της Γενικής Συνέλευσης ενεργείται με ονομαστική κλήση.

6. Απόφαση της Γενικής Συνέλευσης με την οποία εγκρίθηκαν οι ετήσιες οικονομικές καταστάσεις μπορεί να ακυρωθεί από το Δικαστήριο, εάν παρά τις διατάξεις του Νόμου ή του Καταστατικού ή σε κλίμακα που δεν δικαιολογείται εμπορικά, σχηματίζονται με αυτές αποθεματικά, ενεργούνται αποσβέσεις, εμφανίζονται περιουσιακά στοιχεία σε αξία διαφορετική από τη νόμιμη ή γενικότερα γίνεται απόκρυψη κερδών με αποτέλεσμα, τη μη διανομή του πρώτου μερίσματος που ορίζεται από το Καταστατικό και εφόσον το ζητήσουν μέτοχοι που εκπροσωπούν τουλάχιστον το ένα εικοστό (1/20) του εταιρικού κεφαλαίου που έχει καταβληθεί.

7. Την ακύρωση της απόφασης της Γενικής Συνέλευσης δικαιούνται να ζητήσουν εκτός από το Διοικητικό Συμβούλιο ή μέλος αυτού, εάν με την εκτέλεση της απόφασης οι υπεύθυνοι θα μπορούσαν να εκτεθούν σε ποινική δίωξη ή υποχρέωση για αποζημίωση και μέτοχοι που εκπροσωπούν το ένα εικοστό (1/20) τουλάχιστον του εταιρικού κεφαλαίου εάν παρευρέθηκαν στη Συνέλευση και αντιτάχθηκαν στην απόφαση που πάρθηκε ή αν παρά το Νόμο αποκλείστηκαν από τη Γενική Συνέλευση ή εάν η Γενική Συνέλευση δεν συγκλήθηκε όπως έπρεπε.

Επίσης, το άρθρο 31 του καταστατικού της Εταιρείας προβλέπει ότι με αίτηση μετόχων που εκπροσωπούν το ένα εικοστό (1/20) τουλάχιστον του μετοχικού κεφαλαίου που έχει καταβληθεί, το Διοικητικό Συμβούλιο είναι υποχρεωμένο να συγκαλέσει έκτακτη Γενική Συνέλευση των μετόχων, ορίζοντας ημέρα συνεδρίασης που να μην απέχει περισσότερο από τριάντα (30) ημέρες από τη χρονολογία της επίδοσης της αίτησης προς τον Πρόεδρο του Διοικητικού Συμβουλίου. Οι μέτοχοι που προκαλούν τη σύγκληση της Γενικής Συνέλευσης πρέπει στην αίτησή τους να αναγράφουν το σκοπό για τον οποίο ζητούν τη σύγκληση για τα οποία θα κληθεί να αποφανθεί αυτή. Το δικαίωμα σύγκλησης της Γενικής Συνέλευσης σε έκτακτη συνεδρίαση έχει το Διοικητικό Συμβούλιο όσες φορές το κρίνει αναγκαίο.

Επίσης, το άρθρο 39 του Καταστατικού της Εταιρείας προβλέπει ότι με αίτηση μετόχων που εκπροσωπούν το ένα εικοστό (1/20) τουλάχιστον του μετοχικού κεφαλαίου που έχει καταβληθεί, ο Πρόεδρος της Συνέλευσης είναι υποχρεωμένος να αναβάλει μόνο μία φορά αποφάσεις της Γενικής Συνέλευσης, τακτικής ή έκτακτης, ορίζοντας ημέρα συνεδρίασης για να παρθούν οι αποφάσεις αυτές, εκείνη που ορίζεται με αίτηση των μετόχων, η οποία όμως δεν μπορεί να απέχει περισσότερο από τριάντα (30) ημέρες από τη χρονολογία της αναβολής.

Τέλος, σύμφωνα με το άρθρο 32 παρ. 2 του Καταστατικού της Εταιρείας, δέκα (10) ημέρες πριν από κάθε Τακτική Γενική Συνέλευση, κάθε μέτοχος μπορεί να ζητήσει, τις ετήσιες οικονομικές καταστάσεις, τις σχετικές εκθέσεις του Διοικητικού Συμβουλίου και των Ελεγκτών της Εταιρείας και το Ετήσιο Δελτίο της Εταιρείας.

**Διαπραγματευσιμότητα των Μετοχών:** Οι μετοχές της Εταιρείας είναι ελεύθερα διαπραγματεύσιμες. Μονάδα διαπραγμάτευσης είναι ο τίτλος μίας (1) μετοχής.

**Προτάσεις Εξαγοράς:** Δεν έχουν περιέλθει σε γνώση της Εταιρείας δεσμευτικές προτάσεις εξαγοράς ή/και κανόνες υποχρεωτικής εκχώρησης των μετοχών.

Σύμφωνα με το Νόμο 3461/30.5.2006 και εφόσον δεν συντρέχουν οι προϋποθέσεις του άρθρου 8, οποιοδήποτε πρόσωπο αποκτά μετοχές και λόγω της απόκτησης αυτής το ποσοστό των δικαιωμάτων ψήφου που κατέχει υπερβαίνει το 1/3 του συνόλου των δικαιωμάτων ψήφου της Εταιρείας, υποχρεούται να απευθύνει υποχρεωτική δημόσια πρόταση για το σύνολο των μετοχών της Εταιρείας.

Δεν υφίστανται δημόσιες προτάσεις τρίτων για την εξαγορά του μετοχικού κεφαλαίου της Εταιρείας κατά την τελευταία και την τρέχουσα χρήση.

#### 4.9.3 Φορολογία Μερισμάτων

**Εταιρικά κέρδη:** Σύμφωνα με την ισχύουσα Νομοθεσία (Ν. 3296/2004, όπως ισχύει), τα φορολογητέα κέρδη των ανωνύμων εταιρειών υπόκεινται σε φόρο με συντελεστή 32% για τα κέρδη της χρήσης 2005 και 29% για τα κέρδη της χρήσης 2006. Αντιστοίχως, για τα κέρδη των υπόψη νομικών προσώπων, τα οποία προκύπτουν από τις χρήσεις που αρχίζουν από την 1/1/2007 και μετά, ο συντελεστής φορολογίας ορίζεται σε 25%. Σύμφωνα με το νέο φορολογικό νόμο (3697/25.9.2008), θεσμοθετήθηκε σταδιακή μείωση των συντελεστών φορολόγησης εισοδημάτων νομικών προσώπων, συμπεριλαμβανομένων τόσο των μη κερδοσκοπικών όσο και των κοινοπραξιών, αρχής γενομένης από τις διαχειριστικές περιόδους που αρχίζουν από 1/1/2010 και εξής.

Συγκεκριμένα, μέχρι 31/12/2009 ο συντελεστής φορολογίας θα ανέρχεται σε 25%, μειούμενος κατά μία ποσοστιαία μονάδα κατ' έτος, καταλήγοντας σε φορολόγηση με συντελεστή 20% από 1/1/2014 και εφεξής.

Μέχρι την χρήση 2007, τα μερίσματα διανέμονταν από ήδη φορολογηθέντα στο νομικό πρόσωπο κέρδη και επομένως ο μέτοχος δεν έχει καμία φορολογική υποχρέωση επί του ποσού των μερισμάτων που εισπράττει.

Με βάση το νέο φορολογικό νόμο (3697/25.9.2008), παρακρατείται φόρος ύψους 10% στα κέρδη που εγκρίνονται από γενικές συνελεύσεις μετά την 1/1/2009 και διανέμονται από ημεδαπές ανώνυμες εταιρείες ως μερίσματα ή προμερίσματα σε φυσικά και νομικά πρόσωπα, ημεδαπά και αλλοδαπά. Από την παρακράτηση φόρου απαλλάσσεται η διασυννοριακή διανομή κερδών μεταξύ συνδεδεμένων εταιρειών εντός Ε.Ε., σύμφωνα με την ισχύουσα νομοθεσία.

Επίσης φόρος 10% παρακρατείται και στα μερίσματα που εισπράττουν φυσικά πρόσωπα κάτοικοι Ελλάδος από αλλοδαπές ανώνυμες εταιρείες μετά την 1/1/2009. Με τις ως άνω παρακρατήσεις εξαντλείται η φορολογική υποχρέωση των δικαιούχων για τα πιο πάνω εισοδήματα.

Τέλος, όταν στα διανεμόμενα κέρδη των ανωνύμων εταιρειών περιλαμβάνονται μερίσματα από συμμετοχή σε άλλες εταιρείες, ο ήδη παρακρατηθείς φόρος εκπίπτει από τον παρακρατούμενο φόρο 10% επί των διανεμόμενων κερδών.

Ως χρόνος απόκτησης του εισοδήματος από τα μερίσματα λογίζεται η απόφαση έγκρισης αυτών από την Γενική Συνέλευση των μετόχων της ΝΗΡΕΥΣ Α.Ε., που στην πράξη λαμβάνεται συγχρόνως με την απόφαση έγκρισης των ετήσιων οικονομικών καταστάσεων.

#### **Λοιπές φορολογικές κρατήσεις:**

Τα κέρδη που προκύπτουν από την πώληση μετοχών εισηγμένων στο Χ.Α., οι οποίες έχουν αποκτηθεί από την από την 1/1/2009 και μετά, υπόκεινται σε φόρο υπεραξίας 10%. Υπόχρεος του φόρου θα είναι ο πωλητής των μετοχών, ενώ ως κόστος κτήσης των μετοχών θα λαμβάνεται η μέση τιμή κτήσης τους. Τυχόν ζημία που προκύπτει από την ίδια αιτία συμψηφίζεται με κέρδη που προκύπτουν κατά το ίδιο οικονομικό έτος.

Σε περίπτωση που ως πωλητής ενεργεί επιχείρηση που τηρεί βιβλία Γ' κατηγορίας, τα κέρδη εμφανίζονται σε ειδικό αποθεματικό, κατά την μελλοντική φορολόγηση του οποίου εκπίπτει ο καταβληθείς φόρος υπεραξίας, ενώ τυχόν ζημίες που προκύπτουν μέσα στην ίδια διαχειριστική χρήση δεν συμψηφίζονται με τα κέρδη αλλά μεταφέρονται προς συμψηφισμό με κέρδη που τυχόν θα προκύψουν στο μέλλον από πώληση εισηγμένων στο Χ.Α. μετοχών.

Αντίστοιχος φόρος επιβάλλεται και επί μεταβίβασης μετοχών εισηγμένων σε ξένα χρηματιστήρια ή άλλες συναφείς αγορές.

#### **4.10 Συγκρούσεις Συμφερόντων**

- Ο Τακτικός Ορκωτός Ελεγκτής Λογιστής της ΝΗΡΕΥΣ Α.Ε. κος Στυλιανός Ξανάκης (Α.Μ. ΣΟΕΛ 11541) δηλώνει ότι τόσο η ελεγκτική εταιρεία «ΣΟΛ Α.Ε.Ο.Ε.» της οποίας είναι μέλος όσο και ο ίδιος προσωπικά δεν συνδέονται και δεν διατηρούν οποιοδήποτε συμφέρον ή σχέση με την «ΝΗΡΕΥΣ Α.Ε.» και τον Όμιλο εταιρειών αυτής, περιλαμβανομένων τυχόν συγκρουόμενων συμφερόντων, τα οποία δύναται να επηρεάσουν σημαντικά την παρούσα εισαγωγή στο Χ.Α. των ομολογιών του από 12/7/2007 μετατρέψιμου ομολογιακού δανείου και ότι δεν έχει καμία άλλη απολαβή, πλην των αμοιβών που λαμβάνει στα πλαίσια παροχής υπηρεσιών ως Τακτικός Ορκωτός Ελεγκτής της «ΝΗΡΕΥΣ Α.Ε.» και των εξής εταιρειών του Ομίλου της Α-SEA Α.Ε., SEAFARM IONIAN Α.Ε. και RED ANCHOR Α.Ε., καθώς και των αμοιβών που έλαβε για τις επιστολές που συνέταξε στα πλαίσια και για τις ανάγκες του Εγγράφου του άρθρου #4 του Ν. 3401/2005, με ημερομηνία 23/10/2008, το οποίο δημοσιεύτηκε για την συγχώνευση των εταιρειών ΝΗΡΕΥΣ Α.Ε. και ΚΕΓΟ Α.Ε. και συγκεκριμένα: α) την Ανεξάρτητη Έκθεση Βεβαίωσης επί των Pro Forma Οικονομικών Πληροφοριών της 31/12/2006, 31/12/2007 και 30/6/2008 οι οποίες συντάχθηκαν από την ΝΗΡΕΥΣ Α.Ε., β) την από 2/9/2008 επιστολή – βεβαίωση για τη χρηματοοικονομική διάρθρωση και το χρέος του Ομίλου ΝΗΡΕΥΣ Α.Ε. της 30/6/2008.

Επίσης ο Ορκωτός Ελεγκτής Λογιστής κος Στυλιανός Ξανάκης συνέταξε τις από 26/3/2008 και 27/8/2008 «Εκθέσεις Ευρημάτων από την Έκθεση Προσυμφωνημένων Διαδικασιών επί της Έκθεσης Διάθεσης Αντληθέντων Κεφαλαίων από την ΑΜΚ με καταβολή μετρητών» προς το Δ.Σ. της ΝΗΡΕΥΣ Α.Ε. για την 31/12/2007 και για την 30/6/2008. Επίσης συνέταξε την από 26/3/2008 «Έκθεση Ευρημάτων από την Έκθεση

Προσυμφωνημένων Διαδικασιών επί της Έκθεσης Διάθεσης Αντληθέντων Κεφαλαίων έκδοση του μετατρέψιμου ομολογιακού δανείου». Για τις εν λόγω εκθέσεις έλαβε επιπλέον αμοιβή.

- Η EUROBANK E.F.G. TELESIS FINANCE A.E.Π.Ε.Υ., η οποία έχει αναλάβει μαζί με την MILLENNIUM BANK A.E. τη διοργάνωση του Δανείου, και η ΤΡΑΠΕΖΑ EFG EUROBANK ERGASIAS A.E. που έχει διοριστεί Πληρεξούσιος Καταβολών και Εκπρόσωπος Ομολογιούχων του Δανείου, καθώς και τα πρόσωπα που ενεργούν για λογαριασμό τους, δηλώνουν ότι δεν έχουν συμφέροντα τα οποία δύνανται να επηρεάσουν σημαντικά την εισαγωγή στο Χ.Α. των ομολογιών του Δανείου, και ότι δεν έχουν άλλες απολαβές ή σχέσεις με την ΝΗΡΕΥΣ και τον Όμιλό της, με την εξαίρεση α) των αμοιβών που έχει λάβει η E.F.G. TELESIS FINANCE A.E.Π.Ε.Υ. ως διοργανώτρια του Δανείου, β) της προμήθειας που θα λαμβάνει η ΤΡΑΠΕΖΑ EFG EUROBANK ERGASIAS A.E. υπό την ιδιότητά της ως Πληρεξουσίου Καταβολών και Εκπροσώπου Ομολογιούχων του Δανείου και της αμοιβής που έλαβε για υπηρεσίες δικτύου κατά την διαδικασία άσκησης του δικαιώματος προτίμησης, γ) την τραπεζική σχέση που διατηρεί η ΤΡΑΠΕΖΑ EFG EUROBANK ERGASIAS A.E. με τον Όμιλο του Εκδότη σε επίπεδο χρηματοδότησης, δ) την συμμετοχή που έχει η ΤΡΑΠΕΖΑ EFG EUROBANK ERGASIAS A.E. στο μετοχικό κεφάλαιο του Εκδότη (ποσοστό 1,615% των μετοχών και των δικαιωμάτων ψήφου, με στοιχεία της 17/2/2009), ε) τις αμοιβές που λαμβάνει η EUROBANK E.F.G. TELESIS FINANCE A.E.Π.Ε.Υ. σε περιοδικά διαστήματα για υπηρεσίες επενδυτικής τραπεζικής, και στ) την από 26/9/2007 συμφωνία με την Temble Trading Ltd που αναφέρεται στην Ενότητα 4.3 του παρόντος Ενημερωτικού Δελτίου. Πρέπει να σημειωθεί ακόμη ότι μέρος του Μετατρέψιμου Ομολογιακού Δανείου χρησιμοποιήθηκε για την αναχρηματοδότηση του από 28/12/2006 υφιστάμενου κοινοπρακτικού δανείου μεταξύ της Εταιρείας, της Τράπεζας EFG EUROBANK ERGASIAS A.E. και της MILLENNIUM BANK A.E.

- Η ΤΡΑΠΕΖΑ MILLENNIUM BANK A.E., η οποία έχει αναλάβει μαζί με την EUROBANK E.F.G. TELESIS FINANCE A.E.Π.Ε.Υ. τη διοργάνωση του Δανείου, καθώς και τα πρόσωπα που ενεργούν για λογαριασμό της, δηλώνουν ότι δεν έχουν συμφέροντα τα οποία δύνανται να επηρεάσουν σημαντικά την εισαγωγή στο Χ.Α. των ομολογιών του Δανείου, και ότι δεν έχουν άλλες απολαβές ή σχέσεις με την ΝΗΡΕΥΣ και τον Όμιλό της, με εξαίρεση α) τις αμοιβές που έχει λάβει η ΤΡΑΠΕΖΑ MILLENNIUM BANK A.E. ως διοργανώτρια του Δανείου, β) την τραπεζική σχέση που διατηρεί η ΤΡΑΠΕΖΑ MILLENNIUM BANK A.E. με τον Όμιλο του Εκδότη σε επίπεδο χρηματοδότησης, γ) τις αμοιβές που λαμβάνει η ΤΡΑΠΕΖΑ MILLENNIUM BANK A.E. κατά περιοδικά διαστήματα για την παροχή υπηρεσιών επενδυτικής τραπεζικής και δ) την από 28/9/2007 συμφωνία με την Temble Trading Ltd που αναφέρεται στην Ενότητα 4.3 του παρόντος Ενημερωτικού Δελτίου. Πρέπει να σημειωθεί ακόμη ότι μέρος του Μετατρέψιμου Ομολογιακού Δανείου χρησιμοποιήθηκε για την αναχρηματοδότηση του από 28/12/2006 υφιστάμενου κοινοπρακτικού δανείου μεταξύ της Εταιρείας, της Τράπεζας EFG EUROBANK ERGASIAS A.E. και της MILLENNIUM BANK A.E.