



ΝΗΡΕΥΣ ΙΧΘΥΟΚΑΛΛΙΕΡΓΕΙΕΣ Α.Ε.

ΕΝΗΜΕΡΩΤΙΚΟ ΔΕΛΤΙΟ

ΓΙΑ ΤΗΝ ΑΥΞΗΣΗ ΜΕΤΟΧΙΚΟΥ ΚΕΦΑΛΑΙΟΥ ΜΕ ΚΑΤΑΒΟΛΗ ΜΕΤΡΗΤΩΝ ΜΕ ΔΗΜΟΣΙΑ ΠΡΟΣΦΟΡΑ ΥΠΕΡ ΤΩΝ ΠΑΛΑΙΩΝ ΜΕΤΟΧΩΝ ΚΑΙ ΤΗΝ ΕΚΔΟΣΗ ΜΕΤΑΤΡΕΨΙΜΟΥ ΟΜΟΛΟΓΙΑΚΟΥ ΔΑΝΕΙΟΥ ΜΕ ΚΑΤΑΒΟΛΗ ΜΕΤΡΗΤΩΝ ΚΑΙ ΔΗΜΟΣΙΑ ΠΡΟΣΦΟΡΑ ΥΠΕΡ ΠΑΛΑΙΩΝ ΜΕΤΟΧΩΝ ΥΨΟΥΣ ΜΕΧΡΙ € 19.995.575,10 ΒΑΣΕΙ ΤΗΣ ΑΠΟ 11/4/2007 ΑΠΟΦΑΣΗΣ ΤΗΣ Α' ΕΠΑΝΑΛΗΠΤΙΚΗΣ ΕΚΤΑΚΤΗΣ ΓΕΝΙΚΗΣ ΣΥΝΕΛΕΥΣΗΣ ΤΩΝ ΜΕΤΟΧΩΝ

ΤΟ ΜΕΤΟΧΙΚΟ ΚΕΦΑΛΑΙΟ ΤΗΣ ΕΤΑΙΡΕΙΑΣ ΘΑ ΑΥΞΗΘΕΙ ΕΩΣ € 15.349.731,00, ΜΕ ΤΗΝ ΕΚΔΟΣΗ ΚΑΙ ΔΙΑΘΕΣΗ 10.233.154 ΝΕΩΝ, ΚΟΙΝΩΝ, ΟΝΟΜΑΣΤΙΚΩΝ ΜΕΤΑΨΗΦΟΥ ΜΕΤΟΧΩΝ ΤΗΣ ΕΤΑΙΡΕΙΑΣ ΟΝΟΜΑΣΤΙΚΗΣ ΑΞΙΑΣ € 1,50 Η ΚΑΘΕ ΜΙΑ ΚΑΙ ΜΕ ΤΙΜΗ ΔΙΑΘΕΣΗΣ € 3,30 ΓΙΑ ΚΑΘΕ ΜΕΤΟΧΗ, ΥΠΕΡ ΤΩΝ ΠΑΛΑΙΩΝ ΜΕΤΟΧΩΝ, ΣΕ ΑΝΑΛΟΓΙΑ 1 ΝΕΑ ΜΕΤΟΧΗ ΓΙΑ ΚΑΘΕ 4 ΠΑΛΑΙΕΣ ΜΕΤΟΧΕΣ.

ΤΟ ΔΙΟΙΚΗΤΙΚΟ ΣΥΜΒΟΥΛΙΟ ΤΗΣ ΕΠΙΤΡΟΠΗΣ ΚΕΦΑΛΑΙΑΓΟΡΑΣ ΕΝΕΚΡΙΝΕ ΤΟ ΠΕΡΙΕΧΟΜΕΝΟ ΤΟΥ ΠΑΡΟΝΤΟΣ ΕΝΗΜΕΡΩΤΙΚΟΥ ΔΕΛΤΙΟΥ ΜΟΝΟΝ ΟΣΟΝ ΑΦΟΡΑ ΤΗΝ ΚΑΛΥΨΗ ΤΩΝ ΑΝΑΓΚΩΝ ΠΛΗΡΟΦΟΡΗΣΗΣ ΤΟΥ ΕΠΕΝΔΥΤΙΚΟΥ ΚΟΙΝΟΥ, ΟΠΩΣ ΑΥΤΕΣ ΚΑΘΟΡΙΖΟΝΤΑΙ ΑΠΟ ΤΙΣ ΔΙΑΤΑΞΕΙΣ ΤΟΥ ΚΑΝΟΝΙΣΜΟΥ (ΕΚ) 809/2004 ΤΗΣ ΕΠΙΤΡΟΠΗΣ ΤΩΝ ΕΥΡΩΠΑΪΚΩΝ ΚΟΙΝΟΤΗΤΩΝ.

Η ημερομηνία του Ενημερωτικού Δελτίου είναι η 6^η Ιουνίου 2007

ΠΕΡΙΕΧΟΜΕΝΑ

1	ΠΕΡΙΛΗΠΤΙΚΟ ΣΗΜΕΙΩΜΑ	6
1.1	Συνοπτικές Πληροφορίες για την ΝΗΡΕΥΣ Α.Ε.	6
1.1.1	Επιχειρηματική Δραστηριότητα	6
1.1.2	Διοίκηση της ΝΗΡΕΥΣ Α.Ε.	7
1.1.3	Μετοχική Σύθεση της ΝΗΡΕΥΣ Α.Ε.	7
1.2	Συνοπτικές Χρηματοοικονομικές Πληροφορίες	8
1.2.1	Συνοπτικές Χρηματοοικονομικές Πληροφορίες Ομίλου ΝΗΡΕΥΣ Χρήσεων 2004-20068	
1.2.2	Συνοπτικές Χρηματοοικονομικές Πληροφορίες Ομίλου ΝΗΡΕΥΣ Περιόδου 1.1-31.3.2007	8
1.3	Συνοπτικά Στοιχεία Αύξησης Μετοχικού Κεφαλαίου	10
1.3.1	Γενικά Στοιχεία – Όροι της Αύξησης Μετοχικού Κεφαλαίου.....	10
1.3.2	Λόγοι της Αύξησης Μετοχικού Κεφαλαίου	11
1.4	Συνοπτικά Στοιχεία Έκδοσης Μετατρέψιμου Ομολογιακού Δανείου	12
1.4.1	Γενικά Στοιχεία – Όροι Έκδοσης Μετατρέψιμου Ομολογιακού Δανείου.....	12
1.4.2	Λόγοι της Έκδοσης Μετατρέψιμου Ομολογιακού Δανείου	16
2	ΠΑΡΑΓΟΝΤΕΣ ΚΙΝΔΥΝΟΥ	17
2.1	Κίνδυνοι που σχετίζονται με την επιχειρηματική δραστηριότητα της ιχθυοκαλλιέργειας και τον κλάδο του Εκδότη	17
2.2	Κίνδυνοι που σχετίζονται με το μακροοικονομικό περιβάλλον	18
2.3	Κίνδυνοι που σχετίζονται με την παρούσα αύξηση του μετοχικού κεφαλαίου	19
2.4	Κίνδυνοι που σχετίζονται με την παρούσα έκδοση μετατρέψιμου ομολογιακού δανείου	19
2.5	Κίνδυνοι που σχετίζονται με τις μετοχές του Εκδότη	20
3	ΕΓΓΡΑΦΟ ΑΝΑΦΟΡΑΣ	21
3.1	Επιλεγμένες Χρηματοοικονομικές Πληροφορίες	21
3.1.1	Επιλεγμένες Χρηματοοικονομικές Πληροφορίες Χρήσεων 2004-2006.....	21
3.1.2	Επιλεγμένες Χρηματοοικονομικές Πληροφορίες Περιόδου 1.1-31.3.2007.....	23
3.2	Πληροφορίες για τη Σύνταξη του Ενημερωτικού Δελτίου και τους Ελεγκτές της Εταιρείας	26
3.2.1	Υπεύθυνα Πρόσωπα	26
3.2.2	Δικαστικές και Διαιτητικές Διαδικασίες.....	27
3.2.3	Τακτικοί Ορκωτοί Ελεγκτές – Λογιστές.....	27
3.2.4	Φορολογικοί Έλεγχοι.....	31
3.2.4.1	Φορολογικός Έλεγχος ΝΗΡΕΥΣ Α.Ε.	31
3.2.4.2	Φορολογικός Έλεγχος Λοιπών Εταιρειών του Ομίλου ΝΗΡΕΥΣ Α.Ε.....	33
3.2.5	Έγγραφα μέσω Παραπομπής	37
3.2.6	Έγγραφα στη Διάθεση του Επενδυτικού Κοινού.....	38
3.3	Πληροφορίες Για Τον Εκδότη ΝΗΡΕΥΣ Α.Ε.	40
3.3.1	Σύντομο Ιστορικό	40
3.4	Πληροφορίες Για Τη Δραστηριότητα της Εταιρείας	47
3.4.1	Άδειες Λειτουργίας.....	47
3.4.2	Αντικείμενο Δραστηριότητας	52
3.4.3	Παραγόμενα Προϊόντα – Παραγωγική Διαδικασία	55
3.4.4	Δίκτυο Πωλήσεων και Διανομής	63
3.4.5	Συμβάσεις Συνεργασίας.....	64

3.4.5.1	Συμβάσεις της ΝΗΡΕΥΣ Α.Ε. με συνδεδεμένες εταιρείες του Ομίλου ΝΗΡΕΥΣ Α.Ε. 64	
3.4.5.2	Συμβάσεις της ΝΗΡΕΥΣ Α.Ε. με τρίτους.....	67
3.4.5.3	Λοιπές Ενδοομιλικές Συμβάσεις.....	69
3.4.5.4	Συμβάσεις συνδεδεμένων εταιρειών του Ομίλου ΝΗΡΕΥΣ Α.Ε. με τρίτους.....	69
3.4.6	Δραστηριότητες Έρευνας και Ανάπτυξης.....	69
3.5	Επενδύσεις.....	70
3.5.1	Επενδύσεις Χρήσεων 2004-2006.....	70
3.5.2	Τρέχουσες και Σκοπούμενες Επενδύσεις.....	76
3.6	Πληροφορίες για τις Τάσεις – Στόχους και Προοπτικές.....	78
3.7	Προβλέψεις Αποτελεσμάτων Χρήσεως 2007.....	82
3.7.1	Αρχές κατάρτισης πρόβλεψης αποτελεσμάτων και παραδοχές.....	82
3.7.2	Έκθεση Ελεγκτών.....	84
3.8	Πάγια Περιουσιακά Στοιχεία – Εγκαταστάσεις.....	85
3.8.1	Άυλα Περιουσιακά Στοιχεία – Σήματα – Πιστοποιητικά.....	85
3.8.2	Γήπεδα – Κτιριακές Εγκαταστάσεις.....	88
3.8.3	Μηχανολογικός Εξοπλισμός.....	95
3.8.4	Ασφαλιστικές Καλύψεις.....	97
3.8.5	Εμπράγματα Βάρη – Εγγυήσεις.....	97
3.9	Οργανωτική Διάρθρωση Ομίλου.....	102
3.10	Πληροφορίες για τις Συμμετοχές της Εταιρείας.....	104
3.11	Απολογιστικές Πληροφορίες Δραστηριότητας Ομίλου 2004-2006.....	106
3.11.1	Χρηματοοικονομικές Πληροφορίες Ενοποιημένων Αποτελεσμάτων 2004 – 2006.....	108
3.11.2	Χρηματοοικονομικές Πληροφορίες Ενοποιημένων Ισολογισμών 2004 – 2006.....	113
3.11.3	Χρηματοοικονομικές Πληροφορίες Ενοποιημένων Ταμειακών Ροών 2004 – 2006.....	124
3.11.4	Πληροφορίες για τα Κεφάλαια του Ομίλου.....	124
3.11.5	Χρηματοοικονομικές Πληροφορίες για τις Μεταβολές των Ιδίων Κεφαλαίων Ομίλου των Χρήσεων 2004 – 2006.....	125
3.11.6	Κεφαλαιακή Διάρθρωση και Συνολικό Καθαρό Χρηματοοικονομικό Χρέος.....	128
3.11.7	Άτυπες Pro Forma Χρηματοοικονομικές Πληροφορίες Χρήσης 2006.....	129
3.11.7.1	Έκθεση Επιβεβαίωσης Ορκωτού Ελεγκτή επί των Άτυπων (Pro Forma) Οικονομικών Πληροφοριών.....	133
3.12	Περίληψη Των Διαφορών Μεταξύ Δ.Π.Χ.Π. Και Ε.Γ.Λ.Σ.	134
3.13	Απολογιστικές Πληροφορίες Δραστηριότητας Ομίλου Περιόδου 1.1-31.3.2007 141	
3.13.1	Χρηματοοικονομικές Πληροφορίες Ενοποιημένων Αποτελεσμάτων Περιόδου 1.1- 31.3.2007.....	143
3.13.2	Χρηματοοικονομικές Πληροφορίες Ενοποιημένων Ισολογισμών Περιόδου 1.1- 31.3.2007.....	147
3.13.3	Χρηματοοικονομικές Πληροφορίες Ενοποιημένων Ταμειακών Ροών Περιόδου 1.1- 31.3.2007.....	156
3.13.4	Πληροφορίες για τα Κεφάλαια του Ομίλου.....	157
3.13.5	Χρηματοοικονομικές Πληροφορίες για τις Μεταβολές των Ιδίων Κεφαλαίων Ομίλου της Περιόδου 1.1-31.3.2007.....	158
3.13.6	Κεφαλαιακή Διάρθρωση και Συνολικό Καθαρό Χρηματοοικονομικό Χρέος 31.3.2007 159	
3.13.7	Δήλωση για την Επάρκεια του Κεφαλαίου Κίνησης.....	160
3.14	Συναλλαγές Με Συνδεδεμένα Μέρη.....	160
3.14.1	Εταιρείες με κοινή Διοίκηση.....	160
3.14.2	Αμοιβές μελών Διοικητικού Συμβουλίου 2004 – 2006 & 1.1-31.3.2007.....	161
3.14.3	Διεταιρικές Συναλλαγές Ομίλου 2004 – 2006 & 1.1-31.3.2007.....	161
3.14.3.1	Ενδοομιλικές Συμβάσεις.....	161
3.14.3.2	Διεταιρικές Συναλλαγές.....	162
3.14.4	Συναλλαγές με τους βασικούς μετόχους.....	166

3.15	Σημαντικές Αλλαγές Στην Χρηματοοικονομική ή Εμπορική Θέση Της Εταιρείας	166
3.16	Μερισματική Πολιτική.....	169
3.17	Διοικητικά, Διαχειριστικά και Εποπτικά Όργανα και Ανώτερα Διοικητικά Στελέχη	170
3.17.1	Διοικητικό Συμβούλιο	170
3.17.2	Γενικοί Διευθυντές και Ανώτερα Διευθυντικά Στελέχη	172
3.17.3	Επιτροπές.....	173
3.17.4	Εταιρική Διακυβέρνηση	174
3.17.5	Δηλώσεις μελών διοικητικών, διαχειριστικών και εποπτικών οργάνων, Γενικών Διευθυντών και Ανώτερων Διευθυντικών Στελεχών.....	175
3.17.6	Αμοιβές και Οφέλη.....	177
3.17.7	Συμμετοχές των μελών των διοικητικών, διαχειριστικών και εποπτικών οργάνων, των Γενικών Διευθυντών & των Ανώτερων Διευθυντικών Στελεχών της ΝΗΡΕΥΣ Α.Ε. στη διοίκηση ή/και στο κεφάλαιο άλλων εταιρειών.....	179
3.17.8	Μετοχές του Εκδότη που κατέχονται από μέλη των διοικητικών, διαχειριστικών και εποπτικών οργάνων, Γενικούς Διευθυντές & Ανώτερα Διευθυντικά Στελέχη – Μετοχές από Stock Option Plan.....	183
3.18	Οργανόγραμμα.....	185
3.19	Προσωπικό.....	186
3.20	Μετοχικό Κεφάλαιο	188
3.20.1	Καταβεβλημένο Μετοχικό Κεφάλαιο.....	188
3.20.2	Εξέλιξη του Μετοχικού Κεφαλαίου	188
3.21	Μέτοχοι	193
3.22	ΚΑΤΑΣΤΑΤΙΚΟ	195
3.23	Θεσμικό Πλαίσιο της Λειτουργίας της Εταιρείας.....	198
3.23.1	Βασικοί νόμοι – διατάξεις	198
3.23.1.1	Νομοθετικό Πλέγμα Λειτουργίας Ιχθυοκαλλιέργειας.....	198
3.23.1.2	Νομοθετικό Πλέγμα Λειτουργίας Γλυκών Κουταλιού –Λουκουμιών –Τσίγλας.....	199
3.23.1.3	Νομοθετικό Πλέγμα Λειτουργίας Ιχθυοτροφών	199
4	ΣΗΜΕΙΩΜΑ ΜΕΤΟΧΙΚΟΥ ΤΙΤΛΟΥ & ΚΙΝΗΤΩΝ ΑΞΙΩΝ.....	201
4.1	Όροι Αύξησης Μετοχικού Κεφαλαίου & Έκδοσης Μετατρέψιμου Ομολογιακού Δανείου	201
4.1.1	Όροι Αύξησης Μετοχικού Κεφαλαίου	201
4.1.2	Όροι Έκδοσης Μετατρέψιμου Ομολογιακού Δανείου	202
4.2	Λόγοι Αύξησης Μετοχικού Κεφαλαίου & Έκδοσης Μετατρέψιμου Ομολογιακού Δανείου	204
4.2.1	Λόγοι Αύξησης Μετοχικού Κεφαλαίου	204
4.2.2	Λόγοι Έκδοσης Μετατρέψιμου Ομολογιακού Δανείου	205
4.3	Διαδικασία Άσκησης Δικαιωμάτων Προτίμησης	205
4.3.1	Αποκοπή Δικαιωμάτων.....	205
4.3.2	Διαδικασία Άσκησης Δικαιώματος Προτίμησης στην Αύξηση του Μετοχικού Κεφαλαίου	205
4.3.3	Διαδικασία Άσκησης Δικαιώματος Προτίμησης στην Έκδοση Μετατρέψιμου Ομολογιακού Δανείου	208
4.4	Αναμενόμενο Χρονοδιάγραμμα.....	209
4.5	Πληροφορίες σχετικά με τις Μετοχές του Εκδότη.....	209
4.5.1	Γενικά.....	209
4.5.2	Δικαιώματα Μετόχων.....	210
4.5.3	Φορολογία Μερισμάτων.....	213

4.6	Πληροφορίες σχετικά με τις Ομολογίες	214
4.6.1	Γενικά	214
4.6.2	Δικαιώματα Ομολογιούχων	214
4.6.3	Παραγραφή Αξιώσεων για Αποπληρωμή Κεφαλαίου & Καταβολή Τόκων	215
4.6.4	Καταγγελία Δανείου	215
4.6.5	Συνέλευση Ομολογιούχων	217
4.6.6	Καταβολή Χρηματικών Ποσών στους Ομολογιούχους	218
4.6.7	Εφαρμοστέο Δίκαιο – Δικαιοδοσία	219
4.6.8	Φορολογία Ομολογιών	219
4.6.9	Διαδικασία Μετατροπής Ομολογιών σε Μετοχές	219
4.6.10	Εξόφληση Ομολογιών	221
4.6.10.1	Πρόωρη Εξόφληση των Ομολογιών (Call Option)	221
4.6.10.2	Ειδικός όρος	222
4.6.11	Έξοδα, Φόροι, Τέλη και Εισφορές σχετικά με την Έκδοση του ΜΟΔ	223
4.6.12	Πληρεξούσιος Καταβολών	223
4.6.13	Διοργανωτής	223
4.6.14	Εκπρόσωπος Ομολογιούχων	223
4.6.15	Εξουσίες και Καθήκοντα Εκπροσώπου Ομολογιούχων	224
4.6.16	Ευθύνη Εκπροσώπου Ομολογιούχων	225
4.6.17	Παραίτηση – Αντικατάσταση Εκπροσώπου Ομολογιούχων	225
4.7	Προθέσεις Βασικών Μετόχων	226
4.8	Μείωση Διασποράς – Αραίωση (Dilution)	226
4.9	Προορισμός Νέων Κεφαλαίων και Χρονοδιάγραμμα Διάθεσης Αντληθέντων Κεφαλαίων	228
4.9.1	Προορισμός Νέων Κεφαλαίων από την Αύξηση του Μετοχικού Κεφαλαίου	228
4.9.1.1	Χρονοδιάγραμμα Διάθεσης των Αντληθέντων Κεφαλαίων	230
4.9.2	Προορισμός Νέων Κεφαλαίων από την Έκδοση Μετατρέψιμου Ομολογιακού Δανείου 231	
4.10	Δαπάνες Έκδοσης	234
4.10.1	Δαπάνες Έκδοσης Αύξησης Μετοχικού Κεφαλαίου	234
4.10.2	Δαπάνες Έκδοσης Μετατρέψιμου Ομολογιακού Δανείου	234

1 ΠΕΡΙΛΗΠΤΙΚΟ ΣΗΜΕΙΩΜΑ

Το παρόν Ενημερωτικό Δελτίο αφορά α) στην Δημόσια Προσφορά νέων μετοχών από την αύξηση του μετοχικού κεφαλαίου με καταβολή μετρητών υπέρ παλαιών μετόχων της Εταιρείας με την επωνυμία ΝΗΡΕΥΣ ΙΧΘΥΟΚΑΛΛΙΕΡΓΕΙΕΣ Α.Ε. (στο εξής η «ΝΗΡΕΥΣ Α.Ε.» ή «η Εταιρεία», ή «ο Εκδότης») και την εισαγωγή των νέων μετοχών της στην κατηγορία «Μεγάλης Κεφαλαιοποίησης» του Χρηματιστηρίου Αθηνών και β) στην Έκδοση με Δημόσια Προσφορά Ομολογιακού Δανείου, σύμφωνα με το άρθρο 3α του Κ.Ν. 2190/1920, όπως ισχύει, και το άρθρο 8 του Ν. 3156/2003, με την καταβολή μετρητών και την έκδοση ονομαστικών ομολογίων μετατρέψιμων σε μετοχές του Εκδότη υπέρ των παλαιών μετόχων της, οι οποίες δεν θα είναι εισηγμένες και διαπραγματεύσιμες στο Χρηματιστήριο Αθηνών (στο εξής «Χ.Α.»).

Το παρόν Περιληπτικό Σημείωμα αποτελεί εισαγωγή του Ενημερωτικού Δελτίου. Συνεπώς κάθε επενδυτής θα πρέπει να βασίσει οποιαδήποτε απόφασή του για κινητές αξίες στην εξέταση του Ενημερωτικού Δελτίου ως σύνολο.

Σε περίπτωση που αξίωση σχετική με τις πληροφορίες, που περιέχονται στο Ενημερωτικό Δελτίο ασκείται ενώπιον αλλοδαπού δικαστηρίου, ο ενάγων επενδυτής ενδέχεται να επιβαρυνθεί με τα έξοδα μετάφρασης μέρους ή του συνόλου του Ενημερωτικού Δελτίου πριν από την έναρξη της παραπάνω διαδικασίας. Στα πρόσωπα εκείνα που υπέβαλλαν το Περιληπτικό Σημείωμα, συμπεριλαμβανόμενης οποιασδήποτε μετάφρασής του και ζήτησαν την κοινοποίησή του σύμφωνα με το άρθρο 18 του Ν. 3401/2005, αποδίδεται αστική ευθύνη μόνον εφόσον το εν λόγω σημείωμα είναι παραπλανητικό, ανακριβές ή δεν παρουσιάζει συνάφεια, όταν διαβάζεται σε συνδυασμό με τα υπόλοιπα μέρη του Ενημερωτικού Δελτίου.

Το παρόν Ενημερωτικό Δελτίο έχει συνταχθεί σύμφωνα με την ισχύουσα ελληνική νομοθεσία και έχει εγκριθεί από το Διοικητικό Συμβούλιο της Επιτροπής Κεφαλαιαγοράς μόνον όσον αφορά στην κάλυψη των αναγκών πληροφόρησης του επενδυτικού κοινού, όπως αυτές καθορίζονται από τις διατάξεις του Κανονισμού (ΕΚ) 809/2004 της Επιτροπής της Ευρωπαϊκής Ένωσης.

Το παρόν Περιληπτικό Σημείωμα περιλαμβάνει συνοπτική περιγραφή της επιχειρηματικής δραστηριότητας, της Διοίκησης, της μετοχικής σύνθεσης, των χρηματοοικονομικών πληροφοριών της Εταιρείας, καθώς και τα συνοπτικά στοιχεία της παρούσας αύξησης μετοχικού κεφαλαίου με καταβολή μετρητών με δικαίωμα προτίμησης των παλαιών μετόχων (στο εξής «ΑΜΚ») και τα συνοπτικά στοιχεία της παρούσας Έκδοσης του Μετατρέψιμου Ομολογιακού Δανείου (στο εξής «Δάνειο» ή «ΜΟΔ»).

1.1 Συνοπτικές Πληροφορίες για την ΝΗΡΕΥΣ Α.Ε.

1.1.1 Επιχειρηματική Δραστηριότητα

Η Εταιρεία με την επωνυμία «ΝΗΡΕΥΣ ΙΧΘΥΟΚΑΛΛΙΕΡΓΕΙΕΣ Α.Ε.» είναι Ανώνυμη Εταιρεία, που ιδρύθηκε βάσει των νόμων της Ελληνικής Δημοκρατίας. Ιδρύθηκε το 1988 (ΦΕΚ 217/08.02.1988).

Η ΝΗΡΕΥΣ Α.Ε. δραστηριοποιείται στον ευρύτερο χώρο των ιχθυοκαλλιεργειών. Η δραστηριότητά της εμπίπτει σύμφωνα με το δελτίο ΣΤΑΚΟΔ 03 της Εθνικής Στατιστικής Υπηρεσίας της Ελλάδος (Ε.Σ.Υ.Ε.) στον κλάδο «Λειτουργία Ιχθυοτροφείων και Μονάδων Παραγωγής Γόνου» (κατηγορία ΣΤΑΚΟΔ 050.2).

Η Εταιρεία από τον Μάρτιο του 1995 έχει εισαγάγει τις μετοχές της στο Χρηματιστήριο Αθηνών. Με βάση τις διατάξεις του νέου Κανονισμού του Χ.Α., η Εταιρεία πληρούσε το κριτήριο για να εισαχθεί στην κατηγορία «μεγάλης κεφαλαιοποίησης» και σύμφωνα με το άρθρο 339 αυτού, από 9/10/2006, οι μετοχές της Εταιρείας εντάχθηκαν στην κατηγορία αυτή. Η Εταιρεία περιλαμβάνεται στην κατηγορία των εισηγμένων εταιρειών Υψηλής Κεφαλαιοποίησης και στο FTSE/ASE 140 (από τις 9-10-2006), στο Γενικό Δείκτη του Χρηματιστηρίου Αθηνών (από τις 6-11-2006), και στον FTSE/ASE International (από την 1-12-2006) ενώ σύμφωνα με τη νέα κλαδοποίηση, κατατάσσεται στον κλάδο “Γεωργία & Αλιεία”.

1.1.2 Διοίκηση της ΝΗΡΕΥΣ Α.Ε.

Το σημερινό Διοικητικό Συμβούλιο της Εταιρείας εξελέγη από την Ετήσια Τακτική Γενική Συνέλευση της 8/5/2007, και η θητεία του ορίστηκε τριετής λήγουσα την Τακτική Γενική Συνέλευση του έτους 2012. Η σύνθεση του Διοικητικού Συμβουλίου της Εταιρείας είναι η ακόλουθη:

ΟΝΟΜΑ	ΕΠΑΓΓΕΛΜΑ	ΘΕΣΗ ΣΤΟ Δ.Σ.	ΑΡΜΟΔΙΟΤΗΤΑ (ΒΑΣΕΙ ΑΡΘΡΟΥ 3&4 Ν.3016/2002)
Αριστείδης Μπελλές του Στεργίου	Οικονομολόγος	Πρόεδρος & Δ/νων Σύμβουλος	Εκτελεστικό Μέλος
Νικόλαος Χαβιάρας του Εμμανουήλ	Επιχειρηματίας	Αντιπρόεδρος & Δ/νων Σύμβουλος	Εκτελεστικό Μέλος
Παναγιώτης Αλεξάκης του Δημητρίου	Καθηγητής Πανεπιστημίου	Αντιπρόεδρος	Εκτελεστικό Μέλος
Αντώνης Χαχλάκης του Γεωργίου	Ηλεκτρολόγος - Μηχανικός	Αναπληρωτής Δ/νων Σύμβουλος	Εκτελεστικό Μέλος
Δημήτριος Λουμπούνης του Αθανασίου	Μηχανολόγος - Ηλεκτρολόγος	Εντεταλμένος Σύμβουλος	Εκτελεστικό Μέλος
Χρήστος Τριανταφύλλου του Ιωάννη	Βιολόγος	Μέλος	Εκτελεστικό Μέλος
Παντελής Λαμπρινούδης του Παναγιώτη	Επιχειρηματίας	Μέλος	Μη Εκτελεστικό Μέλος
Επαμεινώνδας Λαμπαδάριος του Κων/νου	Δικηγόρος	Μέλος	Μη Εκτελεστικό Μέλος
Ιωάννα Καραγάλιου του Δημητρίου	Δικηγόρος	Μέλος	Ανεξάρτητο Μη Εκτελεστικό Μέλος
Κωνσταντίνος Λαμπρινόπουλος του Πέτρου	Οικονομολόγος	Μέλος	Ανεξάρτητο - Μη Εκτελεστικό Μέλος
Κωνσταντίνος Θέος του Ζήση	Πολιτικός Μηχανικός	Μέλος	Ανεξάρτητο - Μη Εκτελεστικό Μέλος

Την Εταιρεία εκπροσωπούν και δεσμεύουν σύμφωνα με το άρθρο 26 του καταστατικού ο Πρόεδρος και Διευθύνων Σύμβουλος κος Αριστείδης Μπελλές του Στεργίου, ο Αντιπρόεδρος & Διευθύνων Σύμβουλος κος Νικόλαος Χαβιάρας του Εμμανουήλ, ο Αναπληρωτής Διευθύνων Σύμβουλος κος Αντώνιος Χαχλάκης, ο Αντιπρόεδρος κος Παναγιώτης Αλεξάκης και ο Εντεταλμένος Σύμβουλος κος Δημήτριος Λουμπούνης.

1.1.3 Μετοχική Σύνθεση της ΝΗΡΕΥΣ Α.Ε.

Η μετοχική σύνθεση της Εταιρείας σύμφωνα με το μετοχολόγιο της 11/4/2007, ημερομηνία της Ά Επαναληπτικής Έκτακτης Γενικής Συνέλευσης που αποφάσισε την Αύξηση Μετοχικού Κεφαλαίου και την Έκδοση Μετατρέψιμου Ομολογιακού Δανείου, ήταν η ακόλουθη:

ΜΕΤΟΧΙΚΗ ΣΥΝΘΕΣΗ ΝΗΡΕΥΣ Α.Ε. την 11/4/2007 (ημερομηνία Γ.Σ. που αποφάσισε ΑΜΚ και ΜΟΔ)			
Μέτοχοι	Αριθμός Μετοχών	Δικαιώματα ψήφου	Ποσοστό (%) Μετοχών
ΜΠΕΛΛΕΣ ΑΡΙΣΤΕΙΔΗΣ	7.813.001	7.813.001	19,09%
DEUTSCHE BANK AG LONDON	2.919.941	2.919.941	7,13%
PROTON BANK S.A. *	2.460.600	2.460.600	6,01%
ΧΑΒΙΑΡΑΣ ΝΙΚΟΛΑΟΣ	2.168.841	2.168.841	5,30%
G22-HG22 SMALLCPA WORLD FUND INC	2.075.000	2.075.000	5,07%
SAMPO EURO VALUE FUND	1.696.321	1.696.321	4,14%
ΤΡΑΠΕΖΑ ΕFG EUROBANK ERGASIAS A.E.	1.390.000	1.390.000	3,40%
JPMORGAN FLEMING FUNDS	1.191.088	1.191.088	2,91%
ΕΥΡΥ ΕΠΕΝΔΥΤΙΚΟ ΚΟΙΝΟ (< 2%)	19.217.827	19.217.827	46,95%
Σύνολο	40.932.619	40.932.619	100,00%

* Σημειώνεται ότι την 30/5/2007 η PROTON BANK Α.Ε. πρόβη σε πώληση ορισμένων μετοχών με δικαίωμα ψήφου που κατείχε στην ΝΗΡΕΥΣ Α.Ε. και μετά την εν λόγω πώληση το ποσοστό της μειώθηκε σε 3,83%, ήτοι αριθμός μετοχών και δικαιωμάτων ψήφου 1.567.036.

1.2 Συνοπτικές Χρηματοοικονομικές Πληροφορίες

1.2.1 Συνοπτικές Χρηματοοικονομικές Πληροφορίες Ομίλου ΝΗΡΕΥΣ Χρήσεων 2004-2006

Οι συνοπτικές ενοποιημένες χρηματοοικονομικές πληροφορίες των χρήσεων 2004-2006 προέρχονται από τις δημοσιευμένες οικονομικές καταστάσεις της Εταιρείας για τις χρήσεις 2005-2006, οι οποίες έχουν ελεγχθεί από τον κ. Στυλιανό Μ. Ξενάκη (Α.Μ. ΣΟΕΛ 11541) της εταιρείας Α.Ε. Ορκωτών Ελεγκτών «Συνεργαζόμενοι Ορκωτοί Λογιστές» (Φωκίωνος Νέγρη 3, Αθήνα, τηλ. 210 86 91 100) και συνοδεύονται από συγκριτικές οικονομικές καταστάσεις της χρήσης 2004.

Οι οικονομικές καταστάσεις των χρήσεων 2005 και 2006 συντάχθηκαν από την Εταιρεία βάσει των Δ.Π.Χ.Π. και εγκρίθηκαν με τις από 24/2/2006 και 9/3/2007 αντίστοιχα αποφάσεις του Διοικητικού Συμβουλίου της ΝΗΡΕΥΣ Α.Ε.

Συνοπτικά Στοιχεία Αποτελεσμάτων Ομίλου (ποσά σε χιλ. €)	2004	2005	2006
Εύλογη Αξία Βιολογικών περιουσιακών στοιχείων την 01/01	(65.580,60)	(98.221,24)	(114.600,47)
Αποθέματα έναρξης ημερομηνίας απόκτησης θυγατρικής με βιολογικά περιουσιακά στοιχεία	-	(2.605,57)	(13.153,65)
Αγορές κατά τη διάρκεια της χρήσεως	(14.697,84)	(13.832,62)	(473,73)
Πωλήσεις κατά τη διάρκεια της χρήσεως	42.512,29	75.114,88	81.478,58
Εύλογη Αξία Βιολογικών περιουσιακών στοιχείων την 31/12	98.221,24	114.600,47	153.068,57
Κέρδη ή Ζημίες από μεταβολές στην Εύλογη Αξία Βιολογικών περιουσιακών στοιχείων την 31/12	60.455,09	75.055,92	106.319,30
Πωλήσεις Εμπορευμάτων και Λοιπών Αποθεμάτων	72.585,42	63.002,02	80.003,84
Αποτελέσματα Χρήσεως Προ Φόρων	23.048,59	11.167,95	15.303,68
Καθαρά κέρδη Χρήσεως	16.079,82	7.732,41	8.924,35
Καθαρά κέρδη Χρήσεως μετά από δικ. μειοψηφίας	14.375,92	7.461,22	9.045,16
Κέρδη μετά από φόρους ανά μετοχή - βασικά σε €	0,496	0,193	0,224

Συνοπτικά Στοιχεία Ισολογισμού Ομίλου (ποσά σε χιλ. €)	31/12/2004	31/12/2005	31/12/2006
ΕΝΕΡΓΗΤΙΚΟ			
Μη Κυκλοφοριακά Στοιχεία Ενεργητικού	111.231,05	110.774,59	150.522,54
Κυκλοφοριακά Περιουσιακά Στοιχεία	119.445,28	150.479,58	188.295,57
Σύνολο Ενεργητικού	230.676,33	261.254,18	338.818,11
ΙΔΙΑ ΚΕΦΑΛΑΙΑ & ΥΠΟΧΡΕΩΣΕΙΣ			
Ίδια Κεφάλαια αποδιδόμενα στους Μετόχους της Μητρικής Εταιρείας	95.004,67	108.339,07	116.569,55
Δικαιώματα Μειοψηφίας	7.789,15	1.895,37	5.621,60
Σύνολο Ιδίων Κεφαλαίων	102.793,82	110.234,44	122.191,15
Σύνολο Μακροπρόθεσμων Υποχρεώσεων	30.264,71	72.479,02	101.286,82
Σύνολο Βραχυπρόθεσμων Υποχρεώσεων	97.617,80	78.540,71	115.340,14
Σύνολο Υποχρεώσεων	127.882,51	151.019,74	216.626,95
Σύνολο Ιδίων Κεφαλαίων & Υποχρεώσεων	230.676,33	261.254,18	338.818,11

Συνοπτικά Στοιχεία Κατάστασης Ταμειακών Ροών Ομίλου (ποσά σε χιλ. €)	31/12/2004	31/12/2005	31/12/2006
Σύνολο εισροών / (εκροών) από λειτουργικές δραστηριότητες (α)	(5.369,31)	(5.013,30)	5.052,61
Σύνολο εισροών / (εκροών) από επενδυτικές δραστηριότητες (β)	5.796,88	(6.514,13)	(2.234,36)
Σύνολο εισροών / (εκροών) από χρηματοδοτικές δραστηριότητες (γ)	(2.056,75)	12.986,68	5.896,90
Καθαρή αύξηση / (μείωση) στα ταμειακά διαθέσιμα και ισοδύναμα περιόδου (α) + (β) + (γ)	(1.629,18)	1.459,25	8.715,15
Ταμειακά διαθέσιμα και ισοδύναμα έναρξης περιόδου	2.669,36	1.130,56	2.695,59
Ταμειακά διαθέσιμα και ισοδύναμα λήξης περιόδου	1.040,18	2.589,81	11.410,75

Αναλυτική παράθεση της εξέλιξης των χρηματοοικονομικών μεγεθών της Εταιρείας για την περίοδο 2004-2006 παρατίθεται στην ενότητα 3.11 «Απολογιστικές Πληροφορίες Δραστηριότητας Ομίλου 2004-2006» του Παρόντος Ενημερωτικού Δελτίου.

Οι κίνδυνοι που μπορεί να επηρεάσουν δυσμενώς και ουσιαστικά τη χρηματοοικονομική θέση της Εταιρείας ή τα αποτελέσματα της λειτουργίας της παρατίθενται στην ενότητα 2 «Παράγοντες Κινδύνου».

1.2.2 Συνοπτικές Χρηματοοικονομικές Πληροφορίες Ομίλου ΝΗΡΕΥΣ Περιόδου 1.1-31.3.2007

Οι ακόλουθες χρηματοοικονομικές πληροφορίες προέρχονται από τις ενοποιημένες δημοσιευμένες οικονομικές καταστάσεις περιόδου 1.1-31.3.2007, οι οποίες συντάχθηκαν από την Εταιρεία βάσει των Δ.Π.Χ.Π., εγκρίθηκαν με την από 25/5/2007 απόφαση του Διοικητικού Συμβουλίου της Εταιρείας και

παρατίθενται στην ιστοσελίδα του Εκδότη, στην ηλεκτρονική διεύθυνση <http://www.nireus.gr> / ΣΧΕΣΕΙΣ ΜΕ ΕΠΕΝΔΥΤΕΣ / Οικονομικές Καταστάσεις.

Συνοπτικά στοιχεία αποτελεσμάτων Ομίλου (ποσά σε χιλ. €)	1.1-31.3.2006	1.1-31.3.2007
Εύλογη Αξία Βιολογικών περιουσιακών στοιχείων την 01/01	(114.600,47)	(153.068,57)
Αποθέματα έναρξης ημερομηνίας απόκτησης θυγατρικής με βιολογικά περιουσιακά στοιχεία	(13.153,65)	(5.748,77)
Αγορές κατά τη διάρκεια της χρήσης	(71,59)	(3.276,21)
Πωλήσεις κατά τη διάρκεια της χρήσης	17.192,30	25.259,83
Εύλογη Αξία Βιολογικών περιουσιακών στοιχείων την 31/3	128.655,40	165.995,04
Κέρδη ή Ζημίες από μεταβολές στην Εύλογη Αξία Βιολογικών περιουσιακών στοιχείων την 31/13	18.022,00	29.161,31
Πωλήσεις μη βιολογικών αγαθών, εμπορευμάτων και λοιπού υλικού	16.277,45	16.416,11
Αποτελέσματα Περιόδου προ Φόρων, Χρηματοδοτικών, Επενδυτικών Αποτελεσμάτων & Αποσβέσεων (ΕΒΙΤΔΑ)	5.811,67	8.661,76
Αποτελέσματα Περιόδου Προ Φόρων	3.069,67	5.069,23
Καθαρά κέρδη Περιόδου	2.136,80	3.620,37
Αναλογούντα σε Μετόχους της Εταιρείας	2.177,94	2.251,71
Αναλογούντα σε Μετόχους Μειοψηφίας	-41,14	1.368,66
Κέρδη μετά από φόρους ανά μετοχή - βασικά σε €	0,054	0,055

Πηγή: Δημοσιευμένες Οικονομικές καταστάσεις της περιόδου 1.1-31.3.2007, οι οποίες συντάχθηκαν κατά ΔΠΧΠ και δεν έχουν ελεγχθεί από Ορκωτό – Ελεγκτή – Λογιστή.

Συνοπτικά στοιχεία ισολογισμού Ομίλου (ποσά σε χιλ. €)	31.12.2006	31.3.2007
ΕΝΕΡΓΗΤΙΚΟ		
Σύνολο Μη Κυκλοφοριακών Στοιχείων Ενεργητικού	150.522,54	172.696,68
Σύνολο Κυκλοφοριακών Περιουσιακών Στοιχείων	188.295,57	230.513,16
Σύνολο Ενεργητικού	338.818,11	403.209,84
ΙΔΙΑ ΚΕΦΑΛΑΙΑ & ΥΠΟΧΡΕΩΣΕΙΣ		
Ίδια Κεφάλαια Αποδιδόμενα σε Μετόχους της Μητρικής Εταιρείας	116.569,55	118.803,53
Δικαιώματα Μειοψηφίας	5.621,60	21.031,21
Σύνολο Ιδίων Κεφαλαίων	122.191,15	139.834,74
Μακροπρόθεσμες Δανειακές Υποχρεώσεις	83.219,53	91.836,27
Αναβαλλόμενες Φορολογικές Υποχρεώσεις	4.555,75	5.471,00
Σύνολο Μακροπρόθεσμων Υποχρεώσεων	101.286,82	112.405,14
Προμηθευτές & Λοιπές Υποχρεώσεις	65.587,98	69.125,36
Βραχυπρόθεσμες Δανειακές Υποχρεώσεις	28.426,10	55.364,10
Σύνολο Βραχυπρόθεσμων Υποχρεώσεων	115.340,14	150.969,96
Σύνολο Υποχρεώσεων	216.626,95	263.375,10
Σύνολο Ιδίων Κεφαλαίων & Υποχρεώσεων	338.818,11	403.209,84

Πηγή: Δημοσιευμένες Οικονομικές καταστάσεις της περιόδου 1.1-31.3.2007, οι οποίες συντάχθηκαν κατά ΔΠΧΠ και δεν έχουν ελεγχθεί από Ορκωτό – Ελεγκτή – Λογιστή.

Συνοπτικά Στοιχεία Ταμειακών Ροών Ομίλου (ποσά σε χιλ. €)	31.3.2006	31.3.2007
Σύνολο εισροών / (εκροών) από λειτουργικές δραστηριότητες	(1.973,30)	(1.347,22)
Σύνολο εισροών / (εκροών) από επενδυτικές δραστηριότητες	2.074,54	(10.643,85)
Σύνολο εισροών / (εκροών) από χρηματοδοτικές δραστηριότητες	1.561,63	10.100,29
Καθαρή αύξηση / (μείωση) στα ταμειακά διαθέσιμα και ισοδύναμα περιόδου (α) + (β) + (γ)	1.662,87	(1.890,78)
Ταμειακά διαθέσιμα και ισοδύναμα έναρξης περιόδου	2.695,59	12.501,76
Ταμειακά διαθέσιμα και ισοδύναμα λήξης περιόδου	4.358,46	10.610,99

Πηγή: Δημοσιευμένες Οικονομικές καταστάσεις της περιόδου 1.1-31.3.2007, οι οποίες συντάχθηκαν κατά ΔΠΧΠ και δεν έχουν ελεγχθεί από Ορκωτό – Ελεγκτή – Λογιστή.

Αναλυτική παράθεση της εξέλιξης των ενοποιημένων μεγεθών του Ομίλου για την περίοδο 1.1-31.3.2007 γίνεται στην Ενότητα 3.13 «Απολογιστικές Πληροφορίες Δραστηριότητας Ομίλου Περιόδου 1.1-31.3.2007» του παρόντος Ενημερωτικού Δελτίου.

1.3 Συνοπτικά Στοιχεία Αύξησης Μετοχικού Κεφαλαίου

1.3.1 Γενικά Στοιχεία – Όροι της Αύξησης Μετοχικού Κεφαλαίου

Η Α΄ Επαναληπτική Έκτακτη Γενική Συνέλευση των Μετόχων της 11/4/2007 της ΝΗΡΕΥΣ Α.Ε. αποφάσισε, μεταξύ άλλων, την αύξηση του μετοχικού κεφαλαίου της Εταιρείας έως € 15.349.731 με καταβολή μετρητών και δικαίωμα προτίμησης των παλαιών μετόχων της με αναλογία 1 νέα μετοχή προς 4 παλαιές μετοχές. Συνολικά θα εκδοθούν έως 10.233.154 νέες κοινές ονομαστικές μετοχές ονομαστικής αξίας € 1,50 και τιμή διάθεσης € 3,30 για κάθε μία μετοχή. Επίσης, η ως άνω Γενική Συνέλευση αποφάσισε ότι η τιμή διάθεσης των νέων μετοχών της Εταιρείας μπορεί να είναι ανώτερη από τη χρηματιστηριακή τιμή των υφιστάμενων μετοχών της κατά το χρόνο αποκοπής του δικαιώματος προτίμησης. Μετά την επιτυχή ολοκλήρωση της αύξησης, και σε περίπτωση πλήρους κάλυψης, το μετοχικό κεφάλαιο της Εταιρείας θα ανέλθει σε € 76.748.659,50 διαιρούμενο σε 51.165.773 κοινές ονομαστικές μετοχές, ονομαστικής αξίας € 1,50 η κάθε μία.

Η ημερομηνία αποκοπής του δικαιώματος θα ορισθεί από το Διοικητικό Συμβούλιο της Εταιρείας εντός του προβλεπόμενου από τον νόμο χρονικού διαστήματος και θα ανακοινωθεί έγκαιρα στους μετόχους σύμφωνα με το νόμο.

Δικαιούχοι των δικαιωμάτων προτίμησης στην παρούσα αύξηση του μετοχικού κεφαλαίου με μετρητά θα είναι οι εγγεγραμμένοι στο στο Σύστημα Άυλων Τίτλων της «ΕΛΛΗΝΙΚΑ ΧΡΗΜΑΤΙΣΤΗΡΙΑ Α.Ε.» (πρώην Κ.Α.Α.) κατά τη λήξη της συνεδρίασης του Χρηματιστηρίου Αθηνών (Χ.Α.) της ημέρας που θα είναι η προηγούμενη της ημερομηνίας αποκοπής του δικαιώματος προτίμησης. Κατά τη διάρκεια της προθεσμίας άσκησης του δικαιώματος προτίμησης, παρέχεται στα πρόσωπα που ασκούν τα ανωτέρω δικαιώματα προτίμησης το δικαίωμα να προεγγράφονται (Δικαίωμα Προεγγραφής) στην ίδια τιμή διάθεσης για την απόκτηση επιπλέον μετοχών από τις μετοχές που τυχόν θα μείνουν αδιάθετες και μέχρι το 100% των δικαιωμάτων προτίμησης. Σε περίπτωση μη κάλυψης από τους παλαιούς μετόχους (με άσκηση δικαιωμάτων προτίμησης και προεγγραφής) της αύξησης του μετοχικού κεφαλαίου με καταβολή μετρητών, οι τυχόν αδιάθετες μετοχές θα διατεθούν ελεύθερα κατά την κρίση του Δ.Σ. της Εταιρείας. Εφόσον συνεχίζουν να υφίστανται αδιάθετες μετοχές, το Μετοχικό Κεφάλαιο θα αυξηθεί μέχρι του ποσού της κάλυψης σύμφωνα με τα προβλεπόμενα στο άρθρο 13α του Κ.Ν. 2190/1920, όπως αποφάσισε η Α΄ Επαναληπτική Έκτακτη Γενική Συνέλευση των Μετόχων της Εταιρείας.

Συνοπτικά οι όροι της ανωτέρω αύξησης μετοχικού κεφαλαίου παρουσιάζονται στον παρακάτω πίνακα:

ΑΡΙΘΜΟΣ ΥΦΙΣΤΑΜΕΝΩΝ ΜΕΤΟΧΩΝ	40.932.619
ΕΚΔΟΣΗ ΝΕΩΝ ΜΕΤΟΧΩΝ	
Με καταβολή μετρητών και δικαίωμα προτίμησης υπέρ των παλαιών μετόχων	10.233.154
με αναλογία 1 νέα μετοχή για κάθε 4 παλαιές μετοχές	
ΣΥΝΟΛΟ ΜΕΤΟΧΩΝ ΜΕΤΑ ΤΗΝ ΑΥΞΗΣΗ ΜΕΤΟΧΙΚΟΥ ΚΕΦΑΛΑΙΟΥ	51.165.773
Ονομαστική Αξία Μετοχής	€ 1,50
ΤΙΜΗ ΔΙΑΘΕΣΗΣ ΑΝΑ ΜΕΤΟΧΗ	€ 3,30
ΣΥΝΟΛΙΚΑ ΕΣΟΔΑ ΑΥΞΗΣΗΣ ΜΕΤΟΧΙΚΟΥ ΚΕΦΑΛΑΙΟΥ	€ 33.769.408,20
Μονάδα διαπραγμάτευσης στο Χ.Α.	ένα (1) τεμάχιο

Όλες οι νέες μετοχές θα δικαιούνται να συμμετάσχουν σε διανομή μερίσματος από τα κέρδη της χρήσεως 2007. Όλες οι νέες μετοχές θα είναι άυλες, ονομαστικές, κοινές με ψήφο.

Η παραπάνω αύξηση του μετοχικού κεφαλαίου και η σχετική τροποποίηση του άρθρου 5 του καταστατικού της Εταιρείας έχει εγκριθεί με την από Κ2 - 6170/2007 απόφαση του Υπουργείου Ανάπτυξης, η οποία καταχωρήθηκε στο Μητρώο Α.Ε. και Ε.Π.Ε. στις 9/5/2007.

Η προσαρμογή της τιμής των μετοχών εξαιτίας της αύξησης μετοχικού κεφαλαίου και της έκδοσης του ομολογιακού δανείου θα γίνει σύμφωνα με το άρθρο 76 του Κανονισμού του Χρηματιστηρίου Αθηνών, σε

συνδυασμό με την απόφαση 35/24.11.2005 (παράγραφος 1.1 Καταβολή Μετρητών για την ΑΜΚ και παράγραφος 1.3 Έκδοση Μετατρέψιμου Ομολογιακού Δανείου) του Δ.Σ. του Χρηματιστηρίου Αθηνών.

Σημειώνεται ότι η προσαρμογή της τιμής των μετοχών τόσο εξαιτίας της Αύξησης Μετοχικού Κεφαλαίου όσο και της έκδοσης του Ομολογιακού Δανείου θα γίνει ταυτόχρονα και θα αφορά τον υφιστάμενο αριθμό των μετοχών της Εταιρείας, δηλαδή τον αριθμό των μετοχών πριν την παρούσα αύξηση του μετοχικού κεφαλαίου.

1.3.2 Λόγοι της Αύξησης Μετοχικού Κεφαλαίου

Βασικός σκοπός της παρούσας αύξησης του μετοχικού κεφαλαίου της ΝΗΡΕΥΣ Α.Ε. είναι αφενός η χρηματοδότηση μέρους του επενδυτικού της προγράμματος το οποίο έχει εκπονήσει για τα επόμενα έτη, όπως συνοπτικά παρουσιάζεται ακολούθως και αφετέρου η ενίσχυση του κεφαλαίου κίνησης. Συγκεκριμένα τα έσοδα της παρούσας αύξησης του μετοχικού κεφαλαίου με μετρητά, τα οποία σε περίπτωση πλήρους κάλυψης θα ανέλθουν μέχρι το ποσό των € 33.769.408,20 θα διατεθούν ως εξής:

Α) Συμμετοχή σε αύξηση μετοχικού κεφαλαίου θυγατρικών εταιρειών - ποσό € 11.040.000 ως εξής:

Αα) Ποσό € 1.260.000 για την συμμετοχή στην αύξηση μετοχικού κεφαλαίου της ΙΛΚΝΑΚ Α.Σ. Η αύξηση του μετοχικού κεφαλαίου της ΙΛΚΝΑΚ Α.Σ. θα χρηματοδοτήσει την επέκταση του ιχθυογεννητικού της σταθμού.

Αβ) Πόσο € 9.780.000 για την συμμετοχή στην αύξηση μετοχικού κεφαλαίου της ΜΙΡΑΜΑΡ Α.Σ. Η αύξηση του μετοχικού κεφαλαίου της ΜΙΡΑΜΑΡ Α.Σ. θα χρηματοδοτήσει μέρος της επένδυσης του εργοστασίου των ιχθυοτροφών 6 εκ. Ευρώ, μέρος της επένδυσης για μονάδες πάχυνσης ιχθύων – προπάχυνσης γόνου 1,8 εκ. Ευρώ, μέρος του διαμετακομιστικού κέντρου 780 χιλ. Ευρώ και μέρος της επένδυσης του συσκευαστηρίου 1,2 εκ. Ευρώ.

Η συμμετοχή στην αύξηση του μετοχικού κεφαλαίου στις ανωτέρω εταιρείες είναι έμμεση και θα πραγματοποιηθεί μέσω των θυγατρικών εταιρειών ΝΙΡΕΥΣ ΙΝΤΕΡΝΑΤΙΟΝΑΛ ΛΤΔ με έδρα την Λευκωσία, Κύπρου, στην οποία συμμετέχει η ΝΗΡΕΥΣ ΙΧΘΥΟΚΑΛΛΙΕΡΓΕΙΕΣ Α.Ε. με ποσοστό 100%, και ΜΙΡΑΜΑΡ PROJECT Co με έδρα το Λονδίνο Αγγλίας στην οποία συμμετέχει η ΝΙΡΕΥΣ ΙΝΤΕΡΝΑΤΙΟΝΑΛ με ποσοστό 100%. Η ΝΗΡΕΥΣ ΙΧΘΥΟΚΑΛΛΙΕΡΓΕΙΕΣ Α.Ε. θα συμμετέχει στην αύξηση του μετοχικού κεφαλαίου της ΝΙΡΕΥΣ ΙΝΤΕΡΝΑΤΙΟΝΑΛ ΛΤΔ με 11.040.000 Ευρώ. Η ΝΙΡΕΥΣ ΙΝΤΕΡΝΑΤΙΟΝΑΛ ΛΤΔ θα συμμετέχει στην αύξηση του μετοχικού κεφαλαίου της ΜΙΡΑΜΑΡ PROJECT Co με 11.040.000 Ευρώ. Η ΜΙΡΑΜΑΡ PROJECT Co θα συμμετέχει στην αύξηση μετοχικού κεφαλαίου α) της ΙΛΚΝΑΚ Α.Σ. 1.260.000 Ευρώ και β) της ΜΙΡΑΜΑΡ Α.Σ. 9.780.000 Ευρώ.

Β) Επενδύσεις της ΝΗΡΕΥΣ Α.Ε. στην Ελλάδα – ποσό € 16.120.000

Μέρος των εσόδων της αύξησης του μετοχικού κεφαλαίου με μετρητά θα διατεθεί για την χρηματοδότηση επενδύσεων που προτίθεται να υλοποιήσει η ΝΗΡΕΥΣ Α.Ε. στην Ελλάδα, συνολικού ύψους 16.120.000 Ευρώ, και συγκεκριμένα:

Βα) Ποσό € 2.110.000 για Σύστημα Πληροφορικής που αφορά την αντικατάσταση του επιχειρησιακού πληροφοριακού συστήματος, την εγκατάσταση συστήματος επιχειρησιακής ευφυΐας Hyperion και Information Security Management System πιστοποίηση ISO 27001.

Ββ) Ποσό € 6.260.000 για Εγκαταστάσεις Προπάχυνσης Γόνου στη Θεσπρωτία και την Εύβοια

Βγ) Ποσό € 6.350.000 για νέα Συσκευαστήρια (στον Αστακό, την Θεσπρωτία, την Βόρεια Εύβοια) και αποθηκευτικούς χώρους (στον Αστακό)

Βδ) Ποσό € 1.400.000 για Ξηραντήριο Ιχθυοτροφών προς αντικατάσταση του παλαιού στο εργοστάσιο της Πάτρας.

Γ) Κεφάλαιο κίνησης 6.151.408,20 Ευρώ

Ποσό ύψους 6.151,408,20 Ευρώ θα διατεθεί για την κάλυψη των αναγκών της Εταιρείας σε κεφάλαιο κίνησης λόγω αυξήσεως του όγκου παραγωγής νωπών και μεταποιημένων προϊόντων καθώς και ιχθυοτροφών.

1.4 Συνοπτικά Στοιχεία Έκδοσης Μετατρέψιμου Ομολογιακού Δανείου

1.4.1 Γενικά Στοιχεία – Όροι Έκδοσης Μετατρέψιμου Ομολογιακού Δανείου

Η Α' Επαναληπτική Έκτακτη Γενική Συνέλευση των Μετόχων της 11/4/2007 της ΝΗΡΕΥΣ Α.Ε. αποφάσισε, μεταξύ άλλων, την έκδοση ομολογιακού δανείου, σύμφωνα με τα άρθρα 3^α του Κ.Ν. 2190/1920 ως ισχύει και 8 του Ν. 3156/2003, με την έκδοση ονομαστικών ομολογίων, μη διαπραγματεύσιμων στο Χ.Α., μετατρέψιμων σε μετοχές του Εκδότη, με Δημόσια Προσφορά, με δικαίωμα προτίμησης υπέρ των υφιστάμενων μετόχων.

Συνοπτικά οι όροι του ανωτέρω Ομολογιακού Δανείου, βάσει της απόφασης της ως άνω Γενικής Συνέλευσης σε συνδυασμό με την από 24/5/2007 απόφαση του Διοικητικού Συμβουλίου της Εταιρείας είναι οι εξής:

Εκδότης	ΝΗΡΕΥΣ ΙΧΘΥΟΚΑΛΛΙΕΡΓΕΙΕΣ Α.Ε.
Είδος Δανείου	Ομολογιακό Δάνειο μετατρέψιμο σε μετοχές του Εκδότη (άρθρο 3 ^α του Κ.Ν. 2190/1920, όπως ισχύει και άρθρο 8 του Ν. 3156/2003) («Δάνειο»).
Ύψος Δανείου	Έως ευρώ δεκαεννέα εκατομμύρια, εννιακόσιες ενενήντα πέντε χιλιάδες, πεντακόσια εβδομήντα πέντε ευρώ και δέκα λεπτά (€19,995,575.10), όπως αποφασίστηκε στην από 11/4/2007 Α' Επαναληπτική Έκτακτη Γενική Συνέλευση.
Σκοπός Δανείου	Αναχρηματοδότηση υφιστάμενου δανεισμού και χρηματοδότηση επενδυτικού προγράμματος του Εκδότη.
Πρόγραμμα του Δανείου	Εκδίδεται από τον Εκδότη, περιέχει όλους τους όρους του Δανείου (σύμφωνα με το άρθρο 1 παρ. 4 Ν. 3156/2003).
Επιτόκιο	Σταθερό ετήσιο επιτόκιο 1.00%
Διάρκεια Δανείου	Πέντε (5) έτη από την Ημερομηνία Έκδοσης του Δανείου.
Τιμή Εξόφλησης Ομολογίων	Η ονομαστική αξία των ομολογίων προσαυξημένη στη λήξη του Δανείου κατά ποσοστό 31,01% («Ποσοστό προσαύξησης στη λήξη του Δανείου»).
Δικαίωμα Εκδότη Πρόωρης Εξόφλησης των Ομολογίων (Call Option)	Ο Εκδότης διτηρεί το δικαίωμα να προπληρώσει το Δάνειο υπό τους όρους και με τη διαδικασία που ορίζονται στην Ενότητα 4.6.10 «Εξόφληση Ομολογίων» του παρόντος Ενημερωτικού Δελτίου.
Απόκτηση Ιδίων Ομολογίων από τον Εκδότη με σκοπό την ακύρωσή τους	Δεν υπάρχει
Δικαίωμα Πρόωρης Εξόφλησης (Put Option)	Δεν υπάρχει
Ημερομηνία Έκδοσης	Η ημερομηνία κατά την οποία θα αρχίσει η πενταετής διάρκεια του Δανείου, η οποία θα καθοριστεί με απόφαση του Διοικητικού Συμβουλίου του Εκδότη εντός μηνός από τη λήξη της προθεσμίας ενάσκησης του δικαιώματος προτίμησης.
Ημερομηνία Λήξης	Η 5η επέτειος της Ημερομηνίας Έκδοσης
Ημερομηνία Αποπληρωμής	Η Ημερομηνία Λήξης
Τύπος και Μορφή Ομολογίας	Τίτλοι ονομαστικών αξιογράφων (ομολογίων) μετατρέψιμων σε μετοχές του Εκδότη. Οι Ομολογίες δεν θα είναι διαπραγματεύσιμες στο Χ.Α. Οι ομολογίες θα είναι ενσώματες.

	υδατογραφημένες και θα εκδίδονται σε απλούς ή πολλαπλούς τίτλους με προσαρτημένα τοκομερίδια
Ονομαστική Αξία Ομολογίας	Ευρώ εννέα και εβδομήντα επτά λεπτά (€ 9.77)
Τιμή Διάθεσης των Ομολογιών	Στο 100% (par) της ονομαστικής αξίας τους.
Νόμισμα Ομολογίας	Ευρώ.
Εισαγωγή Ομολογιών στο Χ.Α.	Οι ομολογίες θα πρέπει εντός ενός έτους από την ολοκλήρωση της Δημόσιας Εγγραφής, όπως ορίζεται στο άρθρο 8 ^α του Κ.Ν. 2190/1920 (όπως ισχύει μετά τις τροποποιήσεις από το Ν. 3156/2003), να εισαχθούν προς διαπραγμάτευση στο Χ.Α.
Μονάδια διαπραγμάτευσης στο (εάν οι ομολογίες εισαχθούν στο Χ.Α.)	Ο τίτλος μίας ακέραιας ομολογίας.
Μετοχές (στις οποίες μετατρέπονται οι Ομολογίες)	Εισηγμένες στο Χ.Α., κοινές ονομαστικές μετά ψήφου μετοχές του Εκδότη, ονομαστικής αξίας € 1.50 εκάστη.
Μεταβίβαση Ομολογιών	Οι τίτλοι των Ομολογιών μεταβιβάζονται με συμφωνία, παράδοση του τίτλου και σχετική επισημείωση επ' αυτού, που υπογράφεται από τον μεταβιβάζοντα και τον αποκτώντα. Η μεταβίβαση θα ισχύει έναντι του Πληρεξουσίου Καταβολών, του Εκπροσώπου των Ομολογιούχων και του Εκδότη από την έγγραφη γνωστοποίησή της σε αυτούς.
Καταγγελία του Δανείου	Οι Ομολογιούχοι θα έχουν το δικαίωμα να καταγγείλουν το Δάνειο προ της λήξεώς του στις περιπτώσεις που ορίζεται από το νόμο καθώς και στις περιπτώσεις και με τη διαδικασία που ορίζονται στην Ενότητα 4.6.4 του παρόντος Ενημερωτικού Δελτίου.
Αριθμός Ομολογιών	Δύο εκατομμύρια σαράντα έξι χιλιάδες και εξακόσιες τριάντα (2,046,630) ομολογίες
Δικαίωμα προτίμησης στην έκδοση	Σύμφωνα με την απόφαση της από 11/4/2007 Α' Επαναληπτικής Έκτακτης Γενικής Συνέλευσης, η έκδοση των Ομολογιών πραγματοποιείται με δικαίωμα προτίμησης υπέρ των υφισταμένων μετόχων του Εκδότη. Οι κάτοχοι κοινών μετοχών του Εκδότη κατά το τέλος της προηγούμενης εργάσιμης ημέρας πριν από την ημερομηνία αποκοπής, που θα οριστεί από τον Διοικητικό Συμβούλιο, έχουν Δικαίωμα Προτίμησης, αδιακρίτως και επί ίσους όρους, επί των Ομολογιών του Δανείου και κατά την αναλογία συμμετοχής τους στο μετοχικό κεφάλαιο του Εκδότη (Αρχικοί Δικαιούχοι Προτίμησης). Ο αριθμός Ομολογιών που κάθε υφιστάμενος μέτοχος μπορεί να αποκτήσει κατ' ενάσκηση του Δικαιώματος Προτίμησης, για κάθε μετοχή που κατέχει, υπολογίζεται με βάση το λόγο του συνολικού αριθμού των υπό έκδοση Ομολογιών προς το συνολικό αριθμό των κοινών μετοχών της Εταιρείας, δηλ.: 2,046,630 Ομολογίες / 40,932,619 κοινές μετοχές Επομένως κάθε μετοχή παρέχει το Δικαίωμα Προτίμησης για την απόκτηση 0.05 Ομολογίας και για να αποκτηθεί μία (1) ακέραια Ομολογία απαιτούνται 20 Δικαιώματα Προτίμησης. Το Δικαίωμα Προτίμησης θα είναι μεταβιβάσιμο και θα εισαχθεί προς διαπραγμάτευση στο Χ.Α. Σε περίπτωση μεταβίβασής του θα μπορεί να ασκηθεί αυτοτελώς από αυτούς που θα το έχουν αποκτήσει. (Μεταγενέστεροι Δικαιούχοι Προτίμησης).
Ημερομηνία Αποκοπής Δικαιωμάτων Προτίμησης & Προσαρμογής της τιμής της μετοχής	Θα οριστεί μετά την έγκριση του Ενημερωτικού Δελτίου από το Δ.Σ. της Επιτροπής Κεφαλαιαγοράς και την έγκριση της εισαγωγής των δικαιωμάτων προτίμησης προς διαπραγμάτευση από το Δ.Σ. του Χ.Α με απόφαση του Δ.Σ. της Εταιρείας μετά από συνεννόηση με τις αρμόδιες αρχές.
Ημερομηνία Έναρξης Διαπραγμάτευσης των Δικαιωμάτων Προτίμησης	Σύμφωνα με την ισχύουσα νομοθεσία, εντός δέκα (10) εργάσιμων ημερών από την ημερομηνία αποκοπής, ο Εκδότης θα πρέπει να έχει προβεί σε όλες τις απαραίτητες ενέργειες και να έχει καταθέσει στο Χ.Α. τα εκάστοτε απαιτούμενα δικαιολογητικά για την έναρξη διαπραγμάτευσης των δικαιωμάτων προτίμησης. Η ημερομηνία αυτή θα ανακοινωθεί από τον Εκδότη.
Τακτοποίηση Κλασματικών Ομολογιών	Σε περίπτωση που από την άσκηση του συνόλου των Δικαιωμάτων Προτίμησης, που ανήκουν σε ορισμένο επενδυτή θα προκύψουν κλασματικές Ομολογίες (δηλ. Ομολογίες που υπολείπονται της μονάδας), οι δικαιούχοι προτίμησης θα μπορούν να ασκήσουν μόνο τόσα δικαιώματα προτίμησης, ώστε να εγγραφούν για ακέραιο αριθμό Ομολογιών. Δικαιώματα προτίμησης, τα οποία δεν θα ασκηθούν μέχρι τη λήξη της προβλεπόμενης προθεσμίας παύουν να ισχύουν.
Προθεσμία Ασκήσεως Δικαιωμάτων Προτίμησης	Αρχίζει από την ημερομηνία έναρξης διαπραγμάτευσης των δικαιωμάτων προτίμησης στο Χ.Α. και διαρκεί δέκα πέντε (15) ημερολογιακές ημέρες, σύμφωνα με τη σχετική απόφαση της από 11/4/2007 Α' Επαναληπτικής Έκτακτης Γενικής Συνέλευσης του Εκδότη. Η έναρξη και η λήξη της προθεσμίας αυτής θα καθοριστεί από το Διοικητικό Συμβούλιο και θα ανακοινωθεί στους μετόχους

	<p>δια του τύπου, σύμφωνα με το νόμο.</p> <p>Η περίοδος διαπραγμάτευσης των δικαιωμάτων προτίμησης λήγει τέσσερις (4) εργάσιμες ημέρες πριν από τη λήξη της περιόδου άσκησης αυτών.</p>
Διάθεση τυχόν Αδιάθετων Ομολογιών	Οι ομολογίες που δεν έχουν καλυφθεί από τους δικαιούχους του δικαιώματος προτίμησης διατίθενται ελεύθερα από το Δ.Σ. της Εταιρείας.
ΚΑΤΑΒΟΛΕΣ ΠΡΟΣ ΤΟΥΣ ΟΜΟΛΟΓΙΟΥΧΟΥΣ	
Τόκος, Υπολογισμός του, Περίοδος Εκτοκισμού, Τοκομερίδια	<p>Ο Εκδότης έχει υποχρέωση να καταβάλλει στους Ομολογιούχους τόκο, ο οποίος υπολογίζεται τοκαριθμικώς με βάση έτος 360 ημερών, επί του ονομαστικού κεφαλαίου κάθε ομολογίας, από την ημερομηνία εκδόσεως του Δανείου. Ο τόκος καταβάλλεται δεδουλευμένος ανά εξάμηνο («Περίοδος Εκτοκισμού»). Η πρώτη καταβολή τόκου θα γίνει έξι (6) μήνες μετά την Ημερομηνία Έκδοσης του Δανείου.</p> <p>Εάν Περίοδος Εκτοκισμού εκτείνεται πέραν της ημερομηνίας λήξεως του Δανείου, τότε η Περίοδος Εκτοκισμού αυτή θα συντέμνεται, ώστε να συμπίπτει με την ημερομηνία λήξεως του Δανείου.</p> <p>Οι τίτλοι των ομολογιών θα έχουν προσαρτημένα δέκα (10) τοκομερίδια και η πληρωμή του τόκου θα γίνεται με την προσκόμιση και ακύρωση του σχετικού τοκομεριδίου και την προσκόμιση πιστοποιητικού φορολογικής κατοικίας.</p>
Πληρωμές προς τους Ομολογιούχους	<p>Τα ποσά που οφείλονται, σύμφωνα με τους όρους του Δανείου, από τον Εκδότη προς τους Ομολογιούχους, τα οποία αποκαλούνται συνοπτικά εφεξής «Χρέος», είναι πληρωτέα στην Διεύθυνση Θεματοφυλακής και Χρεογράφων του Πληρεξουσίου Καταβολών στην Αθήνα, η οποία ορίζεται ως αποκλειστικός τόπος πληρωμής του Χρέους.</p> <p>Για το σκοπό αυτό, ο Εκδότης υποχρεούται να καταθέτει στον Πληρεξούσιο Καταβολών το αναγκαίο ποσό (το ύψος του οποίου θα έχει υπολογισθεί εκάστοτε από τον Πληρεξούσιο Καταβολών) σε διαθέσιμα ΕΥΡΩ το αργότερο στις 8.00 (ώρα Αθήνας) της εκάστοτε ημέρας λήξεως ομολογιών και καταβολής τόκων ή άλλης οφειλής από το Χρέος.</p> <p>Εάν η ημέρα πληρωμής συμπίπτει με μη Εργάσιμη Ημέρα, μετατίθεται στην επόμενη Εργάσιμη Ημέρα.</p> <p>Για την είσπραξη των ποσών του Χρέους ο Ομολογιούχος νομιμοποιείται με την παράδοση του τίτλου της ομολογίας ή του τοκομεριδίου στον Πληρεξούσιο Καταβολών. Σε περίπτωση ολικής εξόφλησης του συνόλου των ομολογιών ενός τίτλου, ο τίτλος θα παραδίδεται από τον Πληρεξούσιο Καταβολών στον Εκδότη. Μετά την καταγγελία του Δανείου τα ποσά του Χρέους θα καταβάλλονται στους Ομολογιούχους απευθείας από τον Εκδότη.</p>
Υπερημερία Δανειστή	Εάν ο Ομολογιούχος δεν εμφανιστεί για την είσπραξη κεφαλαίου ή τόκου κατά την ημερομηνία, που αυτά είναι εξοφλητέα, δεν έχει δικαίωμα απολήψεως τόκου για το μετά την παραπάνω ημερομηνία χρονικό διάστημα, υπό την προϋπόθεση ότι τα σχετικά ποσά έχουν καταβληθεί σύμφωνα με τα ανωτέρω.
ΜΕΤΑΤΡΟΠΗ ΟΜΟΛΟΓΙΩΝ ΣΕ ΜΕΤΟΧΕΣ	
Χρόνος ασκήσεως του Δικαιώματος Μετατροπής	Σύμφωνα με την απόφαση της από 11/4/2007 Α΄ Επαναληπτικής Έκτακτης Γενικής Συνέλευσης, το δικαίωμα μετατροπής ομολογιών σε μετοχές μπορεί να ασκηθεί για πρώτη φορά ένα (1) έτος από την Ημερομηνία Έκδοσης του Δανείου. Εφεξής θα μπορεί να ασκείται ανά εξάμηνο , την αντίστοιχη ημερομηνία κάθε μήνα με την Ημερομηνία Έκδοσης του Δανείου («Ημερομηνία Μετατροπής»). Εάν οποιαδήποτε από τις ανωτέρω ημερομηνίες δεν είναι Εργάσιμη Ημέρα, το δικαίωμα μετατροπής μπορεί να ασκηθεί κατά την αμέσως επόμενη Εργάσιμη Ημέρα, η οποία θα νοείται ως Ημερομηνία Μετατροπής.
Λόγος και Τιμή Μετατροπής Ομολογιών σε Μετοχές	<p>Η από 11/4/2007 Α΄ Επαναληπτική Έκτακτη Γενική Συνέλευση αποφάσισε ότι: Κάθε μία (1) ομολογία παρέχει στον Ομολογιούχο δικαίωμα μετατροπής της, σε [1.63 έως 3.26] κοινές ονομαστικές μετοχές του Εκδότη (παραπέρα «Λόγος Μετατροπής»), με δικαίωμα ψήφου, η δε τιμή μετατροπής θα είναι ευρώ [3 έως 6] ανά μετοχή. Με την από 24/5/2007 απόφαση του Διοικητικού Συμβουλίου της ΝΗΡΕΥΣ Α.Ε. ορίστηκε ότι κάθε μία (1) ομολογία θα παρέχει στον ομολογιούχο δικαίωμα μετατροπής της, σε 1.954 κοινές ονομαστικές μετοχές της Εταιρείας με δικαίωμα ψήφου (παραπέρα «Λόγος Μετατροπής»), η δε τιμή μετατροπής θα είναι ευρώ 5 ανά μετοχή (παραπέρα «Τιμή Μετατροπής»).</p> <p>Σε περίπτωση που από τη μετατροπή του συνόλου των ομολογιών που ανήκουν σε ορισμένο Ομολογιούχο προκύψουν κλασματικές μετοχές (δηλ. μετοχές που υπολείπονται της μονάδας), ο Ομολογιούχος θα μπορεί να μετατρέψει μόνο τόσες ομολογίες ώστε να λάβει ακέραιο αριθμό μετοχών. Για τις υπόλοιπες ομολογίες ο Εκδότης θα καταβάλλει στον Ομολογιούχο σε μετρητά</p>

	<p>ποσό ίσο με την αξία της ομολογίας κατά την εκάστοτε Ημερομηνία Μετατροπής σύμφωνα με τα οριζόμενα στην Ενότητα 4.6.9 του παρόντος Ενημερωτικού Δελτίου [Πρώρης Εξόφλησης Ομολογιών από τον Εκδότη].</p> <p>Σε περίπτωση μεταβολών του μετοχικού κεφαλαίου του Εκδότη, ο Λόγος Μετατροπής θα αναπροσαρμόζεται ώστε να διατηρούνται ακέραια τα δικαιώματα των Ομολογιούχων.</p>
Τρόπος Ασκήσεως του Δικαιώματος Μετατροπής	Το δικαίωμα μετατροπής ασκείται με έγγραφη δήλωση που θα απευθύνει ο Ομολογιούχος προς τον Εκδότη δια του Πληρεξουσίου Καταβολών τρεις (3) Εργάσιμες Ημέρες προ της Ημερομηνίας Μετατροπής, στην οποία θα επισυνάπτεται και θα παραδίδεται ο τίτλος των ομολογιών των οποίων ζητείται η μετατροπή.
Συνέπειες Μετατροπής Ομολογιών σε Μετοχές	Από και δια της οριστικής καταχωρήσεως σε Λογαριασμό Αξιών της Μεριδας Επενδυτή στο Σύστημα Άυλων Τίτλων (περαιτέρω «ΣΑΤ») που θα υποδεικνύει ο Ομολογιούχος στον Εκδότη δια του Πληρεξουσίου Καταβολών των νέων μετοχών, εξοφλείται η υποχρέωση του Εκδότη να αποπληρώσει το κεφάλαιο των ομολογιών, ως προς τις οποίες ασκείται το δικαίωμα μετατροπής, ο δε Εκδότης οφείλει να καταβάλει στον Ομολογιούχο δεδουλευμένους τόκους έως την ημερομηνία οριστικής καταχωρήσεως των νέων μετοχών στο ΣΑΤ κατά τα ανωτέρω. Ο Ομολογιούχος δικαιούται μέρος από τα κέρδη της εταιρικής χρήσεως κατά την οποία ασκήθηκε το δικαίωμα μετατροπής των ομολογιών.
Εισαγωγή των εκ Μετατροπής Μετοχών στο Χ.Α.	Οι εκ μετατροπής Μετοχές θα εισαχθούν προς διαπραγμάτευση στο Χ.Α σύμφωνα με τα οριζόμενα στην Ενότητα 4.6.9 του παρόντος Ενημερωτικού Δελτίου.
Έξοδα, Φόροι Τέλη και Εισφορές	Τον Εκδότη βαρύνουν εξ ολοκλήρου όλα τα έξοδα και οι δαπάνες, περιλαμβανομένων των εξόδων υδατογράφησης των τίτλων, φόροι, τέλη, δικαιώματα, εισφορές και λοιπές επιβαρύνσεις (πλην φόρου εισοδήματος, με την επιφύλαξη των διαλαμβανόμενων πληροφοριών στην Ενότητα 4.6.11 του παρόντος Ενημερωτικού Δελτίου για τυχόν ζημία, που οι Ομολογιούχοι υποστούν, λόγω αύξησης του κόστους ή των επιβαρύνσεών τους ή μείωσης της απόδοσης των ομολογιών, που οφείλεται σε μεταβολή του ύψους του παρακρατούμενου φόρου εισοδήματος επί του εσόδου των Ομολογιούχων από τις ομολογίες), που έγιναν ή θα γίνουν λόγω της εκδόσεως του Δανείου, της διαθέσεως, καλύψεως και εξυπηρετήσεώς του καθώς και οι δαπάνες που τυχόν θα προκύψουν ή θα κατασταθούν αναγκαίες λόγω μη εκπληρώσεως των υποχρεώσεων του Εκδότη από το Δάνειο. Περισσότερες πληροφορίες στην Ενότητα 4.6.11 του παρόντος Ενημερωτικού Δελτίου.
Παρακράτηση Φόρου Εισοδήματος	Ο φόρος εισοδήματος επί του εσόδου του Ομολογιούχου από τις ομολογίες βαρύνει τον Ομολογιούχο και θα παρακρατείται εν όλω ή εν μέρει, σύμφωνα με την εκάστοτε ισχύουσα ελληνική νομοθεσία σε συνδυασμό με τη σύμβαση αποφυγής διπλής φορολογίας που ενδέχεται να ισχύει. Ως έσοδο (τόκος) από τις ομολογίες θεωρείται και η υπέρ την ονομαστική αξία τιμή εξόφλησης των ομολογιών. Περισσότερες πληροφορίες στην Ενότητα 4.6.8 του παρόντος Ενημερωτικού Δελτίου.
Πιστοληπτική Διαβάθμιση	Δεν προβλέπεται
Δίκαιο Δωσιδικία	Το Δάνειο διέπεται από το ελληνικό δίκαιο, και ειδικότερα από τις διατάξεις του Ν. 3156/2003, του Κ.Ν. 2190/1920, όπως ισχύει, και του Νομοθετικού Διατάγματος της 17ης Ιουλίου/13ης Αυγούστου 1923 «περί ειδικών διατάξεων επί ανωνύμων εταιρειών». Περισσότερες πληροφορίες στην Ενότητα 4.6.7 του παρόντος Ενημερωτικού Δελτίου.
Οργάνωση Ομολογιούχων σε Ομάδα	Κατά τη διάρκεια ισχύος του Δανείου οι Ομολογιούχοι συγκροτούν ομάδα, η οποία λαμβάνει αποφάσεις σύμφωνα με τα προβλεπόμενα στο Πρόγραμμα του Δανείου και το Ν. 3156/2003. Περισσότερες πληροφορίες στην Ενότητα 4.6.5 του παρόντος Ενημερωτικού Δελτίου.
Διοργανωτές Δανείου	EFG TELESIS FINANCE A.E.P.E.Y. και MILLENNIUM BANK A.E.
Πληρεξούσιος Καταβολών & Εκπρόσωπος Ομολογιούχων	Τράπεζα EFG Eurobank Ergasias A.E.

Η προσαρμογή της τιμής των μετοχών εξαιτίας της αύξησης μετοχικού κεφαλαίου και της έκδοσης του Ομολογιακού Δανείου θα γίνει σύμφωνα με το άρθρο 76 του Κανονισμού του Χρηματιστηρίου Αθηνών, σε συνδυασμό με την απόφαση 35/24.11.2005 (παράγραφος 1.1 Καταβολή Μετρητών για την ΑΜΚ και παράγραφος 1.3 Έκδοση Μετατρέψιμου Ομολογιακού Δανείου) του Δ.Σ. του Χρηματιστηρίου Αθηνών.

Σημειώνεται ότι η προσαρμογή της τιμής των μετοχών τόσο εξαιτίας της Αύξησης Μετοχικού Κεφαλαίου όσο και της έκδοσης του Ομολογιακού Δανείου θα γίνει ταυτόχρονα και θα αφορά τον υφιστάμενο αριθμό των μετοχών της Εταιρείας, δηλαδή τον αριθμό των μετοχών πριν την παρούσα αύξηση του μετοχικού κεφαλαίου.

Επίσης, σημειώνεται ότι ο Λόγος Μετατροπής και η Τιμή Μετατροπής των ομολογιών θα αναπροσαρμοστεί λόγω της παρούσας αύξησης του μετοχικού κεφαλαίου με καταβολή μετρητών που

αποφασίστηκε από την Α Επαναληπτική Έκτακτη Γενική Συνέλευση της 11.4.2007, ώστε να διατηρηθούν ακέραια τα δικαιώματα των ομολογιούχων (βλ. σχετικά κεφάλαιο 4.6.9 του παρόντος Ενημερωτικού Δελτίου). Ο Λόγος Μετατροπής θα πολλαπλασιαστεί με το κλάσμα που θα έχει αριθμητή τη χρηματιστηριακή τιμή της μετοχής του Εκδότη κατά το κλείσιμο της προηγούμενης της αποκοπής του δικαιώματος προτίμησης ημέρας και παρονομαστή την προσαρμοσμένη χρηματιστηριακή τιμή αυτής, τόσο λόγω της ΑΜΚ όσο και λόγω της έκδοσης του ΜΟΔ.

Η αναπροσαρμογή τόσο του Λόγου Μετατροπής όσο και της Τιμής Μετατροπής των ομολογιών, λόγω της παρούσας αύξησης του μετοχικού κεφαλαίου με καταβολή μετρητών, θα πραγματοποιηθεί κατά την ημέρα αποκοπής του δικαιώματος προτίμησης της ΑΜΚ και του ΜΟΔ. Αμέσως μετά, η Εταιρεία θα ενημερώσει σχετικά το Διαχειριστή και τον Εκπρόσωπο εγγράφως καθώς και τους Ομολογιούχους με καταχώρηση στο Ημερήσιο Δελτίο Τιμών του Χ.Α. και δημοσίευση στον ημερήσιο τύπο.

1.4.2 Λόγοι της Έκδοσης Μετατρέψιμου Ομολογιακού Δανείου

Τα κεφάλαια που θα αντληθούν από την έκδοση του μετατρέψιμου ομολογιακού δανείου, που αποφάσισε η Α' Επαναληπτική Έκτακτη Γενική Συνέλευση των Μετόχων της 11/4/2007 της ΝΗΡΕΥΣ Α.Ε. θα χρησιμοποιηθούν εν μέρει για την αναχρηματοδότηση του από 28/12/2006 υφιστάμενου κοινοπρακτικού δανείου μεταξύ της Εταιρείας, της Τράπεζας EFG EUROBANK ERGASIAS Α.Ε. και της MILLENNIUM BANK Α.Ε και εν μέρει για την πληρωμή τραπεζικού δανεισμού ο οποίος έχει χρηματοδοτήσει το επενδυτικό πρόγραμμα της Εταιρείας.

2 ΠΑΡΑΓΟΝΤΕΣ ΚΙΝΔΥΝΟΥ

Η επένδυση στις μετοχές ή/και σε μετατρέψιμες ομολογίες της Εταιρείας υπόκειται σε μία σειρά κινδύνων. Εκτός από τις πληροφορίες που περιέχονται στο παρόν Ενημερωτικό Δελτίο για την Εταιρεία, οι μελλοντικοί επενδυτές, πριν λάβουν οποιαδήποτε απόφαση πιθανής επένδυσης σε μετοχές αυτής, πρέπει να λάβουν υπόψη τους και τους παρακάτω αναφερόμενους επενδυτικούς κινδύνους. Εάν επέλθει οποιοδήποτε από τα γεγονότα που περιγράφονται παρακάτω, η Εταιρεία, η χρηματοοικονομική της θέση ή/και τα αποτελέσματά της ενδέχεται να επηρεαστούν δυσμενώς και ουσιωδώς με συνέπεια να μην είναι δυνατή η αποπληρωμή τόκων ή και του κεφαλαίου του Μετατρέψιμου Ομολογιακού Δανείου. Επίσης οι εν λόγω κίνδυνοι ενδέχεται να οδηγήσουν σε πτώση στην αξία και την τιμή πώλησης των κοινών ονομαστικών μετά ψήφου μετοχών της, οδηγώντας σε απώλεια του συνόλου ή μέρους οποιασδήποτε επένδυσης σε αυτές και επίσης σε αυτήν την περίπτωση δεν θα είναι συμφέρουσα η μετατροπή των μετατρέψιμων ομολογιών σε κοινές ονομαστικές μετοχές. Επιπρόσθετα, οι κίνδυνοι και οι αβεβαιότητες που περιγράφονται παρακάτω, μπορεί να μην είναι οι μόνοι που ενδεχομένως να αντιμετωπίσει η Εταιρεία. Πρόσθετοι κίνδυνοι και αβεβαιότητες που επί του παρόντος δεν είναι γνωστοί ή που θεωρούνται επουσιώδεις, μπορεί να επιδράσουν επίσης δυσμενώς στις επιχειρηματικές δραστηριότητες της Εταιρείας. Σημειώνεται τέλος ότι η σειρά παράθεσης των κινδύνων δεν παραπέμπει σε διαφοροποιήσεις τους όσον αφορά την βαρύτητα ή στην πιθανότητα πραγματοποίησης καθενός από αυτούς.

2.1 Κίνδυνοι που σχετίζονται με την επιχειρηματική δραστηριότητα της Ιχθυοκαλλιέργειας και τον κλάδο του Εκδότη

Διατροφικές Συνήθειες των Καταναλωτών

Οι διατροφικές συνήθειες των καταναλωτών, διαφοροποιούνται στο βαθμό που αυτοί, ευαισθητοποιούνται πλέον περισσότερο σε θέματα ασφαλούς και υγιεινής διατροφής αλλά και προστασίας του περιβάλλοντος. Η μετατόπιση από την ευρεία κατανάλωση βοοειδών και γενικότερα ζώων που εκτρέφονται (χρήση ζωικών τροφών και καταλοίπων από άλλα ζώα) σε κτηνοτροφικές μονάδες, λόγω των ασθενειών (π.χ. σπογγώδης εγκεφαλοπάθεια, νόσος των πτηνών κ.λπ.) που προκάλεσαν, αναμφίβολα έπληξαν τα αποτελέσματα και την κερδοφορία της βιομηχανίας κτηνοτροφίας, σε όλη την Ευρώπη αλλά και σε χώρες της Ασίας. Εάν με σκοπό την κερδοσκοπία ή και από άγνοια, κάποια εταιρεία στο χώρο της ιχθυοκαλλιέργειας γινόταν η αιτία να αρθεί εν μέρει η εμπιστοσύνη με την οποία περιβάλλουν επί του παρόντος οι καταναλωτές την διατροφή τους με ιχθυηρά, το γεγονός αυτό θα μπορούσε να έχει αρνητικές επιπτώσεις στα αποτελέσματα της Εταιρείας, και στις λοιπές εταιρείες του κλάδου. Επιπροσθέτως, η ΝΗΡΕΥΣ Α.Ε. πρωτοπορεί στην εφαρμογή προγράμματος που επιτρέπει πλήρη ιχθυοκαλλιέργεια σε όλα τα προϊόντα που παράγει, μηδενίζοντας το χρόνο που μεσολαβεί μεταξύ του τελικού προϊόντος και της παραγωγής του κιόλας από το πρώτο της στάδιο, ούτως ώστε εκτός των χρήσιμων στοιχείων με τα οποία τροφοδοτείται το μητρώο και η βάση δεδομένων για κάθε παρτίδα παραγωγής σε όλα της τα στάδια έως τον τελικό καταναλωτή, να μπορεί να εντοπιστεί οποιοσδήποτε διατροφικός κίνδυνος εν τη γενέσει του.

Παράγοντες επηρεασμού της ζήτησης των προϊόντων της Εταιρείας

Ως γνωστόν, οι τιμές διάθεσης του ψαριού στην Ελλάδα και διεθνώς, διαμορφώνονται από την αντίστοιχη προσφορά και ζήτηση σε προϊόντα ιχθυοκαλλιέργειας. Ειδικότερα στην Ελλάδα όπου οι περισσότερες εταιρείες του κλάδου έχουν επικεντρωθεί στην εκτροφή λαβρακίων και τσιπούρας, αυτός είναι και ο τομέας στον οποίο εάν υπάρχει υπερπροσφορά, πιέζονται καθοδικά οι τιμές διάθεσης, και κατά συνέπεια και τα περιθώρια κέρδους των εταιρειών. Στον αντίποδα, η αλλαγή στις συνήθειες των καταναλωτών και η στρόφη τους σε πιο υγιεινούς τρόπους διατροφής και ζωής γενικότερα, δημιουργούν αυξημένη ζήτηση για ιχθυηρά. Εάν στους δύο παραπάνω παράγοντες προστεθεί και ο παράγον των κλιματολογικών αλλαγών, που κατά καιρούς ξεσπούν βίαια και απρόβλεπτα ειδικότερα κατά την τελευταία δεκαετία, τότε καθίσταται ευνόητα δύσκολη, (πέρα από μια σαφή καταγραφή τάσης), η προσπάθεια πρόβλεψης των τιμών των ιχθυηρών. Το γεγονός αυτό είναι πολύ σημαντικό, στο βαθμό που στον κλάδο, η παραγωγή προγραμματίζεται αρκετούς μήνες προ της τελικής διάθεσης των τελικών προϊόντων (τσιπούρα, λαυράκι) στις διεθνείς αγορές.

Ευαισθησία των αποθεμάτων

Οι εταιρείες ιχθυοκαλλιέργειας, με στόχο τη διαρκή τροφοδότηση της αγοράς με ιχθυηρά αλλά και γόνου, διατηρούν σημαντικά ζωντανά αποθέματα (live stock). Λόγω της αυξημένης ευαισθησίας που αυτά έχουν, υπάρχει πάντοτε, παρά τους διαρκείς ποιοτικούς ελέγχους και ελέγχους ασφαλείας που διενεργούνται, κίνδυνος πρόκλησης ζημιών από την πιθανή εμφάνιση παθογόνων βακτηριδίων. Αν και έχει ληφθεί

μέριμνα ώστε τα αποθέματα να διακρατούνται χωριστά μεταξύ τους στις πλέον υγιεινές συνθήκες, και επιπροσθέτως αυτά έχουν ασφαλιστεί από μια πλειάδα κινδύνων, δεν μπορεί να αποκλειστεί το ενδεχόμενο είτε λόγω κλίματος είτε λόγω κάποιας βακτηριαδικής ασθένειας, να υπάρξουν επιπτώσεις οι οποίες να επηρεάσουν σε μικρό ή μεγάλο βαθμό την παραγωγή και κατά συνέπεια τις πωλήσεις και την κερδοφορία της Εταιρείας.

Κεφάλαιο Κίνησης

Η εξασφάλιση σημαντικών κεφαλαίων κίνησης των εταιρειών που δραστηριοποιούνται στον κλάδο, αποτελεί σημαντικότερη προϋπόθεση για την ομαλή επιχειρηματική τους λειτουργία, που απαιτεί τη δέσμευση σημαντικών ποσών για τη διαρκή συντήρηση της λεγόμενης παραγωγής σε εξέλιξη (γόνος, τσιπούρα, λαυράκι) ή αλλιώς, των βιολογικών της αποθεμάτων -Διεθνή Λογιστικά Πρότυπα -ΔΔΠ Νο 41. Η εκτροφή και ωρίμανση των βιολογικών αποθεμάτων απαιτεί διάστημα μεγαλύτερο του ενός ημερολογιακού έτους αποτελώντας τελικά, μακροπρόθεσμο στοιχείο του Ενεργητικού τους. Παράλληλα, η Εταιρεία προμηθεύεται Α' ύλης με ολιγόμηνη πίστωση, ενώ προμηθεύει επίσης με ολιγόμηνη πίστωση τους εν δυνάμει πελάτες της διεθνώς. Στην περίπτωση κατά την οποία δεν καθίσταται δυνατή η εξισορρόπηση των κεφαλαιακών αναγκών της Εταιρείας μεταξύ των προμηθευτών της, του κεφαλαίου κίνησης και των πελατών της, υπάρχει η περίπτωση της στροφής σε τραπεζικό δανεισμό, η επανάληψη του οποίου θα μπορούσε να οδηγήσει σε αυξημένα χρηματοοικονομικά έξοδα, μικρότερη πιστωτική ευελιξία επηρεάζοντας τελικά την κερδοφορία της Εταιρείας.

Ανταγωνιστικό Περιβάλλον

Μέχρι πρότινος, ο κλάδος χαρακτηριζόταν από την ύπαρξη πολλών επιδοτημένων αλλά και υπερδανεισμένων εταιρειών οι οποίες προσπαθώντας να ανταπεξέλθουν στις υποχρεώσεις τους, οδήγησαν την αγορά σε υπερπροσφορά ιχθυηρών πιέζοντας προς τα κάτω τα περιθώρια κέρδους στον κλάδο. Έτσι, στην πλειοψηφία τους οι παραπάνω εταιρείες, αδυνατώντας να καλύψουν τις οικονομικές υποχρεώσεις που ανέλαβαν είτε τερμάτισαν τη λειτουργία τους είτε συγχωνεύθηκαν δημιουργώντας μεγαλύτερα ανταγωνιστικά επιχειρηματικά σχήματα. Η εν λόγω τάση επεκτάθηκε τόσο, ώστε σήμερα να παρατηρείται πλέον συνεργασία των άλλοστε μεγαλύτερων ανταγωνιστών. Παρόλα τα παραπάνω όμως, μια πιθανή αλλαγή της παραπάνω τάσης η οποία μπορεί να οδηγήσει σε εκ νέου ένταση του ανταγωνισμού, θα μπορούσε υπό προϋποθέσεις να έχει σημαντικές οικονομικές επιπτώσεις στην περαιτέρω πορεία της Εταιρείας.

Κίνδυνοι που προέρχονται από τον αυξανόμενο ανταγωνισμό

Η ένταση του ανταγωνισμού μεταξύ των εταιρειών τροφίμων έχει ως συνέπεια τον περιορισμό των περιθωρίων κέρδους. Μικρότερα περιθώρια κέρδους επιβαρύνουν την κερδοφορία ενώ περιορίζουν την δυνατότητα σχηματισμού προβλέψεων προς κάλυψη επισφαλών απαιτήσεων. Το αποτέλεσμα είναι η χειροτέρευση της οικονομικής θέσης των εταιρειών, κυρίως εκείνων που ελέγχουν μικρότερο μερίδιο αγοράς και παρουσιάζουν σχετικά ασθενέστερη κεφαλαιακή βάση.

2.2 Κίνδυνοι που σχετίζονται με το μακροοικονομικό περιβάλλον

Παράγοντες πολιτικής και οικονομικής φύσεως ή φυσικές καταστροφές που δεν τελούν υπό τον έλεγχο της Εταιρείας

Η ζήτηση των προϊόντων και κατ' επέκταση οι πωλήσεις και τα αποτελέσματα της Εταιρείας επηρεάζονται από διάφορους εξωγενείς με την δραστηριότητα και τον κλάδο της Εταιρείας παράγοντες, όπως είναι η πολιτική αστάθεια, η οικονομική αβεβαιότητα και η ύφεση, παράγοντες οι οποίοι επηρεάζουν σε διαφορετικό βαθμό κάθε εταιρεία, ανεξαρτήτως του κλάδου στον οποίο δραστηριοποιείται. Η απειλή ή η πραγματοποίηση ενός πολέμου ή μιας τρομοκρατικής επίθεσης είναι παράγοντες τους οποίους δεν μπορεί να προβλέψει και να ελέγξει η Εταιρεία και οι οποίοι είναι δυνατόν να επηρεάσουν το οικονομικό, πολιτικό και κοινωνικό περιβάλλον της χώρας με αρνητικά αποτελέσματα για την Εταιρεία γενικότερα.

Επιπλέον, παράγοντες όπως φορολογικές, πολιτικές, οικονομικές και κοινωνικές αλλαγές που μπορεί να επηρεάσουν την Ελλάδα, ενδέχεται να έχουν αρνητική επίδραση στην πορεία της Εταιρείας, στην οικονομική της κατάσταση και στα αποτελέσματά της.

Έλλειψη Μακροοικονομικής Σταθερότητας

Στην παρούσα φάση η κατάσταση και οι προοπτικές των Αγορών διεθνώς στις οποίες και εξάγεται κατά κύριο λόγο το σύνολο της παραγωγής του Εκδότη (κυρίως στην Ε.Ε.), χαρακτηρίζονται από

μεταβαλλόμενα επιτόκια και ρυθμούς ανάπτυξης, εν τω μέσω προσπάθειών συγκράτησης υψηλών δημοσιονομικών ελλειμμάτων και ολοένα και πιο ακριβής ενέργειας. Οι παραπάνω παράγοντες επηρεάζουν σε διαφορετικό βαθμό κάθε εταιρεία, αναλόγως του μεγέθους, της αγοράς στην οποία απευθύνεται, καθώς και των υποχρεώσεων ή δεσμεύσεων που αυτή έχει αναλάβει. Σε κάθε περίπτωση λοιπόν, αν και η ειδικότερη πορεία του κλάδου ιχθυοκαλλιέργειας βελτιώθηκε σημαντικά τα τελευταία χρόνια, η μελλοντική του πορεία και εξέλιξη είναι αδύνατον να προβλεφθεί επακριβώς από το παρόν «Ενημερωτικό Δελτίο».

2.3 Κίνδυνοι που σχετίζονται με την παρουσία αύξηση του μετοχικού κεφαλαίου

Μη επαρκής κάλυψη της παρούσας αύξησης μετοχικού κεφαλαίου

Σύμφωνα με την από 11/4/2007 απόφαση της Α' Επαναληπτικής Έκτακτης Γενικής Συνέλευσης των Μετόχων της Εταιρείας σε περίπτωση που ένας ή περισσότεροι των παλαιών μετόχων δεν ασκήσουν ολικώς ή μερικώς το δικαίωμα προτίμησης στην αύξηση του μετοχικού κεφαλαίου και επομένως η κάλυψη της αύξησης μετοχικού κεφαλαίου από τους παλαιούς μετόχους, στο πλαίσιο της άσκησης του δικαιώματός τους προτίμησης, δεν είναι πλήρης, μετά την λήξη της προθεσμίας άσκησης του δικαιώματος προτίμησης, οι αδιάθετες μετοχές θα διατεθούν, κατόπιν σχετικής απόφασης του Διοικητικού Συμβουλίου στους μετόχους που άσκησαν το δικαίωμα προεγγραφής κατά την άσκηση του δικαιώματος προτίμησης (βλ. αναλυτικές πληροφορίες στην ενότητα 4.3.2 του παρόντος Ενημερωτικού Δελτίου), και στην περίπτωση που και πάλι δεν σημειωθεί πλήρης κάλυψη του μετοχικού κεφαλαίου, θα διατεθούν ελεύθερα κατά την κρίση του Δ.Σ της Εταιρείας. Εφόσον συνεχίζουν να υφίστανται αδιάθετες μετοχές, το μετοχικό κεφάλαιο θα αυξηθεί μέχρι του ποσού της κάλυψης σύμφωνα με τα προβλεπόμενα στο άρθρο 13α του Κ.Ν. 2190/1920, όπως αποφάσισε η Α' Επαναληπτική Έκτακτη Γενική Συνέλευση των Μετόχων της Εταιρείας.

Υπάρχει, επομένως, πιθανότητα να μην καλυφθεί πλήρως η παρουσία αύξηση μετοχικού κεφαλαίου. Σε αυτήν την περίπτωση η Διοίκηση της Εταιρείας ενδεχομένως να αναζητήσει εναλλακτικούς τρόπους εξεύρεσης κεφαλαίων. Σε κάθε περίπτωση όμως, υπάρχει ο κίνδυνος να μην καταστεί δυνατό να προσελκύσει, είτε μέσω δανεισμού είτε μέσω συμμετοχής επενδυτών, το σύνολο των κεφαλαίων που το Διοικητικό Συμβούλιο της Εταιρείας, έκρινε ότι απαιτούνται για την υλοποίηση του επενδυτικού της σχεδίου. Επομένως η μη επαρκής κάλυψη της παρούσας αύξησης και η αδυναμία προσέλκυσης κεφαλαίων αποτελεί σημαντικό κίνδυνο για την υλοποίηση του επενδυτικού σχεδίου της Εταιρείας.

Σημειώνεται ότι οι κύριοι μέτοχοι της Εταιρείας, κος Αριστείδης Μπελλές και Νικόλαος Χαβιάρας, ανακοίνωσαν στην Έκτακτη Γενική Συνέλευση της 11/4/2007 την πρόθεση και την δέσμευσή τους, υπό την έννοια του άρθρου 289 του Κανονισμού του Χ.Α. να διατηρήσουν κατ' ελάχιστο το ποσοστό των μετοχών που κατέχουν στην Εταιρεία i) έως την ολοκλήρωση της αύξησης και την εισαγωγή των νέων μετοχών και ii) για χρονικό διάστημα 6 μηνών μετά την έναρξη διαπραγμάτευσης των νέων μετοχών.

2.4 Κίνδυνοι που σχετίζονται με την παρουσία έκδοση μετατρέψιμου ομολογιακού δανείου

Μη επαρκής κάλυψη της παρούσας έκδοσης του μετατρέψιμου ομολογιακού δανείου

Υπάρχει πιθανότητα να μην καλυφθεί πλήρως η έκδοση του μετατρέψιμου ομολογιακού δανείου. Σε αυτή την περίπτωση η Διοίκηση της Εταιρείας ενδεχομένως να αναζητήσει εναλλακτικούς τρόπους εξεύρεσης κεφαλαίων. Σε κάθε περίπτωση όμως, υπάρχει ο κίνδυνος να μην καταστεί δυνατό να προσελκύσει, τα κεφάλαια που το Διοικητικό Συμβούλιο της Εταιρείας, έκρινε ότι απαιτούνται για την υλοποίηση του επενδυτικού της σχεδίου. Επομένως η μη επαρκής κάλυψη της παρούσας έκδοσης και η αδυναμία προσέλκυσης κεφαλαίων αποτελεί σημαντικό κίνδυνο για την υλοποίηση του επενδυτικού σχεδίου της Εταιρείας.

Επίδραση της έκδοσης του μετατρέψιμου ομολογιακού δανείου στην τιμή της μετοχής

Η τιμή της μετοχής της Εταιρείας μπορεί να παρουσιάσει αυξημένες διακυμάνσεις οι οποίες μπορεί να προέρχονται από α) εκτιμήσεις των επενδυτών για τη μετατροπή των Ομολογίων στη λήξη τους, β) πωλήσεις μετοχών της Εταιρείας από επενδυτές που θεωρούν τις ομολογίες πιο ελκυστική επένδυση. Τα παραπάνω ενδεχομένως να οδηγήσουν σε αυξημένη μεταβλητότητα στην τιμή της μετοχής της Εταιρείας.

Εμπορευσιμότητα των μετοχών που θα προκύψουν από τη μετατροπή των Ομολογιών

Για τις μετοχές που θα προκύψουν από τη μετατροπή των Ομολογιών, όποτε και εφόσον αυτή συντελεστεί, δεν έχει εγκριθεί από το Δ.Σ. του Χ.Α. η εισαγωγή τους προς διαπραγμάτευση. Αν για οποιοδήποτε λόγο, το Δ.Σ. του Χ.Α. δεν εγκρίνει την εισαγωγή των εν λόγω μετοχών προς διαπραγμάτευση στο Χ.Α., η εμπορευσιμότητα των μετοχών που θα προκύψουν από την μετατροπή των ομολογιών περιορίζεται σημαντικά.

2.5 Κίνδυνοι που σχετίζονται με τις μετοχές του Εκδότη

Συγκυριακοί Εξωγενείς Παράγοντες

Οι επενδυτές πρέπει να είναι ενήμεροι πως η τιμή διαπραγμάτευσης των μετοχών της Εταιρείας μπορεί να υπόκειται σε μεγάλες διακυμάνσεις που να οφείλονται σε εξωγενείς παράγοντες που δεν ελέγχονται από την Εταιρεία και δεν έχουν σχέση με τη δραστηριότητα και τη χρηματοοικονομική της κατάσταση. Η πορεία των διεθνών χρηματαγορών και κεφαλαιαγορών, η ψυχολογία του επενδυτικού κοινού, η απειλή τρομοκρατικών χτυπημάτων ή εχθροπραξιών σε ευαίσθητες για την παγκόσμια οικονομία περιοχές και γενικότερα το αίσθημα γεωπολιτικής αστάθειας, είναι παράγοντες που μπορούν να οδηγήσουν σε μείωση της τιμής των μετοχών της Εταιρείας και σε καμία περίπτωση, οι συμμετέχοντες στην αύξηση του μετοχικού κεφαλαίου και την έκδοση του μετατρέψιμου ομολογιακού δανείου δεν είναι εξασφαλισμένοι απέναντι στον ως άνω κίνδυνο.

3 ΕΓΓΡΑΦΟ ΑΝΑΦΟΡΑΣ

3.1 Επιλεγμένες Χρηματοοικονομικές Πληροφορίες

3.1.1 Επιλεγμένες Χρηματοοικονομικές Πληροφορίες Χρήσεων 2004-2006

Οι ακόλουθες χρηματοοικονομικές πληροφορίες προέρχονται από τις ενοποιημένες οικονομικές καταστάσεις των χρήσεων 2005 - 2006, οι οποίες έχουν ελεγχθεί από τον κ.ο Στυλιανό Μ. Ξανάκη (Α.Μ. ΣΟΕΛ 11541) της εταιρείας Α.Ε. Ορκωτών Ελεγκτών «Συνεργαζόμενοι Ορκωτοί Λογιστές» (Φωκίωνος Νέγρη 3, Αθήνα, τηλ. 210 86 91 100) και παρατίθενται στην ιστοσελίδα του Εκδότη, στην ηλεκτρονική διεύθυνση <http://www.nireus.gr> / ΣΧΕΣΕΙΣ ΜΕ ΕΠΕΝΔΥΤΕΣ / Οικονομικές Καταστάσεις / Ετήσιες. Επίσης, οι οικονομικές καταστάσεις της χρήσης 2005 συνοδεύονται από συγκριτικές οικονομικές καταστάσεις της χρήσης 2004.

Οι οικονομικές καταστάσεις των χρήσεων 2005 (οι οποίες συνοδεύονται από συγκριτικές οικονομικές καταστάσεις της χρήσης 2004) και 2006 συντάχθηκαν από την Εταιρεία βάσει των Δ.Π.Χ.Π. και εγκρίθηκαν με τις από 24/2/2006 και 9/3/2007 αντίστοιχα αποφάσεις του Διοικητικού Συμβουλίου της ΝΗΡΕΥΣ Α.Ε.

Ορισμένα από τα στοιχεία των ενοποιημένων αποτελεσμάτων του Ομίλου παρατίθενται στον ακόλουθο πίνακα:

Συνοπτικά στοιχεία αποτελεσμάτων Ομίλου (ποσά σε χιλ. €)	2004	2005	2006
Εύλογη Αξία Βιολογικών περιουσιακών στοιχείων την 01/01	(65.580,60)	(98.221,24)	(114.600,47)
Αποθέματα έναρξης ημερομηνίας απόκτησης θυγατρικής με βιολογικά περιουσιακά στοιχεία	-	(2.605,57)	(13.153,65)
Αγορές κατά τη διάρκεια της χρήσης	(14.697,84)	(13.832,62)	(473,73)
Πωλήσεις κατά τη διάρκεια της χρήσης	42.512,29	75.114,88	81.478,58
Εύλογη Αξία Βιολογικών περιουσιακών στοιχείων την 31/12	98.221,24	114.600,47	153.068,57
Κέρδη ή Ζημίες από μεταβολές στην Εύλογη Αξία Βιολογικών περιουσιακών στοιχείων την 31/12	60.455,09	75.055,92	106.319,30
Πωλήσεις Εμπορευμάτων και Λοιπών Αποθεμάτων	72.585,42	63.002,02	80.003,84
Αποτελέσματα Χρήσεων προ Φόρων, Χρηματοδοτικών, Επενδυτικών Αποτελεσμάτων & Αποσβέσεων (ΕΒΙΤΔΑ)	28.464,39	19.650,42	28.026,30
Αποτελέσματα Χρήσεως Προ Φόρων	23.048,59	11.167,95	15.303,68
Καθαρά κέρδη Χρήσεως	16.079,82	7.732,41	8.924,35
Αναλογούντα σε Μετόχους της Εταιρείας	14.375,92	7.461,22	9.045,16
Αναλογούντα σε Μετόχους Μειοψηφίας	1.703,90	271,19	-120,80
Κέρδη μετά από φόρους ανά μετοχή - βασικά σε €	0,496	0,193	0,224
Μέρισμα ανά μετοχή σε €	0,064	0,075	0,080

Πηγή: Δημοσιευμένες Οικονομικές καταστάσεις των χρήσεων 2005 (οι οποίες συνοδεύονται από συγκριτικές οικονομικές καταστάσεις της χρήσης 2004) και 2006, οι οποίες συντάχθηκαν κατά ΔΠΧΠ και έχουν ελεγχθεί από Ορκωτό – Ελεγκτή – Λογιστή.

Η εξέλιξη του κύκλου εργασιών του Ομίλου ανά δραστηριότητα για την τριετία 2004-2006 εμφανίζεται στον κάτωθι πίνακα:

ΑΝΑΛΥΣΗ ΠΩΛΗΣΕΩΝ ΑΝΑ ΔΡΑΣΤΗΡΙΟΤΗΤΑ (ποσά σε χιλ.)					
Τομέας Δραστηριότητας	2004	2005	2006	% μεταβ. 05-04	% μεταβ. 06-05
Ιχθυοκαλλιέργεια	61.457,07	97.806,57	119.793,81	59,15%	22,48%
Ιχθυοτροφές	28.772,77	22.972,52	24.413,45	-20,16%	6,27%
Τρόφιμα & Σακχαρώδη	22.795,47	12.170,20	11.589,69	-46,61%	-4,77%
Λοιπά - Pet Food	2.072,39	5.167,61	5.685,47	149,35%	10,02%
Σύνολο	115.097,70	138.116,90	161.482,42		

Πηγή: Δημοσιευμένες Οικονομικές καταστάσεις των χρήσεων 2005 (οι οποίες συνοδεύονται από συγκριτικές οικονομικές καταστάσεις της χρήσης 2004) και 2006, οι οποίες συντάχθηκαν κατά ΔΠΧΠ και έχουν ελεγχθεί από Ορκωτό – Ελεγκτή – Λογιστή.

Η δραστηριότητα της ιχθυοκαλλιέργειας περιλαμβάνει εκτός από τις πωλήσεις βιολογικών αποθεμάτων και πωλήσεις εμπορευμάτων νωπών (ψάρια αγοραζόμενα από τρίτους μεταπωλούμενα), γόνου (μεταπωλούμενος από τον Εκδότη) και μεταποιημένων (απολεπισμένα, φιλετοποιημένα, απεντερωμένα). Η

δραστηριότητα των ιχθυοτροφών περιλαμβάνει πωλήσεις ιχθυοτροφών ίδιας παραγωγής καθώς και ιχθυοτροφών που παρήχθησαν σε εγκαταστάσεις τρίτων. Η δραστηριότητα των σακχαρωδών περιλαμβάνει πωλήσεις σακχαρωδών προϊόντων και εμπορευμάτων καθώς και προϊόντων τσίγλας.

Τα αποτελέσματα προ φόρων του Ομίλου διαμορφώθηκαν σε € 15.303,68 χιλ. στην χρήση 2006 έναντι € 11.167,95 χιλ. την χρήση 2005 και € 23.048,59 χιλ. τη χρήση 2004.

Τα καθαρά κέρδη χρήσεως διαμορφώθηκαν σε € 8.924,35 χιλ. στην χρήση 2006 έναντι € 7.732,41 χιλ. την χρήση 2005 και € 16.079,82 χιλ. την χρήση 2004.

Ορισμένα από τα στοιχεία των ενοποιημένων ισολογισμών του Ομίλου παρατίθενται στον ακόλουθο πίνακα:

Συνοπτικά στοιχεία ισολογισμού Ομίλου (ποσά σε χιλ. €)	31/12/2004	31/12/2005	31/12/2006
ΕΝΕΡΓΗΤΙΚΟ			
Ενσώματες Ακίνητοποιήσεις	46.829,66	49.991,37	53.656,70
Βιολογικά Περιουσιακά Στοιχεία	54.582,67	47.342,58	63.220,52
Λοιπά μη Κυκλοφοριακά Στοιχεία Ενεργητικού	9.818,72	13.440,65	33.645,31
Σύνολο Μη Κυκλοφοριακών Στοιχείων Ενεργητικού	111.231,05	110.774,59	150.522,54
Αποθέματα	14.579,43	12.585,91	11.410,59
Βιολογικά Περιουσιακά Στοιχεία	43.638,57	67.257,90	89.848,05
Πελάτες και Λοιπές Εμπορικές Απαιτήσεις	45.931,29	52.657,18	54.709,20
Λοιπά Κυκλοφοριακά Περιουσιακά Στοιχεία	15.295,99	17.978,60	32.327,73
Σύνολο Κυκλοφοριακών Περιουσιακών Στοιχείων	119.445,28	150.479,58	188.295,57
Σύνολο Ενεργητικού	230.676,33	261.254,18	338.818,11
ΙΔΙΑ ΚΕΦΑΛΑΙΑ & ΥΠΟΧΡΕΩΣΕΙΣ			
Ίδια Κεφάλαια Αποδιδόμενα σε Μετόχους της Μητρικής Εταιρείας	95.004,67	108.339,07	116.569,55
Δικαιώματα Μειοψηφίας	7.789,15	1.895,37	5.621,60
Σύνολο Ιδίων Κεφαλαίων	102.793,82	110.234,44	122.191,15
Μακροπρόθεσμες Δανειακές Υποχρεώσεις	16.176,94	61.071,99	83.219,53
Αναβαλλόμενες Φορολογικές Υποχρεώσεις	5.046,75	3.601,57	4.555,75
Σύνολο Μακροπρόθεσμων Υποχρεώσεων	30.264,71	72.479,02	101.286,82
Προμηθευτές & Λοιπές Υποχρεώσεις	41.573,59	45.409,46	65.587,98
Βραχυπρόθεσμες Δανειακές Υποχρεώσεις	42.960,14	19.037,39	28.426,10
Σύνολο Βραχυπρόθεσμων Υποχρεώσεων	97.617,80	78.540,71	115.340,14
Σύνολο Υποχρεώσεων	127.882,51	151.019,74	216.626,95
Σύνολο Ιδίων Κεφαλαίων & Υποχρεώσεων	230.676,33	261.254,18	338.818,11

Πηγή: Δημοσιευμένες Οικονομικές καταστάσεις των χρήσεων 2005 (οι οποίες συνοδεύονται από συγκριτικές οικονομικές καταστάσεις της χρήσης 2004) και 2006, οι οποίες συντάχθηκαν κατά ΔΠΧΠ και έχουν ελεγχθεί από Ορκωτό – Ελεγκτή – Λογιστή.

Οι ενσώματες ακίνητοποιήσεις του Ομίλου διαμορφώθηκαν από € 46.829,66 χιλ. την 31.12.2004 σε € 49.991,37 χιλ. την 31.12.2005 και σε € 53.656,70 χιλ. την 31.12.2006 (αύξηση 31.12.2006-31.12.2004 ύψους 14,58%).

Τα βιολογικά περιουσιακά στοιχεία ενεργητικού του Ομίλου διαμορφώθηκαν από € 98.221,24 χιλ. την 31.12.2004 σε € 114.600,47 χιλ. την 31.12.2005 και σε € 153.068,57 χιλ. την 31.12.2006.

Το σύνολο του ενεργητικού του Ομίλου διαμορφώθηκε από € 230.676,33 χιλ. την 31.12.2004 σε € 261.254,18 χιλ. την 31.12.2005 και σε € 338.818,11 χιλ. την 31.12.2006 (αύξηση 31.12.2006-31.12.2004 ύψους 46,88%).

Το σύνολο των ιδίων κεφαλαίων διαμορφώθηκε από € 102.793,82 χιλ. την 31.12.2004 σε € 110.234,44 χιλ. την 31.12.2005 και σε € 122.191,15 χιλ. την 31.12.2006 (αύξηση 31.12.2006-31.12.2004 ύψους 18,87%).

Οι μακροπρόθεσμες δανειακές υποχρεώσεις διαμορφώθηκαν από € 16.176,94 χιλ. την 31.12.2004 σε € 61.071,99 χιλ. την 31.12.2005 και σε € 83.219,53 χιλ. την 31.12.2006, παρουσιάζοντας σημαντική αύξηση. Οι βραχυπρόθεσμες δανειακές υποχρεώσεις διαμορφώθηκαν από € 42.960,14 χιλ. την 31.12.2004 σε € 19.037,39 χιλ. την 31.12.2005 και σε € 28.426,10 χιλ. την 31.12.2006 (μείωση 31.12.2006-31.12.2004 ύψους 33,83%).

Ορισμένα από τα στοιχεία των ενοποιημένων ταμειακών ροών του Ομίλου παρατίθενται στον ακόλουθο πίνακα:

Συνοπτικά Στοιχεία Ταμειακών Ροών Ομίλου (ποσά σε χιλ. €)	2004	2005	2006
Σύνολο εισροών / (εκροών) από λειτουργικές δραστηριότητες	(5.369,31)	(5.013,30)	5.052,61
Σύνολο εισροών / (εκροών) από επενδυτικές δραστηριότητες	5.796,88	(6.514,13)	(2.234,36)
Σύνολο εισροών / (εκροών) από χρηματοδοτικές δραστηριότητες	(2.056,75)	12.986,68	5.896,90
Καθαρή αύξηση / (μείωση) στα ταμειακά διαθέσιμα και ισοδύναμα περιόδου (α) + (β) + (γ)	(1.629,18)	1.459,25	8.715,15
Ταμειακά διαθέσιμα και ισοδύναμα έναρξης περιόδου	2.669,36	1.130,56	2.695,59
Ταμειακά διαθέσιμα και ισοδύναμα λήξης περιόδου	1.040,18	2.589,81	11.410,75

Πηγή: Δημοσιευμένες Οικονομικές καταστάσεις των χρήσεων 2005 (οι οποίες συνοδεύονται από συγκριτικές οικονομικές καταστάσεις της χρήσης 2004) και 2006, οι οποίες συντάχθηκαν κατά ΔΠΧΠ και έχουν ελεγχθεί από Ορκωτό – Ελεγκτή – Λογιστή.

Οι εισροές από λειτουργικές δραστηριότητες ανήλθαν σε € 5.052,61 χιλ. το 2006 έναντι εκροών € 5.013,30 χιλ. το 2005 και εκροών € 5.369,31 χιλ. το 2004.

Ο Όμιλος παρουσίασε εκροές από επενδυτικές δραστηριότητες ύψους € 2.234,36 χιλ. το 2006 και € 6.514,13 χιλ. το 2005 έναντι εισροών € 5.796,88 χιλ. το 2004.

Ο Όμιλος παρουσίασε εισροές από χρηματοδοτικές δραστηριότητες ύψους € 5.896,90 χιλ. το 2006 και € 12.986,68 χιλ. το 2005 έναντι εκροών € 2.056,75 χιλ. το 2004.

Αναλυτική παράθεση της εξέλιξης των ενοποιημένων μεγεθών του Ομίλου για τις χρήσεις 2004-2006 γίνεται στην Ενότητα 3.11 «Απολογιστικές Πληροφορίες Δραστηριότητας Ομίλου 2004-2006» του παρόντος Ενημερωτικού Δελτίου.

Οι ακόλουθες μη ελεγμένες χρηματοοικονομικές πληροφορίες έχουν συνταχθεί από την Εταιρεία και αφορούν στοιχεία ανά μετοχή των χρήσεων 2004, 2005 και 2006:

Σταθμισμένος Αριθμός Μετοχών	29.005.671	38.643.579	40.432.536
Κέρδη προ φόρων ανά μετοχή σε €	0,795	0,289	0,378
Κέρδη μετά από φόρους ανά μετοχή σε €	0,554	0,200	0,221
Καθαρά κέρδη Χρήσεως μετά από Δικαιώματα Μειοψηφίας σε €	0,496	0,193	0,224
Μέρισμα ανά μετοχή (σε €)	0,064	0,075	0,080
Λογιστική αξία μετοχής (σε €)	3,544	2,731	2,985

Πηγή: Στοιχεία από την Εταιρεία μη ελεγμένα από Ορκωτό – Ελεγκτή – Λογιστή.

Σημειώσεις:

1. Ο σταθμισμένος αριθμός των μετοχών προέκυψε από τον αριθμό των μετοχών σε κυκλοφορία κατά την έναρξη της χρήσης μετά την προσαρμογή αυτών με την πρόσθεση μετοχών που εκδόθηκαν κατά τη διάρκεια της χρήσης, σταθμισμένες με συντελεστή χρόνου.
2. Τα στοιχεία ανά μετοχή έχουν υπολογιστεί με βάση το βασικό μέσο σταθμικό αριθμό μετοχών, πλην του μερίσματος ανά μετοχή το οποίο έχει υπολογιστεί με τον αριθμό των μετοχών τέλους χρήσης.
3. Την 9/3/2007, το Διοικητικό Συμβούλιο της Εταιρείας πρότεινε τη διανομή μερίσματος ύψους 0,080 € ανά μετοχή η οποία εγκρίθηκε από την Τακτική Γενική Συνέλευση της 8/5/2007.
4. Η λογιστική αξία της μετοχής έχει υπολογιστεί με βάση τα Ίδια Κεφάλαια και τον αριθμό μετοχών τέλους χρήσης.

3.1.2 Επιλεγμένες Χρηματοοικονομικές Πληροφορίες Περιόδου 1.1-31.3.2007

Οι ακόλουθες χρηματοοικονομικές πληροφορίες προέρχονται από τις ενοποιημένες δημοσιευμένες οικονομικές καταστάσεις περιόδου 1.1-31.3.2007, οι οποίες συντάχθηκαν από την Εταιρεία βάσει των Δ.Π.Χ.Π., εγκρίθηκαν με την από 25/5/2007 απόφαση του Διοικητικού Συμβουλίου της Εταιρείας και παρατίθενται στην ιστοσελίδα του Εκδότη, στην ηλεκτρονική διεύθυνση <http://www.nireus.gr> / ΣΧΕΣΕΙΣ ΜΕ ΕΠΕΝΔΥΤΕΣ / Οικονομικές Καταστάσεις.

Ορισμένα από τα στοιχεία των ενοποιημένων αποτελεσμάτων του Ομίλου της περιόδου 1.1-31.2007 παρατίθενται στον ακόλουθο πίνακα:

Συνοπτικά στοιχεία αποτελεσμάτων Ομίλου (ποσά σε χιλ. €)	1.1-31.3.2006	1.1-31.3.2007
Εύλογη Αξία Βιολογικών περιουσιακών στοιχείων την 01/01	(114.600,47)	(153.068,57)
Αποθέματα έναρξης ημερομηνίας απόκτησης θυγατρικής με βιολογικά περιουσιακά στοιχεία	(13.153,65)	(5.748,77)
Αγορές κατά τη διάρκεια της χρήσης	(71,59)	(3.276,21)
Πωλήσεις κατά τη διάρκεια της χρήσης	17.192,30	25.259,83
Εύλογη Αξία Βιολογικών περιουσιακών στοιχείων την 31/3	128.655,40	165.995,04
Κέρδη ή Ζημίες από μεταβολές στην Εύλογη Αξία Βιολογικών περιουσιακών στοιχείων την 31/13	18.022,00	29.161,31
Πωλήσεις μη βιολογικών αγαθών, εμπορευμάτων και λοιπού υλικού	16.277,45	16.416,11
Αποτελέσματα Περιόδου προ Φόρων, Χρηματοδοτικών, Επενδυτικών Αποτελεσμάτων & Αποσβέσεων (EBITDA)	5.811,67	8.661,76
Αποτελέσματα Περιόδου Προ Φόρων	3.069,67	5.069,23
Καθαρά κέρδη Περιόδου	2.136,80	3.620,37
Αναλογούντα σε Μετόχους της Εταιρείας	2.177,94	2.251,71
Αναλογούντα σε Μετόχους Μειοψηφίας	-41,14	1.368,66
Κέρδη μετά από φόρους ανά μετοχή - βασικά σε €	0,054	0,055

Πηγή: Δημοσιευμένες Οικονομικές καταστάσεις της περιόδου 1.1-31.3.2007, οι οποίες συντάχθηκαν κατά ΔΠΧΠ και δεν έχουν ελεγχθεί από Ορκωτό – Ελεγκτή – Λογιστή.

Ορισμένα από τα στοιχεία των ενοποιημένων ισολογισμών του Ομίλου παρατίθενται στον ακόλουθο πίνακα:

Συνοπτικά στοιχεία ισολογισμού Ομίλου (ποσά σε χιλ. €)	31.12.2006	31.3.2007
ΕΝΕΡΓΗΤΙΚΟ		
Ενσώματες Ακίνητοποιήσεις	53.656,70	62.730,20
Βιολογικά Περιουσιακά Στοιχεία	63.220,52	68.829,55
Λοιπά μη Κυκλοφοριακά Στοιχεία Ενεργητικού	33.645,31	41.136,93
Σύνολο Μη Κυκλοφοριακών Στοιχείων Ενεργητικού	150.522,54	172.696,68
Αποθέματα	11.410,59	15.490,35
Βιολογικά Περιουσιακά Στοιχεία	89.848,05	97.165,48
Πελάτες και Λοιπές Εμπορικές Απαιτήσεις	54.709,20	84.542,25
Λοιπά Κυκλοφοριακά Περιουσιακά Στοιχεία	32.327,73	33.315,08
Σύνολο Κυκλοφοριακών Περιουσιακών Στοιχείων	188.295,57	230.513,16
Σύνολο Ενεργητικού	338.818,11	403.209,84
ΙΔΙΑ ΚΕΦΑΛΑΙΑ & ΥΠΟΧΡΕΩΣΕΙΣ		
Ίδια Κεφάλαια Αποδιδόμενα σε Μετόχους της Μητρικής Εταιρείας	116.569,55	118.803,53
Δικαιώματα Μειοψηφίας	5.621,60	21.031,21
Σύνολο Ιδίων Κεφαλαίων	122.191,15	139.834,74
Μακροπρόθεσμες Δανειακές Υποχρεώσεις	83.219,53	91.836,27
Αναβαλλόμενες Φορολογικές Υποχρεώσεις	4.555,75	5.471,00
Σύνολο Μακροπρόθεσμων Υποχρεώσεων	101.286,82	112.405,14
Προμηθευτές & Λοιπές Υποχρεώσεις	65.587,98	69.125,36
Βραχυπρόθεσμες Δανειακές Υποχρεώσεις	28.426,10	55.364,10
Σύνολο Βραχυπρόθεσμων Υποχρεώσεων	115.340,14	150.969,96
Σύνολο Υποχρεώσεων	216.626,95	263.375,10
Σύνολο Ιδίων Κεφαλαίων & Υποχρεώσεων	338.818,11	403.209,84

Πηγή: Δημοσιευμένες Οικονομικές καταστάσεις της περιόδου 1.1-31.3.2007, οι οποίες συντάχθηκαν κατά ΔΠΧΠ και δεν έχουν ελεγχθεί από Ορκωτό – Ελεγκτή – Λογιστή.

Ορισμένα από τα στοιχεία των ενοποιημένων ταμειακών ροών του Ομίλου παρατίθενται στον ακόλουθο πίνακα:

Συνοπτικά Στοιχεία Ταμειακών Ροών Ομίλου (ποσά σε χιλ. €)	31.3.2006	31.3.2007
Σύνολο εισροών / (εκροών) από λειτουργικές δραστηριότητες	(1.973,30)	(1.347,22)
Σύνολο εισροών / (εκροών) από επενδυτικές δραστηριότητες	2.074,54	(10.643,85)
Σύνολο εισροών / (εκροών) από χρηματοδοτικές δραστηριότητες	1.561,63	10.100,29
Καθαρή αύξηση / (μείωση) στα ταμειακά διαθέσιμα και ισοδύναμα περιόδου (α) + (β) + (γ)	1.662,87	(1.890,78)
Ταμειακά διαθέσιμα και ισοδύναμα έναρξης περιόδου	2.695,59	12.501,76
Ταμειακά διαθέσιμα και ισοδύναμα λήξης περιόδου	4.358,46	10.610,99

Πηγή: Δημοσιευμένες Οικονομικές καταστάσεις της περιόδου 1.1-31.3.2007, οι οποίες συντάχθηκαν κατά ΔΠΧΠ και δεν έχουν ελεγχθεί από Ορκωτό – Ελεγκτή – Λογιστή.

Οι ακόλουθες μη ελεγμένες χρηματοοικονομικές πληροφορίες έχουν συνταχθεί από την Εταιρεία και αφορούν στοιχεία ανά μετοχή της περιόδου 1.1-31.3.2006 και 1.1-31.3.2007:

Σταθμισμένος Αριθμός Μετοχών	40.368.514	40.932.619
Κέρδη προ φόρων ανά μετοχή σε €	0,076	0,124
Κέρδη μετά από φόρους ανά μετοχή σε €	0,053	0,088
Καθαρά κέρδη Περιόδου μετά από Δικαιώματα Μειοψηφίας σε €	0,054	0,055

Πηγή: Στοιχεία από την Εταιρεία μη ελεγμένα από Ορκωτό – Ελεγκτή – Λογιστή.

Αναλυτική παράθεση της εξέλιξης των ενοποιημένων μεγεθών του Ομίλου για την περίοδο 1.1-31.3.2007 γίνεται στην Ενότητα 3.13 «Απολογιστικές Πληροφορίες Δραστηριότητας Ομίλου Περιόδου 1.1-31.3.2007» του παρόντος Ενημερωτικού Δελτίου.

3.2 Πληροφορίες για τη Σύνταξη του Ενημερωτικού Δελτίου και τους Ελεγκτές της Εταιρείας

3.2.1 Υπεύθυνα Πρόσωπα

Στο παρόν Ενημερωτικό Δελτίο περιέχονται και παρουσιάζονται όλες οι πληροφορίες και τα οικονομικά στοιχεία που κρίνονται απαραίτητα προκειμένου οι επενδυτές να είναι σε θέση με εμπειριστατωμένο τρόπο να αξιολογούν τα περιουσιακά στοιχεία, τις υποχρεώσεις, τη χρηματοοικονομική κατάσταση, τα αποτελέσματα και τις προοπτικές της «ΝΗΡΕΥΣ ΙΧΘΥΟΚΑΛΛΙΕΡΓΕΙΕΣ Α.Ε.» (στο εξής η «ΝΗΡΕΥΣ Α.Ε.» ή «η Εταιρεία», ή «ο Εκδότης») καθώς και τα δικαιώματα που απορρέουν από τις κοινές μετά ψήφου ονομαστικές μετοχές και τις ομολογίες της.

Το παρόν Ενημερωτικό Δελτίο αποτελείται από: 1. Το Περιληπτικό Σημείωμα, 2. Τους Παράγοντες Κινδύνου, 3. Το Έγγραφο Αναφοράς, και 4. Το Σημείωμα Μετοχικού Τίτλου και Κινητών Αξιών.

Οι μέτοχοι και οι επενδυτές που ενδιαφέρονται για περισσότερες πληροφορίες και διευκρινήσεις που έχουν σχέση με το παρόν Ενημερωτικό Δελτίο μπορούν να απευθύνονται τις εργάσιμες ημέρες και ώρες στα γραφεία της ΝΗΡΕΥΣ Α.Ε., 1^ο χιλ. Λεωφόρου Κορωπίου – Βάρης & Δημοκρίτου, θέση Πόρτσι Κορωπί Αττικής, τηλ. 210 66 24 280, υπεύθυνος ο κος Δημήτριος Παπανικολάου (Γενικός Οικονομικός Διευθυντής).

Η σύνταξη και η διάθεση του παρόντος Ενημερωτικού Δελτίου έγινε σύμφωνα με τις διατάξεις της ισχύουσας νομοθεσίας. Το Ενημερωτικό Δελτίο περιέχει κάθε πληροφορία, της οποίας η δημοσιοποίηση προβλέπεται από τον Κανονισμό (ΕΚ) 809/2004 της Επιτροπής Ευρωπαϊκών Κοινοτήτων και η οποία αφορά στην Εταιρεία και τον Όμιλό της και στην παρούσα Αύξηση του Μετοχικού Κεφαλαίου και την έκδοση Μετατρέψιμου Ομολογιακού Δανείου.

Το Διοικητικό Συμβούλιο της Επιτροπής Κεφαλαιαγοράς ενέκρινε το περιεχόμενο του παρόντος Ενημερωτικού Δελτίου μόνο όσον αφορά στην κάλυψη των αναγκών πληροφόρησης του επενδυτικού κοινού, όπως αυτές καθορίζονται από τις διατάξεις του Κανονισμού(ΕΚ) 809/2004 της Επιτροπής Ευρωπαϊκών Κοινοτήτων.

Η Εταιρεία και τα μέλη του Διοικητικού της Συμβουλίου είναι υπεύθυνοι για το περιεχόμενο του Ενημερωτικού Δελτίου και για το σύνολο των οικονομικών καταστάσεων που έχουν περιληφθεί σε αυτό.

Τα φυσικά πρόσωπα που επιμελήθηκαν της σύνταξης του Ενημερωτικού Δελτίου είναι τα εξής:

- Ο κος Αριστείδης Μπελλές, Πρόεδρος του Διοικητικού Συμβουλίου της Εταιρείας και Διευθύνων Σύμβουλος, τηλ. 210 66 24 280 και
- Ο κος Δημήτριος Παπανικολάου Γενικός Οικονομικός Διευθυντής, τηλ. 210 66 24 280.

Τα φυσικά πρόσωπα που επιμελήθηκαν της σύνταξης του Ενημερωτικού Δελτίου και τα μέλη του Διοικητικού Συμβουλίου της ΝΗΡΕΥΣ Α.Ε. δηλώνουν ότι έχουν λάβει γνώση και συμφωνούν με το περιεχόμενο του προς διάθεση στο επενδυτικό κοινό Ενημερωτικού Δελτίου και βεβαιώνουν υπεύθυνα ότι αφού έλαβαν κάθε εύλογο μέτρο για το σκοπό αυτό, οι πληροφορίες που περιέχονται στο Ενημερωτικό Δελτίο είναι, καθόσον γνωρίζουν, αληθείς και δεν υπάρχουν παραλείψεις που να αλλοιώνουν το περιεχόμενό του.

Η Εταιρεία, τα μέλη του Διοικητικού της Συμβουλίου και τα φυσικά πρόσωπα που επιμελήθηκαν της σύνταξης του Ενημερωτικού Δελτίου βεβαιώνουν ότι αυτό έχει συνταχθεί σύμφωνα με τις διατάξεις του Κανονισμού 809/2004 της Επιτροπής Ευρωπαϊκών Κοινοτήτων.

Η Διοίκηση της Εταιρείας δηλώνει ότι δεν υπάρχουν συμφέροντα των φυσικών και νομικών προσώπων που συμμετέχουν στην παρούσα έκδοση, περιλαμβανομένων των συγκρουόμενων συμφερόντων, τα οποία επηρεάζουν σημαντικά την παρούσα έκδοση, πέραν αυτών που περιγράφονται στο Ενημερωτικό Δελτίο.

3.2.2 Δικαστικές και Διαιτητικές Διαδικασίες

Η Προϊσταμένη της Νομικής Υπηρεσίας του Εκδότη, κα Μαρία Λαμπρινού, αναφέρει ότι ο Εκδότης και ο Όμιλός του αποτελούν διαδίκους σε κάποιες δικαστικές υποθέσεις, οι περισσότερες εκ των οποίων αφορούν απαιτήσεις κατά τρίτων και έχουν διαγραφεί με την δημιουργία ισόποσων προβλέψεων σύμφωνα με τα Δ.Π.Χ.Π., ενώ ορισμένες αφορούν εργατικής φύσεως υποθέσεις οι οποίες είναι σε εξέλιξη.

Σημειώνεται ειδικά, κατόπιν σχετική ενημέρωσης από το Νομικό Σύμβουλο της εταιρείας SEAFARM IONIAN A.E., κο Θεόδωρο Κοσμόπουλο, η υπάρχουσα αντιδικία με την εταιρεία ΣΕΛΟΝΤΑ Α.Ε.Γ.Ε. (έχει ασκηθεί αγωγή της εταιρείας αυτής κατά της SEAFARM IONIAN A.E. και των παλαιών μετόχων της κ.κ. Νίκου και Σταύρου Παπαγεωργίου και Αλέξανδρου Λεάνδρου) για ποσά 224.212,24 ΕΥΡΩ από ευθύνη εκ των διαπραγματεύσεων και 500.000 ΕΥΡΩ για ηθική βλάβη, για την οποία ο ως άνω Νομικός Σύμβουλος εκτιμά ότι θα αποβεί υπέρ της SEAFARM IONIAN A.E. και πάντως σε διαφορετική περίπτωση δεν θα επηρεάσει την οικονομική κατάσταση της εναγομένης εταιρείας πολύ περισσότερο αφού θα υπάρχουν περισσότεροι υπόχρεοι.

Σημειώνεται επίσης, κατόπιν σχετικής ενημέρωσης από το Νομικό Σύμβουλο της εταιρείας KEGO A.E., κο Ζέρβα, ότι η εταιρεία KEGO A.E. έχει επιδικίες που αφορούν απαιτήσεις της κατά οφειλετών της, πολλές από τις οποίες έχουν διαγραφεί λόγω προβλέψεων είτε εν όλω είτε εν μέρει, ή λόγω εξόφλησης. Επίσης, αναφέρει ότι η εταιρεία KEGO A.E. είναι εναγόμενη σε διεκδικητική αγωγή επί του ακινήτου της, εκτάσεως 9.648 τ.μ. στη θέση Παλιομανδριά στον Βατόντα Ευβοίας.

Σύμφωνα με την εκτίμηση της Προϊσταμένης της Νομικής Υπηρεσίας του Εκδότη, καμία από τις δικαστικές υποθέσεις στις οποίες εμπλέκεται ο Εκδότης δεν δύναται να έχει σημαντικές επιπτώσεις στην χρηματοοικονομική κατάσταση ή στην κερδοφορία του Εκδότη ή /και του Ομίλου. Επιπλέον, η Προϊσταμένη της Νομικής Υπηρεσίας του Εκδότη αναφέρει ότι μέχρι σήμερα και σύμφωνα με τα στοιχεία που έχουν περιέλθει στην γνώση του Εκδότη, δεν υφίσταται καμία άλλη διοικητική, δικαστική ή διαιτητική διαδικασία η οποία ενδέχεται να κινηθεί κατά αυτού και η οποία θα μπορούσε να έχει σημαντικές επιπτώσεις στην χρηματοοικονομική κατάσταση ή στην κερδοφορία του Εκδότη ή /και του Ομίλου.

Σύμφωνα με την Διοίκηση της ΝΗΡΕΥΣ Α.Ε., δεν υφίστανται διοικητικές ή δικαστικές ή διαιτητικές διαδικασίες για την περίοδο που αφορά τους τελευταίους δώδεκα (12) μήνες, ούτε έχει περιέλθει σε γνώση της τέτοια διαδικασία εναντίον της Εταιρείας, οι οποίες μπορούν να έχουν ή είχαν, προσφάτως, σημαντικές επιπτώσεις στην χρηματοοικονομική κατάσταση ή στην κερδοφορία της Εταιρείας ή/και του Ομίλου της.

3.2.3 Τακτικοί Ορκωτοί Ελεγκτές – Λογιστές

Η ΝΗΡΕΥΣ Α.Ε. ελέγχεται από ορκωτούς ελεγκτές – λογιστές για τις εξαμηνιαίες και ετήσιες οικονομικές καταστάσεις κάθε χρήσης, όπως προβλέπει ο νόμος.

Οι δημοσιευμένες οικονομικές καταστάσεις της ΝΗΡΕΥΣ Α.Ε. για την χρήση 2005 συντάχθηκαν από την Εταιρεία βάσει των Διεθνών Προτύπων Χρηματοοικονομικής Πληροφόρησης (Δ.Π.Χ.Π.), ελέγχθηκαν από τον Ορκωτό Ελεγκτή – Λογιστή κ. Στυλιανό Ξενάκη (Α.Μ. ΣΟΕΛ 11541) της εταιρείας Α.Ε. Ορκωτών Ελεγκτών «Συνεργαζόμενοι Ορκωτοί Λογιστές» (Φωκίωνος Νέγρη 3, Αθήνα, τηλ. 210 86 91 100) και εγκρίθηκαν με την από 24/2/2006 απόφαση του Δ.Σ. της Εταιρείας.

Οι δημοσιευμένες οικονομικές καταστάσεις της ΝΗΡΕΥΣ Α.Ε. για την χρήση 2006 συντάχθηκαν από την Εταιρεία βάσει των Διεθνών Προτύπων Χρηματοοικονομικής Πληροφόρησης (Δ.Π.Χ.Π.), ελέγχθηκαν από τον Ορκωτό Ελεγκτή – Λογιστή κ. Στυλιανό Ξενάκη (Α.Μ. ΣΟΕΛ 11541) της εταιρείας Α.Ε. Ορκωτών Ελεγκτών «Συνεργαζόμενοι Ορκωτοί Λογιστές» (Φωκίωνος Νέγρη 3, Αθήνα, τηλ. 210 86 91 100) και εγκρίθηκαν με την από 9/3/2007 απόφαση του Δ.Σ. της Εταιρείας.

Τα σχετικά πιστοποιητικά και οι εκθέσεις ελέγχου των ανωτέρων οικονομικών καταστάσεων των χρήσεων 2004 – 2006 είναι διαθέσιμες στα γραφεία της Εταιρείας, 1ο χιλ. Λεωφόρου Κορωπίου – Βάρης & Δημοκρίτου, θέση Πόρτσι Κορωπί Αττικής, και την ηλεκτρονική διεύθυνσή της <http://www.nireus.gr/> ΣΧΕΣΕΙΣ ΜΕ ΕΠΕΝΔΥΤΕΣ / Οικονομικές Καταστάσεις / Ετήσιες.

Στις εκθέσεις ελέγχου του Ορκωτού Ελεγκτή-Λογιστή κ. Σ Ξενάκη επί των οικονομικών καταστάσεων των χρήσεων, 2004, 2005 και 2006 της ΝΗΡΕΥΣ Α.Ε. αναφέρονται ανά χρήση τα εξής:

Έκθεση Ελέγχου επί των οικονομικών καταστάσεων της χρήσης 2004

«Ελέγξαμε τις συνημμένες εταιρικές και ενοποιημένες Οικονομικές Καταστάσεις της «ΝΗΡΕΥΣ ΙΧΘΥΟΚΑΛΛΙΕΡΓΕΙΕΣ Α.Ε.» της 31 Δεκεμβρίου 2004, όπως αυτές εμφανίζονται σαν συγκρίσιμη χρήση για τις πρώτες οικονομικές καταστάσεις με βάση τα Διεθνή Λογιστικά Πρότυπα, που συντάξε η Εταιρεία για τη χρήση 2005, που αποτελούνται από τον Ισολογισμό και τις καταστάσεις αποτελεσμάτων, μεταβολών ιδίων κεφαλαίων και ταμιακών ροών της χρήσεως που έληξε την ημερομηνία αυτή, καθώς και περίληψη των σημαντικών λογιστικών πολιτικών και λοιπές επεξηγηματικές σημειώσεις. Ο έλεγχός μας διενεργήθηκε στα πλαίσια αυξήσεως του Μετοχικού Κεφαλαίου και της Εκδόσεως Μετατρέψιμου Ομολογιακού Δανείου, με βάση και τις ρυθμίσεις του Κανονισμού [ΕΚ] 809/2004 της Ε.Ε.

Ευθύνη Διοίκησης για τις Οικονομικές Καταστάσεις: Η Διοίκηση της εταιρείας έχει την ευθύνη για την κατάρτιση και εύλογη παρουσίαση αυτών των Οικονομικών Καταστάσεων σύμφωνα με τα Διεθνή Πρότυπα Χρηματοοικονομικής Πληροφόρησης, όπως αυτά έχουν υιοθετηθεί από την Ευρωπαϊκή Ένωση. Η ευθύνη αυτή περιλαμβάνει σχεδιασμό, εφαρμογή και διατήρηση συστήματος εσωτερικού ελέγχου σχετικά με την κατάρτιση και εύλογη παρουσίαση οικονομικών καταστάσεων, απαλλαγμένων από ουσιώδη ανακρίβεια, που οφείλεται σε απάτη ή λάθος. Η ευθύνη αυτή περιλαμβάνει επίσης την επιλογή και εφαρμογή κατάλληλων λογιστικών πολιτικών και τη διενέργεια λογιστικών εκτιμήσεων που είναι λογικές για τις περιστάσεις.

Ευθύνη Ελεγκτή: Δική μας ευθύνη είναι η έκφραση γνώμης επί αυτών των Οικονομικών Καταστάσεων, με βάση τον έλεγχό μας. Διενεργήσαμε τον έλεγχο σύμφωνα με τα Ελληνικά Ελεγκτικά Πρότυπα, που είναι εναρμονισμένα με τα Διεθνή Ελεγκτικά Πρότυπα. Τα Πρότυπα αυτά απαιτούν τη συμμόρφωσή μας με τους κανόνες δεοντολογίας, το σχεδιασμό και τη διενέργεια του ελέγχου μας με σκοπό την εύλογη διασφάλιση ότι οι οικονομικές καταστάσεις είναι απαλλαγμένες από ουσιώδη ανακρίβεια.

Ο έλεγχος περιλαμβάνει τη διενέργεια διαδικασιών για τη συγκέντρωση ελεγκτικών τεκμηρίων, σχετικά με τα ποσά και τις πληροφορίες που περιλαμβάνονται στις οικονομικές καταστάσεις. Οι διαδικασίες επιλέγονται κατά την κρίση του ελεγκτή και περιλαμβάνουν την εκτίμηση του κινδύνου ουσιώδους ανακρίβειας των οικονομικών καταστάσεων, λόγω απάτης ή λάθους. Για την εκτίμηση του κινδύνου αυτού, ο ελεγκτής λαμβάνει υπόψη το σύστημα εσωτερικού ελέγχου σχετικά με την κατάρτιση και εύλογη παρουσίαση των οικονομικών καταστάσεων, με σκοπό το σχεδιασμό ελεγκτικών διαδικασιών για τις περιστάσεις και όχι για την έκφραση γνώμης επί της αποτελεσματικότητας του συστήματος εσωτερικού ελέγχου της εταιρείας. Ο έλεγχος περιλαμβάνει επίσης την αξιολόγηση της καταλληλότητας των λογιστικών πολιτικών που εφαρμόστηκαν και του εύλογου των εκτιμήσεων που έγιναν από τη Διοίκηση, καθώς και αξιολόγηση της συνολικής παρουσίας των οικονομικών καταστάσεων.

Πιστεύουμε ότι τα ελεγκτικά τεκμήρια που έχουμε συγκεντρώσει είναι επαρκή και κατάλληλα για τη θεμελίωση της γνώμης μας.

Γνώμη: Κατά τη γνώμη μας, οι συνημμένες Οικονομικές Καταστάσεις παρουσιάζουν εύλογα από κάθε ουσιώδη άποψη την οικονομική κατάσταση της Εταιρείας κατά την 31 Δεκεμβρίου 2004, τη χρηματοοικονομική της επίδοση και τις Ταμιακές της Ροές για τη χρήση που έληξε την ημερομηνία αυτή σύμφωνα με τα Διεθνή Πρότυπα Χρηματοοικονομικής Πληροφόρησης, όπως αυτά υιοθετήθηκαν από την Ευρωπαϊκή Ένωση.

Χωρίς να διατυπώνουμε επιφύλαξη ως προς τα συμπεράσματα του ελέγχου, επιστούμε την προσοχή σας στα παρακάτω θέματα: (1) Οι φορολογικές δηλώσεις για τις χρήσεις 2001 -2004 για τη μητρική εταιρεία και για χρήσεις μία έως τέσσερις για τις θυγατρικές της δεν έχουν εξετασθεί από τις φορολογικές αρχές, με συνέπεια να υπάρχει το ενδεχόμενο επιβολής πρόσθετων φόρων και προσαυξήσεων κατά το χρόνο που θα εξετασθούν και θα οριστικοποιηθούν. Η έκβαση του φορολογικού ελέγχου δεν είναι δυνατόν να προβλεφθεί στο παρόν στάδιο και, ως εκ τούτου, δεν έχει γίνει οποιαδήποτε πρόβλεψη στις οικονομικές καταστάσεις σε σχέση με το θέμα αυτό. (2) Επειδή για δύο ενοποιούμενες με ολική ενοποίηση θυγατρικές εταιρείες συνολικού ποσοστού (προ των διαιτητικών απαλείψεων) 3,77% του ενοποιημένου συνόλου ενεργητικού το σύνολο των ιδίων κεφαλαίων τους γίνεται αρνητικό, συντρέχουν οι προϋποθέσεις εφαρμογής των διατάξεων των άρθρων 47 και 48 του Κ.Ν. 2190/1920 και επιβάλλεται οι εν λόγω εταιρείες να λάβουν τα προσήκοντα μέτρα ώστε να αρθούν οι προϋποθέσεις εφαρμογής των άρθρων αυτών. Κατόπιν τούτου στις Τακτικές Γενικές Συνελεύσεις των εν λόγω εταιρειών αποφασίστηκαν τα εξής: (α) Στη μεν μία ποσοστού 0,15% του ενοποιημένου συνόλου του ενεργητικού να τεθεί υπό εκκαθάριση. (β) Στη δε άλλη ποσοστού 3,62% του ενοποιούμενου συνόλου του ενεργητικού να γίνει αύξηση του Μετοχικού Κεφαλαίου της κατά Ευρώ 101.001,24.

Αναφορά επί άλλων νομικών και κανονιστικών θεμάτων. Το περιεχόμενο της Έκθεσης του Διοικητικού Συμβουλίου είναι συνεπές με τις ανωτέρω οικονομικές καταστάσεις».

Έκθεση Ελέγχου επί των οικονομικών καταστάσεων της χρήσης 2005 που συντάχθηκαν από την Εταιρεία κατά Δ.Π.Χ.Π.

«Ελέγξαμε τις συνημμένες Ατομικές και Ενοποιημένες Οικονομικές Καταστάσεις της «ΝΗΡΕΥΣ ΙΧΘΥΟΚΑΛΛΙΕΡΓΕΙΕΣ Α.Ε.» της εταιρικής χρήσεως που έληξε την 31 Δεκεμβρίου 2005. Η ευθύνη της σύνταξης των οικονομικών καταστάσεων βαρύνει τη διοίκηση της Εταιρείας. Η δική μας ευθύνη περιορίζεται στη διαμόρφωση και τη διατύπωση γνώμης επί των οικονομικών καταστάσεων, εδραιωμένης στο διενεργηθέντα έλεγχο.

Ο έλεγχός μας διενεργήθηκε σύμφωνα με τα Ελληνικά Ελεγκτικά Πρότυπα, που είναι εναρμονισμένα με τα Διεθνή Ελεγκτικά Πρότυπα. Τα Πρότυπα αυτά απαιτούν το σχεδιασμό και την εκτέλεση του ελεγκτικού έργου κατά τρόπο που διασφαλίζει με εύλογη βεβαιότητα ότι οι οικονομικές καταστάσεις είναι απαλλαγμένες από ουσιώδεις ανακρίβειες και παραλείψεις. Ο έλεγχος περιλαμβάνει την εξέταση, σε δειγματοληπτική βάση, αποδεικτικών στοιχείων που υποστηρίζουν τα ποσά και τις πληροφορίες που περιλαμβάνονται στις οικονομικές καταστάσεις. Ο έλεγχος, επίσης, περιλαμβάνει την αξιολόγηση των λογιστικών αρχών που ακολουθήθηκαν, των εκτιμήσεων της διοίκησης της Εταιρείας και, γενικότερα, της Έκθεσης των δεδομένων στις οικονομικές καταστάσεις καθώς και τη συμφωνία του περιεχομένου της Έκθεσης του Διοικητικού Συμβουλίου με τις οικονομικές καταστάσεις. Πιστεύουμε ότι ο έλεγχος που διενεργήθηκε παρέχει επαρκή βάση για τη διαμόρφωση της γνώμης μας.

Κατά τη γνώμη μας, οι προαναφερόμενες οικονομικές καταστάσεις απεικονίζουν ακριβοδίκαια την οικονομική θέση της Εταιρείας και την ενοποιημένη οικονομική θέση του Ομίλου (του οποίου η Εταιρεία τυγχάνει μητρική) κατά την 31 Δεκεμβρίου 2005 και τα αποτελέσματα των εργασιών της και του Ομίλου καθώς και τις μεταβολές των ιδίων κεφαλαίων και τις ταμιακές ροές της Εταιρείας και του Ομίλου της χρήσεως που έληξε αυτή την ημερομηνία, σύμφωνα με τα Διεθνή Πρότυπα Χρηματοοικονομικής Πληροφόρησης, που έχουν υιοθετηθεί από την Ευρωπαϊκή Ένωση και το περιεχόμενο της Έκθεσης του Διοικητικού Συμβουλίου συμφωνεί με τις προαναφερόμενες οικονομικές καταστάσεις.

Χωρίς να διατυπώνουμε επιφύλαξη ως προς τα συμπεράσματα του ελέγχου, εφιστούμε την προσοχή σας στα παρακάτω θέματα:

(1) Οι φορολογικές δηλώσεις για τις χρήσεις 2001 -2005 για τη μητρική εταιρεία και για χρήσεις μία έως πέντε για τις θυγατρικές της δεν έχουν εξετασθεί από τις φορολογικές αρχές, με συνέπεια να υπάρχει το ενδεχόμενο επιβολής πρόσθετων φόρων και προσαυξήσεων κατά το χρόνο που θα εξετασθούν και θα οριστικοποιηθούν. Η έκβαση του φορολογικού ελέγχου δεν είναι δυνατόν να προβλεφθεί στο παρόν στάδιο και, ως εκ τούτου, δεν έχει γίνει οποιαδήποτε πρόβλεψη στις οικονομικές καταστάσεις σε σχέση με το θέμα αυτό.

(2) Επειδή για τέσσερις ενοποιούμενες με ολική ενοποίηση θυγατρικές εταιρείες συνολικού ποσοστού (προ των διεταιρικών απαλήψεων) 6,75 % του ενοποιημένου συνόλου ενεργητικού το σύνολο των ιδίων κεφαλαίων τους γίνεται αρνητικό (για τις τρεις), ή μικρότερο του ημίσεως (1/2) του Μετοχικού Κεφαλαίου, συντρέχουν οι προϋποθέσεις εφαρμογής των διατάξεων των άρθρων 47 και 48 του Κ.Ν. 2190/1920 και επιβάλλεται οι εν λόγω εταιρείες να λάβουν τα προσήκοντα μέτρα ώστε να αρθούν οι προϋποθέσεις εφαρμογής των άρθρων αυτών.

(3) Στο χρεωστικό υπόλοιπο του λογ/σμού «Επενδύσεις σε θυγατρικές Επιχειρήσεις» δεν περιλαμβάνεται η υποχρέωση συμμετοχής στην εταιρεία «SEAFARM IONIAN A.E.» ποσού Ευρώ 5.000.000 (ποσοστό 15,48%) γιατί τελεί υπό την προϋπόθεση λήψεως ισόποσου Τραπεζικού δανείου, σύμφωνα με την αριθμ. 4970/16-6-2005 απόφαση του Εφετείου Αθηνών. Το δάνειο αυτό μέχρι την 31/12/2005 δεν είχε χορηγηθεί».

Έκθεση Ελέγχου επί των οικονομικών καταστάσεων της χρήσης 2006 που συντάχθηκαν από την Εταιρεία κατά Δ.Π.Χ.Π.

«Ελέγξαμε τις συνημμένες ατομικές και ενοποιημένες Οικονομικές Καταστάσεις της Ανώνυμης Εταιρείας «ΝΗΡΕΥΣ ΙΧΘΥΟΚΑΛΛΙΕΡΓΕΙΕΣ Α.Ε.» που αποτελούνται από τον ισολογισμό της 31^{ης} Δεκεμβρίου 2006 και τις καταστάσεις αποτελεσμάτων, μεταβολών ιδίων κεφαλαίων και ταμειακών ροών της χρήσεως που έληξε την ημερομηνία αυτή, καθώς και περίληψη των σημαντικών πολιτικών και λοιπές επεξηγηματικές σημειώσεις.

Ευθύνη Διοίκησης για τις Οικονομικές Καταστάσεις: Η Διοίκηση της εταιρείας έχει την ευθύνη για την κατάρτιση και εύλογη παρουσίαση αυτών των Οικονομικών Καταστάσεων σύμφωνα με τα Διεθνή Πρότυπα Χρηματοοικονομικής Πληροφόρησης, όπως αυτά έχουν υιοθετηθεί από την Ευρωπαϊκή Ένωση. Η ευθύνη αυτή περιλαμβάνει σχεδιασμό, εφαρμογή και διατήρηση συστήματος εσωτερικού ελέγχου σχετικά με την κατάρτιση και εύλογη παρουσίαση οικονομικών καταστάσεων, απαλλαγμένων από ουσιώδη ανακρίβεια, που οφείλεται σε απάτη ή λάθος. Η ευθύνη αυτή περιλαμβάνει επίσης την επιλογή και εφαρμογή κατάλληλων λογιστικών πολιτικών και τη διενέργεια λογιστικών εκτιμήσεων που είναι λογικές για τις περιστάσεις.

Ευθύνη Ελεγκτή: Δική μας ευθύνη είναι η έκφραση γνώμης επί αυτών των Οικονομικών Καταστάσεων, με βάση τον έλεγχό μας. Διενεργήσαμε τον έλεγχο σύμφωνα με τα Ελληνικά Ελεγκτικά Πρότυπα, που είναι εναρμονισμένα με τα Διεθνή Ελεγκτικά Πρότυπα. Τα Πρότυπα αυτά απαιτούν τη συμμόρφωσή μας με τους κανόνες δεοντολογίας και το σχεδιασμό και τη διενέργεια του ελέγχου μας με σκοπό την εύλογη διασφάλιση ότι οι οικονομικές καταστάσεις είναι απαλλαγμένες από ουσιώδη ανακρίβεια.

Ο έλεγχος περιλαμβάνει τη διενέργεια διαδικασιών για τη συγκέντρωση ελεγκτικών τεκμηρίων, σχετικά με τα ποσά και τις πληροφορίες που περιλαμβάνονται στις οικονομικές καταστάσεις. Οι διαδικασίες επιλέγονται κατά την κρίση του ελεγκτή και περιλαμβάνουν την εκτίμηση του κινδύνου ουσιώδους ανακρίβειας των οικονομικών καταστάσεων, λόγω απάτης ή λάθους. Για την εκτίμηση του κινδύνου αυτού, ο ελεγκτής λαμβάνει υπόψη το σύστημα εσωτερικού ελέγχου σχετικά με την κατάρτιση και εύλογη παρουσίαση των οικονομικών καταστάσεων, με σκοπό το σχεδιασμό ελεγκτικών διαδικασιών για τις περιπτώσεις και όχι για την έκφραση γνώμης επί της αποτελεσματικότητας του συστήματος εσωτερικού ελέγχου της εταιρείας. Ο έλεγχος περιλαμβάνει επίσης την αξιολόγηση της καταλληλότητας των λογιστικών πολιτικών που εφαρμόστηκαν και του εύλογου των εκτιμήσεων που έγιναν από τη Διοίκηση, καθώς και αξιολόγηση της συνολικής παρουσίας των οικονομικών καταστάσεων. Πιστεύουμε ότι τα ελεγκτικά τεκμήρια που έχουμε συγκεντρώσει είναι επαρκή και κατάλληλα για τη θεμελίωση της γνώμης μας.

Γνώμη: Κατά τη γνώμη μας, οι συνημμένες Οικονομικές Καταστάσεις παρουσιάζουν εύλογα από κάθε ουσιώδη άποψη την οικονομική κατάσταση της Εταιρείας κατά την 31 Δεκεμβρίου 2006, τη χρηματοοικονομική της επίδοση και τις Ταμειακές της Ροές για τη χρήση που έληξε την ημερομηνία αυτή σύμφωνα με τα Διεθνή Πρότυπα Χρηματοοικονομικής Πληροφόρησης, όπως αυτά υιοθετήθηκαν από την Ευρωπαϊκή Ένωση. Χωρίς να διατυπώνουμε επιφύλαξη ως προς τα συμπεράσματα του ελέγχου μας, επιστούμε την προσοχή σας στα κατωτέρω θέματα:

1. Σχετικά με τις ανέλεγκτες φορολογικά χρήσεις σημειώνουμε τα εξής: (α) Η θυγατρική εταιρεία "OCTAPUS A.E." (ομίλου S.F.I.) ελέγχεται φορολογικά για τις χρήσεις 2002-2004, μέχρι όμως ημερομηνίας συντάξεως της παρούσας έκθεσης, ο εν λόγω φορολογικός έλεγχος δεν έχει ολοκληρωθεί. (β). Οι φορολογικές δηλώσεις για τις χρήσεις 2005 και 2006 για τη μητρική εταιρεία καθώς και για χρήσεις δύο έως έξη για ορισμένες θυγατρικές της, δεν έχουν εξετασθεί από τις φορολογικές αρχές, με συνέπεια να υπάρχει το ενδεχόμενο επιβολής πρόσθετων φόρων και προσαυξήσεων κατά το χρόνο που θα εξετασθούν και θα οριστικοποιηθούν. Η έκβαση του φορολογικού ελέγχου δεν είναι δυνατόν να προβλεφθεί στο παρόν στάδιο και, ως εκ τούτου, δεν έχει γίνει οποιαδήποτε πρόβλεψη στις οικονομικές καταστάσεις σε σχέση με το θέμα αυτό.

2. Επειδή για δέκα ενοποιούμενες με ολική ενοποίηση θυγατρικές εταιρείες συνολικού ποσοστού (προ των διεταιρικών απαλειψεων) 17,14% του ενοποιημένου συνόλου ενεργητικού το σύνολο των ιδίων κεφαλαίων τους γίνεται αρνητικό (για επτά του ομίλου «SEAFARM IONIAN A.E.» και για δύο του ομίλου «ΝΗΡΕΥΣ ΙΧΘΥΟΚΑΛΛΙΕΡΓΕΙΕΣ Α.Ε.»), ή μικρότερο του ημίσεως (1/2) του Μετοχικού Κεφαλαίου (για την εταιρεία «SEAFARM IONIAN A.E.»), συντρέχουν οι προϋποθέσεις εφαρμογής των διατάξεων των άρθρων 47 και 48 του Κ.Ν. 2190/1920 και επιβάλλεται οι εν λόγω εταιρείες να λάβουν τα προσήκοντα μέτρα (για πέντε του ομίλου SFI έχουν ληφθεί αποφάσεις απορροφήσεώς τους από τη μητρική) ώστε να αρθούν οι προϋποθέσεις εφαρμογής των άρθρων αυτών.

Αναφορά επί άλλων νομικών και κανονιστικών θεμάτων. Το περιεχόμενο της Έκθεσης του Διοικητικού Συμβουλίου είναι συνεπές με τις συνημμένες οικονομικές καταστάσεις».

Η εταιρεία «ΣΟΛ Α.Ε.Ο.Ε.» και ο Ορκωτός Ελεγκτής – Λογιστής κ. Στυλιανός Ξενάκης (Α.Μ. ΣΟΕΛ 11541) δηλώνουν ότι δεν συνδέονται και δεν διατηρούν οποιοδήποτε συμφέρον ή σχέση με τη «ΝΗΡΕΥΣ ΙΧΘΥΟΚΑΛΛΙΕΡΓΕΙΕΣ Α.Ε.» και τον Όμιλό της, περιλαμβανομένων τυχόν συγκρουόμενων συμφερόντων, τα οποία δύναται να επηρεάσουν σημαντικά την παρούσα αύξηση μετοχικού κεφαλαίου με μετρητά ή/και την έκδοση μετατρέψιμου ομολογιακού δανείου, πλην όσων αναφέρονται ακολούθως:

α) Ο κος Στυλιανός Ξενάκης λαμβάνει αμοιβές από τη «ΝΗΡΕΥΣ ΙΧΘΥΟΚΑΛΛΙΕΡΓΕΙΕΣ Α.Ε.» στο πλαίσιο παροχής υπηρεσιών ως Τακτικός Ορκωτός Ελεγκτής της «ΝΗΡΕΥΣ ΙΧΘΥΟΚΑΛΛΙΕΡΓΕΙΕΣ Α.Ε.» και του Ομίλου της.

β) Τα μέλη της «Σ.Ο.Λ. Α.Ε.Ο.Ε.» κ.κ. Στυλιανός Ξενάκης και Ιωάννα Φλώρου ελέγχουν τις εταιρείες εσωτερικού που περιλαμβάνονται στις ενοποιημένες Οικονομικές Καταστάσεις του Ομίλου της «ΝΗΡΕΥΣ ΙΧΘΥΟΚΑΛΛΙΕΡΓΕΙΕΣ Α.Ε.» και λαμβάνουν αμοιβές για το λόγο αυτό.

γ) Το μέλος της «Σ.Ο.Λ. Α.Ε.Ο.Ε.» κ. Στυλιανός Ξενάκης συνέταξε κατ' εντολή της «ΝΗΡΕΥΣ ΙΧΘΥΟΚΑΛΛΙΕΡΓΕΙΕΣ Α.Ε.» Έκθεση αναφορικά με τις προβλέψεις του Ομίλου της «ΝΗΡΕΥΣ ΙΧΘΥΟΚΑΛΛΙΕΡΓΕΙΕΣ Α.Ε.» για το έτος 2007, σύμφωνα με τα οριζόμενα στην ενότητα 13 του Παραρτήματος Ι του Κανονισμού ΕΚ 809/2004 και έλαβε αμοιβές για την ολοκλήρωση της εν λόγω Έκθεσης.

Η Τακτική Γενική Συνέλευση της Εταιρείας της 8/5/2007 εξέλεξε για τη χρήση 2007 ως ελεγκτικούς φορείς την Σ.Ο.Λ. Α.Ε. και τον Διεθνή Οίκο Deloitte Touche και συγκεκριμένα από την Σ.Ο.Λ. Α.Ε. ως τακτικό ελεγκτή τον κ. Στυλιανό Ξενάκη του Μιχαήλ με αριθμό μητρώου Σ.Ο.Ε.Λ 11541 και αναπληρωματικό ελεγκτή τον κ. Νικολόπουλο Γεώργιο με αριθμό μητρώου Σ.Ο.Ε.Λ 14131, και από τον Διεθνή Οίκο Deloitte Touche όρισε ως τακτικό ελεγκτή τον κ. Επαμεινώνδα Γιουρούκο με αριθμό μητρώου 10351 και αναπληρωματικό ελεγκτή τον κ. Μιχαήλ Χατζηπαύλου με αριθμό μητρώου 12511.

3.2.4 Φορολογικοί Έλεγχοι

Στον πίνακα που ακολουθεί παρουσιάζονται πληροφορίες για το φορολογικό έλεγχο των εταιρειών που ενοποιήθηκαν στις οικονομικές καταστάσεις της ΝΗΡΕΥΣ Α.Ε. της περιόδου που έληξε την 31.3.2007:

Επωνυμία Εταιρείας	Χώρα Εγκατάστασης	Ποσοστό Συμμετοχής	Μέθοδος Ενοποίησης	Ανέλεγκτες Φορολογικά Χρήσεις
A. Εταιρείες Ομίλου ΝΗΡΕΥΣ Α.Ε.				
ΝΗΡΕΥΣ ΙΧΘΥΟΚΑΛΛΙΕΡΓΕΙΕΣ Α.Ε.	ΕΛΛΑΔΑ	Μητρική	Μητρική	2005-2006
AQUACOM LTD	VIRGIN ISLANDS	100%	Ολική	-
ΑΛΠΙΝΟ Α.Ε.Β.Ε.	ΕΛΛΑΔΑ	98,77%	Ολική	2001-2006
ΠΡΩΤΕΥΣ ΕΞΟΠΛΙΣΜΟΙ Α.Ε.Β.Ε.	ΕΛΛΑΔΑ	50%	Ολική	2005-2006
A-SEA ΑΕΒΕ	ΕΛΛΑΔΑ	61,22%	Ολική	2003-2006
NIREUS INTERNATIONAL LTD	ΚΥΠΡΟΣ	100,00%	Ολική	-
ILKNAK SU URUNLERISAN Ve TIC A.S.	ΤΟΥΡΚΙΑ	3,096% άμεσα + 41,178 έμμεσα = 45,274%	Ολική	2006
MIRAMAR PROJECTS CO LTD - UK	ΑΓΓΛΙΑ	100% έμμεσα	Ολική	-
MIRAMAR SU URUNLERI VE BALIK YEMI URETIMI SANAYI VE TICARET A.S.	ΤΟΥΡΚΙΑ	99,93% έμμεσα και 0,02% άμεσα	Ολική	-
CARBON A.S.	ΤΟΥΡΚΙΑ	99,94% έμμεσα	Ολική	2000-2006
PREDOMAR S.L.	ΙΣΠΑΝΙΑ	100% έμμεσα	Ολική	1999-2006
KEGO A.E.	ΕΛΛΑΔΑ	20%	Ολική	2005-2006
ΕΝΑΛΙΟΣ Α.Ε.	ΕΛΛΑΔΑ	20% έμμεσα	Ολική	2003-2006
VITA TRACE NUTRITION LTD	ΚΥΠΡΟΣ	5,22% έμμεσα	Καθαρή Θέση	2003-2006
BLUEFIN TUNA A.E.	ΕΛΛΑΔΑ	25%	Καθαρή Θέση	2004-2006
B. Εταιρείες Ομίλου SEAFARM IONIAN Α.Ε.				
SEAFARM IONIAN A.E.	ΕΛΛΑΔΑ	16,74% άμεσα	Ολική	2005-2006
ΑΛΦΑ ΖΩΟΤΡΟΦΕΣ ΔΟΚΡΙΔΑΣ Α.Ε.Β.Ε.	ΕΛΛΑΔΑ	14,48% έμμεσα	Ολική	2003-2006
SEAFARM IONIAN (CENTRAL EUROPE) GMBH	ΓΕΡΜΑΝΙΑ	16,74% έμμεσα	Ολική	1999-2006
AQUA TERRAIR A.E.	ΕΛΛΑΔΑ	8,20% έμμεσα	Καθαρή Θέση	1999-2006

3.2.4.1 Φορολογικός Έλεγχος ΝΗΡΕΥΣ Α.Ε.

ΝΗΡΕΥΣ ΙΧΘΥΟΚΑΛΛΙΕΡΓΕΙΕΣ Α.Ε.

Η Εταιρεία έχει ελεγχθεί φορολογικά από τακτικούς φορολογικούς ελέγχους μέχρι και τη χρήση 2004, τα δε οικονομικά της στοιχεία και αποτελέσματα κρίθηκαν ακριβή, ειλικρινή και οριστικά.

Συγκεκριμένα ο τελευταίος φορολογικός έλεγχος διενεργήθηκε το 2006 από το Ε.Θ.Ε.Κ. και αφορούσε τις χρήσεις 2001-2004. Ο εν λόγω φορολογικός έλεγχος αφορούσε τον προσδιορισμό πάσης φύσεως φορολογικών υποχρεώσεων (εισοδήματος, ΦΠΑ, φόρο μεγάλης ακίνητης περιουσίας, τελών χαρτοσήμων, φόρο μισθωτών υπηρεσιών, κώδικα βιβλίων και στοιχείων). Σύμφωνα με τα φύλλα ελέγχου που επιδόθηκαν, από τον φορολογικό έλεγχο των χρήσεων 2001-2004 της ΝΗΡΕΥΣ Α.Ε. προέκυψαν οι κάτωθι λογιστικές διαφορές, πρόστιμα και προσαυξήσεις:

Αποτελέσματα Φορολογικού Ελέγχου ΝΗΡΕΥΣ Α.Ε. (ποσά σε €)	2001	2002	2003	2004	Σύνολο
Λογιστικές Διαφορές	259.438	408.100	389.595	765.301	1.822.434
Φόροι Φορολογικού Ελέγχου	92.243	144.278	137.798	314.420	688.739
Πρόστιμα & Προσαυξήσεις	95.760	114.415	107.651	117.310	435.136
Φόρος Χαρτοσήμου - ΟΓΑ	2.206	146	37.406	6.562	46.320
Σύνολο Φόρων	190.209	258.839	282.855	438.292	1.170.195

Σημείωση: Για την μετατροπή των οικονομικών μεγεθών πριν την 1/1/2002 από Δραχμές σε Ευρώ έχει χρησιμοποιηθεί η επίσημη ισοτιμία ΕΥΡΩ - ΔΡΧ (1 ΕΥΡΩ = 340,75 ΔΡΧ).

Το σύνολο των φόρων που προέκυψαν από το φορολογικό έλεγχο των χρήσεων 2001-2004 ύψους 1.170.195 € λογιστικοποιήθηκαν μέσα στη χρήση 2006, επιβαρύνοντας τα αποτελέσματα της ΝΗΡΕΥΣ ΙΧΘΥΟΚΑΛΛΙΕΡΓΕΙΕΣ Α.Ε. Δόθηκε προκαταβολή ύψους € 234.038,00 τον Δεκέμβριο 2006 και το υπόλοιπο διακανονίστηκε σε 24 ισόποσες δόσεις από τις οποίες η πρώτη καταβλήθηκε τον Ιανουάριο 2007.

Φορολογικοί Έλεγχοι των εταιρειών που απορροφήθηκαν από τη ΝΗΡΕΥΣ Α.Ε. στην χρήση 2006

Η ΝΗΡΕΥΣ Α.Ε. μέσα στην χρήση 2006 απορρόφησε τις εξής εταιρείες: ΙΧΘΥΟΤΡΟΦΕΙΑ ΦΩΚΙΔΑΣ Α.Ε., EUROCATERERS Α.Ε.Β.Ε.Τ.Ε., ΙΧΘΥΟΤΡΟΦΕΙΑ ΜΥΛΟΚΟΠΗΣ Α.Ε. και INTERPESCA Α.Ε. για τις οποίες προέκυψαν λογιστικές διαφορές, πρόστιμα και προσαυξήσεις που επιβάρυναν τα αποτελέσματα της ΝΗΡΕΥΣ Α.Ε., όπως αναλυτικά αναφέρονται παρακάτω.

ΙΧΘΥΟΤΡΟΦΕΙΑ ΦΩΚΙΔΑΣ Α.Ε. (εταιρεία που απορροφήθηκε από την ΝΗΡΕΥΣ Α.Ε. το 2006)

Η εταιρεία ΙΧΘΥΟΤΡΟΦΕΙΑ ΦΩΚΙΔΑΣ Α.Ε. έχει ελεγχθεί φορολογικά μέχρι και τη χρήση 2006 τα δε οικονομικά της στοιχεία και αποτελέσματα κρίθηκαν ακριβή, ειλικρινή και οριστικά.

Συγκεκριμένα ο τελευταίος φορολογικός έλεγχος διενεργήθηκε το 2006 από το ΠΕΚ ΠΑΤΡΩΝ και αφορούσε την χρήση 2005 καθώς και την εξαμηνιαία περίοδο 01/01-30/06/06 (Ισολογισμός Μετασηματισμού). Ο εν λόγω φορολογικός έλεγχος αφορούσε τον προσδιορισμό πάσης φύσεως φορολογικών υποχρεώσεων (εισοδήματος, τελών χαρτοσήμων, φόρο μισθωτών υπηρεσιών, κώδικα βιβλίων και στοιχείων). Σύμφωνα με τα φύλλα ελέγχου που επιδόθηκαν, από τον φορολογικό έλεγχο των χρήσεων 2005 και 6μ 2006 της ΙΧΘΥΟΤΡΟΦΕΙΑ ΦΩΚΙΔΑΣ Α.Ε. προέκυψαν οι κάτωθι λογιστικές διαφορές, πρόστιμα και προσαυξήσεις:

Αποτελέσματα Φορολογικού Ελέγχου ΙΧΘΥΟΤΡΟΦΕΙΑ ΦΩΚΙΔΑΣ Α.Ε. (ποσά σε €)	2005	1/1-30/6/2006	Σύνολο
Λογιστικές Διαφορές	34.834,17	22.071,45	56.905,62
Φόροι Φορολογικού Ελέγχου	10.591,00	0,00	10.591,00
Πρόστιμα & Προσαυξήσεις	1.016,00	0,00	1.016,00
Φόρος Προστιθέμενης Αξίας (Φ.Π.Α.)	0,00	0,00	0,00
Φόρος Μεγάλης Ακίνητης Περιουσίας	0,00	0,00	0,00
Σύνολο Φόρων	11.607,00	0,00	11.607,00

Το σύνολο των φόρων που προέκυψαν από το φορολογικό έλεγχο της χρήσης 2005 και της περιόδου 01/01-30/06/2006 (Ισολογισμός Μετασηματισμού) ύψους € 11.607,00 λογιστικοποιήθηκαν μέσα στη χρήση 2006, επιβαρύνοντας τα αποτελέσματα της ΝΗΡΕΥΣ ΙΧΘΥΟΚΑΛΛΙΕΡΓΕΙΕΣ Α.Ε. και καταβλήθηκαν εφάπαξ τον Δεκέμβριο του 2006.

EUROCATERERS Α.Ε.Β.Ε.Τ.Ε. (εταιρεία που απορροφήθηκε από την ΝΗΡΕΥΣ Α.Ε. το 2006)

Για την εταιρεία EUROCATERERS Α.Ε.Β.Ε.Τ.Ε ολοκληρώθηκε ο φορολογικός έλεγχος για τις χρήσεις 2002-2005 καθώς και για την εξαμηνιαία περίοδο 01/01-30/06/06 (Ισολογισμός Μετασηματισμού) και τα αποτελέσματα του φορολογικού ελέγχου έχουν ως εξής:

Αποτελέσματα Φορολογικού Ελέγχου EUROCATERERS Α.Ε.Β.Ε.Τ.Ε. (ποσά σε €)	2002	2003	2004	2005	1/1-30/6/2006	Σύνολο
Λογιστικές Διαφορές	0,00	0,00	0,00	0,00	0,00	0,00
Φόροι Φορολογικού Ελέγχου	257,90	134,40	151,56	183,20	96,00	823,06
Πρόστιμα & Προσαυξήσεις	1.275,66	1.159,47	758,42	183,89	13,86	3.391,30
Φόρος Προστιθέμενης Αξίας	0,00	0,00	0,00	0,00	0,00	0,00
Φόρος Μεγάλης Ακίνητης Περιουσίας	969,05	1.293,07	1.054,05	490,00	0,00	3.806,17
Σύνολο Φόρων	2.502,61	2.586,94	1.964,03	857,09	109,86	8.020,53

Το σύνολο των φόρων που προέκυψαν από το φορολογικό έλεγχο των χρήσεων 2002-2005 και της περιόδου 01/01-30/06/2006 (Ισολογισμός Μετασηματισμού) ύψους 8.020,53 € λογιστικοποιήθηκαν μέσα στη χρήση 2006, επιβαρύνοντας τα αποτελέσματα της ΝΗΡΕΥΣ ΙΧΘΥΟΚΑΛΛΙΕΡΓΕΙΕΣ Α.Ε. Το ποσό του φόρου εξοφλήθηκε εφάπαξ τον Ιανουάριο 2007.

INTERPESCA Α.Ε. (εταιρεία που απορροφήθηκε από την ΝΗΡΕΥΣ Α.Ε. το 2006)

Για την εταιρεία INTERPESCA Α.Ε. ολοκληρώθηκε ο φορολογικός έλεγχος για τις χρήσεις 2003-2005 καθώς και για την εξαμηνιαία περίοδο 01/01-30/06/06 (Ισολογισμός Μετασηματισμού) και τα αποτελέσματα του φορολογικού ελέγχου έχουν ως εξής:

Αποτελέσματα Φορολογικού Ελέγχου INTERPESCA Α.Ε. (ποσά σε €)	2003	2004	2005	1/1-30/6/2006	Σύνολο
Λογιστικές Διαφορές	184.707,14	64.594,39	63.577,14	72.890,97	385.769,64
Φόροι Φορολογικού Ελέγχου	0,00	31.046,13	39.628,00	22.395,00	93.069,13
Πρόστιμα & Προσαυξήσεις	1.173,00	4.580,00	3.804,00	538,00	10.095,00
Φόρος Προστιθέμενης Αξίας (Φ.Π.Α.)	0,00	200,00	200,00	200,00	600,00
Φόρος Μεγάλης Ακίνητης Περιουσίας	0,00	0,00	0,00	0,00	0,00
Σύνολο Φόρων	1.173,00	35.826,13	43.632,00	23.133,00	103.764,13

Το σύνολο των φόρων που προέκυψαν από το φορολογικό έλεγχο των χρήσεων 2003-2005 και της περιόδου 01/01-30/06/2006 (Ισολογισμός Μετασχηματισμού) ύψους € 103.764,13, ποσό € 72.718,00 λογιστικοποιήθηκαν μέσα στη χρήση 2006 και ποσό € 31.046,13 λογιστικοποιήθηκε στην περίοδο 1.1-31.3.2007, επιβαρύνοντας τα αποτελέσματα της ΝΗΡΕΥΣ ΙΧΘΥΟΚΑΛΛΙΕΡΓΕΙΕΣ Α.Ε. Δόθηκε προκαταβολή ύψους 14.544,00 ευρώ και το υπόλοιπο διακανονίστηκε σε 18 ισόποσες δόσεις από τις οποίες η πρώτη καταβλήθηκε τον Φεβρουάριο 2007.

ΙΧΘΥΟΤΡΟΦΕΙΑ ΜΥΛΟΚΟΠΗΣ Α.Ε. (εταιρεία που απορροφήθηκε από την ΝΗΡΕΥΣ Α.Ε. το 2006)

Για την εταιρεία ΙΧΘΥΟΤΡΟΦΕΙΑ ΜΥΛΟΚΟΠΗΣ Α.Ε. από τον φορολογικό έλεγχο των χρήσεων 2003-2005 καθώς και της εξαμηνιαίας περιόδου 01/01-30/06/06 (Ισολογισμός Μετασχηματισμού) προέκυψαν τα ακόλουθα:

Αποτελέσματα Φορολογικού Ελέγχου ΙΧΘΥΟΤΡΟΦΕΙΑ ΜΥΛΟΚΟΠΗΣ Α.Ε. (ποσά σε €)	2003	2004	2005	1/1-30/6/2006	Σύνολο
Λογιστικές Διαφορές	39.119,62	106.175,94	950,00	146.111,26	292.356,82
Φόροι Φορολογικού Ελέγχου	0,00	0,00	1.234,49	13.824,00	15.058,49
Πρόστιμα & Προσαυξήσεις	0,00	2.218,60	809,50	0,00	3.028,10
Φόρος Προστιθέμενης Αξίας (Φ.Π.Α.)	0,00	0,00	0,00	0,00	0,00
Φόρος Μεγάλης Ακίνητης Περιουσίας	0,00	0,00	0,00	0,00	0,00
Σύνολο Φόρων	0,00	2.218,60	2.043,99	13.824,00	18.086,59

Το σύνολο των φόρων που προέκυψαν από το φορολογικό έλεγχο των χρήσεων 2003-2005 και της περιόδου 01/01-30/06/2006 (Ισολογισμός Μετασχηματισμού) ύψους 18.086,59 € λογιστικοποιήθηκαν μέσα στη χρήση 2006, επιβαρύνοντας τα αποτελέσματα της ΝΗΡΕΥΣ ΙΧΘΥΟΚΑΛΛΙΕΡΓΕΙΕΣ Α.Ε. Δόθηκε προκαταβολή ύψους 3.842,88 ευρώ και το υπόλοιπο διακανονίστηκε σε 18 ισόποσες δόσεις από τις οποίες η πρώτη καταβλήθηκε τον Νοέμβριο 2006.

3.2.4.2 Φορολογικός Έλεγχος Λοιπών Εταιριών του Ομίλου ΝΗΡΕΥΣ Α.Ε.

Ακολουθώς παρουσιάζονται τα στοιχεία του τελευταίου φορολογικού ελέγχου, για κάθε εταιρεία που ενοποιείται στις οικονομικές καταστάσεις της ΝΗΡΕΥΣ Α.Ε. της χρήσης που έληξε 31.12.2006.

AQUACOM LTD

Η εταιρεία AQUACOM LTD είναι εταιρεία συμμετοχών με έδρα τα Virgin Islands και σύμφωνα με την εκεί ισχύουσα νομοθεσία στην οποία υπάγεται δεν ελέγχεται φορολογικά.

ΑΛΠΙΝΟ Α.Ε.Β.Ε.

Η εταιρεία ΑΛΠΙΝΟ Α.Ε.Β.Ε. έχει ελεγχθεί φορολογικά μέχρι και τη χρήση 2000 τα δε οικονομικά της στοιχεία και αποτελέσματα κρίθηκαν ακριβή, ειλικρινή και οριστικά.

Συγκεκριμένα ο τελευταίος φορολογικός έλεγχος διενεργήθηκε το 2002 από το Ε.Θ.Ε.Κ. και αφορούσε τις χρήσεις 1996-2000. Ο εν λόγω φορολογικός έλεγχος αφορούσε τον προσδιορισμό πάσης φύσεως φορολογικών υποχρεώσεων (εισοδήματος, ΦΠΑ, φόρο μεγάλης ακίνητης περιουσίας, τελών χαρτοσήμων, φόρο μισθωτών υπηρεσιών, κώδικα βιβλίων και στοιχείων). Σύμφωνα με τα φύλλα ελέγχου που επιδόθηκαν, από τον φορολογικό έλεγχο των χρήσεων 1996-2000 της ΑΛΠΙΝΟ Α.Ε.Β.Ε. προέκυψαν οι κάτωθι λογιστικές διαφορές, πρόστιμα και προσαυξήσεις:

Αποτελέσματα Φορολογικού Ελέγχου ΑΛΠΙΝΟ (ποσά σε €)	1996	1997	1998	1999	2000	Σύνολο
Λογιστικές Διαφορές	91.368,62	83.867,57	137.927,01	146.111,26	155.112,10	614.386,55
Φόροι Φορολογικού Ελέγχου	42.952,35	39.192,45	67.102,15	61.715,20	79.400,09	290.362,24
Πρόστιμα & Προσαυξήσεις	17.794,07	15.082,87	41.738,06	29.393,90	19.629,47	123.638,36
Φόρος Προστιθέμενης Αξίας	357,62	17.525,49	5.099,60	2.160,43	2.623,80	27.766,95
Φόρος Μεγάλης Ακίνητης Περιουσίας	0,00	0,00	50,56	584,77	454,02	1.089,35
Σύνολο Φόρων	61.104,04	71.800,82	113.990,37	93.854,29	102.107,37	442.856,90

Σημείωση: Για την μετατροπή των οικονομικών μεγεθών πριν την 1/1/2002 από Δραχμές σε Ευρώ έχει χρησιμοποιηθεί η επίσημη ισοτιμία ΕΥΡΩ - ΔΡΧ (1 ΕΥΡΩ = 340,75 ΔΡΧ).

Το σύνολο των φόρων που προέκυψαν από το φορολογικό έλεγχο των χρήσεων 1996-2000 ύψους € 442.856,90 λογιστικοποιήθηκε στη χρήση 2002. Τα εν λόγω αποτελέσματα φορολογικού ελέγχου επιβάρυναν ταμειακά τις χρήσεις 2002-2004 ως εξής: Χρήση 2002: 134.257,53 €, Χρήση 2003: 196.600,97 € και Χρήση 2004: 111.198,40 €.

ΠΡΩΤΕΥΣ ΕΞΟΠΛΙΣΜΟΙ Α.Ε.Β.Ε.

Η εταιρεία ΠΡΩΤΕΥΣ ΕΞΟΠΛΙΣΜΟΙ Α.Ε.Β.Ε. έχει ελεγχθεί φορολογικά μέχρι και τη χρήση 2004 τα δε οικονομικά της στοιχεία και αποτελέσματα κρίθηκαν ακριβή, ειλικρινή και οριστικά.

Συγκεκριμένα ο τελευταίος φορολογικός έλεγχος διενεργήθηκε το 2005 από το ΠΕΚ ΑΘΗΝΩΝ και αφορούσε τις χρήσεις 2003 και 2004. Ο εν λόγω φορολογικός έλεγχος αφορούσε τον προσδιορισμό πάσης φύσεως φορολογικών υποχρεώσεων (εισοδήματος, τελών χαρτοσήμων, φόρο μισθωτών υπηρεσιών, κώδικα βιβλίων και στοιχείων). Σύμφωνα με τα φύλλα ελέγχου που επιδόθηκαν, από τον φορολογικό έλεγχο των χρήσεων 2003 και 2004 της ΠΡΩΤΕΥΣ ΕΞΟΠΛΙΣΜΟΙ Α.Ε.Β.Ε. προέκυψαν οι κάτωθι λογιστικές διαφορές, πρόστιμα και προσαυξήσεις:

Αποτελέσματα Φορολογικού Ελέγχου ΠΡΩΤΕΥΣ ΕΞΟΠΛΙΣΜΟΙ (ποσά σε €)	2003	2004	Σύνολο
Λογιστικές Διαφορές	20.500,00	47.250,55	67.750,55
Φόροι Φορολογικού Ελέγχου	6.098,75	14.057,04	20.155,79
Πρόστιμα & Προσαυξήσεις	1.866,22	1.265,14	3.131,36
Σύνολο Φόρων	7.964,97	15.322,18	23.287,15

Το σύνολο των φόρων που προέκυψαν από το φορολογικό έλεγχο των χρήσεων 2003 και 2004 ύψους € 23.287,15 λογιστικοποιήθηκε στη χρήση 2005, επιβαρύνοντας τα αποτελέσματα της ΠΡΩΤΕΥΣ ΕΞΟΠΛΙΣΜΟΙ Α.Ε.Β.Ε. Τα εν λόγω αποτελέσματα φορολογικού ελέγχου επιβάρυναν ταμειακά τις χρήσεις 2005, 2006 και 2007 ως εξής: Χρήση 2005: 7.762,38 €, Χρήση 2006: 12.419,80 € και 2007: 3.104,96 €.

A-SEA A.E.B.E.

Η εταιρεία A-SEA A.E.B.E. έχει διακόψει τις δραστηριότητές της και είναι ανέλεγκτη φορολογικά για τις χρήσεις 2003-2006.

ILKNAK SU URUNLERISAN Ve TIC A.S.

Η εταιρεία έχει ελεγχθεί φορολογικά μέχρι και τη χρήση 2005. Σύμφωνα με τις κείμενες Τουρκικές Διατάξεις τον φορολογικό έλεγχο διενεργεί ο Εξωτερικός Εκλεκτής της εταιρείας ο οποίος εν συνεχεία υποβάλλει σχετική Δήλωση για τον έλεγχο στις Τουρκικές Φορολογικές Αρχές. Από τον τελευταίο έλεγχο που διενεργήθηκε για το έτος 2005, από τους αποκλειστικούς αντιπροσώπους στην Τουρκία της Ελεγκτικής εταιρείας PKF, δεν προέκυψαν φορολογικές διαφορές

BLUEFIN TUNA A.E.

Η εταιρεία BLUEFIN TUNA A.E. δεν έχει ελεγχθεί φορολογικά για τις χρήσεις 2004-2006.

Όσον αφορά τις εταιρείες **NIREUS INTERNATIONAL LTD, MIRAMAR PROJECTS CO LTD – UK** και **MIRAMAR SU URUNLERI VE BALIK YEMI**, αυτές συστάθηκαν μέσα στην χρήση 2006.

SEAFARM IONIAN A.E (ενοποιούμενη)

Η εταιρεία SEAFARM IONIAN A.E. ελέγχθηκε φορολογικά για τις χρήσεις 2000-2004. Από τον φορολογικό έλεγχο προέκυψαν τα ακόλουθα:

Αποτελέσματα Φορολογικού Ελέγχου SEAFRM IONIAN A.E. (ποσά σε €)	2000	2001	2002	2003	2004	Σύνολο
Λογιστικές Διαφορές	171.215,98	449.385,05	146.910,13	5.478.750,70	7.007.995,96	13.254.257,82
Φόροι Φορολογικού Ελέγχου	99.859,23	157.284,77	21.278,75			278.422,75
Τέλη Χαρτοσήμου	136.062,00	114.672,00	118.279,00	15.656,00	9.001,00	393.670,00
Πρόστιμα & Προσαυξήσεις	312.424,77	289.779,23	128.491,25	11.892,00	5.159,00	747.746,25
Διαφορές & Προσαυξήσεις ΦΠΑ	-	-	13.246,00	-	-	13.246,00
Φόρος Μεγάλης Ακίνητης Περιουσίας	-	-	117,00	-	-	117,00
Σύνολο Φόρων	548.346,00	561.736,00	281.412,00	27.548,00	14.160,00	1.433.202,00

Σημείωση: Για την μετατροπή των οικονομικών μεγεθών πριν την 1/1/2002 από Δραχμές σε Ευρώ έχει χρησιμοποιηθεί η επίσημη ισοτιμία ΕΥΡΩ - ΔΡΧ (1 ΕΥΡΩ = 340,75 ΔΡΧ).

Για το συνολικό ποσό ευρώ 1.433.202 δόθηκε προκαταβολή ποσού 287.519 ευρώ, ενώ το υπόλοιπο διακανονίστηκε σε είκοσι τέσσερις (24) ισόποσες μηνιαίες δόσεις από τις οποίες η πρώτη καταβλήθηκε τον Αύγουστο του 2006.

SEAFARM KALAMOS A.E. (απορροφήθηκε από την SEA FARM IONIAN A.E. το 2007)

Η εταιρεία SEAFARM KALAMOS A.E. ελέγχθηκε φορολογικά για τις χρήσεις 2003 –2005 και την περίοδο 1/1-31/5/2006 (ισολογισμός μετασχηματισμού) και από τον φορολογικό έλεγχο προέκυψαν τα ακόλουθα:

Αποτελέσματα Φορολογικού Ελέγχου SEAFRM IONIAN KALAMOS A.E. (ποσά σε €)	2003	2004	2005	1/1-31/5/2006	Σύνολο
Λογιστικές Διαφορές	1.412.280,94	7.073,15	118.945,79	0,00	1.538.299,88
Φόροι Φορολογικού Ελέγχου	0,00	0,00	0,00	0,00	0,00
Τέλη Χαρτοσήμου	672,74	12.061,84	219,00	41,46	12.995,04
Πρόστιμα & Προσαυξήσεις	480,00	5.573,00	32,00	4,00	6.089,00
Διαφορές & Προσαυξήσεις ΦΠΑ	0,00	0,00	3.557,46	0,00	3.557,46
Σύνολο Φόρων	1.152,74	17.634,84	3.808,46	45,46	22.641,50

Για το σύνολο των φορολογικών διαφορών ύψους ευρώ 22.641,50 δόθηκε προκαταβολή ευρώ 4.528,31 ενώ το υπόλοιπο διακανονίστηκε σε 12 δόσεις με την πρώτη εξ αυτών να καταβάλλεται τον Νοέμβριο του 2006.

ALPHA ΖΩΟΤΡΟΦΕΣ

Η εταιρεία έχει διακόψει τις δραστηριότητές της και είναι ανέλεγκτη φορολογικά για τις χρήσεις 2003-2006.

SEAFARM IONIAN (CENTRAL EUROPE) GMBH

Η εταιρεία SEAFARM IONIAN (CENTRAL EUROPE) GMBH είναι θυγατρική εταιρεία συμμετοχών που εδρεύει στην Γερμανία και η οποία δεν έχει ελεγχθεί ακόμη φορολογικά, από την σύστασή της το 1999.

OCTAPUS A.E. (απορροφήθηκε από την SEA FARM IONIAN A.E. το 2007)

Η OCTAPUS A.E.", ελέγχεται φορολογικά για τις χρήσεις 2002-2004, αλλά ο φορολογικός έλεγχος δεν έχει ολοκληρωθεί. Επίσης, με την ολοκλήρωση του ως άνω ελέγχου, η εταιρεία θα ελεγχθεί από άλλο ελεγκτικό κέντρο για την χρήση 2005 και την περίοδο 1/1-31/5/2006 (ισολογισμός μετασχηματισμού).

ΣΕΤΑ Α.Ε. (απορροφήθηκε από την SEA FARM IONIAN A.E. το 2007)

Η εταιρεία ΣΕΤΑ Α.Ε. ελέγχθηκε φορολογικά για τις χρήσεις για τις χρήσεις 2003 –2005 και την περίοδο 1/1-31/5/2006 (ισολογισμός μετασχηματισμού) και από τον φορολογικό έλεγχο προέκυψαν τα ακόλουθα:

Αποτελέσματα Φορολογικού Ελέγχου ΣΕΤΑ Α.Ε. (ποσά σε €)	2003	2004	2005	2006	Σύνολο
Λογιστικές Διαφορές	1.170.074,60	28.429,30	9.089,97	0,00	1.207.593,87
Φόροι Φορολογικού Ελέγχου	0,00	0,00	0,00	0,00	0,00
Τέλη Χαρτοσήμου	6.243,12	2.444,19	1.894,11	761,65	11.343,07
Πρόστιμα & Προσαυξήσεις	15.265,45	4.207,50	1.147,80	225,26	20.846,01
Χαρτόσημο Αμοιβών Μελών Δ.Σ.	14,84	0,00	0,00	0,00	14,84
Σύνολο Φόρων	21.523,41	6.651,69	3.041,91	986,91	32.203,92

Για το σύνολο των φορολογικών διαφορών ύψους ευρώ 32.203,92 δόθηκε προκαταβολή ευρώ 6.440,79 ενώ το υπόλοιπο διακανονίστηκε σε 12 δόσεις με την πρώτη εξ αυτών να καταβάλλεται τον Δεκέμβριο του 2006.

ΝΗΚΤΟΝ Α.Ε. (απορροφήθηκε από την SEA FARM IONIAN Α.Ε. το 2007)

Η εταιρεία μέχρι τη χρήση 2002 εντάχθηκε στις διατάξεις του Ν. 3259/04 (Διαδικασία περαιώσης). Το ύψος της οφειλής ανήλθε σε ευρώ 17.918. Για τις ανέλεγκτες χρήσεις 2003-2005 και την περίοδο 1/1-31/5/2006 (ισολογισμός μετασχηματισμού) έχει υποβληθεί σχετικό αίτημα ελέγχου στην αρμόδια ελέγχουσα αρχή και αναμένεται η έναρξη του ελέγχου εντός της χρήσης 2007.

ΝΗΡΗΙΣ Α.Ε. (απορροφήθηκε από την SEA FARM IONIAN Α.Ε. το 2007)

Η εταιρεία ΝΗΡΗΙΣ Α.Ε. ελέγχθηκε φορολογικά για τις χρήσεις 2003 –2005 και την περίοδο 1/1-31/5/2006 (ισολογισμός μετασχηματισμού) και από τον φορολογικό έλεγχο προέκυψαν τα ακόλουθα:

Αποτελέσματα Φορολογικού Ελέγχου ΝΗΡΗΙΣ Α.Ε. (ποσά σε €)	2003	2004	2005	2006	Σύνολο
Λογιστικές Διαφορές	686.571,57	3.281,54	18.741,46	1.105,50	709.700,07
Φόροι Φορολογικού Ελέγχου	775,51	0,00	0,00	0,00	775,51
Τέλη Χαρτοσήμου	0,00	2.165,27	1.507,58	1.112,63	4.785,48
Πρόστιμα & Προσαυξήσεις	418,78	1.289,00	342,00	496,00	2.545,78
Χαρτόσημο Αμοιβών Μελών Δ.Σ.	14,84	0,00	0,00	0,00	14,84
Σύνολο Φόρων	1.209,13	3.454,27	1.849,58	1.608,63	8.121,61

Για το σύνολο των φορολογικών διαφορών ύψους ευρώ 8.121,61 δόθηκε προκαταβολή ευρώ 1.621,36 ενώ το υπόλοιπο διακανονίστηκε σε 6 δόσεις με την πρώτη εξ αυτών να καταβάλλεται τον Νοέμβριο του 2006.

AQUA TERRAIR Α.Ε.

Η εταιρεία AQUA TERRAIR Α.Ε. είναι ανέλεγκτη φορολογικά από την χρήση 1999.

Σημειώνεται ότι για τις θυγατρικές εταιρείες του Ομίλου της SEAFARM IONIAN Α.Ε.: OCTAPUS Α.Ε., SEAFARM KALAMOS Α.Ε., ΣΕΤΑ Α.Ε., ΝΗΚΤΟΝ Α.Ε. και ΝΗΡΗΙΣ Α.Ε. λήφθηκαν αποφάσεις να απορροφηθούν από τη μητρική εταιρεία με ημερομηνία ισολογισμού μετασχηματισμού την 31/5/2006. Η συγχώνευση δια απορρόφησης των εν λόγω εταιρειών ολοκληρώθηκε τον Μάρτιο του 2007.

ΚΕΓΟ Α.Ε.

Η εταιρεία ΚΕΓΟ Α.Ε. έχει ελεγχθεί φορολογικά από τακτικούς φορολογικούς ελέγχους μέχρι και τη χρήση 2004, τα δε οικονομικά της στοιχεία και αποτελέσματα κρίθηκαν ακριβή, ειλικρινή και οριστικά.

Συγκεκριμένα, ο τελευταίος φορολογικός έλεγχος διενεργήθηκε το 2006 και αφορούσε τις χρήσεις 2002-2004. Ο εν λόγω φορολογικός έλεγχος αφορούσε τον προσδιορισμό πάσης φύσεως φορολογικών υποχρεώσεων (εισοδήματος, ΦΠΑ, φόρο μεγάλης ακίνητης περιουσίας, τελών χαρτοσήμων, φόρο μισθωτών υπηρεσιών, κώδικα βιβλίων και στοιχείων). Σύμφωνα με τα φύλλα ελέγχου που επιδόθηκαν, από τον φορολογικό έλεγχο των χρήσεων 2002-2004 της ΚΕΓΟ Α.Ε., προέκυψαν οι κάτωθι λογιστικές διαφορές, πρόστιμα και προσαυξήσεις:

Αποτελέσματα Φορολογικού Ελέγχου ΚΕΓΟ ΑΕ (ποσά σε €)	2002	2003	2004	Σύνολο
Λογιστικές Διαφορές	125.608	124.141	119.940	369.689
Φοροι Φορολ.Ελέγχου	44.088	43.572	42.105	129.765
Πρόστιμα-προσαυξήσεις	28.570	18.827	9.095	56.492
Φορολ.Χαρτοσήμου - πρόστιμα ΚΒΣ	21.303	-	3.993	25.296
Προσαυξήσεις Χαρτοσήμου	16.934	-	1.753	18.687
Σύνολο Φόρων προστίμων & Προσαυξήσεων	110.896	62.399	56.945	230.240

Το σύνολο των φόρων που προέκυψαν από το φορολογικό έλεγχο των χρήσεων 2002-2004 ύψους 230.240 ευρώ λογιστικοποιήθηκαν μέσα στη χρήση του 2006. Καταβλήθηκε προκαταβολή ύψους € 48.210,36 ευρώ τον Απρίλιο 2006 και το υπόλοιπο διακανονίστηκε σε 24 ισόποσες δόσεις

ΕΝΑΛΙΟΣ Α.Ε.

Η ΕΝΑΛΙΟΣ Α.Ε. (100% θυγατρική της ΚΕΓΟ Α.Ε.), η έχει ελεγχθεί φορολογικά μέχρι και τη χρήση του 2002. Βάσει του εκκαθαριστικού σημειώματος περαιώσης σύμφωνα με τις διατάξεις του Ν.3259-04, για τις χρήσεις 2001-2002 προέκυψαν τα εξής :

<i>(ποσά σε €)</i>	<u>2002</u>	<u>2001</u>
Ακαθάριστα έσοδα	2.240.913	1.378.981
Καθ.Κέρδη Δηλωθέντα	-266.423	12.204
Βάση Υπολ.Φόρου	-221.604	262.488
Σύνολο Φόρου Περαιώσης	4.482	13.790

Το συνολικό ποσό φόρου περαιώσης εξοφλήθηκε ταμειακά στη ΔΟΥ Χαλκίδας το Νοέμβριο του 2004.

VITA TRACE NUTRIOCION LTD

Η VITA TRACE NUTRITION LTD (συμμετοχή 26,1% της KEGO A.E.) με έδρα την Κύπρο, έχει εκκαθαρισμένες τις φορολογικές υποχρεώσεις μέχρι και το έτος 2002. Αναφέρεται ότι οι υποβληθείσες φορολογικές δηλώσεις μέχρι το 2002 έχουν εκκαθαρισθεί από τις Φορολικές Αρχές της Κύπρου οριστικά και δεν προέκυψαν λογιστικές διαφορές, πρόστιμα ή προσαυξήσεις. Επίσης, αναφέρεται ότι έχουν υποβληθεί οι φορολογικές δηλώσεις μέχρι και το 2005 και δεν έχουν εκκαθαρισθεί μέχρι σήμερα.

PREDOMAR S.L.

Η εταιρεία PREDOMAR S.L., η οποία εδρεύει στην Ισπανία, δεν έχει ελεγχθεί φορολογικά από το 1999, πρώτο έτος δραστηριότητας της.

CARBON A.S.

Η εταιρεία CARBON A.S. ελέγχθηκε φορολογικά για τελευταία φορά στο έτος 1999. Η εταιρεία έκτοτε και μέχρι το έτος 2006 παρέμενε επιχειρηματικά ανενεργή οπότε δεν ελέγχθηκε φορολογικά βάσει της κείμενης Τουρκικής νομοθεσίας.

Η Διοίκηση της Εταιρείας, βασιζόμενη σε ιστορικά στοιχεία σχετικά με τα αποτελέσματα των τακτικών φορολογικών ελέγχων που έχουν διενεργηθεί, εκτιμά ότι τυχόν αποτελέσματα φορολογικού ελέγχου των ανέλεγκτων χρήσεων των εταιρειών του Ομίλου που μπορεί να προκύψουν, δεν πρόκειται να επηρεάσουν σημαντικά τη χρηματοοικονομική κατάσταση, την περιουσιακή διάρθρωση, την κερδοφορία και τις ταμειακές ροές της Εταιρείας και του Ομίλου.

3.2.5 Έγγραφα μέσω Παραπομπής

Οι δημοσιευμένες οικονομικές καταστάσεις της ΝΗΡΕΥΣ Α.Ε. για την χρήση 2005, που συντάχθηκαν από την Εταιρεία βάσει των Διεθνών Προτύπων Χρηματοοικονομικής Πληροφόρησης (Δ.Π.Χ.Π.), ελέγχθηκαν από τον Ορκωτό Ελεγκτή – Λογιστή κ. Στυλιανό Ξενάκη (Α.Μ. ΣΟΕΛ 11541) της εταιρείας Α.Ε. Ορκωτών Ελεγκτών «Συνεργαζόμενοι Ορκωτοί Λογιστές» (Φωκίωνος Νέγρη 3, Αθήνα, τηλ. 210 86 91 100) και εγκρίθηκαν με την από 24/2/2006 απόφαση του Δ.Σ. της Εταιρείας, είναι μαζί με το αντίστοιχο πιστοποιητικό ελέγχου διαθέσιμα στα γραφεία της Εταιρείας, 1ο χιλ. Λεωφόρου Κορωπίου – Βάρης & Δημοκρίτου, θέση Πόρτσι Κορωπί Αττικής, και στην ηλεκτρονική διεύθυνσή της <http://www.nireus.gr/> ΣΧΕΣΕΙΣ ΜΕ ΕΠΕΝΔΥΤΕΣ / Οικονομικές Καταστάσεις / Ετήσιες / 2005.

Οι δημοσιευμένες οικονομικές καταστάσεις της ΝΗΡΕΥΣ Α.Ε. για την χρήση 2006, που συντάχθηκαν από την Εταιρεία βάσει των Διεθνών Προτύπων Χρηματοοικονομικής Πληροφόρησης (Δ.Π.Χ.Π.), ελέγχθηκαν από τον Ορκωτό Ελεγκτή – Λογιστή κ. Στυλιανό Ξενάκη (Α.Μ. ΣΟΕΛ 11541) της εταιρείας Α.Ε. Ορκωτών Ελεγκτών «Συνεργαζόμενοι Ορκωτοί Λογιστές» (Φωκίωνος Νέγρη 3, Αθήνα, τηλ. 210 86 91 100) και εγκρίθηκαν με την από 9/3/2007 απόφαση του Δ.Σ. της Εταιρείας, είναι μαζί με το αντίστοιχο πιστοποιητικό ελέγχου διαθέσιμα στα γραφεία της Εταιρείας, 1ο χιλ. Λεωφόρου Κορωπίου – Βάρης & Δημοκρίτου, θέση Πόρτσι Κορωπί Αττικής, και στην ηλεκτρονική διεύθυνσή της <http://www.nireus.gr/> ΣΧΕΣΕΙΣ ΜΕ ΕΠΕΝΔΥΤΕΣ / Οικονομικές Καταστάσεις / Ετήσιες / 2006.

Οι δημοσιευμένες οικονομικές καταστάσεις της ΝΗΡΕΥΣ Α.Ε. της περιόδου 1.1-31.3.2007, που συντάχθηκαν από την Εταιρεία βάσει των Διεθνών Προτύπων Χρηματοοικονομικής Πληροφόρησης (Δ.Π.Χ.Π.) και εγκρίθηκαν με την από 25/5/2007 απόφαση του Δ.Σ. της Εταιρείας, είναι διαθέσιμες στα γραφεία της Εταιρείας, 1ο χιλ. Λεωφόρου Κορωπίου – Βάρης & Δημοκρίτου, θέση Πόρτσι Κορωπί Αττικής, και στην ηλεκτρονική διεύθυνσή της <http://www.nireus.gr/> ΣΧΕΣΕΙΣ ΜΕ ΕΠΕΝΔΥΤΕΣ / Οικονομικές Καταστάσεις. Οι οικονομικές καταστάσεις της περιόδου 1.1-31.3.2007 δεν έχουν ελεγχθεί από Ορκωτό Ελεγκτή – Λογιστή.

Άλλες πληροφορίες στο διαδικτυακό τόπο της Εταιρείας, πλην των πληροφοριών που είναι διαθέσιμες στις συγκεκριμένες διευθύνσεις δεν αποτελούν μέρος του παρόντος Ενημερωτικού Δελτίου.

3.2.6 Έγγραφα στη Διάθεση του Επενδυτικού Κοινού

Το καταστατικό της ΝΗΡΕΥΣ Α.Ε. είναι διαθέσιμο στα γραφεία της Εταιρείας, 1^ο χιλ. Λεωφόρου Κορωπίου – Βάρης & Δημοκρίτου, θέση Πόρτσι Κορωπί Αττικής.

Τα πρακτικά της Α΄ Επαναληπτικής Έκτακτης Γενικής Συνέλευσης των Μετόχων της ΝΗΡΕΥΣ Α.Ε. της 11/4/2007 που αποφάσισε την αύξηση του μετοχικού κεφαλαίου και την έκδοση του μετατρέψιμου ομολογιακού δανείου, είναι διαθέσιμα στα γραφεία της Εταιρείας, 1^ο χιλ. Λεωφόρου Κορωπίου – Βάρης & Δημοκρίτου, θέση Πόρτσι Κορωπί Αττικής.

Το πρακτικό του Διοικητικού Συμβουλίου της ΝΗΡΕΥΣ Α.Ε. της 24/5/2007 το οποίο καθόρισε τους όρους του ομολογιακού δανείου είναι διαθέσιμο στα γραφεία της Εταιρείας, 1^ο χιλ. Λεωφόρου Κορωπίου – Βάρης & Δημοκρίτου, θέση Πόρτσι Κορωπί Αττικής.

Οι εγκεκριμένες από την Τακτική Γενική Συνέλευση των μετόχων της ΝΗΡΕΥΣ Α.Ε., δημοσιευμένες εταιρικές και ενοποιημένες οικονομικές καταστάσεις της χρήσης 2004 που συντάχθηκαν βάσει του ΕΓΛΣ και το αντίστοιχο πιστοποιητικό ελέγχου είναι διαθέσιμες στα γραφεία της Εταιρείας, 1^ο χιλ. Λεωφόρου Κορωπίου – Βάρης & Δημοκρίτου, θέση Πόρτσι Κορωπί Αττικής, και την ηλεκτρονική διεύθυνση της <http://www.nireus.gr/greek/oikonom.asp>.

Η Έκθεση Ελέγχου του Τακτικού Ορκωτού Ελεγκτή – Λογιστή κ. Στυλιανού Ξενάκη (Α.Μ. ΣΟΕΛ 11541) της εταιρείας Α.Ε. Ορκωτών Ελεγκτών «Συνεργαζόμενοι Ορκωτοί Λογιστές» (Φωκίωνος Νέγρη 3, Αθήνα, τηλ. 210 86 91 100) για τις οικονομικές καταστάσεις της χρήσης που έληξε την 31/12/2004 είναι διαθέσιμη στα γραφεία της Εταιρείας, 1^ο χιλ. Λεωφόρου Κορωπίου – Βάρης & Δημοκρίτου, θέση Πόρτσι Κορωπί Αττικής.

Η Έκθεση Ελέγχου διασφάλισης για μελλοντική χρηματοοικονομική κατάσταση και συγκεκριμένα για την πρόβλεψη αποτελεσμάτων Ομίλου της χρήσης 2007, του Τακτικού Ορκωτού Ελεγκτή – Λογιστή κ. Στυλιανού Ξενάκη (Α.Μ. ΣΟΕΛ 11541) της εταιρείας Α.Ε. Ορκωτών Ελεγκτών «Συνεργαζόμενοι Ορκωτοί Λογιστές» (Φωκίωνος Νέγρη 3, Αθήνα, τηλ. 210 86 91 100) είναι διαθέσιμη, στα γραφεία της Εταιρείας, 1^ο χιλ. Λεωφόρου Κορωπίου – Βάρης & Δημοκρίτου, θέση Πόρτσι Κορωπί Αττικής, κατόπιν σχετικής συναίνεσής του εν λόγω ελεγκτή.

Η αναλογιστική μελέτη των υποχρεώσεων προς το προσωπικό για τον Όμιλο επιχειρήσεων ΝΗΡΕΥΣ Α.Ε. (με ημερομηνία Φεβρουάριος 2007), η οποία συντάχθηκε από το Οικονομικό Πανεπιστήμιο (Επιτροπή Ερευνών και Εκπαίδευσης Ειδικού Λογαριασμού Κονδυλίων Έρευνας, Υπεύθυνος μελετητής – αναλογιστής ο Καθηγητής κος Νικόλαος Φράγκος, Πατησίων 76, Αθήνα, τηλ. 210 8203579) με βάση τα Διεθνή Λογιστικά Πρότυπα (αρ. 19) είναι διαθέσιμη στα γραφεία της Εταιρείας, 1^ο χιλ. Λεωφόρου Κορωπίου – Βάρης & Δημοκρίτου, θέση Πόρτσι Κορωπί Αττικής, κατόπιν σχετικής συναίνεσης του κου Φράγκου.

Η αναλογιστική μελέτη των υποχρεώσεων προς το προσωπικό για τον Όμιλο επιχειρήσεων SEAFARM IONIAN Α.Ε. (με ημερομηνία Φεβρουάριος 2007), η οποία συντάχθηκε από το Οικονομικό Πανεπιστήμιο (Επιτροπή Ερευνών και Εκπαίδευσης Ειδικού Λογαριασμού Κονδυλίων Έρευνας, Υπεύθυνος μελετητής – αναλογιστής ο Καθηγητής κος Νικόλαος Φράγκος, Πατησίων 76, Αθήνα, τηλ. 210 8203579) με βάση τα Διεθνή Λογιστικά Πρότυπα (αρ. 19) είναι διαθέσιμη στα γραφεία της Εταιρείας, 1^ο χιλ. Λεωφόρου Κορωπίου – Βάρης & Δημοκρίτου, θέση Πόρτσι Κορωπί Αττικής, κατόπιν σχετικής συναίνεσης του επιστημονικού υπεύθυνου κου Φράγκου.

Ο Καθηγητής κος Νικόλαος Φράγκος δεν συνδέεται και δεν διατηρεί οποιοδήποτε συμφέρον ή σχέση με τη «ΝΗΡΕΥΣ ΙΧΘΥΟΚΑΛΛΙΕΡΓΕΙΕΣ Α.Ε.» και τον Όμιλό της, περιλαμβανομένων τυχόν συγκρουόμενων συμφερόντων, τα οποία δύναται να επηρεάσουν σημαντικά την παρούσα αύξηση μετοχικού κεφαλαίου με μετρητά ή/και την έκδοση μετατρέψιμου ομολογιακού δανείου, πλην των αμοιβών που έλαβε ως επιστημονικός υπεύθυνος για την αναλογιστική μελέτη των υποχρεώσεων προς το προσωπικό, σύμφωνα με το ΔΛΠ 19 των εταιρειών του Ομίλου ΝΗΡΕΥΣ Α.Ε. και SEAFARM IONIAN.

Οι μελέτες αναφορικά με την αποτίμηση των ενσώματων παγίων περιουσιακών στοιχείων (Γηπέδων-Κτιρίων) της εταιρείας ΝΗΡΕΥΣ ΙΧΘΥΟΚΑΛΛΙΕΡΓΕΙΕΣ Α.Ε. και των εταιρειών που απορροφήθηκαν από αυτήν (ΟΙΝΟΥΣΣΕΣ ΙΧΘΥΟΚΑΛΛΙΕΡΓΗΤΙΚΗ Α.Ε., FEEDUS Α.Ε.Β.Ε., INTERPESCA Α.Ε., ΙΧΘΥΟΤΡΟΦΕΙΑ ΦΩΚΙΔΑΣ Α.Ε., EUROCATERERS Α.Ε.Β.Ε.Τ) καθώς και του Ομίλου SEAFARM IONIAN Α.Ε., οι οποίες συντάχθηκαν από την ανεξάρτητη εκτιμητική εταιρεία AMERICAN APPRAISAL (HELLAS) LTD, υπογεγραμμένες από τον Διευθύνοντα Σύμβουλο αυτής κ. Παύλο Ζέκκο (Βασιλίσσης Σοφίας 54, Αθήνα τηλ. 210 7291867), είναι διαθέσιμες, στα γραφεία της Εταιρείας, 1^ο χιλ. Λεωφόρου Κορωπίου – Βάρης & Δημοκρίτου, θέση Πόρτσι Κορωπί Αττικής, κατόπιν σχετικής συναίνεσής του κου Παύλου Ζέκκου, Διευθύνοντος Συμβούλου της εν λόγω εκτιμητικής εταιρείας.

Η έκθεση αποτίμησης της αξίας των αδειών Ιχθυοκαλλιέργειας του Ομίλου ΝΗΡΕΥΣ Α.Ε. (με ημερομηνία προσδιορισμού αξιών σε τιμές την 31/12/2004 και ημερομηνία παράδοσης στην Διοίκηση της ΝΗΡΕΥΣ Α.Ε. 31/3/2006) η οποία συντάχθηκε από την ανεξάρτητη εκτιμητική εταιρεία AMERICAN APPRAISAL (HELLAS) LTD, υπογεγραμμένη από τον Διευθύνοντα Σύμβουλο αυτής κ. Παύλο Ζέκκο (Βασιλίσσης Σοφίας 54, Αθήνα τηλ. 210 7291867), είναι διαθέσιμη, στα γραφεία της Εταιρείας, 1^ο χιλ. Λεωφόρου Κορωπίου – Βάρης & Δημοκρίτου, θέση Πόρτσι Κορωπί Αττικής, κατόπιν σχετικής συναίνεσής του κου Παύλου Ζέκκου, Διευθύνοντος Συμβούλου της εν λόγω εκτιμητικής εταιρείας.

Η εταιρεία «AMERICAN APPRAISAL (HELLAS) LTD» και ο Διευθύνων Σύμβουλος αυτής κος Παύλος Ζέκκος δηλώνουν ότι δεν συνδέονται και δεν διατηρούν οποιοδήποτε συμφέρον ή σχέση με τη «ΝΗΡΕΥΣ ΙΧΘΥΟΚΑΛΛΙΕΡΓΕΙΕΣ Α.Ε.» και τον Όμιλό της, περιλαμβανομένων τυχόν συγκρουόμενων συμφερόντων, τα οποία δύναται να επηρεάσουν σημαντικά την παρούσα αύξηση μετοχικού κεφαλαίου με μετρητά ή/και την έκδοση μετατρέψιμου ομολογιακού δανείου, πλην των αμοιβών που έλαβε για τις εκθέσεις αποτίμησης των ενσώματων παγίων περιουσιακών στοιχείων (Γηπέδων-Κτιρίων) της εταιρείας ΝΗΡΕΥΣ ΙΧΘΥΟΚΑΛΛΙΕΡΓΕΙΕΣ Α.Ε. και των από αυτή εταιρειών που απορροφήθηκαν (ΟΙΝΟΥΣΣΕΣ ΙΧΘΥΟΚΑΛΛΙΕΡΓΗΤΙΚΗ Α.Ε., FEEDUS Α.Ε.Β.Ε., INTERPESCA Α.Ε., ΙΧΘΥΟΤΡΟΦΕΙΑ ΦΩΚΙΔΑΣ Α.Ε., EUROCATERERS Α.Ε.Β.Ε.Τ), του Ομίλου SEAFARM IONIAN Α.Ε. καθώς και για την έκθεση αποτίμησης των αδειών Ιχθυοκαλλιέργειας του Ομίλου ΝΗΡΕΥΣ Α.Ε.

Οι άτυπες (pro forma) χρηματοοικονομικές πληροφορίες της χρήσης 2006 που συντάχθηκαν βάσει του Παραρτήματος II του Κανονισμού 809/2004 της Επιτροπής Ευρωπαϊκών Κοινοτήτων και η σχετική έκθεση ελέγχου είναι διαθέσιμα στα γραφεία της Εταιρείας, 1^ο χιλ. Λεωφόρου Κορωπίου – Βάρης & Δημοκρίτου, θέση Πόρτσι Κορωπί Αττικής.

Άλλες πληροφορίες στο διαδικτυακό τόπο της Εταιρείας, πλην των πληροφοριών που είναι διαθέσιμες στις συγκεκριμένες διευθύνσεις δεν αποτελούν μέρος του παρόντος Ενημερωτικού Δελτίου.

3.3 Πληροφορίες Για Τον Εκδότη ΝΗΡΕΥΣ Α.Ε.

3.3.1 Σύντομο Ιστορικό

Η Εταιρεία ιδρύθηκε το 1988 με έδρα τη Χίο. Από την ίδρυσή της και ως το 1990, η Εταιρεία λειτούργησε ως μονάδα πάχυνσης.

Το 1991 η Εταιρεία ολοκλήρωσε την κατασκευή του ιχθυογεννητικού της σταθμού ο οποίος στη συνέχεια επεκτάθηκε με στόχο τη παραγωγή νέων ποικιλιών ψαριών όπως φαγκρί, χιώνα, συναγρίδα κ.ά.

Το 1994 η Εταιρεία συγχωνεύθηκε δι' απορροφήσεως με την "Πρωτεύς Ιχθυοκαλλιέργειες Α.Ε." η οποία ανήκε στους μετόχους της ΝΗΡΕΥΣ ΙΧΘΥΟΚΑΛΛΙΕΡΓΕΙΕΣ Α.Ε., αυξάνοντας έτσι την παραγωγική της δυναμικότητα. Η απορρόφηση πραγματοποιήθηκε με βάση τις διατάξεις του Κ.Ν. 2190/1920 και 2166/1993.

Το Μάρτιο του 1995 η ΝΗΡΕΥΣ ΙΧΘΥΟΚΑΛΛΙΕΡΓΕΙΕΣ Α.Ε. εισήγαγε τις μετοχές της στην Παράλληλη Αγορά του Χρηματιστηρίου και το Μάιο του ίδιου έτους, εξαγόρασε το 98,50% της εταιρείας "Hellas Fisheries S.A.". Επίσης τον Αύγουστο του ίδιου χρόνου, προχώρησε στην εξαγορά του 78,8% της εταιρείας "Ελληνικές Τροφές Θαλάσσης Α.Ε.Β.Ε.", με τη ΝΗΡΕΥΣ ΙΧΘΥΟΚΑΛΛΙΕΡΓΕΙΕΣ Α.Ε. να αποκτά το 53,5% και τη θυγατρική της Hellas Fisheries S.A. να αποκτά το 25,3% της παραπάνω εταιρείας. Κατά το ίδιο έτος εξαγοράστηκε και το 100% των μετοχών της εταιρείας "ΙΧΘΥΣ Α.Ε.".

Κατά το 1996 εξαγοράστηκε το 100% των εταιρειών "Μεθενίτης Α.Ε." και "Θέτις Α.Ε." και το 72,5% της εταιρείας "Οινούσες Ιχθυοκαλλιέργητική". Επίσης, εξαγοράστηκε και το υπόλοιπο 1,50% της εταιρείας Hellas Fisheries. Το ίδιο έτος η Εταιρεία συγχωνεύθηκε δι' απορροφήσεως με τις Εταιρείες "Hellas Fisheries S.A.", "Μεθενίτης Α.Ε." και "Ιχθύς Α.Ε.". Οι ανωτέρω συγχωνεύσεις δι' απορροφήσεως πραγματοποιήθηκαν σύμφωνα με τις διατάξεις του Κ.Ν. 2190/1920 και 2166/1993.

Κατά το 1996 ιδρύθηκαν τρεις νέες εταιρείες. Η "Πρωτεύς Εξοπλισμοί Α.Ε." ιδρύθηκε με σκοπό την κατασκευή και εμπορία εξοπλισμού πάσης φύσεως σχετικού με τις ιχθυοκαλλιέργειες, αντιπροσώπευση οίκων του εσωτερικού και εξωτερικού με το ίδιο αντικείμενο, καθώς και την παροχή υπηρεσιών τεχνολογίας σχετικά με το αντικείμενο αυτό.

Η δεύτερη εταιρεία που συστήθηκε την ίδια χρονιά ήταν η "Nireus Consultants Α.Ε.", με σκοπό την ανάληψη, εκπόνηση και διαχείριση ερευνητικών προγραμμάτων που αφορούν την αλιεία, της υδατοκαλλιέργειες και το περιβάλλον, καθώς και την παροχή υπηρεσιών σχετικά με τους τομείς αυτούς.

Η τρίτη εταιρεία που ιδρύθηκε μέσα στο 1996 ήταν η SOS Αιγαίο, μια αστική μη κερδοσκοπική εταιρεία, με σκοπό τη συμβολή στην πολιτιστική και κοινωνικοοικονομική ανάπτυξη της Χίου και της ευρύτερης περιοχής του Βορείου Αιγαίου.

Η Εταιρεία το 1996, προέβη στην εξαγορά εργοστασίου στο Κορωπί, ύψους 995 εκατ. δρχ., στο οποίο το Μάρτιο του 1997 μετεγκαταστάθηκαν τα γραφεία της ενώ παράλληλα εγκαταστάθηκαν και νέες σύγχρονες μονάδες μεταποίησης, συσκευασίας, φύλαξης και μεταφόρτωσης ιχθυηρών.

Επίσης το Μάρτιο του 1997 η Εταιρεία ίδρυσε την εταιρεία Euromare Insurance Agency Ε.Π.Ε. με σκοπό την ανάληψη από μέρους της ασφαλιστικών εργασιών έναντι προμήθειας.

Τον Οκτώβριο του 1997 η ΝΗΡΕΥΣ ΙΧΘΥΟΚΑΛΛΙΕΡΓΕΙΕΣ Α.Ε. προχώρησε στην ίδρυση της Fish of Africa Ltd., θυγατρικής εταιρείας με έδρα τη Τανζανία, με σκοπό την συλλογή πρώτης ύλης (ιχθυηρών).

Το Δεκέμβριο του 1997 ολοκληρώθηκε, η συγχώνευση δι' απορροφήσεως της εταιρείας Ελληνικές Τροφές Θαλάσσης Α.Ε.Β.Ε. από την ΝΗΡΕΥΣ ΙΧΘΥΟΚΑΛΛΙΕΡΓΕΙΕΣ Α.Ε. Η συγχώνευση δι' απορροφήσεως πραγματοποιήθηκε με βάση τις διατάξεις του Κ.Ν. 2190/1920 και 2166/1993.

Τον Φεβρουάριο του 1998, ιδρύθηκε η εταιρεία "FEEDUS Α.Ε.Β.Ε." με έδρα την Πάτρα και συγκεκριμένα την ΒΙΠΕ Πάτρας. Η εταιρεία από το καλοκαίρι του 1999 άρχισε την παραγωγή τροφών. Στην εταιρεία συμμετείχε με ποσοστό 20% η ΝΗΡΕΥΣ ΙΧΘΥΟΚΑΛΛΙΕΡΓΕΙΕΣ Α.Ε. και η εταιρεία HBDIC με ποσοστό 24%.

Τον Ιούλιο του 1998, η εταιρεία πραγματοποίησε μετάταξη των μετοχών της από την Παράλληλη, στην Κύρια Αγορά του Χρηματιστηρίου Αξιών Αθηνών.

Τον Νοέμβριο του 1998, η ΝΗΡΕΥΣ ΙΧΘΥΟΚΑΛΛΙΕΡΓΕΙΕΣ Α.Ε. επένδυσε το ποσό των US\$ 4.000.000 στην νεοσύστατη εταιρεία INTERNATIONAL FISH FARMING COMPANY με έδρα το Άμπου Ντάμπι

των Ηνωμένων Αραβικών Εμιράτων αποκτώντας το 5% του συνολικού μετοχικού της κεφαλαίου ύψους US\$ 80.000.000.

Μέσα στο 1999, η εταιρεία προχώρησε και σε άλλες εξαγορές, με σκοπό την περαιτέρω ισχυροποίησή της στο χώρο των τροφίμων. Αρχικά, προχώρησε στην εξαγορά 40,5% της εταιρείας ΣΑΡΑΝΤΗΣ ΑΒΕΕ – ΠΑΡΑΔΟΣΙΑΚΑ ΓΛΥΚΑ ΧΙΟΥ, συνολικού κόστους 200 εκατ. δρχ. περίπου. Αργότερα, η εταιρεία προχώρησε στη δημιουργία της εταιρείας EUROCATERERS A.B.E.E.T., η οποία αγόρασε τον εξοπλισμό της εταιρείας «ΚΩΣ ΤΡΟΦΟΔΟΣΙΕΣ Α.Ε.». Το κόστος της επένδυσης ανήλθε σε 300 εκατ. δρχ. Η νέα εταιρεία θα δραστηριοποιείται στο χώρο της παραγωγής και εμπορίας τροφίμων.

Ακόμα μέσα στο 1999, η Εταιρεία προχώρησε στην εξαγορά κατά 70% της εταιρείας ΙΧΘΥΟΤΡΟΦΕΙΑ ΦΩΚΙΔΑΣ, συνολικού κόστους 700 εκατ. δρχ. με σκοπό την περαιτέρω ισχυροποίησή της στον κλάδο της ιχθυοκαλλιέργειας. Η εταιρεία ΟΙΝΟΥΣΣΕΣ ΙΧΘΥΟΚΑΛΛΙΕΡΓΗΤΙΚΗ Α.Ε. κατέχει ποσοστό 20% της προαναφερθείσας εταιρείας.

Τον Φεβρουάριο του 2000, η Εταιρεία προχώρησε στην εξαγορά κατά 86% της εταιρείας ΑΛΠΙΝΟ Α.Ε, μίας από τις μεγαλύτερες εταιρείες επεξεργασίας γάλακτος στη Μακεδονία προκειμένου να επεκτείνει τις δραστηριότητές της στον ευρύτερο κλάδο των τροφίμων.

Τον Ιούνιο του 2000, η εταιρεία συμμετείχε, ως ιδρυτικό μέλος, μαζί με πλήθος άλλων εισηγμένων εταιρειών στην σύσταση της εταιρείας EUROLINE ΕΠΕΝΔΥΤΙΚΗ ΑΝΩΝΥΜΟΣ ΕΤΑΙΡΕΙΑ ΕΠΕΝΔΥΣΕΩΝ ΧΑΡΤΟΦΥΛΑΚΙΟΥ, προκειμένου να της παρέχονται συμβουλευτικές υπηρεσίες διαχείρισης του χαρτοφυλακίου της.

Στα πλαίσια της ορθολογικότερης διοικητικής οργάνωσης και διάρθρωσης του ομίλου, πραγματοποιήθηκαν επίσης τον Οκτώβριο του 2000, δύο απορροφήσεις : 1) της εταιρείας ΑΙΓΕΑΣ Α.Ε. από την ΟΙΝΟΥΣΣΕΣ ΙΧΘΥΟΚΑΛΛΙΕΡΓΗΤΙΚΗ Α.Ε. και 2) της εταιρείας ΙΧΘΥΟΤΡΟΦΕΙΑ ΛΕΥΚΑΔΑΣ Α.Ε. από την ΙΧΘΥΟΤΡΟΦΕΙΑ ΦΩΚΙΔΑΣ Α.Ε.

Το Νοέμβριο του 2000, η εταιρεία συμμετείχε με ποσοστό 39% στην ίδρυση ανώνυμης εταιρείας με την επωνυμία PER MARE RESEARCH ΑΝΩΝΥΜΗ ΕΤΑΙΡΕΙΑ ΕΡΕΥΝΑΣ ΥΔΡΟΒΙΩΝ ΟΡΓΑΝΙΣΜΩΝ με έδρα την Αθήνα. Η εταιρεία αυτή έχει ως σκοπό τις πιλοτικές καλλιέργειες υδρόβιων οργανισμών και την ανάπτυξη της επιστημονικής έρευνας σε σχέση με το αντικείμενο της γενετικής και της καλλιέργειας υδρόβιων οργανισμών εν γένει.

Το Δεκέμβριο του 2000 η ΝΗΡΕΥΣ ΙΧΘΥΟΚΑΛΛΙΕΡΓΕΙΕΣ Α.Ε. προέβη σε στρατηγική τοποθέτηση στην εταιρεία ΕΛΛΗΝΙΚΑΙ ΙΧΘΥΟΚΑΛΛΙΕΡΓΕΙΑΙ Α.Β.Ε.Ε. αποκτώντας το 25,63% του μετοχικού της κεφαλαίου. Ο βασικός κλάδος στον οποίο δραστηριοποιείται η εταιρεία είναι ο κλάδος της ιχθυοκαλλιέργειας, διαθέτει δε μονάδες παραγωγής και ιχθυογεννητικούς σταθμούς.

Επιπλέον, αναφέρεται ότι εντός του 2000 η εταιρεία ΙΧΘΥΟΤΡΟΦΕΙΑ ΣΕΛΟΝΤΑ Α.Ε. απέκτησε ποσοστό 13,90% του μετοχικού κεφαλαίου της ΝΗΡΕΥΣ ΙΧΘΥΟΚΑΛΛΙΕΡΓΕΙΕΣ Α.Ε.

Εντός της χρήσης 2001, και συγκεκριμένα τον Ιούλιο 2001, η εταιρεία προχώρησε επίσης σε εξαγορά του 100% της εταιρείας ΙΧΘΥΟΦΑΡΜΑ Ε.Π.Ε., η οποία στη συνέχεια μετετράπη σε Α.Ε. και δραστηριοποιείται στον τομέα της ιχθυοκαλλιέργειας με έδρα τον Δήμο Τολοφώνα Φωκίδας, καθώς επίσης και σε εξαγορά του 51% της εταιρείας INTERPESCA Α.Ε. με έδρα στην Πάτρα και διενεργεί κυρίως εμπορία ψαριών ελεύθερης αλιείας και ιχθυοκαλλιέργειας.

Τον Αύγουστο του 2001, η εταιρεία, από κοινού με την εταιρεία I.F.F.C. και την εταιρεία CYCLONE L.L.C., συμμετείχε με ποσοστό 35% ως ιδρυτικό μέλος στην σύσταση νέας εταιρείας με έδρα το Σουλτανάτο του OMAN. Η νέα αυτή εταιρεία έχει ως αντικείμενο την επεξεργασία και το εμπόριο ιχθυηρών και θα αποτελέσει ένα ακόμη άξονα ανάπτυξης των δραστηριοτήτων της ΝΗΡΕΥΣ ΙΧΘΥΟΚΑΛΛΙΕΡΓΕΙΕΣ Α.Ε. στις αγορές του εξωτερικού.

Το Σεπτέμβριο του 2001 η εταιρεία συνήψε επίσης προσύμφωνο εξαγοράς ποσοστού 30% της εταιρείας PLAGTON Ε.Π.Ε., η οποία είναι υπό μετατροπή σε Α.Ε., και δραστηριοποιείται στον τομέα της ιχθυοκαλλιέργειας, παράγοντας ψάρια αλλά και γόνιο.

Τον Δεκέμβριο του 2001, η ΝΗΡΕΥΣ ΙΧΘΥΟΚΑΛΛΙΕΡΓΕΙΕΣ Α.Ε. συμμετείχε σε αύξηση κεφαλαίου που διενήργησε η νορβηγική εταιρεία AQUACON A.S., η οποία δραστηριοποιείται στον τομέα του franchising ιχθυογεννητικών σταθμών, της προμήθειας εξοπλισμού μονάδων και της παροχής συμβουλευτικών υπηρεσιών στον τομέα της ιχθυοκαλλιέργειας. Έτσι η ΝΗΡΕΥΣ Α.Ε. απέκτησε το

11,05% της εταιρείας αυτής, αποσκοπώντας στην δυναμική της είσοδο στις αγορές της Άπω Ανατολής, όπου η AQUACON A.S. έχει ήδη αναπτύξει δράση.

Στα πλαίσια της γενικότερης αναδιοργάνωσης του ομίλου, στις 31/12/2001 ολοκληρώθηκε η απόσχιση του κλάδου μεταποίησης της εταιρείας και η συγχώνευση αυτού με την θυγατρική εταιρεία EUROCATERERS A.B.E.E.T., η οποία δραστηριοποιείται στον κλάδο της παραγωγής και εμπορίας τροφίμων και του catering γενικότερα.

Τον Ιούνιο του 2002, ανακοινώθηκε η ίδρυση και λειτουργία της Κοινοπραξίας “Μεσογειακός Τόνος” (MED TUNA) στην οποία συμμετέχουν οι εταιρείες ΝΗΡΕΥΣ ΙΧΘΥΟΚΑΛΛΙΕΡΓΕΙΕΣ Α.Ε. και ΣΕΛΟΝΤΑ Α.Ε.Γ.Ε. εταιρείες εξ ημισείας (50% ΝΗΡΕΑΣ – 50% ΣΕΛΟΝΤΑ). Η ιδρυθείσα κοινοπραξία υπέγραψε σύμβαση με εταιρεία του εξωτερικού ειδικευμένη σε θέματα αλίευσης, μεταφοράς ζωντανού τόνου, πάχυνσης, και εμπορίας.

Στις 6/08/2002, δυνάμει σχετικής απόφασης της Έκτακτης Γενικής Συνέλευσης των μετόχων της, λύθηκε και τέθηκε σε εκκαθάριση η εταιρεία NIREUS FISHERIES & AQUACULTURE CONSULTANTS A.E. η οποία παρείχε συμβουλευτικές υπηρεσίες στον τομέα της ιχθυοκαλλιέργειας.

Στις 30/09/2002, εξεδόθησαν οι εγκριτικές αποφάσεις, από τις αρμόδιες υπηρεσίες του Υπουργείου Ανάπτυξης και της Νομαρχιακής Αυτοδιοίκησης Φωκίδος, επί της πράξης συγχώνευσης της εταιρείας ΝΗΡΕΥΣ ΙΧΘΥΟΚΑΛΛΙΕΡΓΕΙΕΣ ΧΙΟΥ Α.Ε. με την θυγατρική της εταιρεία ΙΧΘΥΟΦΑΡΜΑ Α.Ε., δια απορροφήσεως της δεύτερης από την πρώτη.

Στις 14/10/2002 η ΝΗΡΕΥΣ ΙΧΘΥΟΚΑΛΛΙΕΡΓΕΙΕΣ Α.Ε. συμμετέχοντας σε αύξηση του μετοχικού κεφαλαίου της εταιρείας A-SEA ΑΝΩΝΥΜΗ ΕΜΠΟΡΙΚΗ ΚΑΙ ΒΙΟΜΗΧΑΝΙΚΗ ΕΤΑΙΡΕΙΑ ΔΙΑΤΡΟΦΗΣ ΚΑΙ ΕΣΤΙΑΣΗΣ κατά ποσό 557.753,40 ΕΥΡΩ με έκδοση 19.010 μετοχών ονομαστικής αξίας 29,34 ΕΥΡΩ εκάστη απέκτησε το 45% αυτής.

Τον Δεκέμβριο του 2002, η εταιρεία ενεργοποίησε, δια σχετικής επιστολής της προς τους μετόχους της νορβηγικής εταιρείας AQUACON A.S., την διαδικασία εξόδου της από την εταιρεία αυτή. Το δικαίωμα εξόδου, ασκήθηκε λόγω μη ικανοποιητικών αποτελεσμάτων του νομικού και οικονομικού ελέγχου που πραγματοποιήθηκαν επί των στοιχείων της εταιρείας αυτής.

Τον Ιανουάριο του 2003, η ΝΗΡΕΥΣ Α.Ε. αγόρασε το 16% των μετοχών της εταιρείας FEEDUS A.E.B.E. από τους κ.κ. Αριστείδη Μπελλέ και Νικόλαο Χαβιάρα και επομένως το ποσοστό της ΝΗΡΕΥΣ ανήλθε στο 60%.

Τον Μάιο του 2003, η ΝΗΡΕΥΣ ΙΧΘΥΟΚΑΛΛΙΕΡΓΕΙΕΣ Α.Ε. ίδρυσε από κοινού με τις εταιρείες ΣΕΛΟΝΤΑ Α.Ε.Γ.Ε. και την αυστραλιανή εταιρεία AUSTRALIAN FISHING ENTERPRISES την ανώνυμη εταιρεία BLUE FIN TUNA Α.Ε. η οποία δραστηριοποιείται στην παραγωγή και εμπορία τόνου, με μετοχικό κεφάλαιο 1.000.000 ΕΥΡΩ και έδρα το Κορωπί Αττικής. Στην εταιρεία αυτή η ΝΗΡΕΥΣ κατέχει το 25%, η δε ΣΕΛΟΝΤΑ επίσης το 25% ενώ η Α.Ε.Ε. κατέχει το 50%.

Τον Δεκέμβριο του 2003, η ΝΗΡΕΥΣ απέκτησε επιπλέον 9% της εταιρείας FEEDUS A.E.B.E. με αγορά από την εταιρεία INTERNATIONAL FISH FARMING COMPANY και έτσι το ποσοστό της ανήλθε στο 69%. Δυνάμει της ίδιας σύμβασης αογραπωλησίας, η I.F.F.C. πώλησε και την λοιπή συμμετοχή της στην FEEDUS προς τον κ. Αριστείδη Μπελλέ (το 30% της FEEDUS) και στον κ. Αντώνη Χαχλάκη, Διευθύνοντα Σύμβουλο της FEEDUS (το 1% της ως άνω εταιρείας) και έτσι εξήλθε από το μετοχικό κεφάλαιο της εταιρείας αυτής.

Τον Ιανουάριο του 2004, η ΝΗΡΕΥΣ ΙΧΘΥΟΚΑΛΛΙΕΡΓΕΙΕΣ Α.Ε. πώλησε την συμμετοχή της στην εταιρεία OCEAN FISH OF OMAN, ποσοστού 35%, στην εταιρεία INTERNATIONAL FISH FARMING COMPANY.

Τον Αύγουστο του 2004, η εισηγμένη στην Παράλληλη Αγορά του Χ.Α. εταιρεία ΣΑΡΑΝΤΗΣ Α.Ε.Β.Ε., η οποία αποτελούσε συνδεδεμένη εταιρεία της ΝΗΡΕΥΣ συγχωνεύθηκε με απορρόφηση της μη εισηγμένης θυγατρικής εταιρείας της ΝΗΡΕΥΣ, FEEDUS A.E.B.E. Ταυτόχρονα, η εισηγμένη εταιρεία άλλαξε την επωνυμία της από ΣΑΡΑΝΤΗΣ Α.Ε.Β.Ε. σε FEEDUS A.E.B.E.

Επίσης, κατά τον ίδιο μήνα, η ΝΗΡΕΥΣ, επεκτείνοντας τις δραστηριότητές της στον κλάδο της ιχθυοκαλλιέργειας, προχώρησε σε εξαγορές παγίου εξοπλισμού και ιχθυοπληθυσμών μονάδων ιχθυοκαλλιέργειας καθώς και σε προσύμφωνο εξαγοράς της εταιρείας ΙΧΘΥΟΤΡΟΦΕΙΑ ΜΥΛΟΚΟΠΗΣ Α.Ε., η οποία επίσης διέθετε μονάδα ιχθυοκαλλιέργειας.

Τον Αύγουστο του 2004, επίσης, σε εκτέλεση σχετικού προσυμφώνου, η ΝΗΡΕΥΣ απέκτησε ποσοστό 2,2% των μετοχών της εταιρείας ΟΙΝΟΥΣΣΕΣ ΙΧΘΥΟΚΑΛΛΙΕΡΓΗΤΙΚΗ, η οποία διαθέτει μονάδα ιχθυοκαλλιέργειας, και έτσι η εταιρεία αυτή κατέστη 100% θυγατρική εταιρεία της ΝΗΡΕΥΣ. Στην συνέχεια υλοποιήθηκε διαδικασία συγχώνευσης με απορρόφηση της εταιρείας ΟΙΝΟΥΣΣΕΣ απο τη μητρική εταιρεία, η οποία ολοκληρώθηκε τον Δεκέμβριο του 2004.

Το Νοέμβριο του 2004, η ΝΗΡΕΥΣ, δρώντας συντονισμένα με την θυγατρική της, εισηγμένη εταιρεία, FEEDUS Α.Ε.Β.Ε. πώλησαν, μέσω χρηματιστηριακών πράξεων, το σύνολο της συμμετοχής τους στην εισηγμένη εταιρεία ιχθυοκαλλιέργειας, ΕΛΛΗΝΙΚΕΣ ΙΧΘΥΟΚΑΛΛΙΕΡΓΕΙΕΣ Α.Ε.

Τον Νοέμβριο του 2004 επίσης, η εταιρεία επώλησε το σύνολο της συμμετοχής της στην εταιρεία INTERINVEST Δ.Ε.Α.Ε.Ε.Χ., μέσω χρηματιστηριακών πράξεων.

Τον Δεκέμβριο του 2004, η ΝΗΡΕΥΣ πώλησε το ποσοστό 20% των μετοχών που κατείχε άμεσα στην εταιρεία EUROMARE Α.Ε., βάσει εγκεκριμένης σύμβασης απο την Τακτική Γενική Συνέλευση των μετόχων της εταιρείας της 25/6/2004, προς τον κ. Αριστείδη Μπελλέ και κατήρτισε προσύμφωνο για την πώληση και των λοιπών μετοχών της ως άνω εταιρείας προς τον ίδιο αγοραστή, οι οποίες θα προέλθουν απο το προϊόν της διανομής κατόπιν ολοκλήρωσης της εκκαθάρισης της εταιρείας NIREUS CONSULTANTS Α.Ε.

Τον Δεκέμβριο του 2004, η εταιρεία αποφάσισε να συμμετάσχει στην διαδικασία υπαγωγής της εταιρείας SEAFARM IONIAN Α.Ε. στις διατάξεις του άρθρου 44 του Ν.1892/1990, ως στρατηγικός επενδυτής σε συνεργασία με τις πιστώτριες τράπεζες.

Τον Ιούνιο του 2005, εγκρίθηκε η Συμφωνία, κατ' άρθρο 44 του Ν.1892/1990, μεταξύ της εταιρείας SEAFARM IONIAN Α.Ε. και των πιστωτών της από το αρμόδιο δικαστήριο, για την είσοδο της ΝΗΡΕΥΣ Α.Ε. ως στρατηγικού επενδυτή για τα επόμενα 15 έτη, ενώ επίσης ανέλαβε και το μάνατζμεντ της εν λόγω εταιρείας. Συμμετέχει επίσης στο μετοχικό κεφάλαιο της εν λόγω εταιρείας με ποσοστό 15,48 % με συνολικό τίμημα ύψους 5 εκατ. € τα οποία καταβλήθηκαν τον Ιανουάριο του 2006 μέσω σύναψης από τη ΝΗΡΕΥΣ Α.Ε. ομολογιακού δανείου. Τον δε Ιούλιο του 2006, το ποσοστό αυξήθηκε σε διαμορφώθηκε σε 16,78%, ενώ σήμερα ανέρχεται σε 16,74%.

Τον Ιούλιο του 2005, η ΝΗΡΕΥΣ αγόρασε ποσοστό 9,6% της εταιρείας ΙΧΘΥΟΤΡΟΦΕΙΑ ΦΩΚΙΔΟΣ και έτσι το συνολικό ποσοστό της στην προαναφερθείσα θυγατρική ανήλθε στο 98,53% ενώ καταρτίστηκε και το οριστικό συμφωνητικό μεταβίβασης προς αυτήν του 100% των μετοχών της εταιρείας ΙΧΘΥΟΤΡΟΦΕΙΑ ΜΥΛΟΚΟΠΗΣ, η οποία δραστηριοποιείται στην ιχθυοκαλλιέργεια.

Πολύ σημαντική εξέλιξη, θεωρείται επίσης η απόκτηση συμμετοχής μέσω της θυγατρικής της AQUACOM Α.Ε., το Νοέμβριο 2005, ποσοστού 34,44% των μετοχών της τουρκικής εταιρείας ΙLΚΝΑΚ, στο πλαίσιο υλοποίησης της στρατηγικής επιλογής του Ομίλου να ενισχύσει την παρουσία του στην Τουρκία, όπου ο κλάδος ιχθυοκαλλιέργειας παρουσιάζει δυναμική εξέλιξη. Η εν λόγω εταιρεία, στην οποία και ο Όμιλος SEAFARM IONIAN κατέχει ήδη ποσοστό 65,14% δραστηριοποιείται στην ιχθυοκαλλιέργεια με έδρα την περιοχή της Σμύρνης με ιδιόκτητο ιχθυογεννητικό σταθμό και μονάδα πάχυνσης που διαθέτουν άδειες για παραγωγή 20.000.000 ιχθυδίων και 1.000 τόνων ψαριών αντίστοιχα.

Σημαντικότερη εξέλιξη στα τέλη της χρήσης 2005, απετέλεσαν η απορρόφηση σύμφωνα με τις διατάξεις του Ν.2166/1993 της εισηγμένης στο Χ.Α. θυγατρικής εταιρείας «FEEDUS ΑΕ» από τη «ΝΗΡΕΥΣ ΙΧΘΥΟΚΑΛΛΙΕΡΓΕΙΕΣ ΑΕ» η οποία εγκρίθηκε με την αριθμ. πρωτ. Κ2-13094/11.11.2005 απόφαση του Υπουργείου Ανάπτυξης .

Επίσης, στα τέλη της χρήσης 2006 ολοκληρώθηκε η απορρόφηση, σύμφωνα με τις διατάξεις του Ν.2166/1993, των θυγατρικών εταιρειών «ΙΧΘΥΟΤΡΟΦΕΙΑ ΦΩΚΙΔΑΣ Α.Ε.», «ΙΧΘΥΟΤΡΟΦΕΙΑ ΜΥΛΟΚΟΠΗΣ Α.Ε.», «INTERPESCA Α.Ε.» και «EUROCATERERS Α.Ε.» η οποία εγκρίθηκε με την αριθμ. πρωτ. Κ2-17560/22.12.2006 απόφαση του Υπουργείου Ανάπτυξης .

Στη χρήση 2006, στα πλαίσια της παραγωγικής διεθνοποίησης της Εταιρείας, υλοποιήθηκε στις 23/5/2006 η σύσταση των εταιρειών εξωτερικού οι οποίες θα ενσωματώσουν τις νέες δραστηριότητες του Ομίλου με κεντρικό άξονα τη σύσταση της NIREUS INTERNATIONAL LTD με έδρα την Κύπρο, η οποία είναι θυγατρική της ΝΗΡΕΥΣ Α.Ε. σε ποσοστό 100%, με αρχικό ονομαστικό μετοχικό κεφάλαιο 530.000 €. Η νέα εταιρεία θα συγκεντρώσει όλες τις συμμετοχές σε επιμέρους εταιρείες ανά κράτος δραστηριοποίησης. Η NIREUS INTERNATIONAL LTD, με απώτερο στόχο την δραστηριοποίησή της στην Τουρκία, απέκτησε με ποσοστό 100% εταιρεία με έδρα το Λονδίνο, την MIRAMAR PROJECTS CO. LTD., με ονομαστικό κεφάλαιο 10.000 Λίρες Αγγλίας. Η MIRAMAR PROJECTS CO. LTD έχει προχωρήσει σε σύσταση ανώνυμης εταιρείας στην Τουρκία με αρχικό ονομαστικό κεφάλαιο 1.000.000 EURO (1.770.126 YTL) και επωνυμία MIRAMAR SU URUNLERI VE BALIK YEMI URETIMI SANAYI VE TICARET A.S. Λόγω της τοπικής νομοθεσίας που απαιτεί τουλάχιστον πέντε μετόχους στις ανώνυμες εταιρείες, η μετοχική σύνθεση της MIRAMAR A.S. είναι η ακόλουθη: 1) MIRAMAR PROJECTS CO 99,92% 2) ΝΗΡΕΥΣ Α.Ε. 0,02% 3) ΠΡΩΤΕΥΣ Α.Ε. 0,02% 4) Αριστείδης Μπελλές 0,02% 5) Νικόλαος Χαβιάρας 0,02% ΣΥΝΟΛΟ 100%. Η ως άνω εταιρεία έχει καταχωρηθεί στο Μητρώο Ανωνύμων Εταιρειών στην Σμύρνη.

Στα πλαίσια υλοποίησης του Επενδυτικού Προγράμματος της Εταιρείας στην Τουρκία, η Εταιρεία ανακοίνωσε στις 29 Νοεμβρίου 2006 ότι πολύ σύντομα θα πραγματοποιηθεί η ανάθεση κατασκευής σύγχρονης εργοστασιακής μονάδας παραγωγής ιχθυοτροφών, ετήσιας δυναμικότητας 50.000 τόνων που θα διατίθενται κατά κύριο λόγο στην τουρκική αγορά. Το κόστος της εν λόγω επένδυσης εκτιμάται στα επίπεδα των 10 εκατομμυρίων ευρώ. Το εργοστάσιο θα ξεκινήσει την παραγωγική του δραστηριότητα εντός του 2008 και αναμένεται να πραγματοποιήσει κατά τον πρώτο χρόνο λειτουργίας του (2008) κύκλο εργασιών 20 εκατομμυρίων ευρώ και κατά το δεύτερο χρόνο 25 εκατομμυρίων ευρώ. Για την περαιτέρω υλοποίηση του εν λόγω επενδυτικού προγράμματος καταρτίστηκε σύμβαση παραχώρησης στη θυγατρική της ΝΗΡΕΥΣ Α.Ε., MIRAMAR Τουρκίας, βιομηχανικού ακινήτου συνολικής επιφανείας 20.952 τετραγωνικών μέτρων με υπάρχον κτίριο εμβαδού 6.000 τετραγωνικών μέτρων στην Οργανωμένη Βιομηχανική Περιοχή της πόλεως Aydin της Τουρκίας. Το ακίνητο αποκτήθηκε με αγορά έναντι τιμήματος 750.000 δολαρίων. Η παραπάνω επένδυση θα χρηματοδοτηθεί με Ίδια Κεφάλαια καθώς και με δανεισμό.

Το 2006, η ΝΗΡΕΥΣ Α.Ε. υπέγραψε μία σημαντική συμφωνία συνεργασίας με την ΑΒ ΒΑΣΙΛΟΠΟΥΛΟΣ για την διάθεση για πρώτη φορά στην Ελλάδα επώνυμου ψαριού. Την «επώνυμη φρέσκια τσιπούρα ιχθυοκαλλιέργειας» την οποία επιλέγει η ΑΒ ΒΑΣΙΛΟΠΟΥΛΟΣ, την υπογράφει η ΝΗΡΕΥΣ Α.Ε. και διατίθεται από τα καταστήματα της ΑΒ ΒΑΣΙΛΟΠΟΥΛΟΣ σε όλη την Ελλάδα (περισσότερες πληροφορίες παρατίθενται στην ενότητα 3.4.2 «Αντικείμενο Δραστηριότητας»). Πρόκειται για μια πολύ σημαντική συνεργασία «ποιότητας» μεταξύ της ΑΒ ΒΑΣΙΛΟΠΟΥΛΟΣ και της ΝΗΡΕΥΣ Α.Ε. με σκοπό την εξυπηρέτηση και διευκόλυνση του Έλληνα καταναλωτή, ώστε να βρίσκει πλέον «Επώνυμο» ψάρι ιχθυοκαλλιέργειας, εγγυημένο για την ποιότητα και την φρεσκάδα του.

Επίσης, το 2006, σύμφωνα με τα αριθμ. 18402/28.6.2006 και 18433/7.7.2006 προσύμφωνα και το Ιδιωτικό Συμφωνητικό υπό ημερομηνία 4/7/2006, συμφωνήθηκε η αγορά από τη ΝΗΡΕΥΣ Α.Ε. 3.144.907 ονομαστικών μετοχών της «SEAFARM IONIAN A.E.». Η καταβολή του τιμήματος και η αντίστοιχη παράδοση των μετοχών θα γίνονται με δόσεις που θα αρχίσουν από 6/7/2006 και θα λήξουν στις 30/6/2010. Κατ' εφαρμογήν του παραπάνω συμφωνητικού, στις 11 Ιουλίου του 2006, μεταβιβάστηκαν 418.521 νέες άυλες ονομαστικές μετοχές της SEAFARM IONIAN A.E. προς τη ΝΗΡΕΥΣ Α.Ε., αντί τιμήματος 862.777,78 ευρώ.

Τον Οκτώβριο του 2006, στην υπ' αριθμ. 400/5-10-2006 συνεδρίαση του Διοικητικού Συμβουλίου της Επιτροπής Κεφαλαιαγοράς αποφασίστηκε η διαγραφή των μετοχών από το Χρηματιστήριο Αθηνών της ενοποιούμενης εταιρείας «SEAFARM IONIAN A.E.» σύμφωνα με την § 3 του άρθου 17 του Ν. 3371/2005.

Εντός του έτους 2006, υλοποιήθηκε συγχώνευση της ΝΗΡΕΥΣ Α.Ε. δια απορροφήσεως των θυγατρικών εταιρειών ΙΧΘΥΟΤΡΟΦΕΙΑ ΦΩΚΙΔΟΣ Α.Ε., ΙΧΘΥΟΤΡΟΦΕΙΑ ΜΥΛΟΚΟΠΗΣ Α.Ε., EUROCATERERS A.B.E.E.T. και INTERPESCA A.E., με ημερομηνία ισολογισμών μετασηματισμού την 30/6/2006. Η εν λόγω συγχώνευση ολοκληρώθηκε τον Δεκέμβριο 2006.

Μέσα στο 2006 για τις εταιρείες «OCTAPUS A.E.», «SEAFARM KALAMOS A.E.», «ΣΕΤΑ Α.Ε.», «ΝΗΚΤΟΝ Α.Ε.» και «ΝΗΡΗΙΣ Α.Ε.» ελήφθησαν αποφάσεις να απορροφηθούν από τη μητρική τους εταιρεία «SEAFARM IONIAN A.E.» με ημερομηνία ισολογισμών μετασηματισμού την 31/5/2006. Η εν λόγω συγχώνευση ολοκληρώθηκε τον Μάρτιο του 2007.

Εξελίξεις κατά τη Χρήση 2007

Στις 13/1/2007 υπεγράφη μεταξύ των μετόχων της πλειοψηφίας της εταιρείας KEGO A.E, ήτοι των κ.κ. Απόστολου Κεφαλά, Ροδόλφου Γκογκορώση και Χρήστου Γκογκορώση και των ΝΗΡΕΥΣ ΙΧΘΥΟΚΑΛΛΙΕΡΓΕΙΕΣ Α.Ε. και Αριστείδη Μπελλέ, προσύμφωνο πώλησης μετοχών τους που αντιπροσωπεύουν ποσοστό 51% του μετοχικού κεφαλαίου της KEGO A.E., προς τους ΝΗΡΕΥΣ ΙΧΘΥΟΚΑΛΛΙΕΡΓΕΙΕΣ Α.Ε. κατά 20 %, κ. Αριστείδη Μπελλέ ή σε ειρεία συμφερόντων του κατά 20% και NORTH Asset Management L.L.P κατά 11%, με συμφωνηθείσα τιμή αγοράς τα 2 ευρώ για κάθε μία μετοχή η οποία προέκυψε κατόπιν εκτιμήσεως των οικονομικών μεγεθών της εταιρείας KEGO και σχετικών διαπραγματεύσεων των συμβαλλόμενων. Οι αγοραστές είχαν επιφυλαχθεί να διενεργήσουν νομικό και οικονομικό έλεγχο της εταιρείας. Στις 5/3/2007 υπεγράφη το οριστικό συμφωνητικό μεταβίβασης του 51% των μετοχών της KEGO A.E. προς τους: α) ΝΗΡΕΥΣ Α.Ε. 20%, β) TEMPLE TRADING LTD (εταιρεία συμφερόντων του Αριστείδη Μπελλέ) 20% και γ) NORTH PRINCIPAL INVESTMENT FUND LTD 11%. Μετά την ολοκλήρωση του νομικού και οικονομικού ελέγχου, από την έκβαση των οποίων είχε εξαρτηθεί η ολοκλήρωση της συναλλαγής, τα συμβαλλόμενα μέρη, συμφώνησαν στον επαναπροσδιορισμό του τιμήματος που καταβάλλουν οι αγοραστές στο 1,89 ευρώ ανά μετοχή, αντί των 2 ευρώ που είχε συμφωνηθεί με το από 13/1/2007 προσύμφωνο. Η χρηματιστηριακή πράξη μεταβίβασης του 51% των μετοχών της KEGO στους αγοραστές πραγματοποιήθηκε στις 06/03/2007. Στο αμέσως επόμενο χρονικό διάστημα - και όπως ο νόμος προβλέπει - οι αγοραστές υπέβαλαν δημόσια προσφορά για την απόκτηση του συνόλου των μετοχών της KEGO A.E. Η εξαγορά αυτή θα συμβάλει στην αύξηση της παραγωγικής δυναμικότητας σε ιχθυοτροφές του Ομίλου ΝΗΡΕΑ και στην περαιτέρω ανάπτυξη και αξιοποίηση του ερευνητικού της προγράμματος στον τομέα της σύντηξης του κύκλου παραγωγής και συνεπακόλουθα της μείωσης του κόστους παραγωγής του τελικού προϊόντος. Το ποσό των 6,5 εκατ. € της αγοράς του 20% της KEGO A.E. καταβλήθηκε τοις μετρητοίς από την Εταιρεία και χρηματοδοτήθηκε με τραπεζικό δανεισμό. Συνοπτικά στοιχεία της KEGO A.E. για τα έτη 2005 και 2006 παρατίθενται παρακάτω:

KEGO A.E.		
ποσά σε εκ. €	2005	2006
Πωλήσεις	35,55	42,76
Κέρδη προ Φόρων	3,91	3,03
Κέρδη μετά από Φόρους	2,74	1,94
Ίδια Κεφάλαια	17,16	17,22
Ενεργητικό	49,79	55,15

Κατόπιν αυτών η ΝΗΡΕΥΣ Α.Ε. απηύθυνε υποχρεωτική δημόσια πρόταση για την απόκτηση κοινών ονομαστικών μετοχών της KEGO, συντονισμένα κατά την έννοια του Αρ.2 του Ν.3461/2006 με την αλλοδαπή εταιρεία Temble Trading Ltd, συμφερόντων του κ. Αριστείδη Μπελλέ.

Κατά την ημερομηνία υποβολής της Δημόσιας Πρότασης η ΝΗΡΕΥΣ Α.Ε. είχε στην κυριότητά της ποσοστό 20% του μετοχικού κεφαλαίου της KEGO και η Temble Trading Ltd, συμφερόντων του κ. Αριστείδη Μπελλέ είχε ποσοστό 20%. Η Δημόσια Πρόταση αφορούσε σε ποσοστό 60% της KEGO, με προσφερόμενο αντάλλαγμα που ανέρχεται σε 2,33 ευρώ τοις μετρητοίς. Η περίοδος αποδοχής της Δημόσιας Πρότασης άρχισε την 4.4.2007 και έληξε την 2.5.2007. Κατά τη διάρκεια της περιόδου αποδοχής προσφέρθηκαν από μετόχους της εταιρείας συνολικά 780 μετοχές, ήτοι ποσοστό 0,0045% του μετοχικού κεφαλαίου και των δικαιωμάτων ψήφου. Επομένως, μετά την ολοκλήρωση της μεταβίβασης αυτών των μετοχών, η ΝΗΡΕΥΣ Α.Ε. κατέχει συνολικά ποσοστό 20,0045% του μετοχικού κεφαλαίου και των δικαιωμάτων ψήφου της KEGO A.E. και η Temble Trading Ltd, συμφερόντων του κ. Αριστείδη Μπελλέ κατέχει ποσοστό 20%. Η στρατηγική κίνηση της ΝΗΡΕΥΣ Α.Ε. να καταστεί βασικός μέτοχος στην KEGO εντάσσεται στην συνολική στρατηγική του Ομίλου για την ποσοτική και ποιοτική ενίσχυση της καθετοποιημένης δομής του και της ηγετικής του θέσης στη μεσογειακή ιχθυοκαλλιέργεια. Η KEGO έχει επιτυχή παρουσία στην Ελληνική αγορά και δυναμική εξέλιξη στον τομέα ιχθυοτροφών, γενετικού υλικού και ζωοτροφών. Επομένως, η εξαγορά της από την ΝΗΡΕΥΣ Α.Ε. αναμένεται ότι θα συμβάλει στην αύξηση της παραγωγικής δυναμικότητας και των εσόδων του Ομίλου σε ιχθυοτροφές και στην περαιτέρω ανάπτυξη και αξιοποίηση του ερευνητικού του προγράμματος στον τομέα της σύντηξης του κύκλου παραγωγής και συνεπακόλουθα στη μείωση του κόστους παραγωγής των τελικών προϊόντων του Ομίλου, στην ανάπτυξη νέων προϊόντων στην περαιτέρω βελτίωση των υπαρχόντων, στην αύξηση των εσόδων από τις πωλήσεις βελτιωμένης ποιότητας γενετικού υλικού και γόνου, στη συνδυασμένη πώληση προϊόντων τους όπως οι ιχθυοτροφές, και στον καλύτερο έλεγχο κατά την πώληση άλλων τελικών προϊόντων του.

Τέλος, αυτή η εξαγορά αναμένεται να επιδράσει θετικά και στην κερδοφορία του Ομίλου καθώς η ΚΕΓΟ είναι μια δυναμικά εξελισσόμενη κερδοφόρα εταιρία.

Τον Ιανουάριο του 2007, η ΝΗΡΕΥΣ Α.Ε. στα πλαίσια της υλοποίησης του στρατηγικού της σχεδιασμού για την διεθνοποίηση της παραγωγικής της δραστηριότητας, προχώρησε στις 25/1/2007 μέσω της θυγατρικής της εταιρείας NIREUS INTERNATIONAL LTD, στην εξαγορά του 100% της ισπανικής εταιρείας PREENGORDE DE DORADAS PARA MARICULTURA S.L. (PREDOMAR). Η εταιρεία αυτή δραστηριοποιείται στον τομέα της παραγωγής και διάθεσης γόνου ιχθυοκαλλιέργειας και διαθέτει ιχθυογεννητικό σταθμό και εγκαταστάσεις προπάχυνσης ιχθυδίων δυναμικότητας 20.000.000 τεμαχίων ετησίως, στην περιοχή Carboneras στη Νότια Ισπανία. Το συνολικό τίμημα της εξαγοράς βάσει συμφωνητικού ορίστηκε στο ποσό των 1.750.000 ευρώ, και είναι καταβλητέο τμηματικά έως και το Μάιο 2008. Στο συμφωνητικό περιλαμβάνεται σχετικός όρος για προσαρμογή του τιμήματος της εξαγοράς βάσει γεγονότων τα οποία ενδεχομένως θα προκύψουν στο μέλλον και τα οποία σχετίζονται με συνθήκες που προϋπήρχαν της ημερομηνίας εξαγοράς και βάσει αυτού του όρου το τίμημα αναπροσαρμόστηκε και ανήλθε στο προσωρινό συνολικό κόστος των € 2.072.315. Ο καθορισμός του τιμήματος προέκυψε με βάση αποτίμηση της εξαγορασθείσας εταιρείας από τον διεθνή οίκο Deloitte, σε συνδυασμό με διαπραγματεύσεις των μερών, τα δε απαιτούμενα κεφάλαια για την ως άνω εξαγορά προέρχονται εν μέρει από ίδια κεφάλαια και εν μέρει από δανεισμό. Μέσω της εξαγοράς αυτής ενισχύεται η παρουσία του Ομίλου στην Ισπανία (έως τώρα πωλήσεις γόνου και έτοιμου ψαριού) και σε παραγωγικό πλέον επίπεδο, στο τομέα του γόνου. Αναμένεται επομένως αύξηση της διάθεσης του προϊόντος των ιχθυδίων στις εταιρείες ιχθυοκαλλιέργειας της χώρας αυτής με αντίστοιχη διεύρυνση του πελατολογίου στην Ιβηρική χερσόνησο όπου η ζήτηση είναι έντονη.

Στο πλαίσιο της υλοποίησης του επιχειρησιακού της προγράμματος στο οποίο έχει ταχθεί η παραγωγική διεθνοποίηση του Ομίλου, η ΝΗΡΕΥΣ Α.Ε. προχώρησε στις 13/3/2007 στην απόκτηση του 99,992% της τουρκικής εταιρείας CARBON A.S., μέσω της εταιρείας MIRAMAR A.S. η οποία εντάσσεται στις διεθνείς συμμετοχές που αναπτύσσονται από την θυγατρική εταιρεία NIREUS INTERNATIONAL LTD. Σημειώνεται ότι το υπόλοιπο 0,008% αποκτήθηκε από συνδεδεμένα με τη ΝΗΡΕΥΣ Α.Ε. πρόσωπα (φυσικά και νομικά). Το κόστος απόκτησης της εταιρείας CARBON A.S. ανέρχεται στα 550.000 δολάρια Η.Π.Α., εκ των οποίων ποσό 250.000 καταβλήθηκε κατά την υπογραφή ενώ το υπόλοιπο ποσό θα καταβληθεί εντός έξι μηνών. Επί της εξαγορασθείσας εταιρείας διενεργήθηκαν αφενός Οικονομικός Έλεγχος από τον Διεθνή Οίκο Deloitte και αφετέρου Νομικός Έλεγχος από έγκριτη Δικηγορική εταιρεία της Κωνσταντινούπολης. Το τίμημα της εξαγοράς, το οποίο θα καλυφθεί εν μέρει από ίδια κεφάλαια και εν μέρει από δανεισμό, καθορίστηκε κατόπιν διαπραγματεύσεων των μερών. Η CARBON A.S. διαθέτει άδεια για την εγκατάσταση και λειτουργία μονάδας ιχθυοκαλλιέργειας δυναμικότητας 5.000 τόνων στην ευρύτερη περιοχή της Σμύρνης Τουρκίας.

Στις 24/1/2007 υπεγράφη τριετής αποκλειστική συμφωνία συνεργασίας με τη ΜΕΡΚΟΣ Α.Ε. στον τομέα της μεταποίησης ψαριών, με την οποία ανατίθεται στην ΜΕΡΚΟΣ για λογαριασμό της ΝΗΡΕΥΣ η απεντέρωση νοπών ψαριών ιχθυοκαλλιέργειας, καθώς και η μεταποίηση νοπών ψαριών ιχθυοκαλλιέργειας σε φιλέτα. Η συνεργασία αυτή δίδει τη δυνατότητα στη ΝΗΡΕΥΣ να καλύψει την έντονα αυξανόμενη ζήτηση για μεταποιημένα προϊόντα, κυρίως στο εξωτερικό, υλοποιώντας έτσι έναν από τους στρατηγικούς στόχους του Ομίλου που είναι η ανάπτυξη και η διάθεση προϊόντων άριστης ποιότητας προσαρμοσμένων στις σύγχρονες ανάγκες του καταναλωτικού κοινού. Ήδη, για το έτος 2007 ο Όμιλος ΝΗΡΕΥΣ υλοποιεί την παραγωγή και πώληση 2.000 τόνων από τα άνω μεταποιημένα προϊόντα, ενώ έχουν προγραμματισθεί υψηλότεροι ρυθμοί ανάπτυξης σε αυτά τα προϊόντα, για τα επόμενα έτη.

Στις 17/4/2007, η ΝΗΡΕΥΣ Α.Ε. απέκτησε το 17,9% των μετοχών της νορβηγικής εταιρείας MARINE FARMS ASA η οποία είναι εισηγμένη στο Χρηματιστήριο Αξιών του Όσλο. Συγκεκριμένα, η ΝΗΡΕΥΣ Α.Ε. απέκτησε 6.557.497 μετοχές της ως άνω εταιρείας στην τιμή κλεισίματος της 16/04/2007 των 23,00 NOK (κορώνες Νορβηγίας) ανά μετοχή (ήτοι 2,85€ / μετ.). Στην συνέχεια, η ΝΗΡΕΥΣ Α.Ε. απέκτησε επιπλέον 4.384.650 μετοχές της εισηγμένης νορβηγικής εταιρείας MARINE FARMS ASA στην τιμή κλεισίματος (trading day) της 20/4/2007, των 27,9887 NOK (κορώνες Νορβηγίας) ανά μετοχή (ήτοι 3,45€ / μετ.). Μετά την πιο πάνω συναλλαγή η ΝΗΡΕΥΣ ΑΕ αύξησε τις μετοχές της MARINE FARMS ASA που κατέχει σε 10.942.147 μετοχές της, ήτοι ποσοστό 29,88% του μετοχικού κεφαλαίου της εν λόγω εταιρείας. Το συνολικό κόστος της εξαγοράς για το σύνολο των μετοχών που αποκτήθηκαν ανήλθε σε € 34,5 εκατ. περίπου και χρηματοδοτήθηκε με τραπεζικό δανεισμό. Η κίνηση αυτή του Ομίλου ΝΗΡΕΥΣ εντάσσεται στο πλαίσιο της παραγωγικής του διεθνοποίησης την οποία υλοποιεί και έως τώρα έχει επεκταθεί με εξαγορές και άμεσες επενδύσεις στην Τουρκία και στην Ισπανία, όπως προαναφέρθηκαν. Το παραγωγικό προφίλ της MARINE FARMS ASA ανταποκρίνεται στους στρατηγικούς στόχους της ΝΗΡΕΥΣ Α.Ε. Η

νορβηγική εταιρεία έχει αναπτύξει καθετοποιημένες δομές παραγωγής προϊόντων μεσογειακής ιχθυοκαλλιέργειας (τσιπούρα – λαβράκι) στην Ισπανία με ετήσια παραγωγική δυναμικότητα 7.200 τόνων και 15 εκ. τεμ. γόνου, καθώς και σολομού στη Σκοτία με παραγωγική δυναμικότητα 9.500 τόνων και 7,5 εκ. τεμ. γόνου. Επιπροσθέτως, η εταιρεία έχει ξεκινήσει την δραστηριότητά της για την παραγωγή του ψαριού Cobia στη Κεντρική Αμερική και στην Ασία (Βιετνάμ) με στόχο την ικανοποίηση της αυξανόμενης ζήτησης στην αμερικανική και στην ιαπωνική αγορά. Οι άδειες που διαθέτει είναι για ετήσια παραγωγή 8.000 τόνων Cobia. Η εταιρεία δραστηριοποιείται επίσης στην παραγωγή γόνου μπακαλιάρου, με ιχθυογεννητικό σταθμό στη Σκοτία παραγωγικής δυναμικότητας 3 εκ. τεμ. Ο Όμιλος MARINE FARMS ASA κατά το 2006 είχε κύκλο εργασιών 71,9 εκατ. €, EBITDA 19,9 εκατ. € και κέρδη προ φόρων 13,3 εκατ. €.

Η Τακτική Γενική Συνέλευση της Εταιρείας της 8/5/2007 αποφάσισε την μεταφορά της έδρας της Εταιρείας στο Δήμο Κορωπίου Αττικής από τον Δήμο Καμποχώρων Χίου. Την 21/5/2007 καταχωρήθηκε στο Μ.Α.Ε. η σχετική εγκριτική απόφαση του Υπουργείου Ανάπτυξης.

3.4 Πληροφορίες Για Τη Δραστηριότητα της Εταιρείας

3.4.1 Άδειες Λειτουργίας

Η ΝΗΡΕΥΣ ΙΧΘΥΟΚΑΛΛΙΕΡΓΕΙΕΣ Α.Ε. και ο Όμιλος έχει στην κατοχή της τις κάτωθι άδειες:

Α. Δραστηριότητα Ιχθυοκαλλιέργειας:

Στους πίνακες που ακολουθούν παρουσιάζονται οι άδειες ιχθυοκαλλιέργειας της ΝΗΡΕΥΣ Α.Ε.:

Α/Α	Μονάδες ανά κατηγορία και Περιοχή	Αρ. Αδείας Λειτουργίας	Δυναμικότητα		
			Δ/Τ *	Ν. Εϊδη	Σύνολο
Α. ΜΟΝΑΔΕΣ ΠΑΧΥΝΣΗΣ					
Ι. Μονάδες Πάχυνσης Χίου					
A.1	Θαλάσσιος χώρος 15 στρ. (Ροδόσι) Δήμου Καρδαμύλλων Χίου	532/12-9-2000	190		190
A.2	Θαλάσσιος χώρος 22,5 στρ. (Ροδόσι) Δήμου Καρδαμύλλων Χίου	1018/26-11-1997	320		320
A.3	Θαλάσσιος χώρος 10 στρ. Παλαιόπυργος Δήμου Καρδαμύλλων Χίου	322/29-10-2001	150		150
A.4	Θαλάσσιος χώρος 20 στρ. Ορμος Κολοκυθιά Δήμου Ομηρούπολης Χίου				
A.5	Θαλάσσιος χώρος 30 στρ. Ορμος Κολοκυθιά Δήμου Ομηρούπολης Χίου	357/29-1-2001	325	190	515
A.6	Θαλάσσιος χώρος 20 στρ. Βάτος Δήμου Οινουσσών Χίου	1067/29-7-1999	230		230
A.7	Θαλάσσιος χώρος 20 στρ. Βάτος Δήμου Οινουσσών Χίου	165/27-2-2002	230		230
A.8	Θαλάσσιος χώρος 20 στρ. Παναγιάς Δήμου Οινουσσών Χίου	390/3-10-1996	230		230
A.9	Θαλάσσιος χώρος 25 στρ. Γαβάθι Δήμου Οινουσσών Χίου	25/23-1-98		270	270
ΙΙ. Μονάδες Πάχυνσης Κεφαλληνίας - Ιθάκης					
A.10	Θαλάσσιος χώρος 86 στρ. Ποντικός Αστακού Δήμου Ιθάκης	553/18-09-98	700		700
A.11	Θαλάσσιος χώρος 10 στρ. Δρακονέρα Ορμου Φράχτη Δήμου Ιθάκης	9418/21-7-2005	150		150
A.12	Θαλάσσιος χώρος 40 στρ. Δρακονέρα Ορμου Μόλου Δήμου Ιθάκης	6685/20-5-2004		390	390
A.13	Θαλάσσιος χώρου 40 στρ. Προβάτι Δήμου Ιθάκης				
A.14	Θαλάσσιος χώρου 40 στρ. Προβάτι Δήμου Ιθάκης	3475/30-3-05	470	230	700
A.15	Θαλάσσιος χώρου 40 στρ. Καρλονήσι Δήμου Ιθάκης	υπό έκδοση		390	390
A.16	Θαλάσσιος χώρου 80 στρ. Καρλονήσι Δήμου Ιθάκης	6367/29-5-2006	710		710
ΙΙΙ. Μονάδες Πάχυνσης Φωκίδας					
A.17	Θαλάσσιος χώρος 12 στρ. Σκίνοβα Άγιος Νικόλαος Φωκίδας	5989/10-11-2003	160		160
A.18	Θαλάσσιος χώρος 25 στρ. Βαθιά Λουζα Φωκίδας	573/02-02-07	270		270
A.19	Θαλάσσιος χώρος 15 στρ. Ορμος Ξυδιά Φωκίδας	574/02-02-07	190		190
ΙV. Μονάδες πάχυνσης Ευβοίας					
A.20	Θαλάσσιος χώρος 10 στρ. Ροδάς Αιδηνού	3206/07-07-2006	150		150
A.21	Θαλάσσιος χώρος 15 στρ. Αναμόμυλος Αιδηνού	3204/07-07-2006	190		190
A.22	Θαλάσσιος χώρος 25 στρ. Αναμόμυλος Αιδηνού	3205/07-07-2006		270	270
A.23	Θαλάσσιος χώρος 30 στρ. Κρυφό Λιμάνι Αιδηνού	3207/07-07-2006	150	160	310
A.24	Θαλάσσιος χώρος 20 στρ. Σκουπίδια Αιδηνού	106/25-1-01	150	80	230
V. Μονάδες Πάχυνσης Θεσπρωτίας					
A.25	Θαλάσσιος χώρος 20 στρ. Σταυρό Κάτω Αετού Σαγιάδας	347/02-02-2006		230	230
A.26	Θαλάσσιος χώρος 20,4 στρ. Σταυρό Κάτω Αετού Σαγιάδας	Υπό Έκδοση		230	230
A.27	Θαλάσσιος χώρος 20 στρ. Ακρωτήρι Παγανά Σαγιάδα	154/31-01-2006		230	230
A.28	Θαλάσσιος χώρος 20 στρ. Ακρωτήρι Παγανά Σαγιάδα	153/31-01-2006		230	230
VI. Μονάδες Πάχυνσης Λευκάδος					
A.29	Θαλάσσιος χώρος 20 στρ. Βαθειά Βάλη Δήμου Κεκροπιάς	1071/23-7-2001	230		230

Β. Ιχθυογεννητικοί Σταθμοί Ανά Νομό					
I. Ιχθυογεννητικοί Χίου					
B.1	Ιχθυογεννητικός Σταθμός Καρδάμυλα Χίου	1018/26-11-97	8.000.000	7.000.000	15.000.000
II. Ιχθυογεννητικοί Ευβοίας					
B.2	Ιχθυογεννητικός Σταθμός Καστέλλας Ευβοίας	1347/5-10-00	7.000.000	7.000.000	14.000.000
B.3	Ιχθυογεννητικός Σταθμός Κανατάδικων Ιστιαίας	1608/02-05-00 επανάδοση	8.000.000		8.000.000
III. Ιχθυογεννητικοί Φωκίδος					
B.4	Ιχθυογεννητικός Σταθμός Χιλιαδού Ναυπάκτου	1149/03-03-03	20.000.000	10.000.000	30.000.000

Γ. Προπάχυνση					
I. Προπάχυνση Θεσπρωτίας					
Γ.1	Προπάχυνση Ηγομμενίτσας Θεσπρωτία	55/26-01-07	20.000.000		20.000.000

Δ. Συσκευαστήρια					
I. Συσκευαστήριο Χίου					
Δ.1	Συσκευαστήριο Λαγκάδας Χίου Μύτη Καρύδα	Φ141/8/260/13-3-04			1500τ/έτος
II. Συσκευαστήριο Αιτ/νίας					
Δ.2	Συσκευαστήριο Κάστρο Αστακού Αιτ/νίας	192/9-3-98			1500τ/έτος
III. Συσκευαστήριο Φωκίδος					
Δ.3	Συσκευαστήριο θέση Ξυδιάς	209/07-02-07			1500τ/έτος
IV. Συσκευαστήριο - Μεταποιητήριο Αττικής					
Δ.4	Συσκευαστήριο - Μεταποιητήριο Κορωπίου	102/11-01-2002			3180τ/έτος τελικό

Λ/Τ: Λαυράκι και Τσιπούρα σε τόνους και τεμάχια αντιστοίχως

Σημειώνεται ότι οι εταιρείες «ΙΧΘΥΟΤΡΟΦΕΙΑ ΦΩΚΙΔΟΣ Α.Ε.», «ΙΧΘΥΟΤΡΟΦΕΙΑ ΜΥΛΟΚΟΠΗΣ Α.Ε.», «EUROCATERERS Α.Β.Ε.Ε.Τ.», «INTERPESCA Α.Ε.» απορροφήθηκαν από την μητρική εταιρεία «ΝΗΡΕΥΣ ΙΧΘΥΟΚΑΛΛΙΕΡΓΕΙΕΣ Α.Ε.», λόγω συγχώνευσης με ημερομηνία ισολογισμών μετασηματισμού την 30/6/2006 και η συγχώνευση ολοκληρώθηκε στις 22/12/2006. Ως εκ τούτου, η εταιρεία «ΝΗΡΕΥΣ Α.Ε.» είναι καθολική διάδοχος των προαναφερθέντων εταιρειών και καθίσταται δικαιούχος των αδειών τους οι οποίες έχουν συμπεριληφθεί στους παραπάνω πίνακες, ενώ υλοποιείται ήδη η σχετική διοικητική διαδικασία.

Ακολουθως παρουσιάζονται οι άδειες ιχθυοκαλλιέργειας των λοιπών εταιρειών του Ομίλου:

SEAFARM IONIAN A.E.			Δυναμικότητα		
A/A	Μονάδες Πάχυνσης ανά κατηγορία και Περιοχές	Αρ. Αδείας Λειτουργίας	T/Λ	N. Είδη	Σύνολο
Μονάδες Πάχυνσης Αστακού (Περιφέρεια Δυτικής Ελλάδος)					
A1	Θαλάσσιος χώρος 35 στρ. Αγ. Παντελεήμων Αστακού	1540/3-05-00	350		350
A2	Θαλάσσιος χώρος 10 στρ. Καλαμάκι Αστακού	1174/17-06-03	150		150
Μονάδες Πάχυνσης Κεφαλληνίας - Ιθάκης (Περιφέρεια Ιονίων Νήσων)					
A3	Θαλάσσιος χώρος 80 στρ. ΒΑ. Νήσου Μάκρης Δήμου Ιθάκης	5999/22-06-06		920	920
A4	Θαλάσσιος χώρος 20 στρ. ΒΑ. Νήσου Μάκρης Δήμου Ιθάκης	17808/03-01-06		230	230
A5	Θαλάσσιος χώρος 20 στρ. ΝΑ. Νήσου Μάκρης Δήμου Ιθάκης	12507/11-10-05		230	230
A6	Θαλάσσιος χώρος 20 στρ. ΒΔ. Νήσου Μάκρης Δήμου Ιθάκης	3671/10-04-06		230	230
A7	Θαλάσσιος χώρος 20 στρ. ΝΔ. Νήσου Μάκρης Δήμου Ιθάκης	3670/10-04-06		230	230
A8	Θαλάσσιος χώρος 42 στρ. Νήσου Μάκρης-Μακροπούλας Δήμου Ιθάκης	1871/10-04-06	406		406
Μονάδες Πάχυνσης Πηλαρέων (Περιφέρεια Ιονίων Νήσων)					
A9	Θαλάσσιος χώρος 20 στρ. Νήσου Πεταλά Δήμου Πηλαρέων	614/30-10-01		230	230
Μονάδες Πάχυνσης Κρανιδίου (Περιφέρεια Πελοποννήσου)					
A10	Θαλάσσιος χώρος 10 στρ. Κορακιά Δήμου Κρανιδίου	3103/02-08-06	150		150
Μονάδες Πάχυνσης Ύδρας (Περιφέρεια Αττικής)					
A11	Θαλάσσιος χώρος 10 στρ. Νήσου Δοκός Δήμου Ύδρας	1233/12-09-2006	150		150
Μονάδες Πάχυνσης Πελασγίας (Περιφέρεια Στερεάς Ελλάδος)					
A12	Θαλάσσιος χώρος 10 στρ. Βαθύκοιλο Δήμου Πελασγίας	2015/08-06-06	150		150
A13	Θαλάσσιος χώρος 35 στρ. Βαθύκοιλο Δήμου Πελασγίας	2015/08-05-06		350	350
Ιχθυογεννητικοί Σταθμοί Ανά Νομό					
Ιχθυογεννητικοί Αιτωλοακαρνανίας					
B1	Ιχθυογεννητικός Σταθμός Παταγιάλι Αστακού	452/05-05-99	2.070.000	1.930.000	4.000.000
Συσκευαστήρια					
Συσκευαστήριο Αιτωλοακαρνανίας					
Γ1	Συσκευαστήριο Πλατυγιάλι Αστακού	1087/11-09-96			1000τ/έτος
Ιχθυογεννητικοί Αιτωλοακαρνανίας					
Γ2	Συσκευαστήριο Βαθύκοιλο Φθιώτιδος	Υπό Έκδοση			500τ/έτος
Λίμνες					
Δ1	Λίμνη Θερμίσιας ΚΕΔ - Αργολίδα				

Δ2	Χερσαία στη Λίμνη Θερμίσια - ΚΕΑ Αργολίδος				
----	--	--	--	--	--

ΝΗΡΗΙΣ Α.Ε.			Δυναμικότητα		
A/A	Μονάδες Πάχυνσης ανά κατηγορία και Περιοχές	Αρ. Αδείας Λειτουργίας	T/A	N. Είδη	Σύνολο
	Μονάδες Πάχυνσης Θεσπρωτίας				
A1	Θαλάσσιος χώρος 10 στρ. Σταυρός Κάτω Αετού - Δήμου Σαγιάδας	552/16-01-01		150	150

SEAFARM KALAMOS Α.Ε.			Δυναμικότητα		
A/A	Μονάδες Πάχυνσης ανά κατηγορία και Περιοχές	Αρ. Αδείας Λειτουργίας	T/A	N. Είδη	Σύνολο
	Μονάδες Πάχυνσης Λευκάδος				
A2	Θαλάσσιος χώρος 10 στρ. Νήσος Κάλαμος - Δήμου Λευκάδος	6778/18-12-02	150		150
A3	Θαλάσσιος χώρος 15 στρ. Νήσος Κάλαμος - Δήμου Λευκάδος			120	120
A4	Θαλάσσιος χώρος 15 στρ. Νήσος Κάλαμος - Δήμου Λευκάδος	Υπό Έκδοση		190	190

OCTAPUS Α.Ε.			Δυναμικότητα		
A/A	Μονάδες Πάχυνσης ανά κατηγορία και Περιοχές	Αρ. Αδείας Λειτουργίας	T/A	N. Είδη	Σύνολο
	Μονάδα Πάχυνσης Αργολίδος				
A1	Θαλάσσιος χώρος 10 στρ. Βουρλιά Ιρίων - Δήμου Ασίνης	3102/02-08-06	150		150
	Μονάδα Πάχυνσης Πειραιώς				
A2	Θαλάσσιος χώρος 10 στρ. Βίδι Τροιζινίας - Δήμου Τροιζίνας	2644/05-05-00	80		80
	Ιχθυογεννητικός				
B1	Ιχθυογεννητικός Τακτικούπολης - Τροιζίνας	2644/05-07-00			1.000.000
	Συσκευαστήριο				
	Συσκευαστήριο Αργολίδος				
Γ1	Συσκευαστήριο Ιρίων - Αργολίδος	Υπό Έκδοση			430τ/έτος
	Συσκευαστήριο Τροιζινίας				
Γ2	Συσκευαστήριο Αγίου Γεωργίου - Τροιζίνα	3989/05-07-00			600τ/έτος

ΝΗΚΤΟΝ Α.Ε.			Δυναμικότητα		
A/A	Μονάδες Πάχυνσης ανά κατηγορία και Περιοχές	Αρ. Αδείας Λειτουργίας	T/A	N. Είδη	Σύνολο
	Μονάδα Πάχυνσης Πρεβέζης				
A1	Θαλάσσιος χώρος 10 στρ. Αγίας Τριάδος - Δήμου Πρεβέζης	1424/01-10-00	150		150
A2	Θαλάσσιος χώρος 10 στρ. Αγίας Τριάδος - Δήμου Πρεβέζης			80	80

ΣΕΤΑ Α.Ε.			Δυναμικότητα		
A/A	Μονάδες Πάχυνσης ανά κατηγορία και Περιοχές	Αρ. Αδείας Λειτουργίας	T/A	N. Είδη	Σύνολο
	Μονάδα Πάχυνσης Πρεβέζης				
A1	Θαλάσσιος χώρος 10 στρ. Κακιάς Σκάλας Δήμου Ταμνέων	1679/14-10-99	150		150
A2	Θαλάσσιος χώρος 10 στρ. Κακιάς Σκάλας Δήμου Ταμνέων	1678/14-10-99		150	150

Σημειώνεται ότι οι εταιρείες «OCTAPUS Α.Ε.», «SEAFARM KALAMOS Α.Ε.», «ΣΕΤΑ Α.Ε.», «ΝΗΚΤΟΝ Α.Ε.» και «ΝΗΡΗΙΣ Α.Ε.» απορροφήθηκαν από την μητρική τους εταιρεία «SEAFARM IONIAN Α.Ε.», λόγω συγχώνευσης με ημερομηνία ισολογισμών μετασχηματισμού την 31/5/2006 και η συγχώνευση ολοκληρώθηκε στις 8/3/2007. Ως εκ τούτου, «SEAFARM IONIAN Α.Ε.» είναι καθολική διάδοχος των προαναφερθέντων εταιρειών και καθίσταται δικαιούχος των αδειών τους οι οποίες παρουσιάστηκαν στους παραπάνω πίνακες, ενώ υλοποιείται ήδη η σχετική διοικητική διαδικασία.

B. Δραστηριότητα Σακχαρώδων:

1. Άδεια λειτουργίας (αορίστου χρόνου), για τη λειτουργία του νέου εργοστασίου της εταιρείας στη θέση «Νταμάνι – Πέρδικα» στο Δήμο Καμποχωρίων, η οποία χορηγήθηκε με την υπ' αρ. Πρωτ. Φ14.Δ/10β/οικ 2-12/01/2006 απόφαση του τμήματος Ορυκτού Πλούτου και Βιομηχανίας της Ν.Α. Χίου. Προϋπόθεση για τη λειτουργία του εργοστασίου αποτελεί η τήρηση μέτρων πυρασφάλειας και η λήψη όλων των αναγκαίων μέτρων για την προστασία του περιβάλλοντος. Η σχετική άδεια εκδόθηκε σε αντικατάσταση παλαιότερης λόγω αλλαγής της επωνυμίας, μετά τη συγχώνευση με απορρόφηση της εταιρείας FEEDUS Α.Ε.Β.Ε από την ΝΗΡΕΥΣ ΙΧΘΥΟΚΑΛΛΙΕΡΓΕΙΕΣ Α.Ε. η οποία ολοκληρώθηκε το έτος 2005.

2. Άδεια λειτουργίας (αορίστου χρόνου) εργοστασίου παραγωγής τσίχλας και λουκουμιών στην περιοχή Βασιλεωνόικου του Δήμου Καμποχώρων με Αρ. πρωτ. Φ.14Δ/35/738/05-12/01/2006 με απαραίτητη προϋπόθεση την τήρηση των μέτρων πυρασφάλειας και την λήψη όλων των αναγκαίων μέτρων για την προστασία του περιβάλλοντος.

3. Άδεια Λειτουργίας καταστήματος Υγειονομικού Ενδιαφέροντος αορίστου χρόνου με Αρ.Πρ. 517/ 8-2-2007 για το εργαστήριο παρασκευής σακχαρωδών προϊόντων της εταιρείας, το οποίο βρίσκεται στην θέση «Νταμάνι» του Δήμου Καμποχώρων.

4. Άδεια Λειτουργίας καταστήματος Υγειονομικού Ενδιαφέροντος αορίστου χρόνου με Αρ.Πρ. 535/ 8-2-2007 για το Εργοστάσιο Παραγωγής Τσίχλας το οποίο βρίσκεται στην θέση «Νταμάνι» του Δήμου Καμποχώρων.

5. Έγκριση Περιβαλλοντικών όρων για το εργοστάσιο παραγωγής λουκουμιών και τσίχλας στο Βασιλεώνικο του Δήμου Καμποχώρων με Αρ.Πρωτ. Τ.Π.1252 / 20-10-2004.

6. Πιστοποιητικό ISO 9001 :2000 με πιστοποίηση που έγινε από την TUV CERT Αυστρίας την 11/05/2006 και ισχύει έως και την 10/05/2009. Ο Αριθμός Μητρώου του Πιστοποιητικού είναι 2010062001488.

Εκ των ανωτέρω αδειών, καθοριστικές θα μπορούσαν να χαρακτηριστούν οι 4 πρώτες άδειες αφού αν ανακληθούν, γεγονός το οποίο αξιολογείται ως εξαιρετικά δύσκολο να επισυμβεί, δεδομένου ότι θα προϋπέθετε παραβάσεις των όρων έκδοσής τους από πλευράς της Εταιρείας, οι παραγωγικές μονάδες δεν θα δικαιούνται να λειτουργήσουν.

Γ. Δραστηριότητα Ιχθυοτροφών:

1. Οικοδομική άδεια εργοστασίου Ιχθυοτροφών Νο15/07 ΔΑΦ 30/3221/34 (άδεια νέων εργασιών εντός του έτους 2007)

2. Ανανεωμένο πιστοποιητικό πυρασφάλειας που εκδόθηκε από την Δ/νση Πυρ/λειαίας της ΒΙ.ΠΕ Πατρών με στοιχεία: Αριθ. Πρωτ. 56 Φ 701.2 (81 Α/2001) ισχύος έως 19-01-2010.

3. Απόφαση έγκριση περιβαλλοντικών με αρθ.πρωτ. 10905/27-12-2007 καταληκτική ισχύς 27-12-2007.

4. Άδεια λειτουργίας εγκατεστημένης ισχύος, ΔΦ .Φ14.2/4008/2809 της 14-12-2005 Δ/νσης Βιομηχανίας Νομ/κής Αυτοδ/σης Ν. Αχαΐας αορίστου διαρκείας.

5. Άδεια κωδικού καταχώρησης παρασκευής Ιχθυοτροφών με στοιχεία EL 39 FP13 Δ/νση κτηνιατρικής υπηρεσίας ισχύος έως αλλαγής δραστηριότητας.

6. Άδεια από Δ/νση Αγροτικής Περιφερειακής ανάπτυξης του υπουργείου Γεωργίας (Ν. Αχαΐας) χρήση ΙΧΘΥΑΛΕΥΡΩΝ με αριθ. Πρωτ. 4316/11-3-2003 αποφάσεων: 2000/ 766/ ΕΚ & 2001/ 9 /ΕΚ «Μέτρα κατά της σπογγώδους εγκεφαλοπάθειας.

7. Πιστοποιητικό ISO EN 9001:2000 με αρθ. Νο 20 100 3200 0398 ισχύος έως 10-12-2009 .

8. Αριθμός EL 1300001 Εγγραφής της FEEDUS ΑΕΒΕ ως παρασκευαστή Ιχθυοτροφών σύμφωνα με την αρθ. Πρωτ. 4455/8.6.2005 από την Δ/νση Αγροτικής Ανάπτυξης Αχαΐας.

9. Προσωρινή άδεια αποθήκευσης υποπροϊόντων ζωικής προέλευσης κατηγορίας 3 με κωδικό αριθμό έγκρισης 1Υ3ΕΛ13Α3.

Εκ των ανωτέρω αδειών, καθοριστικές θα μπορούσαν να χαρακτηριστούν οι υπ' αριθμό 3 και 4 προαναφερθείσες άδειες, καθώς σε περίπτωση ανάκλησής τους, γεγονός το οποίο αξιολογείται ως εξαιρετικά δύσκολο να επισυμβεί δεδομένου ότι θα προϋπέθετε παραβάσεις των όρων έκδοσής τους από πλευράς της Εταιρείας, θα αφαιρείτο ουσιαστικά το δικαίωμα λειτουργίας της παραγωγικής εγκατάστασης.

Κατά τα λοιπά σημειώνεται ότι κατά Δήλωση του εκπροσώπου της Εταιρείας δεν υφίσταται σημαντικός βαθμός εξάρτησης της επιχειρηματικής δράσης της από κάποια συγκεκριμένη άδεια.

Δ. Λοιπές Άδειες Εταιρειών που αποκτήθηκαν μέσα στη χρήση 2007

KEGO A.E.: Στην εταιρεία KEGO A.E. έχουν χορηγηθεί οι ακόλουθες άδειες:

1. Υπ' αριθμόν Ζ/2191/2110B άδεια εμπορίας κτηνιατρικών φαρμάκων και βιολογικών προϊόντων από τη Διεύθυνση Κτηνιατρικής της Νομαρχιακής Αυτοδιοίκησης Ευβοίας
2. Άδεια ασκήσεως επαγγέλματος εμπορικού αντιπροσώπου εισαγωγής και εξαγωγής με γενικό αριθμό μητρώου 24061 και ειδικό αριθμό 60, με ισχύ μέχρι την 31/12/2007 –Εμπορικό Επιμελητήριο Ευβοίας και ανανεώνεται κάθε χρόνο
3. Άδεια λειτουργίας των παραγωγικών της εγκαταστάσεων (εργοστάσιο παραγωγής Ιχθυοτροφών). με αριθμό πρωτοκόλλου 376/Φ14/189 Νομαρχιακή Διεύθυνση Ευβοίας, Διεύθυνση Βιοενέργειας-Τεχνολογικού Ορυκτού πλούτου
4. Απόφαση με αριθμό πρωτοκόλλου Ζ/2711/27.06.02 της Κτηνιατρικής Υπηρεσίας, έγκρισης και καταχώρησης εμπόρου σύμφωνα με το άρθρο 13 παρ. 6 του Προεδρικού Διατάγματος 308/2000 κωδ. Β0401
5. Άδεια 0-622/13-17/6/02 του Δ.Σ του Ε.Ο.Φ. για δυνατότητα παραγωγής φαρμάκων μέσω της φαρμακευτικής εταιρείας ΦΑΜΑΡ Α.Ε. στις εγκαταστάσεις της, κατ' εντολή και για λογαριασμό της ΚΕΓΟΑ Α.Ε. στα πλαίσια συνεργασία φασόν
6. Απόφαση με κωδικό έγκρισης Ε1 0400001-18/6/03 ως παρασκευαστή και ενδιάμεσου στον τομέα της διατροφής των ζώων από το Υπουργείο Γεωργίας-Τμήμα ζωοτροφών.
7. Άδεια λειτουργίας χοιροστασίου στη θέση Σωρός Καλλιθέας Δήμου Τανάγρας Βοιωτίας (41/2005). Νομαρχία Βοιωτίας –Δήμος Τανάγρας
8. Κτηνιατρική βεβαίωση από την Διεύθυνση κτηνιατρικής Θηβών για αναπαραγωγική χοιροτροφική μονάδα EL 030210.
9. Άδεια διάθεσης λυμάτων από Διεύθυνση Υγείας-πρόνοιας και κοινωνικών ασφαλίσεων Ν. Βοιωτίας 42/930/856.

ΕΝΑΛΙΟΣ Α.Ε.: Η θυγατρική της ΚΕΓΟ Α.Ε. εταιρεία ΕΝΑΛΙΟΣ ΑΕ η οποία δραστηριοποιείται στο κλάδο της Ιχθυοκαλλιέργειας διαθέτει τις εξής άδειες :

Α/Α	Μονάδες ανά κατηγορία και περιοχή	Αρ.Αδ.Λειτ.	Δυναμικότητα (σε τόνοις)		
			Λαυρ/Τσιπ	Ν.Ειδη	Συνολο
Α. Μονάδες Πάχυνσης (η άδεια ισχύει για 2 θαλάσσιους χώρους)					
A1.	Άδεια Θαλασσ.χώρου 40 στρ θέση Τρυπητή (Ορμος Κόφινα) του Δήμου Κηρέως	Αρ.Πρ.674/22/2/2006	230	160	390
A2.	Άδεια Θαλασσ.χώρου 10 στρ θέση Κοκκαλάκι, Δήμου Κηρέως	Αρ.Πρ.674/22/2/2006	100		100
Β. Ιχθυογεννητικός Σταθμός					
B.1	Ιχθυογεννητικός Σταθμός στη θέση Πυργουλάκι, Δήμος Μεσαπίων 4,676 στρεμμ	797/19-5-97 & τροπ. 425/12-3-99	720.000	1.280.000	2.000.000

PREDOMAR S.L.: Στην εταιρεία PREDOMAR έχει χορηγηθεί από την αρμόδια αρχή της Andalucia άδεια προπάχυνσης για την περιοχή Carboneras με χρονική διάρκεια 29/3/99-29/03/2009.

CARBON A.S.: Η εταιρεία διαθέτει τις κάτωθι άδειες:

Α/Α	Μονάδες ανά κατηγορία και περιοχή	Αρ.Αδ.Λειτ.	Δυναμικότητα		
			Λαυρ/Τσιπ	Ν.Ειδη	Συνολο
Α. Μονάδες Πάχυνσης					
A1	Έγκριση για μονάδα πάχυνσης στην περιοχή της Σμύρνης	7739-95744/8-12-06	5.000		5.000
Β. Ιχθυογεννητικός Σταθμός					
B.1	Προέγκριση για Ιχθυογεννητικό Σταθμό στην περιοχή της Σμύρνης	654-2369/24-01-07	24.000.000		24.000.000

Η εταιρεία πλέον των ανωτέρω αδειών διαθέτει και προέγκριση για την κατασκευή εγκαταστάσεων στην περιοχή της Σμύρνης, η οποία της δόθηκε από το αρμόδιο Υπουργείο περιφερειακού σχεδιασμού, με την απόφαση 13795/3-07-02.

3.4.2 Αντικείμενο Δραστηριότητας

Η ΝΗΡΕΥΣ και ο Όμιλος εταιρειών της δραστηριοποιείται στην Ελλάδα και στο εξωτερικό στους παρακάτω τομείς:

I. Δραστηριότητα Γόνου & Ιχθυοκαλλιέργειας

- Παραγωγή και εμπορία γόνου
 - Παραγωγή και εμπορία νωπών ιχθύων
 - Μεταποίηση και εμπορία αλιευμάτων
 - Παραγωγή και εμπορία εξοπλισμού ιχθυοκαλλιέργειας
- II. Δραστηριότητα παραγωγής και εμπορίας ιχθυοτροφών
- III. Δραστηριότητα παραγωγής και εμπορίας ζαχαρωδών

I. Δραστηριότητα Γόνου και Ιχθυοκαλλιέργειας

α) Γόνος

Ο γόνος, προέρχεται από τη γέννηση αυγών από ειδικά επιλεγμένους γεννήτορες. Κατά το μεγαλύτερο ποσοστό, αξιοποιείται από την ίδια την Εταιρεία η οποία τροφοδοτεί ιδιόκτητες μονάδες παραγωγής και πάχυνσης ψαριών, ενώ επίσης πωλείται και σε άλλες εταιρείες. Ο Όμιλος ΝΗΡΕΥΣ Α.Ε είναι ένας από τους μεγαλύτερους παραγωγός γόνου στα μεσογειακά είδη, Τσιπούρα και Λαβράκι, Μυτάκι, Φαγκρί, Λυθρίνι, κλπ. Επιλέγοντας τους κατάλληλους γεννήτορες, και χρησιμοποιώντας πολύ εξειδικευμένες μεθόδους παρακολούθησης και διατροφικού διαιτολογίου, παράγεται γόνος ο οποίος μόλις ξεπεράσει ένα συγκεκριμένο βάρος (συνήθως 1,5 – 2,5 gr), οδηγείται στους ιχθυοκλωβούς για πάχυνση.

Ο Όμιλος λειτουργεί επτά (7) ιχθυογεννητικούς σταθμούς στην Ελλάδα και έναν (1) στην Τουρκία. Τα τελευταία χρόνια έχει αναπτύξει έντονη εξαγωγική δραστηριότητα κυρίως προς την Τουρκία ενώ το δίκτυο πωλήσεων επεκτείνεται και στην ιβηρική χερσόνησο. Παράλληλα, στο πλαίσιο της βελτίωσης της ανταγωνιστικότητας του προϊόντος, η Εταιρεία συμμετέχει αλλά και χρηματοδοτεί από ίδια κεφαλαία, προγράμματα γενετικής επιλογής με σκοπό την αύξηση του ρυθμού ανάπτυξης του προϊόντος (γόνος), καθώς επίσης, επενδύει σε χερσαίες μονάδες για την παραγωγή γόνου 10gr.

β) Νωπά Ιχθυηρά

Τα νωπά ιχθυηρά που παράγονται, κυρίως τσιπούρα και λαβράκι, μόλις φθάσουν σε ένα συγκεκριμένο βάρος και μέγεθος, διατίθενται κατά το μεγαλύτερο μέρος τους, στην διεθνή αγορά. Τα νωπά ιχθυηρά, που αποτελούν και την κύρια δραστηριότητα της Εταιρείας, αφορούν κυρίως στην παραγωγή τσιπούρας και λαβρακιού, ενώ υπάρχουν και σε μικρότερο τόνάζ, παραγωγές και από άλλα ευρύαλα ιχθυηρά, όπως μυτάκι, φαγκρί, καλκάνι, κ.λ.π.

Η ΝΗΡΕΥΣ Α.Ε. και οι λοιπές ενοποιούμενες εταιρείες του Ομίλου της διαχειρίζεται σήμερα 54 σταθμούς/μονάδες πάχυνσης (40 αυτόνομα και 14 μέσω συνεργασιών) στη γεωγραφική περιοχή από Δυτική και Στερεά Ελλάδα, ως την Εύβοια και τη Χίο, ενώ πρόσφατα επεκτάθηκε στην Τουρκία. Η γεωγραφική διασπορά των μονάδων αποτελεί στρατηγική επιλογή του Ομίλου, που διασφαλίζει έτσι την παραγωγή από διάφορους παράγοντες ρίσκου, όπως οι περιβαλλοντικές συνθήκες (κλίμα, ρύπανση, κ/λπ).

Επίσης, μέσα στην επόμενη τριετία προβλέπεται η κατασκευή επιπλέον οκτώ (8) νέων μονάδων πάχυνσης. Οι μονάδες πάχυνσης νωπών ιχθυηρών προωθούν τα προϊόντα τους σε 13 σύγχρονα συσκευαστήρια (8 της ΝΗΡΕΥΣ και των λοιπών ενοποιούμενων εταιρειών και 5 συνεργαζόμενα), και από εκεί πλέον η παραγωγή είναι έτοιμη προς πώληση.

Η ΝΗΡΕΥΣ Α.Ε. διαθέτει ένα οργανωμένο δίκτυο πωλήσεων στελεχωμένο με έμπειρους πωλητές εξειδικευμένους ανά κράτος. Στα κύρια κράτη ευθύνης, έχουν επιλεγεί έμπειρα στελέχη με σκοπό την περαιτέρω ανάπτυξη των αγορών και την καλύτερη εξυπηρέτηση των πελατών.

Οι παραγγελίες των πελατών συγκεντρώνονται από την Διεύθυνση Πωλήσεων στα κεντρικά γραφεία της Εταιρείας και ελέγχονται σε συνεργασία με το τμήμα Πιστωτικού Ελέγχου. Οι παραγγελίες οριστικοποιούνται και εν συνεχεία το τμήμα αλιεύσεων φροντίζει την εξαίεση από τις ιχθυοπαραγωγικές μονάδες της Εταιρείας. Τα προϊόντα συγκεντρώνονται στο σύγχρονο διαμετακομιστικό κέντρο της Εταιρείας στην Πάτρα, όπου γίνεται και η οριστική προετοιμασία των παραγγελιών ανά πελάτη. Η διακίνηση των προϊόντων πραγματοποιείται με συνεργαζόμενες μεταφορικές εταιρείες οδικώς, ή αεροπορικώς. Η όλη διαδικασία ολοκληρώνεται με την επιβεβαίωση της ποιοτικής παραλαβής των προϊόντων από τον πελάτη.

Σημειώνεται ότι από τον Οκτώβριο του 2006, η ΝΗΡΕΥΣ Α.Ε. σε συνεργασία με την ΑΒ ΒΑΣΙΛΟΠΟΥΛΟΣ διαθέτει για πρώτη φορά στην Ελλάδα το επώνυμο ψάρι. Συγκεκριμένα, την «επώνυμη

φρέσκια τσιπούρα ιχθυοκαλλιέργειας» την οποία επιλέγει η ΑΒ ΒΑΣΙΛΟΠΟΥΛΟΣ, την υπογράφει η ΝΗΡΕΥΣ Α.Ε. και διατίθεται από τα καταστήματα της ΑΒ ΒΑΣΙΛΟΠΟΥΛΟΣ σε όλη την Ελλάδα. Πρόκειται για ένα προϊόν με σημαντικά περιθώρια κέρδοφορίας που ενωσματοώνει όλα τα χαρακτηριστικά ενός προϊόντος ανώτατης ποιοτικής υπεροχής, και πλήρους μητρώου παραγωγής – ιχθυλασιμότητας. Η Τσιπούρα «Επιλογή ΑΒ» είναι μοναδική γιατί:

- Αλιεύεται κατά παραγγελία και διακινείται ταχύτατα μέσω των μεγάλων δικτύων διανομής, τα οποία τηρούν όλες τις απαραίτητες προδιαγραφές διατήρησης του προϊόντος,
- Εκτρέφεται σε ιχθυοφάρμες της ΝΗΡΕΥΣ Α.Ε., με όλες τις απαραίτητες και Πιστοποιημένες Διαδικασίες και Συστήματα Ασφαλείας Υγιεινής Τροφίμων που εφαρμόζει η Εταιρεία και με ιχθυοτροφές ΝΗΡΕΥΣ, από αγνά υλικά, χωρίς γενετικά τροποποιημένους οργανισμούς και υποπροϊόντα ζωικής προέλευσης
- Διασφαλίζεται η πλήρης «ιχθυλασιμότητα» σε όλα τα στάδια παραγωγής, έως το τελικό προϊόν που φτάνει στον καταναλωτή
- Συσκευάζεται σε εγκαταστάσεις, πιστοποιημένες για την καταλληλότητά τους από την Ευρωπαϊκή Ένωση, στις οποίες τίθεται σε κάθε ψάρι ατομικά η «σφραγίδα» ποιότητας της Α.Β. ΒΑΣΙΛΟΠΟΥΛΟΣ και της ΝΗΡΕΥΣ.

Μεσογειακός Τόνος

Η Εταιρεία μετέχει σε ανώνυμη εταιρεία με την επωνυμία BLUEFIN TUNA HELLAS Α.Ε. με ποσοστό 25%, για την πάχυνση του λεγόμενου μεσογειακού (ερυθρού) τόνου (blue fin tuna), τον οποίο αλιεύει και οδηγεί από το λιβυκό πέλαγος σε ειδικά διαμορφωμένες εγκαταστάσεις της στη Δ. Ελλάδα – Αστακός, αλλά και σε συνεργαζόμενες εγκαταστάσεις στην Κροατία, όπου και εκτρέφεται με ειδικές μεθόδους και διαιτολόγιο.

Μετά την πάροδο περίπου ενός εξαμήνου, διαθέτει το σύνολο της παραγωγής αυτής (που αποτελείται από ψάρια που το βάρος του καθενός κυμαίνεται από 50 κιλά και καμιά φορά μπορεί να ξεπεράσει και τα 300 κιλά), στην ιαπωνική αγορά. Σημειώνεται ότι το εν λόγω ψάρι, αποτελεί τη βάση για την παρασκευή του παραδοσιακού ψαριού sushi, που καταναλώνεται κατά κόρον στην Ιαπωνία.

Μεταποίηση και εμπορία αλιευμάτων

Η μεταποίηση ιχθυηρών είναι μια δραστηριότητα που περιλαμβάνει κυρίως την κατεργασία φρέσκων και κατεψυγμένων ψαριών, φιλέτου ιχθύων και απεντερωμένων ιχθύων.

Παραγωγή και εμπορία εξοπλισμού ιχθυοκαλλιέργειας

Ο Όμιλος κατασκευάζει με τη θυγατρική του ΠΡΩΤΕΥΣ Α.Ε., τελευταίας τεχνολογίας ιχθυοκλωβούς και δίχτυα καθώς και λοιπό εξοπλισμό, που χρησιμοποιούνται από τις εταιρείες του Ομίλου, ή πωλούνται σε τρίτους. Η Εταιρεία λοιπόν και κατ' επέκταση ο Όμιλος είναι σε σημαντικό βαθμό κατοχυρωμένοι έχοντας ένα ευρύ αντικείμενο συναφών ή συμπληρωματικών μεταξύ τους δραστηριοτήτων.

II. Δραστηριότητα Ιχθυοτροφών

Η παραγωγή ιχθυοτροφών αποτελεί επίσης μια σημαντική δραστηριότητα, και καλύπτει τις ανάγκες της Εταιρείας ενώ επίσης πωλείται και σε άλλες εταιρείες του κλάδου. Οι ιχθυοτροφές προορίζονται για τις μονάδες ιχθυοκαλλιέργειας, τόσο της εσωτερικής όσο και της εξωτερικής αγοράς. Ο κλάδος της ιχθυοκαλλιέργειας είναι ένας από τους δυναμικότερους κλάδους της ελληνικής οικονομίας. Ο ρυθμός ανάπτυξης του κλάδου στην Ελλάδα ήταν ραγδαίος ενώ και άλλες μεσογειακές χώρες ασχολούνται με την θαλασσοκαλλιέργεια ευρύαλων ψαριών -κυρίως τσιπούρα και λαβράκι - Ελλάδα, Ιταλία, Γαλλία, Ισπανία, Πορτογαλία, Κύπρος, Μάλτα, Τουρκία, Κροατία, Τυνησία, Μαρόκο, Κουβέιτ. Κύριος λόγος που συντελεί στην ανάπτυξη των ιχθυοκαλλιεργειών είναι ο συνδυασμός της υπεραλίευσης των ωκεανών με την αυξανόμενη ζήτηση αλιευμάτων λόγω της διεθνούς στροφής προς πιο υγιεινά προϊόντα διατροφής. Γίνεται συνεπώς αντιληπτή η τεράστια δυναμική της δραστηριότητας παραγωγής ιχθυοτροφών, ως πρώτης ύλης για την παραγωγή ιχθύων ακολουθώντας έτσι τη δυναμική του κλάδου της ιχθυοκαλλιέργειας.

Η Εταιρεία διαθέτει ένα υπερσύγχρονο εργοστάσιο παραγωγής ιχθυοτροφών στη ΒΙ.ΠΕ. Πατρών, δυναμικότητας 40.000 τόνων ετησίως, ενώ λόγω αυξημένων αναγκών αλλά και ζήτησης, χρησιμοποιεί ή και εμπορεύεται παραγωγές ιχθυοτροφών από τρίτους, τόσο για τις δικές της ανάγκες όσο και διαθέτοντάς τις στο εμπόριο, σε άλλες εταιρείες ιχθυοκαλλιέργειας.

Τα προϊόντα της εταιρείας ΝΗΡΕΥΣ Α.Ε., είναι διάφορες σειρές ιχθυοτροφών που διακρίνονται κυρίως από την περιεκτικότητα τους σε πρωτεΐνη και λίπος. Η περιεκτικότητα αυτή περιγράφεται από δύο συντελεστές που ακολουθούν την περιγραφή της εκάστοτε σειράς π.χ. Blue Line (45/20) δηλ 45%

πρωτεΐνη και 20% λίπος. Η κάθε σειρά προσφέρεται σε διάφορα μεγέθη κόκκου (σε mm) ανάλογα με τα είδη ψαριών για τα οποία προορίζεται.

Η Εταιρεία αναλαμβάνει την τροφοδοσία και των πλέον απομακρυσμένων μονάδων ιχθυοκαλλιέργειας περιλαμβάνοντας στις τιμές των προϊόντων της και το κόστος παράδοσης. Στο πλαίσιο αυτό, σήμερα εφοδιάζει μονάδες σε νησιά του Αιγαίου, στην Στερεά Ελλάδα, στον Κορινθιακό Κόλπο, στην Πελοπόννησο, στην Αιτωλοακαρνανία και στην Ήπειρο.

Η διοίκηση των πωλήσεων της δραστηριότητας ιχθυοτροφών, γίνεται από ομάδα εξειδικευμένων στελεχών που καλύπτουν τις θέσεις, Διεύθυνσης πωλήσεων τόσο στην Ελλάδα όσο και στο εξωτερικό, την τεχνική τους υποστήριξη καθώς και την παραγγελιοληψία και εφοδιαστική (logistics), που διαχειρίζεται τις παραγγελίες και συντονίζει τις παραδόσεις των εμπορευμάτων, είτε απευθείας στις μονάδες των πελατών είτε στις εγκαταστάσεις της Εταιρείας με βάση την συμφωνία με τον εκάστοτε πελάτη.

III. Δραστηριότητα Σακχαρώδων Προϊόντων

Η Εταιρεία δραστηριοποιείται επιπλέον στον κλάδο των ζαχαρώδων προϊόντων όπου, εκτός των παραδοσιακών γλυκών κουταλιού, λειτούργησε και το νέο εργοστάσιο τσίχλας στην Χίο, παραγωγής τσίχλας με βάση τη φυσική μαστίχα Χίου.

Σακχαρώδη προϊόντα (έτοιμα προς κατανάλωση)

Ο κλάδος των παραδοσιακών σακχαρώδων προϊόντων χαρακτηρίζεται από τα παλιότερα χρόνια έως σήμερα από πολυάριθμες μικρού μεγέθους οικοτεχνίες που καλύπτουν τοπικές περιοχές της Ελλάδος και πωλούν τα προϊόντα τους ανώνυμα. Τα τελευταία χρόνια ορισμένες εταιρείες δραστηριοποιήθηκαν, οργάνωσαν το δίκτυο διανομής τους και απευθύνθηκαν στο ευρύ καταναλωτικό κοινό, προωθώντας επώνυμα προϊόντα.

Χαρακτηριστικό του κλάδου είναι ότι οι εταιρείες που δραστηριοποιούνται επώνυμα καλύπτουν μια μεγάλη γκάμα διαφοροποιημένων προϊόντων, έχοντας όμως η κάθε μία συγκεντρωμένο το μεγαλύτερο μέρος του τζίρου της σε ένα προϊόν.

Σημαντικό ποσοστό των εταιρειών δραστηριοποιείται, εκτός από τα γλυκά κουταλιού και σε άλλες παρεμφερείς κατηγορίες σακχαρώδων προϊόντων, όπως βανίλιες, παστέλια και λουκούμια. Υπολογισμός όμως σήμερα θεωρείται και ένας μεγάλος αριθμός τοπικών οικοτεχνιών που δραστηριοποιείται σε μη συσκευασμένα ή ανώνυμα προϊόντα.

Φρούτα που χρησιμοποιούνται ως συστατικό σε άλλα προϊόντα

Μια άλλη κατηγορία στην δραστηριοποιείται η εταιρεία ΝΗΡΕΥΣ ΙΧΘΥΟΚΑΛΛΙΕΡΓΕΙΕΣ Α.Ε. αφορά φρούτα, τα οποία μετά την επεξεργασία τους δεν απευθύνονται σε τελικούς καταναλωτές αλλά, σε μεγάλους πελάτες - βιομηχανίες, οι οποίοι τα χρησιμοποιούν ως πρώτη ύλη για την παρασκευή των δικών τους τελικών προϊόντων (γαλακτοκομικά και σακχαρώδη). Τα φρούτα αυτά μπορούν να χωριστούν σε δυο μεγάλες κατηγορίες τα κατεψυγμένα και τα νωπά. Οι όγκοι τους εκτιμάται ότι είναι πανευρωπαϊκά μεγάλοι, δεδομένου ότι τα προϊόντα αυτά χρησιμοποιούνται ως πρώτη ύλη (ροδάκινα, κεράσια, βύσσινα, βερίκοκα, κ.α.) από τις βιομηχανίες γαλακτοκομικών και σακχαρώδων για την παρασκευή των δικών τους τελικών προϊόντων (γιαούρτι, παγωτό, μαρμελάδες, κομπόστες, μπισκότα, κρουασάν, κ.α.). Σημειώνεται ότι οι κατηγορίες αυτές παρουσιάζουν έντονη εποχικότητα διότι είναι βασισμένες α) στην εποχή που μαζεύονται τα φρούτα και β) στην εποχικότητα των τελικών προϊόντων που καταναλώνονται.

Στον τομέα ζαχαρώδων η Εταιρεία παράγει στο εργοστάσιο που διαθέτει στη Χίο, διάφορα παραδοσιακά γλυκά κουταλιού, λουκούμια, βανίλιες, κλπ. Σημαντική εξέλιξη στον τομέα αυτό αποτέλεσε η παραγωγή που άρχισε πρόσφατα στο νέο εργοστάσιο στη Χίο (επένδυση ύψους 2,5 εκ. €), προϊόντων τσίχλας με βάση τη φυσική μαστίχα Χίου που είναι γνωστή από την αρχαιότητα για τις ευεργετικές της ιδιότητες, ενώ σήμερα χαρακτηρίζεται ως προϊόν προστατευόμενης ονομασίας χώρας προέλευσης (Π.Ο.Π.). Στο νέο εργοστάσιο παράγονται τρεις κωδικοί τσίχλας με γεύση μαστίχας.

Από τις αρχές του 2002, λειτουργεί στην Εταιρεία αυτόνομο τμήμα πωλήσεων στελεχωμένο με πωλητές και επιθεωρητές πωλήσεων με κύριο τομέα ευθύνης την Αττική και τη Θεσσαλονίκη. Για την υπόλοιπη Ελλάδα, η κάλυψη γίνεται μέσω δικτύου αντιπροσώπων ειδικών συνεργατών με την εποπτεία επιθεωρητών ανάπτυξης δικτύου.

Όσον αφορά στην κάλυψη βιομηχανικών πελατών, υπάρχει απευθείας κάλυψη του πελατολογίου μέσω ομάδας ανάπτυξης βιομηχανικών πελατών.

Στους πίνακες που ακολουθούν παρουσιάζεται η διάκριση του κύκλου εργασιών α) ανά τομέα δραστηριότητας και β) ανά γεωγραφικό τομέα:

ΑΝΑΛΥΣΗ ΠΩΛΗΣΕΩΝ ΑΝΑ ΔΡΑΣΤΗΡΙΟΤΗΤΑ (ποσά σε χιλ.)					
Τομέας Δραστηριότητας	2004	2005	2006	% μεταβ. 05-04	% μεταβ. 06-05
Ιχθυοκαλλιέργεια	61.457,07	97.806,57	119.793,81	59,15%	22,48%
Ιχθυοτροφές	28.772,77	22.972,52	24.413,45	-20,16%	6,27%
Γρόφιμα & Σακχαρώδη	22.795,47	12.170,20	11.589,69	-46,61%	-4,77%
Λοιπά - Pet Food	2.072,39	5.167,61	5.685,47	149,35%	10,02%
Σύνολο	115.097,70	138.116,90	161.482,42		

Πηγή: Δημοσιευμένες Οικονομικές καταστάσεις των χρήσεων 2005 (οι οποίες συνοδεύονται από συγκριτικές οικονομικές καταστάσεις της χρήσης 2004) και 2006, οι οποίες συντάχθηκαν κατά ΔΠΧΠ και έχουν ελεγχθεί από Ορκωτό – Ελεγκτή – Λογιστή.

ΑΝΑΛΥΣΗ ΠΩΛΗΣΕΩΝ ΑΝΑ ΓΕΩΓΡΑΦΙΚΗ ΠΕΡΙΟΧΗ (ποσά σε χιλ.)					
Περιοχή	2004	2005	2006	% μεταβ. 05-04	% μεταβ. 06-05
Ελλάδα	53.641,49	58.593,54	58.517,93	9,23%	-0,13%
Ευρωζώνη	57.502,30	71.359,33	89.673,04	24,10%	25,66%
Λοιπές Χώρες	3.953,92	8.164,02	13.291,45	106,48%	62,81%
Σύνολο	115.097,70	138.116,90	161.482,42		

Πηγή: Δημοσιευμένες Οικονομικές καταστάσεις των χρήσεων 2005 (οι οποίες συνοδεύονται από συγκριτικές οικονομικές καταστάσεις της χρήσης 2004) και 2006, οι οποίες συντάχθηκαν κατά ΔΠΧΠ και έχουν ελεγχθεί από Ορκωτό – Ελεγκτή – Λογιστή.

Κατά δήλωση του εκπροσώπου του Εκδότη, κατά την διάρκεια των χρήσεων 2004-2006 δεν υπήρξαν έκτακτοι παράγοντες οι οποίοι να επηρέασαν σημαντικά την δραστηριότητα του Εκδότη.

3.4.3 Παραγόμενα Προϊόντα – Παραγωγική Διαδικασία

Η ΝΗΡΕΥΣ Α.Ε. μετά την συγχώνευση με απορρόφηση της θυγατρικής της εταιρείας FEEDUS Α.Ε.Β.Ε., η οποία ολοκληρώθηκε τη χρήση 2005 δραστηριοποιείται πλέον στους επιχειρηματικούς κλάδους (Business Units) της Ιχθυοκαλλιέργειας, της παραγωγής και πώλησης Ιχθυοτροφών και της παραγωγής και πώλησης Σακχαρώδων προϊόντων.

Α. Επιχειρηματικός Κλάδος Ιχθυοκαλλιέργειας

Στον ευρύτερο χώρο των ιχθυοκαλλιεργειών επιχειρεί είτε σε εταιρική βάση είτε σε επίπεδο ομίλου μέσω των θυγατρικών της αλλά και μέσω συνεργασιών με τρίτους, διαθέτοντας μονάδες επεξεργασίας και παραγωγής στην Ελλάδα και στη Μεσόγειο, προσφέροντας προϊόντα και υπηρεσίες κορυφαίας ποιότητας, στην παραγωγή γόνου και ιχθύων, στη μεταποίηση αλευμάτων και προμαγειρευμένων φαγητών και στην εμπορία-διάθεσή τους στην ελληνική και διεθνή αγορά.

Παράγει νοπά ιχθυυρά, κυρίως τσιπούρα και λαβράκι, μυτάκι, φαγκρί, καλκάνι, μεσογειακό τόνο, μεταποιημένα νοπά, παραγωγή γόνου-λαρβών, καθώς και τυποποιημένα εδέσματα (φιλέτα ψαριών, απεντερωμένα, κ.λπ).

Έτσι, σήμερα η ΝΗΡΕΥΣ Α.Ε. και οι ενοποιούμενες εταιρείες του Ομίλου της διαθέτουν αυτόνομα:

- Σαράντα (40) μονάδες πάχυνσης
- Οκτώ (8) ιχθυογεννητικούς σταθμούς
- Οκτώ (8) υπερσύγχρονα συσκευαστήρια
- Δύο (2) τμήματα έρευνας και ανάπτυξης (όχι κατ' ερμηνεία των Δ.Π.Χ.Π. – βλ. σχετικά κεφάλαιο 3.4.6).

Επιπρόσθετα, η ΝΗΡΕΥΣ και ο Όμιλός της διαχειρίζεται μέσω συνεργασιών 14 επιπλέον μονάδες πάχυνσης και 5 συσκευαστήρια.

Οι παρακάτω πίνακες παρουσιάζουν την παραγωγή και γεωγραφική διάρθρωση των μονάδων πάχυνσης και των ιχθυογεννητικών σταθμών της Εταιρείας και των ενοποιούμενων εταιρειών του Ομίλου της:

Μονάδες Πάχυνσης	2005		2006	
	Περιοχή	Αρ. Μονάδων	Παραγωγική δυναμικότητα σε τόννους	Αρ. Μονάδων
Ηγουμενίτσα	3	1.250	4	1.650
Πρέβεζα			1	350
Αιτωλοακαρνανία	5	3.850	14	7.700
Φωκίδα	3	1.300	3	1.500
Β. Ευβοϊκός	5	1.450	6	2.500
Ν. Ευβοϊκός			1	400
Αργολίδα			4	1.600
Χίος-Οινούσσες	6	2.900	6	2.900
Τουρκία	1	1.000	1	1.000
Σύνολο	23	11.750	40	19.600

Πηγή: Στοιχεία επεξεργασμένα από την Εταιρεία μη ελεγμένα από Ορκωτό Ελεγκτή – Λογιστή.

Ιχθυογεννητικοί Σταθμοί	2005		2006	
	Περιοχή	Αρ. Μονάδων	Παραγωγική δυναμικότητα σε τεμάχια	Αρ. Μονάδων
Αιτωλοακαρνανία			1	10.000.000
Φωκίδα	1	45.000.000	1	47.000.000
Ευβοϊκός	2	60.000.000	2	70.000.000
Ν. Ευβοϊκός	-	-	1	1.000.000
Αργολίδα	1	25.000.000	1	7.000.000
Χίος			1	29.000.000
Τουρκία (ILKNAK)	1	9.000.000	1	10.000.000
Σύνολο	5	139.000.000	8	174.000.000

Πηγή: Στοιχεία επεξεργασμένα από την Εταιρεία μη ελεγμένα από Ορκωτό Ελεγκτή – Λογιστή.

Σύμφωνα με Δήλωση του εκπροσώπου της Εταιρείας, η επιχειρηματική δραστηριότητα της ιχθυοκαλλιέργειας δεν χαρακτηρίζεται από εποχικότητα.

Β. Επιχειρηματικός Κλάδος Ιχθυοτροφών

Στον επιχειρηματικό κλάδο των Ιχθυοτροφών παραγόμενο προϊόν αποτελούν οι ιχθυοτροφές που προορίζονται για τις μονάδες Ιχθυοκαλλιέργειας τόσο της εσωτερικής όσο και της εξωτερικής αγοράς. Τα βασικά στοιχεία που συνθέτουν το προϊόν της ιχθυοτροφής αναφέρονται στον πίνακα που ακολουθεί:

A/A	Ιχθυοτροφική Σειρά	Κατηγορία Προϊόντων
	% Αναλογία Πρωτεΐνης%/ Λίπους	(Εκφρασμένη σε μεγέθη με βάση τη διάμετρο σε mm)
1	Blue Line 48/18 Hi Pro	1,6 – 2,5 – 3,5 – 5,0 – 6,5
2	Blue Line 48/20	1,6 – 2,5
3	Blue Line 45/20	3,0 – 5,0 – 6,5
4	Aqua Line 47/14	1,6 – 2,5 – 3,5 – 5,0 – 6,5
5	Green Line 45/22	1,6 – 2,5 – 3,5 – 5,0 – 6,5
6	Trout Line 45/20	1,6 – 2,5 – 3,5 – 5,0 – 6,5
7	Red Line 47/14	1,6 – 2,5 – 3,5 – 5,0 – 6,5
8	Trout Red45/20	1,6 – 2,5 – 3,5 – 5,0 – 6,5
9	MICROLINE 56/121	0,3 – 0,5 – 0,8 – 1,3 – 2,0

Προϊόντα αποτελούν οι διάφορες σειρές ιχθυοτροφών που διακρίνονται κυρίως από την περιεκτικότητα τους σε πρωτεΐνη και λίπος. Η περιεκτικότητα αυτή περιγράφεται από δύο συντελεστές που ακολουθούν την περιγραφή της εκάστοτε σειράς π.χ. Blue Line (45/20) δηλ 45% πρωτεΐνη και 20% λίπος. Η κάθε σειρά προσφέρεται σε διάφορα μεγέθη κόκκου (σε mm) ανάλογα με τα είδη ψαριών για τα οποία προορίζεται.

Οι πρώτες ύλες προσάγονται στο εργοστάσιο με οχήματα μεταφοράς ξηρού φορτίου ή με CONTAINER ή με βυτιοφόρα οχήματα μεταφοράς υγρών υλών, ζυγίζονται στη γεφυροπλάστιγγα του εργοστασίου, εκφορτώνονται και αποθηκεύονται σε εξωτερικά ή εσωτερικά σιλό προκειμένου για στερεές ύλες, ή σε εξωτερική δεξαμενή προκειμένου για τις υγρές ύλες.

Από τις διατάξεις αποθήκευσης οι πρώτες ύλες διέρχονται από κατάλληλες διατάξεις (συγκροτήματα) μίξης, ομογενοποίησης, άλεσης και κοσκινίσματος με εκτελεστική εντολή λειτουργίας που δίνεται από το χειριστήριο (control room) και που περιέχει τη δοσομετρική και συνθετική συνταγή μείξης των συστατικών υλών. Στην συνέχεια το υπό διαμόρφωση προϊόν εισέρχεται στο συγκρότημα του ξηραντηρίου, στο οποίο γίνεται η διεργασία της ξήρανσης του προϊόντος. Εξερχόμενο το προϊόν του ξηραντηρίου, εισέρχεται στο συγκρότημα του ελαιωτή (fat coater) όπου το προϊόν ψεκάζεται εν θερμό με δοσομετρικά ελεγχόμενη ποσότητα ιχθυελαίου. Ακολούθως το προϊόν οδηγείται –μέσω καδοφόρων αναβατορίων- στα σιλό τελικού προϊόντος όπου και αποθηκεύεται.

Η εντολή για τη συσκευασία του προϊόντος δίνεται μέσω του χειριστηρίου και πραγματοποιείται μέσω των δύο συγκροτημάτων: α) μιας συσκευαστικής διάταξης ενσάκωσης του προϊόντος σε σάκους των 25 kg και β) μιας συσκευαστικής διάταξης ενσάκωσης του προϊόντος σε μεγάλους σάκους, γνωστοί και ως big-bag, χωρητικότητας 1 tn . Οι σάκοι των 25 kg οδηγούνται σε διάταξη στοιβάξης των σάκων σε παλέτες των 50 τεμαχίων και μέσω της αυτόματης παλετοποιητικής διάταξης και ακολουθεί περιτύλιξη τόσο με πλευρικό φιλμ όσο και με φιλμ επικάλυψης. Εν συνεχεία το συσκευασμένο προϊόν σε παλέτες και σάκους τύπου big-bag, παραλαμβάνονται από ανυψωτικά οχήματα (κλάρκ) και αποθηκεύονται στους αποθηκευτικούς χώρους του εργοστασίου. Για τη φόρτωση των προϊόντων στα φορτηγά οχήματα, τα παλετοποιημένα προϊόντα και τα προϊόντα σε σάκους big-bag μεταφέρονται από τους χώρους αποθήκευσης στις υδραυλικές ράμπες του εργοστασίου και εν συνεχεία φορτώνονται στα οχήματα. Η παραγωγική διαδικασία πραγματοποιείται σε κλειστές διατάξεις ώστε να εξασφαλίζεται υψηλή ποιότητα και υγιεινή του προϊόντος και προστασία από εκλύσεις σκόνης ή οσμών τόσο στο εσωτερικό όσο και στο εξωτερικό περιβάλλον.

Με βάση το Σύστημα Διασφάλισης Ποιότητας που εφαρμόζεται στο εργοστάσιο EN ISO 9001:2000 η αγορά των Α' υλών καθώς και των υλικών συσκευασίας στηρίζεται και πραγματοποιείται σύμφωνα με τις καταγεγραμμένες προδιαγραφές, που πιστοποιούνται και επαληθεύονται μέσω των διαδικασιών ποιοτικού ελέγχου στο εργαστήριο του εργοστασίου. Προκειμένου για την παραγόμενη ιχθυοτροφή ακολουθούνται οι διαδικασίες, οι οδηγίες και τα έντυπα που αφορούν τον ποιοτικό έλεγχο του προϊόντος σύμφωνα πάντοτε με το Σύστημα Διασφάλισης Ποιότητας, και είναι συμβατά τόσο με τα προβλεπόμενα στην ελληνική νομοθεσία όσο και με τις ευρωπαϊκές διατάξεις.

Στον διάγραμμα που ακολουθεί παρουσιάζεται η διαδικασία παραγωγής ιχθυοτροφών:

ΦΑΣΕΟΛΟΓΙΟ ΠΑΡΑΓΩΓΙΚΗΣ ΡΟΗΣ

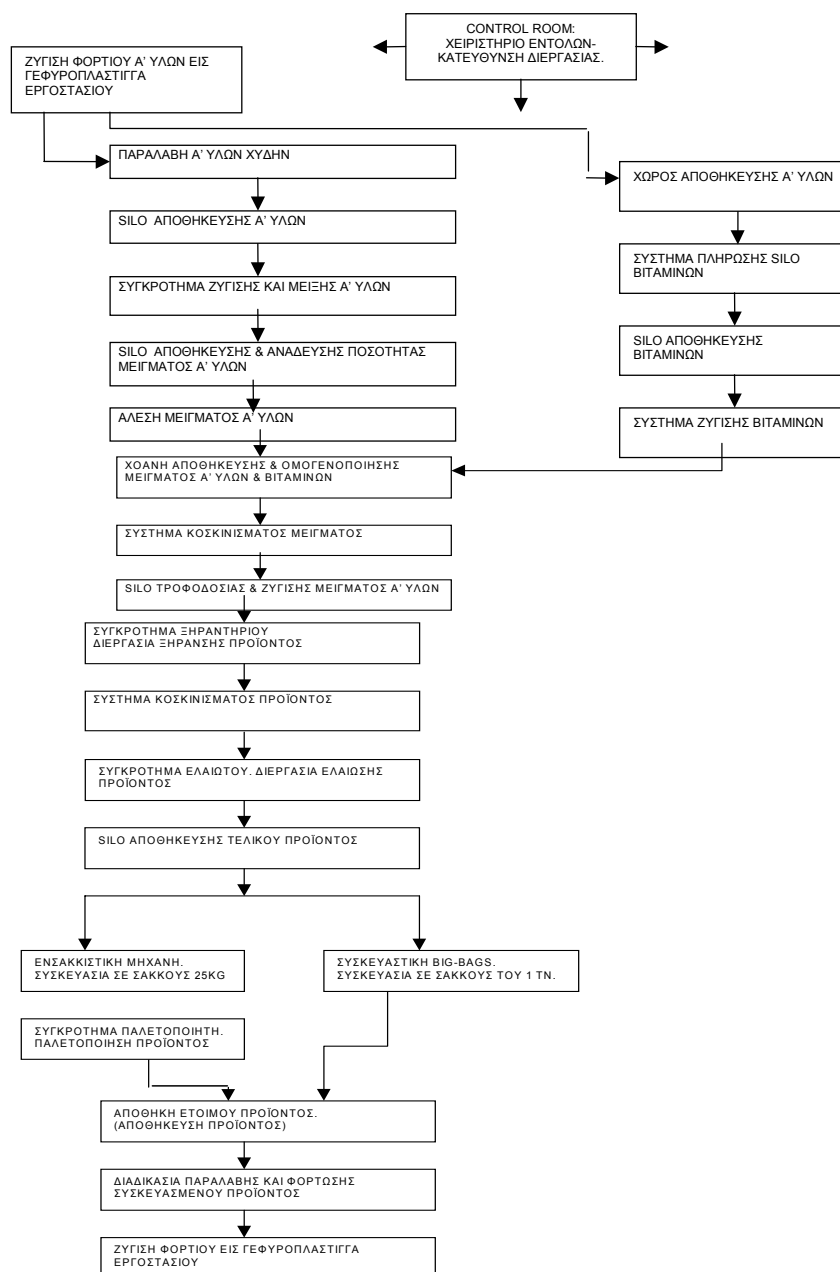

Στον ακόλουθο πίνακα παρουσιάζεται η παραγωγική δυναμικότητα για την ποσοτική παραγωγή ιχθυοτροφών για τη χρήση 2006:

Είδος	Παραγωγική Δυναμικότητα (τόνοι / έτος)	Παραγωγή (τόνοι)
Διάφορες Ιχθυοτροφικές Σειρές	40.000	39.081
Σύνολο	40.000	39.081

Πηγή: Στοιχεία επεξεργασμένα από την Εταιρεία μη ελεγμένα από Ορκωτό Ελεγκτή – Λογιστή.

Επιπλέον, το 2006 παρήχθησαν σε εγκαταστάσεις τρίτων, 26.550 τόνοι ιχθυοτροφής δυνάμει σχετικών συμφωνιών.

Σημειώνεται ότι το σύνολο της παραγωγικής διαδικασίας της εταιρείας, που αφορά στις ιχθυοτροφές, είναι πλήρως αυτοματοποιημένο και ελέγχεται μέσω ηλεκτρονικού υπολογιστή από ειδικό θάλαμο (control room) εντός του εργοστασίου, επιτελείται σε στεγασμένους χώρους με τις βασικές διατάξεις παραγωγής να

είναι στεγανές. Επισημαίνεται επίσης ότι στο εργοστάσιο στη ΒΙ.ΠΕ. Πάτρας έχει εγκατασταθεί και εφαρμόζεται σύστημα ποιότητας EN ISO 9001: 2000 και έχει πιστοποιηθεί μέσω επιθεώρησης από τον οίκο TUV AUSTRIA (αρ. πιστοποίησης 2010032000398/Σεπτέμβριος 2003) για παραγωγή και εμπορία ιχθυοτροφών. Η ετήσια παραγωγική δυναμικότητα της Εταιρείας σε ιχθυοτροφές ανέρχεται σε 40.000. Η ημερήσια παραγωγική δυναμικότητα ανά ιχθυοτροφική σειρά και μέγεθος ποικίλει και κυμαίνεται μεταξύ 50 και 170 τόνων. Βάσει στοιχείων για το έτος 2006, οι πωλήσεις ανήλθαν σε 29.994 τόνους ιχθυοτροφών ενώ οι ενδοεταιρικές διακινήσεις σε 35.705 τόνους, το δε ποσοστό λειτουργίας των παραγωγικών εγκαταστάσεων κυμάνθηκε μεταξύ 98% και 100% (σε όρους παραγωγικού χρόνου λειτουργίας).

Η επιχειρηματική δραστηριότητα στον κλάδο των ιχθυοτροφών εντατικοποιείται κατά τους καλοκαιρινούς μήνες μεταξύ Μαΐου και Οκτωβρίου. Η εντατικοποίηση αυτή πραγματοποιείται για να καλύψει την εποχική αλλαγή που παρατηρείται στις διατροφικές ανάγκες των ψαριών ιχθυοκαλλιέργειας. Κατά την περίοδο αυτή αυξάνονται οι διατροφικές ανάγκες των ψαριών εξαιτίας της αυξήσεως της θερμοκρασίας που σηματοδοτεί την αναπαραγωγική περιόδό τους. Επισημαίνεται ότι ο βαθμός απασχόλησης των παραγωγικών εγκαταστάσεων δεν επηρεάζεται από την εντατικοποίηση της δραστηριότητας που αντιστοιχεί στο ανωτέρω διάστημα Μαΐου - Οκτωβρίου. Για την αντιμετώπιση αυτής της εποχικότητας τροποποιείται κατάλληλα το πρόγραμμα εργασίας με την εισαγωγή και πέμπτης ομάδας εργασίας και μετατρέπεται από πενήνήμερο σε επταήμερο κυλιόμενο. Κάθε ομάδα εργασίας αποτελείται από 7 άτομα, η εισαγωγή δε της πέμπτης ομάδας εργασίας εξυπηρετεί την επίτευξη του κυλιόμενου προγράμματος εργασίας.

Γ. Επιχειρηματικός κλάδος Σακχαρώδων Προϊόντων

Τα παραγόμενα σακχαρώδη προϊόντα μπορούν να χωριστούν σε τέσσερις βασικές κατηγορίες:

α. Γλυκά κουταλιού

Η κατηγορία αυτή περιλαμβάνει τα εξής προϊόντα:

Περγαμόντο
Νεράντζι ρολε/ νεράντζι ρόλε φρουϊ γλασέ
Σύκο/ συκαλάκι φρουϊ γλασέ/ σύκο στραγγισμένο
Νεραντζάκι/ νεραντζάκι φρουϊ γλασέ
Μελιτζανάκι
Κυδώνι
Πορτοκάλι/ πορτοκάλι στραγγισμένο
Σταφύλι
Καρύδι
Φυστίκι
Βύσσινο/ βύσσινο μπράντο
Κεράσι/ κεράσι στραγγισμένο κόκκινο
Τριαντάφυλλο
Κάστανο
Μανταρινάκι μπράντο/ μανταρινάκι στραγγισμένο
Βυσσινοκέρασο μπράντο
Κουμ – κουατ
Αχλάδι φρουϊ γλασέ/ αχλάδι στραγγισμένο
Βερίκοκο φρουϊ γλασέ/ βερίκοκο στραγγισμένο
Μαρασκίνο κόκκινο με κοτσάνι
Μαρασκίνο κόκκινο χωρίς κοτσάνι
Περγαμόντο

Η παραγωγή και η τυποποίηση των γλυκών του κουταλιού περιλαμβάνει τα ακόλουθα στάδια:

Προεργασία – Συντήρηση πρώτων υλών

Εφόσον οι πρώτες ύλες είναι σύμφωνες με τις προδιαγραφές που έχουν τεθεί από την Εταιρεία, γίνονται αποδεκτές και εισέρχονται στον χώρο επεξεργασίας τους αφού ζυγιστούν σε πλάστιγγα. Μετά την παραλαβή πρώτων υλών ακολουθεί η προεργασία τους (ποιοτικός έλεγχος, διαλογή, απομίσχωση, τρύπημα, εκπυρήνωση, ζεμάτισμα) ανάλογα με το είδος του φρούτου. Στην διάρκεια της παραλαβής πρώτων υλών πάντοτε είναι παρών ο Προϊστάμενος Διασφάλισης Ποιότητας ή ο Προϊστάμενος Παραγωγής.

Παραγωγική Διαδικασία

Μετά το τέλος της επεξεργασίας τα φρούτα στοιβάζονται σε ανοξείδωτα διάτρητα τελάρα τοποθετούνται σε ανοξείδωτη παλέτα χωρητικότητας 60 τελάρων και βράζονται υπό πίεση μέσα σε ειδικό βραστήρα. Στην συνέχεια, μετά το βράσιμο, τα τελάρα με τα φρούτα τοποθετούνται σε ανοξείδωτες δεξαμενές όπου και σιροπιάζονται με ένα αραιό σιρόπι χαμηλής περιεκτικότητας σε ζάχαρα. Το σιρόπι αυτό υφίσταται διαδοχικούς εμπλουτισμούς σε ζάχαρη και αμυλοσιρόπι μέχρι να φτάσει σε μια ορισμένη περιεκτικότητα σε στερεά. Αφού τελειώσουν οι διαδοχικές προσθήκες σακχάρων, το σύστημα σιρόπι-καρπός παραμένει χωρίς καμία επέμβαση ώστε να επέλθει ισορροπία μεταξύ σιροπιού και καρπού. Μετά την παρέλευση των 48 ωρών, αρχίζουν διαδοχικές συμπυκνώσεις του σιροπιού υπό κενό, με ταυτόχρονη προσθήκη ανάλογης ποσότητας σιροπιού σε κάθε κενό για την αναπλήρωση του όγκου του σιροπιού από το νερό που φεύγει κατά την συμπύκνωση. Μετά από κάθε συμπύκνωση το σύστημα σιρόπι-καρπός πρέπει να παραμείνει σε ισορροπία για να γίνει όσο το δυνατόν καλύτερα η απορρόφηση των σακχάρων του σιροπιού από τον καρπό. Μετά την επίτευξη της επιθυμητής συγκέντρωσης σε στερεά, η κυρίως φάση της παραγωγής θεωρείται ότι έχει ολοκληρωθεί.

Στις εγκαταστάσεις, που ολοκληρώθηκαν τον Απρίλιο του 2000, η επιχείρηση εισάγει ένα πρωτοποριακό κλειστό σύστημα παραγωγής, με το οποίο δίνεται η δυνατότητα να ολοκληρώνεται η διαδικασία σακχαρόπησης εντελώς αυτόματα. Το σύστημα αυτό που ονομάζεται Μονάδα Σακχαρόπησης έχει την δυνατότητα μέσω προγραμματισμού με την χρήση Η/Υ να μειώνει τον κύκλο σακχαρόπησης σε 5-7 ημέρες παρέχοντας στο προϊόν σε 24ωρη βάση την απαιτούμενη ποσότητα σιροπιού.

Συσκευασία

Μετά το πέρας της παραγωγικής διαδικασίας τα προϊόντα τοποθετούνται σε μικρές ανοξείδωτες δεξαμενές σχήματος ορθογωνίου παραλληλεπίπεδου, οι οποίες είναι προσαρμοσμένες σε καρτόνια ώστε να μπορούν εύκολα να μετακινούνται. Οι δεξαμενές μεταφέρονται στον χώρο της συσκευασίας όπου τα προϊόντα τοποθετούνται σε αποστειρωμένα γυάλινα βάζα και μέσω μεταφορικής ταινίας οδηγούνται στην αυτόματη γραμμή συσκευασίας που περιλαμβάνει ανιχνευτή μετάλλων, κατακιέρα, παστεριωτή, ετικετέζα και κλειστικό χαρτοκιβωτίων. Τα γλυκά του κουταλιού συσκευάζονται σε τρεις συσκευασίες των 453 γραμμαρίων, των 950 γραμμαρίων και σε επαγγελματικές συσκευασίες (5 και 11 κιλών).

Στη συνέχεια παρατίθεται το διάγραμμα ροής για την κατηγορία των γλυκών του κουταλιού:

Διάγραμμα ροής γλυκών κουταλιού

- Ζύγιση – Προεργασία φρούτων
- Τοποθέτηση σε τελάρα
- Βραστήρας υπό πίεση
- Προσθήκη ζάχαρης & γλυκόζης ανάλογα με το στάδιο
- Τελική συμπύκνωση υπό κενό
- Τοποθέτηση σε Ανοξείδωτες μικρές δεξαμενές για σερβίρισμα
- Συσκευασία

β. Μαστίχα – Βανίλια

Η συγκεκριμένη κατηγορία περιλαμβάνει τα εξής προϊόντα:

Μαστίχα

Βανίλια

Βανίλια κεράσι

Βανίλια φιστίκι

Vanilla kid

Η παραγωγική διαδικασία για το καθαρά εποχιακό αυτό προϊόν, είναι σχετικά απλή και σύντομη. Συγκεκριμένα με προσθήκη ζάχαρης και γλυκόζης παρασκευάζεται σε ανοξείδωτους βραστήρες ένα σιρόπι μεγάλης περιεκτικότητας σε στερεά. Το σιρόπι αδειάζεται σε ανοξείδωτα καζάνια όπου παραμένει για κάποιες ώρες για να κρυώσει. Αφού η θερμοκρασία του φτάσει στην κατάλληλη θερμοκρασία, τα καζάνια τοποθετούνται σε αναδευτήρες όπου το σιρόπι αναδεύεται με ταυτόχρονη προσθήκη του αντίστοιχου αρώματος (Μαστιχέλαιο ή Βανιλίνη). Η συσκευασία του συγκεκριμένου προϊόντος γίνεται με τη χρησιμοποίηση δοσομετρικού μηχανήματος το οποίο γεμίζει πλαστικά και γυάλινα βάζα στα οποία επικολλάται αυτοκόλλητη ετικέτα και ταινία ασφαλείας. Στη συνέχεια παρουσιάζεται το διάγραμμα ροής για την παραγωγή της μαστιχοβανίλιας:

Διάγραμμα ροής μαστιχοβανίλιας

- Παρασκευή σιροπιού με ζάχαρη & γλυκόζη
- Βρασμός σιροπιού μέχρι πλήρους διαλυτοποίησης της ζάχαρης
- Τοποθέτηση σε Ανοξείδωτες λεκάνες
- Ψύξη
- Αναδευτήρες & προσθήκη γλυκόζης & αρώματος
- Συσκευασία

γ. Ζαχαρούχοι χυμοί

Η συγκεκριμένη κατηγορία περιλαμβάνει τα εξής προϊόντα:

- Μανταρινάδα φιάλη
- Βυσσινάδα φιάλη
- Σουμάδα φιάλη
- Βυσσινάδα χύμα

Η παραγωγική τους διαδικασία ξεκινά με την παρασκευή ενός σιροπιού διαφορετικού για κάθε έναν από τους τρεις χυμούς (Βυσσινάδα με χρήση βυσσινοχυμού και ζάχαρης, Σουμάδα με εκχύλισμα πικραμύγδαλου και ζάχαρης, Μανταρινάδα με συμπυκνωμένο χυμό μανταρινιού και ζάχαρης). Στην συνέχεια το σιρόπι μεταφέρεται σε αντλίες στον συμπυκνωτή κενού όπου υφίσταται την επιθυμητή συμπύκνωση και κατόπιν πάλι με αντλίες και ανοξείδωτους σωλήνες σε ανοξείδωτες δεξαμενές όπου αναδεύονται, προστίθεται το άρωμα όπου είναι αναγκαίο (μόνο σε Σουμάδα και Μανταρινάδα) και κατόπιν με γεμιστικό μηχάνημα συσκευάζονται σε γυάλινες φιάλες στις οποίες επικολλάται αυτοκόλλητη ετικέτα. Στη συνέχεια παρατίθενται το διάγραμμα ροής για την παραγωγή των χυμών:

Διαδικασία παρασκευής χυμών

- Παρασκευή σιροπιού με ζάχαρη & γλυκόζη
- Βρασμός σιροπιού μέχρι πλήρους διαλυτοποίησης της ζάχαρης
- Προσθήκη στο σιρόπι του αντίστοιχου με το είδος χυμού
- Συμπύκνωση υπό κενό
- Μεταφορά σε δεξαμενή με αναδευτήρα
- Συσκευασία

δ. Λουκούμια

Η συγκεκριμένη κατηγορία περιλαμβάνει τα εξής προϊόντα:

- Λουκούμι χύμα 5 κιλ. μπουκιές
- Λουκούμι χύμα μαστίχα
- Λουκούμι χύμα τριαντάφυλλο
- Λουκούμι χύμα αμυγδάλου
- Λουκούμι ανάμικτο
- Λουκούμι φουντούκι
- Λουκούμι φυστίκι
- Λουκούμι με ξηρους καρπούς

Η παραγωγική διαδικασία για την παραγωγή λουκουμιών ξεκινά στους ανοξείδωτους βραστήρες με την προσθήκη ζάχαρης, γλυκόζης, αμύλου (και κατά περίπτωση ξηρών καρπών), όπου δημιουργείται ένα μίγμα μεγάλης περιεκτικότητας σε στερεά. Το μίγμα αδειάζεται σε φόρμες όπου παραμένει σε θάλαμο ελεγχόμενης θερμοκρασίας και υγρασίας, έως ότου διαπιστωθεί ότι το μίγμα είναι εύπλαστο και δεν είναι πλέον ρευστό. Στη συνέχεια το μίγμα ξεκολλάει από τις φόρμες και τοποθετείται στο κοπτικό μηχάνημα όπου κόβεται σε μεγέθη ανάλογα με το επιθυμητό είδος. Αμέσως μετά τα κομμένα λουκούμια τοποθετούνται σε πλαστικά σκαφάκια τα οποία συρρικνώνονται με ειδικό σελοφάν που τα προστατεύει από την υγρασία με την χρήση ειδικής μηχανής (flow pack) συσκευασίας και τοποθετούνται σε χαρτοκιβώτια.

Ο ακόλουθος πίνακας παρουσιάζει την παραγωγική δυναμικότητα και την ποσοτική παραγωγή κατά είδος προϊόντος του επιχειρηματικού κλάδου των σακχαρωδών προϊόντων για τη χρήση 2006:

Είδος	Παραγωγική Δυναμικότητα (kg / έτος)	Παραγωγή 2006 (kg)
Γλυκά Κουταλιού *	1.400.000	755.000
Μαστίχα – Βανίλια	600.000	336.000
Χυμοί	300.000	60.000
Λουκούμια	350.000	325.000
Σύνολο Σακχαρωδών	2.650.000	1.476.000
Τσίγλα (blisters)	14.000.000	4.800.000

Πηγή: Στοιχεία επεξεργασμένα από την Εταιρεία μη ελεγμένα από Ορκωτό Ελεγκτή – Λογιστή.

* Για τα γλυκά κουταλιού η παραγωγική δυναμικότητα του ανωτέρω πίνακα επιτυγχάνεται αν το μίγμα των παραγόμενων προϊόντων περιορισθεί (π.χ. μέχρι την παραγωγή μίγματος 5 προϊόντων).

Όπως φαίνεται στον πιο πάνω πίνακα ο βαθμός απασχόλησης των σημερινών παραγωγικών εγκαταστάσεων για τα ζαχαρώδη προϊόντα της επιχείρησης ανέρχεται σε ποσοστό 55,7% περίπου (χρήση 2006) ενώ για την τσίγλα σε ποσοστό μόλις 34,3% (χρήση 2006).

Σημειώνεται ότι ορισμένα προϊόντα της Εταιρείας παρουσιάζουν εποχικότητα τόσο στην παραγωγή όσο και στην κατανάλωσή τους. Τα προϊόντα αυτά είναι η Μαστίχα και η Βανίλια, τα οποία παράγονται και καταναλώνονται στο διάστημα των καλοκαιρινών μηνών. Τα προϊόντα αυτά αποτελούν το 23% περίπου της συνολικής παραγωγικής δυνατότητας του εργοστασίου.

ε. Τσίγλα

Η μονάδα για την παραγωγή τσίγλας ολοκληρώθηκε το έτος 2005. Το κτίριο 1.150 μ² περίπου οικοδομήθηκε σε ιδιόκτητο οικοπέδο της Εταιρείας δίπλα στην υφιστάμενη παραγωγική μονάδα σακχαρωδών.

Η συγκεκριμένη κατηγορία περιλαμβάνει σήμερα τα εξής προϊόντα:

- τσίγλα Regular (με ζάχαρη)
- τσίγλα Sugar Free
- τσίγλα Dental

σε συσκευασία blister σε display των 14 και 15 τεμαχίων και σε flow – pack 2 τεμαχίων.

Η διαδικασία για την παραγωγή τσίγλας με φυσική μαστίχα Χίου ξεκινά με την παραγωγή μέσα σε κατάλληλο mixer ενός μίγματος ζαχάρων (για την Regular) ή υποκατάστατων ζαχάρεως (για την Sugar Free) με την βάση τσίγλας και την φυσική μαστίχα Χίου. Το μίγμα κόβεται σε κομμάτια 4-5 κιλών με τα οποία τροφοδοτούνται τα μηχανήματα διαμόρφωσης και κοπής (extruder και Rolling & Scoring). Τα διαμορφωμένα κέντρα τοποθετούνται σε ειδικούς πλαστικούς δίσκους και παραμένουν σε ειδικά διαμορφωμένο θάλαμο με ελεγχόμενες συνθήκες για χρονικό διάστημα τέτοιο ώστε να μπορούν να προχωρήσουν στο επόμενο στάδιο που είναι η κουφετοποίηση. Σε ειδικά περιστρεφόμενα ανοξείδωτα δοχεία (κουφετιέρες) αδειάζετε συγκεκριμένη ποσότητα κέντρων τσίγλας στα οποία ψεκάζεται σε τακτά χρονικά διαστήματα σιρόπι ζαχάρων. Μετά από κάθε ψεκασμό μεσολαβεί ένα χρονικό διάστημα διασποράς του σιροπιού στα κέντρα και ένα επόμενο χρονικό διάστημα στεγνώματος με φυσητήρες αέρα. Η διαδικασία της κουφετοποίησης περατώνεται όταν τα κουφέτα αποκτήσουν το κατάλληλο βάρος και τις κατάλληλες διαστάσεις. Μετά την κουφετοποίηση τα προϊόντα είναι έτοιμα για συσκευασία η οποία γίνεται αυτόματα σε blister των 12 κουφέτων.

Διάγραμμα ροής

- Προετοιμασία Μίγματος
- Διαμόρφωση – Κοπή
- Παραμονή σε Θάλαμο
- Κουφετοποίηση
- Συσκευασία
- Αποθήκευση

Η παραγωγική δυναμικότητα της μονάδας σε μία βάρδια είναι 14.000.000 blister. Η παραγωγή λειτούργησε το τελευταίο ουσιαστικά τρίμηνο του 2005 (πρώτο έτος παραγωγής) σε κανονικούς ρυθμούς. Η συνολική παραγωγή κατά την χρήση 2006 ανήλθε σε 4.800.000 blister.

3.4.4 Δίκτυο Πωλήσεων και Διανομής

Στον πίνακα που ακολουθεί παρουσιάζεται η γεωγραφική κατανομή του κύκλου εργασιών του Εκδότη για τις χρήσεις 2004-2006:

ΑΝΑΛΥΣΗ ΠΩΛΗΣΕΩΝ ΑΝΑ ΓΕΩΓΡΑΦΙΚΗ ΠΕΡΙΟΧΗ (ποσά σε χιλ.)					
Περιοχή	2004	2005	2006	% μεταβ. 05-04	% μεταβ. 06-05
Ελλάδα	53.641,49	58.593,54	58.517,93	9,23%	-0,13%
Ευρωζώνη	57.502,30	71.359,33	89.673,04	24,10%	25,66%
Λοιπές Χώρες	3.953,92	8.164,02	13.291,45	106,48%	62,81%
Σύνολο	115.097,70	138.116,90	161.482,42		

Πηγή: Δημοσιευμένες Οικονομικές καταστάσεις των χρήσεων 2005 (οι οποίες συνοδεύονται από συγκριτικές οικονομικές καταστάσεις της χρήσης 2004) και 2006, οι οποίες συντάχθηκαν κατά ΔΠΧΠ και έχουν ελεγχθεί από Ορκωτό Ελεγκτή – Λογιστή.

Οι λοιπές χώρες του παραπάνω πίνακα είναι χώρες εκτός Ε.Ε. και συγκεκριμένα, Αμερική, Καναδάς, Ιαπωνία, Αρμενία, Λίβανος, Νότια Αφρική, Ομάν, Εμιράτα, Αμπού Ντάμπι, Αίγυπτος, Κουβέιτ, Τουρκία.

Ιχθυοκαλλιέργεια

Η ΝΗΡΕΥΣ ΙΧΘΥΟΚΑΛΛΙΕΡΓΕΙΕΣ Α.Ε. διαθέτει ένα οργανωμένο δίκτυο πωλήσεων στελεχωμένο με έμπειρους πωλητές εξειδικευμένους ανά κράτος. Στα κύρια κράτη ευθύνης, έχουν επιλεγεί έμπειρα στελέχη με σκοπό την περαιτέρω ανάπτυξη των αγορών και της καλύτερης εξυπηρέτησης των πελατών.

Οι παραγγελίες των πελατών συγκεντρώνονται από την Διεύθυνση Πωλήσεων στα κεντρικά γραφεία της Εταιρείας και επεξεργάζονται σε συνεργασία με το τμήμα Πιστωτικού Ελέγχου. Οι παραγγελίες οριστικοποιούνται και εν συνεχεία το τμήμα αλιεύσεων φροντίζει την εξαίεση από τις ιχθυοπαραγωγικές μονάδες της Εταιρείας. Όλα τα προϊόντα συγκεντρώνονται στο σύγχρονο διαμετακομιστικό κέντρο της Εταιρείας στην Πάτρα, όπου γίνεται και η οριστική προετοιμασία των παραγγελιών ανά πελάτη. Η διακίνηση των προϊόντων πραγματοποιείται με συνεργαζόμενες μεταφορικές εταιρείες οδικώς ή αεροπορικώς. Η όλη διαδικασία ολοκληρώνεται με την επιβεβαίωση της ποιοτικής παραλαβής των προϊόντων από τον πελάτη.

Ιχθυοτροφές

Η Εταιρεία δραστηριοποιείται κατά κύριο λόγο στην εγχώρια αγορά παραγωγής και εμπορίας ιχθυοτροφών. Όσον αφορά στην εμπορία –πώληση ιχθυοτροφών, η Εταιρεία αναλαμβάνει την τροφοδοσία και των πλέον απομακρυσμένων μονάδων ιχθυοκαλλιέργειας περιλαμβάνοντας στις τιμές των προϊόντων της και το κόστος παράδοσης. Στα πλαίσια αυτά, σήμερα εφοδιάζει μονάδες σε νησιά του Αιγαίου, στην Στερεά Ελλάδα, στον Κορινθιακό Κόλπο, στην Πελοπόννησο, στην Αιτωλοακαρνανία και στην Ήπειρο.

Η διοίκηση των πωλήσεων της δραστηριότητας ιχθυοτροφών, γίνεται από μια ομάδα τριών εξειδικευμένων στελεχών που καλύπτουν τις θέσεις:

- Διεύθυνση πωλήσεων, με ευθύνη τη διοίκηση των πωλήσεων και τον πιστωτικό έλεγχο τόσο στην Ελλάδα όσο και στο εξωτερικό.
- Τεχνική υποστήριξη πωλήσεων, με ευθύνη την τεχνική ενημέρωση και καθοδήγηση των πελατών.
- Παραγγελιοληψία και εφοδιαστική (logistics), που διαχειρίζεται τις παραγγελίες και συντονίζει τις παραδόσεις των εμπορευμάτων, είτε απευθείας στις μονάδες των πελατών είτε στις εγκαταστάσεις της εταιρείας με βάση την συμφωνία με τον εκάστοτε πελάτη.

Σακχαρώδη Προϊόντα

Μετά την ολοκλήρωση της συγχώνευσης με απορρόφηση της FEEDUS Α.Ε.Β.Ε. στα τέλη της χρήσης 2005, ο Εκδότης ΝΗΡΕΥΣ ΙΧΘΥΟΚΑΛΛΙΕΡΓΕΙΕΣ Α.Ε. συμπεριλαμβάνει πλέον το δίκτυο πωλήσεων της FEEDUS Α.Ε.Β.Ε. για τις ιχθυοτροφές και τα σακχαρώδη προϊόντα.

Από τις αρχές του 2002, δημιουργήθηκε αυτόνομο τμήμα πωλήσεων το οποίο είναι στελεχωμένο με πωλητές και επιθεωρητές πωλήσεων με κύριο τομέα ευθύνης την Αττική και τη Θεσσαλονίκη. Για την υπόλοιπη Ελλάδα, η κάλυψη γίνεται μέσω δικτύου αντιπροσώπων ειδικών συνεργατών με την εποπτεία επιθεωρητών ανάπτυξης δικτύου. Όσον αφορά στην κάλυψη βιομηχανικών πελατών, υπάρχει απευθείας κάλυψη του πελατολογίου μέσω ομάδας ανάπτυξης βιομηχανικών πελατών. Το εν λόγω τμήμα λειτουργεί αυτόνομα.

3.4.5 Συμβάσεις Συνεργασίας

Οι σημαντικότερες συμβάσεις σε εξέλιξη σήμερα (μέχρι και την 15/4/2007), αξίας άνω των € 250.000, που έχει συνάψει ο Εκδότης, καθώς και οι συμβάσεις λοιπών εταιρειών του Ομίλου είναι οι ακόλουθες:

3.4.5.1 Συμβάσεις της ΝΗΡΕΥΣ Α.Ε. με συνδεδεμένες εταιρείες του Ομίλου ΝΗΡΕΥΣ Α.Ε.

Η ΝΗΡΕΥΣ Α.Ε. συναλλάσσεται με εταιρείες του Ομίλου και σύμφωνα με Δήλωση του εκπροσώπου του Εκδότη, οι τυχόν συναλλαγές μεταξύ τους διέπονται από τους κανόνες και από τους συνήθεις όρους αγοράς. Οι συμβάσεις που έχουν συναφθεί μεταξύ της ΝΗΡΕΥΣ Α.Ε. και λοιπών εταιρειών του Ομίλου έχουν ως εξής:

Αντισυμβαλλόμενος	Ημ/νία υπογραφής	Αντικείμενο	Διάρκεια	Ποσό
ΠΡΩΤΕΥΣ ΕΞΟΠΛΙΣΜΟΙ ΑΝΩΝΥΜΗ ΕΜΠΟΡΙΚΗ ΕΤΑΙΡΕΙΑ ΚΑΙ ΒΙΟΜΗΧΑΝΙΚΗ ΕΤΑΙΡΕΙΑ, που εδρεύει στα Καρδάμυλα Χίου, ΑΦΜ 094246706, ΔΟΥ Χίου	1/01/2007	Τροποποίηση Μισθωτηρίου Συμφωνητικού	Από 1/1/2007 έως 31/12/2007	Ετήσιο Μίσθωμα στα 5.063 Ευρώ επιπλέον 1,2% χαρτόσημο. Ετήσιες δαπάνες μισθώτριας μη συμπεριλαμβανόμενες στο ετήσιο μίσθωμα (κοινόχρηστες δαπάνες λειτουργίας).
A- SEA ΑΕΒΕ, που εδρεύει στο Κορωπί Αττικής, 1ο χλμ. Λεωφόρου Κορωπίου – Βάρης, οδός Δημοκρίτου, με ΑΦΜ 094302272, ΔΟΥ Κορωπίου, και εκπροσωπείται νόμιμα από τον κύριο Αριστείδη Μπελλέ	03/01/2005	Τροποποίηση Μισθωτηρίου Συμφωνητικού	01/01/2005 – 30/04/2009	Μηνιαίο μίσθωμα στα 35 Ευρώ πλέον 3,6% χαρτόσημο. Ετήσιες δαπάνες μισθώτριας μη συμπεριλαμβανόμενες στο ετήσιο μίσθωμα. (κοινόχρηστες δαπάνες λειτουργίας).
ΘΕΤΙΣ ΑΝΩΝΥΜΟΣ ΕΜΠΟΡΙΚΗ & ΒΙΟΜΗΧΑΝΙΚΗ ΕΤΑΙΡΙΑ ΜΕΤΑΠΟΙΗΣΗΣ ΚΑΙ ΕΜΠΟΡΙΑΣ ΚΑΤΕΨΥΓΜΕΝΩΝ ΠΡΟΙΟΝΤΩΝ, η οποία εδρεύει στο Κορωπί Αττικής, 1ο χλμ. Λεωφ. Κορωπίου – Βάρης, οδός Δημοκρίτου, ΑΦΜ 094450729, ΔΟΥ ΦΑΒΕ Αθηνών	03/01/2005	Τροποποίηση Μισθωτηρίου Συμφωνητικού	01/01/2005 έως 30/04/2009	Μηνιαίο Μίσθωμα στα 44,17 ΕΥΡΩ επιπλέον 3,6% χαρτόσημο. Ετήσιες δαπάνες μισθώτριας μη συμπεριλαμβανόμενες στο ετήσιο μίσθωμα. (κοινόχρηστες δαπάνες λειτουργίας).
ΠΡΩΤΕΥΣ ΕΞΟΠΛΙΣΜΟΙ ΑΝΩΝΥΜΗ ΕΜΠΟΡΙΚΗ ΕΤΑΙΡΕΙΑ ΚΑΙ ΒΙΟΜΗΧΑΝΙΚΗ ΕΤΑΙΡΕΙΑ, που εδρεύει στα Καρδάμυλα Χίου, ΑΦΜ 094246706, ΔΟΥ Χίου	01/07/2004	Ιδιωτικό Συμφωνητικό συνεργασίας στον τομέα ανάληψης έργων και κατασκευών για λογαριασμό της ΝΗΡΕΥΣ Α.Ε. από ΤΗΝ ΠΡΩΤΕΥΣ Α.Ε.	01/07/2004 Έως 01/07/2007	
EUROMARE INSURANCE BROKER, ΜΕΣΙΤΕΙΑ ΑΣΦΑΛΙΣΤΙΚΩΝ ΕΡΓΑΣΙΩΝ ΑΝΩΝΥΜΟΣ ΕΤΑΙΡΕΙΑ ΑΕ, Αθήνα ,	1/1/2007	Ιδιωτικό Συμφωνητικό Παροχής Υπηρεσιών	Από 1-1-2007 έως 31-12-2007	Για υπηρεσίες Ανθρωπίνων Πόρων 2.777,04 € ετησίως
ΠΡΩΤΕΥΣ ΕΞΟΠΛΙΣΜΟΙ ΑΕΒΕ, ΚΑΡΔΑΜΥΛΑ ΧΙΟΥ, ΑΦΜ 094246706	3/1/2005	Ιδιωτικό Συμφωνητικό Παροχής Υπηρεσιών	Από 1/1/2007 έως 31/12/2007	-Για υπηρεσίες Διοίκησης 12.000€ -Για υπηρεσίες Οικονομικής Διεύθυνσης 3.000€ -Για υπηρεσίες Μηχανογράφησης 4.800€ -Για υπηρεσίες Ανθρωπίνων πόρων 9.000€
ΘΕΤΙΣ ΑΕ, που εδρεύει στο Κορωπί Αττικής με ΑΦΜ 094450729 και ΔΟΥ ΦΑΒΕ Αθηνών	3/1/2005	Τροποποίηση Μισθωτηρίου Συμφωνητικού	Από 1/1/2005 έως 30/4/2009	Μηνιαίο μίσθωμα στα 35 € πλέον 3,6% χαρτόσημο. -Ετήσιες δαπάνες μισθώτριας μη συμπεριλαμβανόμενες στο ετήσιο μίσθωμα : -Κατανάλωση Ηλεκτρικού ρεύματος 0,02% επί του απολογιστικού κόστους. -Κατανάλωση Πετρελαίου θέρμανσης 0,52% επί του απολογιστικού κόστους. -Φύλαξη χώρου 0,02% επί του απολογιστικού κόστους. -Καθαρισμός του χώρου 1,05% επί του απολογιστικού κόστους. -Ασφάλεια πυρός του χώρου 1,05% επί του απολογιστικού κόστους. -Χρήση τηλεφωνικού κέντρου και

				τηλεφωνικές συνδιαλέξεις : απολογιστική μηνιαία χρέωση
SEAFARM IONIAN A.E. 1ο χλμ Λ. Κορωπίου Βάρης, οδός Δημοκρίτου, ΑΦΜ 094276409, Δ.Ο.Υ. ΦΑΒΕ ΑΘΗΝΩΝ	1/5/2006	Ιδιωτικό Συμφωνητικό Πώλησης και Εκτροφής Ιχθυοπληθυσμού	22 Μήνες	Μηνιαία αμοιβή βάσει συμφωνητικού
«ΟCTAPUS A.E.» που εδρεύει στο Κορωπί Αττικής, στο 1ο χλμ. Λ. Κορωπίου Βάρης και Δημοκρίτου 1 με ΑΦΜ 094386776, ΔΟΥ ΦΑΒΕ ΑΘΗΝΩΝ και εκπροσωπείται νόμιμα από τον κ. Νικόλαο Χαβιάρα	1/5/2006	Ιδιωτικό Συμφωνητικό Πώλησης και Εκτροφής Ιχθυοπληθυσμού	22 Μήνες	Μηνιαία αμοιβή βάσει συμφωνητικού
«SEAFARM IONIAN A.E.» εδρεύει στο Κορωπί Αττικής, στο 1ο χλμ. Λ. Κορωπίου Βάρης και Δημοκρίτου 1 με ΑΦΜ 094276409, ΔΟΥ ΦΑΒΕ ΑΘΗΝΩΝ και εκπροσωπείται νόμιμα από τον κ. Νικόλαο Χαβιάρα	22/5/2006	Τροποποίηση του από 7/3/2006 Ιδιωτικού Συμφωνητικού Πώλησης Γόνου		7.100.000 Ιχθύδια Λαβράκι Μέσου Βάρους 1,5-2,0 gr Τιμή ανά τεμάχιο βάσει συμφωνητικού
ΙΧΘΥΟ ΕΛΛΗΝΙΚΕΣ ΘΑΛΑΣΣΙΕΣ ΚΑΛΛΙΕΡΓΕΙΕΣ Α.Ε	12/11/2004	Ιδιωτικό Συμφωνητικό Πώλησης και Εκτροφής Ιχθυοπληθυσμού	Για 5 έτη	Μηνιαία αμοιβή βάσει συμφωνητικού
ΝΗΡΗΣ ΙΧΘΥΟΚΑΛΛΙΕΡΓΕΙΕΣ ΗΠΕΙΡΟΥ ΑΕ	1/5/2005	Ιδιωτικό Συμφωνητικό Πώλησης και Εκτροφής Ιχθυοπληθυσμού	Για 5 έτη	Μηνιαία αμοιβή βάσει συμφωνητικού
ΑΛΦΑ ΖΩΟΤΡΟΦΕΣ ΛΟΚΡΙΔΟΣ ΑΒΕΕ, 1ο χλμ Λ. Κορωπίου Βάρης, οδός Δημοκρίτου, Α.Φ.Μ. 094198335, Δ.Ο.Υ. ΦΑΒΕ ΑΘΗΝΩΝ	1/1/2007	Ιδιωτικό Συμφωνητικό Μίσθωσης	Από 1/1/2007 έως 31/12/2007	Ετήσιο Μίσθωμα στα 720 Ευρώ επιπλέον 1,2% χαρτόσημο. Ετήσιες δαπάνες μισθώτριας μη συμπεριλαμβανόμενες στο ετήσιο μίσθωμα (κοινόχρηστες δαπάνες λειτουργίας).
ΟCTAPUS A.E.» που εδρεύει στο 1ο χλμ Λ. Κορωπίου Βάρης, οδός Δημοκρίτου, ΑΦΜ 094386776, Δ.Ο.Υ. ΦΑΒΕ ΑΘΗΝΩΝ και εκπροσωπείται στο παρόν από τον κ. Αλέξανδρο Λεάνδρο	8/5/2006	Ιδιωτικό Συμφωνητικό Συσκευασίας Ψαριών	30/4/2007	Χρέωση ανά κιλό συσκευασθέντος προϊόντος
«ΟCTAPUS A.E.» που εδρεύει στο 1ο χλμ Λ. Κορωπίου Βάρης, οδός Δημοκρίτου, ΑΦΜ 094386776, Δ.Ο.Υ. ΦΑΒΕ ΑΘΗΝΩΝ και εκπροσωπείται στο παρόν από τον κ. Αλέξανδρο Λεάνδρο	22/5/2006	Ιδιωτικό Συμφωνητικό Μεταποίησης Ψαριών	Ισχύει μέχρι 30/6/2007	Χρέωση ανά κιλό μεταποιημένου προϊόντος
«SEAFARM IONIAN A.E.» εδρεύει στο Κορωπί Αττικής, στο 1ο χλμ. Λ. Κορωπίου Βάρης και Δημοκρίτου 1 με ΑΦΜ 094276409, ΔΟΥ ΦΑΒΕ ΑΘΗΝΩΝ και εκπροσωπείται νόμιμα από τον κ. Νικόλαο Χαβιάρα	22/5/2006	Ιδιωτικό Συμφωνητικό Μεταποίησης Ψαριών	Ισχύει μέχρι 30/6/2007	Χρέωση ανά κιλό μεταποιημένου προϊόντος
ΑΛΠΙΝΟ ΑΒΕΕ, Ν.ΕΥΚΑΡΠΙΑ, ΘΕΣΣΑΛΟΝΙΚΗ, Οδός Π στο 1ο χλμ. Λ. Κορωπίου Βάρης και Δημοκρίτου 1 ΑΦΜ 094069771, ΔΟΥ ΦΑΒΕ ΑΘΗΝΩΝ	1/1/2007	Ιδιωτικό Συμφωνητικό Μίσθωσης	Από 1/1/2007 έως 31/12/2007	Ετήσιο Μίσθωμα στα 360€
BLUE FIN TUNA HELLAS ΑΕ που εδρεύει στην Λ. Βουλιαγμένης 409, Ηλιούπολη Τ.Κ. 16346 ΑΦΜ 999642297 ΔΟΥ ΦΑΕ ΠΕΙΡΑΙΑ	1/1/2007	Ιδιωτικό Συμφωνητικό Παροχής Υπηρεσιών	Από 1/1/2007 έως 31/12/2007	Για Διοικητικές Υπηρεσίες 133.200€ ετησίως
ILKNAK SU URUNLERI SAN Ve TIC AS που εδρεύει Izmir / Dikili, Turkey	1/1/2007	Ιδιωτικό Συμφωνητικό Παροχής Υπηρεσιών	Από 1/1/2007 έως 31/12/2007	Για Διαχείριση Παραγωγής 84.491€ ετησίως
«SEAFARM IONIAN A.E.» εδρεύει στο Κορωπί Αττικής, στο 1ο χλμ. Λ. Κορωπίου Βάρης και Δημοκρίτου 1 με ΑΦΜ 094276409, ΔΟΥ ΦΑΒΕ ΑΘΗΝΩΝ και εκπροσωπείται νόμιμα από τον κ. Νικόλαο Χαβιάρα	1/1/2007	Ιδιωτικό Συμφωνητικό Μίσθωσης	Από 1/1/2007 έως 31/12/2007	Ετήσιο μίσθωμα 18.000€
«SEAFARM IONIAN A.E.» εδρεύει	1/1/2007	Ιδιωτικό	Από 1/1/2007 έως	Για υπηρεσίες Διαχείρισης

στο Κορωπί Αττικής, στο 1ο χλμ. Λ. Κορωπίου Βάρης και Δημοκρίτου 1 με ΑΦΜ 094276409, ΔΟΥ ΦΑΒΕ ΑΘΗΝΩΝ και εκπροσωπείται νόμιμα από τον κ. Νικόλαο Χαβιάρα		Συμφωνητικό	31/12/2007	Παραγωγής 140.264€ ετησίως Για υπηρεσίες Ανθρωπίνων πόρων 35.370€
«SEAFARM IONIAN A.E.» εδρεύει στο Κορωπί Αττικής, στο 1ο χλμ. Λ. Κορωπίου Βάρης και Δημοκρίτου 1 με ΑΦΜ 094276409, ΔΟΥ ΦΑΒΕ ΑΘΗΝΩΝ και εκπροσωπείται νόμιμα από τον κ. Νικόλαο Χαβιάρα	12/2/2007	Ιδιωτικό Συμφωνητικό Συσκευασίας Νωπών Ψαριών	Από 1-1-2007 έως 31-12-2007	0,3 Ευρώ / ανά κιλό συσκευασθέντος προϊόντος
«SEAFARM IONIAN A.E.» εδρεύει στο Κορωπί Αττικής, στο 1ο χλμ. Λ. Κορωπίου Βάρης και Δημοκρίτου 1 με ΑΦΜ 094276409, ΔΟΥ ΦΑΒΕ ΑΘΗΝΩΝ και εκπροσωπείται νόμιμα από τον κ. Νικόλαο Χαβιάρα	20/2/2007	Ιδιωτικό Συμφωνητικό Πώλησης Γόνου	ΕΝΤΟΣ ΤΟΥ 2007	-6.000.000 Ιχθύδια Τσιπούρας Μέσου 0,3 γρ Τιμή Πλέον ΦΠΑ Ανά τεμάχιο συμφωνητικού -1.500.000 Ιχθύδια Τσιπούρας Μέσου Βάρους 1,8-2,0 γρ Τιμή Πλέον ΦΠΑ Ανά τεμάχιο βάσει συμφωνητικού
«OCTAPUS A.E.» που εδρεύει στο 1ο χλμ. Λ. Κορωπίου Βάρης, οδός Δημοκρίτου, ΑΦΜ 094386776, Δ.Ο.Υ. ΦΑΒΕ ΑΘΗΝΩΝ και εκπροσωπείται στο παρόν από τον κ. Νικόλαο Χαβιάρα	21/2/2007	Ιδιωτικό Συμφωνητικό Πώλησης Γόνου	Οι παραδόσεις θα πραγματοποιηθούν εντός το 2007	4.500.000 Ιχθύδια Τσιπούρας Μέσου γρ Τιμή Πλέον ΦΠΑ Ανά τεμάχιο βάσει συμφωνητικού 1.400.000 Ιχθύδια Τσιπούρας Μέσου Βάρους 1,8-2,0 γρ Τιμή Πλέον ΦΠΑ Ανά τεμάχιο βάσει συμφωνητικού
«ΠΡΩΤΕΥΣ ΕΞΟΠΛΙΣΜΟΙ Α.Ε.Β.Ε.» που εδρεύει στα Καρδάμυλα Χίου με ΑΦΜ 094246706, ΔΟΥ ΧΙΟΥ και εκπροσωπείται νόμιμα στο παρόν από τον κ. Αριστείδη Μπελλέ και Βαβούλης Νικόλαος του Ευαγγέλου, Μηχανολόγος – Μηχανικός κάτοικος Π. Φαλήτου, οδός Τυρταίου 33 με ΑΦΜ 073489555	23/3/2007	Τροποποίηση Ιδιωτικού Συμφωνητικού Τεχνικού Ασφαλείας		
«ΠΡΩΤΕΥΣ ΕΞΟΠΛΙΣΜΟΙ Α.Ε.Β.Ε.» που εδρεύει στα Καρδάμυλα Χίου με ΑΦΜ 094246706, ΔΟΥ ΧΙΟΥ και εκπροσωπείται στο παρόν από τον κ. Αριστείδη Μπελλέ Νικόλαος Βαβούλης του Ευαγγέλου, Μηχανολόγος Μηχανικός, κάτοικος Π. Φαλήρου, οδός Τυρταίου 33 με ΑΦΜ 073489555	23/3/2007	Τροποποίηση του από 2-12-2003 Ιδιωτικού Συμφωνητικού	Κατά τα λοιπά ισχύουν ρητά τα όσα προβλέπονται στο από 2-12-2003 συμφωνητικό	
PREENGORDE DE DORADAS PARA MARICULTURA S.L., με έδρα την Carboneras (Almeria), Carretera Faro Mesa Rodlan – Spain,	10/4/2007	Ιδιωτικό Συμφωνητικό Παροχής Υπηρεσιών Εκτροφής Ιχθυδίων για λογαριασμό της ΝΗΡΕΥΣ Α.Ε.	Αόριστη Διάρκεια	Αμοιβή βάσει συμφωνητικού
KEGO A.E., με έδρα στην Νέα Αρτάκη Ευβοίας	9/5/2007	Ιδιωτικό Συμφωνητικό Παραγωγής Ιχθυοτροφών για λογαριασμό της ΝΗΡΕΥΣ Α.Ε.	Αόριστη Διάρκεια	Αμοιβή βάσει συμφωνητικού

Σημειώνεται ότι οι εταιρείες «OCTAPUS A.E.», «SEAFARM KALAMOS A.E.», «ΣΕΤΑ Α.Ε.», «ΝΗΚΤΟΝ Α.Ε.» και «ΝΗΡΗΙΣ Α.Ε.» απορροφήθηκαν από την μητρική τους εταιρεία «SEAFARM IONIAN A.E.», λόγω συγχώνευσης με ημερομηνία ισολογισμών μετασχηματισμού την 31/5/2006 και η συγχώνευση ολοκληρώθηκε στις 8/3/2007. Ως εκ τούτου, «SEAFARM IONIAN A.E.» είναι καθολική διάδοχος των προαναφερθέντων εταιρειών και καθίσταται αντισυμβαλλόμενος της ΝΗΡΕΥΣ Α.Ε. στις συμβάσεις που οι εταιρείες αυτές είχαν συνάψει με τη ΝΗΡΕΥΣ Α.Ε. και οι οποίες παρουσιάστηκαν στον παραπάνω πίνακα.

3.4.5.2 Συμβάσεις της ΝΗΡΕΥΣ Α.Ε. με τρίτους

Αντισυμβαλλόμενος	Ημ/νία υπογραφής	Αντικείμενο	Διάρκεια	Ποσό
ΙΧΘΥΟΤΡΟΦΕΙΑ ΠΟΣΕΙΔΩΝ Ε.Π.Ε., που εδρεύει στο Μαρτίνο Φθιώτιδας, με ΑΦΜ 095167381, ΔΟΥ Αταλάντης και εκπροσωπείται νόμιμα από τον κύριο Αλεξίου Κωνσταντίνο	08/02/2005	Ιδιωτικό συμφωνητικό πώλησης γόνου, ιχθυοτροφών και λοιπών ειδών εκτροφής	5 έτη για πώληση γόνου και 7 έτη για πώληση ιχθυοτροφών και λοιπών ειδών εκτροφής	1.200.000 ανά έτος με τρέχουσες τιμές τιμοκαταλόγου. Πώληση ιχθυοτροφών για ανάγκες εκτροφής ανά έτος σύμφωνα με τις τρέχουσες τιμές κατά την χρονική περίοδο της αγοραπωλησίας. Πωλήσεις φαρμάκων, εμβολίων, βιταμινών
ΚΟΡΩΝΙΣ Α.Ε., που εδρεύει στην Κοιλιάδα Αργολίδας, με ΑΦΜ 094153237, ΔΟΥ Χίου, και εκπροσωπείται από τον κύριο Αργίμη Παναγιώτη	18/02/2005	Μονομερής άσκηση δικαιώματος παρακράτησης κυριότητας κατά άρθρο 532 Α.Κ. και ιδιωτικό συμφωνητικό πώλησης ιχθυοπληθυσμού με παραχώρηση χρήσης μονάδος και εξοπλισμού άνευ ανταλλάγματος	Εκτιμώμενη άδεια εκτροφής 22 μήνες	Χρεώσεις βάσει συμφωνητικού
«MELISSA TRADING CONSULTANT LIMITED» Themistokli Dervi, 6- Papyros Building, Nicosia Cyprus και εκπροσωπείται νόμιμα από τον κ. Pierluigi Grimoldi	4/10/2005	Σύμβαση Αντιπροσωπείας	Διετής	Έκπτωση στόχου βάσει συμφωνητικού
«CARREFOUR FRANCE»	30/11/2006	Γενικοί και Εμπορικοί Όροι Εμπορικής Συμφωνίας έτους 2007	Για το έτος 2007	Βάσει τιμοκαταλόγου
«ΑΒ ΒΑΣΙΛΟΠΟΥΛΟΣ» που εδρεύει Λ. Σπάτων 81, Γέρακας Αττικής με ΑΦΜ 094025817, ΦΑΕΕ ΑΘΗΝΩΝ	18/5/2006	Σύμβαση Προμήθειας Ψαριών Ιχθυοκαλλιέργειας	Αορίστου Διάρκειας	Βάσει Συμφωνητικού
«ΙΧΘΥΟΚΑΛΛΙΕΡΓΕΙΕΣ ΣΕΡΙΦΟΥ Α.Ε.» που εδρεύει στο Μοσχάτο Αττικής, Επί της οδού Φλέμινγκ 25, ΑΦΜ 094361014, ΔΟΥ ΦΑΕ ΠΕΙΡΑΙΑ και εκπροσωπείται νόμιμα για την υπογραφή του παρόντος από τον Γεώργιο Καρούζο	17/6/2005	Ιδιωτικό Συμφωνητικό Παροχής Υπηρεσιών Εκτροφής Ιχθυοπληθυσμού	Από την ημερομηνία υπογραφής και για 5 έτη ως προς την τοποθέτηση γόνου από την πρώτη συμβαλλόμενη και Από την ημερομηνία υπογραφής και για επτά έτη ως προς την Παροχή Υπηρεσιών Εκτροφής από την δεύτερη συμβαλλόμενη	Αμοιβή υπολογιζόμενη επί τη βάσει των καθαρών κερδών από την πώληση των προϊόντων
ΛΙΜΑΝΑΚΙ ΒΟΙΩΤΙΑΣ ΕΠΕ, ΛΕΙΒΑΔΙΑ, ΑΦΜ 095490590, ΔΟΥ ΛΕΙΒΑΔΙΑΣ	16/2/2004	Ιδιωτικό Συμφωνητικό Παροχής Υπηρεσιών Εκτροφής Ιχθυοπληθυσμού για λογαριασμό τρίτου	Τριετής	Αμοιβή επί ποσοστού επί του υπολοίπου των κερδών της πώλησης του ιχθυοπληθυσμού
«ΙΧΘΥΟΤΡΟΦΕΙΑ ΘΕΣΠΡΩΤΙΑΣ Α.Ε.» που εδρεύει στην Ηγουμενίτσα, οδός Αγίων Αποστόλων 145, ΑΦΜ 094162234, ΔΟΥ ΗΓΟΥΜΕΝΙΤΣΑΣ και εκπροσωπείται νόμιμα από τον Κο Σπυρίδωνα Καραγιώργο. Και εκ τρίτου Σπυρίδωνα Καραγιώργο, κάτοικο Ηγουμενίτσας, συμβαλλόμενου στο παρόν ως ΕΓΓΥΗΤΗ.	18/11/2004	Ιδιωτικό Συμφωνητικό Όπως ισχύει με την από 5-5-2006 τροποποίηση	5 έτη για πώληση γόνου και 7 έτη για πώληση Ιχθυοτροφών και λοιπών ειδών εκτροφής	Πωλήσεις γόνου: Τρέχουσες τιμές τιμοκαταλόγου Πωλήσεις Ιχθυοτροφών Τρέχουσες τιμές κατά τη χρονική στιγμή της αγοραπωλησίας Πωλήσεις ειδών υποστήριξης παραγωγής ιχθύων εμβόλια , φάρμακα, βιταμίνες. Τρέχουσες τιμές αγοράς Τιμή πώλησης τελικού προϊόντος μέση τιμή πώλησης ψαριών ιχθυοκαλλιέργειας στο εξωτερικό
Αλέξανδρος Λεάνδρος του Αργυρίου, κάτοικος Κηφισιάς οδός Χαρ. Τρικούπη 77, ΑΦΜ 019376678 ΔΟΥ ΚΗΦΙΣΙΑΣ	4/7/2006	ΙΔΙΩΤΙΚΟ ΣΥΜΦΩΝΗΤΙΚΟ ΠΩΛΗΣΗΣ ΜΕΤΟΧΩΝ	ΕΩΣ 31-12-2008	2.965.000 ΕΥΡΩ
Αλέξανδρος Λεάνδρος του Αργυρίου, κάτοικος Κηφισιάς οδός Χαρ. Τρικούπη 77, ΑΦΜ 019376678, ΔΟΥ ΚΗΦΙΣΙΑΣ	7/7/2006	ΙΔΙΩΤΙΚΟ ΣΥΜΦΩΝΗΤΙΚΟ ΠΩΛΗΣΗΣ ΜΕΤΟΧΩΝ	ΜΕΡΙΚΗ ΕΚΤΕΛΕΣΗ ΤΟΥ ΑΠΟ 4-7-2006 ΣΥΜΦΩΝΗΤΙΚΟΥ	862.777,78 ΕΥΡΩ
«SO-NI ΠΕΣΚΑ Ε.Π.Ε.» που εδρεύει στους Αγίους Αναργύρους Αττικής, ΑΦΜ 999683612, ΔΟΥ ΑΓ. ΑΝΑΡΓΥΡΩΝ η οποία εκπροσωπείται νόμιμα από τον κ. Πέτρο Αντζουλάτο και εκ τρίτου «LEMOND CO ΕΙΣΑΓΩΓΙΚΗ – ΕΞΑΓΩΓΙΚΗ ΒΙΟΜΗΧΑΝΙΚΗ ΑΛΙΕΥΜΑΤΩΝ ΚΑΙ ΤΡΟΦΙΜΩΝ ΑΝΩΝΥΜΟΣ ΒΙΟΜΗΧΑΝΙΚΗ ΕΜΠΟΡΙΚΗ ΕΤΑΙΡΕΙΑ» που εδρεύει στον	1/7/2006	ΙΔΙΩΤΙΚΟ ΣΥΜΦΩΝΗΤΙΚΟ ΠΩΛΗΣΗΣ ΙΧΘΥΔΙΩΝ, ΙΧΘΥΟΤΡΟΦΩΝ ΚΑΙ ΛΟΙΠΩΝ ΑΝΑΛΩΣΙΜΩΝ ΙΧΘΥΟΚΑΛΛΙΕΡΓΕΙΑΣ ΜΕ ΠΑΡΑΚΡΑΤΗΣΗ ΚΥΡΙΟΤΗΤΟΣ	ΓΙΑ ΠΕΝΤΕ ΕΤΗ ΑΠΟ ΤΗΣ ΥΠΟΓΡΑΦΗΣ	ΕΞΟΦΛΗΣΗ ΣΕ ΕΙΔΟΣ ΣΥΜΨΗΦΙΣΜΟΣ ΒΑΣΕΙ ΣΥΜΦΩΝΗΤΙΚΟΥ

Δήμο Αχαρνών, Α. Δημοκρατίας 301, ΑΦΜ 094322824, ΔΟΥ ΦΑΒΕ ΑΘΗΝΩΝ και εκπροσωπείται νόμιμα στο παρόν από τον κ. Αναστάσιο Δευτεραίο				
«LEMOND CO ΕΙΣΑΓΩΓΙΚΗ – ΕΞΑΓΩΓΙΚΗ ΒΙΟΜΗΧΑΝΙΚΗ ΑΛΙΕΥΜΑΤΩΝ ΚΑΙ ΤΡΟΦΙΜΩΝ ΑΝΩΝΥΜΟΣ ΒΙΟΜΗΧΑΝΙΚΗ ΕΜΠΟΡΙΚΗ ΕΤΑΙΡΕΙΑ» που εδρεύει στον Δήμο Αχαρνών, Α. Δημοκρατίας 301, ΑΦΜ 094322824, ΔΟΥ ΦΑΒΕ ΑΘΗΝΩΝ και εκπροσωπείται νόμιμα στο παρόν από τον κ. Αναστάσιο Δευτεραίο	1/7/2006	ΙΔΙΩΤΙΚΟ ΣΥΜΦΩΝΗΤΙΚΟ-ΣΥΜΒΑΣΗ ΠΑΡΟΧΗΣ ΥΠΗΡΕΣΙΩΝ ΕΚΤΡΟΦΗΣ ΙΧΘΥΟΠΛΗΘΥΣΜΟΥ	11 ΕΤΗ ΑΠΟ ΤΗΣ ΥΠΟΓΡΑΦΗΣ	ΜΗΝΙΑΙΑ ΑΜΟΙΒΗ ΠΛΕΟΝ ΦΠΑ (ΕΤΗΣΙΑ ΑΝΑΠΡΟΣΑΡΜΟΓΗ 2,5%)
«LEMOND CO ΕΙΣΑΓΩΓΙΚΗ – ΕΞΑΓΩΓΙΚΗ ΒΙΟΜΗΧΑΝΙΚΗ ΑΛΙΕΥΜΑΤΩΝ ΚΑΙ ΤΡΟΦΙΜΩΝ ΑΝΩΝΥΜΟΣ ΒΙΟΜΗΧΑΝΙΚΗ ΕΜΠΟΡΙΚΗ ΕΤΑΙΡΕΙΑ» που εδρεύει στον Δήμο Αχαρνών, Α. Δημοκρατίας 301, ΑΦΜ 094322824, ΔΟΥ ΦΑΒΕ ΑΘΗΝΩΝ και εκπροσωπείται νόμιμα στο παρόν από τον κ. Αναστάσιο Δευτεραίο	1/7/2006	ΙΔΙΩΤΙΚΟ ΣΥΜΦΩΝΗΤΙΚΟ ΠΑΡΟΧΗΣ ΥΠΗΡΕΣΙΩΝ ΣΥΣΚΕΥΑΣΤΗΡΙΟΥ	11 ΕΤΗ ΑΠΟ ΤΗΣ ΥΠΟΓΡΑΦΗΣ	ΜΗΝΙΑΙΑ ΑΜΟΙΒΗ ΠΛΕΟΝ ΦΠΑ (ΕΤΗΣΙΑ ΑΝΑΠΡΟΣΑΡΜΟΓΗ 2,5%)
«LEMOND CO ΕΙΣΑΓΩΓΙΚΗ – ΕΞΑΓΩΓΙΚΗ ΒΙΟΜΗΧΑΝΙΚΗ ΑΛΙΕΥΜΑΤΩΝ ΚΑΙ ΤΡΟΦΙΜΩΝ ΑΝΩΝΥΜΟΣ ΒΙΟΜΗΧΑΝΙΚΗ ΕΜΠΟΡΙΚΗ ΕΤΑΙΡΕΙΑ» που εδρεύει στον Δήμο Αχαρνών Αττικής, Α. Δημοκρατίας 301, ΑΦΜ 094322824, ΔΟΥ ΦΑΒΕ ΑΘΗΝΩΝ και εκπροσωπείται νόμιμα στο παρόν από τον κ. Αναστάσιο Δευτεραίο	1/7/2006	ΙΔΙΩΤΙΚΟ ΣΥΜΦΩΝΗΤΙΚΟ ΠΑΡΟΧΗΣ ΥΠΗΡΕΣΙΩΝ ΕΚΤΡΟΦΗΣ ΙΧΘΥΔΙΩΝ	11 ΕΤΗ ΑΠΟ ΤΗΣ ΥΠΟΓΡΑΦΗΣ	ΜΗΝΙΑΙΑ ΑΜΟΙΒΗ (ΜΕ ΕΤΗΣΙΑ ΑΝΑΠΡΟΣΑΡΜΟΓΗ 2,5%) ΠΛΕΟΝ ΦΠΑ
«ΣΥΝΔΥΑΣΜΕΝΕΣ ΥΠΗΡΕΣΙΕΣ ΜΕΤΑΦΟΡΩΝ Α.Ε.» που εδρεύει στο Αεροδρόμιο Θεσσαλονίκης με ΑΦΜ 094490358, ΔΟΥ ΦΑΕ ΘΕΣΣΑΛΟΝΙΚΗΣ και εκπροσωπείται νόμιμα για την υπογραφή του παρόντος από τον Διευθύνοντα Σύμβουλο κο Ηλία Αράπη	12/9/2006	ΙΔΙΩΤΙΚΟ ΣΥΜΦΩΝΗΤΙΚΟ ΜΕΤΑΦΟΡΑΣ ΝΩΠΩΝ ΨΑΡΙΩΝ	ΑΟΡΙΣΤΗ ΔΙΑΡΚΕΙΑ	ΒΑΣΕΙ ΠΑΡΑΡΤΗΜΑΤΟΣ
«ΜΕΛΙΣΣΟΚΟΜΙΚΗ ΕΛΛΑΔΟΣ ΚΟΙΝΟΠΡΑΞΙΑ ΜΕΛΙΣΣΟΚΟΜΙΚΩΝ ΣΥΝΕΤΑΙΡΙΣΜΩΝ ΕΛΛΑΔΟΣ» η οποία εδρεύει στα Βασιλικά Θεσσαλονίκης με ΑΦΜ 090009040, ΔΟΥ Ζ' ΘΕΣΣΑΛΟΝΙΚΗΣ και εκπροσωπείται στο παρόν νόμιμα από τον Γενικό Διευθυντή κο Ι. Μανίκη	20/9/2006	ΣΥΜΒΑΣΗ ΕΜΠΟΡΙΚΗΣ ΣΥΝΕΡΓΑΣΙΑΣ	3 ΕΤΗ	ΤΙΜΕΣ ΠΩΛΗΣΗΣ ΒΑΣΕΙ ΤΙΜΟΚΑΤΑΛΟΓΟΥ
«ΣΑΩ ΑΝΩΝΥΜΗ ΒΙΟΜΗΧΑΝΙΚΗ ΚΑΙ ΕΜΠΟΡΙΚΗ ΕΤΑΙΡΕΙΑ ΥΔΑΤΟΚΑΛΛΙΕΡΓΕΙΑΣ ΕΜΠΟΡΙΑΣ ΚΑΙ ΜΕΤΑΠΟΙΗΣΗΣ ΑΛΙΕΥΜΑΤΩΝ» που εδρεύει στην Πάτρα, οδός Κορίνθου 210-212, ΑΦΜ 999523604, ΔΟΥ Α' ΠΑΤΡΩΝ και εκπροσωπείται νόμιμα από τον κ. Ανδρέα Παναγάκη	17/7/2006	ΙΔΙΩΤΙΚΟ ΣΥΜΦΩΝΗΤΙΚΟ ΣΥΣΚΕΥΑΣΙΑΣ ΝΩΠΩΝ ΨΑΡΙΩΝ	ΑΠΟ 1/5/2006 ΕΩΣ 30/4/2007	ΑΜΟΙΒΗ ΑΝΑ ΚΙΛΟ ΕΤΟΙΜΟΥ ΣΥΣΚΕΥΑΣΘΕΝΤΟΣ ΠΡΟΪΟΝΤΟΣ ΒΑΣΕΙ ΣΥΜΦΩΝΗΤΙΚΟΥ
ΤΡΑΠΕΖΑ ΠΕΙΡΑΙΩΣ Α.Ε. ΕΘΝΙΚΗ ΤΡΑΠΕΖΑ ΤΗΣ ΕΛΛΑΔΟΣ Α.Ε. ΤΡΑΠΕΖΑ ΕFG EUROBANK ERGASIAS Α.Ε. ΕΜΠΟΡΙΚΗ ΤΡΑΠΕΖΑ ΤΗΣ ΕΛΛΑΔΟΣ Α.Ε. ΑΓΡΟΤΙΚΗ ΤΡΑΠΕΖΑ ΤΗΣ ΕΛΛΑΔΟΣ Α.Ε. ΤΡΑΠΕΖΑ ΑΤΤΙΚΗΣ Α.Ε. ΑΔΦΑ ΤΡΑΠΕΖΑ Α.Ε. ΤΡΑΠΕΖΑ ΚΥΠΡΟΥ ΔΗΜΟΣΙΑ ΕΤΑΙΡΕΙΑ ΛΙΜΙΤΕΔ. ΕΠΕΝΔΥΤΙΚΗ ΤΡΑΠΕΖΑ ΕΛΛΑΔΟΣ Α.Ε. ΕΛΛΗΝΙΚΗ ΤΡΑΠΕΖΑ ΛΤΔ ARAB BANK PUBLIC LIMITED COMPANY (PLC)	27/4/2005	ΙΔΙΩΤΙΚΟ ΣΥΜΦΩΝΗΤΙΚΟ ΠΙΣΤΩΤΩΝ (ΤΡΑΠΕΖΩΝ) ΚΑΙ SEAFARM IONIAN Α.Ε. ΚΑΤ' ΑΡΘΡΟ 44 ΤΟΥ Ν. 1892/1990		

Σημειώνεται ότι λόγω της συντελεσθείσης συγχώνευσης της ΝΗΡΕΥΣ Α.Ε. με απορρόφηση των εταιρειών ΙΧΘΥΟΤΡΟΦΕΙΑ ΦΩΚΙΔΟΣ Α.Ε., ΙΧΘΥΟΤΡΟΦΕΙΑ ΜΥΛΟΚΟΠΗΣ Α.Ε., INTERPESCA Α.Ε. και EUROCATERERS Α.Β.Ε.Ε.Τ., η οποία ολοκληρώθηκε στις 22/12/2006, οι μεταξύ των ως άνω νομικών προσώπων συμβάσεις λύθηκαν αυτοδικαίως ενώ η ΝΗΡΕΥΣ Α.Ε. κατέστη καθολική διάδοχος των δικαιωμάτων και υποχρεώσεων των ως άνω εταιρειών έναντι τρίτων.

3.4.5.3 Λοιπές Ενδοομιλικές Συμβάσεις

Εταιρία	Αντισυμβαλλόμενος	Ημερ. υπογραφής	Αντικείμενο	Διάρκεια	Ποσό
A-SEA ΑΕΒΕ ΕΔΡΑ: ΔΗΜΟΚΡΙΤΟΥ 1, ΚΟΡΩΠΙ ΑΦΜ 094302272, ΔΟΥ ΦΑΕΕ ΑΘΗΝΩΝ	ΠΡΩΤΕΥΣ ΕΞΟΠΛΙΣΜΟΙ ΑΕΒΕ, ΚΑΡΔΑΜΥΛΛΑ ΧΙΟΥ, ΑΦΜ 094246706 και Βαβούλης Νικόλαος ΑΦΜ 073489555	1/1/2004	Παροχή Υπηρεσιών Τεχνικής Ασφάλειας	Αόριστη	500 ευρώ ετησίως συν ΦΠΑ

3.4.5.4 Συμβάσεις συνδεδεμένων εταιρειών του Ομίλου ΝΗΡΕΥΣ Α.Ε. με τρίτους

Εταιρία	Αντισυμβαλλόμενος	Ημερ. υπογραφής	Αντικείμενο	Διάρκεια	Ποσό
ΠΡΩΤΕΥΣ ΕΞΟΠΛΙΣΜΟΙ	«ΣΕΚΕ ΜΟΝΟΠΡΟΣΩΠΗ ΕΠΕ» που εδρεύει στην Αθανασίου Διάκου 15, Νέα Ευκαρπία Θεσσαλονίκης και εκπροσωπείται νόμιμα από τον κ. Αθανάσιο Λύκου	1/4/2006	Σύμβαση Εμπορικής Αντιπροσωπίας	3 έτη από της υπογραφής	Έκπτωση επί τιμοκαταλόγου
ΠΡΩΤΕΥΣ ΕΞΟΠΛΙΣΜΟΙ	«ACUICULTURA DE TENERIFE S.L.» που εδρεύει στην Τενερίφη, Islas Canarias Spain και εκπροσωπείται νόμιμα από τον κ. Alonso Tabares Schmidl	5/6/2006	Ιδιωτικό Συμφωνητικό	Για Ένα Έτος	Προμήθεια επί αξίας Πωλήσεων Εμπορευμάτων
ΠΡΩΤΕΥΣ ΕΞΟΠΛΙΣΜΟΙ	«THEMA AUTOMATION» που εδρεύει στο Χαλάνδρι, Κολοκοτρώνη 12, ΑΦΜ 028983581 και εκπροσωπείται νόμιμα από τον κ. Θεόδωρο Μαυρομάτη	31/3/2006	Ιδιωτικό Συμφωνητικό πλαίσιο Συνεργασίας στην παραγωγή και ανάπτυξη Εξοπλισμού	3 ΕΤΗ από της υπογραφής	Τιμές Τιμοκαταλόγου ανά μονάδα προϊόντος

Σύμφωνα με Δήλωση του εκπροσώπου του Εκδότη δεν υπάρχει εξάρτηση από κάποια συγκεκριμένη σύμβαση, η οποία να επιδρά σημαντικά στην επιχειρηματική δραστηριότητα ή την κερδοφορία του Εκδότη.

Η ΝΗΡΕΥΣ Α.Ε. συναλλάσσεται με τις θυγατρικές της εταιρείες και σύμφωνα με Δήλωση του εκπροσώπου του Εκδότη, οι τυχόν λοιπές συναλλαγές μεταξύ τους άνευ γραπτών συμβάσεων διέπονται από τους κανόνες και από τους συνήθεις όρους αγοράς.

3.4.6 Δραστηριότητες Έρευνας και Ανάπτυξης

Στην ΝΗΡΕΥΣ Α.Ε. λειτουργούν δύο (2) τμήματα έρευνας και ανάπτυξης κατά ονομασία, και όχι κατ'ερμηνεία των Δ.Π.Χ.Π., διότι δεν πληρούνται όλα τα κριτήρια που ορίζονται. Τα όποια κόστη επιβάρυναν τα τμήματα έρευνας και ανάπτυξης για κάθε χρήση της περιόδου που καλύπτουν οι ιστορικές χρηματοοικονομικές πληροφορίες του παρόντος εγγράφου, δαπανοποιήθηκαν. Κατά συνέπεια η έννοια του τμήματος R&D, όπου αναφέρεται στο παρόν ενημερωτικό δελτίο, απάδει από τις αρχές των Δ.Π.Χ.Π. και είναι μόνο κατ'ονομασία.

3.5 Επενδύσεις

3.5.1 Επενδύσεις Χρήσεων 2004-2006

Οι επενδύσεις που πραγματοποιήθηκαν στο διάστημα 2004-2006 από τον Όμιλο ΝΗΡΕΥΣ Α.Ε. παρουσιάζονται στον πίνακα που ακολουθεί:

Επενδύσεις 2004 - 2006 (ποσά σε χιλ. €)					
Είδος Επένδυσης	2004	2005	2006	Σύνολο	% επί του Συνόλου
α. Ανώματες Ακίνητοποιήσεις					
Λογισμικά	696,24	3,83	258,22	958,29	3,2%
Σύνολο α	696,24	3,83	258,22	958,29	3,2%
β. Ενσώματες Ακίνητοποιήσεις					
Γήπεδα-Οικόπεδα	546,62	0,00	324,53	871,15	2,9%
Κτίρια - Εγκαταστάσεις Κτιρίων & Τεχνικά Έργα	647,05	999,93	292,15	1.939,13	6,4%
Μηχανήματα Τεχν. Εγ/σεις & Λοιπός Μηχ/κός Εξοπλισμός	2.911,97	3.453,35	4.149,96	10.515,28	34,6%
Μεταφορικά Μέσα	270,45	596,23	594,52	1.461,20	4,8%
Επιπλα & Λοιπός Εξοπλισμός	721,92	344,75	264,35	1.331,02	4,4%
Ακίνητοποιήσεις υπο Εκτέλεση	306,09	2.107,19	3.194,73	3.194,73	10,5%
Σύνολο β	5.098,01	5.394,26	8.820,24	19.312,51	63,5%
Σύνολο Επενδύσεων σε Ακίνητοποιήσεις (α + β)	5.794,25	5.398,09	9.078,46	20.270,80	66,7%
γ. Επενδύσεις σε Συμμετοχές ⁽¹⁾	1.600,61	2.125,68	6.394,78	10.121,07	33,3%
Σύνολο Επενδύσεων (α + β + γ)	7.394,86	7.523,77	15.473,24	30.391,87	100,0%

Πηγή: Στοιχεία από την Εταιρεία μη ελεγμένα από Ορκωτό Ελεγκτή - Λογιστή

⁽¹⁾ **Σημείωση:** Οι επενδύσεις σε συμμετοχές αφορούν την Εκδότρια Εταιρεία.

Επενδύσεις Χρήσεως 2006

Στα **Γήπεδα - Οικόπεδα** το ποσό των προσθηκών για το έτος του 2006 ύψους € 324,53 χιλ. αναλύεται ως εξής:

- Αγορά οικοπέδου από την θυγατρική εταιρεία ILKNAK SU URUNLERISAN Ve TIC A.S. στην Τουρκία αξίας € 116,99 χιλ. περίπου.
- Αγορά οικοπέδου από την θυγατρική εταιρεία MIRAMAR SU URUNLERI VE BALIK YEMI URETIMI SANAYI VE TICARET A.S. στην Τουρκία αξίας € 207,54 χιλ. περίπου.

Αναφορικά με τα **Κτίρια – Εγκαταστάσεις Κτιρίων και Τεχνικά Έργα** το ποσό των € 292,15 χιλ. περιλαμβάνει κυρίως τα εξής:

- Δαπάνες κτιριακών εγκαταστάσεων για τον εκσυγχρονισμό μονάδων πάχυνσης, ιχθυογεννητικών σταθμών και συσκευαστηρίων της Εκδότριας Εταιρείας, αξίας € 117,40 χιλ. περίπου.
- Κατασκευή προβλήτας εξυπηρέτησης μεταφορών της θυγατρικής εταιρείας ILKNAK SU URUNLERISAN Ve TIC A.S. στην Τουρκία € 31,38 χιλ. περίπου.
- Κατασκευή κτιριακών εγκαταστάσεων της ενοποιούμενης εταιρείας OCTAPUS A.E. αξίας € 93,68 χιλ. περίπου.

Αναφορικά με τα **Μηχανήματα - Λοιπό Μηχανολογικό εξοπλισμό**, το ποσό των € 4.149,96 χιλ. αναλύεται ως εξής:

- Αγορά μηχανημάτων για τον εκσυγχρονισμό μονάδων πάχυνσης, ιχθυογεννητικών σταθμών και συσκευαστηρίων της Εκδότριας Εταιρείας, αξίας € 2.513,97 χιλ. περίπου.
- Αγορά μηχανημάτων για τον εκσυγχρονισμό της παραγωγής ζαχαρωδών, τσίχλας και ιχθυοτροφών της Εκδότριας Εταιρείας, αξίας € 244,35 χιλ. περίπου.
- Αγορά μηχανημάτων δικτύων της θυγατρικής εταιρείας ΠΡΩΤΕΥΣ ΕΞΟΠΛΙΣΜΟΙ Α.Ε.Β.Ε. αξίας € 44,94 χιλ. περίπου.
- Αγορά μηχανημάτων της θυγατρικής εταιρείας ILKNAK SU URUNLERISAN Ve TIC A.S. αξίας € 221,44 χιλ. περίπου.
- Αγορά μηχανημάτων για τον εκσυγχρονισμό της παραγωγής ιχθυδίων της ενοποιούμενης εταιρείας SEAFARM IONIAN A.E. αξίας € 731,55 χιλ. περίπου.

- Αγορά μηχανημάτων για των εκσυγχρονισμό μονάδων πάχυνσης, ιχθυογεννητικών σταθμών και συσκευαστηρίων της ενοποιούμενης εταιρείας OCTAPUS A.E. αξίας € 120,14 χιλ. περίπου.
- Αγορά μηχανημάτων για των εκσυγχρονισμό μονάδων της ενοποιούμενης εταιρείας ΣΕΤΑ A.E. αξίας € 74,23 χιλ. περίπου.
- Αγορά μηχανημάτων για των εκσυγχρονισμό μονάδων της ενοποιούμενης εταιρείας SEAFARM ΚΑΛΑΜΟΣ A.E. αξίας € 107,05 χιλ. περίπου.
- Αγορά μηχανημάτων για των εκσυγχρονισμό μονάδων της ενοποιούμενης εταιρείας ΝΗΡΗΙΣ A.E. αξίας € 38,01 χιλ. περίπου.
- Αγορά μηχανημάτων για των εκσυγχρονισμό μονάδων της ενοποιούμενης εταιρείας ΝΗΚΤΟΝ A.E. αξίας € 54,26 χιλ. περίπου.

Αναφορικά με τα **Μεταφορικά Μέσα**, το ποσό των € 594,52 χιλ. αναλύεται ως εξής:

- Αγορά φορτηγών και εξωλέμβιων που χρησιμοποιούνται στους Ιχθυογεννητικούς σταθμούς, μονάδες πάχυνσης και μονάδες συσκευαστηρίου της Εκδότριας Εταιρείας, αξίας € 368,79 χιλ. περίπου.
- Αγορά φορτηγών εξωλέμβιας της θυγατρικής εταιρείας ΙLΚΝΑΚ SU URUNLERISAN Ve TIC A.S. αξίας € 10,90 περίπου.
- Αγορά φορτηγών και εξωλέμβιων που χρησιμοποιούνται στους Ιχθυογεννητικούς σταθμούς, μονάδες πάχυνσης και μονάδες συσκευαστηρίου της ενοποιούμενης εταιρείας SEAFARM IONIAN A.E. αξίας € 176,98 χιλ. περίπου.
- Αγορά εξωλέμβιας της ενοποιούμενης εταιρείας OCTAPUS A.E. αξίας € 12,16 χιλ. περίπου.
- Αγορά εξωλέμβιας της ενοποιούμενης εταιρείας ΣΕΤΑ A.E. αξίας € 14,52 χιλ. περίπου.
- Αγορά εξωλέμβιας της ενοποιούμενης εταιρείας ΝΗΡΗΙΣ A.E. αξίας € 5,39 χιλ. περίπου.
- Αγορά εξωλέμβιας της ενοποιούμενης εταιρείας ΝΗΚΤΟΝ A.E. αξίας € 3,18 χιλ. περίπου.

Αναφορικά με τα **Έπιπλα και Λοιπό Εξοπλισμός**, το ποσό των € 264,35 χιλ. περιλαμβάνει κυρίως τα εξής:

- Αγορά επίπλων, κλιματιστικών και Η/Υ της Εκδότριας Εταιρείας αξίας € 230,23 χιλ. περίπου.
- Αγορά επίπλων της ενοποιούμενης εταιρείας SEAFARM IONIAN A.E. αξίας € 8,10 χιλ. περίπου.
- Αγορά επίπλων της ενοποιούμενης εταιρείας OCTAPUS A.E. αξίας € 9,69 χιλ. περίπου.

Οι **Ακίνητοποιήσεις υπό εκτέλεση** ύψους € 3.194,73 χιλ. περιλαμβάνει κυρίως τα εξής:

- Κατασκευή - εκσυγχρονισμός ιχθυογεννητικών σταθμών και μονάδων πάχυνσης της Εκδότριας Εταιρείας, αξίας € 2.616,15 χιλ. περίπου.
- Κατασκευή αποθηκών και αγκυροβολίου της Εκδότριας Εταιρείας αξίας € 58,81 χιλ. περίπου.
- Συστηματική μελέτη εφαρμοσιμότητας της καινοτόμου μη θερμικής τεχνολογίας της Υπερυψηλής Υδροστατικής Πίεσης για την επεξεργασία ποιοτικά και διατροφικά βελτιστοποιημένων Ελληνικών Προϊόντων, της Εκδότριας Εταιρείας αξίας € 4,13 χιλ. περίπου.
- Κατασκευή - εκσυγχρονισμός ιχθυογεννητικών σταθμών της ενοποιούμενης εταιρείας SEAFARM IONIAN A.E. αξίας € 146,83 χιλ. περίπου.
- Κατασκευή - εκσυγχρονισμός ιχθυογεννητικών σταθμών της θυγατρικής εταιρείας MIRAMAR SU URUNLERI VE BALIK YEMI URETIMI SANAYI VE TICARET A.S στην Τουρκία αξίας € 327,74 χιλ. περίπου.
- Κατασκευή - εκσυγχρονισμός ιχθυογεννητικών σταθμών της θυγατρικής εταιρείας ΙLΚΝΑΚ SU URUNLERISAN Ve TIC A.S. στην Τουρκία αξίας € 40,21 χιλ. περίπου.

Οι προσθήκες επενδύσεων σε **Συμμετοχές** της Εκδότριας Εταιρείας ΝΗΡΕΥΣ ΙΧΘΥΟΚΑΛΛΙΕΡΓΕΙΕΣ A.E. το έτος 2006 συνολικού ποσού αξίας € 6.394.777,78 αφορούν κυρίως σε συμμετοχή ποσού αξίας € 5.862.777,78 (ποσοστό 16,78%) στην αύξηση του μετοχικού κεφαλαίου της εταιρείας SEA-FARM IONIAN A.E υπό την ιδιότητα του στρατηγικού επενδυτή και την ανάληψη του Management της εταιρείας (υλοποίηση της από 27-4-2005 συμφωνίας του άρθρου 44 του Ν. 1892/90).

Το υπόλοιπο ποσό των προσθηκών αφορά στην αγορά ποσοστού συμμετοχής στην εταιρεία ΔΙΚΤΥΟ ΠΛΗΡΟΦΟΡΗΣΗΣ ΘΑΛΑΣΣΟΚΑΛΛΙΕΡΓΕΙΑΣ ύψους € 2.000. Επιπλέον € 530.000 αφορούν την σύσταση νέας εταιρείας (ποσοστό 100%) με επωνυμία NIREUS INTERNATIONAL LTD η οποία εδρεύει στην Κύπρο.

Οι επενδύσεις του Ομίλου χρηματοδοτούνται τόσο με ίδια κεφάλαια όσο και με δανεισμό. Στην έννοια της χρηματοδοτήσεως μπορούν επίσης να περιλαμβάνονται και επιχορηγήσεις στο πλαίσιο υπαγωγής των επενδύσεων στις ευεργετικές διατάξεις του εκάστοτε αναπτυξιακού νόμου καθώς και ενισχύσεις που λαμβάνονται με τη μορφή σχηματισμού φορολογικών απαλλαγών (αφορολόγητων εκπτώσεων).

Επενδύσεις Χρήσεως 2005

Στα Κτίρια – Εγκαταστάσεις Κτιρίων και Τεχνικά Έργα το ποσό των επενδύσεων για το έτος 2005 ύψους € 999,93 χιλ. αναλύεται ως εξής:

- Κατασκευή κτιριακών εγκαταστάσεων στους ιχθυογεννητικούς σταθμούς και μονάδες πάχυνσης της Εκδότριας Εταιρείας, αξίας € 44,31 χιλ περίπου.
- Κατασκευή κτιριακών εγκαταστάσεων για την παραγωγή τσίχλας στην Χίο από την Εκδότρια Εταιρεία αξίας € 935,84 χιλ. περίπου.
- Διαμόρφωση κτιριακών εγκαταστάσεων της συνδεδεμένης εταιρείας ΙLKNAK στην Τουρκία αξίας € 3,19 χιλ. περίπου.
- Κατασκευή και διαμόρφωση αποθηκευτικών χώρων της θυγατρικής εταιρείας ΙΧΘΥΟΤΡΟΦΕΙΑ ΦΩΚΙΔΑΣ Α.Ε. στη Φωκίδα αξίας € 16,59 χιλ. περίπου.

Στα Μηχανήματα – Λοιπό Μηχανολογικό εξοπλισμό το ποσό των € 3.453,35 χιλ. αναλύεται ως εξής:

- Αγορά μηχανημάτων για τον εκσυγχρονισμό μονάδων πάχυνσης, ιχθυογεννητικών σταθμών και συσκευαστηρίων της Εκδότριας Εταιρείας, αξίας € 1.505,11 χιλ. περίπου.
- Αγορά μηχανημάτων για τον εκσυγχρονισμό της παραγωγής ζαχαρωδών, τσίχλας και ιχθυοτροφών της Εκδότριας Εταιρείας, αξίας € 1.649,45 χιλ. περίπου.
- Αγορά μηχανημάτων διχτύων της θυγατρικής εταιρείας ΠΡΩΤΕΥΣ ΕΞΟΠΛΙΣΜΟΙ Α.Ε.Β.Ε. αξίας € 32,38 χιλ. περίπου.
- Αγορά Διχτύων και Διχτυοκλοβών της θυγατρικής εταιρείας ΙΧΘΥΟΤΡΟΦΕΙΑ ΜΥΛΟΚΟΠΗΣ Α.Ε. αξίας 84,79 χιλ. περίπου.
- Αγορά μηχανημάτων και λοιπού εξοπλισμού της συνδεδεμένης εταιρείας ΙLKNAK αξίας € 169,00 χιλ. περίπου.
- Αγορά μηχανημάτων συσκευαστηρίων και διαφόρων φορτηγών μηχανημάτων της θυγατρικής εταιρείας ΙΧΘΥΟΤΡΟΦΕΙΑ ΦΩΚΙΔΑΣ Α.Ε. αξίας € 12,61 χιλ. περίπου.

Στα Μεταφορικά Μέσα το ποσό των € 596,23 χιλ. αναλύεται ως εξής:

- Αγορά φορτηγών και εξωλέμβιων που χρησιμοποιούνται στους Ιχθυογεννητικούς σταθμούς, μονάδες πάχυνσης και μονάδες συσκευαστηρίου της Εκδότριας Εταιρείας, αξίας € 512,91 χιλ. περίπου.
- Αγορά φορτηγών, πλωτών μέσων και γερανών με πλατφόρμα της θυγατρικής εταιρείας ΙΧΘΥΟΤΡΟΦΕΙΑ ΜΥΛΟΚΟΠΗΣ Α.Ε. αξίας € 56,52 χιλ. περίπου.
- Αγορά εξωλέμβιας ανυψωτικού και παλετοφόρου της θυγατρικής εταιρείας ΙΧΘΥΟΤΡΟΦΕΙΑ ΦΩΚΙΔΑΣ Α.Ε. αξίας € 26,80 χιλ. περίπου.

Στα Έπιπλα και Λοιπό εξοπλισμό το ποσό των € 344,75 χιλ. αναλύεται ως εξής:

- Αγορά επίπλων, κλιματιστικών και Η/Υ της Εκδότριας Εταιρείας, αξίας € 330,00 χιλ. περίπου.
- Αγορά επίπλων, κλιματιστικών και Η/Υ της θυγατρικής εταιρείας ΠΡΩΤΕΥΣ ΕΞΟΠΛΙΣΜΟΙ Α.Ε.Β.Ε. αξίας € 10,00 χιλ. περίπου.
- Αγορά επίπλων, κλιματιστικών και Η/Υ της συνδεδεμένης εταιρείας ΙLKNAK αξίας € 1,13 χιλ. περίπου.
- Αγορά επίπλων, κλιματιστικών και Η/Υ της θυγατρικής εταιρείας ΙΧΘΥΟΤΡΟΦΕΙΑ ΦΩΚΙΔΑΣ Α.Ε. αξίας € 3,63 χιλ. περίπου.

Στις Ακινήτοποιήσεις υπό εκτέλεση οι σημαντικότερες προσθήκες τη περίοδο 2005 αφορούν τα εξής:

- Κατασκευή-εκσυγχρονισμός ιχθυογεννητικών σταθμών και μονάδων πάχυνσης της Εκδότριας Εταιρείας αξίας € 1.831,15 χιλ. περίπου.
- Κατασκευή αποθηκών και αγκυροβολίου της θυγατρικής εταιρείας ΙΧΘΥΟΤΡΟΦΕΙΑ ΦΩΚΙΔΑΣ Α.Ε. αξίας € 183,80 χιλ. περίπου.
- Συστηματική μελέτη εφαρμοσιμότητας της καινοτόμου μη θερμικής τεχνολογίας της Υπερυψηλής Υδροστατικής Πίεσης για την επεξεργασία ποιοτικά και διατροφικά βελτιστοποιημένων Ελληνικών Προϊόντων της θυγατρικής εταιρείας EUROCATERERS Α.Β.Ε.Ε.Τ αξίας € 80,84 χιλ. περίπου.

Στις επενδύσεις σε συμμετοχές της εκδότριας εταιρείας ΝΗΡΕΥΣ ΙΧΘΥΟΚΑΛΛΙΕΡΓΕΙΕΣ Α.Ε. το ποσό των € 2.125.682,80 αναλύεται ως εξής:

- Αύξηση Μετοχικού Κεφαλαίου, με συνέπεια αύξηση ποσοστού, €17.692,02 της θυγατρικής εταιρείας Α-SEA Α.Ε., € 850.050,00 της θυγατρικής εταιρείας INTERPESCA Α.Ε., € 6.000,00 της θυγατρικής εταιρείας SOS ΑΙΓΑΙΟ, € 100.001,24 της θυγατρικής εταιρείας ΑΛΠΙΝΟ Α.Β.Ε.Ε. και € 200.000,00 της συνδεδεμένης εταιρείας BLUEFIN TUNA Α.Ε.

- Εξαγορά της θυγατρικής εταιρείας ΙΧΘΥΟΤΡΟΦΕΙΑ ΜΥΛΟΚΟΠΗΣ Α.Ε. ποσού € 625.000,00 και της συνδεδεμένης εταιρείας ΙΛΚΝΑΚ ποσού € 56.000,00.
- Αύξηση μετοχικού κεφαλαίου € 289,41 και αγορά νέου ποσοστού € 270.646,88 της θυγατρικής εταιρείας ΙΧΘΥΟΤΡΟΦΕΙΑ ΦΩΚΙΔΑΣ Α.Ε.

Επενδύσεις Χρήσεως 2004

Οι κυριότερες επενδύσεις της χρήσης αφορούν σε αναβάθμιση και αγορά λογισμικού (software) ύψους € 500 χιλ. περίπου. Εντός του 2004 περίπου € 500 χιλ. απορροφήθηκαν για την επένδυση στο νέο εργοστάσιο τσίγλας της FEEDUS Α.Ε.Β.Ε., η οποία στην χρήση 2005 απορροφήθηκε από την ΝΗΡΕΥΣ Α.Ε. Ακόμη, επενδύθηκαν € 3,5 εκατ. σε αγορά μονάδων πάχυνσης και ιχθυογεννητικών σταθμών από την εταιρεία ΕΛΛΗΝΙΚΑΙ ΙΧΘΥΟΚΑΛΛΙΕΡΓΙΑΙ.

Οι επενδύσεις της χρήσης 2004 χρηματοδοτήθηκαν τόσο μέσω τραπεζικού δανεισμού όσο και από ίδια κεφάλαια της Εταιρείας.

Οι επενδύσεις της ΝΗΡΕΥΣ Α.Ε. έχουν υπαχθεί σε αναπτυξιακούς νόμους. Ακολουθεί αναλυτική περιγραφή των επενδυτικών προγραμμάτων στα οποία έχει υπαχθεί η Εταιρεία:

ΑΝΤΙΚΕΙΜΕΝΟ ΕΠΕΝΔΥΣΗΣ (ποσά σε χιλ. €)	Αναπτ/κός Νόμος	Η/νια Έναρξης	Η/νια Έγκρισης	Η/νια Λήξης	Ποσό Επένδυσης	Συντ/στής Επιχ/σης	Ποσό Επιχορ/σης	Στάδιο Υλοποίησης
Εκσυγχρονισμός Ιχθυογεννητικού Σταθμού δυναμικότητας 15 εκατ. ιχθυδίων και δύο πλωτών μονάδων δυναμικότητας 230 τόνων τσιπούρας και λαβρακίου και 325 τόνων τσιπούρας και λαβρακίου αντίστοιχα, Δ. Καρδάμυλων Ν. Χίου	KAN EOK 2792/99	1/1/2000	23/10/2002	8/6/2004	534,12	45%	240,35	Έχει ολοκληρωθεί και έχει εισπραχθεί στο σύνολο της η επιχορήγηση
Εκσυγχρονισμός Ιχθυογεννητικού Σταθμού δυναμικότητας 14 εκ. ιχθυδίων. Καστέλλα Ευβοίας		1/1/2000	23/10/2002	27/8/2004	827,15	45%	372,22	Έχει ολοκληρωθεί και έχει εισπραχθεί στο σύνολο της η επιχορήγηση
Εκσυγχ/σμός και Επέκταση μονάδας πάχυνσης τσιπούρας, λαβρακίου, 230 τν, Νησίδα Αρχοντόνησο, Δ. Οινουσσών Ν. Χίου		1/1/2000	22/11/2002	16/9/2003	199,65	45%	89,84	Έχει ολοκληρωθεί και έχει εισπραχθεί στο σύνολο της η επιχορήγηση
Εκσυγχρονισμός Ιχθυογεννητικού Σταθμού δυναμικότητας 30 εκ. ιχθυδίων. Χιλιαδού Ν. Φωκίδας		1/1/2000	17/12/2002	15/11/2005	912,48	45%	410,61	Έχει ολοκληρωθεί και έχει εισπραχθεί στο σύνολο της η επιχορήγηση
Εκσυγχρονισμός πλωτής μονάδας πάχυνσης τσιπούρας, λαβρακίου 150 τν. Δρακονέρα Ν. Κεφαλλονιάς		1/1/2000	26/5/2003	30/9/2005	282,66	45%	127,20	Έχει ολοκληρωθεί και αναμένεται η είσπραξη υπολοίπου € 25 χιλ.
Βελτίωση συστήματος οργάνωσης και εκσυγχρονισμός της ΝΗΡΕΥΣ, Καρδάμυλα Χίου		1/1/2000	15/4/2004	5/11/2004	259,66	50%	129,83	Έχει ολοκληρωθεί και έχει εισπραχθεί στο σύνολο της η επιχορήγηση
Βελτίωση συστήματος οργάνωσης και εκσυγχρονισμός της ΝΗΡΕΥΣ, Κοροπί Αττικής		1/1/2000	15/4/2004	12/4/2005	1.085,97	50%	542,99	Έχει ολοκληρωθεί και έχει εισπραχθεί στο σύνολο της η επιχορήγηση
Ίδρυση πλωτής μονάδας πάχυνσης 390 τν. νέων μεσογειακών ειδών. Ν. Δρακονέρα Ν. Κεφαλλονιάς		1/1/2000	23/10/2002	30/9/2005	586,83	45%	264,07	Έχει ολοκληρωθεί και έχει εισπραχθεί στο σύνολο της η επιχορήγηση
Εκσυγχρονισμός μονάδας επεξεργασίας και τυποποίησης νοπών και κατεφυγμένων αλιευμάτων, Κοροπί Αττικής		1/1/2000	24/10/2002	19/11/2004	703,73	50%	351,87	Έχει ολοκληρωθεί το 80% του έργου και έχει εισπραχθεί στο σύνολο της η επιχορήγηση
Εκσυγχρονισμός Ιχθυογεννητικού Σταθμού δυναμικότητας 14 εκ. ιχθυδίων. Καστέλλα Ευβοίας			7/1/2005	13/4/2006	15/1/2008	260,09	45%	117,04

Εκσυγχρονισμός Ιχθυογεννητικού Σταθμού δυναμικότητας 15 εκ. ιχθυδίων. Καρδάμυλα Ν. Χίου	7/1/2005	13/4/2006	15/1/2008	781,50	45%	351,67	Έχει υλοποιηθεί το 62% του έργου και έχει εισπραχθεί η αναλογούσα επιχορήγηση
Επέκταση πλωτής μονάδας πάχυνσης τσιπούρας, λαβρακίου, 470 τν, με εκτροφή νέων ειδών και εκσυγχρονισμός και μεταγκατάσταση δύο πλωτών μονάδων από τις νήσους Λέσβο και Εύβοια στη θέση Προβάτι Β. Εχινάδων Προβάτι Ν. Κεφαλλονιάς	8/1/2004	13/4/2006	15/1/2008	1.083,02	45%	487,36	Έχει υλοποιηθεί το 75% του έργου και έχει εισπραχθεί η αναλογούσα επιχορήγηση
Εκσυγχρονισμός Ιχθυογεννητικού Σταθμού δυναμικότητας 56 εκ. ιχθυδίων. Χίλιαδου Ν. Φωκίδας	24/8/2005	30/11/2006	1/10/2008	1.665,50	45%	749,48	Έχει υλοποιηθεί το 30% του έργου και έχει εισπραχθεί η αναλογούσα επιχορήγηση
Εκσυγχρονισμός & μεταγκατάσταση πλωτής μονάδας πάχυνσης στη θέση Όρμος Βάτου Οινουσσών Χίου	19/12/2005	30/11/2006	31/12/2008	261,80	45%	117,81	Έχει υλοποιηθεί το 30% του έργου και έχει εισπραχθεί η αναλογούσα επιχορήγηση
Εκσυγχρονισμός & μεταγκατάσταση πλωτής μονάδας πάχυνσης στη θέση Ροδόσι του Ν. Χίου	19/12/2005	30/11/2006	31/12/2008	581,70	45%	261,77	Έχει υλοποιηθεί το 30% του έργου και έχει εισπραχθεί η αναλογούσα επιχορήγηση
Εκσυγχρονισμός πλωτής μονάδας πάχυνσης στη θέση Όρμος Κολοκυθιάς Ν. Χίου	19/12/2005	30/11/2006	31/12/2008	380,40	45%	171,18	Έχει υλοποιηθεί το 40% του έργου και έχει εισπραχθεί η αναλογούσα επιχορήγηση
Εκσυγχρονισμός συστήματος οργάνωσης και διοίκησης στο Κορωπί Αττικής	25/5/2006	8/3/2007	31/12/2008	768,70	50%	384,35	Το έργο βρίσκεται υπό υλοποίηση
Εκσυγχρονισμός συσκευαστηρίου νεπών ψαριών στην Λαγκαδά Ν. Χίου	1/4/2006	8/3/2007	31/12/2008	290,00	50%	145,00	Το έργο βρίσκεται υπό υλοποίηση
Εκσυγχρονισμός συσκευαστηρίου νεπών ψαριών στον Όρμο Ξυδιά Δωρίδος Ν. Φωκίδας	1/5/2006	8/3/2007	31/12/2008	154,00	50%	77,00	Το έργο βρίσκεται υπό υλοποίηση

Όλα τα παραπάνω επενδυτικά προγράμματα εντάχθηκαν στο Ε.Π.ΑΛ. (Επιχειρησιακό Πρόγραμμα Αλειάς) των χρήσεων 2000-2006 (Κανονισμός 2792/99, όπως τροποποιήθηκε με τον Κανονισμό Ε.Ε. 2369), και ξεκίνησαν να υλοποιούνται από την 1-1-2000.

Επίσης, οι επενδύσεις της απορροφηθείσας, στην χρήση 2006, εταιρείας FEEDUS Α.Ε.Β.Ε. που είχε πραγματοποιήσει το 2004 (πριν την απορρόφησή της από τη ΝΗΡΕΥΣ Α.Ε.) έχουν υπαχθεί σε αναπτυξιακούς νόμους. Ακολουθεί αναλυτική περιγραφή των επενδυτικών προγραμμάτων στα οποία έχει υπαχθεί οι επενδύσεις:

Επιχορηγηθέντα πάγια κατά κατηγορίες	Αναπτυξιακός Νόμος	Ημερομηνία λήξης	Δαπάνη (χιλ. €)	Συντελεστής επιχορήγησης	Ποσό επιχορήγησης
Κτίρια, Εγκαταστάσεις, Λοιπά Τεχνικά Έργα	2601/98 Ενισχύσεις ιδιωτικών επενδύσεων για την οικονομική και περιφερειακή ανάπτυξη της χώρας	9/4/2003	349,41	30%	103,99
Διαμόρφωση Γηπέδων			44,02	30%	13,10
			393,43		117,09
Μηχανήματα			391,99	30%	116,66
Εξαρτήματα μηχανημάτων			8,42	30%	2,51
Τεχνικές Εγκαταστάσεις			260,04	30%	77,39
Τεχνικές Εγκαταστάσεις (ειδικές)			257,79	40%	103,12
Λοιπός Μηχαν. Εξοπλισμός			267,12	30%	79,50
			1.185,36		379,18
Επιστημονικά Όργανα			4,40	30%	1,31
	4,40		1,31		
Κτίρια, Εγκαταστάσεις, Λοιπά Τεχνικά Έργα	1892/90 - ΥΠΕΘΟ	5/6/2001	1.855,73		432,50
Διαμόρφωση Γηπέδων			233,90		55,50
			2.089,63		488,00
Μηχανήματα, Τεχν. Εγκαταστάσεις, Λοιπός Μηχαν. Εξοπλισμός			3.679,10	-	-
Φορητά Μηχανήματα, Εργαλεία, Καλούπια			1,63	-	-
Ιδιοκατασκευές			2,86	-	-
Λοιπός Μηχαν. Εξοπλισμός			465,36	-	-
			4.148,94	45%	1.866,93
Τεχνικές Εγκαταστάσεις			572,27	40%	228,29
Αυτοκίνητα Φορτηγά			11,83	-	-
Μέσα Εσωτερικών Μεταφορών	51,51	-	-		
	63,33	55%	34,82		

Σημειώνεται ότι τα επενδυτικά προγράμματα του ανωτέρω πίνακα έχουν υλοποιηθεί και έχει ολοκληρωθεί ο έλεγχος της επένδυσης και έχουν εισπραχθεί στο σύνολο τους οι επιχορηγήσεις.

Επίσης, επενδύσεις των εταιρειών ΙΧΘΥΟΤΡΟΦΕΙΑ ΜΥΛΟΚΟΠΗΣ Α.Ε. και ΙΧΘΥΟΤΡΟΦΕΙΑ ΦΩΚΙΔΑΣ Α.Ε., οι οποίες στην χρήση 2006 απορροφήθηκαν από την ΝΗΡΕΥΣ Α.Ε., έχουν υπαχθεί σε αναπτυξιακούς νόμους και παρουσιάζονται στους πίνακες που ακολουθούν:

ΙΧΘΥΟΤΡΟΦΕΙΑ ΜΥΛΟΚΟΠΗΣ Α.Ε. ΑΝΤΙΚΕΙΜΕΝΟ ΕΠΕΝΔΥΣΗΣ (ποσά σε χιλ. €)	Αναπτ/κός Νόμος	Η/νια Έναρξης	Η/νια Έγκρισης	Η/νια Λήξης	Ποσό Επένδυσης	Συντελεστής Επιχορ/σης	Ποσό Επιχορ/σης	Στάδιο Υλοποίησης
Επέκταση μονάδας πάχυνσης τσιπούρας, λαβρακίου, δυναμικότητας 145 τν, στα Γιάλτρα Ευβοίας	KAN EOK 2792/99	10/9/2003	1/6/2005	22/5/2006	329,74	45%	148,38	Έχει ολοκληρωθεί το 82% του έργου και έχει εισπραχθεί η αναλογούσα επιχορήγηση

ΙΧΘΥΟΤΡΟΦΕΙΑ ΦΩΚΙΔΑΣ Α.Ε. ΑΝΤΙΚΕΙΜΕΝΟ ΕΠΕΝΔΥΣΗΣ	Αναπτ/κός Νόμος	Η/νια Έναρξης	Η/νια Έγκρισης	Η/νια Λήξης	Ποσό Επένδυσης	Συντελεστής Επιχορ/σης	Ποσό Επιχορ/σης	Στάδιο Υλοποίησης
Εκσυγχρονισμός πλωτής μονάδας εκτροφής τσιπούρας, λαβρακίου στη θέση Όρμος Ευδιάς	KAN EOK 2792/99	20/2/2004	24/1/2006	1/11/2006	176,03	45%	79,21	Έχει ολοκληρωθεί το 54% του έργου και έχει εισπραχθεί η αναλογούσα επιχορήγηση
Εκσυγχρονισμός πλωτής μονάδας εκτροφής τσιπούρας, λαβρακίου στη θέση Όρμος Βαθεία Λούτζα		20/2/2004	11/11/2005	1/11/2006	81,68	45%	36,76	Έχει ολοκληρωθεί το 30% του έργου και έχει εισπραχθεί η αναλογούσα επιχορήγηση

Επίσης, επενδύσεις της ενοποιούμενης εταιρείας SEAFARM IONIAN Α.Ε. έχουν υπαχθεί σε αναπτυξιακούς νόμους ως κάτωθι:

SEAFARM IONIAN A.E. ΑΝΤΙΚΕΙΜΕΝΟ ΕΠΕΝΔΥΣΗΣ	Αναπτ/κός Νόμος	Η/νια Έναρξης	Η/νια Έγκρισης	Η/νια Λήξης	Ποσό Επένδυσης	Συντελεστής Επιγορ/σης	Ποσό Επιγορ/σης	Στάδιο Υλοποίησης
Εκσυγχρονισμός πλωτής μονάδας πάχυνσης 150 τν στη θέση Βαθούκοιλο Νομού Φθιώτιδας	KAN EOK 2792/99	1/1/2000	10/11/2003	30/11/2005	1.521.265	45%	684.569	Έχει ολοκληρωθεί και αναμένεται είσπραξη € 178 χιλ.
Επέκταση - Εκσυγχρονισμός πλωτής μονάδας πάχυνσης 176 τν στη Νήσο Μάρκη Μακροπούλα Εχινάδων Νήσων Ν. Κεφαλονιάς		1/1/2000	28/1/2003	30/11/2005	960.652	45%	432.293	Έχει ολοκληρωθεί και αναμένεται είσπραξη € 175 χιλ.
Εκσυγχρονισμός πλωτής μονάδας πάχυνσης ΒΑ Νήσου Μάρκης, Εχινάδων Νήσων Ν. Κεφαλονιάς		1/1/2004	30/11/2006	1/12/2008	865.573	60%	501.590	Υλοποιήθηκε το 57% του έργου και έχει εισπραχθεί η αναλογούσα επιχορήγηση
Εκσυγχρονισμός πλωτής μονάδας πάχυνσης ΝΑ Νήσου Μάρκης, Εχινάδων Νήσων Ν. Κεφαλονιάς		1/1/2004	30/11/2006	1/12/2008	1.060.459	45%	511.090	Υλοποιήθηκε το 47% του έργου και έχει εισπραχθεί η αναλογούσα επιχορήγηση

3.5.2 Τρέχουσες και Σκοπούμενες Επενδύσεις

Στον παρακάτω πίνακα παρουσιάζονται οι επενδύσεις που πραγματοποιήθηκαν στην τρέχουσα χρήση και μέχρι την 31/3/2007 από τον Όμιλο ΝΗΡΕΥΣ Α.Ε.:

Επενδύσεις Περιόδου 1/1-31/3/2007 (ποσά σε χιλ. €)	
Είδος Επένδυσης	1/1-31/3/2007
α. Ασώματες Ακίνητοποιήσεις	
Λογισμικά	33,20
Σύνολο α	33,20
β. Ενσώματες Ακίνητοποιήσεις	
Γήπεδα-Οικόπεδα	0,00
Κτίρια - Εγκαταστάσεις Κτιρίων & Τεχνικά Έργα	20,93
Μηνήματα Τεχν. Εγ/σεις & Λοιπός Μη/κός Εξοπλισμός	867,95
Μεταφορικά Μέσα	26,24
Έπιπλα & Λοιπός Εξοπλισμός	42,77
Ακίνητοποιησεις υπο Εκτέλεση	310,54
Σύνολο β	1.268,43
Σύνολο Επενδύσεων σε Ακίνητοποιήσεις (α + β)	1.301,63

Πηγή: Στοιχεία από την Εταιρεία μη ελεγμένα από Ορκωτό Ελεγκτή - Λογιστή

Οι εν λόγω σημαντικότερες επενδύσεις για το ά τρίμηνο 2007 αφορούν σε:

Μηνήματα - Λοιπό Μηχανολογικό εξοπλισμό:

- Αγορά πλαστικών, μεταλλικών, ξύλινων ιχθυοκλωβών- διχτυοκλωβών, επαγγελματικών διχτύων ιχθυοκ/γιας, πικόιλου διαμετρήματος για τον εκσυγχρονισμό μονάδων πάχυνσης, ιχθυογεννητικών σταθμών και συσκευαστηρίων της Εκδότριας Εταιρείας, αξίας € 493,18χιλ. περίπου.
- Αγορά διχτύων για των εκσυγχρονισμό της παραγωγής ιχθυοδίων του ομίλου SEAFARM IONIAN A.E. αξίας € 239,14 χιλ. περίπου.

Μεταφορικά Μέσα:

- Αγορά εξωλέμβιων που χρησιμοποιούν στους Ιχθυογεννητικούς σταθμούς, μονάδες πάχυνσης και μονάδες συσκευαστηρίου της Εκδότριας Εταιρείας, αξίας € 11,11 χιλ. περίπου.
- Αγορά γερανού επί πλωτού μέσου του ομίλου SEAFARM IONIAN A.E. αξίας € 14,50 χιλ. περίπου.

Έπιπλα και Λοιπός εξοπλισμός: Αγορά επίπλων, κλιματιστικών και Η/Υ της Εκδότριας Εταιρείας αξίας € 37,99 χιλ. περίπου.

Ακίνητοποιήσεις υπό εκτέλεση: Κατασκευή - εκσυγχρονισμός μονάδων προπάχυνσης (αποπεράτωση επιχώματος και γεωτρήσεις) της Εκδότριας Εταιρείας, αξίας € 276,37 χιλ. περίπου.

Πέραν των ανωτέρω στην περίοδο 1.1-31.3.2007, η ΚΕΓΟ Α.Ε. (η οποία ενοποιείται για πρώτη φορά από την ΝΗΡΕΥΣ Α.Ε. την 31.3.2007) και ο Όμιλος της προέβησαν στην ακόλουθες επενδύσεις:

- Επενδύσεις σε Κτίρια – Εγκαταστάσεις Κτιρίων και Τεχνικά Έργα ύψους € 3,00 χιλ. που αφορούν την διαμόρφωση εξωτερικού χώρου εργοστασίου.

- Επενδύσεις σε Μηχανήματα – Λοιπό Μηχανολογικό εξοπλισμό ύψους € 16,47 χιλ., οι οποίες αφορούν αγορά μηχανημάτων για τον εκσυγχρονισμό του εργοστασίου.

- Επενδύσεις σε Μεταφορικά Μέσα (φορτηγά) ύψους € 5,30 χιλ.

- Επενδύσεις σε Έπιπλα και Λοιπό εξοπλισμό ύψους € 90,62 χιλ. τα οποία αφορούν σε έπιπλα, ηλεκτρονικούς υπολογιστές και λοιπό εξοπλισμό εργοστασίου.

- Ακίνητοποιήσεις υπο εκτέλεση ύψους € 2,72 χιλ. που αφορούν την κατασκευή αποθήκης εργοστασίου.

Αναφορικά με τις επενδύσεις σε συμμετοχές της ΝΗΡΕΥΣ Α.Ε. μετά την 31/12/2006 και μέχρι σήμερα αναφέρονται τα εξής:

- Στις 5/3/2007 υπεγράφη το οριστικό συμφωνητικό μεταβίβασης του 51% των μετοχών της ΚΕΓΟ Α.Ε. προς τους: α) ΝΗΡΕΥΣ Α.Ε. 20%, β) TEMPLE TRADING LTD (εταιρεία συμφερόντων κου Αριστείδη Μπελλέ) 20% και γ) NORTH PRINCIPAL INVESTMENT FUND LTD 11%. Η χρηματιστηριακή πράξη μεταβίβασης του 51% των μετοχών της ΚΕΓΟ στους αγοραστές πραγματοποιήθηκε στις 06/03/2007. Το ποσό των 6,5 εκατ. € της αγοράς του 20% της ΚΕΓΟ Α.Ε. καταβλήθηκε τοις μετρητοίς από την Εταιρεία και χρηματοδοτήθηκε με τραπεζικό δανεισμό

- Τον Ιανουάριο του 2007, η ΝΗΡΕΥΣ Α.Ε. στα πλαίσια της υλοποίησης του στρατηγικού της σχεδιασμού για την διεθνοποίηση της παραγωγικής της δραστηριότητας, προχώρησε στις 25/1/2007 μέσω της θυγατρικής της εταιρείας NIREUS INTERNATIONAL LTD, στην εξαγορά του 100% της ισπανικής εταιρείας PREENGORDE DE DORADAS PARA MARICULTURA S.L. (PREDOMAR). Το συνολικό τίμημα της εξαγοράς βάσει συμφωνητικού ορίστηκε στο ποσό των 1.750.000 ευρώ, και είναι καταβλητέο τμηματικά έως και το Μάιο 2008. Στο συμφωνητικό περιλαμβάνεται σχετικός όρος για προσαρμογή του τιμήματος της εξαγοράς βάσει γεγονότων τα οποία ενδεχομένως θα προκύψουν στο μέλλον και τα οποία σχετίζονται με συνθήκες που προϋπήρχαν της ημερομηνίας εξαγοράς και βάσει αυτού του όρου το τίμημα αναπροσαρμόστηκε και ανήλθε στο προσωρινό συνολικό κόστος των € 2.072.315. Ο καθορισμός του τιμήματος προέκυψε με βάση αποτίμηση της εξαγορασθείσας εταιρείας από τον διεθνή οίκο Deloitte, σε συνδυασμό με διαπραγματεύσεις των μερών, τα δε απαιτούμενα κεφάλαια για την ως άνω εξαγορά προέρχονται από εν μέρει από ίδια κεφάλαια και εν μέρει από δανεισμό.

- Στις 13/3/2007, η ΝΗΡΕΥΣ Α.Ε. προχώρησε στην απόκτηση του 99,992% της τουρκικής εταιρείας CARBON A.S., μέσω της εταιρείας MIRAMAR A.S. η οποία εντάσσεται στις διεθνείς συμμετοχές που αναπτύσσονται από την θυγατρική εταιρεία NIREUS INTERNATIONAL LTD. Σημειώνεται ότι το υπόλοιπο 0,008% αποκτήθηκε από συνδεδεμένα με τη ΝΗΡΕΥΣ Α.Ε. πρόσωπα (φυσικά και νομικά). Το κόστος απόκτησης της εταιρείας CARBON A.S. ανέρχεται στα 550.000 δολάρια Η.Π.Α. (περίπου 417.000 €), εκ των οποίων ποσό 250.000 καταβλήθηκε κατά την υπογραφή ενώ το υπόλοιπο ποσό θα καταβληθεί εντός έξι μηνών. Επί της εξαγορασθείσας εταιρείας διενεργήθηκαν αφενός Οικονομικός Έλεγχος από τον Διεθνή Οίκο Deloitte και αφετέρου Νομικός Έλεγχος από έγκριτη Δικηγορική εταιρεία της Κωνσταντινούπολης. Το τίμημα της εξαγοράς, το οποίο θα καλυφθεί εν μέρει από ίδια κεφάλαια και εν μέρει από δανεισμό, καθορίστηκε κατόπιν διαπραγματεύσεων των μερών.

- Στις 17/4/2007, η ΝΗΡΕΥΣ Α.Ε. απέκτησε το 17,9% των μετοχών της νορβηγικής εταιρείας Marine Farms ASA η οποία είναι εισηγμένη στο Χρηματιστήριο Αξιών του Όσλο. Συγκεκριμένα, η ΝΗΡΕΥΣ Α.Ε. απέκτησε 6.557.497 μετοχές της ως άνω εταιρείας στην τιμή κλεισίματος της 16/04/2007 των 23,00 NOK (κορώνες Νορβηγίας) ανά μετοχή (ήτοι 2,85€ / μετ.). Στην συνέχεια, η ΝΗΡΕΥΣ Α.Ε. απέκτησε επιπλέον 4.384.650 μετοχές της εταιρείας MARINE FARMS ASA στην τιμή κλεισίματος (trading day) της 20/4/2007, των 27,9887 NOK (κορώνες Νορβηγίας) ανά μετοχή (ήτοι 3,45€ / μετ.). Μετά την πιο πάνω συναλλαγή η ΝΗΡΕΥΣ ΑΕ αύξησε τις μετοχές της MARINE FARMS ASA που κατέχει σε 10.942.147 μετοχές της, ήτοι ποσοστό 29,88% του μετοχικού κεφαλαίου της εν λόγω εταιρείας. Το συνολικό κόστος της εξαγοράς για το σύνολο των μετοχών που αποκτήθηκαν ανήλθε σε € 34,5 εκατ. περίπου και χρηματοδοτήθηκε με τραπεζικό δανεισμό.

Περισσότερες πληροφορίες αναφορικά με τις ανωτέρω εξαγορές παρατίθενται αναλυτικά στην ενότητα 3.3.1 «Σύντομο Ιστορικό».

Πέραν των ανωτέρω, η Α΄ Επαναληπτική Έκτακτη Γενική Συνέλευση των μετόχων της ΝΗΡΕΥΣ Α.Ε. της 11/4/2007, κατόπιν σχετικής εισήγησης του Διοικητικού Συμβουλίου της Εταιρείας, έχει αποφασίσει να

προβεί σε επενδύσεις, οι οποίες περιγράφονται αναλυτικά στην ενότητα 4.9.1 «Προορισμός Νέων Κεφαλαίων από την Αύξηση του Μετοχικού Κεφαλαίου». Οι επενδύσεις αυτές θα χρηματοδοτηθούν από τα κεφάλαια που θα αντληθούν από την παρούσα αύξηση του μετοχικού κεφαλαίου της Εταιρεία η οποία αποφασίστηκε στην προαναφερθείσα Γενική Συνέλευση.

Επιπλέον η Εταιρεία έχει αποφασίσει να προβεί σε επενδύσεις οι οποίες περιγράφονται αναλυτικά στην ενότητα 4.9.2 «Προορισμός Νέων Κεφαλαίων από την Έκδοση Μετατρέψιμου Ομολογιακού Δανείου». Οι επενδύσεις αυτές θα χρηματοδοτηθούν από τα κεφάλαια που θα αντληθούν από την παρούσα έκδοση του μετατρέψιμου ομολογιακού δανείου η οποία αποφασίστηκε επίσης στην Α' Επαναληπτική Έκτακτη Γενική Συνέλευση των μετόχων της ΝΗΡΕΥΣ Α.Ε. της 11/4/2007.

Σημειώνεται ότι οι επενδύσεις που σκοπεύει να πραγματοποιήσει η ΝΗΡΕΥΣ Α.Ε. για την επόμενη τριετία εξαντλούνται στο επενδυτικό πρόγραμμα που έχει περιγραφεί στις ενότητες 4.9.1 «Προορισμός Νέων Κεφαλαίων από την Αύξηση του Μετοχικού Κεφαλαίου» και 4.9.2 «Προορισμός Νέων Κεφαλαίων από την Έκδοση Μετατρέψιμου Ομολογιακού Δανείου» και αφορούν τις επενδύσεις που θα χρηματοδοτηθούν από τα έσοδα της παρούσας αύξησης μετοχικού κεφαλαίου και του μετατρέψιμου ομολογιακού δανείου, με εξαίρεση τα επιπλέον κεφάλαια που απαιτήθηκαν για την εξαγορά της Νορβηγικής εταιρείας MARINE FARMS τα οποία καλύφθηκαν από τραπεζικό δανεισμό καθώς και τα επιπλέον κεφάλαια που απαιτούνται για την πραγματοποίηση των επενδύσεων της θυγατρικής εταιρείας MIRAMAR A.S. στην Τουρκία τα οποία θα καλυφθούν με τραπεζικό δανεισμό της εν λόγω θυγατρικής (βλ. σχετική ανάλυση στο κεφάλαιο 4.9.1 Αβ) Εταιρεία MIRAMAR A.S.).

3.6 Πληροφορίες για τις Τάσεις – Στόχους και Προοπτικές

ΤΑΣΕΙΣ

Ακολουθώς συνοψίζονται οι τάσεις της ΝΗΡΕΥΣ ΙΧΘΥΟΚΑΛΛΙΕΡΓΕΙΕΣ Α.Ε. για την χρήση 2007:

Οι τάσεις του κλάδου Ιχθυοκαλλιέργειας είναι η περαιτέρω συγκέντρωση των εταιρειών του κλάδου, δημιουργώντας σημαντικούς σε μέγεθος ομίλους εταιρειών που στόχο έχουν την πλήρη καθετοποίησή τους. Οι τιμές των τελικών προϊόντων αναμένεται να αυξηθούν σε μικρό ποσοστό που κυμαίνεται μεταξύ 5-8%. Οι τιμές των πρώτων υλών (Ιχθυοτροφές) εμφανίζονται αυξημένες περίπου 10% και ο στόχος των εταιρειών του κλάδου είναι να μειώσουν το κόστος παραγωγής με ορθότερη διαχείριση της παραγωγής που θα έχει ως αποτέλεσμα την σύντμηση του χρόνου που απαιτείται μέχρι το προϊόν γίνει εμπορεύσιμο. Επίσης στόχος για τις εταιρείες Ιχθυοκαλλιέργειας είναι η παραγωγή νέων ειδών ψαριών καθώς και μεταποιημένα επώνυμα προϊόντα Ιχθυοκαλλιέργειας (φιλέτα, απεντερωμένα, κατεψυγμένα φιλέτα κ.λ.π). Στον κλάδο των σακχαρωδών δεν αναμένεται ουσιαστική διαφοροποίηση της παραγωγής και των πωλήσεων. Οι τιμές και το κόστος των προϊόντων παραμένουν σταθερές.

2. ΣΤΟΧΟΙ ΚΑΙ ΣΤΡΑΤΗΓΙΚΗ

Ο Όμιλος ΝΗΡΕΥΣ υλοποιεί με επιτυχία το επιχειρηματικό του πρόγραμμα το οποίο έχει πάντοτε ως βασικό στόχο την βιώσιμη ανάπτυξη του Ομίλου στην Ελλάδα και στο εξωτερικό με την διεθνοποίηση της παραγωγικής δραστηριότητάς του, και την μεγιστοποίηση της αξίας του. Πιο συγκεκριμένα, η υλοποίηση του λειτουργικού και επενδυτικού του προγράμματος αναφέρεται στους τομείς των ιχθυοτροφών, του γόνου, του έτοιμου ψαριού, των επεξεργασμένων προϊόντων ιχθυοκαλλιέργειας, του εξοπλισμού ιχθυοκαλλιέργειας και της γενετικής βελτίωσης των ψαριών.

Η στρατηγική του Ομίλου αναφέρεται στην βελτίωση του κύκλου παραγωγής των προϊόντων του μέσω της γενετικής επιλογής, της δημιουργίας μονάδων προπάχυνσης και της επίτευξης της καλύτερης δυνατής μετατρεψιμότητας της τροφής σε τελικό προϊόν (FCR). Επίσης, συνδέεται με την προώθηση προϊόντων προστιθέμενης αξίας, όπως γενετικό υλικό, γόνος μεγέθους 10gr, επώνυμο ψάρι, φιλέτα ψαριών, την ανάπτυξη και προώθηση νέων προϊόντων όπως νέα είδη γόνου, η γλώσσα και το τροπικό ψάρι Cobia.

Μέσα από αυτή την στρατηγική ο Όμιλος επιτυγχάνει την παραγωγή υψηλής ποιότητας προϊόντων και συνέργειες, τέτοιες που τον οδηγούν τόσο σε αύξηση των εσόδων του όσο και σε βελτίωση της αποτελεσματικότητας και αποδοτικότητάς του και στην αύξηση της κερδοφορίας του, μείωση του κόστους παραγωγής και των αναγκών σε κεφάλαια κίνησης, καθώς και στη μείωση του κύκλου ταμειακής μετατροπής.

Ειδικά όσον αφορά τον κλάδο των Σακχαρωδών προϊόντων η προοπτική για αυτό τον κλάδο είναι να αποχισθεί στο μέλλον προκειμένου να πωληθεί εξασφαλίζοντας στον Όμιλο αφενός μεγαλύτερη ομοιογένεια αντικειμένου, αφετέρου την ρευστότητα προκειμένου να αναπτύξει τη βασική του δραστηριότητα (core business).

Ακολούθως παρουσιάζονται οι βασικοί στόχοι του Ομίλου ΝΗΡΕΥΣ αναφορικά με συμμετοχές που έχει αποκτήσει μέσα στο τελευταίο διάστημα:

Στόχοι – Στρατηγική αναφορικά με την ΚΕΓΟ

Μέσα την τρέχουσα χρήση 2007 η ΝΗΡΕΥΣ Α.Ε. απέκτησε το 20,0045% του μετοχικού κεφαλαίου της και των δικαιωμάτων ψήφου της ΚΕΓΟ Α.Ε., ενώ ένα επιπλέον ποσοστό 20% αποκτήθηκε από την εταιρεία Temble Trading Ltd, συμφερόντων του κ. Αριστείδη Μπελλέ (βλ. σχετική αναφορά στο κεφάλαιο 3.3.1 «Σύντομο Ιστορικό»). Η στρατηγική κίνηση της ΝΗΡΕΥΣ Α.Ε. να καταστεί βασικός μέτοχος στην ΚΕΓΟ Α.Ε. εντάσσεται στην συνολική στρατηγική του Ομίλου για την ποσοτική και ποιοτική ενίσχυση της καθετοποιημένης δομής του και της ηγετικής του θέσης στη μεσογειακή ιχθυοκαλλιέργεια. Η ΚΕΓΟ έχει επιτυχή παρουσία στην Ελληνική αγορά και δυναμική εξέλιξη στον τομέα ιχθυοτροφών, γενετικού υλικού και ζωοτροφών. Επομένως, η εξαγορά της από την ΝΗΡΕΥΣ Α.Ε. αναμένεται ότι θα συμβάλει στην αύξηση της παραγωγικής δυναμικότητας και των εσόδων του Ομίλου σε ιχθυοτροφές και στην περαιτέρω ανάπτυξη και αξιοποίηση του ερευνητικού του προγράμματος στον τομέα της σύντηξης του κύκλου παραγωγής και συνεπακόλουθα στη μείωση του κόστους παραγωγής των τελικών προϊόντων του Ομίλου, στην ανάπτυξη νέων προϊόντων στην περαιτέρω βελτίωση των υπαρχόντων, στην αύξηση των εσόδων από τις πωλήσεις βελτιωμένης ποιότητας γενετικού υλικού και γόνου, στη συνδυασμένη πώληση προϊόντων τους όπως οι ιχθυοτροφές, και στον καλύτερο έλεγχο κατά την πώληση άλλων τελικών προϊόντων του. Τέλος, αυτή η εξαγορά αναμένεται να επιδράσει θετικά και στην κερδοφορία του Ομίλου καθώς η ΚΕΓΟ Α.Ε. είναι μια δυναμικά εξελισσόμενη κερδοφόρα εταιρεία.

Στόχοι – Στρατηγική στην Τουρκία

Στην Τουρκία μέσω των θυγατρικών εταιρειών ΙLΚΝΑΚ Α.Σ. και ΜΙΡΑΜΑΡ Α.Σ. ο Όμιλος θα στοχεύει στην αύξηση της δυναμικότητας παραγωγής νωπών ψαριών και γόνου υλοποιώντας ταυτόχρονα την στρατηγική η οποία προβλέπει οι ιχθυοπαραγωγοί της Τουρκίας να αγοράζουν πρωτογενή προϊόντα Νηρέα (ιχθυοτροφές και γόνου) και η ΝΗΡΕΥΣ Α.Ε. να αγοράζει το τελικό τους προϊόν (νωπό ψάρι) το οποίο εκτός από την εσωτερική αγορά (Τουρκία) θα μπορεί να πωληθεί μέσα από τα δίκτυα πωλήσεων του Νηρέα στις διεθνείς αγορές με την πιστοποίηση ποιότητας του Ομίλου. Η στρατηγική αυτή εκτιμάται ότι θα αποφέρει αύξηση του κύκλου εργασιών του Ομίλου και παράλληλη σταθεροποίηση των τιμών του προϊόντος στις διεθνείς αγορές λόγω του ότι τα προϊόντα νωπών ψαριών που προέρχονται από την Τουρκία εάν δεν έχουν την κατάλληλη πιστοποίηση είναι ευάλωτα στις πιέσεις των τιμών πώλησής τους.

Στόχοι – Στρατηγική στην Ισπανία

Στην Ισπανία με την εξαγορά της εταιρείας PREDOMAR (βλ. σχετική αναφορά στο κεφάλαιο 3.3.1 «Σύντομο Ιστορικό») ενισχύεται το δίκτυο πώλησης γόνου στην Ιβηρική Χερσόνησο με το προϊόν μεγάλου μεγέθους γόνου. Το προϊόν αυτό δεν ήταν δυνατόν να μεταφερθεί και να πωληθεί από την Ελλάδα λόγω της υψηλής επιβάρυνσης των μεταφορικών και της αυξημένης θνησιμότητας του προϊόντος λόγω του πολυήμερου ταξιδιού.

Εξαγορά 29,88% της MARINE FARMS ASA – Στόχοι – Στρατηγική

Ο Όμιλος ΝΗΡΕΥΣ έχει επιλέξει την στρατηγική της παραγωγικής διεθνοποίησής του, καθώς κατέχοντας σημαντική θέση στον κλάδο της μεσογειακής ιχθυοκαλλιέργειας καταλαμβάνει ένα πολύ σημαντικό μερίδιο στον ελληνικό κλάδο ιχθυοκαλλιέργειας. Στο πλαίσιο της παραγωγικής του διεθνοποίησης, η Διοίκηση του Ομίλου ΝΗΡΕΥΣ αποφάσισε την είσοδό της στην νορβηγική εταιρεία MARINE FARMS ASA αποκτώντας τον Απρίλιο του 2007 συμμετοχή 29,88%. Σημειώνεται επίσης, ότι ποσοστό 3,46% περίπου των μετοχών της MARINE FARMS ASA κατέχεται από σχετιζόμενα με την ΝΗΡΕΥΣ Α.Ε. πρόσωπα, με αποτέλεσμα η ΝΗΡΕΥΣ Α.Ε. και τα σχετιζόμενα με αυτήν πρόσωπα να κατέχουν συνολικά ποσοστό 33,3495% του συνολικού μετοχικού κεφαλαίου και των ψήφων της MARINE FARMS ASA.

Οι δραστηριότητες της εν λόγω εταιρείας ταυτοποιούνται με αυτές της ΝΗΡΕΥΣ Α.Ε. ενώ το σχέδιο ανάπτυξης της συμβαδίζει με αυτό του Εκδότη. Η MARINE FARMS ASA, η οποία εισήχθη στο χρηματιστήριο του Όσλο τον Οκτώβριο 2006, ενεργοποιείται με επιτυχία στο κλάδο των ιχθυοκαλλιεργειών, σε μια ευρεία σειρά προϊόντων. Συγκεκριμένα, αναπτύσσει τις βασικές δραστηριότητές της μέσω δύο θυγατρικών εταιρειών της. Η μια, η ισπανική CULMAREX, η οποία είναι η μεγαλύτερη εταιρεία ιχθυοκαλλιέργειας σε αυτή τη χώρα, παράγει προϊόντα μεσογειακής ιχθυοκαλλιέργειας- σπιούρα,

λαβράκι-και διαθέτει παραγωγική δυναμικότητα 7.200 τόνων προϊόντων πάχυνσης και 15 εκ. τεμ. γόνου. Η άλλη η βρετανική εταιρεία Lakeland, είναι η καλύτερη εταιρεία παραγωγής σολωμού στη Σκωτία και έχει παραγωγική δυναμικότητα 9.500 τόνων και 7,5 εκ. τεμ. γόνου. Επίσης, η MARINE FARMS ASA έχει ξεκινήσει την δραστηριότητά της στο πολλά υποσχόμενο προϊόν ιχθυοκαλλιέργειας τον μπακαλιάρο με ιχθυογεννητικό σταθμό στη Σκωτία παραγωγικής δυναμικότητας 3 εκ. τεμ. Τέλος, η εταιρεία ξεκίνησε τη δραστηριότητά της για την παραγωγή του ψαριού cobia στην Κεντρική Αμερική (Belize) και στην Ασία (Βιετνάμ), κατέχοντας άδειες παραγωγής 8.000 τόνων, με στόχο την πώλησή τους στην αγορά της Βορείου Αμερικής και της Ασίας. Η εταιρεία χαρακτηρίζεται από κερδοφόρα λειτουργία και το 2006 διαμόρφωσε κύκλο εργασιών 71,9 εκ. ευρώ, EBITDA 19,9 εκ. ευρώ και κέρδη προ φόρων 13,3 εκ. ευρώ. Η καλή πορεία των οικονομικών μεγεθών της αντανακλάται και στην καλή πορεία της στη νορβηγική κεφαλαιαγορά καθώς η τιμή της ανήλθε από τις 17 νορβηγικές κορώνες (2,04 ευρώ) κατά την εισαγωγή της (Οκτώβριος 2006) στις 26 νορβηγικές κορώνες (3,12ευρώ) κατά την τρέχουσα περίοδο. Το μετοχικό κεφάλαιο της εταιρείας ανέρχεται σε 36.618.628 μετοχές.

Από τα προαναφερθέντα γίνεται αντιληπτό ότι μπορεί να αναπτυχθεί πλήθος συνεργιών μεταξύ του Ομίλου NHPEΥΣ και του Ομίλου MARINE FARMS. Πιο συγκεκριμένα, η NHPEΥΣ Α.Ε. μπορεί να προωθήσει στην Ισπανία ισχυρότερα τις πωλήσεις της και τις δραστηριότητές του σε ιχθυοτροφές, αυγά, γόνου, εξοπλισμούς και προϊόντα πάχυνσης, να προωθήσει τις ιχθυοτροφές της στη Σκωτία, να αναπτύξουν από κοινού οι δύο όμιλοι την πάχυνση και εμπορικοποίηση του μπακαλιάρου, να εντάξει ο όμιλος NHPEΥΣ στο δίκτυο πωλήσεων του τον εξαιρετο σκωτικό Σολωμό και τέλος να αναπτύξουν από κοινού το ψάρι cobia. Στην παρούσα φάση οι διοικήσεις των δύο ομίλων ξεκίνησαν την διεξαγωγή συζητήσεων για την ανάπτυξη αυτής της συνεργασίας, εξετάζοντας όλα τα πιο πάνω θέματα και προσδιορίζοντας τις δομές και συνεργασίες εκείνες που θα συντελέσουν στη μεγιστοποίηση της αξίας των δύο ομίλων.

Σημειώνεται ότι οι επενδύσεις που σκοπεύει να πραγματοποιήσει η NHPEΥΣ Α.Ε. για την επόμενη τριετία εξαντλούνται στο επενδυτικό πρόγραμμα που έχει περιγραφεί στις ενότητες 4.9.1 «Προορισμός Νέων Κεφαλαίων από την Αύξηση του Μετοχικού Κεφαλαίου» και 4.9.2 «Προορισμός Νέων Κεφαλαίων από την Έκδοση Μετατρέψιμου Ομολογιακού Δανείου» και αφορούν τις επενδύσεις που θα χρηματοδοτηθούν από τα έσοδα της παρούσας αύξησης μετοχικού κεφαλαίου και του μετατρέψιμου ομολογιακού δανείου, με εξαίρεση τα επιπλέον κεφάλαια που απαιτήθηκαν για την εξαγορά της Νορβηγικής εταιρείας MARINE FARMS τα οποία καλύφθηκαν από τραπεζικό δανεισμό καθώς και τα επιπλέον κεφάλαια που απαιτούνται για την πραγματοποίηση των επενδύσεων της θυγατρικής εταιρείας MIRAMAR A.S. στην Τουρκία τα οποία θα καλυφθούν με τραπεζικό δανεισμό της εν λόγω θυγατρικής (βλ. σχετική ανάλυση στο κεφάλαιο 4.9.1 Αβ) Εταιρεία MIRAMAR A.S.).

3. ΠΡΟΟΠΤΙΚΕΣ

Ο Όμιλος NHPEΥΣ, αποτελεί σήμερα ένα πλήρως καθετοποιημένο, δυναμικά εξελισσόμενο ευέλικτο επιχειρηματικό σχήμα. Μέσω των τμημάτων Έρευνας και Ανάπτυξης που διαθέτει (βλέπε σχετική σημείωση στο κεφάλαιο 3.4.6 «Δραστηριότητες Έρευνας και Ανάπτυξης»), επενδύει σε νέους τομείς έρευνας, πρωτοπορώντας στην ανάπτυξη νέων ειδών ιχθύων, που καταναλώνονται ευρέως στο εξωτερικό και εμφανίζουν υψηλή ζήτηση. Επίσης, πρωτοπορεί στην έρευνα για ανάπτυξη μεγαλύτερου μεγέθους γόνου, εφαρμόζοντας πιστοποιημένες διαδικασίες και εξάγει προϊόντα υψηλής ποιότητας, υγιεινής και ασφάλειας, ικανοποιώντας τα πρότυπα και τις ανάγκες των πελατών του, διεθνώς, σε περισσότερες από 30 χώρες.

Επιπλέον, η πρόσφατη είσοδος της NHPEΥΣ Α.Ε. στην KEGO Α.Ε., διευρύνει τα πλεονεκτήματα του Ομίλου έναντι του ανταγωνισμού, καθώς αφενός μεν αποκτά πρόσβαση στην αποκλειστική τεχνολογία παραγωγής υψηλής ποιότητας και απόδοσης αυγών ιχθύων, με άμεση εφαρμογή στην παραγωγή νωπών ιχθύων, αφετέρου αποκτά παραγωγική αυτονομία και στην παραγωγή ιχθυοτροφών εντάσσοντας στο δυναμικό του το εργοστάσιο ιχθυοτροφών της, στην Αρτάκη Ευβοίας.

Οι προοπτικές που διαγράφονται, αφορούν αφενός στη διατήρηση της του θέσης του στον τομέα μεσογειακής ιχθυοκαλλιέργειας, όσο και στην παραγωγική του διεθνοποίηση.

Ο Όμιλος προσβλέπει λοιπόν στην επόμενη τριετία, σε μια επίσης προσοδοφόρα επιχειρηματική πορεία μέσα από την αύξηση και τον εμπλουτισμό της παραγωγής, τη βελτίωση του κόστους και την επίτευξη καλύτερων τιμών διάθεσης μέσω της εισόδου του σε νέες αγορές τόσο ως πωλητής όσο και ως διεθνής παραγωγός. Η αισιοδοξία αυτή, δικαιολογείται από:

- Τη δυναμική προοπτική των υπάρχοντων αλλά και νέων επιχειρηματικών δραστηριοτήτων του Ομίλου

- Τις αναδιαρθρώσεις και τα επενδυτικά σχέδια που βρίσκονται σε εξέλιξη
- Την προοπτική των ημεδαπών και αλλοδαπών αγορών
- Τη μεταστροφή της καταναλωτικής διατροφικής τάσης σε οικολογικά προϊόντα υψηλής ποιότητας, ασφάλειας και υγιεινής, που μόνο μεγάλες εταιρείες είναι σε θέση να προσφέρουν και να εγγυηθούν για αυτά.

3.7 Προβλέψεις Αποτελεσμάτων Χρήσεως 2007

Παρατίθεται, πρόβλεψη των αποτελεσμάτων του Ομίλου της χρήσεως 2007 καθώς και τα συγκριτικά αποτελέσματα της χρήσεως 2006 σύμφωνα με τα ΔΠΧΠ, η οποία έχει ελεγχθεί από τον Ορκωτό Ελεγκτή Λογιστή κ. Στυλιανό Μ. Ξενάκη (ΑΜΣΟΕΛ 11541) της Ελεγκτικής Εταιρείας «ΣΥΝΕΡΓΑΖΟΜΕΝΟΙ ΟΡΚΩΤΟΙ ΛΟΓΙΣΤΕΣ Α.Ε.Ο.Ε.» και εκδόθηκε η έκθεση ελέγχου διασφάλισης που παρουσιάζεται στην παρούσα ενότητα.

(ποσά σε χιλ. €)	2006	2007
Πωλήσεις	161.482,42	244.217,81
Αποτελέσματα Χρήσεων προ Φόρων, Χρηματοδοτικών, Επενδυτικών Αποτελεσμάτων & Αποσβέσεων (EBITDA)	28.026,30	44.385,03
% επί του κύκλου εργασιών	17,36%	18,17%
Αποτελέσματα Χρήσεως Προ Φόρων	15.303,68	28.065,87
% επί του κύκλου εργασιών	9,48%	11,49%
Καθαρά κέρδη Χρήσεως μετά από Φόρους	8.924,35	22.853,17
% επί του κύκλου εργασιών	5,53%	9,36%
Καθαρά κέρδη Χρήσεων μετά από Φόρους και δικαιώματα μειοψηφίας	9.045,16	15.658,27
% επί του κύκλου εργασιών	5,60%	6,41%

Στις προβλέψεις των ενοποιημένων αποτελεσμάτων της χρήσης 2007, περιλαμβάνονται, σύμφωνα με τα δεδομένα που ισχύουν σήμερα, οι εξής εταιρείες:

Ενοποιούμενες Εταιρείες Περιόδου 1.1-31.3.2007			
Εταιρεία	Χώρα Εγκατάστασης	Ποσοστό Συμμετοχής	Μέθοδος Ενοποίησης
NHPEYΣ A.E.	ΕΛΛΑΔΑ	Μητρική	Μητρική
AQUACOM LTD	VIRGIN ISLANDS	100%	Ολική
ΑΛΠΙΝΟ Α.Ε.Β.Ε.	ΕΛΛΑΔΑ	98,77%	Ολική
ΠΡΩΤΕΥΣ ΕΞΟΠΛΙΣΜΟΙ Α.Ε.Β.Ε.	ΕΛΛΑΔΑ	50%	Ολική
A-SEA	ΕΛΛΑΔΑ	61,22%	Ολική
NIREUS INTERNATIONAL LTD	ΚΥΠΡΟΣ	100,00%	Ολική
ILKNAK SU URUNLERISAN Ve TIC A.S.	ΤΟΥΡΚΙΑ	3,096% άμεσα + 41,178% έμμεσα = 45,274%	Ολική
MIRAMAR PROJECTS CO LTD - UK	ΑΓΓΛΙΑ	100% έμμεσα	Ολική
MIRAMAR SU URUNLERI VE BALIK YEMI URETIMI SANAYI VE TICARET A.S.	ΤΟΥΡΚΙΑ	99,93% έμμεσα και 0,02% άμεσα =99,95%	Ολική
CARBON A.S.	ΤΟΥΡΚΙΑ	99,94% έμμεσα	Ολική
PREDOMAR S.L.	ΙΣΠΑΝΙΑ	100% έμμεσα	Ολική
KEGO A.E.	ΕΛΛΑΔΑ	20,0045%	Ολική
ΕΝΑΛΙΟΣ Α.Ε.	ΕΛΛΑΔΑ	20,0045% έμμεσα	Ολική
VITA TRACE NUTRIOTION LTD	ΚΥΠΡΟΣ	5,22% έμμεσα	Καθαρή Θέση
BLUEFIN TUNA A.E.	ΕΛΛΑΔΑ	25%	Καθαρή Θέση
SEAFARM IONIAN A.E.	ΕΛΛΑΔΑ	16,74% άμεσα	Ολική
ΑΛΦΑ ΖΩΟΤΡΟΦΕΣ ΛΟΚΡΙΔΑΣ Α.Ε.Β.Ε.	ΕΛΛΑΔΑ	14,48% έμμεσα	Ολική
SEAFARM IONIAN (CENTRAL EUROPE) GMBH	ΓΕΡΜΑΝΙΑ	16,74% έμμεσα	Ολική
AQUA TERRAIR A.E.	ΕΛΛΑΔΑ	8,20% έμμεσα	Καθαρή Θέση
MARINE FARMS ASA (Ομίλος)	ΝΟΡΒΗΓΙΑ	29,88% άμεσα	Καθαρή Θέση

3.7.1 Αρχές κατάρτισης πρόβλεψης αποτελεσμάτων και παραδοχές

Οι προβλέψεις των αποτελεσμάτων του Ομίλου για τη χρήση που λήγει την 31/12/2007 συντάχθηκαν με βάση τα ΔΠΧΠ. Οι λογιστικές αρχές που χρησιμοποιήθηκαν για τη σύνταξη αυτών είναι οι ίδιες που παρουσιάζονται και στις σημειώσεις επί των οικονομικών καταστάσεων της χρήσεως που έληξε την 31/12/2006 και παρατίθενται στην ιστοσελίδα της Εταιρείας στην ηλεκτρονική διεύθυνση www.nireus.gr.

Βασικές αρχές κατάρτισης πρόβλεψης αποτελεσμάτων

Οι προβλέψεις του Ομίλου για το έτος 2007, βασίζονται στις τυποποιημένες εσωτερικές διαδικασίες προϋπολογισμού εσόδων και εξόδων, που συνδυάζουν προβλέψεις και εκτιμήσεις των διαφόρων διευθύνσεων του Ομίλου.

Για τον προσδιορισμό των ετήσιων πωλήσεων, λαμβάνεται υπόψη η παραγωγική δυναμικότητα των εταιρειών που απαρτίζουν τον Όμιλο, σε συνδυασμό με προβλέψεις για τη διαμόρφωση της ζήτησης και της μέσης τιμής πώλησης των προϊόντων και εμπορευμάτων του Ομίλου σε εθνικό και διεθνές επίπεδο.

Ο προσδιορισμός του κόστους πωληθέντων, βασίζεται στα στοιχεία κόστους που υπάρχουν διαθέσιμα στα μηχανογραφικά συστήματα των εταιρειών, σχετικά με το κόστος αποθεμάτων αρχής και τα παραγωγικά έξοδα και αναλώσεις (κόστος παραγωγής). Γίνονται, επίσης, προβλέψεις για το ύψος των αποθεμάτων τέλους του 2007.

Τα λειτουργικά και χρηματοοικονομικά έξοδα (δεδουλευμένα έξοδα πλέον προβλέψεις) προσδιορίζονται από τις οικείες διευθύνσεις του Ομίλου και πάντα σε σύγκριση με τα απολογιστικά στοιχεία της προηγούμενης χρήσης.

Παρατηρήσεις επί της πρόβλεψης των αποτελεσμάτων για τη χρήση 2007

Πωλήσεις

Οι ενοποιημένες πωλήσεις του Ομίλου Νηρέα για το 2007, αναμένεται να παρουσιάσουν αύξηση κατά 51,2% σε σχέση με το 2006. Συγκεκριμένα, η πρόβλεψη ετήσιων πωλήσεων για το 2007 ανέρχεται σε € 244,2 εκ. έναντι € 161,5 εκ. το 2006. Αναφορικά με τα προϊόντα ιχθυοκαλλιέργειας, η περαιτέρω ενίσχυση της ηγετικής θέσης του Ομίλου στην ευρωπαϊκή αγορά νωπού μεσογειακού ψαριού ιχθυοκαλλιέργειας και η αυξανόμενη ζήτηση μεταποιημένου μεσογειακού ψαριού αποτελούν δύο βασικούς παράγοντες που θα καθορίσουν τις ενοποιημένες πωλήσεις του 2007. Ένας τρίτος σημαντικός παράγοντας, είναι η δυναμική παραγωγική και εμπορική επέκταση του ομίλου στις αγορές της Τουρκίας και της Ισπανίας, με επενδύσεις τόσο σε πάγιο εξοπλισμό όσο και σε δίκτυα διανομής. Τέλος, η ολική ενοποίηση του Ομίλου Kego στα αποτελέσματα του Ομίλου Νηρέα αναμένεται να συμβάλλει με € 45 εκ. περίπου στην επίτευξη των υψηλών στόχων πωλήσεων για το 2007, καθώς εκτός από πωλήσεις ειδών ιχθυοκαλλιέργειας, ο όμιλος KEGO πραγματοποιεί και σημαντικές πωλήσεις στους κλάδους πτηνοτροφίας και κτηνοτροφίας. Σημειώνεται ότι η KEGO A.E. θα ενοποιηθεί με την μέθοδο της ολικής ενοποίησης σύμφωνα με το ΔΛΠ 27 για τους εξής λόγους: α) η NHPEYS A.E. κατέχει ποσοστό 20,0045% της KEGO A.E., β) ένα επιπλέον ποσοστό 20% της KEGO A.E. κατέχει η εταιρεία TEMPLE TRADING LTD η οποία είναι συμφερόντων 100% του κ. Αριστείδη Μπελλέ και η οποία ενεργεί συντονισμένα και στηρίζει την NHPEYS A.E. στις επιχειρηματικές αποφάσεις που αφορούν την KEGO A.E. και γ) Στο Δ.Σ. της KEGO A.E. συμμετέχει ο κύριος μέτοχος, Πρόεδρος και Διευθύνων Σύμβουλος της NHPEYS A.E., ο κ. Αριστείδης Μπελλές, ο οποίος έχει την ιδιότητα του Προέδρου και Διευθύνοντος Συμβούλου της KEGO A.E. και έχει όλες τις εξουσίες και εξουσιοδοτήσεις άσκησης διοίκησης και διαχείρισης της εν λόγω εταιρείας, ενώ παράλληλα είναι και βασικός μέτοχος και στις δύο εταιρείες. Ταυτόχρονα από τα υπόλοιπα έξι (6) μέλη του Δ.Σ. της KEGO A.E., τα τρία (3) μέλη συμμετέχουν στο Διοικητικό Συμβούλιο της NHPEYS A.E. ή εταιρειών του Ομίλου της (π.χ. SEAFARM IONIAN A.E.). Σημειώνεται ότι η ολική ενοποίηση της KEGO A.E., με ποσοστό 20,0045%, γίνεται με την σύμφωνη γνώμη του Ορκωτού Ελεγκτή του Εκδότη.

Κέρδη προ Φόρων

Τα κέρδη προ φόρων προβλέπεται να φθάσουν τα € 28,07 εκατ. το 2007 έναντι € 15,3 εκατ. το 2006 διαμορφώνοντας έτσι το περιθώριο κερδών προ φόρων επί των πωλήσεων σε 11,49% από 9,5%. Η συνεισφορά του Ομίλου KEGO στα κέρδη προ φόρων αναμένεται στα € 6 εκ. περίπου και του Ομίλου MARINE FARMS ASA στα € 3,5 εκατ.

Η πρόβλεψη των κερδών προ Φόρων της χρήσης 2007 στηρίζεται στις εξής παραδοχές:

- Στην σημαντική αύξηση των πωλήσεων για τους λόγους που αναλύθηκαν ανωτέρω, σε συνδυασμό με την προβλεπόμενη βελτίωση του περιθωρίου μικτού κέρδους η οποία οφείλεται στην υψηλότερη συνεισφορά κατηγοριών πωλήσεων (π.χ. γόνος) με μεγαλύτερο περιθώριο κέρδους και στις υψηλότερες αναλογικά πωλήσεις προϊόντων (έναντι εμπορευμάτων) σε σχέση με το 2006. Επίσης,
- Αναμένεται να υπάρξει σημαντική αύξηση των λειτουργικών εξόδων ως συνέπεια: (α) της προσπάθειας του Ομίλου να εδραιώσει τη θέση των προϊόντων του υποστηρίζοντας την προώθησή τους, (β) του κόστους

διανομής το οποίο ακολουθεί τους υψηλότερους διακινούμενους όγκους πωλήσεων και (γ) της ενοποίησης του ομίλου KEGO.

- Αναμένεται σημαντική αύξηση των χρηματοοικονομικών αποτελεσμάτων λόγω αφενός της χρηματοδότησης του επενδυτικού πλάνου του Ομίλου Νηρέα και αφετέρου λόγω της ενσωμάτωσης του χρηματοοικονομικού κόστους των δανείων της εταιρείας KEGO, που για πρώτη φορά ενοποιείται το 2007.

- Αναμένεται επίσης, αύξηση, λόγω της ενοποίησης του Ομίλου MARINE FARMS ASA με την μέθοδο της καθαρής θέσης, των κερδών προ και μετά φόρων, στηριζόμενοι στα δημοσιευθέντα αποτελέσματα πρώτου τριμήνου του Ομίλου, τα οποία συγκρινόμενα με τα αντίστοιχα του προηγούμενου έτους παρουσιάζουν σημαντική βελτίωση, σε συνάρτηση και με την πρόβλεψη της μητρικής εταιρείας, για αύξηση του κύκλου εργασιών τουλάχιστον κατά 25%. Αναφέρεται εδώ ότι τα κέρδη του Ομίλου MARINE FARMS ASA μετά από φόρους του έτους 2006 ήταν € 9,7 εκ. και το ποσοστό συμμετοχής της ΝΗΡΕΥΣ Α.Ε. στο κεφάλαιο της MARINE FARMS ASA είναι 29,88%.

Κέρδη μετά από Φόρους

Τα κέρδη μετά από Φόρους και έξοδα από δικαιώματα προαίρεσης, προβλέπεται να διαμορφωθούν σε € 22,8 εκατ. έναντι € 8,9 εκατ. Το περιθώριο κερδών μετά από φόρους επί των πωλήσεων προβλέπεται στο 9,4% έναντι 5,53% στο 2006 απεικονίζοντας την υψηλότερη κερδοφορία.

Κέρδη μετά από Φόρους και Δικαιώματα Μειοψηφίας

Τα κέρδη μετά από Φόρους και Δικαιώματα Μειοψηφίας προβλέπεται να διαμορφωθούν σε € 15,6 εκατ. περίπου έναντι € 9,04 εκατ. Το περιθώριο κερδών μετά από φόρους και δικαιώματα μειοψηφίας επί των πωλήσεων προβλέπεται στο 6,41% περίπου έναντι 5,60% στο 2006.

3.7.2 Έκθεση Ελεγκτών

Έκθεση ελέγχου διασφάλισης για μελλοντική χρηματοοικονομική κατάσταση.

«Προς τη ΝΗΡΕΥΣ ΙΧΘΥΟΚΑΛΛΙΕΡΓΕΙΕΣ Α.Ε.

Υποβάλλουμε την έκθεσή μας σχετικά με την πρόβλεψη των ενοποιημένων κερδών της ενότητας 3.7 του ενημερωτικού δελτίου της εταιρείας «ΝΗΡΕΥΣ ΙΧΘΥΟΚΑΛΛΙΕΡΓΕΙΕΣ Α.Ε.»

Η προετοιμασία της πρόβλεψης των κερδών, μαζί με τις πραγματικές υποθέσεις πάνω στις οποίες βασίζονται, βάσει του Κανονισμού (ΕΚ) 809/2004 και οδηγίας – αναφοράς CESR Level 3, αποτελεί ευθύνη της διοίκησης της εταιρείας.

Αποτελεί δικιά μας ευθύνη η παροχή γνώμης η οποία απαιτείται από το παράρτημα Ι στοιχείο 13.2 του Κανονισμού (ΕΚ) 809/2004. Δεν απαιτείται από εμάς, ούτε εκφράζουμε γνώμη σχετικά με την πιθανότητα επίτευξης των αποτελεσμάτων ή σχετικά με τις υποθέσεις οι οποίες περικλείουν αυτή την πρόβλεψη κερδών. Δεν αποδεχόμαστε καμία ευθύνη για χρηματοοικονομική πληροφορία, η οποία δημοσιοποιήθηκε χωρίτερα και χρησιμοποιήθηκε στη σύνταξη της πρόβλεψης κερδών, εκτός αυτών που γνωστοποιήσαμε εμείς στους αποδέκτες την ημερομηνία που εκδόθηκαν.

Διενεργήσαμε την εργασία μας, βάσει του Διεθνούς Ελεγκτικού Προτύπου 3400. Η εργασία μας συμπεριλάμβανε αποτίμηση των διαδικασιών, που χρησιμοποιήθηκαν από τους Διευθυντές της εταιρείας, για τη σύνταξη της πρόβλεψης κερδών και για τη συνέπεια της πρόβλεψης κερδών με τις λογιστικές πολιτικές, που υιοθετούνται από την εταιρεία «ΝΗΡΕΥΣ ΙΧΘΥΟΚΑΛΛΙΕΡΓΕΙΕΣ Α.Ε.».

Σχεδιάσαμε και υλοποιήσαμε την εργασία μας, λαμβάνοντας υπόψη όλες τις πληροφορίες και επεξηγήσεις που θεωρούσαμε απαραίτητες, έτσι ώστε να λάβουμε τη λογική εξασφάλιση ότι η πρόβλεψη κερδών έχει συνταχθεί σωστά στη βάση που τέθηκε. Με δεδομένο, ότι η πρόβλεψη αποτελεσμάτων και οι παραδοχές πάνω στις οποίες βασίστηκε, αναφέρονται σε μεγέθη τα οποία δεν έχουν ακόμα δημοσιοποιηθεί, δεν μπορούμε να εκφράσουμε γνώμη, για το εάν τα πραγματικά αποτελέσματα που θα δημοσιοποιηθούν, θα ανταποκρίνονται σ' αυτά που υπάρχουν στην πρόβλεψη κερδών και οι διαφορές ενδέχεται να είναι σημαντικές.

Κατά τη γνώμη μας:

(α) Η πρόβλεψη κερδών έχει συνταχθεί σωστά στη βάση που προαναφέρθηκε και

(β) Η λογιστική βάση που χρησιμοποιήθηκε είναι συνεπής με τις λογιστικές πολιτικές που εφαρμόζει η εταιρεία».

Χίος, 1 Ιουνίου 2007

Ο ΟΡΚΩΤΟΣ ΕΛΕΓΚΤΗΣ ΛΟΓΙΣΤΗΣ

3.8 Πάγια Περιουσιακά Στοιχεία – Εγκαταστάσεις

3.8.1 Άυλα Περιουσιακά Στοιχεία – Σήματα – Πιστοποιητικά

Η εταιρεία ΝΗΡΕΥΣ Α.Ε. έχει κατοχυρώσει τα κάτωθι σήματα:

Στον επιχειρηματικό κλάδο της ιχθυοκαλλιέργειας – παστών:

- Το υπ' αριθμόν 102114 σήμα ΝΗΡΕΥΣ λεκτικού και απεικόνισης, το οποίο διακρίνει προϊόντα της κλάσης 29 (ψάρια, κρέατα κλπ). Το εν λόγω σήμα έγινε δεκτό με την υπ' αριθμόν 2881/1990 απόφαση ΔΕΣ, και έχει ανανεωθεί έως το 2008.

- Το υπ' αριθμόν 108200 σήμα Thalassa λεκτικό, το οποίο διακρίνει προϊόντα των κλάσεων 5 (κτηνιατρικά σκευάσματα), 7 (εκκολαπτικές μηχανές) 29 (ψάρια, κρέατα κλπ), 31 (προϊόντα γεωργικά, καρποί νωποί και λαχανικά, θρεπτικές ουσίες για ζώα κλπ). Το εν λόγω σήμα έγινε δεκτό με την υπ' αριθμόν 2973/1992 απόφαση της ΔΕΣ, και έχει ανανεωθεί η προστασία του μέχρι και το έτος 2010.

- Το υπ' αριθμόν 131974 σήμα «SELECTIONS by NIREUS» λεκτικού και απεικόνισης , το οποίο διακρίνει προϊόντα των κλάσεων 29 (ψάρια, κονσέρβες, σαλάτες εντός όξους κλπ), 30 (σάλτσες και καρυκεύματα) και 31 (προϊόντα γεωργικά, καρποί νωποί και λαχανικά, θρεπτικές ουσίες για ζώα κλπ). Το εν λόγω σήμα έγινε δεκτό με την υπ' αριθμόν 4289/1997 απόφαση της ΔΕΣ, και έχει ανανεωθεί έως το έτος 2016.

- Το υπ' αριθμόν 131979 σήμα «FISHER KING» λεκτικό, το οποίο έγινε δεκτό με την υπ' αριθμόν 2378/1997 απόφαση της Διοικητικής Επιτροπής Σημάτων και διακρίνει προϊόντα των κλάσεων 29 (ψάρια, κονσέρβες, σαλάτες εντός όξους κλπ), 30 (σάλτσες και καρυκεύματα) και 31 (προϊόντα γεωργικά, καρποί νωποί και λαχανικά, θρεπτικές ουσίες για ζώα κλπ). Έχει ανανεωθεί η προστασία του έως το έτος 2016.

- Το υπ' αριθμόν 143001 σήμα «ΝΗΡΕΑΣ Θαλασσινές Νοστιμιές» λεκτικού με έγχρωμη απεικόνιση, το οποίο έγινε δεκτό με την υπ' αριθμόν 3491/1999 απόφαση της Διοικητικής Επιτροπής Σημάτων και διακρίνει προϊόντα των κλάσεων 29 (ψάρια κονσέρβες, σαλάτες εντός όξους κλπ), 30 (σάλτσες και καρυκεύματα) και 31 (Προϊόντα γεωργικά, καρποί νωποί λαχανικά κλπ).

-Το υπ' αριθμόν 143614 σήμα «THALASSA» λεκτικό με έγχρωμη απεικόνιση, το οποίο έγινε δεκτό με την υπ' αριθμόν 1737/2000 απόφαση της Διοικητικής Επιτροπής Σημάτων και διακρίνει προϊόντα των κλάσεων 29 (ψάρια κονσέρβες, σαλάτες εντός όξους κλπ), 30 (σάλτσες και καρυκεύματα) και 31 (Προϊόντα γεωργικά, καρποί νωποί λαχανικά κλπ).

- Το υπ' αριθμόν 185093 σήματος ΝΗΡΕΥΣ Μεσογειακές Νοστιμιές λεκτικού με έγχρωμη απεικόνιση, το οποίο διακρίνει προϊόντα των κλάσεων 29 (ψάρια, κονσέρβες κλπ), 30 (σάλτσες και καρυκεύματα κλπ), και 31 (γεωργικά προϊόντα, καρποί νωποί κλπ), και για το οποίο αναμένεται έκδοση απόφασης της Διοικητικής επιτροπής Σημάτων .

-Το υπ' αριθμόν 185092 σήματος ΝΗΡΕΥΣ Θαλασσινές Νοστιμιές λεκτικού με έγχρωμη απεικόνιση, το οποίο διακρίνει προϊόντα των κλάσεων 29 (ψάρια, κονσέρβες κλπ), 30 (σάλτσες και καρυκεύματα κλπ), και 31 (γεωργικά προϊόντα, καρποί νωποί κλπ), και για το οποίο αναμένεται έκδοση απόφασης της Διοικητικής επιτροπής Σημάτων .

Επίσης, η ΝΗΡΕΥΣ Α.Ε. τηρεί πιστοποιημένο Σύστημα Διαχείρισης Ποιότητας κατά το πρότυπο EN ISO 9001:2000 (Αρ. Πιστ. 201042000522) διάρκειας 3 ετών με ημερομηνία λήξης την 25/03/2007. Παράλληλα έχει οριστικοποιηθεί το Πρόγραμμα Επιθεώρησης για την έκδοση του νέου πιστοποιητικού, από τα τέλη Απριλίου έως τέλη Μαΐου του 2007. Επίσης, τηρεί πιστοποιημένο Σύστημα Ασφάλειας και Υγιεινής Τροφίμων (HACCP) κατά το πρότυπο ΕΛΟΤ 1416:2000 (Αρ. Πιστ. 0200150) διάρκειας 3 ετών με ημερομηνία λήξης την 29/06/2007. Τα συστήματα Διαχείρισης Ποιότητας και Ασφάλειας και Υγιεινής Τροφίμων έχουν πιστοποιηθεί από τον φορέα πιστοποίησης TUV AUSTRIA HELLAS και καλύπτουν την

παραγωγή, εμπορία και διακίνηση ιχθυδίων καθώς και την παραγωγή, συσκευασία, εμπορία και διακίνηση νωπών προϊόντων ιχθυοκαλλιέργειας.

Στον επιχειρηματικό κλάδο των Σακχαρωδών:

- Το υπ' αριθμόν 153171 σήμα «Γλυκονοστιμιές Σαραντής», λεκτικό με έγχρωμη απεικόνιση, μετά από την απόφαση με αρ. 5636/2001 της Διοικητικής Επιτροπής Σημάτων, που διακρίνει προϊόντα των κλάσεων 29 (Μαρμελάδα, ζελέ, γλυκά κουταλιού, κλπ), 30 (βανίλια, μαστίχα κλπ), 32 (ζαχαρούχοι χυμοί κλπ), και 33 (Ηδύποτα κλπ).

- Το υπ' αριθμόν 150527 σήμα «Σαραντής», λεκτικό με έγχρωμη απεικόνιση, μετά από την απόφαση αρ. 1679/2001 της Διοικητικής Επιτροπής Σημάτων που διακρίνει προϊόντα των κλάσεων 29 (Μαρμελάδα, ζελέ, γλυκά κουταλιού, κλπ), 30 (γλυκίσματα κλπ), 32 (ποτά μη οινοπνευματώδη κλπ), και 33 (Ηδύποτα κλπ).

- Το υπ' αριθμόν 175895 σήμα COOL-MAST, λεκτικό το οποίο διακρίνει προϊόντα της κλάσης 30 (τσίχλες), και το οποίο έγινε δεκτό με την υπ' αριθμόν 6146/2006 απόφαση της Διοικητικής Επιτροπής Σημάτων.

- Το υπ' αριθμόν 175896 σήμα MASTICOOL, λεκτικό το οποίο διακρίνει προϊόντα της κλάσης 30 (τσίχλες), και το οποίο έγινε δεκτό με την υπ' αριθμόν 6147/2006 απόφαση της Διοικητικής Επιτροπής Σημάτων.

- Το υπ' αριθμόν 175897 σήμα MASTIKLA, λεκτικό το οποίο διακρίνει προϊόντα της κλάσης 30 (τσίχλες), και το οποίο έγινε δεκτό με την υπ' αριθμόν 6148/2006 απόφαση της Διοικητικής Επιτροπής Σημάτων.

- Το υπ' αριθμόν 175898 σήμα MASTIC FRESH, λεκτικό το οποίο διακρίνει προϊόντα της κλάσης 30 (τσίχλες), και το οποίο έγινε δεκτό με την υπ' αριθμόν 6149/2006 απόφαση της Διοικητικής Επιτροπής Σημάτων.

- Το υπ' αριθμόν 178706 σήμα «Cool Must», λεκτικό με έγχρωμη απεικόνιση, το οποίο έγινε δεκτό με την υπ' αριθμόν 9311/2006 απόφαση της Διοικητικής Επιτροπής Σημάτων και διακρίνει προϊόντα της κλάσεως 30 (τσίχλες κλπ).

- Το υπ' αριθμόν 178707 σήμα «cool must», λεκτικό με έγχρωμη απεικόνιση, το οποίο έγινε δεκτό με την υπ' αριθμόν 9312/2006 απόφαση της Διοικητικής Επιτροπής Σημάτων και διακρίνει προϊόντα της κλάσης 30 (τσίχλες κλπ).

- Το υπ' αριθμόν 178710 σήμα «coolmust», λεκτικό με έγχρωμη απεικόνιση, το οποίο έγινε δεκτό με την υπ' αριθμόν 9313/2006 απόφαση της Διοικητικής Επιτροπής Σημάτων και διακρίνει προϊόντα της κλάσης 30 (τσίχλες κλπ).

- Το υπ' αριθμόν 179923 σήμα «SARANTIS Xios.gr», λεκτικό, το οποίο έγινε δεκτό με την υπ' αριθμόν 2083/2006 απόφαση της Διοικητικής Επιτροπής Σημάτων, και διακρίνει προϊόντα της κλάσης 30 (τσίχλες κλπ).

- Το υπ' αριθμόν 182412 σήμα «MASTICDROPS» λεκτικό, το οποίο έγινε δεκτό από την Διοικητική Επιτροπή Σημάτων, και διακρίνει προϊόντα της κλάσης 30 (τσίχλες, ζαχαρώδη προϊόντα κλπ).

- Το υπ' αριθμόν 183144 σήμα «Χίος NICE SMILE», λεκτικό, το οποίο έγινε δεκτό με την υπ' αριθμ. 8204/2006 απόφαση της Διοικητικής Επιτροπής Σημάτων που διακρίνει προϊόντα της κλάσης 30 (Τσίχλες).

- Το υπ' αριθμόν 183475 σήμα «Μελισσόυλα» λεκτικό, που διακρίνει προϊόντα της κλάσης 30 (Μέλι κλπ), και το οποίο έγινε δεκτό με την υπ' αριθμ. 9403/2006 απόφαση της Διοικητικής επιτροπής Σημάτων.

- Το υπ' αριθμόν 183476 σήμα «Choco Meli Σαραντής» λεκτικό, που διακρίνει προϊόντα της κλάσης 30 (Μέλι κλπ), και το οποίο έγινε δεκτό με την υπ' αριθμ. 9404/2006 απόφαση της Διοικητικής Επιτροπής Σημάτων.

Επίσης, η Εταιρεία διαθέτει το υπ' αριθμόν 20 100 6200 1488/11-05-2006 Πιστά. ISO για το εργοστάσιο παραγωγής σακχαρωδών το οποίο ελέγχεται ετήσια και πιστοποιείται κάθε 3 χρόνια. Η επόμενη πιστοποίηση θα πραγματοποιηθεί το 2009.

- Το υπ' αριθμ. 181272 λεκτικό σήμα «ELIXIR» στην κλάση 30 (Ζάχαρη, γλυκά και είδη ζαχαροπλαστικής, τσίχλες και ζαχαρώδη προϊόντα, μέλι, σιρόπι μελάσας κλπ), το οποίο εγκρίθηκε δυνάμει της υπ' αριθμ. 5366/2006 απόφασης της Διοικητικής Επιτροπής Σημάτων.

- Το υπ' αριθμ. 181273 λεκτικό σήμα «MAGICDROPS» στην κλάση 30 (Ζάχαρη, γλυκά και είδη ζαχαροπλαστικής, τσίχλες και ζαχαρώδη προϊόντα, μέλι, σιρόπι μελάσας κλπ), το οποίο εγκρίθηκε δυνάμει της υπ' αριθμ. 3956/2006 απόφασης της Διοικητικής Επιτροπής Σημάτων.

- Το υπ' αριθμ. 181276 λεκτικό σήμα «LIFEDROPS» που διακρίνει προϊόντα της κλάσης 30 (Ζάχαρη, γλυκά και είδη ζαχαροπλαστικής, τσίχλες και ζαχαρώδη προϊόντα, μέλι, σιρόπι μελάσας κλπ), το οποίο εγκρίθηκε δυνάμει της υπ' αριθμ. 7067/2006 απόφασης της Διοικητικής Επιτροπής Σημάτων.

Τα ανωτέρω τρία τελευταία σήματα έχουν προέλθει στην κυριότητα του Εκδότη, δυνάμει της 18.660/2006 συμβολαιογραφικής Πράξης της συμβολαιογράφου Αθηνών Ελένης Κατσαφάρου – Γιακουμάκη, και κατόπιν της από 22/12/2006 συγχώνευσης με απορρόφηση της εταιρείας EUROCATERERS A.E από τον Εκδότη. Με τις υπ' αριθμ. πρωτοκόλλου Κ4 – 5019/28-03-2007, Κ4 – 5020/28-03-2007, Κ4 – 5021/28-03-2007 και Κ4 – 5022/28-03-2007 αιτήσεις στην υπηρεσία Σημάτων του Υπουργείου Ανάπτυξης θα ολοκληρωθεί και η διαδικασία μεταβίβασης αυτών στα Αρχεία που τηρούνται στην ως άνω υπηρεσία.

Τα παρακάτω σήματα, έχουν κατατεθεί και απορριφθεί, ενώ η Εταιρεία έχει ασκήσει προσφυγή για την κατοχύρωσή τους.

- Το υπ' αριθμόν 178705 σήμα «musticool», λεκτικό με έγχρωμη απεικόνιση, το οποίο διακρίνει προϊόντα της κλάσης 30 (τσίχλες κλπ). Το συγκεκριμένο σήμα απερρίφθη με την υπ' αριθμ. 9314/2006 απόφαση της Διοικητικής Επιτροπής Σημάτων. Κατά της απόφασης αυτής έχει ασκηθεί η υπ' αριθμ. 17491/01-12-2006 Προσφυγή ενώπιον του Τριμελούς Διοικητικού Πρωτοδικείου Αθηνών.

- Το υπ' αριθμόν 178708 σήμα «Musti Cool», λεκτικό με έγχρωμη απεικόνιση, το οποίο διακρίνει προϊόντα της κλάσης 30 (τσίχλες κλπ). Το συγκεκριμένο σήμα απερρίφθη με την υπ' αριθμ. 9315/2006 απόφαση της Διοικητικής Επιτροπής Σημάτων. Κατά της απόφασης αυτής έχει ασκηθεί η υπ' αριθμ. 17492/01-12-2006 Προσφυγή ενώπιον του Τριμελούς Διοικητικού Πρωτοδικείου Αθηνών.

- Το υπ' αριθμόν 178709 σήμα «musti cool», λεκτικό με έγχρωμη απεικόνιση, το οποίο διακρίνει προϊόντα της κλάσης 30 (τσίχλες κλπ). Το συγκεκριμένο σήμα απερρίφθη με την υπ' αριθμ. 9316/2006 απόφαση της Διοικητικής Επιτροπής Σημάτων. Κατά της απόφασης αυτής έχει ασκηθεί η υπ' αριθμ. 17485/01-12-2006 Προσφυγή ενώπιον του Τριμελούς Διοικητικού Πρωτοδικείου Αθηνών.

- Το υπ' αριθμόν 180826 Sarantis Xios.gr, λεκτικό με έγχρωμη απεικόνιση, το οποίο διακρίνει προϊόν της κλάσης 30 (τσίχλες). Το συγκεκριμένο σήμα απερρίφθη με την υπ' αριθμ. 8339/2006 απόφαση της Διοικητικής Επιτροπής Σημάτων. Κατά της απόφασης αυτής έχει ασκηθεί η υπ' αριθμ. 15085/2006 Προσφυγή ενώπιον του Τριμελούς Διοικητικού Πρωτοδικείου Αθηνών.

- Το υπ' αριθμόν 180827 Sarantis Xios. Gr, λεκτικό με έγχρωμη απεικόνιση, το οποίο διακρίνει προϊόντα της κλάσης 30 (τσίχλες), και το οποίο απερρίφθη με την υπ' αριθμόν 8338/2006 απόφαση της Διοικητικής Επιτροπής Σημάτων. Κατά της ως άνω απόφασης έχει ασκηθεί η υπ' αριθμ. 15084/2006 Προσφυγή ενώπιον του Τριμελούς Διοικητικού Πρωτοδικείου Αθηνών.

- Το υπ' αριθμόν 180828 Sarantis Xios. Gr, λεκτικό με έγχρωμη απεικόνιση, το οποίο διακρίνει προϊόντα της κλάσης 30 (τσίχλες). Το συγκεκριμένο σήμα απερρίφθη με την υπ' αριθμ. 8337/2006 απόφαση της Διοικητικής Επιτροπής Σημάτων. Κατά της απόφασης αυτής έχει ασκηθεί η υπ' αριθμ. 15083/2006 Προσφυγή ενώπιον του Τριμελούς Διοικητικού Πρωτοδικείου Αθηνών.

Στον επιχειρηματικό κλάδο των Ιχθυοτροφών:

- Το υπ' αρ. 149144 σήματος «Feedus» (λεκτικό, απεικόνιση, με ορισμένη έγχρωμη σύνθεση), στην κλάση 31 (θρεπτικές ουσίες για ζώα κλπ), το οποίο έγινε δεκτό με την υπ' αριθμ. 9318/2000 απόφαση της Διοικητικής Επιτροπής Σημάτων.

Επιπλέον, διαθέτει το υπ' αριθμόν 20 100 32000 398/02.10.2003 πιστοποιητικό συστήματος διασφάλισης ποιότητας ISO EN 9001: 2000 του TUV AUSTRIA/HELLAS, για το εργοστάσιο παραγωγής ιχθυοτροφών το οποίο ελέγχεται ετήσια και πιστοποιείται κάθε 3 χρόνια. Η πιστοποίηση πραγματοποιήθηκε με επιτυχία την 30-11-2006 και αναμένουμε το πιστοποιητικό. Η επόμενη πιστοποίηση θα γίνει το 2009.

Ο Εκδότης έχει εδραιώσει ισχυρά σήματα όπως το NHPEYΣ κυρίως για την δραστηριότητα της ιχθυοκαλλιέργειας, το FEEDUS για την δραστηριότητα των ιχθυοτροφών, το Σαραντής για τα ζαχαρώδη και το LIFEDROPS για την τσίχλα, τα οποία είναι έντονα συνυφασμένα με την επιχειρηματική παρουσία και τα προϊόντα του Ομίλου στην Ελλάδα και στο εξωτερικό.

3.8.2 Γήπεδα – Κτιριακές Εγκαταστάσεις

Ιδιότητα

Στον πίνακα που ακολουθεί παρουσιάζονται οι ιδιόκτητες εγκαταστάσεις της ΝΗΡΕΥΣ Α.Ε. για τον επιχειρηματικό κλάδο των ιχθυοτροφών και η αξία τους (κτήσης & αναπόσβεστη) την 31/12/2006:

Περιγραφή Ακινήτου	Επιφάνεια	Χρήση	Έτος Αγοράς ή Κατασκευής	Αν/νη Αξία (σε €)	Αναπόσβεστη Αξία 31.12.2006 (σε €)
Γήπεδα – Οικόπεδα					
ΟΙΚΟΠΕΔΟ ΑΣΤΑΚΟΣ 4.500 τμ (Α/Α 14125/1991)	4.500,00	ΟΙΚΟΠΕΔΟ	1991	54.000,00	54.000,00
ΑΓΡΟΤΕΜΑΧΙΟ ΓΙΑΛΤΡΑ 3.433 τμ (Α/Α 17343/6-8-2004)	3.433,00	ΟΙΚΟΠΕΔΟ	2004	139.610,57	139.610,57
ΑΓΡΟΤΕΜΑΧΙΟ ΚΑΝΑΤΑΔΙΚΑ 12.012,85 τμ (Α/Α 17343/6-8-2004)	14.000,00	ΟΙΚΟΠΕΔΟ	2004	826.000,00	826.000,00
ΟΙΚΟΠΕΔΟ ΚΑΣΤΕΛΑ 19.707 τμ (Α/Α 13571/96)	19.707,00	ΟΙΚΟΠΕΔΟ	1996	186.259,72	186.259,72
ΟΙΚΟΠΕΔΟ ΚΑΣΤΕΛΑ 14.611,63 τμ (Α/Α 13571/96)	14.611,63	ΟΙΚΟΠΕΔΟ	1996	103.380,72	103.380,72
ΟΙΚΟΠΕΔΟ ΚΑΣΤΕΛΑ 3.229,2 τμ (Α/Α 13571/96)	3.229,20	ΟΙΚΟΠΕΔΟ	1996	68.143,80	68.143,80
ΟΙΚΟΠΕΔΟ ΚΑΣΤΕΛΑ 3.001,86 τμ (Α/Α 13571/96)	3.001,86	ΟΙΚΟΠΕΔΟ	1996	56.187,86	56.187,86
ΟΙΚΟΠΕΔΟ ΚΑΡΔΑΜΥΛΑ 10.000 τμ (Α/Α 5625/89)	10.000,00	ΟΙΚΟΠΕΔΟ	1989	120.000,00	120.000,00
ΟΙΚΟΠΕΔΟ ΚΟΡΩΠΙ 15.490+2004 τμ (Α/Α 13151/5-3-96)	17.494,00	ΟΙΚΟΠΕΔΟ	1996	4.876.560,00	4.876.560,00
ΟΙΚΟΠΕΔΟ ΚΟΡΩΠΙ 2796 τμ (Α/Α 15389/15-5-2000)	2.796,00	ΟΙΚΟΠΕΔΟ	2000	1.120.000,00	1.120.000,00
ΟΙΚΟΠΕΔΟ ΧΙΛΙΑΔΟΥ 52.672 τμ (Α/Α 6062/89)	52.672,00	ΟΙΚΟΠΕΔΟ	1989	526.721,00	526.721,00
ΑΓΡΟΤΕΜΑΧΙΟ ΟΙΝΟΥΣΣΕΣ 4.353 τμ (Α/Α 13571/1996)	4.353,00	ΟΙΚΟΠΕΔΟ	1996	24.285,70	24.285,70
ΟΙΚΟΠΕΔΟ ΟΙΝΟΥΣΣΕΣ 50% Χ 404,77 τμ (Α/Α 13571/1996)	404,77	ΟΙΚΟΠΕΔΟ	1996	10.714,30	10.714,30
ΑΓΡΟΣ ΟΙΝΟΥΣΣΕΣ 28.850 τμ (Α/Α 1532/17-6-94)	28.850,00	ΟΙΚΟΠΕΔΟ	1994	15.000,00	15.000,00
ΟΙΚΟΠΕΔΟ ΟΙΝΟΥΣΣΕΣ 400,22 τμ (Α/Α 1532/31-1-92)	400,22	ΟΙΚΟΠΕΔΟ	1992	40.000,00	40.000,00
Σύνολο Γηπέδων – Οικόπεδων	179.452,68			8.166.863,67	8.166.863,67
Κτίρια – Τεχνικά Έργα					
ΚΤΙΡΙΑΚΕΣ ΕΓΚΑΤΑΣΤΑΣΕΙΣ ΣΥΣΚΕΥΑΣΤΗΡΙΟΥ ΚΑΙ ΜΟΝΑΔΑ ΠΑΧΥΝΣΗΣ ΙΧΘΥΩΝ ΠΕΡΙΟΧΗ ΑΣΤΑΚΟΥ Ν ΑΙΤ/ΝΙΑΣ	1.161,60	ΣΥΣΚΕΥΑΣΤΗΡΙΟ-ΜΟΝΑΔΑ ΠΑΧΥΝΣΗΣ-ΑΠΟΘΗΚΕΣ-ΓΡΑΦΕΙΑ	1992-2004	338.536,00	304.754,61
ΚΤΙΡΙΑΚΕΣ ΕΓΚΑΤΑΣΤΑΣΕΙΣ ΙΧΘΥΟΓΕΝΝΗΤΙΚΟΥ ΣΤΑΘΜΟΥ ΠΕΡΙΟΧΗ ΚΑΝΑΤΑΔΙΚΑ Ν.ΕΥΒΟΙΑΣ	4.371,16	ΙΧΘΥΟΓΕΝΝΗΤΙΚΟΣ ΣΤΑΘΜΟΣ- ΑΠΟΘΗΚΕΣ ΓΡΑΦΕΙΑ ΚΑΙ ΔΙΑΦΟΡΕΣ ΚΤΙΡΙΑΚΕΣ ΕΓΚ/ΣΕΙΣ		425.057,55	370.951,83
ΚΤΙΡΙΑΚΕΣ ΕΓΚΑΤΑΣΤΑΣΕΙΣ ΙΧΘΥΟΓΕΝΝΗΤΙΚΟΥ ΣΤΑΘΜΟΥ ΚΑΙ ΜΟΝΑΔΑ ΠΑΧΥΝΣΗΣ ΙΧΘΥΩΝ ΠΕΡΙΟΧΗ ΚΑΡΔΑΜΥΛΩΝ Ν.ΧΙΟΥ	3.698,10	ΙΧΘΥΟΓΕΝΝΗΤΙΚΟΣ ΣΤΑΘΜΟΣ-ΠΑΧΥΝΣΗ-ΑΠΟΘΗΚΕΣ ΓΡΑΦΕΙΑ ΚΑΙ ΔΙΑΦΟΡΕΣ ΚΤΙΡΙΑΚΕΣ ΕΓΚ/ΣΕΙΣ	1990-1998	2.103.577,72	2.006.489,81
ΚΤΙΡΙΑΚΕΣ ΕΓΚΑΤΑΣΤΑΣΕΙΣ ΙΧΘΥΟΓΕΝΝΗΤΙΚΟΥ ΣΤΑΘΜΟΥ ΠΕΡΙΟΧΗ ΚΑΣΤΕΛΛΑΣ Ν. ΕΥΒΟΙΑΣ ⁽¹⁾	12.090,00	ΚΤΙΡΙΑ ΙΧΘ. ΣΤΑΘΜΟΥ- ΔΕΞΑΜΕΝΕΣ ΚΑΙ ΛΟΙΠΕΣ ΕΓΚ/ΣΕΙΣ	1994-2003	825.882,52	754.793,14
ΚΤΙΡΙΑΚΕΣ ΕΓΚ/ΣΕΙΣ ΓΡΑΦΕΙΩΝ ΠΕΡΙΟΧΗ ΚΟΡΩΠΙ Ν. ΑΤΤΙΚΗΣ	7.229,00	ΚΤΙΡΙΑΚΕΣ ΕΓΚ/ΣΕΙΣ ΓΡΑΦΕΙΩΝ ΚΑΙ ΑΠΟΘΗΚΕΥΤΙΚΟΣ ΧΩΡΟΣ	1988-2002	4.418.505,82	4.220.620,36
ΚΤΙΡΙΑΚΕΣ ΕΓΚΑΤΑΣΤΑΣΕΙΣ ΜΟΝΑΔΑ ΠΑΧΥΝΣΗΣ ΙΧΘΥΩΝ ΠΕΡΙΟΧΗ ΛΑΓΚΑΔΑΣ Ν.ΧΙΟΥ	2.155,95	ΜΟΝΑΔΑ ΠΑΧΥΝΣΗΣ-ΑΠΟΘΗΚΕΣ ΓΡΑΦΕΙΑ ΚΑΙ ΔΙΑΦΟΡΕΣ ΚΤΙΡΙΑΚΕΣ ΕΓΚ/ΣΕΙΣ	1993-2002	1.034.000,00	979.079,57

ΚΤΙΡΙΑΚΕΣ ΕΓΚΑΤΑΣΤΑΣΕΙΣ ΜΟΝΑΔΑ ΠΑΧΥΝΣΗ ΙΧΘΥΩΝ ΠΕΡΙΟΧΗ ΟΙΝΟΥΣΣΕΣ Ν.ΧΙΟΥ	256,00	ΜΟΝΑΔΑ ΠΑΧΥΝΣΗΣ- ΑΠΟΘΗΚΕΣ ΚΑΙ ΔΙΑΦΟΡΕΣ ΚΤΙΡΙΑΚΕΣ ΕΓΚ/ΣΕΙΣ	1990-1992	141.300,00	134.077,78
ΚΤΙΡΙΑΚΕΣ ΕΓΚΑΤΑΣΤΑΣΕΙΣ ΙΧΘΥΟΓΕΝΝΗΤΙΚΟΥ ΣΤΑΘΜΟΥ ΠΕΡΙΟΧΗ ΧΙΛΙΑΔΟΥ Ν.ΦΘΙΩΤΙΔΑΣ ⁽²⁾	9.623,72	ΙΧΘΥΟΓΕΝΝΗΤΙΚΟΣ ΣΤΑΘΜΟΣ-ΠΑΧΥΝΣΗ- ΑΠΟΘΗΚΕΣ ΓΡΑΦΕΙΑ ΚΑΙ ΔΙΑΦΟΡΕΣ ΚΤΙΡΙΑΚΕΣ ΕΓΚ/ΣΕΙΣ	1988	1.953.898,25	1.772.428,13
ΚΤΙΡΙΑΚΕΣ ΕΓΚΑΤΑΣΤΑΣΕΙΣ ΙΧΘΥΟΓΕΝΝΗΤΙΚΟΥ ΣΤΑΘΜΟΥ ΚΑΙ ΜΟΝΑΔΑ ΠΑΧΥΝΣΗ ΙΧΘΥΩΝ ΠΕΡΙΟΧΗ ΓΙΑΛΤΡΑ Ν. ΕΥΒΟΙΑΣ	Προκάτ. Εγκαταστάσεις & Λοιπός Εξοπλισμός	ΙΧΘΥΟΓΕΝΝΗΤΙΚΟΣ ΣΤΑΘΜΟΣ-ΠΑΧΥΝΣΗ- ΑΠΟΘΗΚΕΣ ΓΡΑΦΕΙΑ ΚΑΙ ΔΙΑΦΟΡΕΣ ΚΤΙΡΙΑΚΕΣ ΕΓΚ/ΣΕΙΣ	2005-2006	80.664,77	76.658,79
ΚΤΙΡΙΑΚΕΣ ΕΓΚΑΤΑΣΤΑΣΕΙΣ ΜΟΝΑΔΑ ΠΑΧΥΝΣΗ ΙΧΘΥΩΝ ΘΕΣΗ ΣΚΟΥΠΙΔΙΑ ΙΣΤΙΑΙΑΣ Ν.ΕΥΒΟΙΑΣ	Προκάτ. Εγκαταστάσεις & Λοιπός Εξοπλισμός	ΜΟΝΑΔΑ ΠΑΧΥΝΣΗΣ- ΑΠΟΘΗΚΕΣ ΚΑΙ ΔΙΑΦΟΡΕΣ ΚΤΙΡΙΑΚΕΣ ΕΓΚ/ΣΕΙΣ	2006	4.347,33	4.347,33
ΚΤΙΡΙΑΚΕΣ ΕΓΚΑΤΑΣΤΑΣΕΙΣ ΜΟΝΑΔΑ ΠΑΧΥΝΣΗ ΙΧΘΥΩΝ ΘΕΣΗ ΚΑΚΟΔΙΚΗ Ν.ΕΥΒΟΙΑΣ	Προκάτ. Εγκαταστάσεις & Λοιπός Εξοπλισμός	ΜΟΝΑΔΑ ΠΑΧΥΝΣΗΣ- ΑΠΟΘΗΚΕΣ ΚΑΙ ΔΙΑΦΟΡΕΣ ΚΤΙΡΙΑΚΕΣ ΕΓΚ/ΣΕΙΣ	2006	67.600,00	67.600,00
ΚΤΙΡΙΑΚΕΣ ΕΓΚΑΤΑΣΤΑΣΕΙΣ ΜΟΝΑΔΑ ΠΑΧΥΝΣΗ ΙΧΘΥΩΝ ΠΕΡΙΟΧΗ ΣΑΓΙΑΔΑΣ Ν.ΘΕΣΠΡΩΤΙΑΣ	Προκάτ. Εγκαταστάσεις & Λοιπός Εξοπλισμός	ΜΟΝΑΔΑ ΠΑΧΥΝΣΗΣ- ΑΠΟΘΗΚΕΣ ΚΑΙ ΔΙΑΦΟΡΕΣ ΚΤΙΡΙΑΚΕΣ ΕΓΚ/ΣΕΙΣ	2005	9.780,00	8.241,54
ΛΟΙΠΕΣ ΚΤΙΡΙΑΚΕΣ ΕΓΚ/ΣΕΙΣ	Προκάτ. Εγκαταστάσεις & Λοιπός Εξοπλισμός	ΔΙΑΦΟΡΕΣ ΚΤΙΡΙΑΚΕΣ ΕΓΚ/ΣΕΙΣ	1988	572.397,63	171.804,71
Σύνολο Κτιρίων – Τεχνικών Έργων	40.585,53			11.975.547,59	10.871.847,60

(1) Στην συνολική επιφάνεια περιλαμβάνεται και επιφάνεια δεξαμενών 7.948 τ.μ. και λίμνης 2.000 τ.μ.

(2) Στην συνολική επιφάνεια περιλαμβάνεται και επιφάνεια λίμνης 2.000 τ.μ.

Στον πίνακα που ακολουθεί παρουσιάζονται οι ιδιόκτητες εγκαταστάσεις της ΝΗΡΕΥΣ Α.Ε για τους λοιπούς επιχειρηματικούς κλάδους των Ιχθυοτροφών και Σακχαρωδών, οι οποίοι μετά την απορρόφηση της εταιρείας FEEDUS Α.Ε.Β.Ε κατά τη χρήση 2005 περιήλθαν στην Εκδότρια και η αξία τους (αναπροσαρμοσμένη αξία & αναπόσβεστη) την 31/12/2006 παρουσιάζεται ως εξής:

Περιγραφή Ακινήτου	Επιφάνεια	Χρήση	Έτος Αγοράς ή Κατασκευής	Αξία Αν/νη Κτήσης 31.12.2006 (σε €)	Αναπόσβεστη Αξία 31.12.2006 (σε €)
Γήπεδα - Οικόπεδα					
ΒΙ.ΠΕ Πατρών	15.600 τ.μ.	Οικόπεδο	1998	297.960,00	297.960,00
ΒΙ.ΠΕ Πατρών	6.600 τ.μ.	Οικόπεδο	1999	126.060,00	126.060,00
Νταμάνι - Πέρδικας Δήμος Καμποχωριών	16.261,49 τ.μ.	Οικόπεδο	1996 & 1998	341.491,00	341.491,00
Σύνολο Γηπέδων - Οικόπεδων				765.511,00	765.511,00
Κτίρια - Τεχνικά Έργα					
ΒΙ.ΠΕ Πατρών	5.985,91 τ.μ.	Βιομηχανοστάσιο & Γραφεία	1999-2000	2.541.738,00	2.376.078,56
Νταμάνι - Πέρδικας Δήμος Καμποχωριών	3.795 τ.μ.	Βιομηχανοστάσιο & Γραφεία	1999-2000	1.631.331,64	1.541.754,07
Νταμάνι - Πέρδικας Δήμος Καμποχωριών	1.185 τ.μ.	Βιομηχανοστάσιο & Γραφεία	2004-2006	927.238,94	897.905,07
Σύνολο Κτιρίων - Τεχνικών Έργων				5.100.308,58	4.815.737,70

Επιπλέον, στους πίνακες που ακολουθούν παρουσιάζονται με την σειρά που αναφέρονται οι ιδιόκτητες εγκαταστάσεις των εταιρειών ΙΧΘΥΟΤΡΟΦΕΙΑ ΦΩΚΙΔΑΣ Α.Ε., INTERPESCA Α.Ε. και EUROCATERERS οι οποίες απορροφήθηκαν στην χρήση 2006 και ως εκ τούτου οι εγκαταστάσεις τους περιήλθαν στη ΝΗΡΕΥΣ Α.Ε., και η αξία τους (κτήσης & αναπόσβεστη) την 31/12/2006:

Περιγραφή Ακινήτου	Επιφάνεια	Χρήση	Έτος Αγοράς ή Κατασκευής	Αξία Αν/νη Κτήσης 31.12.2006 (σε €)	Αναπόσβεστη Αξία 31.12.2006 (σε €)
Γήπεδα - Οικόπεδα					
Κοινότητα Γλυφάδας	4.500 τ.μ.	Οικόπεδο	1992	46.048,57	46.048,57
Ξυδιάς Νομού Φωκίδας	1.435,5 τ.μ.	Οικόπεδο	1997	35.216,43	35.216,43
Ξυδιάς Νομού Φωκίδας	1.898,0 τ.μ.	Οικόπεδο	2001	36.062,00	36.062,00
Σύνολο Γηπέδων - Οικοπέδων				117.327,00	117.327,00

Αναφορικά με την αποροφηθείσα το έτος 2006 εταιρεία ΙΧΘΥΟΤΡΟΦΕΙΑ ΦΩΚΙΔΑΣ Α.Ε., επί κτιριακών εγκαταστάσεων τρίτων έχουν γίνει δαπάνες συνολικού ποσού ευρώ 536.312 των οποίων το αναπόσβεστο υπόλοιπο την 31/12/2006 ανήρχετο σε ευρώ 160.093.

Περιγραφή Ακινήτου	Επιφάνεια	Χρήση	Έτος Αγοράς ή Κατασκευής	Αξία Αν/νη Κτήσης 31.12.2006 (σε €)	Αναπόσβεστη Αξία 31.12.2006 (σε €)
Γήπεδα - Οικόπεδα					
Συμμετοχή σε γήπεδο επί της Κορίνθου 251	665,41 τ.μ.	Οικόπεδο	2002	60.000,00	60.000,00
Σύνολο Γηπέδων - Οικοπέδων				60.000,00	60.000,00
Κτίρια - Τεχνικά Έργα					
Υπόγειος Χώρος	262,5 τ.μ.		2002	160.000,00	160.000,00
Σύνολο Κτιρίων - Τεχνικών Έργων				160.000,00	160.000,00

Περιγραφή Ακινήτου	Επιφάνεια	Χρήση	Έτος Αγοράς ή Κατασκευής	Αξία Αν/νη Κτήσης 31.12.2006 (σε €)	Αναπόσβεστη Αξία 31.12.2006 (σε €)
Γήπεδα - Οικόπεδα					
Οικόπεδο Έδεσσας, Νομού Πέλας (Δροσιά)	18.012,90 τ.μ.	Οικόπεδο	2002	293.470,00	293.470,00
Σύνολο Γηπέδων - Οικοπέδων				293.470,00	293.470,00
Κτίρια - Τεχνικά Έργα					
Κτιριακές Εγκαταστάσεις ΒΙ.ΠΕ Έδεσσας Νομού Πέλας (περιοχή Δροσιά)	14.416,30	Παραγωγικές Εγκ/σεις - Αποθήκες Συσκευαστήρια - Γραφεία	1987-2003	942.469,41	926.237,28
Σύνολο Κτιρίων - Τεχνικών Έργων				942.469,41	926.237,28

Ακολουθούν οι ιδιόκτητες εγκαταστάσεις των λοιπών εταιρειών του Ομίλου:

ΑΛΠΙΝΟ Α.Ε.Β.Ε.						
Περιγραφή Ακινήτου	Επιφάνεια (τ.μ.)	Κυριότητα	Συνολική Επιφάνεια Έκτασης (τ.μ.)	Έτος Αγοράς ή Κατασκευής	Αν/νη Αξία (σε €)	Αναπόσβεστη Αξία 31.12.2006 (σε €)
ΑΓΡΟΤΕΜ. ΖΑΦΕΙΡΟΠΟΥΛΟΥ ΑΡ.231	5.375	Εξ' αδιαρέτου	13.575	1993	10.800	10.800
ΑΚΙΝΗΤΑ ΚΑΛΑΙΤΖΗ ΙΩΑΝ.ΑΡ.2606 Τ.Μ.2814	269	3/16	1.436	1999	5.385	5.385
ΑΚΙΝΗΤΑ ΚΑΛΑΙΤΖΗ ΙΩΑΝ.ΑΡ.2606 Τ.Μ.2815	645	3/20	4.300	1999	568	568
ΑΚΙΝΗΤΑ ΚΑΛΑΙΤΖΗ ΙΩΑΝ.ΑΡ.2606 Τ.Μ.2816	623	3/20	4.150	1999	548	548
ΑΚΙΝΗΤΑ ΚΑΛΑΙΤΖΗ ΙΩΑΝ.ΑΡ.2606 Τ.Μ.2817	8.782	3/20	7.031	1999	1.055	1.055
ΑΚΙΝΗΤΑ ΚΑΛΑΙΤΖΗ ΙΩΑΝ.ΑΡ.2606 Τ.Μ.2818	221	3/20	1.470	1999	194	194
ΑΓΡΟΤΕΜ. ΔΗΜΗΤΡΙΑΔΟΥ ΑΡ.1425	1.750	100%	1.750	1992	1.750	1.750
ΑΓΡΟΤΕΜΑΧΙΑ Ν.ΕΥΚΑΡΠΙΑ Ν.ΣΕΡΡΩΝ	8.782	100%	8.782	1999	570.830	570.830
ΑΓΡΟΤΕΜ.ΚΡΗΝΙΔΕΣ ΚΑΒΑΛΑΣ ΑΡ.156	772	100%	772		8.571	8.571
Σύνολο Γηπέδων – Οικοπέδων	27.219		43.266		599.701	599.701
Κτίρια Τεχνικά Έργα						
Κεντρικό κτίριο παλαιό τμήμα	6.294			1969	699.000	679.583
Προσθήκη στο κεντρικό κτίριο	3.342			1997	1.609.000	1.598.128
Αποθήκη ανταλ. – Μηχανουργείο	408			1970	25.000	24.375
Λεβητοστάσιο	170			1970	12.000	11.700
Αντλιοστάσιο	40			1970	3.000	2.925
Λοιπά κτίρια	204			1997	43.000	42.709
Ασφαλτόστρωση, ράμπες				1997	92.000	90.955
Περίφραξη, εξωτερικός φωτισμός				1997	27.000	26.693
Λοιπές Κτιριακές Εγκ/σεις Θεσσαλονίκης				1997	130.329	126.903
Κτιριακές Εγκαταστάσεις Συνεργείου αυτοκινήτων				1997	2.367	2.367

Σύνολο Κτιριακών Εγκαταστάσεων Θεσσαλονίκης	10.458			2.642.696	2.606.339
---	--------	--	--	-----------	-----------

ILKNAK SU URUNLERISAN VE TIC A.S.					
Περιγραφή Ακινήτου	Επιφάνεια τ.μ.	Χρήση	Έτος Αγοράς ή Κατασκευής	Αξία Κτήσης (σε €)	Αναπόσβεστη Αξία 31.12.2006 (σε €)
Γήπεδα – Οικόπεδα					
Οικόπεδο	8.000	Οικόπεδο	2006	116.985,00	116.985,00
Σύνολο Γηπέδων – Οικοπέδων	8.000			116.985,00	116.985,00
Κτίρια					
Κτιριακές Εγκαταστάσεις Συσκευαστηρίου Ιχθυογεννητικού Σταθμού και Διοικητικές Εγκαταστάσεις	4.220 προσέγγιση ⁽¹⁾	Ιχθυογεννητικός Σταθμός – Αποθήκες – Γραφεία – Διάφορες Κτιριακές	1997-2006	718.781,00	231.716
Σύνολο Κτιρίων	4.220			718.781,00	231.716,00

(1) Στην συνολική επιφάνεια περιλαμβάνεται και επιφάνεια ιχθυογεννητικού σταθμού 2.300 τ.μ. περίπου καθώς και επιφάνειες ανοιχτού χώρου αποθήκευσης, δεξαμενών και αντιλοστίσιου συνολικής επιφάνειας 1.500 τ.μ. περίπου.

MIRAMAR SU URUNLERI VE BALIK YEMI URETIMI SANAYI VE TICARET A.S.					
Περιγραφή Ακινήτου	Επιφάνεια τ.μ.	Χρήση	Έτος Αγοράς ή Κατασκευής	Αξία Κτήσης (σε €)	Αναπόσβεστη Αξία 31.12.2006 (σε €)
Γήπεδα – Οικόπεδα					
Οικόπεδο	20.954	Οικόπεδο	2006	207.542,00	207.542,00
Σύνολο Γηπέδων – Οικοπέδων	20.954,00			207.542,00	207.542,00

Στους πίνακες που ακολουθούν παρουσιάζονται οι ιδιότητες εγκαταστάσεις της ενοποιούμενης SEAFARM IONIAN A.E. και των εταιρειών του Ομίλου της και η αξία τους (αναπροσαρμοσμένη αξία & αναπόσβεστη) την 31/12/2006:

SEA FARM IONIA A.E.					
Περιγραφή Ακινήτου	Επιφάνεια τ.μ.	Χρήση	Έτος Αγοράς ή Κατασκευής	Αναπ/νη Αξία (σε €)	Αναπόσβεστη Αξία 31.12.2006 (σε €)
Γήπεδα – Οικόπεδα					
ΟΙΚΟΠΕΔΟ ΛΙΒΑΝΕΙΚΑ ΑΛΩΝΙΩΝ ΑΣΤΑΚΟΥ	14.198,00	ΟΙΚΟΠΕΔΟ	1993	20.500,00	20.500,00
ΟΙΚΟΠΕΔΟ ΡΙΖΑ ΒΑΘΥΚΟΙΛΟ ΦΘΙΩΤΙΔΟΣ	4.325,58	ΟΙΚΟΠΕΔΟ	2001	6.000,00	6.000,00
ΑΓΡΟΤΕΜΑΧΙΟ ΡΙΖΑ ΒΑΘΥΚΟΙΛΟ ΦΘΙΩΤΙΔΟΣ	3.036,63	ΟΙΚΟΠΕΔΟ	2001	10.900,00	10.900,00
Σύνολο Γηπέδων – Οικοπέδων	21.560,21			37.400,00	37.400,00
Κτίρια – Τεχνικά Έργα					
ΚΤΙΡΙΑΚΕΣ ΕΓΚΑΤΑΣΤΑΣΕΙΣ ΣΥΣΚΕΥΑΣΤΗΡΙΟΥ ΙΧΘΥΩΝ ΠΕΡΙΟΧΗ ΒΑΘΥΚΟΙΛΟΥ ΦΘΙΩΤΙΔΟΣ	250	ΣΥΣΚΕΥΑΣΤΗΡΙΟ	1992	75.000,00	73.013,84
Λοιπός Εξοπλισμός Μονάδων Πάχυνσης		Προκατ & Εξοπλισμός		649.829,74	150.940,40
Σύνολο Κτιρίων – Τεχνικών Έργων	250			724.829,74	223.954,24

Από την αποτίμηση των οικοπέδων και κτιρίου προέκυψε για την εταιρεία υπεραξία αναπροσαρμογής συνολικού ποσού Ευρώ 27.876,50.

ΑΛΦΑ ΖΩ ΟΤΡΟΦΕΣ ΛΟΚΡΙΔΟΣ ΑΒ.Ε.Ε.					
Περιγραφή Ακινήτου	Επιφάνεια τ.μ.	Χρήση	Έτος Αγοράς ή Κατασκευής	Αναπ/νη Αξία (σε €)	Αναπόσβεστη Αξία 31.12.2006 (σε €)
Γήπεδα – Οικόπεδα					
ΟΙΚΟΠΕΔΟ ΘΕΣΗ ΠΑΠΑΓΙΑΝΝΗ ΜΑΛΕΣΙΝΑ ΦΘΙΩΤΙΔΟΣ	4.776,10	ΟΙΚΟΠΕΔΟ	1995	14.675,23	14.675,23
ΟΙΚΟΠΕΔΟ ΘΕΣΗ ΠΑΠΑΓΙΑΝΝΗ ΜΑΛΕΣΙΝΑ ΦΘΙΩΤΙΔΟΣ	1.700,00	ΟΙΚΟΠΕΔΟ	1996	5.924,77	5.924,77

Σύνολο Γηπέδων – Οικόπεδων	6.476,10			20.600,00	20.600,00
Κτίρια – Τεχνικά Έργα					
ΚΤΙΡΙΑΚΕΣ ΕΓΚΑΤΑΣΤΑΣΕΙΣ ΕΡΓΟΣΤΑΣΙΟΥ ΘΕΣΗ ΠΑΠΑΓΙΑΝΝΗ ΜΑΛΕΣΙΝΑ ΦΘΙΩΤΙΔΟΣ	1.443,95	ΕΡΓΟΣΤΑΣΙΟ	1995	442.300,00	382.272,93
Σύνολο Κτιρίων – Τεχνικών Έργων	1.443,95			442.300,00	382.272,93

Από την αποτίμηση των οικοπέδων & κτιρίου προέκυψε για εταιρεία υπεραξία αναπροσαρμογής συνολικού ποσού Ευρώ 221.151,62.

OCTAPUS A.E.					
Περιγραφή Ακινήτου	Επιφάνεια τ.μ.	Χρήση	Έτος Αγοράς ή Κατασκευής	Αναπ/νη Αξία (σε €) 31.12.2006	Αναπόσβεστη Αξία 31.12.2006 (σε €)
Γήπεδα – Οικόπεδα					
Οικόπεδο θέση Ντάτια Τακτικούπολη Τροιζηνίας	12.930,00	Οικόπεδο	1994	12.930,00	12.930,00
Οικόπεδο Ιρια Αργολίδος	5.430,00	Οικόπεδο	2000	11.946,00	11.946,00
Σύνολο Γηπέδων – Οικόπεδων	18.360,00			24.876,00	24.876,00
Κτίρια					
Κτίριο θέση Ντάτια Τακτικούπολη Τροιζηνίας	596,01	Συσκ/ο	1996	259.199,00	231.517,23
Κτίριο Ιρια Αργολίδος	1.500,00	Συσκ/ο	2000	350.000,00	295.235,28
Λοιπός Εξοπλισμός Μονάδων Πάχυνσης	Προκατ & Εξοπλισμός			2.564.241,57	654.567,47
Σύνολο Κτιρίων				3.173.440,57	1.181.319,98

Από την αποτίμηση των οικοπέδων & κτιρίων προέκυψε για την εταιρεία υπεραξία αναπροσαρμογής συνολικού ποσού Ευρώ 32.769,36.

ΣΕΤΑ Α.Ε.					
Περιγραφή Ακινήτου	Επιφάνεια τ.μ.	Χρήση	Έτος Αγοράς ή Κατασκευής	Αναπ/νη Αξία (σε €) 31.12.2006	Αναπόσβεστη Αξία 31.12.2006 (σε €)
Γήπεδα – Οικόπεδα					
Αγροτεμάχιο θέση Αγ. Ιωάννης Αλιβερίου	4.060,00	Οικόπεδο	1992	3.654,00	3.654,00
Σύνολο Γηπέδων – Οικόπεδων	4.060,00			3.654,00	3.654,00
Λοιπός Εξοπλισμός Μονάδων Πάχυνσης	Προκατ & Εξοπλισμός			360.975,52	152.819,56
Σύνολο Λοιπού Εξοπλισμού				360.975,52	152.819,56

Από την αποτίμηση του αγροτεμαχίου προέκυψε για εταιρεία υπεραξία αναπροσαρμογής συνολικού ποσού Ευρώ 1.327,15.

Σημειώνεται ότι οι εταιρείες «OCTAPUS A.E.», «SEAFARM KALAMOS A.E.», «ΣΕΤΑ Α.Ε.», «ΝΗΚΤΟΝ Α.Ε.» και «ΝΗΡΗΙΣ Α.Ε.» απορροφήθηκαν από την μητρική τους εταιρεία «SEAFARM IONIAN A.E.», λόγω συγχώνευσης με ημερομηνία ισολογισμών μετασχηματισμού την 31/5/2006 και η συγχώνευση ολοκληρώθηκε στις 8/3/2007. Ως εκ τούτου, η «SEAFARM IONIAN A.E.» είναι καθολική διάδοχος των προαναφερθέντων εταιρειών και κύριος των εγκαταστάσεών τους οι οποίες παρουσιάστηκαν στους παραπάνω πίνακες.

Σημειώνεται ότι τα οικόπεδα και τα κτίρια τόσο των εταιρειών του Ομίλου ΝΗΡΕΥΣ όσο και των εταιρειών του Ομίλου SEAFARM αποτιμήθηκαν κατά την ημερομηνία μετάβασης στα ΔΠΧΠ (01/01/2004) στο τεκμαιρόμενο κόστος (deemed cost), σύμφωνα με τις διατάξεις του ΔΠΧΠ 1. Ως «τεκμαιρόμενο» κόστος θεωρείται η εύλογη αξία (fair value) του άγιου εξοπλισμού κατά την ημερομηνία μετάβασης στα ΔΠΧΠ, η οποία προσδιορίστηκε μετά από μελέτη ανεξάρτητου οίκου εκτιμητών. Η εταιρεία ανά τακτά χρονικά διαστήματα θα επανεκτιμά την παραπάνω κατηγορία παγίων της. Έγινε προσδιορισμός της ωφέλιμης ζωής τους και της υπολειμματικής αξίας τους και σύμφωνα με αυτά θα διενεργούνται αποσβέσεις.

Τα οικοπέδα που αφορούν επενδύσεις βάσει του ΔΛΠ 40 αποτιμήθηκαν κατά την ημερομηνία μετάβασης στα ΔΠΧΠ (01/01/2004) στο τεκμαιρόμενο κόστος (deemed cost). Ως «τεκμαιρόμενο» κόστος θεωρείται η εύλογη αξία (fair value) του πάγιου εξοπλισμού κατά την ημερομηνία μετάβασης στα ΔΠΧΠ, η οποία προσδιορίστηκε μετά από μελέτη ανεξάρτητου οίκου εκτιμητών. Η εταιρεία ανά τακτά χρονικά διαστήματα θα επανεκτιμά την παραπάνω κατηγορία παγίων της.

Ενοικιαζόμενα

Στον πίνακα που ακολουθεί παρουσιάζονται οι ενοικιαζόμενες εγκαταστάσεις που χρησιμοποιεί η ΝΗΡΕΥΣ Α.Ε. για παραγωγή ιχθύων, τις οποίες μισθώνει από Δήμους (Οργανισμούς Τοπικής Αυτοδιοίκησης):

Μισθώμενος χώρος	Μισθωτήριο Συμβόλαιο	Λήξη Μίσθωσης	Εκταση (στρέμματα) ή τετ. μετρα	Ετήσιο μίσθωμα /στρεμ. (σε €)	Ετήσιο μίσθωμα (σε €)
Οικόπεδο 40 στρεμ. Δήμος Καρδαμύλων Χίου	5624/10-05-89	2018	20		4.751,00
Οικόπεδο 4 στρεμ. Δήμος Καρδαμύλων Χίου	9162/27-11-95	2018	4		2.348,00
Χρήση αιγιαλού και παραλία Δήμος Καρδαμύλων Χίου	Άνευ		380τμ		293,47
Θαλάσσιος χώρος 15 στρεμ. (ΡΟΔΟΣΙ) Δήμος Καρδαμύλων Χίου	10467/20-3-06	2016	15	147,77	
Θαλάσσιος χώρος 22,5 στρεμ (ΡΟΔΟΣΙ) Δήμος Καρδαμύλων Χίου	9315/8-4-05	2015	22,5	145,16	
Θαλάσσιος χώρος 10 στρεμ ΠΑΛΑΙΟΠΥΡΓΟΣ Δήμος Καρδαμύλων	9609/2005	2013	10	144,73	
Οικόπεδο 4 στρεμ. Λαγκάδας - Δήμος Ομηρούπολης Χίου	4834/12-11-90	2010	4		883,35
Θαλάσσιος χώρος 20 στρεμ. Ορμος Κολοκυθιάς Λαγκάδας Δήμος Ομηρούπολης Χίου	8067/21-12-00	2010	20	145,16	
Θαλάσσιος χώρος 30 στρεμ.Ορμος Κολοκυθιάς Λαγκάδας Δήμος Ομηρούπολης Χίου	9074/20-02-02	2011	30	145,16	
Θαλάσσιος χώρος 20 στρεμ Βάτος Δήμος Οινουσσών Χίου	10468/20-3-2006	2015	20	145,16	
Θαλάσσιος χώρος 20 στρεμ Βάτος Δήμος Οινουσσών Χίου	9314/05	2015	20	145,16	
Θαλάσσιος χώρος 20 στρεμ Παναγιά Δήμος Οινουσσών Χίου	9483/05	2015	20	145,16	
Θαλάσσιος χώρος 25 στρεμ Γαβάθι Δήμος Οινουσσών Χίου	9484/05	2015	25	145,16	
Θαλάσσιος χώρος 86 στρεμ. Ποντικός Αστακού Δήμος Ιθάκης	5013/12-01-01	2011	86	135,32	
Θαλάσσιος χώρος 10 στρεμ. Δρακονέρα Ορμος Φράχτης Δήμος Ιθάκης	10036/98	2008	10	135,32	
Θαλάσσιος χώρος 40 στρεμ. Δρακονέρα Ορμος Μόλος Δήμος Ιθάκης	5011/12-01-01	2011	40	135,32	
Θαλάσσιος χώρος 40 στρεμ. Προβάτι Δήμος Ιθάκης	4175/22-07-04	2011	40	135,32	
Θαλάσσιος χώρος 40 στρεμ. Προβάτι Δήμος Ιθάκης	6470/7-5-03	2013	40	135,32	
Θαλάσσιος χώρος 40 στρεμ. Καρλονήσι Δήμος Ιθάκης	4176/04	2014	40	135,32	
Θαλάσσιος χώρος 80 στρεμ. Καρλονήσι Δήμος Ιθάκης	1732/31-8-02	2015	80	135,32	
Θαλάσσιος χώρος 12 στρεμ. Σκίνοβα Άγιος Νικόλαος Φωκίδα*	26/23-07-03	Ιουλ-07	12	140,00	
Έκταση 4.068 τετ. μ. Σκίνοβα Άγιος Νικόλαος Φωκίδα	1449/11-6-04	2009	4.068 τ.μ		477,73
Θαλάσσιος χώρος 10 στρεμ. Ροδάς Αιδηψού	11225/14-7-05	2012	10	147,25	
Θαλάσσιος χώρος 15 στρεμ. Ανεμόμυλος Αιδηψού	11228/14-7-05	2013	15	147,25	
Θαλάσσιος χώρος 25 στρεμ. Ανεμόμυλος Αιδηψού	11226/14-7-05	2011	25	147,25	
Θαλάσσιος χώρος 30 στρεμ. Κρυφό Λιμάνι Αιδηψού	11227/14-7-05	2007	30	147,25	
Θαλάσσιος χώρος 20 στρεμ. Σταυρός Κάτω Αετού Σαγιάδας	7642/05	2009	20	167,08	
Θαλάσσιος χώρος 20,4 στρεμ. Σταυρός Κάτω Αετού Σαγιάδας	9796/20-7-06	2016	20,4	144,73	
Θαλάσσιος χώρος 20 στρεμ. Ακρωτήρι Παγανιά Σαγιάδας	7643/05	2009	20	152,60	
Θαλάσσιος χώρος 20 στρεμ. Ακρωτήρι Παγανιά Σαγιάδας	7644/05	2009	20	152,60	
Θαλάσσιος Χώρος 25 στρ. Βαθιά Λούζα Φωκίδα	11481/23-2-06	2010	25	147,25	
Απλή Χρήση Αιγιαλού & Παραλίας Βαθιά Λούζα Φωκίδα	Άνευ		968 τ.μ.		1.703,68
Δασική Έκταση 1 στρ. Βαθιά Λούζα Φωκίδα	1448/04	2013	1	135	
Θαλάσσιος Χώρος 15 στρ. Ορμος Ξυδιά Φωκίδα	11481/23-2-06	2010	15	147,25	
Απλή Χρήση Αιγιαλού & Ορμο Ξυδιά Φωκίδα	Άνευ		881 τ.μ		1.550,56
Δασική Έκταση 1,5 στρ. Ορμο Ξυδιά Φωκίδα	1447/04	2013	1,5	97,5	
Θαλάσσιος Χώρος 20 στρ. Βαθειά Βάλη Δήμου Κεκροπιάς	13007/01	2011	20	176,06	
Απλή Χρήση Αιγιαλού & Παραλίας Βαθειά Βάλη Κεκροπιάς	1467/21-4-2005		1	2	
Δασική Έκταση 4 στρ. Βαθιά Βάλη Δήμου Κεκροπιάς	5901/6-4-1999		4	88,04	
Δασική Έκταση 1,5 στρ.στη θέση Ορμος Ξυδιάς	1447/11-6-2004	2013	1,5	85/ στρ	127,50
Θαλάσσιος Χώρος 20 στρ. Σκουπιδιά Αιδηψού	1366/27-6-03	2009	20		2.641,23
Ενοικιαζόμενα Γραφεία 14 τμ. Και περιβάλλον χώρος 10 τμ. εντός ιχθυόσκαλας Δημοσίου Πατρών	Άνευ		14τμ + 10τμ		199,50

* Σημειώνεται ότι το μισθωτήριο του Θαλάσσιου χώρου Σκίνοβα Αγίου Νικολάου Φωκίδα λήγει τον Ιούλιο του 2007 και η Εταιρεία προτίθεται να το ανανεώσει.

Σημειώνεται ότι στο παραπάνω πίνακα συμπεριλαμβάνονται και οι ενοικιαζόμενες εγκαταστάσεις που περιήλθαν στη ΝΗΡΕΥΣ Α.Ε. λόγω της απορρόφησης των εταιρειών ΙΧΘΥΟΤΡΟΦΕΙΑ ΦΩΚΙΔΑΣ Α.Ε. και ΙΧΘΥΟΤΡΟΦΕΙΑ ΜΥΛΟΚΟΠΗΣ.

Ακολουθως παρουσιάζονται οι ενοικιαζόμενες εγκαταστάσεις που χρησιμοποιούν οι λοιπές εταιρείες του Ομίλου για παραγωγή ιχθύων, τις οποίες μισθώνουν από Δήμους (Οργανισμούς Τοπικής Αυτοδιοίκησης):

SEA FARM IONIAN A.E.					
A/A	Μονάδες Πάχυνσης ανά κατηγορία και Περιοχές	Μισθοτήριο Συμβόλαιο	Ημερ. Λήξης Μισθ.	Έκταση (Στρ.) ή τετ. μέτ.	Ετήσιο Μίσθωμα (ΕΥΡΩ)
Μονάδες Πάχυνσης Αστακού (Περιφέρεια Δυτικής Ελλάδος)					
A1	Θαλάσσιος χώρος 35 στρ. Αγ. Παντελεήμων Αστακού	6314/99	2009	35	5.135,00
A2	Θαλάσσιος χώρος 10 στρ. Καλαμάκι Αστακού	8407/03	2013	10	1.560,00
Μονάδες Πάχυνσης Κεφαλληνίας – Ιθάκης (Περιφέρεια Ιονίων Νήσων)					
A3	Θαλάσσιος χώρος 80 στρ. ΒΑ. Νήσου Μάκρης Δήμου Ιθάκης	4602/05	2015	80	10.825,60
A4	Θαλάσσιος χώρος 20 στρ. ΒΑ. Νήσου Μάκρης Δήμου Ιθάκης	4521/05	2010	20	2.582,00
A5	Θαλάσσιος χώρος 20 στρ. ΝΑ. Νήσου Μάκρης Δήμου Ιθάκης	4522/05	2010	20	2.582,00
A6	Θαλάσσιος χώρος 20 στρ. ΒΔ. Νήσου Μάκρης Δήμου Ιθάκης	4520/05	2010	20	2.582,00
A7	Θαλάσσιος χώρος 20 στρ. ΝΔ. Νήσου Μάκρης Δήμου Ιθάκης	4523/05	2010	20	2.582,00
A8	Θαλάσσιος χώρος 42 στρ. Νήσου Μάκρης-Μακροπούλας Δήμου Ιθάκης	2111/06	2011	42	5.423,00
Μονάδες Πάχυνσης Πηλαρέων (Περιφέρεια Ιονίων Νήσων)					
A9	Θαλάσσιος χώρος 20 στρ. Νήσου Πεταλά Δήμου Πηλαρέων	4365/04	2010	20	2.582,00
Μονάδες πάχυνσης Κρανιδίου (Περιφέρεια Πελοποννήσου)					
A10	Θαλάσσιος χώρος 10 στρ. Κορακιά Δήμου Κρανιδίου	6740/06	2008	10	1.467,00
Μονάδες Πάχυνσης Ύδρας (Περιφέρεια Αττικής)					
A11	Θαλάσσιος χώρος 10 στρ. Νήσου Δοκός Δήμου Ύδρας	17481/06	2010	10	1.643,40
Μονάδες Πάχυνσης Πελασγίας (Περιφέρεια Στερεάς Ελλάδος)					
A12	Θαλάσσιος χώρος 10 στρ. Βαθύκοιλο Δήμου Πελασγίας	11523/06	2010	10	1.408,00
A13	Θαλάσσιος χώρος 35 στρ. Βαθύκοιλο Δήμου Πελασγίας	11524/06	2010	35	4.930,00
Ιχθυογεννητικοί Σταθμοί Ανά Νομό					
Ιχθυογεννητικοί Αιτωλοακαρνανίας					
B1	Ιχθυογεννητικός Σταθμός Πλατυγάλι Αστακού	Μισθωμένο από Διαλυτήρια Πλοίων	2007	19	105.649,00
Συσκευαστήρια					
Συσκευαστήριο Αιτωλοακαρνανίας					
Γ1	Συσκευαστήριο Πλατυγάλι Αστακού (*)	Μισθωμένο από Διαλυτήρια Πλοίων	2007	19	-
Λίμνες					
Δ1	Λίμνη Θερμσίας ΚΕΔ – Αργολίδα	5588/2002	2012	~250	7.560,00
Δ2	Χερσαία στη Λίμνη Θερμσία – ΚΕΔ Αργολίδος	684/2003	2008	37,7	3.500,00

(*) Για τα στοιχεία με A/A B1 και Γ1 το ετήσιο μίσθωμα είναι ενιαίο

NHPHIS A.E.					
A/A	Μονάδες Πάχυνσης ανά κατηγορία και Περιοχές	Μισθοτήριο Συμβόλαιο	Ημερ. Λήξης Μισθ.	Έκταση (Στρ.) ή τετ. μέτ.	Ετήσιο Μίσθωμα (ΕΥΡΩ)
A1	Θαλάσσιος χώρος 10 στρ. Σταυρός Κάτω Αετού – Δήμου Σαγιάδας	5748/99	2009	10	1.526,00

SEAFARMKALAMOS A.E.					
A/A	Μονάδες Πάχυνσης ανά κατηγορία και Περιοχές	Μισθοτήριο Συμβόλαιο	Ημερ. Λήξης Μισθ.	Έκταση (Στρ.) ή τετ. μέτ.	Ετήσιο Μίσθωμα (ΕΥΡΩ)
A1	Θαλάσσιος χώρος 10 στρ. Νήσος Κάλamos – Δήμος Λευκάδος	5535/01	2011	10	1.467,00
A2	Θαλάσσιος χώρος 15 στρ. Νήσος Κάλamos – Δήμος Λευκάδος	5621/01	2011	15	2.201,00

A3	Θαλάσσιος χώρος 15 στρ. Νήσος Κάλαμος – Δήμος Λευκάδος	2110/06	2016	15	2.127,00
----	--	---------	------	----	----------

OCTAPUS A.E.					
A/A	Μονάδες Πάχυνσης ανά κατηγορία και Περιοχές	Μισθωτήριο Συμβόλαιο	Ημερ. Λήξης Μισθ.	Έκταση (Στρ.) ή τετ. μέτ.	Ετήσιο Μίσθωμα (ΕΥΡΩ)
A1	Θαλάσσιος χώρος 10 στρ. Βουρλιά Ιρίων – Δήμου Ασίνης	6741/06	2013	10	1.650,00
	Μονάδα Πάχυνσης Παιραιώς				
A2	Θαλάσσιος χώρος 10 στρ. Βίδι Τροιζινίας – Δήμου Τροιζήνας	2667/01	2011	10	1.350,00
	Συσκευαστήριο				
	Συσκευαστήριο Τροιζινίας				
Γ1	Συσκευαστήριο Αγίου Γεωργίου – Τροιζήνα ^(*)	Ιδιωτικό Οικόπεδο	2013	6,7	-

(*) Το μίσθωμα έχει εξοφληθεί μέχρι την ημ/νία λήξεως της μισθώσεως.

NΗKTON A.E.					
A/A	Μονάδες Πάχυνσης ανά κατηγορία και Περιοχές	Μισθωτήριο Συμβόλαιο	Ημερ. Λήξης Μισθ.	Έκταση (Στρ.) ή τετ. μέτ.	Ετήσιο Μίσθωμα (ΕΥΡΩ)
A1	Θαλάσσιος χώρος 10 στρ. Αγίας Τριάδος – Δήμου Πρεβέζης	4599/99	2009	10	1.424,00
A2	Θαλάσσιος χώρος 10 στρ. Αγίας Τριάδος – Δήμου Πρεβέζης	6606/03	2013	10	1.424,00

ΣΕΤΑ A.E.					
A/A	Μονάδες Πάχυνσης ανά κατηγορία και Περιοχές	Μισθωτήριο Συμβόλαιο	Ημερ. Λήξης Μισθ.	Έκταση (Στρ.) ή τετ. μέτ.	Ετήσιο Μίσθωμα (ΕΥΡΩ)
A1	Θαλάσσιος χώρος 10 στρ. Κακιά Σκάλα Δήμου Ταμνέων	298/98	2009	10	1.320,60
A2	Θαλάσσιος χώρος 10 στρ. Κακιά Σκάλα Δήμου Ταμνέων	395/99	2009	10	1.320,60
	Οικόπεδο				
Δ1	Χερσαίος χώρος 20 στρ. Κακοδική Δήμου Αμαρόνθου	16065/98	2008	20	880,00

Σημειώνεται ότι οι εταιρείες «OCTAPUS A.E.», «SEAFARM KALAMOS A.E.», «ΣΕΤΑ A.E.», «NΗKTON A.E.» και «NHPHIS A.E.» απορροφήθηκαν από την μητρική τους εταιρεία «SEAFARM IONIAN A.E.», λόγω συγχώνευσης με ημερομηνία ισολογισμών μετασχηματισμού την 31/5/2006 και η συγχώνευση ολοκληρώθηκε στις 8/3/2007. Ως εκ τούτου, «SEAFARM IONIAN A.E.» είναι καθολική διάδοχος των προαναφερθεισών εταιρειών και καθίσταται αντισυμβαλλόμενος στις μισθώσεις τους οι οποίες παρουσιάστηκαν στους παραπάνω πίνακες.

Οι ενδοομιλικές μισθώσεις ακινήτων αναφέρονται στην ενότητα 3.4.5 «Συμβάσεις – Συνεργασίες».

3.8.3 Μηχανολογικός Εξοπλισμός

Στον πίνακα που ακολουθεί παρουσιάζεται η αξία κτήσης και η αναπόσβεστη αξία την 31/12/2006 του βασικότερου μηχανολογικού εξοπλισμού της ΝΗΡΕΥΣ Α.Ε. ανά επιχειρηματική μονάδα (Business Unit):

Βασικός Μηχανολογικός Εξοπλισμός ΝΗΡΕΥΣ Α.Ε. ανά κλάδο	Αξία Κτήσης (σε €)	Αναπόσβεστη Αξία 31/12/2006 (σε €)
A. Βασικός Μηχανολογικός Εξοπλισμός Κλάδου Ιχθυοκαλλιέργειας	26.544.851,81	8.568.023,37
B. Βασικός Μηχανολογικός Εξοπλισμός Κλάδου Ιχθυοτροφών	4.059.094,74	1.080.533,04
Γ. Βασικός Μηχανολογικός Εξοπλισμός Κλάδου Σακχαρωδών	3.325.441,60	2.133.378,25
Γ1 Παραγωγική Εγκατάσταση Εργοστασίου Παρασκευής Σακχαρωδών Προϊόντων	1.782.267,98	790.111,72
Γ2 Εργοστάσιο Τσίγλας	1.543.173,62	1.343.266,53

Ο βασικός μηχανολογικός εξοπλισμός του κλάδου της ιχθυοκαλλιέργειας περιλαμβάνει ενδεικτικά ιχθυοκλωβούς και διχτυοκλωβούς (πλαστικούς, μεταλλικούς ή ξύλινους), δεξαμενές (πολυεστερικές, κυλινδροκομικές, γεννητόρων και μεταφοράς γόνου), σκέπαστρα, βάσεις, φίλτρα και εξοπλισμό παρακράτησης οξυγόνου, μηχανολογικές – ηλεκτρολογικές εγκαταστάσεις μονάδων, πλωτή εξέδρα,

θαλάμους συντήρησης, ψυκτικές Εγκαταστάσεις, γεννήτριες, κομπρεσέρ, εξωλέμβιες, επαγγελματικά δίκτυα ιχθυοκαλλιέργειας ποικίλου διαμετρήματος, υλικά αγκυροβολίων, κλειδιά, σχοινιά, αυτόματα ταιστήκα συστήματα, παγοποιητική μηχανή κλπ.

Ο βασικός μηχανολογικός εξοπλισμός του κλάδου των ιχθυοτροφών περιλαμβάνει ενδεικτικά extruder μηχανήμα παραγωγής ιχθυοτροφών, κυψέλες αναμονής-ζύγισης, σύστημα ρόλλου μεταλλ. πόρτας χοάνης, υδραυλική ράμπα, μεταλλικά σιλό αποθήκευσης, αποπετρωτή μύλου wijnveen, συγκρότημα ξήρανσης υγρών υλικών, μηχανήμα παλετοποίησης, μηχανή περιτυλίγματος, ειδικό σπαστήρα κυβών (microline), μηχανή ενσάκκισης, μηχανή ενσάκκισης big-bag, σακκοραπτική μηχανή fischrein, πλήρες συγκρότημα κοχλιομεταφορέα, συγκρότημα συμπίκνωσης κύβων, συγκρότημα παλινδρομικού μεταφορέα, συγκρότημα ταινιομεταφορέα, ετικετέζα, ψυκτικό συγκρότημα, φίλτρα εξουδετέρωσης οσμών κλπ.

Ο βασικός μηχανολογικός εξοπλισμός του κλάδου των σακχαρωδών και ειδικότερα όσον αφορά την παραγωγική εγκατάσταση του εργοστασίου παρασκευής σακχαρωδών προϊόντων, περιλαμβάνει ενδεικτικά μονάδα ζαχαρόπληξης, μονάδα προετοιμασίας σιροπιού, συγκρότημα ζαχαρόπληξης 7 δεξ., εκπυρνωτή κερασιού, διαλογέα κερασιού, μαστιχέρες, αντιστροφή ώσμωσης, ατμολέβητα τύπου if 3000, μηχανή επικόλλησης ετικετών, δοσομετρικό dc 150, βραστήρα ανοξ. Χάλυβα, ανοξείδωτη δεξαμενή γλυκόζης με βαση, απομειχτική μηχανή, γेमιστικό μηχανήμα με αεροσυμπιεστή, μηχανήμα μερίδας μαρμελάδας, κοχλία ανύψωσης μαστίχας, πλυντήριο κενών βάζων, πύργο ψύξης μονάδας ζαχαροποίησης, παστεριωτή βάζων, πύργο ψύξης παστεριωτή, βαρέλια κενά, δεξαμενές ανοξείδωτες, καλαθάκια ανοξείδωτα, αυτόματη ετικετέζα HEM, μηχανή συσκευασίας λουκουμιών flow pack, κοπτικό λουκουμιών RAHAT A4 κλπ.

Όσον αφορά το εργοστάσιο της τσίχλας, ο βασικός μηχανολογικός του εξοπλισμός περιλαμβάνει ενδεικτικά μηχανήμα συσκευασίας blister (τσίκλα), καρτονέτα (τσίκλα), rolling & scoring (τσίκλα), κουφετιέρες (τμχ 6), extruder (τρίκλα), μίξερ τσίχλας, mini wrap (τσίκλα), μηχανή συσκευασίας B100Ff με σελοφάν κλπ.

Επίσης, στους πίνακες που ακολουθούν παρουσιάζεται η αξία κτήσης και η αναπόσβεστη αξία την 31/12/2006 του βασικότερου μηχανολογικού εξοπλισμού ο οποίος περιήλθε στην ΝΗΡΕΥΣ Α.Ε., λόγω της συγχώνευσης δια απορρόφησης των εταιρειών EUROCATERERS ABEET, ΙΧΘΥΟΤΡΟΦΕΙΑ ΦΩΚΙΔΑΣ Α.Ε , ΙΧΘΥΟΤΡΟΦΕΙΑ ΜΥΛΟΚΟΠΗΣ Α.Ε και INTERPESCA Α.Ε.:

Βασικός Μηχανολογικός Εξοπλισμός	Αξία Κτήσης (€)	Αναπόσβεστη Αξία 31.12.2006 (€)
EUROCATERERS ABEET	2.676.299,03	996.825,83
ΙΧΘΥΟΤΡΟΦΕΙΑ ΦΩΚΙΔΑΣ Α.Ε.	1.434.946,70	407.207,08
ΙΧΘΥΟΤΡΟΦΕΙΑ ΜΥΛΟΚΟΠΗΣ Α.Ε.	779.761,11	271.198,64
INTERPESCA Α.Ε.	1.065,47	0,03

Ακολούθως παρουσιάζεται η αξία κτήσης και η αναπόσβεστη αξία την 31/12/2006 του βασικότερου μηχανολογικού εξοπλισμού των λοιπών εταιρειών του Ομίλου:

Βασικός Μηχανολογικός Εξοπλισμός	Αξία Κτήσης (€)	Αναπόσβεστη Αξία 31.12.2006 (€)
A –SEA Α.Ε.Β.Ε.	272.077,85	231.266,85
ΑΛΠΙΝΟ Α.Ε.Β.Ε.	5.625.733,51	2.025.450,45
ΠΡΩΤΕΥΣ ΕΞΟΠΛΙΣΜΟΙ Α.Ε.Β.Ε.	243.477,66	133.488,13
ILKNAK SU URUNLERISAN Ve TIC A.S.	1.247.837,00	303.739,00
SEAFARM IONIAN Α.Ε.	8.931.145,68	2.722.856,70
ΑΛΦΑ ΖΩΟΤΡΟΦΕΣ ΛΟΚΡΙΔΑΣ Α.Β.Ε.Ε.	1.249.415,34	159.292,34
OCTAPUS Α.Ε.	1.205.250,34	167.351,35
ΝΗΚΤΟΝ Α.Ε.	528.403,70	96.551,24
ΝΗΡΗΣ Α.Ε.	209.091,52	85.298,65
ΣΕΤΑ Α.Ε.	476.884,87	155.191,94
SEAFARM KALAMOS Α.Ε.	852.575,06	153.304,50

Σημειώνεται ότι οι εταιρείες «OCTAPUS Α.Ε.», «SEAFARM KALAMOS Α.Ε.», «ΣΕΤΑ Α.Ε.», «ΝΗΚΤΟΝ Α.Ε.» και «ΝΗΡΗΣ Α.Ε.» απορροφήθηκαν από την μητρική τους εταιρεία «SEAFARM

IONIAN A.E.», λόγω συγχώνευσης με ημερομηνία ισολογισμών μετασχηματισμού την 31/5/2006 και η συγχώνευση ολοκληρώθηκε στις 8/3/2007. Ως εκ τούτου, «SEAFARM IONIAN A.E.» είναι καθολική διάδοχος των προαναφερθεισών εταιρειών και περιέρχεται σε αυτήν ο μηχανολογικός τους εξοπλισμός, ο οποίος παρουσιάστηκε στους παραπάνω πίνακες.

3.8.4 Ασφαλιστικές Καλύψεις

Σύμφωνα με δήλωση της Διοίκησης της Εταιρείας, τα πάγια περιουσιακά της στοιχεία είναι πλήρως ασφαλισμένα σε εύλογες αξίες.

Πάγια πολιτική της Εταιρείας είναι να ασφαρίζει τα πάγια περιουσιακά της στοιχεία όπως ακίνητα, κτιριακές εγκαταστάσεις, μηχανολογικό εξοπλισμό, οχήματα μεταφορών καθώς και τα ακίνητα που μισθώνει, με ειδικούς όρους ασφάλισης και ασφαλιστική κάλυψη κινδύνων 100%. Η Εταιρεία έχει συνάψει συμβάσεις με μεγάλες ασφαλιστικές εταιρείες (ΑΓΡΟΤΙΚΗ ΑΣΦΑΛΙΣΤΙΚΗ Α.Ε., Ν.Ε.Μ.Ι., EULER HERMES EMPORIKI, ΦΟΙΝΙΞ METROLIFE EMPORIKI Α.Ε.). Οι ασφαλιζόμενοι κίνδυνοι είναι οι εξής:

- πυρός (ενδεικτικά φωτιά, διαρροές σεισμός, τρομοκρατικές ενέργειες, κλοπή, έκρηξη), για τα συγκροτήματα ιχθυογεννητικών σταθμών, τις δεξαμενές και τον μηχανολογικό εξοπλισμό αυτών.
- πυρός (ενδεικτικά φωτιά, διαρροές σεισμός, τρομοκρατικές ενέργειες κλοπή, έκρηξη) για τις κτιριακές εγκαταστάσεις και τον μηχανολογικό εξοπλισμό των μονάδων πάχυνσης και των μονάδων των λοιπών επιχειρηματικών τομέων (ιχθυοτροφών, τροφίμων & σακχαρώδων).
- πυρός (ενδεικτικά φωτιά, διαρροές σεισμός, τρομοκρατικές ενέργειες κλοπή, έκρηξη) για τα συγκροτήματα Συσκευαστηρίων και τον μηχανολογικό εξοπλισμό αυτών.
- καταστροφή του πλωτού εξοπλισμού της υδατοκαλλιέργειας και των αλιευτικών σκάφων.
- Σωματικών βλαβών, υλικών ζημιών και πρόκληση ατυχημάτων για τα ασφαλιζόμενα μεταφορικά μέσα.

Όλα τα ασφαλιστήρια συμβόλαια έχουν καταρτιστεί νόμιμα, ανανεώνονται ετήσια και έχουν ισχύ μέχρι την 31/12/2007.

Επίσης, οι λοιπές εταιρείες του Ομίλου (ΑΛΠΙΝΟ Α.Ε., ΠΡΩΤΕΥΣ ΕΞΟΠΛΙΣΜΟΙ Α.Ε.Β.Ε., Α-SEA AEBE, BLUEFIN TUNA AE, SEAFARM IONIAN A.E., SEAFARM KALAMOS A.E., ΑΛΦΑ ΖΩΤΡΟΦΕΣ ΛΟΚΡΙΔΑΣ Α.Ε.Β.Ε., OCTAPUS Α.Ε., ΣΕΤΑ Α.Ε., ΝΗΚΤΟΝ Α.Ε., ΝΗΡΗΣ Α.Ε., ΚΕΓΟ Α.Ε., PREDOMAR S.L.) έχουν ασφαλισμένα τα περιουσιακά τους στοιχεία σε μεγάλες ασφαλιστικές εταιρείες στην Ελλάδα, με πλήρη κάλυψη ασφαλιστικών κινδύνων.

3.8.5 Εμπράγματα Βάρη – Εγγυήσεις

Εμπράγματα Βάρη

Επί των παγίων περιουσιακών στοιχείων της μητρικής εταιρείας ΝΗΡΕΥΣ Α.Ε. έχουν εγγραφεί υποθήκες ποσού € 15.000.000,00 σε εξασφάλιση ομολογιακού δανείου υπέρ της EUROBANK το υπόλοιπο του οποίου την 31/3/2007 ανερχόταν στο ποσό των € 50.000.000,00 και προσημείωση υποθήκης ποσού € 1.220.000,00 για ασφάλεια μακροπρόθεσμου δανείου της ΕΤΕ το υπόλοιπο του οποίου την 31/3/2007 ανερχόταν στο ποσό των € 927.272,73 και προσημείωση υποθήκης ποσού € 1.244.740,00 υπέρ της Αγροτικής Τράπεζας σε ασφάλεια πίστωσης υπόλοιπου τιμήματος το οποίο την 31/3/2007 ανερχόταν στο ποσό των € 455.206,29. Επίσης, επί ακινήτων της ενοποιούμενης θυγατρικής εταιρείας «ΑΛΠΙΝΟ Α.Ε.Β.Ε.», η οποία είναι μη εισηγμένη στο Χ.Α., έχει παρασχεθεί υποθήκη ποσού € 4.225.000,00 σε ασφάλεια ομολογιακού δανείου υπέρ της ALPHA BANK το υπόλοιπο του οποίου την 31/3/2007 ανερχόταν στο ποσό των € 4.225.000,00.

Επί των οικοπέδων της ενοποιούμενης θυγατρικής εταιρείας «SEA FARM IONIAN A.E.» έχουν εγγραφεί υποθήκη ποσού € 200.000,00 σε εξασφάλιση δανείου υπέρ της Τράπεζας Αττικής, το υπόλοιπο του οποίου την 31/3/2007 ανερχόταν στο ποσό των € 157.786,18, καθώς και υποθήκη ποσού € 100.000,00 και προσημείωση υποθήκης ποσού € 80.000,00 υπέρ τρίτου. Επίσης, επί δύο αγροτεμαχίων έχουν εγγραφεί προσημειώσεις υποθήκης ποσού € 296.404,99 σε εξασφάλιση δανείων της Ε.Τ.Ε. το ύψος των οποίων την 31/3/2007 ανερχόταν στο ποσό των € 1.704.917,40 και ποσού € 381.511,37 σε εξασφάλιση δανείου υπέρ της Τράπεζας Κύπρου το ύψος του οποίου την 31/3/2007 ανερχόταν στο ποσό των € 720.620,44.

Επίσης, επί των παγίων στοιχείων της ενοποιούμενης εταιρείας «ΑΛΦΑ ΖΩΤΡΟΦΕΣ ΛΟΚΡΙΔΑΣ Α.Β.Ε.Ε.» έχουν εγγραφεί προσημειώσεις υποθήκης ποσού € 352.164,35 υπέρ της Α.Τ.Ε. Για τις υποθήκες αυτές έχει ήδη ρυθμιστεί το οφειλόμενο ποσό στα 411.243,51 Ευρώ κατόπιν της από 13/12/2006

συμφωνίας μεταξύ της εταιρείας και της Α.Τ.Ε., και κατόπιν της υπαγωγής της εταιρείας SEA FARM IONIAN Α.Ε στο άρθρο 44 του νόμου 1892/1990, και τα όσα προβλέπονται για τις θυγατρικές εταιρείες. Παράλληλα θα πρέπει να σημειωθεί ότι και επί των παγίων της εταιρείας «ΑΛΦΑ ΖΩΟΤΡΟΦΕΣ ΛΟΚΡΙΔΑΣ Α.Β.Ε.Ε.» έχουν εγγραφεί 2 προσημειώσεις από τις εταιρείες «Πρωτεΐνες Ζωοτροφών – Ιχθυοτροφών Ε.Π.Ε.» και «Θ. & Χ. ΒΛΑΧΟΣ Ο.Ε.» συνολικού ύψους 850.000 Ευρώ. Κατόπιν συμβιβασμού με τις 2 ως άνω οφειλέτιδες εταιρείες αναλήφθηκε από μέρους τους η υποχρέωση εξάλειψης των δύο αυτών προσημειώσεων.

Επί οικοπέδων της εταιρείας «KEGO Α.Ε.» (η οποία ενοποιείται για πρώτη φορά στις λογιστικές καταστάσεις της 31/3/2007 από την ΝΗΡΕΥΣ Α.Ε.) έχει εγγραφεί προσημείωση υποθήκης ποσού € 293.470,00 σε εξασφάλιση δανείου υπέρ της Ε.Τ.Ε. το ύψος του οποίου την 31/3/2007 ανερχόταν στο ποσό των € 5.835.395,27. Επίσης επί αγροτεμαχίου υφίσταται προσημείωση υποθήκης ποσού € 733.675,00 σε εξασφάλιση δανείου υπέρ της EUROBANK το ύψος του οποίου την 31/3/2007 ανερχόταν στο ποσό των € 829.959,52 καθώς και προσημείωση σε άλλο αγροτεμάχιο ποσού € 1.100.000 σε εξασφάλιση δανείου υπέρ της Ε.Τ.Ε. το ύψος του οποίου την 31/3/2007 ανερχόταν στο ποσό των € 900.000,00. Επίσης επί γηπέδου της θυγατρικής εταιρείας «ΕΝΑΛΙΟΣ Α.Ε.» υφίσταται προσημείωση υποθήκης ποσού € 264.123,25 σε εξασφάλιση δανείου υπέρ της EUROBANK το ύψος του οποίου την 31/3/2007 ανερχόταν στο ποσό των € 700.000,00.

Πέραν των ανωτέρω δεν υφίστανται άλλα εμπράγματα βάρη επί των παγίων της ΝΗΡΕΥΣ Α.Ε. και του Ομίλου της.

Εγγυήσεις

Η ΝΗΡΕΥΣ Α.Ε. έχει παράσχει τις εξής εγγυήσεις υπέρ θυγατρικών και συνδεδεμένων εταιρειών της:

Εταιρεία	Τράπεζα	Ύψος Εγγύησης σε χιλ. €
ΑΛΠΙΝΟ Α.Β.Ε.Ε.	ALPHA BANK	4.225
ΑΛΠΙΝΟ Α.Β.Ε.Ε.	ALPHA BANK	1.433
SEAFARM IONIAN Α.Ε.	ΤΡΑΠΕΖΑ ΠΕΙΡΑΙΩΣ	122
SEAFARM IONIAN Α.Ε.	ΕΜΠΟΡΙΚΗ ΤΡΑΠΕΖΑ	104
SEAFARM IONIAN Α.Ε.	E.F.G. EUROBANK Α.Ε.	4.000

Εγγυητικές επιστολές

Οι εν ισχύ εγγυητικές επιστολές της ΝΗΡΕΥΣ Α.Ε. την 31/12/2006 αναλύονται ανά τράπεζα ως εξής:

ΕΜΠΟΡΙΚΗ ΤΡΑΠΕΖΑ					
Δικαιούχος	Αιτιολογία	Λήξη	Είδος Εγγυητικής	Ποσό (€)	
NOM. ΑΥΤ/ΚΗΣΗ ΚΕΦ/ΝΙΑΣ	μισθ. Μονάδας «νήσος Καρλονήσι»	14.06.2010	ΠΛΗΡΩΜΗΣ	11.104,92	
NOM. ΑΥΤ/ΣΗ ΚΕΦ/ΝΙΑΣ	αναμισθ. Μονάδας «νήσος Ποντικός»	30.11.2010	ΠΛΗΡΩΜΗΣ	11.104,92	
NOM. ΑΥΤ/ΣΗ ΚΕΦ/ΝΙΑΣ	μισθ. Μονάδας «νήσος Δραγονέρα»	30.11.2010	ΠΛΗΡΩΜΗΣ	5.165,08	
NOM. ΑΥΤ/ΣΗ ΚΕΦ/ΝΙΑΣ	μισθ. Μονάδας «νήσος Προβάτι»	30.11.2010	ΠΛΗΡΩΜΗΣ	5.165,08	
NOM. ΑΥΤ/ΣΗ ΧΙΟΥ	μισθ. Μονάδας «όρμος Κολοκυθιάς»	19.11.2009	ΠΛΗΡΩΜΗΣ	2.465,15	
NOM. ΑΥΤ/ΣΗ ΧΙΟΥ	αναμισθ. Μονάδας «όρμος Κολοκυθιάς»	27.01.2012	ΠΛΗΡΩΜΗΣ	3.873,81	
NOM. ΑΥΤ/ΣΗ ΧΙΟΥ	αναμισθ. Μονάδας «όρμος Βάτος»	31.12.2011	ΠΛΗΡΩΜΗΣ	2.582,54	
NOM. ΑΥΤ/ΣΗ ΚΕΦ/ΝΙΑΣ	μισθ. Μονάδας «νήσος Προβάτι»	12.05.2013	ΠΛΗΡΩΜΗΣ	5.412,80	
ΠΕΡΙΦ. ΙΟΝΙΩΝ ΝΗΣΩΝ	μισθ. Θαλλ. Χώρου “νήσος Καρλονήσι”	21.07.2014	ΠΛΗΡΩΜΗΣ	5.412,80	
ΠΕΡΙΦ. ΒΟΡΕΙΟΥ ΑΙΓΑΙΟΥ	μισθ. Θαλλ. Χώρου “όρμου Βάτου”	14.04.2015	ΠΛΗΡΩΜΗΣ	2.903,20	
ΠΕΡΙΦ. ΒΟΡΕΙΟΥ ΑΙΓΑΙΟΥ	μισθ. Θαλλ. Χώρου “Ροδόσι”	01.05.2015	ΠΛΗΡΩΜΗΣ	3.266,10	
ΠΕΡΙΦ. ΗΠΕΙΡΟΥ	μισθ. Θαλλ. “Ακρωτήρι Παγανιάς Σαγιάδα”	19.12.2009	ΠΛΗΡΩΜΗΣ	3.052,10	
ΠΕΡΙΦ. ΙΟΝΙΩΝ ΝΗΣΩΝ	μισθ. Θαλλ. Έκτασης “Νήσο Πεταλά”	31.10.2015	ΠΛΗΡΩΜΗΣ	10.835,60	
NOM. ΑΥΤ/ΣΗ ΚΕΦ/ΝΙΑΣ	για την ένταξη επενδυτικού σχεδίου (υποέργου)	ΑΟΡΙΣΤΟΥ	ΠΛΗΡΩΜΗΣ	72.355,00	
NOM. ΑΥΤ/ΣΗ ΕΥΒΟΙΑΣ	για την ένταξη επενδυτικού σχεδίου (υποέργου)	ΑΟΡΙΣΤΟΥ	ΠΛΗΡΩΜΗΣ	35.000,00	
NOM. ΑΥΤ/ΣΗ ΧΙΟΥ	για την ένταξη επενδυτικού σχεδίου (υποέργου)	ΑΟΡΙΣΤΟΥ	ΠΛΗΡΩΜΗΣ	63.225,00	
ΠΕΡΙΦΕΡΕΙΑ Β. ΑΙΓΑΙΟΥ	Ανανεώση μισθ. Θαλλ. Στη θέση “Ροδόσι”	23.04.2016	ΠΛΗΡΩΜΗΣ	2.217,00	
NOM. ΑΥΤ/ΣΗ ΘΕΣΠΡΩΤΙΑΣ	Ανανεώση μισθ. Χερσαίου χώρου θέση “Βάτος”	24.06.2021	ΠΛΗΡΩΜΗΣ	760,00	
ΥΠΟΥΡΓΕΙΟ ΑΝΑΠΤΥΞΗΣ	για την καλή εκτέλεση ερευνητικού προγράμματος	ΑΟΡΙΣΤΟΥ	ΠΛΗΡΩΜΗΣ	7.000,00	
ΔΗΜΟΣ ΣΑΓΙΑΔΑΣ ΘΕΣΠΡΩΤΙΑΣ	μισθ. Θαλλ. Εκτασης “Κάτω Αετός”	31.08.2016	ΠΛΗΡΩΜΗΣ	2.952,49	
ΠΕΡΙΦΕΡΕΙΑ ΗΠΕΙΡΟΥ	Αναμισθωση θέση “Ακρωτήρι Παγανιάς-Σαγιάδα”	31.12.2016	ΠΛΗΡΩΜΗΣ	2.885,40	

ΠΕΡΙΦΕΡΕΙΑ ΗΠΕΙΡΟΥ	Αναμίσθωση θέση "Σταυρός ορμου – Σαγιάδα"	31.12.2016	ΠΛΗΡΩΜΗΣ	2.885,40
Σύνολο				261.624,39
E.F.G. EUROBANK				
Δικαιούχος	Αιτιολογία	Λήξη	Είδος Εγγυητικής	Ποσό (€)
ΕΛΠΑ	επάνοδος στην Ελλάδα φορτηγού ΧΙΑ - 2840	ΑΟΡΙΣΤΟΥ	ΕΚΤΕΛΕΣΗΣ	2.934,70
ΔΗΜΟ ΚΑΡΔΑΜΥΛΛΩΝ	εκμίσθ. Οικοπέδου στον όρμο Παρπαντά	ΑΟΡΙΣΤΟΥ	ΕΚΤΕΛΕΣΗΣ	1.173,88
Σύνολο				4.108,58
ALPHA BANK				
Δικαιούχος	Αιτιολογία	Λήξη	Είδος Εγγυητικής	Ποσό (€)
ΥΠΟΥΡΓΕΙΟ ΑΝΑΠΤΥΞΗΣ	Ανάπτυξη μεθοδολογιών αναπαραγωγής 'βλάχου'	ΑΟΡΙΣΤΟΥ	ΕΚΤΕΛΕΣΗΣ	31.594,60
Σύνολο				31.594,60
ΕΘΝΙΚΗ ΤΡΑΠΕΖΑ				
Δικαιούχος	Αιτιολογία	Λήξη	Είδος Εγγυητικής	Ποσό (€)
ΠΕΡΙΦ. ΒΟΡΕΙΟΥ ΑΙΓΑΙΟΥ	μισθωση 10 στρεμ. ' Παλαιοπυργός '	09.07.2015	ΠΛΗΡΩΜΗΣ	1.451,60
ΠΕΡΙΦ. ΒΟΡΕΙΟΥ ΑΙΓΑΙΟΥ	μισθωση 20 στρεμ. ' Ερινος '	15.07.2015	ΠΛΗΡΩΜΗΣ	2.903,20
ΠΕΡΙΦ. ΒΟΡΕΙΟΥ ΑΙΓΑΙΟΥ	μισθωση 20 στρεμ. ' Ορμου Πασα '	01.05.2015	ΠΛΗΡΩΜΗΣ	2.903,20
ΠΕΡΙΦ. ΒΟΡΕΙΟΥ ΑΙΓΑΙΟΥ	μισθωση 25 στρεμ. ' Νησός Γαβαθι '	24.07.2015	ΠΛΗΡΩΜΗΣ	3.629,00
ΠΕΡΙΦ. ΣΤΕΡΕΑΣ ΕΛΛ.	Αλλαγή μισθωσης 30 στρεμ. ' Κρυφό λιμάνι '	02.12.2007	ΠΛΗΡΩΜΗΣ	4.417,50
ΠΕΡΙΦ. ΣΤΕΡΕΑΣ ΕΛΛ.	Αλλαγή μισθωσης 10 στρεμ. ' Ροδας '	23.06.2013	ΠΛΗΡΩΜΗΣ	1.472,50
ΠΕΡΙΦ. ΣΤΕΡΕΑΣ ΕΛΛ.	Αλλαγή μισθωσης 15 στρεμ. ' Ανεμομυλός '	19.07.2013	ΠΛΗΡΩΜΗΣ	2.208,75
ΠΕΡΙΦ. ΣΤΕΡΕΑΣ ΕΛΛ.	Αλλαγή μισθωσης 25 στρεμ. ' Ανεμομυλός '	15.10.2011	ΠΛΗΡΩΜΗΣ	3.681,25
ΠΕΡΙΦ. ΒΟΡΕΙΟΥ ΑΙΓΑΙΟΥ	Μέτρο 4.5 " Προώθηση εξαγωγών & συλλογικοί φορείς "	ΑΟΡΙΣΤΟΥ	ΕΚΤΕΛΕΣΗΣ	10.000,00
ΝΟΜ. ΑΥΤ/ΣΗ ΦΩΚΙΔΑΣ	Ενταξή επενδυτικού σχεδίου στα πλαίσια του 3.2 μέτρου	ΑΟΡΙΣΤΟΥ	ΕΚΤΕΛΕΣΗΣ	83.225,00
ΝΟΜ. ΑΥΤ/ΣΗ ΧΙΟΥ	Ενταξή επενδυτικού σχεδίου στα πλαίσια του 3.2 μέτρου	ΑΟΡΙΣΤΟΥ	ΕΚΤΕΛΕΣΗΣ	19.020,00
ΝΟΜ. ΑΥΤ/ΣΗ ΧΙΟΥ	Ενταξή επενδυτικού σχεδίου στα πλαίσια του 3.2 μέτρου	ΑΟΡΙΣΤΟΥ	ΕΚΤΕΛΕΣΗΣ	29.085,00
Σύνολο				163.997,00
Γενικό Σύνολο				461.324,57

Επίσης, στους πίνακες που ακολουθούν παρουσιάζονται οι εγγυητικές επιστολές των εταιρειών EUROCATERERS ΑΒΕΕΤ, ΙΧΘΥΟΤΡΟΦΕΙΑ ΦΩΚΙΔΑΣ Α.Ε και ΙΧΘΥΟΤΡΟΦΕΙΑ ΜΥΛΟΚΟΠΗΣ Α.Ε., οι οποίες περιήλθαν στη ΝΗΡΕΥΣ Α.Ε., λόγω της συγχώνευσης δια απορρόφησης των εταιρειών αυτών το 2006:

ALPHA BANK				
Δικαιούχος	Αιτιολογία	Λήξη	Είδος Εγγυητικής	Ποσό (€)
ΥΠΟΥΡΓΕΙΟ ΑΝΑΠΤΥΞΗΣ	Συστηματική μελέτη εφαρμ. Τα μη θερμ. Τεχν.	ΑΟΡΙΣΤΟΥ	Κ. ΕΚΤΕΛ.	35.090,00
Σύνολο				35.090,00

ΤΡΑΠΕΖΑ ΚΥΠΡΟΥ				
Δικαιούχος	Αιτιολογία	Λήξη	Είδος Εγγυητικής	Ποσό (€)
ΝΟΜ. ΑΥΤ/ΣΗ ΑΙΤ/ΝΙΑΣ	μισθ. Θαλ. χώρου «Βαθύ Λιμάνι»	01.01.2011	ΠΛΗΡΩΜΗΣ	14.086,57
Σύνολο				14.086,57

ΕΜΠΟΡΙΚΗ ΤΡΑΠΕΖΑ				
Δικαιούχος	Αιτιολογία	Λήξη	Είδος Εγγυητικής	Ποσό (€)
ΥΠΗΡΕΣΙΑ ΑΛΙΕΙΑΣ Ν. ΦΩΚΙΔΑΣ	Επενδυτικό ως υπόεργο στην 2827/30-09-04	ΑΟΡΙΣΤΟΥ	Κ. ΕΚΤΕΛ.	16.200,00
Σύνολο				16.200,00
Γενικό Σύνολο				30.286,57

ALPHA BANK				
Δικαιούχος	Αιτιολογία	Λήξη	Είδος Εγγυητικής	Ποσό (€)
ΥΠΗΡΕΣΙΑ ΑΛΙΕΙΑΣ ΕΥΒΟΙΑΣ	Επέκταση μονάδας εκτροφής τσιπούρας	ΑΟΡΙΣΤΟΥ	Κ. ΕΚΤΕΛ.	21.768,20
Σύνολο				21.768,20

Ακολουθως παρατίθενται οι εγγυητικές επιστολές των λοιπών εταιρειών του Ομίλου:

SEAFARM IONIAN A.E.				
ΤΡΑΠΕΖΑ ΠΕΙΡΑΙΩΣ				
Δικαιούχος	Αιτιολογία	Λήξη	Είδος Εγγυητικής	Ποσό (€)
ΝΟΜΑΡΧ.ΑΥΤ.ΑΙΤ/ΝΙΑΣ/ΑΓ.ΠΑΝΤΕΛΕΗΜΩΝ	ΜΙΣΘΩΣΗ ΘΑΛ. ΕΚΤ. 'Αγ. Παντελεήμων'	ΑΝΟΙΚΤΗ	ΠΛΗΡΩΜΗΣ	20.542,92
ΚΤΗΜΑΤΙΚΗ ΥΠΗΡ.ΑΙΤ/ΝΙΑΣ	ΜΙΣΘΩΣΗ Αγριαλού – Παραλίας 'Αγ. Παντελεήμων'	ΜΑΙΟΣ 2005	ΠΛΗΡΩΜΗΣ	1.760,82
ΝΟΜΑΡΧ.ΑΥΤ.ΚΕΦΑΛΛΟΝΙΑΣ	ΜΙΣΘΩΣΗ ΘΑΛ. ΕΚΤ. 'Χαλίκι Ν. Πεταλά'	ΑΝΟΙΚΤΗ	ΠΛΗΡΩΜΗΣ	2.582,54
ΝΟΜΑΡΧΙΑ ΑΤΤΙΚΗΣ	Τήρηση Όρων Εργασίας Αλλοδαπών	ΑΝΟΙΚΤΗ	ΕΚΤΕΛΕΣΗΣ	1.950,00
ΝΟΜΑΡΧΙΑΚΗ ΑΥΤΟΔΙΟΙΚΗΣΗ ΑΙΤΩΛ/ΝΙΑΣ	ΜΙΣΘΩΣΗ ΘΑΛ. ΕΚΤ. 'Καλαμάκι'	ΑΝΟΙΚΤΗ	ΠΛΗΡΩΜΗΣ	6.240,00
ΠΕΡΙΦΕΡΕΙΑ ΙΟΝΙΩΝ ΝΗΣΩΝ	ΜΙΣΘΩΣΗ ΘΑΛ. ΕΚΤ. 'ΝΑ. Ν. Μάκρης – 80 στρ'	23.07.2015	ΠΛΗΡΩΜΗΣ	10.825,60
ΝΟΜΑΡΧΙΑ ΚΕΦΑΛΛΟΝΙΑΣ	ΜΙΣΘΩΣΗ ΘΑΛ. ΕΚΤ. 'ΒΔ. Ν. Μάκρης'	ΑΝΟΙΚΤΗ	ΠΛΗΡΩΜΗΣ	2.582,54
ΝΟΜΑΡΧΙΑ ΚΕΦΑΛΛΟΝΙΑΣ	ΜΙΣΘΩΣΗ ΘΑΛ. ΕΚΤ. 'ΝΑ. Ν. Μάκρης'	ΑΝΟΙΚΤΗ	ΠΛΗΡΩΜΗΣ	2.582,54
ΝΟΜΑΡΧΙΑ ΚΕΦΑΛΛΟΝΙΑΣ	ΜΙΣΘΩΣΗ ΘΑΛ. ΕΚΤ. 'ΝΑ. Ν. Μάκρης'	ΑΝΟΙΚΤΗ	ΠΛΗΡΩΜΗΣ	2.582,54
ΝΟΜΑΡΧ.ΑΥΤΟΔ. ΚΕΦΑΛΛΗΝΙΑΣ-ΙΑΘΚΗΣ	ΜΙΣΘΩΣΗ ΘΑΛ. ΕΚΤ. 'Ν. Μάκρη-Μακροπούλα'	ΑΝΟΙΚΤΗ	ΠΛΗΡΩΜΗΣ	5.423,33
Δ/ΣΗ ΑΛΙΕΙΑΣ Ν.Α. ΚΕΦΑΛΛΗΝΙΑΣ-ΙΑΘΚΗΣ	ΓΙΑ ΕΝΤΑΞΗ ΕΠΕΝΔΥΤΙΚΟΥ	ΑΝΟΙΚΤΗ	ΕΚΤΕΛΕΣΗΣ	48.033,00
ΚΤΗΜΑΤ.ΥΠΗΡ.ΑΡΓΟΛΙΔΟΣ/ΛΙΜΝΗ	ΜΙΣΘΩΣΗ ΛΙΜΝΟΘΑΛΑΣΣΑΣ 'Θερμσίας'	ΑΝΟΙΚΤΗ	ΠΛΗΡΩΜΗΣ	7.560,00
ΠΕΡΙΦΕΡΕΙΑ ΠΕΛΟΠΟΝΗΣΟΥ	ΜΙΣΘΩΣΗ ΘΑΛ. ΕΚΤ. 'Κορακιά'	5/5/2008	ΠΛΗΡΩΜΗΣ	1.520,18
ΝΟΜΑΡΧΙΑ ΦΘΙΩΤΙΔΟΣ	ΓΙΑ ΕΝΤΑΞΗ ΕΠΕΝΔΥΤΙΚΟΥ	ΑΝΟΙΚΤΗ	ΕΚΤΕΛΕΣΗΣ	76.064,00
ΠΕΡ.ΣΤΕΡΕΑΣ ΕΛΛΑΔΟΣ	ΜΙΣΘΩΣΗ ΘΑΛ. ΕΚΤ. 'Καλόγηρος – 10 στρ.'	30.06.2010	ΠΛΗΡΩΜΗΣ	1.472,50
ΠΕΡ.ΣΤΕΡΕΑΣ ΕΛΛΑΔΟΣ	ΜΙΣΘΩΣΗ ΘΑΛ. ΕΚΤ. 'Καλόγηρος – 35 στρ.'	30.06.2010	ΠΛΗΡΩΜΗΣ	5.153,75
ΠΕΡΙΦΕΡΕΙΑ ΑΤΤΙΚΗΣ	ΜΙΣΘΩΣΗ ΘΑΛ. ΕΚΤ. 'Ν. Δοκός 10 στ'	31.12.2010	ΠΛΗΡΩΜΗΣ	1.496,70
ΠΕΡΙΦΕΡΕΙΑ ΙΟΝΙΩΝ ΝΗΣΩΝ	ΜΙΣΘΩΣΗ ΘΑΛ. ΕΚΤ. 'μετεγκ.ΒΔ->ΒΑ.Ν.Μάκρης'	30.08.2017	ΠΛΗΡΩΜΗΣ	3.113,60
ΠΕΡΙΦΕΡΕΙΑ ΙΟΝΙΩΝ ΝΗΣΩΝ	ΜΙΣΘΩΣΗ ΘΑΛ. ΕΚΤ. 'μετεγκ.ΝΔ->ΝΑ.Ν.Μάκρης'	30.08.2017	ΠΛΗΡΩΜΗΣ	2.802,24
Σύνολο				206.871,34
ΕΘΝΙΚΗ ΤΡΑΠΕΖΑ				
Δικαιούχος	Αιτιολογία	Λήξη	Είδος Εγγυητικής	Ποσό (€)
ΝΟΜΑΡΧΙΑΚΗ ΑΥΤ.ΚΕΦΑΛΛ.	ΓΙΑ ΕΝΤΑΞΗ ΕΠΕΝΔΥΤΙΚΟΥ	ΑΝΟΙΚΤΗ	ΕΚΤΕΛΕΣΗΣ	48.410,00
ΝΟΜΑΡΧΙΑΚΗ ΑΥΤ.ΚΕΦΑΛΛ.	ΓΙΑ ΕΝΤΑΞΗ ΕΠΕΝΔΥΤΙΚΟΥ	ΑΝΟΙΚΤΗ	ΕΚΤΕΛΕΣΗΣ	43.820,00
Σύνολο				92.230,00
ΤΑΜΕΙΟ ΠΑΡΑΚΑΤΑΘΗΚΩΝ & ΔΑΝΕΙΩΝ				
Δικαιούχος	Αιτιολογία	Λήξη	Είδος Εγγυητικής	Ποσό (€)
ΚΤΗΜΑΤΙΚΗ ΥΠΗΡΕΣΙΑ ΑΙΤΩΛ.	ΜΙΣΘΩΣΗ Αγριαλού – Παραλίας 'Αγ. Παντελεήμων'	ΑΝΟΙΚΤΗ	ΠΛΗΡΩΜΗΣ	30,00
ΚΤΗΜΑΤΙΚΗ ΥΠΗΡΕΣΙΑ ΑΙΤΩΛ.	ΜΙΣΘΩΣΗ Αγριαλού – Παραλίας 'Αγ. Παντελεήμων'	ΑΝΟΙΚΤΗ	ΠΛΗΡΩΜΗΣ	450,00
Σύνολο				480,00
Γενικό Σύνολο				299.581,34
SEAFARM KALAMOS A.E.				
ΤΡΑΠΕΖΑ ΠΕΙΡΑΙΩΣ				
Δικαιούχος	Αιτιολογία	Λήξη	Είδος Εγγυητικής	Ποσό (€)
ΝΟΜΑΡΧ.ΑΥΤΟΔ.ΛΕΥΚΑΔΑΣ	ΜΙΣΘΩΣΗ ΘΑΛ. ΕΚΤ. 'Βαθύ Λιμάνι Καλάμου 10 στρ'	ΑΝΟΙΚΤΗ	ΠΛΗΡΩΜΗΣ	5.869,41
ΝΟΜΑΡΧ.ΑΥΤΟΔ.ΛΕΥΚΑΔΑΣ	ΜΙΣΘΩΣΗ ΘΑΛ. ΕΚΤ. 'Βαθύ Λιμάνι Καλάμου 15 στρ'	ΑΝΟΙΚΤΗ	ΠΛΗΡΩΜΗΣ	8.804,11
ΠΕΡΙΦ.ΙΟΝΙΩΝ ΝΗΣΩΝ	ΜΙΣΘΩΣΗ ΘΑΛ. ΕΚΤ. 'Βαθύ Λιμάνι Καλάμου 15 στρ Νέα'	30/5/2016	ΠΛΗΡΩΜΗΣ	2.127,15
Σύνολο				16.800,67
OCTAPUS A.E.				
ΤΡΑΠΕΖΑ ΠΕΙΡΑΙΩΣ				
Δικαιούχος	Αιτιολογία	Λήξη	Είδος Εγγυητικής	Ποσό (€)
ΠΕΡΙΦΕΡΕΙΑ ΠΕΛΟΠΟΝΝΗΣΟΥ	ΜΙΣΘΩΣΗ ΘΑΛ. ΕΚΤ. 'Κουρκούμπελα-Βουρλιά'	27/3/2013	ΠΛΗΡΩΜΗΣ	1.650,00
Σύνολο				1.650,00
ΕΘΝΙΚΗ ΤΡΑΠΕΖΑ				
Δικαιούχος	Αιτιολογία	Λήξη	Είδος Εγγυητικής	Ποσό (€)
ΔΙΕΥΘΥΝΣΗ ΑΛΙΕΙΑΣ ΠΕΙΡΑΙΩΣ	ΜΙΣΘΩΣΗ ΘΑΛ. ΕΚΤ. 'Βίδι'	ΑΝΟΙΚΤΗ	ΠΛΗΡΩΜΗΣ	1.799,85

ΚΤΗΜΑΤΙΚΗΥΠΗΡΕΣΙΑ ΠΕΙΡΑΙΩΣ	ΤΗΡΗΣΗ ΟΡΩΝ ΣΥΜΒΑΣΗΣ ΜΕ ΚΤΗΜΑΤΙΚΗ ΠΕΙΡΑΙΑ	ΑΝΟΙΚΤΗ	ΕΚΤΕΛΕΣΗΣ	675,35
Σύνολο				2.475,20
Γενικό Σύνολο				4.125,20

ΝΗΡΗΣ Α.Ε.				
ΕΘΝΙΚΗ ΤΡΑΠΕΖΑ				
Δικαιούχος	Αιτιολογία	Λήξη	Είδος Εγγυητικής	Ποσό (€)
ΝΟΜ.ΑΥΤΟΔ. ΘΕΣΠΡΩΤΙΑΣ ΤΜΗΜΑ ΑΛΙΕΙΑΣ	ΜΙΣΘΩΣΗ ΘΑΛ. ΕΚΤ. 'Νηρηίδα'	ΑΝΟΙΚΤΗ	ΠΛΗΡΩΜΗΣ	1.467,35
Σύνολο				1.467,35

ΝΗΚΤΟΝ Α.Ε.				
ΕΜΠΟΡΙΚΗ ΤΡΑΠΕΖΑ				
Δικαιούχος	Αιτιολογία	Λήξη	Είδος Εγγυητικής	Ποσό (€)
ΝΟΜ.ΑΥΤΟΔ. ΠΡΕΒΕΖΗΣ ΤΜΗΜΑ ΑΛΙΕΙΑΣ	ΜΙΣΘΩΣΗ ΘΑΛ. ΕΚΤ. 'ΝΗΚΤΟΝ'	2006	ΠΛΗΡΩΜΗΣ	1.276,60
Σύνολο				1.276,60

ΤΑΜΕΙΟ ΠΑΡΑΚΑΤΑΘΗΚΩΝ & ΔΑΝΕΙΩΝ				
Δικαιούχος	Αιτιολογία	Λήξη	Είδος Εγγυητικής	Ποσό (€)
ΝΟΜ.ΑΥΤΟΔ. ΠΡΕΒΕΖΗΣ ΤΜΗΜΑ ΑΛΙΕΙΑΣ	ΜΙΣΘΩΣΗ ΘΑΛ. ΕΚΤ. 'ΝΗΚΤΟΝ'	ΑΝΟΙΚΤΗ	ΠΛΗΡΩΜΗΣ	1.450,00
Σύνολο				1.450,00
Γενικό Σύνολο				2.726,60

ΣΕΤΑ Α.Ε.				
ΤΑΜΕΙΟ ΠΑΡΑΚΑΤΑΘΗΚΩΝ & ΔΑΝΕΙΩΝ				
Δικαιούχος	Αιτιολογία	Λήξη	Είδος Εγγυητικής	Ποσό (€)
ΔΙΕΥΘΥΝΣΗ ΑΛΙΕΙΑΣ ΕΥΒΟΙΑΣ	ΜΙΣΘΩΣΗ ΘΑΛ. ΕΚΤ. 'ΣΕΤΑ 10 ΣΤΡ.'	ΑΝΟΙΚΤΗ	ΠΛΗΡΩΜΗΣ	2.230,40
ΔΙΕΥΘΥΝΣΗ ΑΛΙΕΙΑΣ ΕΥΒΟΙΑΣ	ΜΙΣΘΩΣΗ ΘΑΛ. ΕΚΤ. 'ΣΕΤΑ 10 ΣΤΡ.'	ΑΝΟΙΚΤΗ	ΠΛΗΡΩΜΗΣ	2.641,20
Σύνολο				4.871,60
ΔΟΥ				
Δικαιούχος	Αιτιολογία	Λήξη	Είδος Εγγυητικής	Ποσό (€)
ΔΟΥ	ΜΙΣΘΩΣΗ ΔΑΣΙΚΗΣ ΕΚΤΑΣΗΣ 'Κακοδίκη 20 ΣΤΡ.'	ΑΝΟΙΚΤΗ	ΠΛΗΡΩΜΗΣ	1.760,80
Σύνολο				1.760,80
Γενικό Σύνολο				6.632,40

Σημειώνεται ότι οι εταιρείες «OCTAPUS Α.Ε.», «SEAFARM KALAMOS Α.Ε.», «ΣΕΤΑ Α.Ε.», «ΝΗΚΤΟΝ Α.Ε.» και «ΝΗΡΗΣ Α.Ε.» απορροφήθηκαν από την μητρική τους εταιρεία «SEAFARM IONIAN Α.Ε.», λόγω συγχώνευσης με ημερομηνία ισολογισμών μετασχηματισμού την 31/5/2006 και η συγχώνευση ολοκληρώθηκε στις 8/3/2007. Ως εκ τούτου, «SEAFARM IONIAN Α.Ε.» είναι καθολική διάδοχος των προαναφερθεισών εταιρειών και περιέρχονται σε αυτήν οι εγγυητικές επιστολές τους οι οποίες παρουσιάστηκαν στους παραπάνω πίνακες.

3.9 Οργανωτική Διάρθρωση Ομίλου

Στο διάγραμμα που ακολουθεί παρουσιάζονται οι εταιρείες στις οποίες συμμετέχει η ΝΗΡΕΥΣ Α.Ε. σήμερα (Απρίλιος 2007):

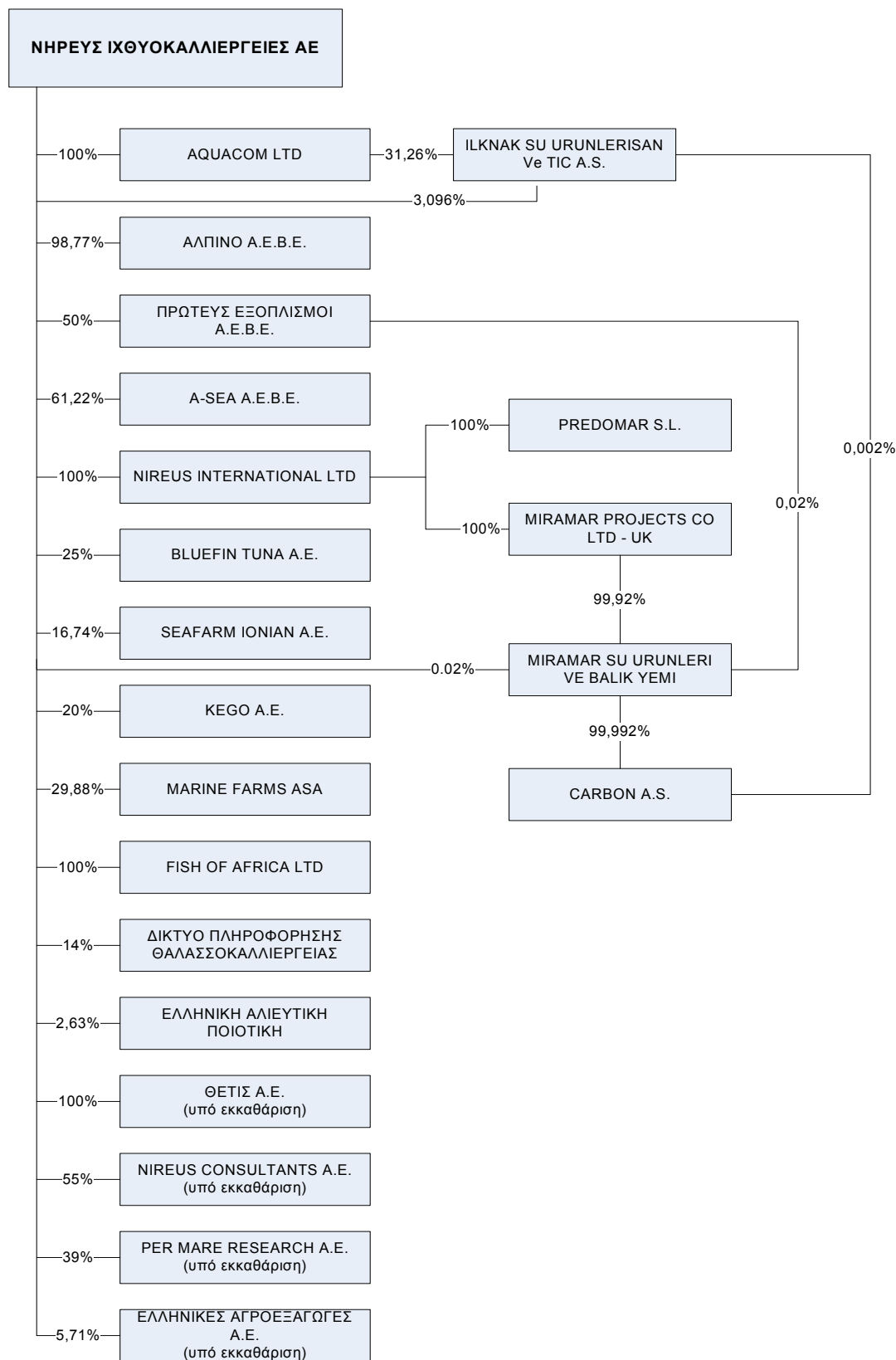

Η ΝΗΡΕΥΣ Α.Ε. από την χρήση 2006 ενοποιεί στις οικονομικές της καταστάσεις την SEAFARM IONIAN Α.Ε. Στον διάγραμμα που ακολουθεί παρουσιάζεται η διάρθρωση του ομίλου SEAFARM IONIAN Α.Ε. ως αυτή έχει διαμορφωθεί σήμερα (Απρίλιος 2007):

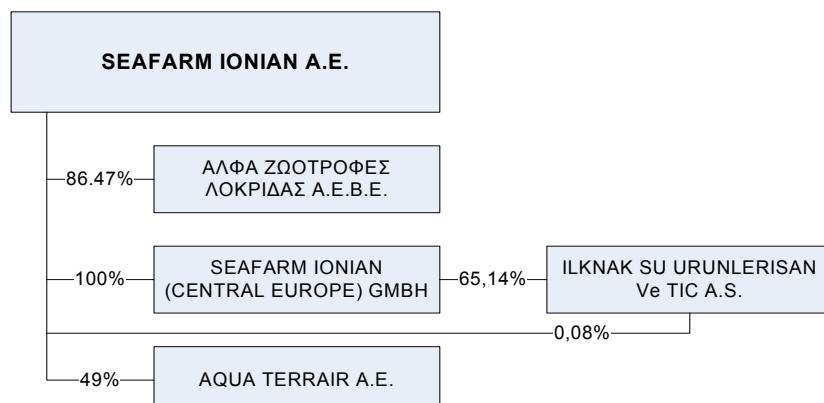

Σημειώνεται ότι στο ανωτέρω διάγραμμα Ομίλου της SEAFARM IONIAN Α.Ε. δεν αναφέρονται οι εταιρείες «OCTAPUS Α.Ε.», «SEAFARM KALAMOS Α.Ε.», «ΣΕΤΑ Α.Ε.», «ΝΗΚΤΟΝ Α.Ε.» και «ΝΗΡΗΙΣ Α.Ε.», οι οποίες ενοποιούνταν στις οικονομικές καταστάσεις της ΝΗΡΕΥΣ Α.Ε. την 31/12/2006 μέσω της συμμετοχής της «SEAFARM IONIAN Α.Ε.». Ο λόγος είναι ότι τον Μάρτιο του 2007 ολοκληρώθηκε η συγχώνευση δια απορρόφησης των εν λόγω εταιρειών από την μητρική τους εταιρεία «SEAFARM IONIAN Α.Ε.».

Τα ποσοστά συμμετοχής στις εταιρείες MARINE FARMS ASA, KEGO Α.Ε., PREDOMAR S.L. και CARBON A.S. αποκτήθηκαν μέσα στην τρέχουσα χρήση 2007 (βλ. σχετική αναφορά στο κεφάλαιο 3.3.1 «Σύντομο Ιστορικό»).

Η ΝΗΡΕΥΣ Α.Ε. από την περίοδο 1.1-31.3.2007 ενοποιεί στις οικονομικές καταστάσεις της την εταιρεία KEGO Α.Ε. Στο διάγραμμα που ακολουθεί παρουσιάζεται η διάρθρωση του ομίλου KEGO Α.Ε.:

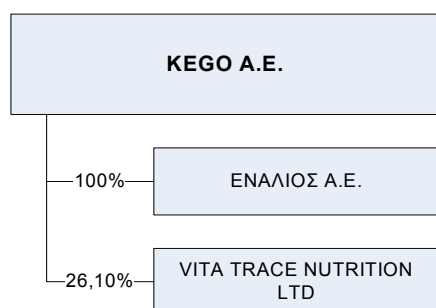

3.10 Πληροφορίες για τις Συμμετοχές της Εταιρείας

Πέραν των εταιρειών που αναφέρονται στα κεφάλαια 3.9. και 3.10 του παρόντος ενημερωτικού δελτίου, η ΝΗΡΕΥΣ Α.Ε. δε συμμετέχει (κατά πλειοψηφία ή μειοψηφία) σε επιχειρήσεις ή άλλη εταιρεία οποιασδήποτε μορφής, ούτε έχει ενιαία διεύθυνση ή κοινή διοίκηση ή κοινή μετοχική σχέση με άλλη επιχείρηση, ούτε υπάρχουν συμβάσεις ελέγχου πλειοψηφίας ή διορισμού οργάνων εταιρείας.

Στον πίνακα που ακολουθεί παρουσιάζονται οι άμεσες και έμμεσες συμμετοχές της ΝΗΡΕΥΣ Α.Ε. ως αυτές είχαν την 31/12/2006:

Εταιρεία	Χώρα Εγκατάστασης	Άμεσο Ποσοστό Συμμετοχής	Έμμεσο Ποσοστό Συμμετοχής	Συνολικό Ποσοστό Συμμετοχής	Δικαιώματα Ψήφου	Μέθοδος Ενοποίησης
I. Εταιρείες που ενοποιούνται με 31/12/2006						
AQUACOM LTD	VIRGIN ISLANDS	100,00%	-	100%	100,00%	Ολική
ΑΛΠΙΝΟ Α.Ε.Β.Ε.	ΕΛΛΑΔΑ	98,77%	-	98,77%	98,77%	Ολική
ΠΡΩΤΕΥΣ ΕΞΟΠΛΙΣΜΟΙ Α.Ε.Β.Ε.	ΕΛΛΑΔΑ	50,00%	-	50,00%	50,00%	Ολική
A-SEA ΑΕΒΕ	ΕΛΛΑΔΑ	61,22%	-	61,22%	61,22%	Ολική
NIREUS INTERNATIONAL LTD	ΚΥΠΡΟΣ	100,00%	-	100%	100,00%	Ολική
ILKNAK SU URUNLERISAN Ve TIC A.S. ⁽¹⁾	ΤΟΥΡΚΙΑ	3,096%	42,203%	45,299%	45,30%	Ολική
MIRAMAR PROJECTS CO LTD - UK ⁽²⁾	ΑΓΓΛΙΑ	-	100%	100,00%	100,00%	Ολική
MIRAMAR SU URUNLERI VE BALIK YEMI URETIMI SANAYI VE TICARET A.S. ⁽³⁾	ΤΟΥΡΚΙΑ	0,02%	99,930%	99,95%	99,95%	Ολική
BLUEFIN TUNA A.E.	ΕΛΛΑΔΑ	25,00%	-	25%	25,00%	Καθαρή Θέση
SEAFARM IONIAN A.E.	ΕΛΛΑΔΑ	16,78%	-	16,78%	16,78%	Ολική
SEAFARM KALAMOS A.E. ⁽⁴⁾⁽⁵⁾	ΕΛΛΑΔΑ	-	16,647%	16,647%	16,647%	Ολική
ΑΛΦΑ ΖΩΟΤΡΟΦΕΣ ΛΟΚΡΙΔΑΣ Α.Ε.Β.Ε. ⁽⁴⁾	ΕΛΛΑΔΑ	-	14,506%	14,506%	14,506%	Ολική
SEAFARM IONIAN (CENTRAL EUROPE) GMBH ⁽⁴⁾	ΓΕΡΜΑΝΙΑ	-	16,780%	16,780%	16,780%	Ολική
OCTAPUS A.E. ⁽⁴⁾⁽⁵⁾	ΕΛΛΑΔΑ	-	16,771%	16,771%	16,771%	Ολική
ΣΕΤΑ Α.Ε. ⁽⁴⁾⁽⁵⁾	ΕΛΛΑΔΑ	-	12,282%	12,282%	12,282%	Ολική
ΝΗΚΤΟΝ Α.Ε. ⁽⁴⁾⁽⁵⁾	ΕΛΛΑΔΑ	-	16,771%	16,771%	16,771%	Ολική
ΝΗΡΗΙΣ Α.Ε. ⁽⁴⁾⁽⁵⁾	ΕΛΛΑΔΑ	-	16,771%	16,771%	16,771%	Ολική
AQUA TERRAIR A.E. ⁽⁴⁾	ΕΛΛΑΔΑ	-	8,222%	8,222%	8,22%	Καθαρή Θέση
II. Μη Ενοποιούμενες Εταιρείες						
FISH OF AFRICA LTD	TANZANIA	100,00%	-	100,00%	100,00%	Δεν ενοποιείται
ΔΙΚΤΥΟ ΠΛΗΡΟΦΟΡΗΣΗΣ ΘΑΛΑΣΣΟΚΑΛΙΕΡΓΕΙΑΣ	ΕΛΛΑΔΑ	14,00%	-	14,00%	14,00%	Δεν ενοποιείται
ΕΛΛΗΝΙΚΗ ΑΛΙΕΥΤΙΚΗ ΠΟΙΟΤΙΚΗ	ΕΛΛΑΔΑ	2,63%	-	2,63%	2,63%	Δεν ενοποιείται
III. Εταιρείες υπό Εκκαθάριση						
ΘΕΤΙΣ Α.Ε. (υπό εκκαθάριση)	ΕΛΛΑΔΑ	100,00%	-	100,00%	100,00%	Δεν ενοποιείται
NIREUS CONSULTANTS Α.Ε. (υπό εκκαθάριση)	ΕΛΛΑΔΑ	55,00%	-	55,00%	55,00%	Δεν ενοποιείται
PER MARE RESEARCH Α.Ε. (υπό εκκαθάριση)	ΕΛΛΑΔΑ	39,00%	-	39,00%	39,00%	Δεν ενοποιείται
ΕΛΛΗΝΙΚΕΣ ΑΓΡΟΕΞΑΓΩΓΕΣ Α.Ε. (υπό εκκαθάριση)	ΕΛΛΑΔΑ	5,71%	-	5,71%	5,71%	Δεν ενοποιείται

Σημειώσεις:

⁽¹⁾ Έμμεση συμμετοχή κατά 42,203% μέσω των εταιρειών AQUACOM LTD (31,26% * 100% = 31,26%), SEAFARM IONIAN A.E. (0,08% * 16,78% = 0,013%) και SEA FARM IONIAN GMBH (65,14% * 16,78% = 10,93%).

⁽²⁾ Έμμεση συμμετοχή κατά 100% μέσω της NIREUS INTERNATIONAL LTD

⁽³⁾ Έμμεση συμμετοχή κατά 99,93% μέσω των εταιρειών MIRAMAR PROJECTS CO LTD UK (99,92% * 100% = 99,92%) και ΠΡΩΤΕΥΣ ΕΞΟΠΛΙΣΜΟΙ Α.Ε. (0,02% * 50% = 0,01%).

⁽⁴⁾ Έμμεσες συμμετοχές μέσω της SEAFARM IONIAN A.E.

⁽⁵⁾ Οι εταιρείες SEAFARM KALAMOS A.E., OCTAPUS A.E., ΣΕΤΑ Α.Ε., ΝΗΚΤΟΝ Α.Ε. και ΝΗΡΗΙΣ Α.Ε. απορροφήθηκαν από την SEA FARM IONIAN A.E. τον Μάρτιο του 2007.

Σημειώνεται ότι τα ποσοστά δικαιωμάτων ψήφου σε όλες τις θυγατρικές και λοιπές εταιρείες του Ομίλου ταυτίζονται με τα ποσοστά κεφαλαίου που κατέχει η ΝΗΡΕΥΣ Α.Ε.

Όσον αφορά στις εταιρείες που παρουσιάζονται στον παραπάνω πίνακα οι οποίες δεν ενοποιούνται σημειώνουμε τα εξής:

Η εταιρεία FISH OF AFRICA LTD έχει υποστεί απομείωση στα βιβλία της ΝΗΡΕΥΣ ΑΕ. στα οποία αποτυπώνεται με μηδενική αξία (0) και ως εκ τούτου δεν έχει επίδραση και δεν ενοποιείται.

Τα ποσοστά συμμετοχής στις εταιρείες ΔΙΚΤΥΟ ΠΛΗΡΟΦΟΡΗΣΗ ΘΑΛΑΣΣΟΚΑΛΙΕΡΓΕΙΑΣ και ΕΛΛΗΝΙΚΗ ΑΛΙΕΥΤΙΚΗ ΠΟΙΟΤΙΚΗ δεν δικαιολογούν την ενοποίηση αυτών.

Οι εταιρείες ΘΕΤΙΣ Α.Ε., NIREUS CONSULTANTS Α.Ε., PER MARE RESEARCH Α.Ε. και ΕΛΛΗΝΙΚΕΣ ΑΓΡΟΕΞΑΓΩΓΕΣ Α.Ε. τελούν υπό εκκαθάριση, επιπλέον δε, εμφανίζονται απομειωμένες με ελάχιστη αξία στα βιβλία τα εκδότριας ΝΗΡΕΥΣ Α.Ε. και για τον λόγο αυτό δεν ενοποιούνται.

Σημειώνεται ότι η από 8/5/2007 Τακτική Γενική Συνέλευση της ΝΗΡΕΥΣ Α.Ε. προενέκρινε σύμφωνα με τους όρους του άρθρου 23^α του Κ.Ν. 2190/1920 σύμβαση αγοραπωλησίας ποσοστού 38,78% των μετοχών της εταιρείας Α – SEA Α.Ε. από την κα Σουλτάνα Μπελλέ προς την ΝΗΡΕΥΣ Α.Ε. Το τίμημα των προς πώληση μετοχών που αντιστοιχούν στο 38,78% των μετοχών της εταιρείας, θα είναι συμβολικό ήτοι το ποσό του ενός (1) ΕΥΡΩ, η δε αγοραπωλησία θα πραγματοποιηθεί άμεσα και σύμφωνα με την κείμενη νομοθεσία. Μετά την ολοκλήρωση της εν λόγω αγοραπωλησίας, η ΝΗΡΕΥΣ Α.Ε. θα καταστεί μέτοχος 100% της εταιρείας Α – SEA Α.Ε.

Από τις συμμετοχές της ΝΗΡΕΥΣ Α.Ε. που παρουσιάζονται ανωτέρω στον παραπάνω πίνακα δεν υπάρχουν κατά την 31/12/2006 άμεσες ή έμμεσες συμμετοχές του Εκδότη, με λογιστική αξία (book value) που να αντιπροσωπεύει τουλάχιστον 10% των ιδίων κεφαλαίων του Εκδότη ή να συμβάλλει κατά 10% τουλάχιστον στα καθαρά κέρδη ή ζημίες του Εκδότη ή στην περίπτωση του Ομίλου ΝΗΡΕΥΣ με λογιστική αξία (book value) που να αντιπροσωπεύει τουλάχιστον 10% της ενοποιημένης καθαρής θέσης ή να συμβάλλει κατά 10% τουλάχιστον στα ενοποιημένα καθαρά κέρδη ή ζημίες του Ομίλου.

3.11 Απολογιστικές Πληροφορίες Δραστηριότητας Ομίλου 2004-2006

Οι ακόλουθες χρηματοοικονομικές πληροφορίες προέρχονται από τις ενοποιημένες οικονομικές καταστάσεις των χρήσεων 2005 – 2006, οι οποίες έχουν ελεγχθεί από τον κο Στυλιανό Μ. Ξενάκη (Α.Μ. ΣΟΕΛ 11541) της εταιρείας Α.Ε. Ορκωτών Ελεγκτών «Συνεργαζόμενοι Ορκωτοί Λογιστές» (Φωκίωνος Νέγρη 3, Αθήνα, τηλ. 210 86 91 100) και παρατίθενται στην ιστοσελίδα του Εκδότη, στην ηλεκτρονική διεύθυνση <http://www.nireus.gr> / ΣΧΕΣΕΙΣ ΜΕ ΕΠΕΝΔΥΤΕΣ / Οικονομικές Καταστάσεις / Ετήσιες. Επίσης, οι οικονομικές καταστάσεις της χρήσης 2005 συνοδεύονται από συγκριτικές οικονομικές καταστάσεις της χρήσης 2004.

Οι οικονομικές καταστάσεις των χρήσεων 2005 (οι οποίες συνοδεύονται από συγκριτικές οικονομικές καταστάσεις της χρήσης 2004) και 2006 συντάχθηκαν από την Εταιρεία βάσει των Δ.Π.Χ.Π. και εγκρίθηκαν με τις από 24/2/2006 και 9/3/2007 αντίστοιχα αποφάσεις του Διοικητικού Συμβουλίου της ΝΗΡΕΥΣ Α.Ε.

Στις ενοποιημένες οικονομικές καταστάσεις περιλαμβάνονται, κατά έτος, οι εταιρείες που εμφανίζονται παρακάτω:

Ενοποιούμενες Εταιρείες Χρήσης 2006			
Εταιρεία	Χώρα Εγκατάστασης	Ποσοστό Συμμετοχής	Μέθοδος Ενοποίησης
AQUACOM LTD	VIRGIN ISLANDS	100%	Ολική
ΑΛΠΙΝΟ Α.Ε.Β.Ε.	ΕΛΛΑΔΑ	98,77%	Ολική
ΠΡΩΤΕΥΣ ΕΞΟΠΛΙΣΜΟΙ Α.Ε.Β.Ε.	ΕΛΛΑΔΑ	50%	Ολική
A-SEA	ΕΛΛΑΔΑ	61,22%	Ολική
NIREUS INTERNATIONAL LTD	ΚΥΠΡΟΣ	100,00%	Ολική
ILKNAK SU URUNLERISAN Ve TIC A.S.	ΤΟΥΡΚΙΑ	3,096% άμεσα + 42,203 έμμεσα = 45,299%	Ολική
MIRAMAR PROJECTS CO LTD - UK	ΑΓΓΛΙΑ	100% έμμεση	Ολική
MIRAMAR SU URUNLERI VE BALIK YEMI URETIMI SANAYI VE TICARET A.S.	ΤΟΥΡΚΙΑ	99,93% έμμεση και 0,02% άμεση = 99,95%	Ολική
BLUEFIN TUNA A.E.	ΕΛΛΑΔΑ	25%	Καθαρή Θέση
SEAFARM IONIAN A.E.	ΕΛΛΑΔΑ	16,78% άμεση	Ολική
SEAFARM ΚΑΛΑΜΟΣ Α.Ε.	ΕΛΛΑΔΑ	16,647% έμμεση	Ολική
ΑΛΦΑ ΖΩΟΤΡΟΦΕΣ ΛΟΚΡΙΔΑΣ Α.Ε.Β.Ε.	ΕΛΛΑΔΑ	14,506% έμμεση	Ολική
SEAFARM IONIAN (CENTRAL EUROPE) GMBH	ΓΕΡΜΑΝΙΑ	16,78% έμμεση	Ολική
OCTAPUS A.E.	ΕΛΛΑΔΑ	16,771% έμμεση	Ολική
ΣΕΤΑ Α.Ε.	ΕΛΛΑΔΑ	12,282% έμμεση	Ολική
ΝΗΚΤΟΝ Α.Ε.	ΕΛΛΑΔΑ	16,771% έμμεση	Ολική
ΝΗΡΗΣ Α.Ε.	ΕΛΛΑΔΑ	16,771% έμμεση	Ολική
AQUA TERRAIR A.E.	ΕΛΛΑΔΑ	8,222% έμμεση	Καθαρή Θέση

Ενοποιούμενες Εταιρείες Χρήσης 2005			
Εταιρεία	Χώρα Εγκατάστασης	Ποσοστό Συμμετοχής	Μέθοδος Ενοποίησης
AQUACOM LTD	VIRGIN ISLANDS	100%	Ολική
ΙΧΘΥΟΤΡΟΦΕΙΑ ΜΥΛΟΚΟΠΗΣ Α.Ε.	ΕΛΛΑΔΑ	100%	Ολική
ΑΛΠΙΝΟ Α.Ε.Β.Ε.	ΕΛΛΑΔΑ	98,77%	Ολική
ΙΧΘΥΟΤΡΟΦΕΙΑ ΦΩΚΙΔΑΣ Α.Ε.	ΕΛΛΑΔΑ	98,53%	Ολική
INTERPESCA A.E.	ΕΛΛΑΔΑ	96,64%	Ολική
EUROCATERERS ABEET	ΕΛΛΑΔΑ	95,13%	Ολική
A-SEA AEBE	ΕΛΛΑΔΑ	61,22%	Ολική
ΠΡΩΤΕΥΣ ΕΞΟΠΛΙΣΜΟΙ Α.Ε.Β.Ε.	ΕΛΛΑΔΑ	50%	Ολική
ILKNAK SU URUNLERISAN Ve TIC A.S.	ΤΟΥΡΚΙΑ	34,36%	Ολική
BLUEFIN TUNA A.E.	ΕΛΛΑΔΑ	25%	Καθαρή Θέση

Ενοποιούμενες Εταιρείες Χρήσης 2004			
Εταιρεία	Χώρα Εγκατάστασης	Ποσοστό Συμμετοχής	Μέθοδος Ενοποίησης
ΠΡΩΤΕΥΣ ΕΞΟΠΛΙΣΜΟΙ Α.Ε.Β.Ε.	ΕΛΛΑΔΑ	50,00%	Ολική
FEEDUS Α.Ε.Β.Ε.	ΕΛΛΑΔΑ	56,53%	Ολική
ΘΕΤΙΣ Α.Ε.	ΕΛΛΑΔΑ	100,00%	Ολική
ΙΧΘΥΟΤΡΟΦΕΙΑ ΦΩΚΙΔΑΣ Α.Ε.	ΕΛΛΑΔΑ	88,93%	Ολική
EUROCATERERS ΑΒΕΕΤ	ΕΛΛΑΔΑ	95,13%	Ολική
ΑΛΠΙΝΟ Α.Ε.Β.Ε.	ΕΛΛΑΔΑ	98,70%	Ολική
ΙΧΘΥΟΤΡΟΦΕΙΑ ΜΥΛΟΚΟΠΗΣ Α.Ε.	ΕΛΛΑΔΑ	-	Οριζόντιος
AQUACOM LTD	VIRGIN ISLANDS	100,00%	Ολική
A-SEA ΑΕΒΕ	ΕΛΛΑΔΑ	45,00%	Καθαρή Θέση
INTERPESCA Α.Ε.	ΕΛΛΑΔΑ	49,00%	Καθαρή Θέση
PER MARE RESEARCH Α.Ε.	ΕΛΛΑΔΑ	29,00%	Καθαρή Θέση
BLUEFIN TUNA Α.Ε.	ΕΛΛΑΔΑ	25%	Καθαρή Θέση

Στην χρήση 2006 έγινε απορρόφηση από τη μητρική εταιρεία ΝΗΡΕΥΣ Α.Ε. σύμφωνα με τις διατάξεις του Ν. 2166/1993, των θυγατρικών της εταιρειών «ΙΧΘΥΟΤΡΟΦΕΙΑ ΦΩΚΙΔΑΣ Α.Ε.», «EUROCATERERS Α.Β.Ε.Ε.», «ΙΧΘΥΟΤΡΟΦΕΙΑ ΜΥΛΟΚΟΠΗΣ Α.Ε.» και «INTERPESCA Α.Ε.» με ισολογισμούς μετασηματισμού της 30/6/2006.

Επίσης, η ΝΗΡΕΥΣ Α.Ε. από τις 24/1/2006 συμμετείχε στην αύξηση του μετοχικού κεφαλαίου της εταιρείας SEAFARM IONIAN Α.Ε, η οποία είχε αποφασισθεί δυνάμει της 25/8/2005 Έκτακτης Γενικής Συνέλευσης των μετόχων της εταιρείας σε υλοποίηση της από 27/4/2005 συμφωνίας του άρθρου 44 του Ν.1892/1990. Η ΝΗΡΕΥΣ Α.Ε. συμμετείχε στην ως άνω αύξηση υπό την ιδιότητα του στρατηγικού επενδυτή. Σημειώνεται ότι η ΝΗΡΕΥΣ Α.Ε. δεν συμμετείχε προ της παρούσας μεταβολής, στο μετοχικό κεφάλαιο της SEAFARM IONIAN Α.Ε. Η ΝΗΡΕΥΣ Α.Ε. μέσω της συμμετοχής της κατά 16,78% στη SEAFARM IONIAN και της ανάληψης του Management του Ομίλου SEAFARM IONIAN (συμμετοχή από 24/1/2006) ως Στρατηγικός Επενδυτής ελέγχει πλήρως τις δραστηριότητες των κάτωθι εταιρειών, όπου και ενοποιούνται στις οικονομικές της καταστάσεις στη χρήση 2006 για πρώτη φορά: SEA FARM IONIAN ΑΕ, SEA FARM KALAMOS Α.Ε., SEAFARM IONIAN (CENTRAL EUROPE) GMBH, OCTAPUS Α.Ε., ΣΕΤΑ Α.Ε., ΝΗΚΤΟΝ Α.Ε., ΝΗΡΗΙΣ Α.Ε., AQUA TERRAIR Α.Ε., ΑΛΦΑ ΖΩΤΡΟΦΕΣ ΛΟΚΡΙΔΑΣ Α.Ε.Β.Ε. Για λόγους συγκρισιμότητας των οικονομικών στοιχείων του 2006 με τα αντίστοιχα του 2005, ενημερώνουμε ότι η επίδραση της ενσωμάτωσης του Ομίλου SEAFARM IONIAN στην παρούσα χρήση 2006 είναι: ο κύκλος εργασιών μειώθηκε κατά Ευρώ 1,3 εκατ. λόγω των διεταιρικών συναλλαγών, τα κέρδη προ φόρων αυξήθηκαν κατά Ευρώ 0,7 εκατ., οι πελάτες και οι λοιπές εμπορικές απαιτήσεις αυξήθηκαν κατά Ευρώ 1,6 εκατ., οι προμηθευτές και οι λοιπές υποχρεώσεις αυξήθηκαν κατά Ευρώ 6,2 εκατ. και οι δανειακές υποχρεώσεις αυξήθηκαν κατά Ευρώ 26,9 εκατ.

Σημειώνεται ότι οι για τις θυγατρικές εταιρείες του Ομίλου της «SEAFARM IONIAN Α.Ε.»: «OCTAPUS Α.Ε.», «SEAFARM KALAMOS Α.Ε.», «ΣΕΤΑ Α.Ε.», «ΝΗΚΤΟΝ Α.Ε.» και «ΝΗΡΗΙΣ Α.Ε.» έχουν ληφθεί αποφάσεις να απορροφηθούν από την «SEAFARM IONIAN Α.Ε.» με ημερομηνία ισολογισμών μετασηματισμού την 31/5/2006. Η συγχώνευση δια απορρόφησης των εν λόγω εταιρειών ολοκληρώθηκε τον Μάρτιο του 2007.

Σημειώνεται ότι στην ενοποίηση της χρήσεως 2005 δεν περιλαμβάνεται η εταιρεία «FEEDUS Α.Ε.Β.Ε.» η οποία περιλαμβανόταν στην ενοποίηση της προηγούμενης χρήσεως 2004 γιατί απορροφήθηκε στην χρήση 2005 από τη μητρική εταιρεία και η εταιρεία «ΘΕΤΙΣ Α.Ε.» που περιλαμβανόταν στην ενοποίηση της προηγούμενης 2004 με τη μέθοδο της ολικής ενοποίησης, γιατί από 1/7/2005 τέθηκε σε εκκαθάριση.

Επίσης, στο Δ' τρίμηνο του 2005 η μητρική εταιρεία απέκτησε πλειοψηφικό πακέτο των θυγατρικών εταιρειών «INTERPESCA ΑΕ» και «Α-SEA ΑΕ» με συνέπεια την 31/12/2005 να ενοποιηθούν με τη μέθοδο της ολικής ενοποίησης, ενώ στις προηγούμενες μέχρι και την 30/9/2005 περιόδους, ενοποιούνταν με τη μέθοδο της καθαρής θέσης. Επίσης, στο εν λόγω τρίμηνο αποκτήθηκε συμμετοχή στη μη εισηγμένη σε χρηματιστήριο εταιρεία εξωτερικού «ΙΛΚΝΑΚ» η οποία ενοποιείται για πρώτη φορά με τη μέθοδο της ολικής ενοποίησης.

Η Εταιρεία μέχρι την 31.12.2004 συνέτασσε οικονομικές καταστάσεις σύμφωνα με το Ελληνικό Λογιστικό Σχέδιο. Από 1.1.2005 η Εταιρεία συντάσσει ετήσιες και περιοδικές εταιρικές και ενοποιημένες καταστάσεις βάσει των Διεθνών Προτύπων Χρηματοοικονομικής Πληροφόρησης (Δ.Π.Χ.Π.).

Επισημαίνεται ότι για την χρήση που έληξε την 31/12/2006 οι εταιρείες που περιλαμβάνονται στην ενοποίηση αντιπροσωπεύουν το 14,30% του ενοποιημένου κύκλου εργασιών, το 19,77% των ενοποιημένων συνόλων ενεργητικού-παθητικού και το 14,10% των κερδών προ φόρων. Επίσης, για την χρήση που έληξε την 31/12/2005, οι εταιρείες που περιλαμβάνονταν στην ενοποίηση αντιπροσωπεύουν το 6,99% του ενοποιημένου κύκλου εργασιών και το 16,12% των ενοποιημένων συνόλων ενεργητικού-παθητικού, η δε συμμετοχή τους στα καθαρά κέρδη προ φόρων εμφανίζεται αρνητική εξαιτίας ζημιών. Για την αντίστοιχη χρήση που έληξε την 31/12/2004, οι εταιρείες που περιλαμβάνονταν στην ενοποίηση αντιπροσωπεύουν το 37,85% του ενοποιημένου κύκλου εργασιών, το 32,91% των ενοποιημένων συνόλων ενεργητικού-παθητικού και 20,69% των κερδών προ φόρων.

3.11.1 Χρηματοοικονομικές Πληροφορίες Ενοποιημένων Αποτελεσμάτων 2004 – 2006

ΣΤΟΙΧΕΙΑ ΑΠΟΤΕΛΕΣΜΑΤΩΝ ΟΜΙΛΟΥ (ποσά σε χιλ. €)	2004	2005	2006
Εύλογη Αξία Βιολογικών περιουσιακών στοιχείων την 01/01	(65.580,60)	(98.221,24)	(114.600,47)
Αποθέματα έναρξης ημερομηνίας απόκτησης θυγατρικής με βιολογικά περιουσιακά στοιχεία	-	(2.605,57)	(13.153,65)
Αγορές κατά τη διάρκεια της χρήσεως	(14.697,84)	(13.832,62)	(473,73)
Πωλήσεις κατά τη διάρκεια της χρήσεως	42.512,29	75.114,88	81.478,58
Εύλογη Αξία Βιολογικών περιουσιακών στοιχείων την 31/12	98.221,24	114.600,47	153.068,57
Κέρδη ή Ζημίες από μεταβολές στην Εύλογη Αξία Βιολογικών περιουσιακών στοιχείων την 31/12	60.455,09	75.055,92	106.319,30
Πωλήσεις Εμπορευμάτων και Λοιπών Αποθεμάτων	72.585,42	63.002,02	80.003,84
Αναλώσεις	(68.253,90)	(71.591,26)	(94.281,51)
Αμοιβές και έξοδα προσωπικού	(17.846,94)	(21.949,89)	(29.882,85)
Αμοιβές τρίτων και παροχές τρίτων	(9.571,72)	(13.670,99)	(17.434,74)
Λοιπά έξοδα	(11.572,13)	(12.517,61)	(17.712,52)
Λοιπά έσοδα/(έξοδα)	2.668,58	1.322,23	1.014,78
Αποτελέσματα Χρήσεων προ Φόρων, Χρηματοδοτικών, Επενδυτικών Αποτελεσμάτων & Αποσβέσεων (EBITDA)	28.464,39	19.650,42	28.026,30
Χρηματοοικονομικά (έξοδα)/έσοδα	(662,02)	(3.325,17)	(5.613,85)
Αποσβέσεις	(4.753,79)	(5.157,29)	(7.108,78)
Αποτελέσματα Χρήσεως Προ Φόρων	23.048,59	11.167,95	15.303,68
Φόρος εισοδήματος	(4.011,51)	(3.346,13)	(1.711,75)
Αναβαλλόμενος φόρος εισοδήματος	(2.957,26)	108,30	(1.176,46)
Διαφορές φορολογικού ελέγχου προηγούμενων χρήσεων	-	(196,83)	(2.725,03)
Λοιποί μη ενσωματωμένοι στο λειτουργικό κόστος φόροι	-	(0,89)	(1,46)
Έξοδα από παροχή Δικαιωμάτων Προαίρεσης βάσει ΔΠΧΠ 2	-	-	(764,63)
Καθαρά κέρδη Χρήσεως	16.079,82	7.732,41	8.924,35
Κατανεμόμενα σε:			
Μετόχους Εταιρείας	14.375,92	7.461,22	9.045,16
Δικαιώματα Μειοψηφίας	1.703,90	271,19	-120,80
Σύνολο	16.079,82	7.732,41	8.924,35
Σταθμισμένος Αριθμός Μετοχών	29.005.671	38.643.579	40.432.536
Κέρδη μετά από φόρους ανά μετοχή - βασικά σε €	0,496	0,193	0,224

Πηγή: Δημοσιευμένες Οικονομικές καταστάσεις των χρήσεων 2005 (οι οποίες συνοδεύονται από συγκριτικές οικονομικές καταστάσεις της χρήσης 2004) και 2006, οι οποίες συντάχθηκαν κατά ΔΠΧΠ και έχουν ελεγχθεί από Ορκωτό – Ελεγκτή – Λογιστή.

Κύκλος Εργασιών

Η ανάλυση του κύκλου εργασιών ανά δραστηριότητα για την τριετία 2004-2006 εμφανίζεται στον κάτωθι πίνακα:

ΑΝΑΛΥΣΗ ΠΩΛΗΣΕΩΝ ΑΝΑ ΔΡΑΣΤΗΡΙΟΤΗΤΑ (ποσά σε χιλ.)					
Τομέας Δραστηριότητας	2004	2005	2006	% μεταβ. 05-04	% μεταβ. 06-05
Ιχθυοκαλλιέργεια	61.457,07	97.806,57	119.793,81	59,15%	22,48%
Ιχθυοτροφές	28.772,77	22.972,52	24.413,45	-20,16%	6,27%
Τρόφιμα & Σακχαρώδη	22.795,47	12.170,20	11.589,69	-46,61%	-4,77%
Λοιπά - Pet Food	2.072,39	5.167,61	5.685,47	149,35%	10,02%
Σύνολο	115.097,70	138.116,90	161.482,42		

Πηγή: Δημοσιευμένες Οικονομικές καταστάσεις των χρήσεων 2005 (οι οποίες συνοδεύονται από συγκριτικές οικονομικές καταστάσεις της χρήσης 2004) και 2006, οι οποίες συντάχθηκαν κατά ΔΠΧΠ και έχουν ελεγχθεί από Ορκωτό – Ελεγκτή – Λογιστή.

Σημειώνεται ότι η δραστηριότητα της ιχθυοκαλλιέργειας περιλαμβάνει εκτός από τις πωλήσεις βιολογικών αποθεμάτων και πωλήσεις εμπορευμάτων νωπών (ψάρια αγοραζόμενα από τρίτους μεταπωλούμενα), γόνου (μεταπωλούμενος από τον Εκδότη) και μεταποιημένων (απολεπισμένα, φιλετοποιημένα, απεντερωμένα). Η δραστηριότητα των ιχθυοτροφών περιλαμβάνει πωλήσεις ιχθυοτροφών ίδιας παραγωγής καθώς και ιχθυοτροφών που παρήχθησαν σε εγκαταστάσεις τρίτων. Η δραστηριότητα των σακχαρωδών περιλαμβάνει πωλήσεις σακχαρωδών προϊόντων και εμπορευμάτων καθώς και προϊόντων τσίχλας.

Σύμφωνα με τα στοιχεία του ανωτέρω πίνακα ο κλάδος της Ιχθυοκαλλιέργειας παρουσίασε πολύ σημαντική αύξηση (59,15%) το έτος 2005 έναντι του έτους 2004, ως συνέπεια α) της αποτελεσματικότερης λειτουργίας του τμήματος πωλήσεων, β) του ανοίγματος νέων αγορών και της ενίσχυσης της παρουσίας σε υπάρχουσες και γ) των σημαντικών πωλήσεων γόνου οι οποίες διπλασιάστηκαν. Ο κλάδος των Τροφίμων και Σακχαρωδών παρουσίασε μείωση στην χρήση 2005 η οποία οφείλεται αφενός στην συρρίκνωση της παραγωγικής δραστηριότητας της θυγατρικής εταιρείας ΑΛΠΙΝΟ Α.Β.Ε.Ε. κατά το έτος 2005 με σκοπό τον επαναπροσδιορισμό αυτής και αφετέρου στην μείωση των πωλήσεων καπνιστολαδερών προϊόντων κατά το έτος 2005 και συρρίκνωση του ενεργού κωδικολογίου προϊόντων.

Στην χρήση 2006 ο κλάδος της Ιχθυοκαλλιέργειας παρουσίασε αύξηση της τάξης του 22,48% έναντι του 2005. Οι πωλήσεις των ιχθυοτροφών αυξήθηκαν κατά 6,27%.

Η ανάλυση του κύκλου εργασιών ανά γεωγραφική περιοχή για τις χρήσεις 2004-2006 παρατίθεται στον ακόλουθο πίνακα:

ΑΝΑΛΥΣΗ ΠΩΛΗΣΕΩΝ ΑΝΑ ΓΕΩΓΡΑΦΙΚΗ ΠΕΡΙΟΧΗ (ποσά σε χιλ.)					
Περιοχή	2004	2005	2006	% μεταβ. 05-04	% μεταβ. 06-05
Ελλάδα	53.641,49	58.593,54	58.517,93	9,23%	-0,13%
Ευρωζώνη	57.502,30	71.359,33	89.673,04	24,10%	25,66%
Λοιπές Χώρες	3.953,92	8.164,02	13.291,45	106,48%	62,81%
Σύνολο	115.097,70	138.116,90	161.482,42		

Πηγή: Δημοσιευμένες Οικονομικές καταστάσεις των χρήσεων 2005 (οι οποίες συνοδεύονται από συγκριτικές οικονομικές καταστάσεις της χρήσης 2004) και 2006, οι οποίες συντάχθηκαν κατά ΔΠΧΠ και έχουν ελεγχθεί από Ορκωτό – Ελεγκτή – Λογιστή.

Ο κύκλος εργασιών της Ευρωζώνης σημείωσε αύξηση της τάξεως του 24,10% στην χρήση 2005 έναντι του 2004 ως αποτέλεσμα της αύξησης στη ζήτηση για προϊόντα Ιχθυοκαλλιέργειας. Στην χρήση 2006 ο κύκλος εργασιών της Ευρωζώνης σημείωσε αύξηση της τάξεως του 25,66% έναντι του 2005 ως αποτέλεσμα α) της αύξησης του πελατολογίου και μεριδίου σε υπάρχουσες αγορές και της παράλληλης εισόδου σε νέες, β) της αύξησης των πωλήσεων γόνου και γ) της αύξησης των πωλήσεων μεταποιημένων και κατεψυγμένων προϊόντων υψηλής προστιθέμενης αξίας.

Αναλώσεις – Έξοδα

Στην χρήση 2005 οι αναλώσεις σημείωσαν μικρή αύξηση της τάξεως του 4,89% σε σχέση με την αντίστοιχη χρήση του έτους 2004 και από € 68.253,90 χιλ. ανήλθαν σε € 71.591,26 χιλ. Όσον αφορά στα έξοδα του Ομίλου τη χρήση 2005 (Αμοιβές και έξοδα προσωπικού, Αμοιβές τρίτων και παροχές και Λοιπά έξοδα τρίτων), αυτά ανήλθαν συνολικά σε € 48.138,49 χιλ. έναντι € 38.990,79 χιλ. τη χρήση 2004, σημειώνοντας δηλαδή αύξηση της τάξεως του 23,46%, κυρίως ως αποτέλεσμα της αύξησης του κύκλου εργασιών.

Στην χρήση 2006 οι αναλώσεις σημείωσαν σημαντική αύξηση της τάξεως του 31,69% σε σχέση με την χρήση του έτους 2005 και από € 71.591,26 χιλ. ανήλθαν σε € 94.281,51 χιλ. Σε αυτό συνέβαλλε κυρίως η αύξηση των πωλήσεων των μη βιολογικών αποθεμάτων (π.χ. νωπά ψάρια εμπορίας, ιχθυοτροφές και σακχαρώδη). Τα έξοδα του Ομίλου τη χρήση 2006 (Αμοιβές και έξοδα προσωπικού, Αμοιβές τρίτων και παροχές και Λοιπά έξοδα τρίτων) ανήλθαν συνολικά σε € 65.030,11 χιλ. από € 48.138,49 χιλ. τη χρήση 2005, σημειώνοντας δηλαδή αύξηση της τάξεως του 35,09%, κυρίως ως αποτέλεσμα της αύξησης της δραστηριότητας και των πωλήσεων.

Στον πίνακα που ακολουθεί αναλύονται τα Λοιπά Λειτουργικά Έξοδα των χρήσεων 2004, 2005 και 2006 ύψους € 11.572,13 χιλ., € 12.517,61 χιλ. και € 17.712,52 χιλ.:

ΛΟΙΠΑ ΕΞΟΔΑ (ποσά σε χιλ. €)	2004	2005	2006
Έξοδα Μεταφορών	(5.142,96)	(7.117,62)	(9.880,37)
Έξοδα Προβολής & Διαφήμισης	(1.906,33)	(1.608,10)	(2.794,49)
Υλικά Αμεσης Ανάλωσης	(640,43)	(1.056,60)	(1.464,82)
Έξοδα Ταξιδίων	(450,69)	(576,89)	(756,67)
Φόροι - Τέλη (πλην των μη ενσωματωμένων στο λειτουργικό κόστος)	(280,60)	(481,35)	(644,73)
Προβλέψεις Εκμεταλλεύσεως	(431,57)	(478,18)	(786,45)
Έξοδα Εκθέσεων - Επιδείξεων	(142,92)	(224,15)	(185,19)
Λοιπά Έξοδα	(2.576,63)	(974,72)	(1.199,81)
Σύνολο	(11.572,13)	(12.517,61)	(17.712,52)

Πηγή: Δημοσιευμένες Οικονομικές καταστάσεις των χρήσεων 2005 (οι οποίες συνοδεύονται από συγκριτικές οικονομικές καταστάσεις της χρήσης 2004) και 2006, οι οποίες συντάχθηκαν κατά ΔΠΧΠ και έχουν ελεγχθεί από Ορκωτό – Ελεγκτή – Λογιστή.

Από τη συνολική μεταβολή των λοιπών εξόδων εγκατάστασης περίπου € 5 εκατ. μεταξύ των ετών 2006 και 2005, € 1,2 εκατ. προέρχονται από την ενοποίηση του Ομίλου SEAFAM IONIAN με € 0,4 εκατ. εξ αυτών να αφορούν έξοδα μεταφοράς. Η υπόλοιπη μεταβολή ύψους € 3,9 εκατ. αποτελεί αύξηση δαπανών της Εκδότριας Εταιρείας ΝΗΡΕΥΣ Α.Ε., με κυριότερη εξ αυτών την αύξηση εξόδων μεταφοράς κατά € 2,3 εκατ. και την αύξηση εξόδων Προβολής & Διαφήμισης κατά ευρώ 1,2 εκατ. περίπου.

Χρηματοοικονομικά Αποτελέσματα

Τα χρηματοοικονομικά αποτελέσματα των χρήσεων 2004, 2005 και 2006 αναλύονται ως εξής:

ΧΡΗΜΑΤ/ΚΑ ΑΠΟΤΕΛΕΣΜΑΤΑ (ποσά σε χιλ.)	2004	2005	2006
Έσοδα Συμμετοχών	2.031,17	686,90	481,78
Έσοδα Χρεογράφων	7,68	36,92	4,46
Δεδουλευμένοι Τόκοι Γραμματίων			
Εισπρακτέων	26,43	0,00	0,00
Λοιποί Πιστωτικοί Τόκοι	-114,70	32,28	116,61
Κέρδη από Πώληση Συμμετοχών & Χρεογράφων	865,64	0,00	0,00
Λοιπά Έσοδα Κεφαλαίου	0,00	0,00	30,00
Τόκοι και Συναφή Έξοδα	(3.478,23)	(4.081,26)	(6.246,69)
Σύνολο	(662,02)	(3.325,17)	(5.613,85)

Πηγή: Δημοσιευμένες Οικονομικές καταστάσεις των χρήσεων 2005 (οι οποίες συνοδεύονται από συγκριτικές οικονομικές καταστάσεις της χρήσης 2004) και 2006, οι οποίες συντάχθηκαν κατά ΔΠΧΠ και έχουν ελεγχθεί από Ορκωτό – Ελεγκτή – Λογιστή.

Τα έσοδα συμμετοχών των χρήσεων 2004, 2005 και 2006 προκύπτουν από την ενοποίηση με την μέθοδο της καθαρής θέσης εταιρειών (ενδεικτικά αναφέρεται η εταιρεία BLUEFIN TUNA A.E.).

Η σημαντική αύξηση (68,83%) των χρηματοοικονομικών αποτελεσμάτων στην χρήση 2006 οφείλεται στην αύξηση των χρεωστικών τόκων και συναφών εξόδων, λόγω της αύξησης του δανεισμού του Ομίλου.

Αποτελέσματα προ Φόρων

Τα αποτελέσματα προ φόρων, παρά την παρατηρούμενη αύξηση των πωλήσεων, τη χρήση 2005 ανήλθαν σε € 11.167,95 χιλ. από € 23.048,59 χιλ. τη χρήση 2004 ως αποτέλεσμα της αύξησης των συνολικών δαπανών οι οποίες μερικώς αντιστάθμισαν την αύξηση των πωλήσεων και της μεταβολής της εύλογης αξίας των βιολογικών περιουσιακών στοιχείων. Στην χρήση 2006, τα αποτελέσματα προ φόρων ανήλθαν σε € 15.303,68 χιλ. από € 11.167,95 χιλ. τη χρήση 2005, παρουσιάζοντας αύξηση της τάξης του 37,03%, λόγω της αύξησης των πωλήσεων και των κερδών από μεταβολές στην εύλογη αξία βιολογικών περιουσιακών στοιχείων, οι οποίες ξεπέρασαν την αντίστοιχη αύξηση των συνολικών δαπανών.

Φόροι

Οι φόροι που επιβάρυναν τις χρήσεις 2004, 2005 και 2006 παρουσιάζονται στον πίνακα που ακολουθεί:

ΦΟΡΟΙ (ποσά σε χιλ.)	2004	2005	2006
Φόρος εισοδήματος	(4.011,51)	(3.346,13)	(1.711,75)
Αναβαλλόμενος φόρος εισοδήματος	(2.957,26)	108,30	(1.176,46)
Διαφορές φορολογικού ελέγχου προηγούμενων χρήσεων	-	(196,83)	(2.725,03)
Λοιποί μη ενσωματωμένοι στο λειτουργικό κόστος φόροι	-	(0,89)	(1,46)
Σύνολο	(6.968,77)	(3.435,54)	(5.614,70)

Πηγή: Δημοσιευμένες Οικονομικές καταστάσεις των χρήσεων 2005 (οι οποίες συνοδεύονται από συγκριτικές οικονομικές καταστάσεις της χρήσης 2004) και 2006, οι οποίες συντάχθηκαν κατά ΔΠΧΠ και έχουν ελεγχθεί από Ορκωτό – Ελεγκτή – Λογιστή.

Την χρήση 2006 ο φορολογικός συντελεστής ανήρχετο στο 29% έναντι 32% το 2005 και 35% τη χρήση 2004.

Ο αναβαλλόμενος φόρος εισοδήματος που επιβάρυνε την χρήση 2006 ύψους € 1.176,46 χιλ. προέκυψε ως εξής:

ΑΝΑΒΑΛΛΟΜΕΝΟΣ ΦΟΡΟΣ ΕΙΣΟΔΗΜΑΤΟΣ ΧΡΗΣΗΣ 2006 (ποσά σε χιλ.)	Απαιτήσεις 31.12.2006	Υποχρεώσεις 31.12.2006
Ενσώματες Ακίνητοποιήσεις		715,83
Επιχορηγήσεις	18,08	
Αποθέματα		2.150,29
Μεταβολή Φορολογικού Συντελεστή & Λοιπά	1.671,58	
	1.689,67	2.866,13
Σύνολο	1.176,46	

Πηγή: Στοιχεία από την Εταιρεία, μη ελεγμένα από Ορκωτό Ελεγκτή – Λογιστή.

Η σημαντική μεταβολή του αναβαλλόμενου φόρου κατά τη χρήση 2006 έναντι της χρήσεως 2005, οφείλεται στην ενοποίηση για πρώτη φορά του Ομίλου SEAFARM IONIAN της οποίας ο συνολικός ενοποιούμενος αναβαλλόμενος φόρος (υποχρέωση) ανήλθε κατά το έτος 2006 σε ευρώ 365.538. Το σημαντικότερο μέρος αυτού ύψους ευρώ 324.924 προέρχεται από αναβαλλόμενη φορολογική υποχρέωση (από προσωρινές δηλ. χρεωστικές διαφορές βιολογικών περιουσιακών στοιχείων). Σημαντική κρίνεται επίσης, η επίδραση της μεγαλύτερης διαφοράς για το έτος 2006 έναντι του έτους 2005 μεταξύ φορολογικής και λογιστικής βάσης των βιολογικών περιουσιακών στοιχείων του Ομίλου ΝΗΡΕΥΣ, εξαιρουμένης της επιδράσεως της ενοποιήσεως του Ομίλου SEAFARM, η οποία προέρχεται από την αποτίμηση τους στην εύλογη αξία.

Οι διαφορές φορολογικού ελέγχου προηγούμενων χρήσεων που επιβάρυναν την χρήση 2005 προέκυψαν από τον έλεγχο της απορροφηθείσας εταιρείας ΟΙΝΟΥΣΣΕΣ ΙΧΘΥΟΤΡΟΦΙΚΗ Α.Ε.

Για το έτος 2006 οι διαφορές φορολογικού ελέγχου προηγούμενων χρήσεων προέκυψαν από τους ελέγχους της εκδότριας εταιρείας ΝΗΡΕΥΣ Α.Ε. και των εταιρειών που αυτή απορρόφησε (ΙΧΘΥΟΤΡΟΦΕΙΑ ΦΩΚΙΔΑΣ Α.Ε., INTERPESCA Α.Ε., ΙΧΘΥΤΡΟΦΕΙΑ ΜΥΛΟΚΟΠΗΣ Α.Ε.) καθώς και των ενοποιούμενων εταιρειών SEAFARM IONIAN Α.Ε., SEAFARM KALAMOS Α.Ε., ΣΕΤΑ Α.Ε. και ΝΗΡΗΙΣ Α.Ε. Στον πίνακα που ακολουθεί παρουσιάζεται ακριβής ανάλυση των διαφορών φορολογικού ελέγχου ύψους € 2.725,03 χιλ. που επιβάρυναν τον Όμιλο ΝΗΡΕΥΣ Α.Ε.:

ΔΙΑΦΟΡΕΣ ΦΟΡΟΛΟΓΙΚΟΥ ΕΛΕΓΧΟΥ ΤΗΣ ΧΡΗΣΗΣ 2006 (ποσά σε χιλ.)		
Εταιρεία	Ποσό	Χρήσεις που αφορούσε ο φορολογικός έλεγχος
NHPEYΣ IXΘYOKAΛΛIEPΓEIEΣ A.E.	1.027,18	2001-2004 (Τακτικός)
IXΘYOTPOΦEIA ΦΩKIDAΣ A.E.	11,61	2005-30/6/2006 (λόγω απορρόφησης)
INTERPESCA A.E.	62,02	2003-30/6/2006 (λόγω απορρόφησης)
IXΘYOTPOΦEIA MYΛOKOΠHΣ A.E.	15,15	2003-30/6/2006 (λόγω απορρόφησης)
IXΘYOTPOΦEIA ΦΩKIDAΣ A.E.	99,85	2003-2004 (Τακτικός)
ILKNAK SU URUNLERI SAN Ve TIC A.S.	14,58	Φόρος εισοδήματος μέχρι το 2004 δηλωθείς από την ίδια την εταιρεία
SEAFARM IONIAN A.E.	1.433,20	2000-2004 (Τακτικός)
SEAFARM KALAMOS A.E.	22,60	2003-31/5/2006 (λόγω απορρόφησης)
NHPHΣ A.E.	6,99	2003-31/5/2006 (λόγω απορρόφησης)
ΣEΤA A.E.	31,85	2003-31/5/2006 (λόγω απορρόφησης)
Σύνολο	2.725,03	

Πηγή: Στοιχεία από την Εταιρεία μη ελεγμένα από Ορκωτό Ελεγκτή – Λογιστή.

Έξοδα από παροχή δικαιωμάτων προαίρεσης βάσει ΔΠΧΠ 2

Στην χρήση 2006 ο Όμιλος επιβαρύνθηκε με έξοδα από παροχή δικαιωμάτων προαίρεσης βάσει ΔΠΧΠ 2 ύψους € 764,63 χιλ. που προέκυψαν από το πρόγραμμα παροχής δικαιωμάτων προτίμησης (stock option), το οποίο αποφάσισε η Γενική Συνέλευση της 5/6/2006. Αναλυτική περιγραφή του εν λόγω προγράμματος παρατίθεται στην ενότητα 3.19 «Προσωπικό».

Σημειώνεται ότι η NHPEYΣ A.E. αντιμετώπισε τα δικαιώματα προαίρεσης σαν έξοδο, όπως ορίζει το ΔΠΧΠ 2. Για λόγους αποφυγής λάθους στην κοστολόγηση των αποθεμάτων (αύξηση της αξίας των αποθεμάτων για δικαιώματα προαίρεσης προς το προσωπικό της παραγωγής) και του χαρακτήρα του εξόδου που η Εταιρεία δεν το θεωρεί λειτουργικό ούτε και πραγματικό κόστος, το ενσωμάτωσε στην «Κατάσταση Αποτελεσμάτων Χρήσης» σε χωριστή γραμμή έτσι ώστε οι μελετητές των οικονομικών καταστάσεων να έχουν την δυνατότητα να βγάλουν τα συμπεράσματά τους λαμβάνοντας υπόψη η όχι, στις αμοιβές του προσωπικού αυτή την παροχή. Επιπροσθέτως, αυτή η αντιμετώπιση δίνει μια αποτελεσματικότερη εικόνα μελετώντας τα συγκριτικά στοιχεία της προηγούμενης διαχειριστικής χρήσης.

Καθαρά Κέρδη Χρήσεως – Αποτελέσματα μετά από Φόρους

Τα καθαρά κέρδη χρήσεως διαμορφώθηκαν από € 16.079,82 χιλ. την χρήση 2004 σε € 7.732,41 χιλ. την χρήση 2005 και σε € 8.924,35 χιλ. την χρήση 2006. Η μείωση των καθαρών κερδών κατά 51,9% στην χρήση 2005 ακολουθεί την μείωση των προ φόρων κερδών για τους λόγους που προαναφέρθηκαν. Στην χρήση 2006, τα καθαρά κέρδη σημείωσαν αύξηση της τάξης του 15,41% έναντι της χρήσης 2005. Όπως προαναφέρθηκε, τα αποτελέσματα της χρήσης 2006 επιβαρύνθηκαν με περισσότερους φόρους (αναβαλλόμενος φόρος εισοδήματος και διαφορές φορολογικού ελέγχου προηγούμενων χρήσεων) καθώς επίσης και με έξοδα από παροχή δικαιωμάτων προαίρεσης βάσει του ΔΠΧΠ 2.

Σημαντική Επισήμανση σε σχέση με τη συγκρισιμότητα των αποτελεσμάτων χρήσης 2005 – 2004

Αξίζει να σημειωθεί ότι, όπως είχε επισημανθεί ήδη στο δελτίο τύπου των εννεάμηνων αποτελεσμάτων χρήσης 2005 αλλά και των ετήσιων αποτελεσμάτων χρήσης 2005, τα αποτελέσματα προ φόρων για τη χρήση 2005, φαίνονται πτωτικά, σε σχέση με τα αντίστοιχα του 2004, λόγω της πρώτης εφαρμογής των ΔΠΧΠ Πρ. 41 από τη χρήση 2005 και μετά.

Στη χρήση 2004 που ο Όμιλος δημοσίευσε τις οικονομικές καταστάσεις του σύμφωνα με τα Ελληνικά Λογιστικά Πρότυπα, παρουσίασε κέρδη προ φόρων ύψους 9,37 εκατ. € ενώ η Εταιρεία παρουσίασε κέρδη προ φόρων ύψους 5,48 εκατ. € βάσει των οποίων φορολογήθηκε αλλά και μοίρασε το μέρισμα χρήσης 2004.

Μόλις εφαρμόστηκαν τα Διεθνή Λογιστικά Πρότυπα τη χρήση 2005, έγινε αναδρομική εφαρμογή τους και για τη χρήση 2004 με συνέπεια να παρουσιαστούν ενοποιημένα κέρδη προ φόρων ύψους 11,17 εκατ. € ενώ

και αντίστοιχα εταιρικά προ φόρων κέρδη ύψους 12,93 εκατ. €, οφειλόμενα στην αναδρομική αποτίμηση των βιολογικών αποθεμάτων (ιχθυοπληθυσμός) του Ομίλου.

Πιο συγκεκριμένα, με βάση την πρώτη εφαρμογή των ΔΠΧΠ ο Όμιλος αποτίμησε το σύνολο των αποθεμάτων του σε ψάρια σε αγοραίες τιμές αντί σε κόστος παραγωγής που ίσχυε έως τότε και το συνολικό ποσό το πέρασε στα αποτελέσματά του, για το 2004. Από την χρήση 2005 και εφεξής αυτό που προστίθεται στα κέρδη προ φόρων είναι μόνο η μεταβολή στα αποθέματα. Έτσι, το 2005 αποτελεί το πρώτο ομαλοποιημένο έτος λογιστικής απεικόνισης και ετήσιας σύγκρισης των κερδών της ΝΗΡΕΥΣ Α.Ε. με βάση τα ΔΠΧΠ.

3.11.2 Χρηματοοικονομικές Πληροφορίες Ενοποιημένων Ισολογισμών 2004 – 2006

ΣΤΟΙΧΕΙΑ ΙΣΟΛΟΓΙΣΜΟΥ ΟΜΙΛΟΥ (ποσά σε χιλ. €)	31/12/2004	31/12/2005	31/12/2006
ΕΝΕΡΓΗΤΙΚΟ			
Μη Κυκλοφοριακά Στοιχεία Ενεργητικού			
Ενσώματες Ακίνητοποιήσεις	46.829,66	49.991,37	53.656,70
Επενδύσεις σε Ακίνητα	3.638,63	2.458,63	5.379,44
Υπεραξία Επιχείρησης	2.541,12	6.882,94	15.137,78
Άυλα Περιουσιακά Στοιχεία	977,30	645,34	9.121,01
Επενδύσεις σε Θυγατρικές Επιχειρήσεις	-	39,41	401,92
Επενδύσεις σε Συγγενείς Επιχειρήσεις	151,77	852,08	1.333,86
Χρηματοοικονομικά στοιχεία διαθέσιμα προς πώληση	2.378,02	2.384,02	2.054,49
Λοιπές Μακροπρόθεσμες Απαιτήσεις	131,89	178,23	216,81
Βιολογικά Περιουσιακά Στοιχεία	54.582,67	47.342,58	63.220,52
	111.231,05	110.774,59	150.522,54
Κυκλοφοριακά Περιουσιακά Στοιχεία			
Αποθέματα	14.579,43	12.585,91	11.410,59
Βιολογικά Περιουσιακά Στοιχεία	43.638,57	67.257,90	89.848,05
Πελάτες & Λοιπές Εμπορικές Απαιτήσεις	45.931,29	52.657,18	54.709,20
Λοιπές Απαιτήσεις	13.400,69	13.845,08	20.005,39
Λοιπά Κυκλοφοριακά στοιχεία Ενεργητικού	854,80	1.543,11	910,30
Χρηματοοικονομικά στοιχεία σε εύλογη αξία μέσω αποτελεσμάτων	0,33	0,60	1,30
Γαμειακά διαθέσιμα και Ισοδύναμα	1.040,18	2.589,81	11.410,75
	119.445,28	150.479,58	188.295,57
Σύνολο Ενεργητικού	230.676,33	261.254,18	338.818,11
ΙΔΙΑ ΚΕΦΑΛΑΙΑ & ΥΠΟΧΡΕΩΣΕΙΣ			
Ίδια Κεφάλαια			
Μετοχικό Κεφάλαιο	47.723,12	50.460,64	51.165,77
Μείον: Ίδιες μετοχές	(479,55)	0,00	0,00
Υπέρ το Άρτιο	36.223,49	37.152,01	37.664,16
Αποθεματικά Εύλογης Αξίας	10.937,32	11.424,08	10.491,93
Λοιπά Αποθεματικά	5.581,16	11.391,29	12.855,51
Αποτελέσματα σε νέο	(4.980,88)	(2.088,96)	4.392,18
Ίδια Κεφάλαια αποδιδόμενα στους Μετόχους της Μητρικής Εταιρείας	95.004,67	108.339,07	116.569,55
Δικαιώματα Μειοψηφίας	7.789,15	1.895,37	5.621,60
Σύνολο Ιδίων Κεφαλαίων	102.793,82	110.234,44	122.191,15
Μακροπρόθεσμες Υποχρεώσεις			
Μακροπρόθεσμες Δανειακές Υποχρεώσεις	16.176,94	61.071,99	83.219,53
Αναβαλλόμενες Φορολογικές Υποχρεώσεις	5.046,75	3.601,57	4.555,75
Υποχρεώσεις Παροχών Προσωπικού λόγω Εξόδου από την Υπηρεσία	1.418,78	1.538,12	2.155,85
Επιχορηγήσεις	6.926,76	5.806,63	6.057,94
Λοιπές Μακροπρόθεσμες Υποχρεώσεις	695,48	460,72	5.297,74
Σύνολο Μακροπρόθεσμων Υποχρεώσεων	30.264,71	72.479,02	101.286,82
Βραχυπρόθεσμες Υποχρεώσεις			
Προμηθευτές & Λοιπές Υποχρεώσεις	41.573,59	45.409,46	65.587,98
Βραχυπρόθεσμες Δανειακές Υποχρεώσεις	42.960,14	19.037,39	28.426,10
Μακροπρόθεσμες Υποχρεώσεις πληρωτέες στην επόμενη χρήση	6.138,05	499,41	6.537,68
Λοιπές Βραχυπρόθεσμες Υποχρεώσεις	6.946,02	13.594,45	14.788,37
Σύνολο Βραχυπρόθεσμων Υποχρεώσεων	97.617,80	78.540,71	115.340,14
Σύνολο Υποχρεώσεων	127.882,51	151.019,74	216.626,95
Σύνολο Ιδίων Κεφαλαίων & Υποχρεώσεων	230.676,33	261.254,18	338.818,11

Πηγή: Δημοσιευμένες Οικονομικές καταστάσεις των χρήσεων 2005 (οι οποίες συνοδεύονται από συγκριτικές οικονομικές καταστάσεις της χρήσης 2004) και 2006, οι οποίες συντάχθηκαν κατά ΔΠΧΠ και έχουν ελεγχθεί από Ορκωτό – Ελεγκτή – Λογιστή.

Ακολουθως παρατίθεται ανάλυση ορισμένων κονδυλίων του ενεργητικού και του παθητικού του ισολογισμού:

Ενσώματες Ακινήτοποιήσεις

Οι ενσώματες ακινήτοποιήσεις του Ομίλου την 31/12/2006 αναλύονται στον πίνακα που ακολουθεί:

ΕΝΣΩΜΑΤΕΣ ΑΚΙΝΗΤΟΠΟΙΗΣΕΙΣ ΧΡΗΣΗ 2006 (ποσά σε χιλ. €)	Οικόπεδα	Κτίρια	Μη/κός εξοπλισμός	Μεταφορικά μέσα	Έπιπλα & λοιπός εξοπλισμός	Έργα υπό εκτέλεση	Σύνολο
Κόστος							
Υπόλοιπο 1 Ιανουαρίου 2006	7.818,46	22.173,97	44.338,70	4.946,30	4.866,47	3.747,44	87.891,33
Υπόλοιπο 1 Ιανουαρίου 2006 νέων εταιρειών	66,03	6.480,18	12.355,56	2.487,82	1.170,64	34,29	22.594,53
Προσθήκες	324,53	292,15	4.149,96	594,52	264,35	3.194,73	8.820,23
Πωλήσεις/ διαγραφές/μεταφορές σε επενδύσεις	(579,40)	(3.691,23)	(384,25)	(286,31)	(347,73)	-	-5.288,92
Μεταφορές από επενδύσεις, έργα υπό εκτέλεση	-	1.835,09	1.247,26	394,00	22,84	(3.540,10)	-40,91
Επανεκτίμηση	182,51	(1.069,50)	(40,81)	-	(16,04)	-	-943,84
Μεταβολές / Συναλλαγματικές Διαφορές	-	(117,23)	(176,31)	(15,55)	(9,53)	-	-318,62
Υπόλοιπο 31 Δεκεμβρίου 2006	7.812,13	25.903,42	61.490,10	8.120,79	5.951,01	3.436,36	112.713,80
Σωρευμένες αποσβέσεις							
Υπόλοιπο 1 Ιανουαρίου 2006	-	(2.125,07)	(28.435,26)	(3.627,32)	(3.712,31)	-	(37.899,96)
Υπόλοιπο 1 Ιανουαρίου 2006 νέων εταιρειών	-	(4.247,70)	(8.800,97)	(1.874,69)	(960,83)	-	(15.884,19)
Αποσβέσεις Χρήσεως	-	(1.049,77)	(4.639,41)	(584,10)	(497,18)	-	(6.770,46)
Πωλήσεις/ διαγραφές/μεταφορές σε επενδύσεις	-	363,73	182,81	239,79	337,74	-	1.124,08
Μεταφορές από επενδύσεις, έργα υπό εκτέλεση	-	-	-	-	-	-	-
Επανεκτίμηση	-	137,97	-	-	-	-	137,97
Μεταβολές / Συναλλαγματικές Διαφορές	-	71,65	139,66	15,58	8,58	-	235,47
Υπόλοιπο 31 Δεκεμβρίου 2006	-	(6.849,20)	(41.553,17)	(5.830,74)	(4.824,00)	-	(59.057,10)
Αναπόσβεστη αξία στις 31 Δεκεμβρίου 2006	7.812,13	19.054,22	19.936,93	2.290,05	1.127,01	3.436,36	53.656,70

Πηγή: Δημοσιευμένες Οικονομικές καταστάσεις της χρήσης 2006, οι οποίες συντάχθηκαν κατά ΔΠΧΠ και έχουν ελεγχθεί από Ορκωτό – Ελεγκτή – Λογιστή.

Τα εμπράγματα βάρη επί των περιουσιακών στοιχείων της μητρικής εταιρείας ΝΗΡΕΥΣ Α.Ε. και των λοιπών εταιρειών του Ομίλου της περιγράφονται στην Ενότητα 3.8.5 «Εμπράγματα Βάρη – Εγγυήσεις» του παρόντος Ενημερωτικού Δελτίου.

Τα οικοπέδα και τα κτίρια αποτιμήθηκαν κατά την ημερομηνία μετάβασης στα ΔΠΧΠ (01/01/2004) στο τεκμαιρόμενο κόστος (deemed cost), σύμφωνα με τις διατάξεις του ΔΠΧΠ 1. Ως «τεκμαιρόμενο» κόστος θεωρείται η εύλογη αξία (fair value) του πάγιου εξοπλισμού κατά την ημερομηνία μετάβασης στα ΔΠΧΠ, η οποία προσδιορίστηκε μετά από μελέτη ανεξάρτητου οίκου εκτιμητών. Η εταιρεία ανά τακτά χρονικά διαστήματα θα επανεκτιμά την παραπάνω κατηγορία παγίων της. Έγινε προσδιορισμός της ωφέλιμης ζωής τους και της υπολειμματικής αξίας τους και σύμφωνα με αυτά θα διενεργούνται αποσβέσεις. Σημειώνεται ότι στα πλαίσια αυτά έγινε νεότερη αποτίμηση των οικοπέδων και των κτιρίων η οποία διενεργήθηκε με ημερομηνία 31/12/2004 και όπου χρειάστηκε με μεταγενέστερη, όπως στις περιπτώσεις της απορροφηθείσας εταιρείας EUROCATERERS A.B.E.E.T. (αποτίμηση με ημερομηνία 30/06/2006) και του επιχειρηματικού τομέα των Σακχαρωδών για το κτίριο του νέου εργοστασίου τσίχλας (αποτίμηση με ημερομηνία 31/12/2005).

Σημειώνεται ότι οι μελέτες αναφορικά με την αποτίμηση των ενσώματων παγίων περιουσιακών στοιχείων (Γηπέδων-Κτιρίων) της εταιρείας ΝΗΡΕΥΣ ΙΧΘΥΟΚΑΛΛΙΕΡΓΕΙΕΣ Α.Ε. και των εταιρειών που απορροφήθηκαν από αυτήν (ΟΙΝΟΥΣΣΕΣ ΙΧΘΥΟΚΑΛΛΙΕΡΓΗΤΙΚΗ Α.Ε., FEEDUS Α.Ε.Β.Ε., INTERPESCA Α.Ε., ΙΧΘΥΟΤΡΟΦΕΙΑ ΦΩΚΙΔΑΣ Α.Ε., EUROCATERERS Α.Ε.Β.Ε.Τ) καθώς και του Ομίλου SEAFARM IONIAN Α.Ε. συντάχθηκαν από την ανεξάρτητη εκτιμητική εταιρεία AMERICAN APPRAISAL (HELLAS) LTD και υπογράφονται από τον Διευθύνοντα Σύμβουλο αυτής κ. Παύλο Ζέκο (Βασιλίσσης Σοφίας 54, Αθήνα τηλ. 210 7291867). Οι εν λόγω μελέτες είναι διαθέσιμες, στα γραφεία της Εταιρείας, 1^ο χιλ. Λεωφόρου Κορωπίου – Βάρης & Δημοκρίτου, θέση Πόρτσι Κορωπί Αττικής, κατόπιν σχετικής συναίνεσής του κ. Παύλου Ζέκκου, Διευθύνοντος Συμβούλου της εν λόγω εκτιμητικής εταιρείας.

Επενδύσεις σε Ακίνητα

Οι επενδύσεις σε ακίνητα του Ομίλου ύψους € 5.379,44 χιλ. την 31/12/2006 αναλύονται ως εξής:

ΕΠΕΝΔΥΣΕΙΣ ΣΕ ΑΚΙΝΗΤΑ ΧΡΗΣΕΙΣ 2004-2006 (ποσά σε χιλ. €)	Οικόπεδα	Κτίρια	Σύνολο
Καθαρή λογιστική αξία (αναπόσβεστη)	816,17	409,65	1.225,82
Αναπροσαρμογή αξίας	2.179,06	-135,05	2.044,01
Λογιστική αξία την 1 Ιανουαρίου 2004	2.995,23	274,60	3.269,83
Μικτή Λογιστική Αξία ⁽¹⁾	2.995,23	274,60	3.269,83
Προσθήκες	281,78	-12,30	269,48
Αναπροσαρμογή αξίας	100,33	-1,00	99,33
Λογιστική αξία την 31 Δεκεμβρίου 2004	3.377,33	261,30	3.638,63
Μικτή Λογιστική Αξία ⁽¹⁾⁽²⁾	3.437,33	421,30	3.858,63
Αναπροσαρμογή αξίας	(1.150,00)	(250,00)	(1.400,00)
Λογιστική αξία την 31 Δεκεμβρίου 2005	2.287,33	171,30	2.458,63
Λογιστική Αξία από απορροφούμενη εταιρεία	20,50	0,00	20,50
Πωλήσεις - Διαγραφές - Μεταφορές από ενσώματα	293,97	2.606,34	2.900,31
Λογιστική αξία την 31 Δεκεμβρίου 2006	2.601,80	2.777,64	5.379,44

Πηγή: Δημοσιευμένες Οικονομικές καταστάσεις των χρήσεων 2005 (οι οποίες συνοδεύονται από συγκριτικές οικονομικές καταστάσεις της χρήσης 2004) και 2006, οι οποίες συντάχθηκαν κατά ΔΠΧΠ και έχουν ελεγχθεί από Ορκωτό – Ελεγκτή – Λογιστή.

Σημειώσεις: ⁽¹⁾ Η μικτή λογιστική αξία αφορά την μεταφερόμενη λογιστική αξία της 31/12 από το προηγούμενο έτος.

⁽²⁾ Η διαφορά της μικτής λογιστικής αξίας σε σχέση με την λογιστική αξία της 31.12.2004 αφορά μεταβολή που προέρχεται από την ενοποιούμενη εταιρεία INTERPESCA A.E. λόγω αλλαγής στην μέθοδο ενοποίησής της (καθαρή θέση το 2004 και ολική ενοποίηση το 2005).

Τα οικόπεδα και τα κτίρια που αφορούν επενδύσεις βάσει το ΔΛΠ 40 αποτιμήθηκαν κατά την ημερομηνία μετάβασης στα ΔΠΧΠ (01/01/2004) στο τεκμαιρόμενο κόστος (deemed cost), σύμφωνα με τις διατάξεις του ΔΠΧΠ 1. Ως «τεκμαιρόμενο» κόστος θεωρείται η εύλογη αξία (fair value) του πάγιου εξοπλισμού κατά την ημερομηνία μετάβασης στα ΔΠΧΠ, η οποία προσδιορίστηκε μετά από μελέτη ανεξάρτητου οίκου εκτιμητών. Η Εταιρεία ανά τακτά χρονικά διαστήματα θα επανεκτιμά την παραπάνω κατηγορία παγίων της. Στα πλαίσια αυτά έγινε νεότερη επανεκτίμηση της παραπάνω κατηγορίας παγίων με ημερομηνία 31/12/2004.

Τα ενσώματα πάγια περιουσιακά στοιχεία, όταν αποτιμώνται σε ημερομηνία μεταγενέστερη της αρχικής καταχώρησης τους (σύμφωνα με το κόστος τους) επιλέγεται είτε η μέθοδος του κόστους κτήσης είτε αυτή της αναπροσαρμογής. Κατά την ημερομηνία μετάβασης στα ΔΠΧΠ 01/01/2004 (31/12/2003), το ΔΠΧΠ 1 απαιτεί πλήρη αναδρομική εφαρμογή όλων των ΔΠΧΠ με κάποιες εξαιρέσεις (υποχρεωτικές και προαιρετικές). Μεταξύ των προαιρετικών εξαιρέσεων περιλαμβάνεται και αυτή που αφορά τα Ενσώματα Περιουσιακά Στοιχεία τα οποία μπορούν να αποτιμηθούν στη Δίκαιη Αξία τους κατά την ημερομηνία μετάβασης και η αξία αυτή να θεωρηθεί ως εκτιμώμενο κόστος (fair value as deemed cost). Η επανεκτίμηση με ημερομηνία 31/12/2004 εξυπηρετεί το σκοπό αποτύπωσης τους με τη μέθοδο της αναπροσαρμογής.

Σημειώνεται ότι αποτίμηση των επενδύσεων σε ακίνητα βάσει του ΔΛΠ 40, τόσο της ΝΗΡΕΥΣ Α.Ε. και των εταιρειών που απορροφήθηκαν από αυτήν όσο και του Ομίλου SEAFARM IONIAN A.E. περιλαμβάνεται στην μελέτη της ανεξάρτητης εκτιμητικής εταιρείας AMERICAN APPRAISAL (HELLAS) LTD που προαναφέρθηκε (βλ. σχετικά ανωτέρω Ενσώματες Ακίνητοποιήσεις).

Υπεραξία Επιχείρησης

Το υπόλοιπο του λογαριασμού «Υπεραξία Επιχείρησης» ύψους € 15.137,78 χιλ. την 31/12/2006 σε ενοποιημένο επίπεδο προέκυψε ως εξής:

ΥΠΕΡΑΞΙΑ ΕΠΙΧΕΙΡΗΣΗΣ (ποσά σε χιλ. €)	31/12/2006
α) Από την απορρόφηση στην χρήση 2004 της θυγατρικής εταιρείας "ΟΙΝΟΥΣΣΕΣ ΙΧΘΥΟΚΑΛΛΙΕΡΓΗΤΙΚΗ Α.Ε.Δ.Ε.Π.Ι."	2.009,94
β) Από την απορρόφηση στην χρήση 2005 της θυγατρικής εταιρείας "FEEDUS Α.Ε.Β.Ε."	3.708,98
γ) Από την απορρόφηση σε προηγούμενη χρήση θυγατρικής εταιρείας από την ενοποιούμενη εταιρεία "ΙΧΘΥΟΤΡΟΦΕΙΑ ΦΩΚΙΔΑΣ"	531,18
δ) Από την ενοποίηση της αγορασθείσας στην χρήση 2005 εταιρείας εξωτερικού "ILKNAK SU URUNLERI SAN VE TIC A.S."	413,99
ε) Από την απορρόφηση στην χρήση 2006 της εταιρείας "ΙΧΘΥΟΤΡΟΦΕΙΑ ΦΩΚΙΔΑΣ Α.Ε."	3.469,46
στ) Από την ενοποίηση της αγορασθείσας στη χρήση 2006 εταιρείας "SEAFARM IONIAN Α.Ε."	5.004,24
Σύνολο	15.137,78

Πηγή: Δημοσιευμένες Οικονομικές καταστάσεις της χρήσης 2006, οι οποίες συντάχθηκαν κατά ΔΠΧΠ και έχουν ελεγχθεί από Ορκωτό – Ελεγκτή – Λογιστή.

Σημειώνεται ότι για τις περιπτώσεις α), β), γ) και ε) του παραπάνω πίνακα, η υπεραξία προέκυψε κατά την εξαγορά των εταιρειών αυτών ως διαφορά μεταξύ τιμής κτήσης και εξαγοραζόμενου ποσοστού εύλογης αξίας ιδίων κεφαλαίων η οποία αποτυπώνεται κατά την απορρόφηση τους. Για τις περιπτώσεις δ) και στ) ομοίως η υπεραξία προέκυψε κατά την ενοποίησή τους, ως διαφορά μεταξύ της τιμής κτήσης και εξαγοραζόμενου ποσοστού εύλογης αξίας ιδίων κεφαλαίων.

Ειδικότερα, για τον ενοποιούμενο Όμιλο SEAFARM IONIAN σημειώνεται ότι εφαρμόζει πλήρως τα ΔΠΧΠ και ως εκ τούτου τα Ίδια Κεφάλαια του, το Ενεργητικό και Παθητικό είναι αποτιμημένα (fair value). Η υπεραξία ύψους ευρώ 5.004.244,39 που εμφανίζεται στον ενοποιημένο Ισολογισμό της ΝΗΡΕΥΣ Α.Ε. για την εξαγορά ποσοστού 16,78% στην εταιρεία SEAFARM IONIAN Α.Ε. προέκυψε ως διαφορά μεταξύ του συνολικού τιμήματος (κόστους) εξαγοράς ύψους ευρώ 5.862.777,78 και του ποσοστού 16,78 % της Δίκαιης (Εύλογης) Αξίας των Ιδίων Κεφαλαίων που αποκτήθηκαν, συνολικού ύψους ευρώ 858.533,39, μέσα στα οποία έχει συνυπολογιστεί και η αποτίμηση των αδειών ιχθυοκαλλιέργειας ύψους 8.500.000 ευρώ. Ειδικότερα το ποσό των € 0,8 εκατ. που αντιπροσωπεύει ποσοστό 16,78% της Δίκαιης (Εύλογης) Αξίας των Ιδίων Κεφαλαίων της SEAFARM IONIAN που αποκτήθηκαν, προκύπτει ως εξής: Ίδια Κεφάλαια SEAFARM IONIAN ύψους € (3,3) εκατ. πλέον η αποτίμηση της αξίας των αδειών ιχθυοκαλλιέργειάς της ύψους € 8,5 εκατ. = € 5,2 εκατ. πολλαπλασιζόμενο με το 16,78% που κατέχει η ΝΗΡΕΥΣ Α.Ε. προκύπτει το ποσό των € 0,8 εκατ.

Τελικώς η αποτίμηση των αδειών Ιχθυοκαλλιέργειας επηρεάζει κατά 83,22% δηλαδή κατά περίπου 7,1 εκατ. ευρώ τα Δικαιώματα Μειοψηφίας (αντιστοιχούσα στο αποθεματικό Εύλογης Αξία από την αποτίμηση των αδειών Ιχθυοκαλλιέργειας) και κατά 16,78% δηλαδή κατά περίπου 1,4 εκατ. ευρώ την Υπεραξία στον Ενοποιημένο Ισολογισμό της ΝΗΡΕΥΣ Α.Ε.

Ακολουθεί ανάλυση των δικαιωμάτων μειοψηφίας του Ισολογισμού της ΝΗΡΕΥΣ Α.Ε. της 31.12.2006:

Δικαιώματα Μειοψηφίας στον Ενοποιημένο Ισολογισμό της ΝΗΡΕΥΣ Α.Ε. (ποσά σε χιλ. €)	31/12/2006
Δικαιώματα Μειοψηφίας Ομίλου SEAFARM IONIAN χωρίς τον συνυπολογισμό του αποθεματικού εύλογης αξίας από την αποτίμηση των αδειών ιχθυοκαλλιέργειας	(3.638,00)
Δικαιώματα Μειοψηφίας Ομίλου SEAFARM IONIAN επί αναλογίας αποθεματικού εύλογης αξίας από την αποτίμηση των αδειών ιχθυοκαλλιέργειας	7.074,00
Δικαιώματα Μειοψηφίας λοιπών εταιρειών Ομίλου	2.186,00
Σύνολο	5.622,00

Πηγή: Στοιχεία από την Εταιρεία μη ελεγμένα από Ορκωτό Ελεγκτή – Λογιστή. Οποιοδήποτε διαφορές στα ποσά οφείλονται σε στρογγυλοποιήσεις.

Αυλα Περιουσιακά Στοιχεία

Το υπόλοιπο του λογαριασμού «Αυλα Περιουσιακά Στοιχεία» διαμορφώθηκε την 31/12/2006 σε € 9.121,01 χιλ. και αναλύεται σε άδειες ιχθυοκαλλιέργειας ύψους € 8.500,00 χιλ. και σε λογισμικά προγράμματα ύψους € 621,01 χιλ. Η σημαντική αύξηση του εν λόγω υπολοίπου έναντι της 31/12/2005

προέρχεται κυρίως από την εύλογη αξία των αδειών Ιχθυοκαλλιέργειας των εταιρειών του Ομίλου της «SEA FARM IONIAN» η οποία προέκυψε κατόπιν μελέτης από ανεξάρτητο Οίκο εκτιμητών (στα πλαίσια της συμμετοχής της ΝΗΡΕΥΣ Α.Ε. στην αύξηση του Μετοχικού Κεφαλαίου της SEAFARM IONIAN Α.Ε.) και η οποία προσδιορίστηκε στο ποσό των € 8.500,00 χιλ. Η εν λόγω εύλογη αξία δεν αποσβένεται, αλλά θα εξετάζεται για τυχόν απομείωση της αξίας της, εάν υπάρχουν γεγονότα που παρέχουν ενδείξεις για ζημία, σύμφωνα με το ΔΛΠ 36.

Η έκθεση αποτίμησης της αξίας των αδειών Ιχθυοκαλλιέργειας του Ομίλου ΝΗΡΕΥΣ Α.Ε. (με ημερομηνία προσδιορισμού αξιών σε τιμές την 31/12/2004 και ημερομηνία παράδοσης στην Διοίκηση της ΝΗΡΕΥΣ Α.Ε. 31/3/2006) συντάχθηκε από την ανεξάρτητη εκτιμητική εταιρεία AMERICAN APPRAISAL (HELLAS) LTD, και υπογράφεται από τον Διευθύνοντα Σύμβουλο αυτής κ. Παύλο Ζέκκο (Βασιλίσσης Σοφίας 54, Αθήνα τηλ. 210 7291867). Η εν λόγω έκθεση αποτίμησης είναι διαθέσιμη, στα γραφεία της Εταιρείας, 1^ο χιλ. Λεωφόρου Κορωπίου – Βάρης & Δημοκρίτου, θέση Πόρτσι Κορωπί Αττικής, κατόπιν σχετικής συναίνεσής του κ. Παύλου Ζέκκου, Διευθύνοντος Συμβούλου της εν λόγω εκτιμητικής εταιρείας.

Η εν λόγω έκθεση, η οποία περιλαμβάνει αποτίμηση της αξίας των αδειών Ιχθυοκαλλιέργειας τόσο του Ομίλου ΝΗΡΕΥΣ Α.Ε. όσο και του Ομίλου SEAFARM IONIAN Α.Ε., ζητήθηκε στα πλαίσια ενδεχόμενης αποτύπωσης άυλων περιουσιακών στοιχείων για κάθε εταιρεία στα πλαίσια της μετάβασης στα Δ.Π.Χ.Π. Οι άδειες Ιχθυοκαλλιέργειας του Ομίλου SEAFARM IONIAN που αποτιμήθηκαν, αποτυπώθηκαν στην εύλογη αξία σύμφωνα με το ΔΛΠ 38 στο πλαίσιο της απόκτησης ως μέρος επιχειρηματικής συνένωσης και αυτό ισχύει στις περιπτώσεις που το άυλο στοιχείο δεν είναι καταχωρημένο στα λογιστικά βιβλία του αγοραζόμενου. Οι αντίστοιχες άδειες της ΝΗΡΕΥΣ Α.Ε. δεν πληρούν σύμφωνα με το πρότυπο τα κριτήρια αναγνώρισης και καταχώρησης τους ως άυλα περιουσιακά στοιχεία και για τον λόγο αυτό δεν έχουν αποτυπωθεί στις οικονομικές καταστάσεις.

Σημειώνεται ότι σύμφωνα με το ΔΛΠ 38 η ωφέλιμη ζωή αναγνωριζόμενου άυλου περιουσιακού στοιχείου πρέπει να εκτιμάται ως περιορισμένη στην περίπτωση που αυτή μπορεί να προσδιορισθεί επακριβώς ή απροσδιόριστη (όχι απεριόριστη) στην περίπτωση που δεν προβλέπεται χρονικός περιορισμός στις καθαρές ταμειακές ροές που θα εισρεύσουν στην επιχείρηση. Στην πρώτη περίπτωση το άυλο περιουσιακό στοιχείο αποσβένεται και υποβάλλεται και σε έλεγχο απομείωσης (ΔΛΠ 36) ετησίως. Στην δεύτερη περίπτωση υποβάλλεται μόνο σε έλεγχο απομείωσης. Σε περιπτώσεις που δεν υπάρχουν τεχνολογικές ή άλλες σημαντικές αλλαγές στο επιχειρηματικό περιβάλλον που δρα η επιχείρηση ή υπάρχει σχετικό ιστορικό ανανέωσης δικαιωμάτων χρήσεως που οδηγούν στην αναγνώριση άυλων στοιχείων, όταν δεν παραβιάζονται οι σχετικοί όροι χορήγησης τους, η ωφέλιμη ζωή τους μπορεί να θεωρηθεί απροσδιόριστη με σημαντική επίδραση στην αποτίμησή τους. Επίσης όταν υπάρχουν σαφή στοιχεία ότι η ανανέωση πρόκειται να επιτευχθεί (στην περίπτωση που η ωφέλιμη ζωή του άυλου στοιχείου προκύπτει από συμβατικά ή άλλα δικαιώματα για συγκεκριμένο χρονικό διάστημα και υπόκειται σε ανανέωση) τότε η ωφέλιμη ζωή του άυλου στοιχείου συμπεριλαμβάνει και τις περιόδους ανανέωσης. Στα πλαίσια του προτύπου αλλά και της μακροπρόθεσμης χρήσης των αδειών Ιχθυοκαλλιέργειας, η Εκδότρια ΝΗΡΕΥΣ Α.Ε. υιοθέτησε χρονικό ορίζοντα εκμετάλλευσης αδειών 30 ετών.

Βιολογικά Στοιχεία Ενεργητικού

Τα βιολογικά περιουσιακά στοιχεία του Ομίλου αποτιμήθηκαν στην εύλογη αξία σύμφωνα με το ΔΛΠ 41. Τα βιολογικά στοιχεία Ενεργητικού είναι τα αποθέματα γεννητόρων, ψαριών και γόνου στη συγκεκριμένη χρονική στιγμή και αποτιμούνται στην εύλογη αξία με βάση το πρότυπο 41 των ΔΛΠ. Αυτή η μεθοδολογία έχει ως συνέπεια σε περιόδους με έντονους αυξητικούς ρυθμούς των αποθεμάτων να υπάρχουν σημαντικά αποτελέσματα (κέρδη) από τη διαφορά κόστους προϊόντος και αποτίμησης σε τιμές πώλησης. Ακολουθεί πίνακας συμφωνίας εύλογης αξίας βιολογικών περιουσιακών στοιχείων:

ΒΙΟΛΟΓΙΚΑ ΠΕΡΙΟΥΣΙΑΚΑ ΣΤΟΙΧΕΙΑ (ποσά σε χιλ. €)	31/12/2004	31/12/2005	31/12/2006
Υπόλοιπο Αρχής Βιολογικών Περιουσιακών Στοιχείων την 1η Ιανουαρίου	65.580,60	98.221,24	114.600,47
Αποθέματα Έναρξης Ημερομηνίας Απόκτησης Θυγατρικής με Βιολογικά Περιουσιακά Στοιχεία	0,00	2.605,57	13.153,65
Αυξήσεις από Αγορές Βιολογικών Περιουσιακών Στοιχείων	14.697,84	13.832,62	473,73
Κέρδη ή Ζημίες Οφειλόμενες σε Μεταβολές στην Τιμή ή στην Ποσότητα των Βιολογικών Περιουσιακών Στοιχείων	60.455,09	75.055,92	106.319,30
Πωλήσεις Βιολογικών Περιουσιακών Στοιχείων	(42.512,29)	(75.114,88)	(81.478,58)
Υπόλοιπο Τέλους Βιολογικών Περιουσιακών Στοιχείων την 31 Δεκεμβρίου	98.221,24	114.600,47	153.068,57
ΑΝΑΛΥΣΗ ΒΙΟΛΟΓΙΚΩΝ ΠΕΡΙΟΥΣΙΑΚΩΝ ΣΤΟΙΧΕΙΩΝ ΣΤΟΝ ΙΣΟΛΟΓΙΣΜΟ (ποσά σε χιλ. €)	31/12/2004	31/12/2005	31/12/2006
A) Βιολογικά Περιουσιακά Στοιχεία κάτω των 200 gr (πάγιο ενεργητικό)	54.582,67	47.342,58	63.220,52
B) Βιολογικά Περιουσιακά Στοιχεία πάνω από 200 gr (αποθέματα - κυκλοφορούν ενεργητικό)	43.638,57	67.257,90	89.848,05
Σύνολο Βιολογικών Στοιχείων	98.221,24	114.600,47	153.068,57

Πηγή: Δημοσιευμένες Οικονομικές καταστάσεις των χρήσεων 2005 (οι οποίες συνοδεύονται από συγκριτικές οικονομικές καταστάσεις της χρήσης 2004) και 2006, οι οποίες συντάχθηκαν κατά ΔΠΧΠ και έχουν ελεγχθεί από Ορκωτό – Ελεγκτή – Λογιστή.

Η επίδραση από την αποτίμηση των βιολογικών περιουσιακών στοιχείων του ενεργητικού στην εύλογη αξία έχει ως εξής:

<i>(ποσά σε χιλ. €)</i>	31/12/2004	31/12/2005	31/12/2006
Αξία Βιολογικών Περιουσιακών Στοιχείων σύμφωνα με τα ΕΛΠ	68.439,67	92.792,87	121.974,20
Αναπροσαρμογή Εύλογης Αξίας Γόνου	13.096,87	8.528,54	11.099,16
Αναπροσαρμογή Εύλογης Αξίας Ιχθύων	16.684,70	13.279,06	19.995,22
Αξία Βιολογικών Περιουσιακών Στοιχείων σύμφωνα με τα ΔΠΧΠ	98.221,24	114.600,47	153.068,57

Πηγή: Τα στοιχεία της 31/12/2005 και 31/12/2006 έχουν ληφθεί από τις Δημοσιευμένες Οικονομικές καταστάσεις της χρήσης 2006, οι οποίες συντάχθηκαν κατά ΔΠΧΠ και έχουν ελεγχθεί από Ορκωτό Ελεγκτή – Λογιστή. Τα στοιχεία της 31/12/2004 έχουν δοθεί από την Εταιρεία και δεν έχουν ελεγχθεί από Ορκωτό Ελεγκτή – Λογιστή.

Προκειμένου τα στοιχεία του Ομίλου να είναι συγκρίσιμα όσον αφορά τα βιολογικά περιουσιακά στοιχεία σύμφωνα με τα ΔΠΧΠ σημειώνουμε ότι για το έτος 2006, ποσό € 2.683.773,59 αφορά την επίδραση των βιολογικών αποθεμάτων του Ομίλου SEAFARM IONIAN ο οποίος για πρώτη φορά ενοποιείται το 2006.

Αποθέματα

Την ημερομηνία του ισολογισμού, τα αποθέματα αποτιμώνται στη χαμηλότερη τιμή μεταξύ του κόστους κτήσεως ή την καθαρή ρευστοποιήσιμη αξία. Η καθαρή ρευστοποιήσιμη αξία είναι η εκτιμώμενη τιμή πώλησης στη συνήθη πορεία των εργασιών της επιχείρησης μείον οποιαδήποτε σχετικά έξοδα πώλησης. Το κόστος των αποθεμάτων δεν περιλαμβάνει χρηματοοικονομικά έξοδα.

Το κόστος των αποθεμάτων πρέπει να περιλαμβάνει όλα τα κόστη αγοράς, μετατροπής καθώς και τις δαπάνες που πραγματοποιήθηκαν για να φθάσουν τα αποθέματα στην παρούσα θέση και κατάσταση.

Τα αποθέματα του Ομίλου την 31/12 των χρήσεων 2004, 2005 και 2006 αναλύονται στον πίνακα που ακολουθεί:

ΑΠΟΘΕΜΑΤΑ (ποσά σε χιλ. €)	31/12/2004	31/12/2005	31/12/2006
Εμπορεύματα	494,01	955,53	1.420,77
Προϊόντα Έτοιμα και Ημιτελή	5.361,37	4.623,64	5.722,49
Υποπροϊόντα και Υπολλείματα	-	0,31	-
Παραγωγή σε εξέλιξη	3.466,34	3.378,35	126,50
A και B ύλες - Υλικά Συσκευασίας	5.088,01	3.953,76	4.042,38
Αναλώσιμα Υλικά	104,65	103,97	82,81
Ανταλλακτικά Παγίων Στοιχείων	-	6,11	-
Είδη Συσκευασίας	65,06	45,83	42,25
Μείον: Απομειώσεις	-	(481,57)	(26,60)
Σύνολο	14.579,43	12.585,91	11.410,59

Πηγή: Δημοσιευμένες Οικονομικές καταστάσεις των χρήσεων 2005 (οι οποίες συνοδεύονται από συγκριτικές οικονομικές καταστάσεις της χρήσης 2004) και 2006, οι οποίες συντάχθηκαν κατά ΔΠΧΠ και έχουν ελεγχθεί από Ορκωτό Ελεγκτή – Λογιστή.

Πελάτες και Λοιπές Εμπορικές Απαιτήσεις

Το υπόλοιπο του λογαριασμού «Πελάτες και λοιπές εμπορικές απαιτήσεις» του Ομίλου διαμορφώθηκε στις 31/12/2006 σε € 54.709,20 χιλ. έναντι € 52.657,18 χιλ. την 31/12/2005 και € 45.931,29 χιλ. την 31.12.2004 και αναλύεται στον πίνακα που ακολουθεί:

ΠΕΛΑΤΕΣ & ΛΟΙΠΕΣ ΕΜΠΟΡΙΚΕΣ ΑΠΑΙΤΗΣΕΙΣ (ποσά σε χιλ. €)	31/12/2004	31/12/2005	31/12/2006
Πελάτες	20.361,09	23.102,38	23.680,77
Γραμμάτια Εισπρακτέα	879,72	1.277,26	1.148,46
Επιταγές Εισπρακτέες	22.774,11	28.118,09	29.879,97
Προκαταβολές για αγορές αποθεμάτων	1.916,38	159,45	-
Σύνολο	45.931,29	52.657,18	54.709,20

Πηγή: Δημοσιευμένες Οικονομικές καταστάσεις των χρήσεων 2005 (οι οποίες συνοδεύονται από συγκριτικές οικονομικές καταστάσεις της χρήσης 2004) και 2006, οι οποίες συντάχθηκαν κατά ΔΠΧΠ και έχουν ελεγχθεί από Ορκωτό Ελεγκτή – Λογιστή.

Το ποσό των πελατών και των επιταγών είναι μειωμένο κατά το ποσό των διαγραφών / προβλέψεων.

Όλες οι απαιτήσεις είναι βραχυπρόθεσμες και δεν απαιτείται προεξόφληση κατά την ημερομηνία του Ισολογισμού. Δεν υπάρχει συγκέντρωση του πιστωτικού κινδύνου σε σχέση με τους πελάτες, καθώς ο Όμιλος έχει μεγάλο αριθμό πελατών και ο πιστωτικός κίνδυνος διασπείρεται.

Για λόγους συγκρισιμότητας των οικονομικών στοιχείων του 2006 με τα αντίστοιχα του 2005, σημειώνουμε ότι η επίδραση της ενσωμάτωσης του Ομίλου SEAFARM IONIAN στην ενοποίηση της χρήσης 2006 είναι μεταξύ άλλων η αύξηση του υπολοίπου των πελατών και λοιπών εμπορικών απαιτήσεων κατά Ευρώ 1,6 εκατ.

Λοιπές Απαιτήσεις

Στον πίνακα που ακολουθεί παρουσιάζεται ανάλυση του υπολοίπου του λογαριασμού «Λοιπές Απαιτήσεις» του Ομίλου την 31/12 των χρήσεων 2004, 2005 και 2006:

ΛΟΙΠΕΣ ΑΠΑΙΤΗΣΕΙΣ (ποσά σε χιλ. €)	31/12/2004	31/12/2005	31/12/2006
Χρεώστες Διάφοροι	7.060,88	5.365,02	8.384,14
Απαιτήσεις από Ελληνικό Δημόσιο	6.058,82	8.265,83	11.246,34
Λοιπές Απαιτήσεις	212,29	92,25	-
Επίδικοι Χρεώστες	-	37,02	70,38
Μείον : Προβλέψεις για επισφαλείς χρεώστες	1,99	-	-
Χρηματική Διευκόλυνση Προσωπικού	-	21,07	-
Προκαταβολές προσωπικού	66,70	63,90	304,53
Σύνολο	13.400,69	13.845,08	20.005,39

Πηγή: Δημοσιευμένες Οικονομικές καταστάσεις των χρήσεων 2005 (οι οποίες συνοδεύονται από συγκριτικές οικονομικές καταστάσεις της χρήσης 2004) και 2006, οι οποίες συντάχθηκαν κατά ΔΠΧΠ και έχουν ελεγχθεί από Ορκωτό Ελεγκτή – Λογιστή.

Η αύξηση του υπολοίπου των λοιπών απαιτήσεων κατά 44,49% περίπου την 31/12/2006 σε σχέση με την 31/12/2005 οφείλεται στην ενοποίηση για πρώτη φορά των εταιρειών του Ομίλου SEAFARM IONIAN.

Λοιπά Κυκλοφοριακά Στοιχεία Ενεργητικού

Στον πίνακα που ακολουθεί παρουσιάζεται ανάλυση του υπολοίπου του λογαριασμού «Λοιπά Κυκλοφοριακά Στοιχεία Ενεργητικού» του Ομίλου την 31/12 των χρήσεων 2004, 2005 και 2006:

ΛΟΙΠΑ ΚΥΚΛΟΦΟΡΙΑΚΑ ΣΤΟΙΧΕΙΑ ΕΝΕΡΓΗΤΙΚΟΥ (ποσά σε χιλ. €)	31/12/2004	31/12/2005	31/12/2006
Εσοδα Επόμενων Χρήσεων	478,38	488,03	477,37
Εσοδα Χρήσεων Εισπρακτέα	311,97	927,57	339,09
Αγορές υπό Παραλαβή	45,99	120,55	93,84
Εκπτώσεις επί Αγορών Χρήσης υπό Διακανονισμό	-	0,64	-
Λοιποί Μεταβατικοί Λογαριασμοί	18,45	6,32	-
Σύνολο	854,80	1.543,12	910,30

Πηγή: Δημοσιευμένες Οικονομικές καταστάσεις των χρήσεων 2005 (οι οποίες συνοδεύονται από συγκριτικές οικονομικές καταστάσεις της χρήσης 2004) και 2006, οι οποίες συντάχθηκαν κατά ΔΠΧΠ και έχουν ελεγχθεί από Ορκωτό Ελεγκτή – Λογιστή.

Ταμειακά Διαθέσιμα και Ισοδύναμα

Τα ταμειακά διαθέσιμα & ισοδύναμα του Ομίλου την 31/12 των χρήσεων 2004, 2005 και 2006 αναλύονται ως εξής:

ΤΑΜΕΙΑΚΑ ΔΙΑΘΕΣΙΜΑ & ΙΣΟΔΥΝΑΜΑ (ποσά σε χιλ. €)	31/12/2004	31/12/2005	31/12/2006
Διαθέσιμα στο Ταμείο	100,40	106,01	125,86
Καταθέσεις Όψεως	889,79	2.483,79	10.629,75
Καταθέσεις Προθεσμίας	50,00	-	655,14
Σύνολο	1.040,18	2.589,81	11.410,75

Πηγή: Δημοσιευμένες Οικονομικές καταστάσεις των χρήσεων 2005 (οι οποίες συνοδεύονται από συγκριτικές οικονομικές καταστάσεις της χρήσης 2004) και 2006, οι οποίες συντάχθηκαν κατά ΔΠΧΠ και έχουν ελεγχθεί από Ορκωτό Ελεγκτή – Λογιστή.

Η σημαντική αύξηση του υπολοίπου την 31/12/2006 σε σχέση με την 31/12/2005 οφείλεται κυρίως στην εκταμίευση Ομολογιακού Δανείου ύψους 5,5 εκατ. € από την Εκδότρια Εταιρεία ΝΗΡΕΥΣ Α.Ε. καθώς και στην εξόφληση επιταγών πληρωτέων της, συνολικού ύψους περίπου 4 εκατ. €, λήξεως 31/12/2006, την 1/2/2007.

Τα διαθέσιμα αντιπροσωπεύουν μετρητά και τραπεζικές καταθέσεις διαθέσιμες σε πρώτη ζήτηση.

Δανειακές Υποχρεώσεις

Τα δάνεια του Ομίλου την 31/12 των χρήσεων 2004, 2005 και 2006 αναλύονται στο παρακάτω πίνακα:

ΔΑΝΕΙΑΚΕΣ ΥΠΟΧΡΕΩΣΕΙΣ (σε χιλ. €)	31/12/2004	31/12/2005	31/12/2006
Μακροπρόθεσμος δανεισμός			
Τραπεζικός δανεισμός	22.314,99	61.424,66	89.610,48
Μείον : Δανειακές Υποχρεώσεις πληρωτέες στην επόμενη χρήση	(6.138,05)	(352,68)	(6.390,95)
Σύνολο μακροπρόθεσμων δανείων	16.176,94	61.071,99	83.219,53
Βραχυπρόθεσμα δάνεια			
Τραπεζικός δανεισμός	42.960,14	19.037,39	28.426,10
Σύνολο βραχυπρόθεσμων δανείων	42.960,14	19.037,39	28.426,10
Σύνολο Δανειακών Υποχρεώσεων *	59.137,09	80.109,38	111.645,63

Πηγή: Δημοσιευμένες Οικονομικές καταστάσεις των χρήσεων 2005 (οι οποίες συνοδεύονται από συγκριτικές οικονομικές καταστάσεις της χρήσης 2004) και 2006, οι οποίες συντάχθηκαν κατά ΔΠΧΠ και έχουν ελεγχθεί από Ορκωτό Ελεγκτή – Λογιστή.

* Δεν συμπεριλαμβάνονται οι μακροπρόθεσμες δανειακές υποχρεώσεις πληρωτέες την επόμενη χρήση

Την 31/12/2006 οι δανειακές υποχρεώσεις του Ομίλου ανήλθαν σε € 111.645,63 χιλ. αυξημένες κατά € 31.536,25 χιλ., ήτοι ποσοστό 39,37%. Στην αύξηση αυτή συνέβαλε κυρίως η ενοποίηση για πρώτη φορά στην χρήση 2006 του Ομίλου SEAFARM IONIAN, λόγω της οποίας οι δανειακές υποχρεώσεις αυξήθηκαν κατά € 26,9 εκατ.

Οι ημερομηνίες λήξεως των μακροπρόθεσμων δανείων είναι οι εξής:

ΛΗΞΗ ΜΑΚΡΟΠΡΟΘΕΣΜΩΝ ΔΑΝΕΙΩΝ (ποσά σε χιλ. €)	31/12/2004	31/12/2005	31/12/2006
Μεταξύ 1 και 2 ετών	6.710,84	11.144,17	8.488,68
Μεταξύ 2 και 5 ετών	9.466,10	27.149,63	38.371,28
Πάνω από 5 έτη	0,00	22.778,18	36.359,57
Σύνολο	16.176,94	61.071,99	83.219,53

Πηγή: Δημοσιευμένες Οικονομικές καταστάσεις των χρήσεων 2005 (οι οποίες συνοδεύονται από συγκριτικές οικονομικές καταστάσεις της χρήσης 2004) και 2006, οι οποίες συντάχθηκαν κατά ΔΠΧΠ και έχουν ελεγχθεί από Ορκωτό Ελεγκτή – Λογιστή.

Μακροπρόθεσμες Υποχρεώσεις Πληρωτέες την Επόμενη χρήση

Στον πίνακα που ακολουθεί παρουσιάζονται οι Μακροπρόθεσμες Υποχρεώσεις Πληρωτέες την Επόμενη χρήση του Ομίλου την 31/12 των χρήσεων 2004-2006:

ΜΑΚΡΟΠΡΟΘΕΣΜΕΣ ΥΠΟΧΡΕΩΣΕΙΣ ΠΛΗΡΩΤΕΕΣ ΤΗΝ ΕΠΟΜΕΝΗ ΧΡΗΣΗ (ποσά σε χιλ. €)	31/12/2004	31/12/2005	31/12/2006
Δανειακές Υποχρεώσεις Πληρωτέες την Επόμενη Χρήση	5.991,31	352,68	6.390,95
Λοιπές Μακροπρόθεσμες Υποχρεώσεις Πληρωτέες την Επόμενη Χρήση	146,74	146,74	146,74
Σύνολο	6.138,05	499,41	6.537,68

Πηγή: Τα στοιχεία της 31/12/2005 και 31/12/2006 έχουν ληφθεί από τις Δημοσιευμένες Οικονομικές καταστάσεις της χρήσης 2006, οι οποίες συντάχθηκαν κατά ΔΠΧΠ και έχουν ελεγχθεί από Ορκωτό Ελεγκτή – Λογιστή. Τα στοιχεία της 31/12/2004 έχουν δοθεί από την Εταιρεία και δεν έχουν ελεγχθεί από Ορκωτό Ελεγκτή – Λογιστή.

Σημειώνεται ότι στις 31/12/2004 οι λοιπές μακροπρόθεσμες υποχρεώσεις πληρωτέες την επόμενη χρήση ύψους € 146,74 χιλ. περιλαμβάνονται στο υπόλοιπο των δανειακών υποχρεώσεων πληρωτέων την επόμενη χρήση.

Υποχρεώσεις Παροχών Προσωπικού

Ο Όμιλος ΝΗΡΕΥΣ Α.Ε. αναγνωρίζει ως υποχρέωση παροχών προσωπικού λόγω εξόδου από την υπηρεσία την παρούσα αξία της νομικής δέσμευσης που έχει αναλάβει για την καταβολή εφάπαξ αποζημιώσεως στο προσωπικό που αποχωρεί λόγω συνταξιοδότησεως. Η σχετική υποχρέωση υπολογίστηκε κατόπιν αναλογιστικής μελέτης. Η σχετική υποχρέωση του Ομίλου ΝΗΡΕΥΣ Α.Ε. την 31/12 των χρήσεων 2004-2006 αναλύεται ως εξής:

ΥΠΟΧ/ΣΕΙΣ ΠΑΡΟΧΩΝ ΠΡΟΣΩΠΙΚΟΥ (ποσά σε χιλ. €)	31/12/2004	31/12/2005	31/12/2006
Υπόλοιπο Υποχρέωσης Αρχής Χρήσης	1.110,93	1.109,13	1.538,12
Μεταφορές	-	-	165,07
Κόστος Τρέχουσας Χρήσης	121,91	117,74	14,81
Χρηματοοικονομικό Κόστος	51,30	49,55	6,67
Πληρωθείσες Αποζημιώσεις	(161,18)	(163,32)	(4,60)
Καθαρά Αναλογιστικά (κέρδη)/ζημιές στα αποτελέσματα	295,83	425,01	435,80
Υπόλοιπο Υποχρέωσης Τέλους Χρήσης	1.418,78	1.538,12	2.155,85

Πηγή: Δημοσιευμένες Οικονομικές καταστάσεις των χρήσεων 2005 (οι οποίες συνοδεύονται από συγκριτικές οικονομικές καταστάσεις της χρήσης 2004) και 2006, οι οποίες συντάχθηκαν κατά ΔΠΧΠ και έχουν ελεγχθεί από Ορκωτό Ελεγκτή – Λογιστή.

Η αύξηση των υποχρεώσεων παροχών προσωπικού την 31/12/2006 έναντι της 31/12/2005 οφείλεται κυρίως στην ενοποίηση των εταιρειών του Ομίλου SEAFARM IONIAN για πρώτη φορά στην χρήση 2006.

Επιχορηγήσεις

Η εξέλιξη του υπολοίπου των επιχορηγήσεων από την 31/12/2004 έως την 31/12/2006 αναλύεται ως εξής:

ΕΠΙΧΟΡΗΓΗΣΕΙΣ (ποσά σε χιλ. €)	
Υπόλοιπο 1/1/2004	7.933,58
Προσαρμογές στα ΔΠΧΠ	-
Υπόλοιπο 1/1/2004	7.933,58
Εισπράξεις	928,60
Επιστροφές	(553,84)
Μεταφορά στα Αποτελέσματα	(1.381,58)
Υπόλοιπο 31/12/2004	6.926,76
Μεταφορές	-
Εισπράξεις	52,98
Μεταβολές κατά τη διάρκεια της Χρήσης	(1.173,11)
Υπόλοιπο 31/12/2005	5.806,63
Μεταφορές	668,69
Εισπράξεις	1.515,14
Μεταβολές κατά τη διάρκεια της Χρήσης	(1.932,52)
Υπόλοιπο 31/12/2006	6.057,94

Πηγή: Δημοσιευμένες Οικονομικές καταστάσεις των χρήσεων 2005 (οι οποίες συνοδεύονται από συγκριτικές οικονομικές καταστάσεις της χρήσης 2004) και 2006, οι οποίες συντάχθηκαν κατά ΔΠΧΠ και έχουν ελεγχθεί από Ορκωτό Ελεγκτή – Λογιστή.

Αναφορικά με τον παραπάνω πίνακα των επιχορηγήσεων διευκρινίζονται τα εξής:

Οι εισπράξεις αφορούν τις ληφθείσες στο οικείο έτος επιχορηγήσεις και περιλαμβάνουν ανά έτος τα εξής: **2004** € 746,30 χιλ. επιχορηγήσεις της ΝΗΡΕΥΣ Α.Ε. και € 182,30 χιλ. της ενοποιούμενης εταιρείας EUROCATERERS A.E.B.E., **2005** € 52,98 χιλ. επιχορηγήσεις της ΝΗΡΕΥΣ Α.Ε. και **2006** € 1.167,62 επιχορηγήσεις της ΝΗΡΕΥΣ Α.Ε. και € 347,52 της ενοποιούμενης εταιρείας SEAFARM IONIAN A.E.

Οι μεταφορές που εμφανίζονται στην χρήση 2006 αφορούν επιχορηγήσεις από την ενοποιούμενη SEAFARM IONIAN A.E.

Οι μεταβολές κατά την διάρκεια των χρήσεων αφορούν για κάθε χρήση την αναλογούσα επιχορήγηση ως έσοδο στην Κατάσταση Λογαριασμού Αποτελεσμάτων.

Οι επιστροφές αφορούν ποσά επιχορηγήσεων των οποία επεστράφησαν εξαιτίας της συγχωνεύσεως εταιρειών πριν από την παρέλευση πενταετίας από την έκδοση πιστοποίησης έναρξης των επιχορηγηθέντων εγκαταστάσεων. Ειδικότερα, αφορούν σε ποσό € 455,95 χιλ. λόγω απορροφήσεως το έτος 2004 της εταιρείας FEEDUS A.E.B.E από την εταιρεία ΣΑΡΑΝΤΗΣ Α.Β.Ε.Ε. και σε επιστροφή ποσού ευρώ 97,89 χιλ. από την απορροφηθείσα ΟΙΝΟΥΣΣΕΣ ΙΧΘΥΟΚΑΛΛΙΕΡΓΗΤΙΚΗ Α.Ε.Δ.Ε.Π.Ι.

Λοιπές Μακροπρόθεσμες Υποχρεώσεις

Το υπόλοιπο των λοιπών μακροπρόθεσμων υποχρεώσεων ανήλθε την 31/12/2006 σε € 5.297,74 χιλ. και περιλαμβάνει εξολοκλήρου υποχρεώσεις για αγορά παγίων στοιχείων και προέρχονται από υποχρεώσεις του Ομίλου «SEAFARM IONIAN A.E.» λόγω της υπαγωγής στο άρθρο 44 του Ν. 1892/90.

Προμηθευτές και Λοιπές Υποχρεώσεις

Το υπόλοιπο του λογαριασμού «Προμηθευτές και Λοιπές Υποχρεώσεις» του Ομίλου ΝΗΡΕΥΣ Α.Ε. την 31/12 των χρήσεων 2004-2006 αναλύεται ως εξής:

ΠΡΟΜΗΘΕΥΤΕΣ & ΛΟΙΠΕΣ ΥΠΟΧΡΕΩΣΕΙΣ (ποσά σε χιλ. €)	31/12/2004	31/12/2005	31/12/2006
Προμηθευτές	20.802,79	12.173,96	20.473,37
Προκαταβολές Πελατών	2.903,98	-	-
Επιταγές Πληρωτέες	17.866,83	32.173,60	44.531,05
Υποσχετικές Επιστολές	-	440,16	486,58
Γραμμάτια Πληρωτέα	-	621,74	97,00
Σύνολο	41.573,59	45.409,46	65.587,98

Πηγή: Δημοσιευμένες Οικονομικές καταστάσεις των χρήσεων 2005 (οι οποίες συνοδεύονται από συγκριτικές οικονομικές καταστάσεις της χρήσης 2004) και 2006, οι οποίες συντάχθηκαν κατά ΔΠΧΠ και έχουν ελεγχθεί από Ορκωτό Ελεγκτή – Λογιστή.

Η σημαντική αύξηση του εν λόγω υπολοίπου κατά 44,44% την 31/12/2006 έναντι της 31/12/2005 οφείλεται στην ενοποίηση για πρώτη φορά στην χρήση 2006 του Ομίλου SEAFARM IONIAN, λόγω της

οποίας το υπόλοιπο των προμηθευτών και λοιπών υποχρεώσεων επιβαρύνθηκε κατά € 6,2 εκατ. καθώς και στην αύξηση του υπολοίπου των επιταγών πληρωτέων ως συνέπεια της αύξησης της συνολικής παραγωγικής δραστηριότητας και των πωλήσεων καθώς και του σχηματισμού υπολοίπου νέων επιταγών πληρωτέων ύψους € 1,7 περίπου εκατ. για την αύξηση ποσοστού συμμετοχής στην εταιρεία SEAFARM IONIAN A.E.

Λοιπές Βραχυπρόθεσμες Υποχρεώσεις

Το υπόλοιπο των Λοιπών Βραχυπρόθεσμων Υποχρεώσεων του Ομίλου ΝΗΡΕΥΣ Α.Ε. την 31/12 των χρήσεων 2004-2006 αναλύεται ως εξής:

ΛΟΙΠΕΣ ΒΡΑΧΥΠΡΟΘΕΣΜΕΣ ΥΠΟΧΡΕΩΣΕΙΣ (ποσά σε χιλ. €)	31/12/2004	31/12/2005	31/12/2006
Αμοιβές Προσωπικού Πληρωτέες	831,90	1.066,14	1.428,80
Μερίσματα	182,02	510,61	91,86
Ασφαλιστικοί Οργανισμοί	791,32	1.519,00	1.775,56
Υποχρεώσεις σε Φόρους	3.693,49	4.289,50	4.601,28
Δεδουλευμένα Έξοδα	691,28	1.061,81	3.534,56
Διάφοροι Πιστωτές - Προκαταβολές	756,01	5.147,40	3.356,32
Σύνολο	6.946,02	13.594,45	14.788,38

***Πηγή:** Δημοσιευμένες Οικονομικές καταστάσεις των χρήσεων 2005 (οι οποίες συνοδεύονται από συγκριτικές οικονομικές καταστάσεις της χρήσης 2004) και 2006, οι οποίες συντάχθηκαν κατά ΔΠΧΠ και έχουν ελεγχθεί από Ορκωτό Ελεγκτή – Λογιστή.*

3.11.3 Χρηματοοικονομικές Πληροφορίες Ενοποιημένων Ταμειακών Ροών 2004 – 2006

ΣΤΟΙΧΕΙΑ ΚΑΤΑΣΤΑΣΗΣ ΤΑΜΕΙΑΚΩΝ ΡΟΩΝ ΟΜΙΛΟΥ (ποσά σε χιλ. €)	31/12/2004	31/12/2005	31/12/2006
Λειτουργικές δραστηριότητες			
Κέρδη προ φόρων	23.048,59	11.167,95	15.303,68
Πλέον / μείον προσαρμογές για:			
Αποσβέσεις	4.753,79	5.157,29	7.108,78
Προβλέψεις	(2,17)	158,20	60,89
Επιχορηγήσεις	(1.485,32)	(1.780,59)	(1.932,52)
Αποτίμηση Χαρτοφυλακίου	-	-	(0,71)
Προβλέψεις αποζημίωσης προσωπικού	299,01	109,33	452,67
Μερίσματα	(2.031,17)	-	(0,03)
Πιστωτικοί τόκοι	(65,66)	(69,20)	(121,02)
Λοιπά μη ταμειακά κονδύλια	(942,46)	(165,48)	(578,41)
Κέρδη από την πώληση παγίων	(103,25)	64,94	266,65
	23.471,35	14.642,45	20.559,98
Χρεωστικοί τόκοι και συναφή έξοδα	3.651,00	4.778,09	6.246,69
Πλέον/ μείον προσαρμογές για μεταβολές λογαριασμών κεφαλαίου κίνησης ή που σχετίζονται με τις λειτουργικές δραστηριότητες:			
Μείωση / (αύξηση) αποθεμάτων	(25.676,31)	(12.749,56)	(23.646,24)
Μείωση / (αύξηση) απαιτήσεων	(10.772,70)	(6.168,06)	1.802,95
(Μείωση) / αύξηση βραχυπρόθεσμων υποχρεώσεων (πλην τραπεζών)	9.306,85	3.431,78	11.112,40
(Μείον):			
Χρεωστικοί τόκοι και συναφή έξοδα καταβεβλημένα	(3.651,00)	(4.778,09)	(6.246,69)
Καταβεβλημένοι φόροι	(1.698,49)	(4.169,91)	(4.776,48)
Σύνολο εισροών / (εκροών) από λειτουργικές δραστηριότητες (α)	(5.369,31)	(5.013,30)	5.052,61
Επενδυτικές δραστηριότητες			
Απόκτηση θυγατρικών, συγγενών, κοινοπραξιών και λοιπών επενδύσεων	(688,36)	(2.108,24)	(864,78)
Εσπράξεις από πώληση θυγατρικών, συγγενών, κοινοπραξιών και λοιπών επενδύσεων	10.181,61	0,23	5.067,05
Αγορά ενσώματων και άυλων παγίων περιουσιακών στοιχείων	(6.702,04)	(7.156,92)	(9.078,45)
Εισπράξεις από πωλήσεις ενσώματων και άυλων παγίων	547,57	2.021,14	1.005,64
Εισπράξεις από επιχορηγήσεις	361,27	660,46	1.515,14
Τόκοι εισπραχθέντες	65,66	69,20	121,02
Μερίσματα εισπραχθέντα	2.031,17	-	0,03
Σύνολο εισροών / (εκροών) από επενδυτικές δραστηριότητες (β)	5.796,88	(6.514,13)	(2.234,36)
Χρηματοδοτικές δραστηριότητες			
Εισπράξεις από αύξηση μετοχικού κεφαλαίου	471,94	-	1.130,30
Εισπράξεις από εκδοθέντα / αναληφθέντα δάνεια	(500,82)	15.326,63	7.924,95
Πώληση ιδίων μετοχών	-	292,00	-
Μερίσματα πληρωθέντα	(2.027,87)	(2.631,95)	(3.158,35)
Σύνολο εισροών / (εκροών) από χρηματοδοτικές δραστηριότητες (γ)	(2.056,75)	12.986,68	5.896,90
Καθαρή αύξηση / (μείωση) στα ταμειακά διαθέσιμα και ισοδύναμα περιόδου (α) + (β) + (γ)	(1.629,18)	1.459,25	8.715,15
Ταμειακά διαθέσιμα και ισοδύναμα έναρξης περιόδου	2.669,36	1.130,56	2.695,59
Ταμειακά διαθέσιμα και ισοδύναμα λήξης περιόδου	1.040,18	2.589,81	11.410,75

Πηγή: Δημοσιευμένες Οικονομικές καταστάσεις των χρήσεων 2005 (οι οποίες συνοδεύονται από συγκριτικές οικονομικές καταστάσεις της χρήσης 2004) και 2006, οι οποίες συντάχθηκαν κατά ΔΠΧΠ και έχουν ελεγχθεί από Ορκωτό Ελεγκτή – Λογιστή.

3.11.4 Πληροφορίες για τα Κεφάλαια του Ομίλου

Την 31.12.2006 το σύνολο των επενδεδυμένων κεφαλαίων ανήλθε σε € 338.818,11 χιλ. από € 261.254,18 χιλ. την 31.12.2005. Η μεγέθυνση αυτή οφείλεται κατά κύριο λόγο στην αύξηση των Βιολογικών περιουσιακών στοιχείων των ταμειακών διαθεσίμων και ισοδύναμων και των λοιπών απαιτήσεων του Ομίλου.

Ρευστότητα

Την 31/12/2006 οι ταμειακές ροές από λειτουργικές δραστηριότητες συγκρινόμενες με αυτές της 31/12/2005 παρουσιάζουν θετική μεταβολή κυρίως λόγω της αύξησης των κερδών προ φόρων, της μείωσης των απαιτήσεων την 31/12/2006 έναντι αυξήσεως αυτών κατά την 31/12/2005 και της

μεγαλύτερης αυξήσεως των βραχυπρόθεσμων υποχρεώσεων (πλην τραπεζών) την 31/12/2006 έναντι επίσης αυξήσεως αυτών τη 31/12/2005. Οι θετικές μεταβολές αυτές υπερκάλυψαν την αρνητική μεταβολή για τις ταμειακές ροές από λειτουργικές δραστηριότητες κατά τη 31/12/2006, που προέκυψαν από την αύξηση των αποθεμάτων.

Στην χρήση 2006 οι ταμειακές εκροές από επενδυτικές δραστηριότητες εμφανίζουν τελικό κονδύλι εκροών € 2.234,36 χιλ. έναντι εκροών € 6.514,13 χιλ. τη χρήση 2005. Η διαφορά αυτή μεταξύ των δύο χρήσεων οφείλεται κυρίως σε κονδύλι που αντιπροσωπεύει εισπράξεις ύψους € 5.067,05 χιλ., το οποίο προέρχεται από ρευστοποίηση τη χρήση 2006 μέρους του χαρτοφυλακίου της Εκδότριας Εταιρείας και της ενοποιούμενης SEAFARM IONIAN A.E.

Πηγές κεφαλαίων

Σύμφωνα με Δήλωση του εκπροσώπου της Εταιρείας, η ισχυρή λειτουργική δραστηριότητα και ικανοποιητική κερδοφορία είναι επαρκής για να καλύψει τις συμβατικές και εμπορικές δεσμεύσεις του Ομίλου, χωρίς να υπάρχει η ανάγκη της προσφυγής σε δανειακά κεφάλαια. Σημειώνεται ότι όσον αφορά στις νέες επενδύσεις τις οποίες προτίθεται να πραγματοποιήσει ο Όμιλος ΝΗΡΕΥΣ, αυτές θα χρηματοδοτηθούν από την παρούσα αύξηση του μετοχικού κεφαλαίου και την έκδοση μετατρέψιμου ομολογιακού δανείου που αποφάσισε η από 11/4/2007 Ά Επαναληπτική Έκτακτη Γενική Συνέλευση των μετόχων (βλ. σχετικές αναλυτικές πληροφορίες στο κεφάλαιο 4.9 «Προορισμός Νέων Κεφαλαίων και Χρονοδιάγραμμα Διάθεσης Αντληθέντων Κεφαλαίων»).

Οι τραπεζικές υποχρεώσεις την 31.12.2006 ανέρχονταν σε € 118.036,58 χιλ. εκ των οποίων οι € 83.219,53 αφορούσαν σε αποπληρωμή κεφαλαίου πέραν του 2006 και οι € 34.817,05 χιλ. σε αποπληρωμή κεφαλαίου εντός του 2006.

Διαχείριση Διαθεσίμων

Τα διαθέσιμα του Ομίλου την 31.12.2006 ανήλθαν σε € 11.410,75 χιλ. Τα διαθέσιμα του Ομίλου τοποθετούνταν σε προθεσμιακούς λογαριασμούς και σε overnight repos.

3.11.5 Χρηματοοικονομικές Πληροφορίες για τις Μεταβολές των Ιδίων Κεφαλαίων Ομίλου των Χρήσεων 2004 – 2006

Στους πίνακες που ακολουθούν παρατίθενται οι καταστάσεις μεταβολών ιδίων κεφαλαίων του Ομίλου κατά τις χρήσεις 2004, 2005 και 2006:

ΧΡΗΣΗ 2004 (ποσά σε χιλ. €)	Μετοχικό Κεφάλαιο	Ίδιες Μετοχές	Υπέρ το Άρτιο	Αποθεματικό Εύλογης Αξίας	Λοιπά Αποθεματικά	Αποτελέσματα εις νέο	Διαφορές ενοποίησης	Δικαιώματα μειοψηφίας	Σύνολο
Υπόλοιπο την 1η Ιανουαρίου 2004	46.989,19	0,00	50.170,66		(4.628,87)	3.968,08	(19.645,30)	8.260,19	85.113,94
Προσαρμογές Μετάβασης στα ΔΠΧΠ		(479,55)		6.916,67	7.677,98	(31.957,94)	19.645,30	(1.203,63)	598,82
Υπόλοιπο την 1η Ιανουαρίου 2004, σύμφωνα με τα ΔΠΧΠ	46.989,19	(479,55)	50.170,66	6.916,67	3.049,11	(27.989,86)	0,00	7.056,56	85.712,76
Μεταβολή Ιδίων Κεφαλαίων για την Χρήση 1/1-31/12/2004									
Μεταβολή ποσοστού, μετοχικού κεφαλαίου και αποθεματικών θυγατρικών εταιρειών				635,61	853,19	(1.333,65)		(518,26)	(363,11)
Μεταφορά αρνητικών δικαιωμάτων μειοψηφίας σε αποτελέσματα εις νέον						(16,06)		16,06	0,00
Εγκριθέντα μερίσματα & αμοιβές Δ.Σ.						(1.363,75)		(469,10)	(1.832,85)
Λοιπές μεταβολές	733,94		(13.947,17)	3.385,04	201,64	12.823,76			3.197,20
Καθαρά Αποτελέσματα από 1/1-31/12/2004					1.477,23	12.898,69		1.703,90	16.079,82
Συνολικό Αναγνωριζόμενο Κέρδος / Ζημία Χρήσεως	733,94	0,00	(13.947,17)	4.020,65	2.532,06	23.008,98	0,00	732,60	17.081,05
Υπόλοιπο Ιδίων Κεφαλαίων κατά την 31η Δεκεμβρίου 2004	47.723,12	(479,55)	36.223,49	10.937,32	5.581,16	(4.980,88)	0,00	7.789,15	102.793,82

ΧΡΗΣΗ 2005 (ποσά σε χιλ. €)	Μετοχικό Κεφάλαιο	Ίδιες Μετοχές	Υπέρ το Άρτιο	Αποθεματικό Εύλογης Αξίας	Λοιπά Αποθεματικά	Αποτελέσματα εις νέο	Διαφορές ενοποίησης	Δικαιώματα μειοψηφίας	Σύνολο
Υπόλοιπο την 1η Ιανουαρίου 2005 σύμφωνα με τα ΔΠΧΠ	47.723,12	-479,55	36.223,49	10.937,32	5.581,16	-4.980,88	0,00	7.789,15	102.793,82
Μεταβολή Ιδίων Κεφαλαίων για την Χρήση 1/1-31/12/2005									
Μεταβολή ποσοστού, μετοχικού κεφαλαίου και αποθεματικών θυγατρικών εταιρειών	3.471,46	-	928,52	486,76	3.871,63	1.275,88	-	(6.045,08)	3.989,16
Μεταφορά αρνητικών δικαιωμάτων μειοψηφίας σε αποτελέσματα εις νέον	-	-	-	-	-	(21,32)	-	21,32	0,00
Εγκριθέντα μερίσματα & αμοιβές Δ.Σ.	-	-	-	-	-	(4.642,67)	-	(141,21)	(4.783,88)
Λοιπές μεταβολές	(733,94)	479,55	-	-	(479,55)	1.236,87	-	-	502,93
Καθαρά Αποτελέσματα από 1/1-31/12/2005	-	-	-	-	2.418,06	5.043,17	-	271,19	7.732,41
Συνολικό Αναγνωριζόμενο Κέρδος / Ζημία Χρήσεως	2.737,52	479,55	928,52	486,76	5.810,13	2.891,92	0,00	(5.893,78)	7.440,62
Υπόλοιπο Ιδίων Κεφαλαίων κατά την 31η Δεκεμβρίου 2005	50.460,64	-	37.152,01	11.424,08	11.391,29	(2.088,96)	0,00	1.895,37	110.234,44

Πηγή: Δημοσιευμένες Οικονομικές καταστάσεις των χρήσεων 2005 (οι οποίες συνοδεύονται από συγκριτικές οικονομικές καταστάσεις της χρήσης 2004) και 2006, οι οποίες συντάχθηκαν κατά ΔΠΧΠ και έχουν ελεγχθεί από Ορκωτό Ελεγκτή – Λογιστή.

ΧΡΗΣΗ 2006 (ποσά σε χιλ. €)	Μετοχικό Κεφάλαιο	Ίδιες Μετοχές	Υπέρ το Άρτιο	Αποθεματικό Εύλογης Αξίας	Λοιπά Αποθεματικά	Αποτελέσματα εις νέο	Διαφορές ενοποίησης	Δικαιώματα μειοψηφίας	Σύνολο
Υπόλοιπο την 1η Ιανουαρίου 2006 σύμφωνα με τα ΔΠΧΠ	50.460,64	0,00	37.152,01	11.424,08	11.391,29	-2.088,96	0,00	1.895,37	110.234,44
Μεταβολή Ιδίων Κεφαλαίων για την Χρήση 1/1-31/12/2006									
Μεταβολή ποσοστού ή απόκτηση νέων θυγατρικών εταιρειών	-	-	-	0,04	81,57	(1.628,16)	-	4.184,37	2.637,83
Επίδραση απορρόφησης θυγατρικών εταιρειών	87,19	-	-	37,95	565,41	2.605,06	-	(104,43)	3.191,19
Παροχή Δικαιωμάτων Προαίρεσης βάσει ΔΠΧΠ 2	617,94	-	512,15	-	764,63	-	-	-	1.894,71
Μεταφορά αρνητικών δικαιωμάτων μειοψηφίας σε αποτελέσματα εις νέον	-	-	-	-	-	(77,45)	-	77,45	-
Εγκριθέντα μερίσματα & αμοιβές Δ.Σ.	-	-	-	-	-	(3.729,64)	-	(163,20)	(3.892,84)
Λοιπές μεταβολές (πώληση παγίων, συναλλαγματικές διαφορές)	-	-	-	(970,14)	(77,02)	395,80	-	(147,17)	(798,53)
Καθαρά Αποτελέσματα από 1/1-31/12/2006	-	-	-	-	129,63	8.915,53	-	(120,80)	8.924,36
Συνολικό Αναγνωριζόμενο Κέρδος / Ζημία Χρήσεως	705,13	0,00	512,15	(932,14)	1.464,22	6.481,13	0,00	3.726,23	11.956,72
Υπόλοιπο Ιδίων Κεφαλαίων κατά την 31η Δεκεμβρίου 2006	51.165,77	-	37.664,16	10.491,93	12.855,51	4.392,18	0,00	5.621,60	122.191,15

Πηγή: Δημοσιευμένες Οικονομικές καταστάσεις της χρήσης 2006, οι οποίες συντάχθηκαν κατά ΔΠΧΠ και έχουν ελεγχθεί από Ορκωτό Ελεγκτή – Λογιστή.

3.11.6 Κεφαλαιακή Διάρθρωση και Συνολικό Καθαρό Χρηματοοικονομικό Χρέος

Στους πίνακες που ακολουθούν, οι οποίοι έχουν συνταχθεί από την Εταιρεία παρουσιάζονται η κεφαλαιακή διάρθρωση και το καθαρό χρηματοοικονομικό χρέος του Ομίλου σύμφωνα με τα στοιχεία των δημοσιευμένων οικονομικών καταστάσεων ισολογισμού της 31/12/2006.

Η κεφαλαιακή διάρθρωση του Ομίλου την 31.12.2006 αναλύεται ως ακολούθως:

ποσά σε χιλ. €	31/12/2006
Βραχυπρόθεσμες Τραπεζικές Υποχρεώσεις	
Βραχυπρόθεσμα Δάνεια με Εγγυήσεις – Εξασφαλίσεις	14.055,38
Βραχυπρόθεσμα Δάνεια άνευ Εγγυήσεων – Εξασφαλίσεων	14.370,72
	28.426,10
Μακροπρόθεσμες Τραπεζικές Υποχρεώσεις	
Μακροπρόθεσμα Δάνεια με Εγγυήσεις – Εξασφαλίσεις	69.791,09
Μακροπρόθεσμα Δάνεια χωρίς εγγυήσεις και εξασφαλίσεις	13.428,44
	83.219,53
Ίδια Κεφάλαια Ομίλου ⁽¹⁾	
Μετοχικό Κεφάλαιο	51.165,77
Υπέρ το Άρτιον	37.664,16
Λοιπά αποθεματικά	23.347,44
	112.177,37
Σύνολο	223.823,01

Πηγή: Στοιχεία από την Εταιρεία τα οποία δεν έχουν ελεγχθεί από Ορκωτό Ελεγκτή – Λογιστή.

⁽¹⁾ Δεν περιλαμβάνεται το υπόλοιπο του λογαριασμού «Αποτελέσματα εις νέο».

Όπως παρουσιάζεται στον ανωτέρω πίνακα την 31/12/2006 τα συνολικά ίδια κεφάλαια και το χρηματοοικονομικό χρέος του Ομίλου ανέρχεται σε € 223.823,01 χιλ.

Στον πίνακα που ακολουθεί προσδιορίζονται οι καθαρές χρηματοοικονομικές υποχρεώσεις του Ομίλου την 31/12/2006:

ποσά σε χιλ. €	31/12/2006
Γαμείο	125,86
Καταθέσεις όψεως και Over Night	11.284,89
A. Ρευστότητα	11.410,75
B. Βραχυπρόθεσμες Χρηματοοικονομικές Απαιτήσεις	
Βραχυπρόθεσμες Τραπεζικές Υποχρεώσεις	28.426,10
Λοιπές Βραχυπρόθεσμες Χρηματοοικονομικές υποχρεώσεις	65.587,98
Γ. Σύνολο Βραχυπρόθεσμων Χρηματοοικονομικών υποχρεώσεων	94.014,08
Καθαρό βραχυπρόθεσμο χρέος (Γ-B-A)	27.894,13
Δ. Μακροπρόθεσμες χρηματοοικονομικές απαιτήσεις	3.388,35
Ε. Μακροπρόθεσμες τραπεζικές υποχρεώσεις	83.219,53
Καθαρό Μακροπρόθεσμο χρηματοοικονομικό χρέος (Ε-Δ)	79.831,18
Καθαρό Συνολικό Χρηματοοικονομικό Χρέος	107.725,31

Πηγή: Στοιχεία από την Εταιρεία τα οποία δεν έχουν ελεγχθεί από Ορκωτό Ελεγκτή – Λογιστή.

Σημειώνεται ότι οι βραχυπρόθεσμες χρηματοοικονομικές απαιτήσεις περιλαμβάνουν τους λογαριασμούς πελατών και εμπορικών απαιτήσεων και οι βραχυπρόθεσμες υποχρεώσεις τους λογαριασμούς προμηθευτών και λοιπών υποχρεώσεων.

Σημειώνεται ότι οι μακροπρόθεσμες χρηματοοικονομικές απαιτήσεις περιλαμβάνουν τους λογαριασμούς «Επενδύσεις σε Συγγενείς Επιχειρήσεις» και «Χρηματοοικονομικά στοιχεία διαθέσιμα προς πώληση».

3.11.7 Άτυπες Pro Forma Χρηματοοικονομικές Πληροφορίες Χρήσης 2006

Σκοπός Κατάρτισης των Pro Forma Οικονομικών Καταστάσεων

Η ΝΗΡΕΥΣ Α.Ε. απέκτησε μέσα στο πρώτο τρίμηνο του 2007 το 20% της εταιρείας ΚΕΓΟ Α.Ε. Επίσης η ΝΗΡΕΥΣ Α.Ε. απέκτησε μέσα στο πρώτο τρίμηνο του 2007 έμμεση συμμετοχή στις εταιρείες CARBON AS (99,94%) και PREDOMAR SL (100%). Την 31.3.2007 η ΝΗΡΕΥΣ Α.Ε. ενοποίησε για πρώτη φορά με ολική ενοποίηση τον Όμιλο εταιρειών της ΚΕΓΟ Α.Ε., την PREDOMAR SL και την CARBON A.S.

Σύμφωνα με τα οριζόμενα στην ενότητα 20.2 του Παραρτήματος Ι του Κανονισμού (ΕΚ) 809/2004 των Ευρωπαϊκών Κοινοτήτων, η εξαγορά και η ενοποίηση της ΚΕΓΟ Α.Ε., επέφερε μεταβολή της συνολικής κατάστασης της ΝΗΡΕΥΣ Α.Ε., καθώς συντρέχει το κριτήριο του 25% που ορίζουν οι οδηγίες της CESR (Ref: CESR/05-054b - February 2005, στοιχεία 91 και 92) όσον αφορά τον ενοποιημένο κύκλο εργασιών της χρήσης 2006. Συγκεκριμένα, ο κύκλος εργασιών του Ομίλου ΚΕΓΟ Α.Ε. της χρήσης 2006 αντιπροσωπεύει ποσοστό 26,48% του κύκλου εργασιών του Ομίλου ΝΗΡΕΥΣ Α.Ε., όπως προκύπτει από τον παρακάτω πίνακα:

(ποσά σε χιλ. €)	Χρήση 2006		
	ΝΗΡΕΥΣ Α.Ε.	ΚΕΓΟ Α.Ε.	%
Κύκλος Εργασιών Ομίλου	161.482,42	42.763,35	26,48%
Κέρδη μετά από Φόρους & Δικαιώματα Μειοψηφίας	9.045,16	1.937,96	21,43%
Σύνολο Ενεργητικού Ομίλου 31.12.2006	338.818,11	55.153,74	16,28%

Αντίθετα, η εξαγορά και ενοποίηση των εταιρειών CARBON A.S. και PREDOMAR SL δεν επέφερε μεταβολή της συνολικής κατάστασης του Εκδότη, καθώς οι εν λόγω εταιρείες επηρεάζουν τον κύκλο εργασιών, τα αποτελέσματα και το συνολικό ενεργητικό του Ομίλου ΝΗΡΕΥΣ Α.Ε. σε ποσοστό μικρότερο του 25%, όπως αναφέρει ο Ορκωτός Ελεγκτής Σ. Ξενάκης (ΑΜ ΣΟΕΛ 11541) σε επιστολή – βεβαίωσή του και προκύπτει από τους παρακάτω πίνακες:

(ποσά σε χιλ. €)	Χρήση 2006		
	ΝΗΡΕΥΣ Α.Ε.	CARBON AS	%
Κύκλος Εργασιών Ομίλου	161.482,42	0,00	0,00%
Κέρδη μετά από Φόρους & Δικαιώματα Μειοψηφίας	9.045,16	-2,13	-
Σύνολο Ενεργητικού Ομίλου 31.12.2006	338.818,11	1,22	0,0004%

(ποσά σε χιλ. €)	Χρήση 2006		
	ΝΗΡΕΥΣ Α.Ε.	PREDOMAR SL	%
Κύκλος Εργασιών Ομίλου	161.482,42	612,34	0,38%
Κέρδη μετά από Φόρους & Δικαιώματα Μειοψηφίας	9.045,16	-569,33	-
Σύνολο Ενεργητικού Ομίλου 31.12.2006	338.818,11	1.739,90	0,51%

Η Ενότητα 20.2 του Παραρτήματος Ι του Κανονισμού (ΕΚ) 809/2004 των Ευρωπαϊκών Κοινοτήτων, ορίζει ότι σε περίπτωση σημαντικής μεταβολής της συνολικής κατάστασης του Εκδότη θα πρέπει να περιγραφεί ο τρόπος με τον οποίο η συναλλαγή θα είχε επηρεάσει τα περιουσιακά στοιχεία, τις υποχρεώσεις και αποτελέσματα του Εκδότη εάν η συναλλαγή λάμβανε χώρα στην αρχή της περιόδου που καλύπτουν οι χρηματοοικονομικές πληροφορίες. Η υποχρέωση αυτή ικανοποιείται συνήθως με την σύνταξη άτυπων χρηματοοικονομικών πληροφοριών.

Ως εκ τούτου, λόγω της εξαγοράς της Εταιρείας ΚΕΓΟ Α.Ε. και της ενοποίησης του Ομίλου της την 31.3.2007, σύμφωνα με τα οριζόμενα στην ενότητα 20.2 του Παραρτήματος Ι του Κανονισμού (ΕΚ) 809/2004 των Ευρωπαϊκών Κοινοτήτων, συντάχθηκαν άτυπες (pro forma) χρηματοοικονομικές πληροφορίες για την χρήση 2006, στις οποίες δεν συμπεριλαμβάνονται οι εταιρείες PREDOMAR S.L. και CARBON A.S.

Οι Pro-forma Οικονομικές Καταστάσεις της 31ης Δεκεμβρίου 2006 συντάχθηκαν σύμφωνα με τις διατάξεις του παραρτήματος ΙΙ του Κανονισμού 809/2004 της Επιτροπής των Ευρωπαϊκών Κοινοτήτων προκειμένου να περιληφθούν στο Ενημερωτικό Δελτίο το οποίο θα συνταχθεί στα πλαίσια της αύξησης του Μετοχικού Κεφαλαίου και της έκδοσης μετατρέψιμου Ομολογιακού Δανείου της εταιρείας «ΝΗΡΕΥΣ ΙΧΘΥΟΚΑΛΛΙΕΡΓΕΙΕΣ Α.Ε.». Οι Pro-forma Οικονομικές Καταστάσεις καταρτίστηκαν μόνο για

ενδεικτικούς σκοπούς προκειμένου να παρουσιασθεί η οικονομική κατάσταση του Ομίλου «ΝΗΡΕΥΣ ΙΧΘΥΟΚΑΛΛΙΕΡΓΕΙΕΣ Α.Ε.» όπως αυτή θα είχε, αν η συμμετοχή στην «ΚΕΓΟ Α.Ε.» είχε αποκτηθεί από την 01/01/2006.

Λόγω της φύσης τους οι χρηματοοικονομικές πληροφορίες Pro-forma αφορούν μια υποθετική κατάσταση και συνεπώς δεν αντικατοπτρίζουν την πραγματική χρηματοοικονομική κατάσταση του Ομίλου «ΝΗΡΕΥΣ ΙΧΘΥΟΚΑΛΛΙΕΡΓΕΙΕΣ Α.Ε.» ή τα πραγματικά αποτελέσματά του.

Για τις Pro-forma Οικονομικές Καταστάσεις, των οποίων η βάση κατάρτισης είναι οι ίδιες λογιστικές πολιτικές που εφαρμόζει ο Όμιλος «ΝΗΡΕΥΣ ΙΧΘΥΟΚΑΛΛΙΕΡΓΕΙΕΣ Α.Ε.», έλαβε γνώση η Διοίκηση και ελέγχθηκαν από Ορκωτό Ελεγκτή Λογιστή η Έκθεση του οποίου επισυνάπτεται στην παρούσα.

Τα στοιχεία των άτυπων pro forma χρηματοοικονομικών πληροφοριών της 31.12.2006 έχουν ως ακολούθως:

PRO FORMA ΕΝΟΠΟΙΗΜΕΝΕΣ ΟΙΚΟΝΟΜΙΚΕΣ ΚΑΤΑΣΤΑΣΕΙΣ ΤΩΝ ΟΜΙΛΩΝ ΕΤΑΙΡΕΙΩΝ "ΝΗΡΕΥΣ Α.Ε." ΚΑΙ "ΚΕΓΟ Α.Ε." ΤΗΣ 31.12.2006						
ΙΣΟΛΟΓΙΣΜΟΣ ΠΟΣΑ ΣΕ ΕΥΡΩ	ΙΣΤΟΡΙΚΕΣ ΠΛΗΡΟΦΟΡΙΕΣ			PRO FORMA		ΕΝΟΠΟΙΗΜΕΝΟΣ ΙΣΟΛΟΓΙΣΜΟΣ
	ΟΜΙΛΟΣ ΝΗΡΕΥΣ Α.Ε.	ΟΜΙΛΟΣ ΚΕΓΟ Α.Ε.	ΣΥΝΟΛΑ	ΕΓΓΡΑΦΕΣ ΠΡΟΣΑΡΜΟΓΗΣ ΧΡΕΩΣΗ	ΠΙΣΤΩΣΗ	
ΕΝΕΡΓΗΤΙΚΟ						
Μη Κυκλοφοριακά Στοιχεία Ενεργητικού						
Ενσώματες Ακίνητοποιήσεις	53.656.698	9.434.291	63.090.989			63.090.989
Επενδύσεις σε Ακίνητα	5.379.441	0	5.379.441			5.379.441
Υπεραξία Επιχείρησης	15.137.782	0	15.137.782	3.451.065 (2)		18.588.848
Αυλα Περιουσιακά Στοιχεία	9.121.012	13.063	9.134.075			9.134.075
Επενδύσεις σε Ουγατρικές Επιχειρήσεις	401.920	0	401.920	6.834.397 (1)	6.834.397 (2)	401.920
Επενδύσεις σε Συγγενείς Επιχειρήσεις	1.333.861	532.810	1.866.671			1.866.671
Χρηματοοικονομικά στοιχεία διαθέσιμα προς πώληση	2.054.485	0	2.054.485			2.054.485
Λοιπές Μακροπρόθεσμες Απαιτήσεις	216.812	34.816	251.628			251.628
Βιολογικά περιουσιακά στοιχεία	63.220.524	490.550	63.711.074			63.711.074
	150.522.534	10.505.530	161.028.064			164.479.129
Κυκλοφοριακά Περιουσιακά Στοιχεία						
Βιολογικά περιουσιακά στοιχεία	89.848.047	5.538.894	95.386.940			95.386.940
Αποθέματα	11.410.594	2.283.464	13.694.058			13.694.058
Πελάτες & Λοιπές Εμπορικές Απαιτήσεις	54.709.198	35.167.162	89.876.360		44.302 (3)	89.832.058
Λοιπές απαιτήσεις	20.005.388	1.090.346	21.095.734			21.095.734
Λοιπά Κυκλοφοριακά στοιχεία Ενεργητικού	910.295	0	910.295			910.295
Χρηματοοικονομικά στοιχεία σε εύλογα αξία μέσω αποτελεσμάτων	1.304	0	1.304			1.304
Ταμιακά διαθέσιμα και ισοδύναμα	11.410.746	568.346	11.979.093			11.979.093
	188.295.572	44.648.212	232.943.784			232.899.482
Σύνολο Ενεργητικού	338.818.106	55.153.742	393.971.848			397.378.611
ΙΔΙΑ ΚΕΦΑΛΑΙΑ & ΥΠΟΧΡΕΩΣΕΙΣ						
Ίδια Κεφάλαια						
Μετοχικό Κεφάλαιο	51.165.774	8.670.000	59.835.774	8.670.000 (2)		51.165.774
Υπέρ το Άρτιο	37.664.159	1.238.264	38.902.423	1.238.264 (2)		37.664.159
Αποθεματικά Εύλογης Αξίας	10.491.934	0	10.491.934	0 (2)		10.491.934
Λοιπά Αποθεματικά	12.855.509	2.778.560	15.634.069	2.778.560 (2)	-28.430 (2)	12.827.078
Αποτελέσματα σε νέο	4.392.176	4.537.265	8.929.441	4.537.265 (2)	89.916 (2)	4.482.092
Ίδια Κεφάλαια αποδιδόμενα στους Μετόχους Μητρικής	116.569.551	17.224.089	133.793.640			116.631.037
Δικαιώματα Μειοψηφίας	5.621.601	0	5.621.601		13.779.271 (2)	19.400.873
Σύνολο Ιδίων Κεφαλαίων	122.191.153	17.224.089	139.415.242			136.031.910
Μακροπρόθεσμες Υποχρεώσεις						
Μακροπρόθεσμες Δανειακές Υποχρεώσεις	83.219.532	2.086.511	85.306.043			85.306.043
Αναβαλλόμενες Φορολογικές Υποχρεώσεις	4.555.750	232.531	4.788.281			4.788.281
Υποχρεώσεις Παροχών Προσωπικού λόγω Εξόδου από την Υπηρεσία	2.155.854	253.868	2.409.722			2.409.722
Επιχορηγήσεις	6.057.942	944.638	7.002.581			7.002.581
Λοιπές Μακροπρόθεσμες Υποχρεώσεις	5.297.740	0	5.297.740			5.297.740
Σύνολο Μακροπρόθεσμων Υποχρεώσεων	101.286.819	3.517.549	104.804.368			104.804.368
Βραχυπρόθεσμες Υποχρεώσεις						
Προμηθευτές & Λοιπές Υποχρεώσεις	65.587.982	9.616.674	75.204.656	44.302 (3)		75.160.354
Βραχυπρόθεσμες Δανειακές Υποχρεώσεις	28.426.099	23.484.168	51.910.266		6.834.397 (1)	58.744.663
Μακροπρόθεσμες Υποχρεώσεις πληρωτέες στην επόμενη χρήση	6.537.680	0	6.537.680			6.537.680
Λοιπές Βραχυπρόθεσμες Υποχρεώσεις	14.788.374	1.311.262	16.099.636			16.099.636
Σύνολο Βραχυπρόθεσμων Υποχρεώσεων	115.340.135	34.412.104	149.752.239			156.542.334
Σύνολο Υποχρεώσεων	216.626.953	37.929.653	254.556.606			261.346.702
Σύνολο Ιδίων Κεφαλαίων & Υποχρεώσεων	338.818.106	55.153.742	393.971.848	27.553.854	27.553.854	397.378.611

ΚΑΤΑΣΤΑΣΗ ΛΟΓΑΡΙΑΣΜΟΥ ΑΠΟΤΕΛΕΣΜΑΤΩΝ ΧΡΗΣΕΩΣ						
ΠΟΣΑ ΣΕ ΕΥΡΩ	ΙΣΤΟΡΙΚΕΣ ΠΛΗΡΟΦΟΡΙΕΣ			PRO FORMA		ΕΝΟΠΟΙΗΜΕΝΟΣ ΙΣΟΛΟΓΙΣΜΟΣ
	ΟΜΙΛΟΣ ΝΗΡΕΥΣ Α.Ε.	ΟΜΙΛΟΣ ΚΕΓΟ Α.Ε.	ΣΥΝΟΛΑ	ΕΓΓΡΑΦΕΣ ΠΡΟΣΑΡΜΟΓΗΣ ΧΡΕΩΣΗ	ΠΙΣΤΩΣΗ	
Εύλογη Αξία Βιολογικών περιουσιακών στοιχείων την 31/12/2005	114.600.471	5.499.265	120.099.737			120.099.737
Αποθέματα έναρξης ημερομηνίας απόκτησης θυγατρικής με βιολογικά περιουσιακά στοιχεία	13.153.647	0	13.153.647			13.153.647
Αγορές κατά τη διάρκεια της χρήσεως	473.732	3.497.929	3.971.662			3.971.662
Πωλήσεις κατά τη διάρκεια της χρήσεως	81.478.578	7.116.504	88.595.083			88.595.083
Εύλογη Αξία Βιολογικών περιουσιακών στοιχείων την 31/12/2006	153.068.570	6.029.444	159.098.014			159.098.014
Κέρδη ή Ζημίες από μεταβολές στην Εύλογη Αξία Βιολογικών περιουσιακών στοιχείων την 31/12/2006	106.319.298	4.148.753	110.468.051			110.468.051
Πωλήσεις	80.003.841	35.646.847	115.650.688	550.219 (3)		115.100.469
Αναλώσεις	94.281.505	25.917.038	120.198.543		550.219 (3)	119.648.325
Αμοιβές και έξοδα προσωπικού	29.882.847	2.734.545	32.617.392			32.617.392
Αμοιβές τρίτων και παροχές τρίτων	17.434.735	1.156.546	18.591.281			18.591.281
Λοιπά έξοδα	17.712.524	4.750.110	22.462.633			22.462.633
Χρηματοοικονομικά (έξοδα) /έσοδα	-5.613.845	-1.336.316	-6.950.161			-6.950.161
Αποσβέσεις	7.108.782	674.828	7.783.610			7.783.610
Λοιπά έσοδα/(έξοδα)	1.014.775	-196.218	818.557			818.557
Αποτελέσματα χρήσεως προ φόρων	15.303.676	3.029.999	18.333.675			18.333.675
Φόρος εισοδήματος	-1.711.747	-1.216.464	-2.928.211			-2.928.211
Αναβαλλόμενος φόρος εισοδήματος	-1.176.461	310.683	-865.778			-865.778
Διαφορές φορολογικού ελέγχου προηγούμενων χρήσεων	-2.725.025	-186.257	-2.911.282			-2.911.282
Λοιποί μη ενσωματωμένοι στο λειτουργικό κόστος φόροι	-1.463	0	-1.463			-1.463
Έξοδα από παροχή Δικαιώματος Προαίρεσης βάσει του ΔΠΧΠ 2	-764.625	0	-764.625			-764.625
Καθαρά κέρδη χρήσεως	8.924.356	1.937.961	10.862.317			10.862.317
Κατανεμόμενα σε:						
Μετόχους Εταιρείας	9.045.157	1.937.961	10.983.118	1.550.369 (4)		9.432.749
Δικαιώματα Μειοψηφίας	-120.802	0	-120.802		1.550.369 (4)	1.429.567
Σύνολο	8.924.356	1.550.369	10.862.317			10.862.317

Πλαίσιο Κατάρτισης των Pro Forma Οικονομικών Καταστάσεων

Οι Pro-forma Οικονομικές Καταστάσεις της 31/12/2006, συντάχθηκαν βάσει των εγκεκριμένων από τα Διοικητικά Συμβούλια των εταιρειών και ελεγμένων από Ορκωτούς Ελεγκτές Λογιστές Οικονομικών Καταστάσεων της ίδιας ημερομηνίας και βάσει συγκεκριμένων παραδοχών και υποθέσεων που αναφέρονται παρακάτω.

Οι Pro-forma Οικονομικές Καταστάσεις των ενοποιούμενων Ομίλων εταιρειών έχουν συνταχθεί βάσει των παρακάτω ελεγμένων Οικονομικών Καταστάσεων.

ΕΤΑΙΡΕΙΑ	ΤΥΠΟΣ ΟΙΚΟΝΟΜΙΚΩΝ ΚΑΤΑΣΤΑΣΕΩΝ	ΕΛΕΓΚΤΗΣ	ΕΛΕΓΚΤΙΚΗ ΕΤΑΙΡΕΙΑ
ΝΗΡΕΥΣ Α.Ε.	ΕΝΟΠΟΙΗΜΕΝΕΣ	ΣΤΥΛΙΑΝΟΣ ΞΕΝΑΚΗΣ	Σ.Ο.Λ. Α.Ε.
ΚΕΓΟ Α.Ε.	ΕΝΟΠΟΙΗΜΕΝΕΣ	ΠΑΝΑΓΙΩΤΗΣ ΒΑΒΟΥΡΑΣ	Σ.Ο.Λ. Α.Ε.

Οι Pro-forma χρηματοοικονομικές πληροφορίες Ισολογισμού και Αποτελεσμάτων προήλθαν από τη συνάθροιση των κονδυλίων του ενοποιημένου Ισολογισμού και της Κατάστασης Αποτελεσμάτων του Ομίλου της «ΝΗΡΕΥΣ ΙΧΘΥΟΚΑΛΛΙΕΡΓΕΙΕΣ Α.Ε.» με τα αντίστοιχα του ενοποιημένου Ισολογισμού και της Κατάστασης Αποτελεσμάτων του Ομίλου της «ΚΕΓΟ Α.Ε.» της 31/12/2006 και των εγγραφών προσαρμογής. Δεν υπάρχουν διαιτητικές συναλλαγές πλέον αυτών που εμφανίζονται στις εγγραφές προσαρμογής των Pro-forma χρηματοοικονομικών πληροφοριών Ισολογισμού και Αποτελεσμάτων.

Όλες οι ενοποιούμενες θυγατρικές εταιρείες εφαρμόζουν τα Δ.Π.Χ.Π.

Παραδοχές – Υποθέσεις για την Σύνταξη των Pro Forma Οικονομικών Καταστάσεων

Οι παραδοχές που έγιναν για τη σύνταξη των Pro-forma Οικονομικών Καταστάσεων είναι οι κατωτέρω:

- Ως ημερομηνία αποκτήσεως της συμμετοχής της «ΝΗΡΕΥΣ ΙΧΘΥΟΚΑΛΛΙΕΡΓΕΙΕΣ Α.Ε.» στην «ΚΕΓΟ Α.Ε.» θεωρήθηκε η 1η Ιανουαρίου 2006. Η παραδοχή αυτή έγινε προκειμένου να παρουσιαστούν τα αποτελέσματα χρήσεως των υπό ενοποίηση Ομίλων εταιρειών κατά την 31η Δεκεμβρίου 2006 μαζί ως να επρόκειτο για ένα Όμιλο.

- Για τον προσδιορισμό της «Υπεραξίας επιχειρήσεως» λήφθηκε το τίμημα της εξαγοράς της 28/02/2007 και τα Ίδια Κεφάλαια του Ομίλου «ΚΕΓΟ Α.Ε.» της 31/12/2005. Σημειώνεται εδώ, ότι η ανωτέρω υπεραξία για την οποία χρησιμοποιήθηκε σχετική πρόνοια του ΔΠΧΠ 3 είναι προσωρινή, γιατί η μητρική εταιρεία προτίθεται να προβεί σε εκτίμηση, από ανεξάρτητο οίκο εκτιμητών, της εύλογης αξίας των πάγιων

περιουσιακών στοιχείων του Ομίλου της «KEGO Α.Ε.», τα οποία στην παρούσα ενοποίηση απεικονίζονται στην αξία κτήσεώς τους, σε αντίθεση με αυτά του Ομίλου της «ΝΗΡΕΥΣ ΙΧΘΥΟΚΑΛΛΙΕΡΓΕΙΕΣ Α.Ε.» που απεικονίζονται στην εύλογη αξία τους.

Επεξήγηση Προσαρμογών στις Pro-Forma Οικονομικές Καταστάσεις

ΙΣΟΛΟΓΙΣΜΟΣ	ΧΡΕΩΣΗ / (ΠΙΣΤΩΣΗ)				
	ΣΗΜ.	Εξήγηση συναλλαγής	ΝΗΡΕΥΣ	KEGO Α.Ε.	ΣΥΝΟΛΑ
ΕΝΕΡΓΗΤΙΚΟ					Χρέωση / (Πίστωση)
Επενδύσεις σε θυγατρικές	(1)	Απόκτηση συμμετοχής	6.834.397		6.834.397
Υπεραξία επιχείρησης	(2)	Διαφορά συνένωσης λόγω ενοποίησης	3.451.065		3.451.065
Επενδύσεις σε θυγατρικές	(2)	Απαλοιφή λόγω ενοποίησης	-6.834.397		-6.834.397
Πελάτες και λοιπές εμπορικές απαιτήσεις	(3)	Απαλοιφή διαιτηρικών απαιτήσεων		-44.302	-44.302
ΠΑΘΗΤΙΚΟ					
Βραχυπρόθεσμες δανειακές υποχρεώσεις	(1)	Απόκτηση συμμετοχής	-6.834.397		-6.834.397
Προμηθευτές και λοιπές υποχρεώσεις	(3)	Απαλοιφή διαιτηρικών υποχρεώσεων	44.302		44.302
ΙΔΙΑ ΚΕΦΑΛΑΙΑ					
Μετοχικό Κεφάλαιο	(2)	Απαλοιφή λόγω ενοποίησης		8.670.000	8.670.000
Υπέρ το άρτιο	(2)	Απαλοιφή λόγω ενοποίησης		1.238.264	1.238.264
Λοιπά αποθεματικά	(2)	Απαλοιφή λόγω ενοποίησης		2.778.560	2.778.560
Αποτελέσματα σε νέο	(2)	Απαλοιφή λόγω ενοποίησης		4.537.265	4.537.265
Λοιπά αποθεματικά	(2)	Αναλογία Ομίλου «ΝΗΡΕΥΣ Α.Ε.» στη μεταβολή από 31/12/2005	28.430		28.430
Αποτελέσματα σε νέο	(2)	Αναλογία Ομίλου «ΝΗΡΕΥΣ Α.Ε.» στη μεταβολή από 31/12/2005	-89.916		-89.916
Δικαιώματα μειοψηφίας	(2)	Υπολογισμός δικαιωμάτων μειοψηφίας	-13.779.271		-13.779.271
ΑΠΟΤΕΛΕΣΜΑΤΑ ΧΡΗΣΕΩΣ					
Πωλήσεις	(3)	Απαλοιφή διαιτηρικών πωλήσεων	357.013	193.206	550.219
Αναλώσεις	(3)	Απαλοιφή διαιτηρικών αγορών	-193.206	-357.013	-550.219
Κατανομή Καθαρών Κερδών Χρήσεως Ομίλου KEGO	(4)	Καθαρά Κέρδη μετόχων (Ενοποιημένου Ισολογισμού)	-1.550.369		-1.550.369
Κατανομή Καθαρών Κερδών Χρήσεως Ομίλου KEGO	(4)	Δικαιώματα Μειοψηφίας (Ενοποιημένου Ισολογισμού)	1.550.369		1.550.369

Μεταβολή των Κονδυλίων «Υπεραξία Επιχείρησης», «Αποτελεσμάτων Χρήσεως» - «Δικαιωμάτων Μειοψηφίας», καθώς και των «Ιδίων Κεφαλαίων» του Ενοποιημένου Pro Forma Ομίλου ΝΗΡΕΥΣ Α.Ε. την 31.12.2006

α) Ο λογαριασμός «Υπεραξία επιχείρησης» ποσού Ευρώ 3.451.065 αφορά την υπεραξία που προέκυψε, από το συμψηφισμό του λογαριασμού «Συμμετοχές» της εταιρείας «ΝΗΡΕΥΣ ΙΧΘΥΟΚΑΛΛΙΕΡΓΕΙΕΣ Α.Ε.», με την αναλογία των δικαιωμάτων της, στους λογαριασμούς των Ιδίων Κεφαλαίων της 31/12/2005 των ενοποιούμενων εταιρειών του Ομίλου «KEGO Α.Ε.» (βλ. σχετικά στον παραπάνω πίνακα σημείωση (2) «Υπεραξία Επιχείρησης»).

β) Τα κονδύλια των ενοποιημένων αποτελεσμάτων χρήσεως 2006 προ και μετά φόρων καθώς και των δικαιωμάτων μειοψηφίας διαμορφώνονται στο ποσό των Ευρώ 18.333.675, 10.862.317 και 1.429.567 αντίστοιχα.

γ) Οι αλλαγές στην Καθαρή Θέση, εμφανίζονται στον κατωτέρω πίνακα:

Ποσά σε Ευρώ	Μετοχικό Κεφάλαιο	Διαφορά από Έκδοση Μετοχών Υπέρ το Άρτιο	Αποθεματικά Εύλογης Αξίας	Λοιπά Αποθεματικά	Αποτ/τα Εις Νέον	Δικ/τα Μειοψηφίας	Σύνολο
Υπόλοιπα την 31/12/2006 με βάση τα ΔΠΧΠ του δημοσιευμένου Ενοποιημένου Ισολογισμού	51.165.774	37.664.159	10.491.934	12.855.509	4.392.176	5.621.601	122.191.153
Μεταβολές των λοιπών λογαριασμών Ιδίων Κεφαλαίων λόγω Ενοποίησης				-28.430	89.916	13.779.271	13.840.757
Υπόλοιπα την 31/12/2006 με βάση τα ΔΠΧΠ του Ενοποιημένου Pro Forma Ισολογισμού	51.165.774	37.664.159	10.491.934	12.827.079	4.482.092	19.400.872	136.031.910

3.11.7.1 Έκθεση Επιβεβαίωσης Ορκωτού Ελεγκτή επί των Άτυπων (Pro Forma) Οικονομικών Πληροφοριών

«Προς τη Διοίκηση της Ανώνυμης Εταιρείας ΝΗΡΕΥΣ ΙΧΘΥΟΚΑΛΛΙΕΡΓΕΙΕΣ Α.Ε.

Υποβάλλουμε την έκθεσή μας σχετικά με τις άτυπες (Pro forma) οικονομικές πληροφορίες ("Pro forma Οικονομικές Πληροφορίες") που καθορίζονται στο παράρτημα II του Κανονισμού 809/2004 της Επιτροπής των Ευρωπαϊκών Κοινοτήτων (ΕΕΛ 149/ 30.04.2004). Οι "Pro forma Οικονομικές Πληροφορίες" έχουν συνταχθεί, για επεξηγηματικούς λόγους μόνο, για να παρέχουν τις πληροφορίες για το πώς διαμορφώνονται τα οικονομικά μεγέθη του Ομίλου της «ΝΗΡΕΥΣ ΙΧΘΥΟΚΑΛΛΙΕΡΓΕΙΕΣ Α.Ε.» λαμβάνοντας σαν υπόθεση ότι η «ΚΕΓΟ Α.Ε.» έχει καταστεί θυγατρική της «ΝΗΡΕΥΣ ΙΧΘΥΟΚΑΛΛΙΕΡΓΕΙΕΣ Α.Ε.» από την αρχή της χρήσεως 2006 και συνεπώς περιλαμβάνεται ως Ομίλος «ΚΕΓΟ Α.Ε.» στις ενοποιημένες οικονομικές καταστάσεις της μητρικής εταιρείας «ΝΗΡΕΥΣ ΙΧΘΥΟΚΑΛΛΙΕΡΓΕΙΕΣ Α.Ε.» της 31/12/2006. Η κατάρτιση των σχετικών "Pro forma Οικονομικών Πληροφοριών" λόγω της φύσης τους, εξετάζει μια υποθετική κατάσταση και επομένως, δεν αντιπροσωπεύει την πραγματική οικονομική θέση της (υποθετικής) επιχείρησης.

Διοικητική ευθύνη

Είναι ευθύνη της Διοικήσεως να προετοιμαστούν οι Pro Forma οικονομικές πληροφορίες σύμφωνα με την απαίτηση του Κανονισμού (ΕΚ) 809/2004 της Επιτροπής των Ευρωπαϊκών Κοινοτήτων (ΕΕΛ 149/ 30.04.2004).

Ελεγκτική ευθύνη

Είναι ευθύνη δική μας να εκφράσουμε την άποψη που απαιτείται από το παράρτημα II στοιχείο 7 του Κανονισμού (ΕΚ) 809/2004 της Επιτροπής των Ευρωπαϊκών Κοινοτήτων (ΕΕΛ 149/30.04.2004). Δεν είμαστε αρμόδιοι για την έκφραση οποιασδήποτε γνώμης σχετικά με τις Pro Forma οικονομικές πληροφορίες ή σχετικά με οποιαδήποτε από τα συστατικά στοιχεία τους, εκτός της γνώμης που εκφράζουμε πιο κάτω, αφού αυτές οι οικονομικές πληροφορίες εκφράζουν μία υποθετική περίπτωση. Ειδικότερα, δεν δεχόμαστε οποιαδήποτε ευθύνη για όποιες οικονομικές πληροφορίες έχουν ήδη δημοσιευθεί και χρησιμοποιηθεί στη σύνταξη των Pro Forma οικονομικών καταστάσεων, πληροφορίες οι οποίες θεωρήθηκαν σαν δεδομένες χωρίς περαιτέρω έλεγχο.

Εργασία διενεργηθείσα.

Εκτελέσαμε την εργασία μας σύμφωνα με τα Διεθνή Πρότυπα Συγγενών Εργασιών που εφαρμόζονται σε αναθέσεις τέτοιου είδους. Η εργασία μας, που δεν περιέλαβε τη διενέργεια ελεγκτικών επαληθεύσεων και λήψη διαβεβαιώσεων από ανεξάρτητες πηγές, για οποιαδήποτε από τις παραπάνω οικονομικές πληροφορίες, αφορούσε πρώτιστα τη σύγκριση των χωρίς προσαρμογή οικονομικών πληροφοριών με τα πρωτότυπα έγγραφα, έχοντας λάβει υπόψη τα στοιχεία που υποστηρίζουν τις προσαρμογές και έχοντας συζητήσει τις Pro Forma οικονομικές πληροφορίες με τη Διοίκηση της Εταιρείας. Προγραμματίσαμε και εκτελέσαμε την εργασία μας ώστε να ληφθούν όλες οι πληροφορίες και οι εξηγήσεις που θεωρήσαμε απαραίτητες, προκειμένου να μας παρασχεθεί η λογική διαβεβαίωση, ότι οι Pro Forma οικονομικές καταστάσεις έχουν συνταχθεί κατάλληλα, με βάση το σκοπό για τον οποίο καταρτίστηκαν.

Γνώμη.

Κατά την άποψή μας:

- Οι Pro Forma χρηματοοικονομικές πληροφορίες, έχουν συνταχθεί κατάλληλα με βάση το σκοπό για τον οποίο καταρτίστηκαν.
- Η βάση της κατάρτισής τους είναι σύμφωνη με τις λογιστικές πολιτικές της εταιρείας, εκτός από την περίπτωση της αποτιμής των πάγιων περιουσιακών στοιχείων των εταιρειών του Ομίλου της «ΚΕΓΟ Α.Ε.» στην αξία κτήσεώς τους, σε αντίθεση με των εταιρειών της μητρικής που αποτιμήθηκαν στην εύλογη αξία τους».

Αθήνα, 1 Ιουνίου 2007
 Ο ΟΡΚΩΤΟΣ ΕΛΕΓΚΤΗΣ ΛΟΓΙΣΤΗΣ
 ΣΤΥΛΙΑΝΟΣ Μ. ΞΕΝΑΚΗΣ
 ΑΜΣΟΕΛ 11541
 ΣΟΛ Α.Ε.

3.12 Περίληψη Των Διαφορών Μεταξύ Δ.Π.Χ.Π. Και Ε.Γ.Λ.Σ.

Συμφωνία των Ιδίων Κεφαλαίων και των Καθαρών Αποτελεσμάτων μεταξύ των ελληνικών λογιστικών προτύπων και των διεθνών προτύπων χρηματοοικονομικής πληροφόρησης (Δ.Π.Χ.Π).

Οι οικονομικές καταστάσεις της ΝΗΡΕΥΣ ΑΕ, που συντάσσονται σύμφωνα με τα Διεθνή Πρότυπα Χρηματοοικονομικής Πληροφόρησης (Δ.Π.Χ.Π), διαφέρουν σημαντικά σε ορισμένα σημεία από τις οικονομικές καταστάσεις που συντάσσονταν σύμφωνα με το Ελληνικό Γενικό Λογιστικό Σχέδιο (Ε.Γ.Λ.Σ).

Ο ακόλουθος πίνακας παρουσιάζει τις αναμορφώσεις των Ιδίων Κεφαλαίων για τις χρήσεις που έληξαν την 31^η Δεκεμβρίου 2004 (ενοποιημένες οικονομικές καταστάσεις) οι οποίες εφαρμόστηκαν στις ελληνικές οικονομικές καταστάσεις, οι οποίες είχαν συνταχθεί με το Ε.Γ.Λ.Σ προκειμένου να προσαρμοσθούν με τα Δ.Π.Χ.Π.

Σημειώνεται ότι οι εν λόγω πληροφορίες παρέχονται από την Εταιρεία και δεν έχουν ελεγχθεί από ορκωτούς ελεγκτές – λογιστές.

Ο ακόλουθος πίνακας παρουσιάζει τις αναμορφώσεις των Ιδίων Κεφαλαίων για τη χρήση που έληξε 31.12.2004 οι οποίες εφαρμόστηκαν στις ελληνικές οικονομικές καταστάσεις, οι οποίες είχαν συνταχθεί με το Ε.Γ.Λ.Σ. προκειμένου να προσαρμοσθούν με τα Δ.Π.Χ.Π.

Συμφωνία Ιδίων Κεφαλαίων	
<i>(ποσά σε χιλ. €)</i>	31/12/2004
Σύνολο Ιδίων Κεφαλαίων σύμφωνα με το Ε.Γ.Λ.Σ. ⁽¹⁾	100.548,80
Αναμορφώσεις των Δ.Π.Χ.Π	
Επαναπροσδιορισμός αξίας επενδύσεων στην εύλογη αξία τους	(3.487,48)
Προβλέψεις για επισφαλείς απαιτήσεις	(7.682,06)
Καθαρή παρούσα αξία απαιτήσεων από πελάτες και άλλες απαιτήσεις	(53,36)
Μετάθεση αναγνώρισης πληρωτέων μερισμάτων & αμοιβών Δ.Σ στο χρόνο έγκρισης από την Γ.Σ	4.794,93
Αναγνώριση χρηματοοικονομικού εσόδου από Δάνεια	160,31
Διαγραφή φόρου εισπρακτέου	-
Αναπροσαρμογές αναβαλλόμενης φορολογίας	(552,81)
Διαγραφή άυλων στοιχείων ενεργητικού που δεν πληρούν τα κριτήρια αναγνώρισης των ΔΠΧΠ	(2.266,12)
Αντίλογισμός Ν.2065 Επανεκτίμηση Ακινήτων - Γή	(681,61)
Αναδιατύπωση των συσσωρευμένων αποσβέσεων που απεικονίζουν τις ωφέλιμες ζωές των ενσώματων παγίων αντί των φορολογικών ζώνών τους	269,15
Αναδιατύπωση των συσσωρευμένων αποσβέσεων που απεικονίζουν τις ωφέλιμες ζωές των άυλων στοιχείων ενεργητικού αντί των φορολογικών ζώνών τους	759,16
Επαναταξινόμηση συνολικού ποσού επιχορηγήσεων από τα ίδια κεφάλαια στα έσοδα επόμενων χρήσεων	(6.973,17)
Αναδιατύπωση επιχορηγήσεων βάσει της ωφέλιμης ζωής των παγίων που αφορούν	46,79
Αναδιατύπωση των προβλέψεων για παραχές σε εργαζομένους με βάση τη μέθοδο προβλεπόμενης πιστωτικής μονάδας και καταχώρηση των αναλογιστικών κερδών και ζημιών	(246,25)
Αναγνώριση πιστωτικών συναλλαγματικών διαφορών από αποτίμηση απαιτήσεων & υποχρεώσεων	9,49
Αναγνώριση αναλογούντα τρέχοντα φόρου εισοδήματος ενδιάμεσης περιόδου	(36,79)
Τακτοποίηση ιδίων μετοχών	(479,55)
Αναμόρφωση από αποτίμηση βιολογικών στοιχείων στην εύλογη αξία	22.275,20
Απομείωση συμμετοχών θυγατρικών εταιρειών 2003	(2.420,96)
Αποτίμηση χρηματοοικονομικών στοιχείων σε εύλογη αξία	(233,55)
Αναγνώριση εσόδων στα αποτελέσματα χρήσεως από μερίσματα θυγατρικής εταιρείας που είχαν μεταφερθεί στα Ιδία Κεφάλαια	(956,31)
Σύνολο αναμορφώσεων μετάβασης	2.245,02
Σύνολο Ιδίων Κεφαλαίων σύμφωνα με τα ΔΠΧΠ	102.793,82

Ο ακόλουθος πίνακας παρουσιάζει τις προσαρμογές στα μετά φόρων κέρδη για τη χρήση που έληξε 31.12.2004 οι οποίες εφαρμόστηκαν στις ελληνικές ενοποιημένες οικονομικές καταστάσεις, οι οποίες είχαν συνταχθεί με το Ε.Γ.Λ.Σ. προκειμένου να προσαρμοσθούν με τα Δ.Π.Χ.Π.

Συμφωνία Αποτελεσμάτων Χρήσης 2004	
<i>(ποσά σε χιλ. €)</i>	31/12/2004
Σύνολο Αποτελεσμάτων σύμφωνα με το Ε.Γ.Α.Σ. ⁽¹⁾	9.371,88
<i>Προσαρμογή αποτελεσμάτων λόγω ενοποίησης της θυγατρικής "FEEDUS A.E.B.E." και για την περίοδο 1/1-31/3/2004 και "ΙΧΘΥΟΤΡΟΦΕΙΑ ΜΥΛΟΚΟΠΗ Α.Ε.</i>	
Πλέον: Απαλειφές	1.133,88
Μείον: Φόροι εισοδήματος	(2.378,52)
Πλέον: Αποτελέσματα α' τριμήνου "FEEDUS A.E.B.E."	158,02
Μείον: Αποτελέσματα "ΙΧΘΥΟΤΡΟΦΕΙΑ ΜΥΛΟΚΟΠΗ Α.Ε."	(163,01)
Σύνολο Αποτελεσμάτων	8.122,25
Προσαρμογές των Δ.Π.Χ.Π	
Επίδραση από την μη αναγνώριση των εξόδων εγκατάστασης ως ασώματες ακινητοποιήσεις	(393,29)
Αναστροφή αποσβέσεων εξόδων εγκατάστασης που είχαν κεφαλαιοποιηθεί σε προηγούμενες χρήσεις	541,17
Αναγνώριση δεδουλευμένων παροχών προσωπικού λόγω συνταξιοδότησης	(93,53)
Υπολογισμός τόκων κοινοπρακτικών δανείων σύμφωνα με τον εσωτερικό συντελεστή απόδοσης	(134,48)
Επίδραση από την ενοποίηση συγγενων επιχ/σεων με την μέθοδο της καθαρής θέσης	-
Αναστροφή απόσβεσης υπεραξίας	797,86
Αναστροφή πρόβλεψης υποτίμησης θυγατρικών	273,48
Πρόβλεψη επισφαλειών	(120,57)
Αναδιτύπωση των συσσωρευμένων αποσβέσεων που απεικονίζουν τις ωφέλιμες ζωές των ενσώματων παγίων αντί των φορολογικών	443,29
Αναγνώριση αναβαλλομενης φορολογίας	(2.957,63)
Αναγνώριση αναλογούντα τρέχοντα φόρου εισοδήματος ενδιάμεσης περιόδου	(1.430,54)
Αναγνώριση πιστωτικών συναλλαγματικών διαφορών από αποτίμηση στα αποτελέσματα	(2,49)
Αναμόρφωση από αποτίμηση βιολογικών στοιχείων στην εύλογη αξία	10.700,28
Αναγνώριση εσόδων χρηματοοικονομικών στοιχείων λόγω διάθεσης	18,10
Αποτίμηση μακροπροθέσμων απαιτήσεων σε εύλογη αξία	16,63
Αναστροφή αναλογουσών επιχορηγήσεων παγίων επενδύσεων	(754,78)
Υπεραξία επανεκτίμησης ή ζημιά απομείωσης παγίων περιουσιακών στοιχείων	97,73
Αναγνώριση εσόδων στα αποτελέσματα χρήσεως από μερίσματα θυγατρικής εταιρείας που είχαν μεταφερθεί στα Ίδια Κεφάλαια	956,31
Σύνολο αναμορφώσεων μετάβασης	7.957,55
Σύνολο αποτελεσμάτων σύμφωνα με τα ΔΠΧΠ	16.079,81

Επαναπροσδιορισμός αξίας επενδύσεων στην εύλογη αξία τους : Σύμφωνα με τον ελληνικό φορολογικό νόμο οι επιχειρήσεις πρέπει να επανεκτιμήσουν τα κτίρια και τα γήπεδα τους για φορολογικούς λόγους βασισμένες σε συγκεκριμένους συντελεστές. Οποιαδήποτε αναπροσαρμογή επηρεάζει άμεσα τα Ίδια Κεφάλαια. Με βάση το ΔΛΠ 16 «Ενσώματα Πάγια», η επανεκτίμηση της αξίας των επενδύσεων τόσο κατά την πρώτη εφαρμογή της λογιστικής αρχής του κόστους κτήσης για τον υπολογισμό της αξίας των κτιρίων και των γηπέδων, όσο και για τις μεταγενέστερες περιόδους, επανεκτίμηση γίνεται βάσει ανεξάρτητων αναγνωρισμένων εκτιμητών, η υπεραξία που προκύπτει μεταφέρεται σε αποθεματικό επανεκτίμησης στα Ίδια Κεφάλαια, ενώ η απομείωση της αξίας με βάση το ΔΛΠ 36 «Μείωση της αξίας στοιχείων του ενεργητικού» επιβαρύνει τα αποτελέσματα. Οποιαδήποτε εκτίμηση κατά την ημερομηνία μετάβασης έχει γίνει με βάση την ισχύουσα φορολογική νομοθεσία (π.χ Ν.2065) αντιλογίζεται.

Προβλέψεις για επισφαλείς απαιτήσεις : Με βάση το ΕΓΛΣ, οι προβλέψεις για γενικούς κινδύνους δύνανται να καταχωρούνται στα βιβλία. Αυτές οι προβλέψεις θα πρέπει να αναγνωρίζονται όταν είναι πιθανή μια οικονομική εκροή, η οποία σχετίζεται με γεγονότα που υπήρχαν στην ημερομηνία ισολογισμού. Με βάση το ΔΛΠ 37 «Προβλέψεις, ενδεχόμενες υποχρεώσεις και ενδεχόμενες απαιτήσεις», οι προβλέψεις

θα πρέπει να αναγνωρίζονται μόνο για παρούσες υποχρεώσεις που ανακύπτουν ως αποτέλεσμα γεγονότος του παρελθόντος και οι οποίες απαιτούν οικονομική εκροή προκειμένου να διακανονισθούν καθώς και η αναγνώριση τους προϋποθέτει ότι το ποσό της υποχρέωσης μπορεί να εκτιμηθεί βάσιμα.

Οι προβλέψεις για επισφαλείς απαιτήσεις ύψους € 7.682,06, που εμφανίζονται στον παραπάνω πίνακα αναφορικά με την συμφωνία των ιδίων κεφαλαίων, αναλύονται ως εξής:

Εταιρεία	Προβλέψεις για επισφαλείς απαιτήσεις
<i>(σε χιλ. €)</i>	
NHPEAS A.E.	4.708,45
ΑΛΠΙΝΟ A.E.	1.324,69
ΙΧΘΥΟΤΡΟΦΕΙΑ ΦΩΚΙΔΑΣ A.E.	221,75
EUROCATERES A.E.B.E.	549,26
ΘΕΤΙΣ A.E.	433,96
ΠΡΩΤΕΥΣ ΕΞΟΠΛΙΣΜΟΙ A.E.	42,66
ΙΧΘΥΟΤΡΟΦΕΙΑ ΜΥΛΟΚΟΠΗΣ A.E.	0
FEEDUS A.E.B.E	401,29
Σύνολο	7.682,06

Πηγή: Στοιχεία από την Εταιρεία τα οποία δεν έχουν ελεγχθεί από Ορκωτό Ελεγκτή – Λογιστή.

Παρούσα αξία απαιτήσεων από πελάτες και άλλες απαιτήσεις : Με βάση το ΕΓΛΣ, οι απαιτήσεις από πελάτες αναγνωρίζονται ως απαίτηση και προεξοφλούνται σε ταμιακή βάση. Με βάση το ΔΛΠ 32 «Χρηματοοικονομικά μέσα: Γνωστοποιήσεις και παρουσίαση», προσδιορίζεται η καθαρή παρούσα αξία των μακροπρόθεσμων απαιτήσεων και το χρηματοοικονομικό κόστος επιβαρύνει τα αποτελέσματα.

Μερίσματα προτεινόμενα : Με βάση υ964 το ΕΓΛΣ, το μερίσμα που προτείνεται από το διοικητικό συμβούλιο πρέπει να περιληφθεί στις υποχρεώσεις της εταιρείας. Με βάση το ΔΛΠ 10 «Γεγονότα μετά την ημερομηνία του ισολογισμού», το ποσό αυτό πρέπει να περιληφθεί στα Ίδια κεφάλαια μέχρι να εγκριθεί από την ετήσια συνέλευση των μετόχων.

Το ποσό των € 4.794,93 χιλ. που αφορά μετάθεση αναγνώρισης πληρωτέων μερισμάτων & αμοιβών Δ.Σ. στο χρόνο έγκρισης από την Γ.Σ. και εμφανίζεται στον παραπάνω πίνακα της συμφωνίας των ιδίων κεφαλαίων, αναλύονται ως εξής:

Εταιρεία	Μερίσματα & Αμοιβές Δ.Σ.
<i>(σε χιλ. €)</i>	
NHPEAS A.E.	2.207,36
ΑΛΠΙΝΟ A.E.	0,00
ΙΧΘΥΟΤΡΟΦΕΙΑ ΦΩΚΙΔΑΣ A.E.	378,40
EUROCATERES A.E.B.E.	0,00
ΘΕΤΙΣ A.E.	0,00
ΠΡΩΤΕΥΣ ΕΞΟΠΛΙΣΜΟΙ A.E.	282,34
ΙΧΘΥΟΤΡΟΦΕΙΑ ΜΥΛΟΚΟΠΗΣ A.E.	0
FEEDUS A.E.B.E	1.926,83
Σύνολο	4.794,93

Πηγή: Στοιχεία από την Εταιρεία τα οποία δεν έχουν ελεγχθεί από Ορκωτό Ελεγκτή – Λογιστή.

Φόρος εισπρακτέος : Με βάση το ΕΓΛΣ, ορισμένα στοιχεία καταγράφονται άμεσα στον λογαριασμό Ιδίων Κεφαλαίων για φορολογικούς λόγους. Με βάση τα ΔΠΧΠ, αυτά τα στοιχεία πρέπει να επιβαρύνουν τα αποτελέσματα όταν προκύπτουν.

Αναβαλλόμενος φόρος εισοδήματος : Με βάση το ΕΓΛΣ δεν υπολογίζονται διαφορές για τους αναβαλλόμενους φόρους. Με βάση το ΔΛΠ 12 «Φόροι εισοδήματος» οι φορολογικές απαιτήσεις και υποχρεώσεις επόμενων χρήσεων πρέπει να καταγραφούν για την επίδραση όλων των προσωρινών φορολογικών διαφορών μεταξύ του φόρου και της βάσης βιβλίων των φορολογικών απαιτήσεων και υποχρεώσεων.

Διαγραφή άυλων στοιχείων ενεργητικού : Στο ΕΓΛΣ υπάρχουν ορισμένες κατηγορίες δαπανών (π.χ δαπάνες εισαγωγής στο Χ.Α) που μπορούν να κεφαλαιοποιηθούν στον ισολογισμό και να αποσβεστούν κυρίως σε μία πενταετία. Σύμφωνα με το ΔΛΠ 38 «Άυλα στοιχεία του ενεργητικού», αυτές οι κατηγορίες δαπανών πρέπει να επιβαρύνουν τα αποτελέσματα της χρήσης κατά την οποία προέκυψαν. Ως εκ τούτου οι δαπάνες αυτές αναμόρφωσαν τα αποτελέσματα των οικονομικών ετών στα οποία αναφέρονται.

Αναμορφώσεις αποσβέσεων πάγιων στοιχείων : Με βάση το ΕΓΛΣ, οι αποσβέσεις υπολογίζονται βάσει συντελεστών που καθορίζονται από το Υπουργείο Οικονομικών, οι οποίοι μπορεί να διαφέρουν από την ωφέλιμη διάρκεια ζωής των πάγιων στοιχείων βάσει της οποίας υπολογίζονται αποσβέσεις σύμφωνα με το ΔΛΠ 16 «Ενσώματα Πάγια». Επισημαίνεται ότι σύμφωνα με τις μεταβατικές διατάξεις του ΔΠΧΠ νούμερο 3 (αναθεωρημένο 2004) την πρώτη Ιανουαρίου του 2005 έπαψαν να υπολογίζονται αποσβέσεις επί της υπεραξίας. Οι συσσωρευμένες αποσβέσεις στην 31/12/2004 επαναφέρθηκαν στο αρχικό ποσό της υπεραξίας το οποίο στο εξής θα υπόκειται σε περιοδικό έλεγχο για απομείωση.

Αποσβέσεις άυλων στοιχείων ενεργητικού : Με βάση το ΕΓΛΣ, η απόσβεσή τους υπολογίζεται βάσει συγκεκριμένου συντελεστή 20% (ή πέντε ετών διάρκειας ζωής). Με βάση τα Δ.Π.Χ.Π. η απόσβεση υπολογίζεται σύμφωνα με την ωφέλιμη διάρκεια ζωής, σύμφωνα με το ΔΛΠ 38 «Άυλα στοιχεία του Ενεργητικού».

Επαναταξινόμηση συνολικού ποσού επιχορηγήσεων : Με βάση το ΕΓΛΣ, οι επιχορηγήσεις πάγιου εξοπλισμού ταξινομούνται στα αποθεματικά των Ιδίων Κεφαλαίων. Με βάση το ΔΛΠ 20 «Λογιστική των κρατικών επιχορηγήσεων και γνωστοποίηση της κρατικής υποστήριξης» οι επιχορηγήσεις πρέπει να επαναταξινομούνται ως μακροπρόθεσμα έσοδα επόμενων χρήσεων και να ωφελούν τα αποτελέσματα και την καθαρή θέση αναλογικά με την απόσβεση των επιχορηγούμενων παγίων.

Το ποσό των € 6.973,17 χιλ. που αφορά την επαναταξινόμηση συνολικού ποσού επιχορηγήσεων και εμφανίζεται στον παραπάνω πίνακα της συμφωνίας των ιδίων κεφαλαίων, αναλύονται ως εξής:

Εταιρεία	Επιχορηγήσεις
(σε χιλ. €)	
NHPEAS A.E.	3.186,91
ΑΛΠΙΝΟ Α.Ε.	1.225,79
ΙΧΘΥΟΤΡΟΦΕΙΑ ΦΩΚΙΔΑΣ Α.Ε.	64,74
EUROCATERES A.E.B.E.	522,07
ΘΕΤΙΣ Α.Ε.	0,00
ΠΡΩΤΕΥΣ ΕΞΟΠΛΙΣΜΟΙ Α.Ε.	0,00
ΙΧΘΥΟΤΡΟΦΕΙΑ ΜΥΛΟΚΟΠΗΣ Α.Ε.	132,92908
FEEDUS A.E.B.E	1.840,73
Σύνολο	6.973,17

Πηγή: Στοιχεία από την Εταιρεία τα οποία δεν έχουν ελεγχθεί από Ορκωτό Ελεγκτή – Λογιστή.

Κόστος παροχών σε εργαζόμενους : Σύμφωνα με το ΕΓΛΣ, οι παροχές αποζημίωσης προσωπικού έχουν υπολογιστεί βάσει των διατάξεων του Ελληνικού Εμπορικού Δικαίου και τη συλλογική σύμβαση μεταξύ της Εταιρείας και του προσωπικού, ενώ οι συνταξιοδοτικές παροχές βάσει του ΔΛΠ 19 «Παροχές σε εργαζομένους», έχουν προσδιορισθεί με αναλογιστική μελέτη. Προκειμένου οι οικονομικές καταστάσεις που συντάχθηκαν σύμφωνα με το ΕΓΛΣ να συμμορφωθούν με τα ΔΠΧΠ τα αποτελέσματα χρήσεως των αντίστοιχων περιόδων έχουν επιβαρυνθεί με τις διαφορές που προέκυψαν.

Πιστωτικές συναλλαγματικές διαφορές από αποτίμηση απαιτήσεων & υποχρεώσεων : Με βάση το ΕΓΛΣ, οι πιστωτικές συναλλαγματικές διαφορές από αποτίμηση που προκύπτουν από την μετατροπή του ξένου νομίσματος σε €, εμφανίζονται ως πρόβλεψη και τακτοποιούνται κατά την εξόφληση των απαιτήσεων ή υποχρεώσεων αυτών. Με βάση το ΔΛΠ 21 «Οι επιδράσεις των μεταβολών στις τιμές του συναλλάγματος» οι πιστωτικές συναλλαγματικές διαφορές από αποτίμηση ωφελούν τα αποτελέσματα και την καθαρή θέση απευθείας.

Φόρος εισοδήματος : Με βάση το ΕΓΛΣ, καμία δαπάνη φόρου εισοδήματος δεν υπολογίζεται για τις προσωρινές περιόδους. Με βάση το ΔΛΠ 12 «Φόροι εισοδήματος», δαπάνη φόρου εισοδήματος υπολογίζεται και για τις προσωρινές περιόδους.

Ίδιες μετοχές : Με βάση το ΕΓΛΣ, η απόκτηση ιδίων μετοχών εμφανίζεται ως χρεόγραφο στο ενεργητικό και σχηματίζεται ισόποσο αποθεματικό στα Ίδια Κεφάλαια. Με βάση το ΔΛΠ 32 «Χρηματοοικονομικά μέσα: Γνωστοποιήσεις και παρουσίαση», οι ίδιες μετοχές δεν αποτελούν στοιχείο του ενεργητικού αλλά αντίθετα αφαιρούνται από τα ίδια Κεφάλαια.

Αποτίμηση βιολογικών στοιχείων στην εύλογη αξία : Με βάση το ΕΓΛΣ, τα αποθέματα αποτιμούνται στη χαμηλότερη μεταξύ της τρέχουσας και της μέσης τιμής. Με βάση το ΔΛΠ 40 «Γεωργία», τα προϊόντα από την ιχθυοκαλλιέργεια αποτελούν βιολογικά περιουσιακά στοιχεία και πρέπει να αποτιμούνται στην εύλογη αξία τους κατά τη χρονική στιγμή της συγκομιδής μείον τα εκτιμώμενα μέχρι την πώληση, κόστη. Στην περίπτωση αυτή, η αξία θα πρέπει να είναι κόστος σύμφωνα με τις απαιτήσεις του ΔΛΠ 2 «Αποθέματα».

Το ποσό των € 22.275,20 χιλ. που αφορά την αναμόρφωση από την αποτίμηση βιολογικών στοιχείων στην εύλογη αξία και εμφανίζεται στον παραπάνω πίνακα της συμφωνίας των ιδίων κεφαλαίων, αναλύονται ως εξής:

Εταιρεία	Αποτίμηση Βιολογικών
<i>(σε χιλ. €)</i>	
ΝΗΡΕΑΣ Α.Ε.	20.991,57
ΑΛΠΙΝΟ Α.Ε.	0,00
ΙΧΘΥΟΤΡΟΦΕΙΑ ΦΩΚΙΔΑΣ Α.Ε.	1.283,63
EUROCATERES Α.Ε.Β.Ε.	0,00
ΘΕΤΙΣ Α.Ε.	0,00
ΠΡΩΤΕΥΣ ΕΞΟΠΛΙΣΜΟΙ Α.Ε.	0,00
ΙΧΘΥΟΤΡΟΦΕΙΑ ΜΥΛΟΚΟΠΗΣ Α.Ε.	0
FEEDUS Α.Ε.Β.Ε.	0,00
Σύνολο	22.275,20

Πηγή: Στοιχεία από την Εταιρεία τα οποία δεν έχουν ελεγχθεί από Ορκωτό Ελεγκτή – Λογιστή.

Επίσης, το ποσό των € 10.700,28 χιλ. που αφορά την αναμόρφωση από την αποτίμηση βιολογικών στοιχείων στην εύλογη αξία και εμφανίζεται στον παραπάνω πίνακα της συμφωνίας των αποτελεσμάτων, αναλύονται ως εξής:

Εταιρεία	Βιολογικά από Κατάσταση Αποτελεσμάτων
<i>(σε χιλ. €)</i>	
ΝΗΡΕΑΣ Α.Ε.	10.266,26
ΑΛΠΙΝΟ Α.Ε.	0,00
ΙΧΘΥΟΤΡΟΦΕΙΑ ΦΩΚΙΔΑΣ Α.Ε.	434,01
EUROCATERES Α.Ε.Β.Ε.	0,00
ΘΕΤΙΣ Α.Ε.	0,00
ΠΡΩΤΕΥΣ ΕΞΟΠΛΙΣΜΟΙ Α.Ε.	0,00
ΙΧΘΥΟΤΡΟΦΕΙΑ ΜΥΛΟΚΟΠΗΣ Α.Ε.	0
FEEDUS Α.Ε.Β.Ε.	0,00
Σύνολο	10.700,28

Πηγή: Στοιχεία από την Εταιρεία τα οποία δεν έχουν ελεγχθεί από Ορκωτό Ελεγκτή – Λογιστή.

Απομείωση συμμετοχών θυγατρικών εταιρειών : Με βάση τον εμπορικό νόμο Ν.2190/20, οι συμμετοχές σε θυγατρικές αποτιμούνται στη χαμηλότερη τιμή μεταξύ της τρέχουσας λογιστικής αξίας και του κόστους κτήσεως. Με βάση το ΔΠΧΠ 1 «Πρώτη εφαρμογή των ΔΠΧΠ», οι συμμετοχές μπορούν να αποτιμηθούν για πρώτη φορά στο τεκμαιρόμενο κόστος εκκίνησης που είναι το απομειωμένο κόστος κτήσης των συμμετοχών κατά την ημερομηνία μετάβασης, σύμφωνα με τις προηγούμενες ισχύουσες λογιστικές αρχές.

Αποτίμηση χρηματοοικονομικών στοιχείων σε εύλογη αξία : Με βάση το εμπορικό νόμο Ν.2190/20, τα χρηματοοικονομικά στοιχεία του ενεργητικού αποτιμούνται στη χαμηλότερη τιμή μεταξύ της τρέχουσας

λογιστικής αξίας και του κόστους κτήσεως. Με βάση το ΔΛΠ 32 «Χρηματοοικονομικά μέσα: Γνωστοποιήσεις και παρουσίαση», τα χρηματοοικονομικά στοιχεία μπορούν να αποτιμούνται στην εύλογη αξία ή με βάση το ΔΛΠ 36 «Μείωση της αξίας στοιχείων του ενεργητικού» στην απομειωμένη αξία τους.

(i) Επίδραση από την αποτίμηση των ενσώματων πάγιων στοιχείων του ενεργητικού

Τα οικόπεδα και τα κτίρια, αποτιμήθηκαν κατά την ημερομηνία μετάβασης των ΔΠΧΠ (1/1/2004) στο τεκμαιρόμενο κόστος (deemed cost), σύμφωνα με τις διατάξεις του ΔΠΧΠ. 1. Ως «τεκμαιρόμενο» κόστος θεωρείται η εύλογη αξία του πάγιου εξοπλισμού κατά την ημερομηνία μετάβασης στα ΔΠΧΠ, η οποία προσδιορίστηκε μετά από μελέτη ανεξάρτητου οίκου εκτιμητών. Τα υπόλοιπα ενσώματα πάγια στοιχεία του ενεργητικού (κυρίως μηχανήματα, μεταφορικά μέσα, έπιπλα, λοιπός εξοπλισμός και ηλεκτρονικοί υπολογιστές) αποτιμήθηκαν στο αρχικό κόστος κτήσης τους μείον τις συσσωρευμένες αποσβέσεις. Οι αποσβέσεις των πάγιων αυτών επαναπροσδιορίστηκαν με βάση την πραγματική ωφέλιμη ζωή των παγίων. Οι μεταβολές που παρατηρούνται στη χρήση 2004, οφείλονται στα κάτωθι :

-Στην αναπροσαρμογή που διενέργησε ο Όμιλος στις προηγούμενες λογιστικές αρχές με βάση τις διατάξεις του Ν. 2065 και την εύλογη αξία βάσει ανεξάρτητων εκτιμητών.

-Στον επανυπολογισμό των αποσβέσεων της χρήσης 2004 αλλά και της ενδιάμεσης περιόδου μέχρι την 31/12/2004 με βάση τις νέες αξίες κτήσης, αλλά και τις προσδοκώμενες ωφέλιμες ζωές των παγίων.

(ii) Επίδραση από την αποτίμηση των βιολογικών περιουσιακών στοιχείων του ενεργητικού στην εύλογη αξία

(ποσά σε €)	ΟΜΙΛΟΣ		ΕΤΑΙΡΙΑ	
	31/12/2005	31/12/2004	31/12/2005	31/12/2004
Αξία Βιολογικών Περιουσιακών Στοιχείων σύμφωνα με τα ΕΛΠ	92.792.868	75.946.043	80.437.880	66.374.361
Αναπροσαρμογή Εύλογης Αξίας Γόνου	8.528.542	12.248.342	8.428.542	12.248.342
Αναπροσαρμογή Εύλογης Αξίας Ιχθύων	13.276.061	10.026.856	11.502.904	8.743.226
Αξία Βιολογικών Περιουσιακών Στοιχείων σύμφωνα με τα ΔΠΧΠ	114.597.471	98.221.241	100.369.326	87.365.929

(iii) – Αποτίμηση Χρηματοοικονομικών Στοιχείων

Ο Όμιλος χρησιμοποίησε την παρεχόμενη από το ΔΠΧΠ 1 επιλογή να ταξινομήσει τα χρηματοοικονομικά μέσα του χαρτοφυλακίου του σε «Χρηματοοικονομικά Στοιχεία Διαθέσιμα προς πώληση» και «Χρηματοοικονομικά Στοιχεία σε Εύλογες Αξίες μέσω Αποτελεσμάτων» κατά την ημερομηνία μετάβασης στα ΔΠΧΠ (1/1/2004). Τα χρηματοοικονομικά μέσα, τα οποία μπορούν να αποτιμηθούν αξιόπιστα, επανεκτιμήθηκαν κατά την ημερομηνία μετάβασης στα ΔΠΧΠ στις εύλογες αξίες τους (π.χ για τους εισηγμένους στο χρηματιστήριο τίτλους η τιμή κλεισίματος κατά την ημερομηνία του ισολογισμού). Η διαφορά που προέκυψε μεταξύ της αποτίμησης βάσει ΔΠΧΠ και της αποτίμησης βάση των προηγούμενων λογιστικών αρχών (αποτίμηση στην μικρότερη αξία της τιμής κτήσης και της τρέχουσας, δηλαδή της μέσης τιμής κλεισίματος του τελευταίου μήνα της περιόδου) επιβάρυνε τα ίδια κεφάλαια. Οποιαδήποτε θετική ή αρνητική διαφορά προκύπτει από την επανεκτίμηση των «Χρηματοοικονομικών Στοιχείων Διαθέσιμων προς πώληση» μετά την ημερομηνία μετάβασης στα ΔΠΧΠ μεταφέρεται σε ειδικό αποθεματικό, ενώ αντίστοιχα κέρδη ή ζημίες επανεκτίμησης «Χρηματοοικονομικών Στοιχείων σε Εύλογες Αξίες μέσω των Αποτελεσμάτων» αναγνωρίζονται στα αποτελέσματα της χρήσεως. Σημειώνεται ότι η Εταιρεία ακολουθούσε παρόμοια πολιτική και στις προηγούμενες λογιστικές αρχές και μετέφερε το αποτέλεσμα από την αποτίμηση των στοιχείων αυτών απευθείας στα Ίδια Κεφάλαια.

(iv) – Αναγνώριση δεδουλευμένων παροχών προσωπικού λόγω συνταξιοδότησης

Με βάση τις νέες λογιστικές αρχές ο Όμιλος αναγνωρίζει ως υποχρέωση την παρούσα αξία της νομικής δέσμευσης που έχει αναλάβει για την καταβολή εφάπαξ αποζημίωσης στο προσωπικό που αποχωρεί λόγω συνταξιοδότησης. Με βάση τις προηγούμενες λογιστικές αρχές, το έξοδο αποζημίωσης λόγω συνταξιοδότησης αναγνωρίζονταν σύμφωνα με τις ισχύουσες φορολογικές διατάξεις. Η σχετική υποχρέωση κατά την ημερομηνία μετάβασης ανήλθε σε ποσό € 1.150.084 (και € 969.045 η μητρική) η οποία υπολογίστηκε κατόπιν αναλογιστικής μελέτης. Συγκεκριμένα, σχετική μελέτη αφορούσε στη διερεύνηση και υπολογισμό των αναλογιστικών μεγεθών που απαιτούνται από τις προδιαγραφές που θέτουν τα Διεθνή Λογιστικά Πρότυπα (Δ.Λ.Π 19) και είναι υποχρεωτικό να καταχωρηθούν στον ισολογισμό και την κατάσταση αποτελεσμάτων κάθε επιχείρησης. Η βασική ημερομηνία που χρησιμοποιήθηκε ως ημερομηνία αναλογιστικής αποτίμησης των διαφόρων μεγεθών είναι η 31/12/2004 (ή ισοδύναμα η 01/01/2005). Για τον υπολογισμό της αντίστοιχης υποχρέωσης την 01/01/2004 χρησιμοποιήθηκαν οι αντίστοιχες αναλογιστικές υποθέσεις – παραδοχές.

(v) – Μη αναγνώριση διαφορών ενοποίησης ως Goodwill

Ο Όμιλος επέλεξε, σύμφωνα με το ΔΠΧΠ 1, να μην εφαρμόσει αναδρομικά το ΔΠΧΠ 3 «Ενοποίηση Επιχειρήσεων» και να μην επαναπροσδιορίσει την υπεραξία που προέκυψε από τις εξαγορές θυγατρικών πριν την ημερομηνία μετάβασης στα νέα πρότυπα. Επιπλέον εξετάζοντας την σχέση κόστους / ωφέλειας από την αναλυτική εφαρμογή των απαιτήσεων του ΔΠΧΠ 3 για την αναγνώριση της αναπόσβεστης υπεραξίας ποσού € 19.645.303 που είχε υπολογιστεί σύμφωνα με τις προηγούμενες λογιστικές αρχές, αποφασίστηκε να μην αναγνωρισθεί το ανωτέρω ποσό της υπεραξίας. Έτσι, ενώ εκτιμάται ότι τα αναφερόμενα οικονομικά οφέλη από τις επενδύσεις σε θυγατρικές επιχειρήσεις υπερβαίνουν το κόστος της επένδυσης, ο Όμιλος διέγραψε το ποσό της υπεραξίας των προηγούμενων λογιστικών αρχών μειώνοντας ισόποσα τα αποτελέσματα εις νέο.

(vi) – Επίδραση από την ενοποίηση συγγενών επιχειρήσεων με τη μέθοδο της Καθαρής Θέσης

Η Εταιρεία προβαίνει σε ενοποίηση με τη μέθοδο της καθαρής θέσης της συγγενούς επιχείρησης BLUEFIN TUNA A.E. με ποσοστό συμμετοχής 25%.

3.13 Απολογιστικές Πληροφορίες Δραστηριότητας Ομίλου Περιόδου 1.1-31.3.2007

Οι ακόλουθες χρηματοοικονομικές πληροφορίες προέρχονται από τις ενοποιημένες δημοσιευμένες οικονομικές καταστάσεις περιόδου 1.1-31.3.2007, οι οποίες συντάχθηκαν από την Εταιρεία βάσει των Δ.Π.Χ.Π. και εγκρίθηκαν με την από 25/5/2007 απόφαση του Διοικητικού Συμβουλίου της Εταιρείας και παρατίθενται στην ιστοσελίδα του Εκδότη, στην ηλεκτρονική διεύθυνση <http://www.nireus.gr> / ΣΧΕΣΕΙΣ ΜΕ ΕΠΕΝΔΥΤΕΣ / Οικονομικές Καταστάσεις. Οι οικονομικές καταστάσεις της περιόδου 1.1-31.3.2007 δεν έχουν ελεγχθεί από Ορκωτό Ελεγκτή – Λογιστή.

Στις ενοποιημένες οικονομικές καταστάσεις της περιόδου 1.1-31.3.2007 περιλαμβάνονται οι εταιρείες που εμφανίζονται παρακάτω:

Ενοποιούμενες Εταιρείες Περιόδου 1.1-31.3.2007			
Εταιρεία	Χώρα Εγκατάστασης	Ποσοστό Συμμετοχής	Μέθοδος Ενοποίησης
A. Εταιρείες Ομίλου ΝΗΡΕΥΣ Α.Ε.			
AQUACOM LTD	VIRGIN ISLANDS	100%	Ολική
ΑΛΠΙΝΟ Α.Ε.Β.Ε.	ΕΛΛΑΔΑ	98,77%	Ολική
ΠΡΩΤΕΥΣ ΕΞΟΠΛΙΣΜΟΙ Α.Ε.Β.Ε.	ΕΛΛΑΔΑ	50%	Ολική
A-SEA	ΕΛΛΑΔΑ	61,22%	Ολική
NIREUS INTERNATIONAL LTD	ΚΥΠΡΟΣ	100,00%	Ολική
ILKNAK SU URUNLERISAN Ve TIC A.S.	ΤΟΥΡΚΙΑ	3,096% άμεσα + 41,178% έμμεσα = 45,274%	Ολική
MIRAMAR PROJECTS CO LTD - UK	ΑΓΓΛΙΑ	100% έμμεση	Ολική
MIRAMAR SU URUNLERI VE BALIK YEMI URETIMI SANAYI VE TICARET A.S.	ΤΟΥΡΚΙΑ	99,93% έμμεση και 0,02% άμεση =99,95%	Ολική
CARBON A.S.	ΤΟΥΡΚΙΑ	99,94% έμμεση	Ολική
PREDOMAR S.L.	ΙΣΠΑΝΙΑ	100% έμμεση	Ολική
KEGO A.E.	ΕΛΛΑΔΑ	20%	Ολική
ΕΝΑΛΙΟΣ Α.Ε.	ΕΛΛΑΔΑ	20% έμμεση	Ολική
VITA TRACE NUTRIOTION LTD	ΚΥΠΡΟΣ	5,22% έμμεση	Καθαρή Θέση
BLUEFIN TUNA A.E.	ΕΛΛΑΔΑ	25%	Καθαρή Θέση
B. Εταιρείες Ομίλου SEAFARM IONIAN A.E.			
SEAFARM IONIAN A.E.	ΕΛΛΑΔΑ	16,74% άμεση	Ολική
ΑΛΦΑ ΖΩΟΤΡΟΦΕΣ ΛΟΚΡΙΔΑΣ Α.Ε.Β.Ε.	ΕΛΛΑΔΑ	14,48% έμμεση	Ολική
SEAFARM IONIAN (CENTRAL EUROPE) GMBH	ΓΕΡΜΑΝΙΑ	16,74% έμμεση	Ολική
AQUA TERRAIR A.E.	ΕΛΛΑΔΑ	8,20% έμμεση	Καθαρή Θέση

Η ΝΗΡΕΥΣ Α.Ε. μέσω της συμμετοχής της κατά 20% στην εταιρεία ΚΕΓΟ Α.Ε., που απέκτησε στην παρούσα τριμηνιαία περίοδο 2007, και του ελέγχου που τεκμαίρεται ότι ασκείται σε αυτή μέσω της δυνατότητας κατεύθυνσης της πλειοψηφίας των μετόχων στις συνελεύσεις της εταιρείας, καθώς και της δυνατότητας κατεύθυνσης της πλειοψηφίας των οργάνων Διοίκησης της και του δικαιώματος να κατευθύνει την οικονομική και επιχειρηματική πολιτική της σύμφωνα με υπογραφείσες συμφωνίες, ελέγχει τις δραστηριότητες των κάτωθι εταιρειών οι οποίες ενοποιούνται στην παρούσα ενδιάμεση περίοδο για πρώτη φορά: ΚΕΓΟ Α.Ε., ΕΝΑΛΙΟΣ Α.Ε., VITA TRACE NUTRITION LTD. Ειδικότερα, σημειώνεται ότι η ΝΗΡΕΥΣ Α.Ε. ενοποίησε την περίοδο 1.1-31.3.2007 τον Όμιλο ΚΕΓΟ Α.Ε. ο οποίος περιλαμβάνει εκτός της ΚΕΓΟ Α.Ε., την εταιρεία ΕΝΑΛΙΟΣ Α.Ε. στην οποία η ΚΕΓΟ Α.Ε. συμμετέχει με ποσοστό 100% και την ενοποιεί με ολική ενοποίηση και την εταιρεία VITA TRACE NUTRITION LTD στην οποία η ΚΕΓΟ Α.Ε. συμμετέχει με ποσοστό 26,10% και την ενοποιεί με την μέθοδο της καθαρής θέσης.

Επίσης στο πρώτο τρίμηνο του 2007, η ΝΗΡΕΥΣ Α.Ε. προχώρησε μέσω της θυγατρικής εταιρείας της NIREUS INTERANATIONAL LTD στην εξαγορά του 100% της Ισπανικής εταιρείας PREENGORDE DE DORADAS PARA MARICULTURA S.L. (PREDOMAR). Επίσης στην παρούσα περίοδο μέσω της εταιρείας MIRAMAR A.S., η οποία εντάσσεται στις διεθνείς συμμετοχές που αναπτύσσονται από την θυγατρική εταιρεία NIREUS INTERNATIONAL LTD, προχώρησε στην απόκτηση του 99,992% της Τουρκικής εταιρείας CARBON DIS TICARET YATIRIM INSAAT VE SANAYI A.S. (CARBON). Σημειώνεται ότι το υπόλοιπο 0,008% αποκλήθηκε από συνδεδεμένα με τη ΝΗΡΕΥΣ Α.Ε. πρόσωπα (φυσικά και νομικά). Οι εταιρείες αυτές ενοποιούνται στην παρούσα περίοδο για πρώτη φορά. Ως εκ τούτου το τελικό ενοποιούμενο ποσοστό της CARBON Α.Ε. ανέρχεται σε 99,94%.

Για λόγους συγκρισιμότητας των οικονομικών στοιχείων του Ομίλου της παρούσας τριμηνιαίας περιόδου 2007 με την αντίστοιχη του 2006, σημειώνεται ότι η επίδραση της ενσωμάτωσης των εταιρειών του Ομίλου ΚΕΓΟ και των εταιρειών CARBON και PREDOMAR στην παρούσα περίοδο 2007 είναι: ο κύκλος εργασιών αυξήθηκε κατά Ευρώ 2,619 εκ., τα κέρδη προ φόρων αυξήθηκαν κατά Ευρώ 0,469 εκ., οι πελάτες αυξήθηκαν κατά Ευρώ 33,221 εκ., οι λοιπές εμπορικές απαιτήσεις αυξήθηκαν κατά Ευρώ 0,837 εκ., οι προμηθευτές αυξήθηκαν κατά Ευρώ 10,465 εκ., οι λοιπές υποχρεώσεις αυξήθηκαν κατά Ευρώ 3,580 εκ. και οι δανειακές υποχρεώσεις αυξήθηκαν κατά Ευρώ 35,570 εκ.

Στο τέλος της χρήσης 2006 ολοκληρώθηκε η απορρόφηση από τη μητρική εταιρεία ΝΗΡΕΥΣ Α.Ε. σύμφωνα με τις διατάξεις του Ν. 2166/1993, των θυγατρικών της εταιρειών «ΙΧΘΥΟΤΡΟΦΕΙΑ ΦΩΚΙΔΑΣ Α.Ε.», «EUROCATERERS Α.Β.Ε.Ε.», «ΙΧΘΥΟΤΡΟΦΕΙΑ ΜΥΛΟΚΟΠΗ Α.Ε.» και «INTERPESCA Α.Ε.» με ισολογισμούς μετασηματισμού της 30.6.2006. Για λόγους συγκρισιμότητας των οικονομικών στοιχείων της Εταιρείας της παρούσας τριμηνιαίας περιόδου 2007 με την αντίστοιχη του 2006, σημειώνεται σχετικά ότι εάν η απορρόφηση των θυγατρικών εταιρειών «ΙΧΘΥΟΤΡΟΦΕΙΑ ΦΩΚΙΔΑΣ Α.Ε.», «EUROCATERERS Α.Β.Ε.Ε.», «ΙΧΘΥΟΤΡΟΦΕΙΑ ΜΥΛΟΚΟΠΗ Α.Ε.» και «INTERPESCA Α.Ε.» είχε γίνει με ημερομηνία 31/12/2005 η επίδραση της απορρόφησης των εταιρειών θα ήταν: ο κύκλος εργασιών αυξημένος κατά Ευρώ 3,943 εκ. και τα κέρδη προ φόρων μειωμένα κατά Ευρώ 0,300 εκ.

Με την από 08/03/2007 με αριθμ. πρωτοκ. 1210/07 απόφαση του Νομάρχη Ανατολικής Αττικής εγκρίθηκε η απορρόφηση σύμφωνα με τις διατάξεις του Νόμου 2166/1993, των ανωνύμων εταιρειών «OCTAPUS Α.Ε.», «SEAFARM KALAMOS Α.Ε.», «ΣΕΤΑ Α.Ε.», «ΝΗΚΤΟΝ Α.Ε.» και «ΝΗΡΗΙΣ Α.Ε.» από τη μητρική εταιρεία «SEA FARM IONIAN Α.Ε.», με Ισολογισμούς Μετασηματισμού των απορροφούμενων εταιρειών 31/05/2006. Ως εκ τούτου οι ανωτέρω εταιρείες που απορροφήθηκαν δεν περιλαμβάνονται στην ενοποίηση της παρούσας τριμηνιαίας περιόδου ενώ περιλαμβάνονταν σε αυτή της αντίστοιχης τριμηνιαίας περιόδου 2006. Από την ανωτέρω απορρόφηση προέκυψαν τα εξής: (α) Αυξήθηκε το Μετοχικό Κεφάλαιο κατά το ποσό των Ευρώ 56.566,50 και εκδόθηκαν 75.422 νέες ονομαστικές μετοχές ονομαστικής αξίας Ευρώ 0,75 εκάστη, (β) Μειώθηκε η Διαφορά από την έκδοση μετοχών υπέρ το άρτιο κατά το ποσό των Ευρώ 27.340,26, (γ) Αυξήθηκαν τα Αποθεματικά εύλογης αξίας κατά το ποσό των Ευρώ 556,52, (δ) Αυξήθηκαν τα Λοιπά αποθεματικά κατά το ποσό των Ευρώ 691.860,00 και (ε) Μειώθηκαν τα Αποτελέσματα σε νέο κατά το ποσό των Ευρώ 721.642,76. Η συνολική επίδραση της απορρόφησης στα Ίδια Κεφάλαια του Ομίλου της «SEA FARM IONIAN ΑΝΩΝΥΜΟΣ ΕΤΑΙΡΕΙΑ» ήταν μηδενική. Από την έκδοση των 75.422 νέων ονομαστικών μετοχών οι παλαιοί μέτοχοι της «SEA FARM IONIAN Α.Ε.» υφίστανται μία μείωση του ποσοστού συμμετοχής τους. Το νέο ποσοστό των παλαιών μετόχων ανέρχεται πλέον στο 99,767% του παλαιού ποσοστού τους. Ως εκ τούτου το νέο ποσοστό της ΝΗΡΕΥΣ ΙΧΘΥΟΚΑΛΛΙΕΡΓΕΙΕΣ Α.Ε. ανέρχεται σε 16,74% από 16,78% που ήταν την 31.12.2006.

Η ενοποιούμενη θυγατρική εταιρεία «SEAFARM IONIAN Α.Ε.» και η απορροφηθείσα από αυτή στην χρήση 2006 «OCTAPUS Α.Ε.», σύμφωνα με τις αριθμ. 4970/16.6.2005 και 8275/18.10.2005 αποφάσεις του Εφετείου Αθηνών, έχουν υπαχθεί στο άρθρο 44 Ν. 1892/1990 και ρυθμίστηκαν οι υποχρεώσεις τους προς Τράπεζες, Προμηθευτές και Πιστωτές, οι οποίες και εμφανίζονται στις οικονομικές καταστάσεις του Ομίλου σύμφωνα με τις εν λόγω αποφάσεις.

3.13.1 Χρηματοοικονομικές Πληροφορίες Ενοποιημένων Αποτελεσμάτων Περιόδου 1.1-31.3.2007

ΣΤΟΙΧΕΙΑ ΑΠΟΤΕΛΕΣΜΑΤΩΝ ΟΜΙΛΟΥ (ποσά σε χιλ. €)	1.1-31.3.2006	1.1-31.3.2007
Εύλογη Αξία Βιολογικών περιουσιακών στοιχείων την 01/01	(114.600,47)	(153.068,57)
Αποθέματα έναρξης ημερομηνίας απόκτησης θυγατρικής με βιολογικά περιουσιακά στοιχεία	(13.153,65)	(5.748,77)
Αγορές κατά τη διάρκεια της χρήσεως	(71,59)	(3.276,21)
Πωλήσεις κατά τη διάρκεια της χρήσεως	17.192,30	25.259,83
Εύλογη Αξία Βιολογικών περιουσιακών στοιχείων την 31/3	128.655,40	165.995,04
Κέρδη ή Ζημίες από μεταβολές στην Εύλογη Αξία Βιολογικών περιουσιακών στοιχείων την 31/3	18.022,00	29.161,31
Πωλήσεις μη βιολογικών αγαθών, εμπορευμάτων και λοιπού υλικού	16.277,45	16.416,11
Αναλώσεις	(13.856,91)	(18.870,77)
Αμοιβές και έξοδα προσωπικού	(8.112,97)	(9.230,98)
Αμοιβές τρίτων και παροχές τρίτων	(3.169,04)	(5.029,14)
Λοιπά έξοδα	(3.696,81)	(4.122,83)
Λοιπά έσοδα/(έξοδα)	347,95	338,06
Αποτελέσματα Περιόδου προ Φόρων, Χρηματοδοτικών, Επενδυτικών Αποτελεσμάτων & Αποσβέσεων (EBITDA)	5.811,67	8.661,76
Χρηματοοικονομικά (έξοδα)/έσοδα	(1.000,65)	(1.780,14)
Αποσβέσεις	(1.741,35)	(1.812,38)
Αποτελέσματα Περιόδου Προ Φόρων	3.069,67	5.069,23
Φόρος εισοδήματος	(64,99)	(313,26)
Αναβαλλόμενος φόρος εισοδήματος	(866,41)	(710,99)
Διαφορές φορολογικού ελέγχου προηγούμενων χρήσεων	-	(424,61)
Λοιποί μη ενσωματωμένοι στο λειτουργικό κόστος φόροι	(1,46)	-
Καθαρά κέρδη Περιόδου	2.136,80	3.620,37
Κατανεμόμενα σε:		
Μετόχους Εταιρείας	2.177,94	2.251,71
Δικαιώματα Μειοψηφίας	(41,14)	1.368,66
Σύνολο	2.136,80	3.620,37
Σταθμισμένος Αριθμός Μετοχών	40.368.514	40.932.619
Κέρδη μετά από φόρους ανά μετοχή - βασικά σε €	0,054	0,055

Πηγή: Δημοσιευμένες Οικονομικές καταστάσεις της περιόδου 1.1-31.3.2007, οι οποίες συντάχθηκαν κατά ΔΠΧΠ και δεν έχουν ελεγχθεί από Ορκωτό – Ελεγκτή – Λογιστή.

Κύκλος Εργασιών

Η ανάλυση του κύκλου εργασιών ανά δραστηριότητα για τις περιόδους 1.1-31.3. 2006 και 1.1-31.3.2007 εμφανίζεται στον κάτωθι πίνακα:

ΑΝΑΛΥΣΗ ΠΩΛΗΣΕΩΝ ΑΝΑ ΔΡΑΣΤΗΡΙΟΤΗΤΑ (ποσά σε χιλ.)			
Τομέας Δραστηριότητας	1.1-31.3.2006	1.1-31.3.2007	% μεταβολής
Ιχθυοκαλλιέργεια	23.691,40	32.685,31	37,96%
Ιχθυοτροφές	1.958,41	4.213,37	115,14%
Γρόφιμα & Σακχαρώδη	6.860,67	1.780,15	-74,05%
Λοιπά - Pet Food	959,26	1.376,23	43,47%
Πτηνοκτηνοτροφεία	0,00	1.620,89	
Σύνολο	33.469,75	41.675,94	

Πηγή: Δημοσιευμένες Οικονομικές καταστάσεις της περιόδου 1.1-31.3.2007, οι οποίες συντάχθηκαν κατά ΔΠΧΠ και δεν έχουν ελεγχθεί από Ορκωτό – Ελεγκτή – Λογιστή.

Σημειώνεται ότι η δραστηριότητα της ιχθυοκαλλιέργειας περιλαμβάνει εκτός από τις πωλήσεις βιολογικών αποθεμάτων και πωλήσεις εμπορευμάτων νωπών (ψάρια αγοραζόμενα από τρίτους μεταπωλούμενα), γόνου (μεταπωλούμενος από τον Εκδότη) και μεταποιημένων (απολεπισμένα, φιλετοποιημένα, απεντερωμένα). Η δραστηριότητα των ιχθυοτροφών περιλαμβάνει πωλήσεις ιχθυοτροφών ίδιας παραγωγής καθώς και ιχθυοτροφών που παρήχθησαν σε εγκαταστάσεις τρίτων. Η δραστηριότητα των σακχαρωδών περιλαμβάνει πωλήσεις σακχαρωδών προϊόντων και εμπορευμάτων καθώς και προϊόντων τσίγλας. Η δραστηριότητα της πτηνοκτηνοτροφείας προέρχεται αποκλειστικά από την ενοποιούμενη εταιρεία ΚΕΓΟ

Α.Ε. και περιλαμβάνει πωλήσεις προμιγμάτων & ισορροπιστών, πωλήσεις γεννητικού υλικού χοιροτροφίας, πωλήσεις συμπληρωμάτων τροφών-διατροφικών, καθώς και πωλήσεις μηχανημάτων.

Σύμφωνα με τα στοιχεία του ανωτέρω πίνακα ο κλάδος της Ιχθυοκαλλιέργειας παρουσίασε αύξηση της τάξης του 37,96% το πρώτο τρίμηνο του 2007 έναντι του πρώτου τριμήνου της χρήσης 2006, ως συνέπεια της εντατικοποίησης των πωλήσεων της μητρικής εταιρείας αλλά και στην ενοποίηση της εταιρείας ΚΕΓΟ Α.Ε. για πρώτη φορά. Επίσης, ο κλάδος των ιχθυοτροφών παρουσίασε πολύ σημαντική αύξηση (115%) το πρώτο τρίμηνο του 2007, λόγω της ενοποίησης για πρώτη φορά της εταιρείας ΚΕΓΟ Α.Ε. Ο κλάδος των Τροφίμων και Σακχαρωδών παρουσίασε μείωση 74,05% το πρώτο τρίμηνο του 2007 η οποία οφείλεται κυρίως στην αδρανοποίηση της δραστηριότητας καπνιστολαδερών προϊόντων και εμπορευμάτων που συμμετέχουν στον συγκεκριμένο τομέα.

Η ανάλυση του κύκλου εργασιών ανά γεωγραφική περιοχή για τις περιόδους 1.1-31.3. 2006 και 1.1-31.3.2007 παρατίθεται στον ακόλουθο πίνακα:

ΑΝΑΛΥΣΗ ΠΩΛΗΣΕΩΝ ΑΝΑ ΓΕΩΓΡΑΦΙΚΗ ΠΕΡΙΟΧΗ (ποσά σε χιλ.)			
Περιοχή	1.1-31.3.2006	1.1-31.3.2007	% μεταβολής
Ελλάδα	14.344,92	14.883,59	3,76%
Ευρωζώνη	16.975,63	24.111,38	42,04%
Λοιπές Χώρες	2.149,20	2.680,97	24,74%
Σύνολο	33.469,75	41.675,94	24,52%

Πηγή: Δημοσιευμένες Οικονομικές καταστάσεις της περιόδου 1.1-31.3.2007, οι οποίες συντάχθηκαν κατά ΔΠΧΠ και δεν έχουν ελεγχθεί από Ορκωτό – Ελεγκτή – Λογιστή.

Ο κύκλος εργασιών της Ευρωζώνης σημείωσε αύξηση της τάξεως του 42,04% το πρώτο τρίμηνο του 2007 έναντι του πρώτου τριμήνου του 2006, ως αποτέλεσμα της αυξήσεως των πωλήσεων του κλάδου της ιχθυοκαλλιέργειας.

Για λόγους συγκρισιμότητας των οικονομικών στοιχείων του Ομίλου της περιόδου 1.1-31.3.2007 με την αντίστοιχη του 2006, σημειώνεται ότι η επίδραση της ενσωμάτωσης των εταιρειών του Ομίλου ΚΕΓΟ και των εταιρειών CARBON και PREDOMAR στην παρούσα περίοδο 2007 είναι μεταξύ άλλων ότι ο κύκλος εργασιών αυξήθηκε κατά Ευρώ 2,619 εκατ.

Αναλώσεις - Έξοδα

Στην περίοδο 1.1-31.3.2007 οι αναλώσεις σημείωσαν αύξηση της τάξεως του 36,18% σε σχέση με την αντίστοιχη περίοδο του έτους 2006 και από € 13.856,91 χιλ. ανήλθαν σε € 18.870,77 χιλ. Τα έξοδα του Ομίλου της περιόδου 1.1-31.3.2007 (Αμοιβές και έξοδα προσωπικού, Αμοιβές τρίτων και παροχές και Λοιπά έξοδα τρίτων) ανήλθαν συνολικά σε € 18.382,95 χιλ. έναντι € 14.978,82 χιλ. την αντίστοιχη περίοδο του 2006, σημειώνοντας δηλαδή αύξηση της τάξεως του 22,73%. Η αύξηση των λειτουργικών εξόδων το πρώτο τρίμηνο του 2007 σε σχέση με την αντίστοιχη περίοδο του 2006 είναι αποτέλεσμα α) της προσπάθειας του Ομίλου να εδραιώσει τη θέση των προϊόντων του υποστηρίζοντας την προώθησή τους, β) του κόστους διανομής το οποίο ακολούθησε υψηλότερους διακινούμενους όγκους πωλήσεων και γ) της ενοποίησης του ομίλου ΚΕΓΟ Α.Ε. για πρώτη φορά στις λογιστικές καταστάσεις της περιόδου 1.1-31.3.2007.

Στον πίνακα που ακολουθεί αναλύονται τα Λοιπά Λειτουργικά Έξοδα για τις περιόδους 1.1-31.3. 2006 και 1.1-31.3.2007:

ΛΟΙΠΑ ΕΞΟΔΑ (ποσά σε χιλ. €)	1.1-31.3.2006	1.1-31.3.2007
Εξοδα Μεταφορών	(1.973,91)	(2.482,02)
Εξοδα Προβολής & Διαφήμισης	(618,18)	(194,11)
Υλικά Άμεσης Ανάλωσης	(323,95)	(498,05)
Εξοδα Ταξιδίων	(148,67)	(185,19)
Φόροι - Τέλη (πλην των μη ενσωματωμένων στο λειτουργικό κόστος)	(116,68)	(81,63)
Προβλέψεις Εκμεταλλεύσεως	(97,43)	(122,95)
Συνδρομές - Εισφορές	(55,85)	(50,68)
Εξοδα Εκθέσεων - Επιδείξεων	(29,87)	(62,39)
Λοιπά Έξοδα	(332,26)	(445,83)
Σύνολο	(3.696,81)	(4.122,83)

Πηγή: Δημοσιευμένες Οικονομικές καταστάσεις της περιόδου 1.1-31.3.2007, οι οποίες συντάχθηκαν κατά ΔΠΧΠ και δεν έχουν ελεγχθεί από Ορκωτό – Ελεγκτή – Λογιστή.

Χρηματοοικονομικά Αποτελέσματα

Τα χρηματοοικονομικά αποτελέσματα για τις περιόδους 1.1-31.3. 2006 και 1.1-31.3.2007 αναλύονται ως εξής:

ΧΡΗΜΑΤ/ΚΑ ΑΠΟΤΕΛΕΣΜΑΤΑ (ποσά σε χιλ.)	1.1-31.3.2006	1.1-31.3.2007
Έσοδα Συμμετοχών	408,55	98,21
Έσοδα Χρεογράφων	1,81	0,15
Λοιποί Πιστωτικοί Τόκοι	31,02	27,87
Κέρδη από Πώληση Συμμετοχών & Χρεογράφων	0,00	0,00
Τόκοι και Συναφή Έξοδα	(1.442,03)	(1.906,38)
Σύνολο	(1.000,65)	(1.780,15)

Πηγή: Δημοσιευμένες Οικονομικές καταστάσεις της περιόδου 1.1-31.3.2007, οι οποίες συντάχθηκαν κατά ΔΠΧΠ και δεν έχουν ελεγχθεί από Ορκωτό – Ελεγκτή – Λογιστή.

Τα έσοδα συμμετοχών της περιόδου 1.1-31.3.2007 προκύπτουν από την ενοποίηση με την μέθοδο της καθαρής θέσης της εταιρείας BLUE FIN TUNA (€ 76,92 χιλ.) και VITA TRACE NUTRITION LTD (€ 21,29 χιλ.).

Η σημαντική αύξηση (77,90%) των χρηματοοικονομικών αποτελεσμάτων στην περίοδο 1.1-31.3.2007 οφείλεται κατά κύριο λόγο στην αύξηση των χρεωστικών τόκων και συναφών εξόδων, λόγω αφενός της χρηματοδότησης του επενδυτικού πλάνου του Ομίλου ΝΗΡΕΥΣ, με την σύναψη επιπρόσθετου δανεισμού και αφετέρου λόγω της ενσωμάτωσης του χρηματοοικονομικού κόστους των δανείων της εταιρείας ΚΕΓΟ Α.Ε. που για πρώτη φορά ενοποιείται στις λογιστικές καταστάσεις της 31.3.2007. Στην αύξηση των χρηματοοικονομικών αποτελεσμάτων συνεισφέρει επίσης και η μείωση των εσόδων συμμετοχών από ενοποιούμενες με την μέθοδο της Καθαρής θέσης εταιρείες

Αποτελέσματα προ Φόρων

Τα αποτελέσματα προ φόρων της περιόδου 1.1-31.3.2007 ανήλθαν σε € 5.069,23 χιλ. από € 3.069,67 χιλ. την αντίστοιχη περίοδο του 2006, σημειώνοντας αύξηση της τάξης του 65,14% ως αποτέλεσμα κυρίως της αυξήσεως της κερδοφορίας της μητρικής εταιρείας καθώς και των ενοποιούμενων από αυτή Ομίλων SEA FARM και ΚΕΓΟ (ενοποιούμενος για πρώτη φορά).

Για λόγους συγκρισιμότητας των οικονομικών στοιχείων του Ομίλου της περιόδου 1.1-31.3.2007 με την αντίστοιχη του 2006, σημειώνεται ότι η επίδραση της ενσωμάτωσης των εταιρειών του Ομίλου ΚΕΓΟ και των εταιρειών CARBON A.S. και PREDOMAR S.L. στην παρούσα περίοδο 2007 είναι μεταξύ άλλων ότι τα αποτελέσματα προ φόρων αυξήθηκαν κατά Ευρώ 0,469 εκατ.

Φόροι

Οι φόροι που επιβάρυναν τις περιόδους 1.1-31.3.2006 και 1.1-31.3.2007 παρουσιάζονται στον πίνακα που ακολουθεί:

ΦΟΡΟΙ (ποσά σε χιλ.)	1.1-31.3.2006	1.1-31.3.2007
Φόρος εισοδήματος	(64,99)	(313,26)
Αναβαλλόμενος φόρος εισοδήματος	(866,41)	(710,99)
Διαφορές φορολογικού ελέγχου προηγούμενων χρήσεων	-	(424,61)
Λοιποί μη ενσωματωμένοι στο λειτουργικό κόστος φόροι	(1,46)	-
Σύνολο	(932,87)	(1.448,86)

Πηγή: Δημοσιευμένες Οικονομικές καταστάσεις της περιόδου 1.1-31.3.2007, οι οποίες συντάχθηκαν κατά ΔΠΧΠ και δεν έχουν ελεγχθεί από Ορκωτό – Ελεγκτή – Λογιστή.

Στην χρήση 2006 ο φορολογικός συντελεστής ανήρχετο στο 29% και στο 2007 στο 25%.

Οι διαφορές φορολογικού ελέγχου που επιβάρυναν την περίοδο 1.1-31.3.2007 αφορούν κατά € 31 χιλ. περίπου τις διαφορές φορολογικού ελέγχου της απορροφηθείσας εταιρείας INTERPESCA A.E. και κατά € 393 χιλ. περίπου την απορροφηθείσα στη χρήση 2004 εταιρεία ΟΙΝΟΥΣΣΕΣ ΙΧΘΥΟΚΑΛΛΙΕΡΓΗΤΙΚΗ ΑΕΔΕΠΠ.

Καθαρά Κέρδη Περιόδου - Αποτελέσματα μετά από Φόρους

Τα καθαρά κέρδη της περιόδου 1.1-31.3.2007 ανήλθαν σε € 3.620,37 χιλ. από € 2.136,80 χιλ. την αντίστοιχη περίοδο του 2006, σημειώνοντας αύξηση της τάξης του 69,43%.

Κέρδη Περιόδου μετά από Φόρους και Δικαιώματα Μειοψηφίας

Τα κέρδη μετά από φόρους και δικαιώματα μειοψηφίας της περιόδου 1.1-31.3.2007 ανήλθαν σε € 2.251,71 χιλ. από € 2.177,94 χιλ. την αντίστοιχη περίοδο του 2006, σημειώνοντας μικρή αύξηση της τάξης του 3,4% περίπου.

3.13.2 Χρηματοοικονομικές Πληροφορίες Ενοποιημένων Ισολογισμών Περιόδου 1.1-31.3.2007

ΣΤΟΙΧΕΙΑ ΙΣΟΛΟΓΙΣΜΟΥ ΟΜΙΛΟΥ (ποσά σε χιλ. €)	31.12.2006	31.3.2007
ΕΝΕΡΓΗΤΙΚΟ		
Μη Κυκλοφοριακά Στοιχεία Ενεργητικού		
Ενσώματες Ακίνητοποιήσεις	53.656,70	62.730,20
Επενδύσεις σε Ακίνητα	5.379,44	6.557,78
Υπεραξία Επιχείρησης	15.137,78	20.889,31
Αυλα Περιουσιακά Στοιχεία	9.121,01	9.095,14
Επενδύσεις σε Θυγατρικές Επιχειρήσεις	401,92	401,92
Επενδύσεις σε Συγγενείς Επιχειρήσεις	1.333,86	1.959,61
Χρηματοοικονομικά στοιχεία διαθέσιμα προς πώληση	2.054,49	1.997,07
Λοιπές Μακροπρόθεσμες Απαιτήσεις	216,81	236,10
Βιολογικά Περιουσιακά Στοιχεία	63.220,52	68.829,55
	150.522,54	172.696,68
Κυκλοφοριακά Περιουσιακά Στοιχεία		
Αποθέματα	11.410,59	15.490,35
Βιολογικά Περιουσιακά Στοιχεία	89.848,05	97.165,48
Πελάτες & Λοιπές Εμπορικές Απαιτήσεις	54.709,20	84.542,25
Λοιπές Απαιτήσεις	20.005,39	21.347,77
Λοιπά Κυκλοφοριακά στοιχεία Ενεργητικού	910,30	1.348,68
Χρηματοοικονομικά στοιχεία σε εύλογη αξία μέσω αποτελεσμάτων	1,30	7,64
Ταμειακά διαθέσιμα και Ισοδύναμα	11.410,75	10.610,99
	188.295,57	230.513,16
Σύνολο Ενεργητικού	338.818,11	403.209,84
ΙΔΙΑ ΚΕΦΑΛΑΙΑ & ΥΠΟΧΡΕΩΣΕΙΣ		
Ίδια Κεφάλαια		
Μετοχικό Κεφάλαιο	51.165,77	51.165,77
Υπέρ το Άρτιο	37.664,16	37.664,16
Αποθεματικά Εύλογης Αξίας	10.491,93	10.492,03
Λοιπά Αποθεματικά	12.855,51	12.994,55
Αποτελέσματα σε νέο	4.392,18	6.487,02
Ίδια Κεφάλαια αποδιδόμενα στους Μετόχους της Μητρικής Εταιρείας	116.569,55	118.803,53
Δικαιώματα Μειοψηφίας	5.621,60	21.031,21
Σύνολο Ιδίων Κεφαλαίων	122.191,15	139.834,74
Μακροπρόθεσμες Υποχρεώσεις		
Μακροπρόθεσμες Δανειακές Υποχρεώσεις	83.219,53	91.836,27
Αναβαλλόμενες Φορολογικές Υποχρεώσεις	4.555,75	5.471,00
Υποχρεώσεις Παροχών Προσωπικού λόγω Εξόδου από την Υπηρεσία	2.155,85	2.497,42
Επιχορηγήσεις	6.057,94	7.179,90
Λοιπές Μακροπρόθεσμες Υποχρεώσεις	5.297,74	5.420,56
Σύνολο Μακροπρόθεσμων Υποχρεώσεων	101.286,82	112.405,14
Βραχυπρόθεσμες Υποχρεώσεις		
Προμηθευτές & Λοιπές Υποχρεώσεις	65.587,98	69.125,36
Βραχυπρόθεσμες Δανειακές Υποχρεώσεις	28.426,10	55.364,10
Μακροπρόθεσμες Υποχρεώσεις πληρωτέες στην επόμενη χρήση	6.537,68	7.087,96
Λοιπές Βραχυπρόθεσμες Υποχρεώσεις	14.788,37	19.392,55
Σύνολο Βραχυπρόθεσμων Υποχρεώσεων	115.340,14	150.969,96
Σύνολο Υποχρεώσεων	216.626,95	263.375,10
Σύνολο Ιδίων Κεφαλαίων & Υποχρεώσεων	338.818,11	403.209,84

Πηγή: Δημοσιευμένες Οικονομικές καταστάσεις της περιόδου 1.1-31.3.2007, οι οποίες συντάχθηκαν κατά ΔΠΧΠ και δεν έχουν ελεγχθεί από Ορκωτό – Ελεγκτή – Λογιστή.

Ακολουθώς παρατίθεται ανάλυση ορισμένων κονδυλίων του ενεργητικού και του παθητικού του ισολογισμού της 31.3.2007:

Ενσώματες Ακίνητοποιήσεις

Οι ενσώματες ακίνητοποιήσεις του Ομίλου την 31.3.2007 αναλύονται στον πίνακα που ακολουθεί:

ΕΝΣΩΜΑΤΕΣ ΑΚΙΝΗΤΟΠΟΙΗΣΕΙΣ ΠΕΡΙΟΔΟΣ 1.1-31.3.2007 (ποσά σε χιλ. €)	Οικόπεδα	Κτίρια	Μηγ/κός εξοπλισμός	Μεταφορικά μέσα	Έπιπλα & λοιπός εξοπλισμός	Έργα υπό εκτέλεση	Σύνολο
Κόστος							
Υπόλοιπο 1 Ιανουαρίου 2007	7.812,13	25.903,42	61.490,10	8.120,79	5.951,01	3.436,36	112.713,80
Υπόλοιπο 1 Ιανουαρίου 2007 νέων εταιρειών	463,86	6.046,75	6.337,04	741,66	1.476,85	118,39	15.184,55
Προσθήκες	-	39,08	967,40	26,64	70,73	560,14	1.663,99
Πωλήσεις/ διαγραφές/μεταφορές σε επενδύσεις	(293,47)	(947,39)	10,99	-	(1,85)	(2,10)	-1.233,82
Μεταφορές από επενδύσεις, έργα υπό εκτέλεση	-	-	143,63	-	-	(143,63)	0,00
Επανεκτίμηση	-	-	-	-	-	-	0,00
Μεταβολές / Συναλλαγματικές Διαφορές	3,25	7,19	12,48	1,02	0,67	3,74	28,35
Υπόλοιπο 31 Μαρτίου 2007	7.985,76	31.049,05	68.961,64	8.890,12	7.497,41	3.972,90	128.356,87
Σωρευμένες αποσβέσεις							
Υπόλοιπο 1 Ιανουαρίου 2007	-	(6.849,20)	(41.553,16)	(5.830,74)	(4.824,00)	-	(59.057,10)
Υπόλοιπο 1 Ιανουαρίου 2007 νέων εταιρειών	-	(1.083,88)	(2.282,22)	(327,53)	(1.142,01)	-	(4.835,64)
Αποσβέσεις Περιόδου	-	(303,88)	(1.140,72)	(160,76)	(126,73)	-	(1.732,09)
Πωλήσεις/ διαγραφές/μεταφορές σε επενδύσεις	-	14,25	(1,97)	-	1,85	-	14,13
Μεταφορές από επενδύσεις, έργα υπό εκτέλεση	-	-	-	-	-	-	-
Επανεκτίμηση	-	-	-	-	-	-	-
Μεταβολές / Συναλλαγματικές Διαφορές	-	(4,93)	(9,55)	(0,93)	(0,56)	-	(15,98)
Υπόλοιπο 31 Μαρτίου 2007	-	(8.227,63)	(44.987,62)	(6.319,96)	(6.091,46)	-	(65.626,67)
Αναπόσβεστη αξία στις 31 Μαρτίου 2007	7.985,76	22.821,41	23.974,02	2.570,15	1.405,95	3.972,90	62.730,20

Πηγή: Δημοσιευμένες Οικονομικές καταστάσεις της περιόδου 1.1-31.3.2007, οι οποίες συντάχθηκαν κατά ΔΠΧΠ και δεν έχουν ελεγχθεί από Ορκωτό – Ελεγκτή – Λογιστή.

Σημειώνεται ότι ειδικά τα οικοπέδα και τα κτίρια των εταιρειών ΚΕΓΟ Α.Ε. και ΕΝΑΛΙΟΣ Α.Ε. καθώς και το κτίριο, επί παραχωρηθέντος ακινήτου του Ισπανικού Δημοσίου, της εταιρείας PREDOMAR S.L. οι οποίες ενοποιούνται για πρώτη φορά στην τριμηνιαία περίοδο 01/01-31/03/2007 δεν έχουν αποτιμηθεί σε εύλογη αξία και εμφανίζονται στο ιστορικό κόστος. Τα εν λόγω πάγια, στο πλαίσιο υπολογισμού τελικής εκτίμησης στις εύλογες αξίες των εξαγοραζόμενων εταιρειών για τις οποίες χρησιμοποιούνται προς το παρόν προσωρινές αξίες, θα αποτιμηθούν στην εύλογη αξία. Οι αξίες αυτές σύμφωνα και με σχετική πρόνοια του ΔΠΧΠ 3 θα εφαρμοσθούν αναδρομικά από την ημερομηνία εξαγοράς διορθώνοντας αντίστοιχα το ποσό της υπεραξίας και τα συγκριτικά στοιχεία. (ακολουθεί σχετική ανάλυση παρακάτω όπου αναφέρεται η υπεραξία επιχείρησης).

Επί των παγίων περιουσιακών στοιχείων της μητρικής εταιρείας ΝΗΡΕΥΣ Α.Ε. έχουν εγγραφεί υποθήκες ποσού € 15.000.000,00 σε εξασφάλιση ομολογιακού δανείου υπέρ της EUROBANK το υπόλοιπο του οποίου την 31/03/2007 ανερχόταν στο ποσό των € 50.000.000,00 και προσημείωση υποθήκης ποσού € 1.220.000,00 για ασφάλεια μακροπρόθεσμου δανείου της ΕΤΕ το υπόλοιπο του οποίου την 31/03/2007 ανερχόταν στο ποσό των € 927.272,73 και προσημείωση υποθήκης ποσού € 1.244.740,00 υπέρ της Αγροτικής Τράπεζας σε ασφάλεια πίστωσης υπόλοιπου τιμήματος το οποίο την 31/03/2007 ανερχόταν στο ποσό των € 455.206,29. Επίσης, επί ακινήτων της ενοποιούμενης θυγατρικής εταιρείας «ΑΛΠΙΝΟ Α.Ε.Β.Ε.», η οποία είναι μη εισηγμένη στο Χ.Α., έχει παρασχεθεί υποθήκη ποσού € 4.225.000,00 σε ασφάλεια ομολογιακού δανείου υπέρ της ALPHA BANK το υπόλοιπο του οποίου την 31/03/2007 ανερχόταν στο ποσό των € 4.225.000,00.

Επί των οικοπέδων της ενοποιούμενης θυγατρικής εταιρείας «SEA FARM IONIAN A.E.» έχουν εγγραφεί υποθήκη ποσού € 200.000,00 σε εξασφάλιση δανείου υπέρ της Τράπεζας Αττικής το υπόλοιπο του οποίου την 31/03/2007 ανερχόταν στο ποσό των € 157.786,18 καθώς και υποθήκη ποσού € 100.000,00 και προσημείωση υποθήκης ποσού € 80.000,00 υπέρ τρίτου. Επίσης επί δύο αγροτεμαχίων έχουν εγγραφεί προσημειώσεις υποθήκης ποσού € 296.404,99 σε εξασφάλιση δανείων της Ε.Τ.Ε. το ύψος των οποίων την 31/3/2007 ανερχόταν στο ποσό των € 1.704.917,40 και ποσού € 381.511,37 σε εξασφάλιση δανείου υπέρ της Τράπεζας Κύπρου το ύψος του οποίου την 31/3/2007 ανερχόταν στο ποσό των € 720.620,44. Επίσης, επί των παγίων στοιχείων της ενοποιούμενης θυγατρικής της «ΑΛΦΑ ΖΩΟΤΡΟΦΕΣ ΛΟΚΡΙΔΑΣ Α.Β.Ε.Ε.» έχουν εγγραφεί προσημειώσεις υποθήκης ποσού € 352.164,35 υπέρ της Α.Τ.Ε. Για τις υποθήκες αυτές έχει ήδη ρυθμιστεί το οφειλόμενο ποσό στα 411.243,51 Ευρώ κατόπιν της από 13/12/2006 συμφωνίας μεταξύ της εταιρείας και της Α.Τ.Ε., και κατόπιν της υπαγωγής της εταιρείας SEA FARM IONIAN A.E στο άρθρο 44 του νόμου 1892/1990, και τα όσα προβλέπονται για τις θυγατρικές εταιρείες. Παράλληλα, θα πρέπει να σημειωθεί ότι και επί των παγίων της εταιρείας «ΑΛΦΑ ΖΩΟΤΡΟΦΕΣ ΛΟΚΡΙΔΑΣ Α.Β.Ε.Ε.» έχουν εγγραφεί 2 προσημειώσεις από τις εταιρείες «Πρωτεΐνες Ζωοτροφών – Ιχθυοτροφών Ε.Π.Ε.» και «Θ. & Χ. ΒΛΑΧΟΣ Ο.Ε.» συνολικού ύψους 850.000 Ευρώ. Κατόπιν συμβιβασμού με τις 2 ως άνω οφειλέτιδες εταιρείες αναλήφθηκε από μέρους τους η υποχρέωση εξάλειψης των δύο αυτών προσημειώσεων.

Επί οικοπέδων της θυγατρικής εταιρείας «ΚΕΓΟ Α.Ε.» έχει εγγραφεί προσημείωση υποθήκης ποσού € 293.470,00 σε εξασφάλιση δανείου υπέρ της Ε.Τ.Ε. το ύψος του οποίου την 31/3/2007 ανερχόταν στο ποσό

των € 5.835.395,27. Επίσης επί αγροτεμαχίου υφίσταται προσημείωση υποθήκης ποσού € 733.675,00 σε εξασφάλιση δανείου υπέρ της EUROBANK το ύψος του οποίου την 31/3/2007 ανερχόταν στο ποσό των € 829.959,52 καθώς και προσημείωση σε άλλο αγροτεμάχιο ποσού € 1.100.000 σε εξασφάλιση δανείου υπέρ της Ε.Τ.Ε. το ύψος του οποίου την 31/3/2007 ανερχόταν στο ποσό των € 900.000,00. Επίσης επί γηπέδου της θυγατρικής εταιρείας «ΕΝΑΛΙΟΣ Α.Ε.» υφίσταται προσημείωση υποθήκης ποσού € 264.123,25 σε εξασφάλιση δανείου υπέρ της EUROBANK το ύψος του οποίου την 31/3/2007 ανερχόταν στο ποσό των € 700.000,00.

Πέραν των ανωτέρω δεν υφίστανται άλλα εμπράγματα βάρη επί των παγίων της ΝΗΡΕΥΣ Α.Ε. και του Ομίλου της.

Επενδύσεις σε Ακίνητα

Οι επενδύσεις σε ακίνητα του Ομίλου ύψους € 6.557,78 χιλ. την 31.3.2007 αναλύονται ως εξής:

ΕΠΕΝΔΥΣΕΙΣ ΣΕ ΑΚΙΝΗΤΑ			
ΠΕΡΙΟΔΟΣ 1.1-31.3.2007 (ποσά σε χιλ. €)	Οικόπεδα	Κτίρια	Σύνολο
Λογιστική Αξία 1 Ιανουαρίου 2005	3.377,33	261,30	3.638,63
Πωλήσεις - Διαγραφές - Μεταφορές από ενσώματα	(1.090,00)	(90,00)	(1.180,00)
Λογιστική αξία την 31 Δεκεμβρίου 2005	2.287,33	171,30	2.458,63
Λογιστική Αξία από απορροφούμενη εταιρεία	20,50	0,00	20,50
Πωλήσεις - Διαγραφές - Μεταφορές από ενσώματα	293,97	2.606,34	2.900,31
Λογιστική αξία την 31 Δεκεμβρίου 2006	2.601,80	2.777,64	5.379,44
Πωλήσεις - Διαγραφές - Μεταφορές από ενσώματα	293,47	884,87	1.178,34
Λογιστική Αξία 31 Μαρτίου 2007	2.895,27	3.662,51	6.557,78

Πηγή: Δημοσιευμένες Οικονομικές καταστάσεις της περιόδου 1.1-31.3.2007, οι οποίες συντάχθηκαν κατά ΔΠΧΠ και δεν έχουν ελεγχθεί από Ορκωτό – Ελεγκτή – Λογιστή.

Το ποσό των € 1.178,34 χιλ. του ανωτέρω πίνακα αφορά μεταφορές κονδυλίων από ενσώματα πάγια (Οικόπεδα και κτίρια) της απορροφηθείσας στο έτος 2006 εταιρείας EUROCATERERS A.B.E.E.T. Τα εν λόγω πάγια αποτιμήθηκαν με ημερομηνία 30/06/2006 σε εύλογη αξία.

Υπεραξία Επιχείρησης

Το υπόλοιπο του λογαριασμού «Υπεραξία Επιχείρησης» ύψους € 20.889,31 χιλ. την 31.12.2007 σε ενοποιημένο επίπεδο προέκυψε ως εξής:

ΥΠΕΡΑΞΙΑ ΕΠΙΧΕΙΡΗΣΗΣ (ποσά σε χιλ. €)	31.3.2007
α) Από την απορρόφηση στην χρήση 2004 της θυγατρικής εταιρείας "ΟΙΝΟΥΣΣΕΣ ΙΧΘΥΟΚΑΛΛΙΕΡΓΗΤΙΚΗ Α.Ε.Δ.Ε.Π.Ι."	2.009,94
β) Από την απορρόφηση στην χρήση 2005 της θυγατρικής εταιρείας "FEEDUS Α.Ε.Β.Ε."	3.708,98
γ) Από την απορρόφηση σε προηγούμενη χρήση θυγατρικής εταιρείας από την ενοποιούμενη εταιρεία "ΙΧΘΥΟΤΡΟΦΕΙΑ ΦΩΚΙΔΑΣ"	531,18
δ) Από την απορρόφηση στην χρήση 2006 της εταιρείας "ΙΧΘΥΟΤΡΟΦΕΙΑ ΦΩΚΙΔΑΣ Α.Ε."	3.469,46
ε) Από την ενοποίηση (υπολογιζόμενη κατά την εξαγορά) της αποκτηθείσας στην χρήση 2005 εταιρείας εξωτερικού "ILKNAK SU URUNLERI SAN VE TIC A.S."	413,99
στ) Από την ενοποίηση (υπολογιζόμενη κατά την εξαγορά) της αποκτηθείσας στη χρήση 2006 εταιρείας "SEAFARM IONIAN A.E."	5.004,24
ζ) Από την ενοποίηση (υπολογιζόμενη κατά την εξαγορά) της αποκτηθείσας στη περίοδο εταιρείας "KEGO A.E."	3.336,89
η) Από την ενοποίηση (υπολογιζόμενη κατά την εξαγορά) της αποκτηθείσας στη περίοδο εταιρείας "PREDOMAR SL"	1.991,29
θ) Από την ενοποίηση (υπολογιζόμενη κατά την εξαγορά) της αποκτηθείσας στη περίοδο εταιρείας "CARBON A.S."	423,34
Σύνολο	20.889,31

Πηγή: Δημοσιευμένες Οικονομικές καταστάσεις της περιόδου 1.1-31.3.2007, οι οποίες συντάχθηκαν κατά ΔΠΧΠ και δεν έχουν ελεγχθεί από Ορκωτό – Ελεγκτή – Λογιστή.

Ειδικά για την υπεραξία που προέκυψε από την ενοποίηση για πρώτη φορά των εταιρειών KEGO A.E., PREDOMAR S.L. και CARBON A.S. χρησιμοποιήθηκε η σχετική πρόνοια του ΔΠΧΠ 3 για την προσωρινή αποτίμηση εξαγοράς σύμφωνα με την οποία, όταν δεν υπάρχει οριστική εκτίμηση είτε στις εύλογες αξίες είτε στο κόστος εξαγοράς, η εξαγοράζουσα επιχείρηση χρησιμοποιεί προσωρινές αξίες και αναγνωρίζει στη συνέχεια προσαρμογές σε αυτές τις προσωρινές αξίες:

α) Μέσα σε 12 μήνες από την ημερομηνία εξαγοράς

β) Με αναδρομική εφαρμογή από την ημερομηνία εξαγοράς θεωρώντας ότι η σωστή εύλογη αξία ίσχυε εξ αρχής και διορθώνοντας αντίστοιχα το ποσό της υπεραξίας και τα συγκριτικά στοιχεία.

Το προσωρινό συνολικό κόστος απόκτησης της θυγατρικής εταιρείας PREDOMAR S.L. ανέρχεται στο ποσό των € 2.072.315. Ειδικότερα σημειώνεται ότι το αρχικό τίμημα της εξαγοράς βάσει συμφωνητικού ορίστηκε στο ποσό των 1,75 εκ. ευρώ. Στο συμφωνητικό περιλαμβάνεται σχετικός όρος για προσαρμογή του τιμήματος της εξαγοράς βάσει γεγονότων τα οποία ενδεχομένως θα προκύψουν στο μέλλον και τα οποία σχετίζονται με συνθήκες που προϋπήρχαν της ημερομηνίας εξαγοράς και βάσει αυτού του όρου το τίμημα αναπροσαρμόστηκε ως ανωτέρω.

Το συνολικό κόστος απόκτησης της θυγατρικής εταιρείας CARBON A.S. είναι € 417.021.

Άυλα Περιουσιακά Στοιχεία

Το υπόλοιπο του λογαριασμού «Άυλα Περιουσιακά Στοιχεία» διαμορφώθηκε την 31.3.2007 σε € 9.095,14 χιλ. και αναλύεται σε άδειες ιχθυοκαλλιέργειας ύψους € 8.500,00 χιλ. και σε λογισμικά προγράμματα ύψους € 595,04 χιλ.

Ο λογαριασμός «Άδειες Ιχθυοκαλλιέργειας» σε επίπεδο Ομίλου αφορά την εύλογη αξία των αδειών ιχθυοκαλλιέργειας των εταιρειών του Ομίλου της «SEAFARM IONIAN A.E.» η οποία προέκυψε κατόπιν μελέτης από ανεξάρτητο Οίκο εκτιμητών (στα πλαίσια της συμμετοχής της «NHPEYΣ A.E.» στην αύξηση του Μετοχικού Κεφαλαίου της «SEAFARM IONIAN A.E.») και προσδιορίστηκε στο ποσό των € 8.500.000,00. Η εν λόγω εύλογη αξία δεν αποσβένεται, αλλά θα εξετάζεται για τυχόν απομείωση της αξίας της, εάν υπάρχουν γεγονότα που παρέχουν ενδείξεις για ζημία, σύμφωνα με το ΔΛΠ 36. Περαιτέρω ανάλυση παρατίθεται στο κεφάλαιο 3.11.2 του παρόντος Ενημερωτικού Δελτίου.

Βιολογικά Στοιχεία Ενεργητικού

Τα βιολογικά περιουσιακά στοιχεία του Ομίλου αποτιμήθηκαν στην εύλογη αξία σύμφωνα με το ΔΛΠ 41. Τα βιολογικά στοιχεία Ενεργητικού είναι τα αποθέματα γεννητόρων, ψαριών και γόνου και πτηνοκτηνοτροφικών προϊόντων στη συγκεκριμένη χρονική στιγμή και αποτιμούνται στην εύλογη αξία με βάση το πρότυπο 41 των ΔΛΠ. Αυτή η μεθοδολογία έχει ως συνέπεια σε περιόδους με έντονους αυξητικούς ρυθμούς των αποθεμάτων να υπάρχουν σημαντικά αποτελέσματα (κέρδη) από τη διαφορά κόστους προϊόντος και αποτίμησης σε τιμές πώλησης. Ακολουθεί πίνακας συμφωνίας εύλογης αξίας βιολογικών περιουσιακών στοιχείων την 31.3.2007 συγκριτικά με την 31.12.2006:

ΒΙΟΛΟΓΙΚΑ ΠΕΡΙΟΥΣΙΑΚΑ ΣΤΟΙΧΕΙΑ (ποσά σε χιλ. €)	31.12.2006	31.3.2007
Υπόλοιπο Αρχής Βιολογικών Περιουσιακών Στοιχείων την 1η Ιανουαρίου	114.600,47	153.068,57
Αποθέματα Έναρξης Ημερομηνίας Απόκτησης Θυγατρικής με Βιολογικά Περιουσιακά Στοιχεία	13.153,65	5.748,77
Αυξήσεις από Αγορές Βιολογικών Περιουσιακών Στοιχείων	473,73	3.276,21
Κέρδη ή Ζημίες Οφειλόμενες σε Μεταβολές στην Τιμή ή στην Ποσότητα των Βιολογικών Περιουσιακών Στοιχείων	106.319,30	29.161,31
Πωλήσεις Βιολογικών Περιουσιακών Στοιχείων	(81.478,58)	(25.259,83)
Υπόλοιπο Τέλους Βιολογικών Περιουσιακών Στοιχείων την 31 Δεκεμβρίου 2006 και 31 Μαρτίου 2007	153.068,57	165.995,04
ΑΝΑΛΥΣΗ ΒΙΟΛΟΓΙΚΩΝ ΠΕΡΙΟΥΣΙΑΚΩΝ ΣΤΟΙΧΕΙΩΝ ΣΤΟΝ ΙΣΟΛΟΓΙΣΜΟ (ποσά σε χιλ. €)	31.12.2006	31.3.2007
A) Βιολογικά Περιουσιακά Στοιχεία κάτω των 200 gr (πάγιο ενεργητικό)	63.220,52	68.829,55
B) Βιολογικά Περιουσιακά Στοιχεία πάνω από 200 gr (αποθέματα - κυκλοφορούν ενεργητικό)	89.848,05	96.804,63
Γ) Βιολογικά Πτηνοκτηνοτροφεία (αποθέματα - κυκλοφορούν ενεργητικό)	0,00	360,85
Σύνολο Βιολογικών Στοιχείων	153.068,57	165.995,04

Πηγή: Δημοσιευμένες Οικονομικές καταστάσεις της περιόδου 1.1-31.3.2007, οι οποίες συντάχθηκαν κατά ΔΠΧΠ και δεν έχουν ελεγχθεί από Ορκωτό – Ελεγκτή – Λογιστή.

Η επίδραση από την αποτίμηση των βιολογικών περιουσιακών στοιχείων του ενεργητικού στην εύλογη αξία έχει ως εξής:

<i>(ποσά σε χιλ. €)</i>	31.12.2006	31.3.2007
Αξία Βιολογικών Περιουσιακών Στοιχείων σύμφωνα με τα ΕΛΠ	121.974,20	131.664,36
Αναπροσαρμογή Εύλογης Αξίας Χοιρινών	0,00	126,63
Αναπροσαρμογή Εύλογης Αξίας Γόνου	11.099,16	11.827,96
Αναπροσαρμογή Εύλογης Αξίας Ιχθύων	19.995,22	23.376,09
Αξία Βιολογικών Περιουσιακών Στοιχείων σύμφωνα με τα ΔΠΧΠ	153.068,57	166.995,04

Πηγή: Δημοσιευμένες Οικονομικές καταστάσεις της περιόδου 1.1-31.3.2007, οι οποίες συντάχθηκαν κατά ΔΠΧΠ και δεν έχουν ελεγχθεί από Ορκωτό – Ελεγκτή – Λογιστή.

Σημειώνουμε ότι ποσό € 645.751 αφορά την επίδραση από την αποτίμηση βιολογικών περιουσιακών στοιχείων του ενοποιούμενου για πρώτη φορά Ομίλου ΚΕΓΟ.

Αποθέματα

Τα αποθέματα του Ομίλου ως αυτά είχαν την 31.3.2007 συγκριτικά με την 31.12.2006 αναλύονται στον πίνακα που ακολουθεί:

ΑΠΟΘΕΜΑΤΑ (ποσά σε χιλ. €)	31.12.2006	31.3.2007
Εμπορεύματα	1.420,77	3.277,67
Προϊόντα Έτοιμα και Ημιτελή	5.722,49	6.722,50
Παραγωγή σε εξέλιξη	126,50	105,93
A και B ύλες - Υλικά Συσκευασίας	4.042,38	5.270,69
Αναλώσιμα Υλικά	82,81	97,19
Είδη Συσκευασίας	42,25	42,97
Μείον: Απομειώσεις	(26,60)	(26,60)
Σύνολο	11.410,59	15.490,35

Πηγή: Δημοσιευμένες Οικονομικές καταστάσεις της περιόδου 1.1-31.3.2007, οι οποίες συντάχθηκαν κατά ΔΠΧΠ και δεν έχουν ελεγχθεί από Ορκωτό – Ελεγκτή – Λογιστή.

Πελάτες και Λοιπές Εμπορικές Απαιτήσεις

Το υπόλοιπο του λογαριασμού «Πελάτες και λοιπές εμπορικές απαιτήσεις» του Ομίλου διαμορφώθηκε στις 31.3.2007 σε € 84.542,25 χιλ. έναντι € 54.709,20 χιλ. την 31.12.2006 και αναλύεται στον πίνακα που ακολουθεί:

ΠΕΛΑΤΕΣ & ΛΟΙΠΕΣ ΕΜΠΟΡΙΚΕΣ ΑΠΑΙΤΗΣΕΙΣ (ποσά σε χιλ. €)	31.12.2006	31.3.2007
Πελάτες	23.680,77	41.552,19
Γραμμάτια Εισπρακτέα	1.148,46	305,49
Επιταγές Εισπρακτέες	29.879,97	42.684,57
Σύνολο	54.709,20	84.542,25

Πηγή: Δημοσιευμένες Οικονομικές καταστάσεις της περιόδου 1.1-31.3.2007, οι οποίες συντάχθηκαν κατά ΔΠΧΠ και δεν έχουν ελεγχθεί από Ορκωτό – Ελεγκτή – Λογιστή.

Όλες οι απαιτήσεις είναι βραχυπρόθεσμες και δεν απαιτείται προεξόφληση κατά την ημερομηνία του Ισολογισμού. Δεν υπάρχει συγκέντρωση του πιστωτικού κινδύνου σε σχέση με τους πελάτες, καθώς ο Ομίλος έχει μεγάλο αριθμό πελατών και ο πιστωτικός κίνδυνος διασπείρεται.

Η αύξηση του υπολοίπου των πελατών και των λοιπών εμπορικών απαιτήσεων στις 31.3.2007 οφείλεται κατά κύριο λόγο στην επίδραση της ενοποίησης για πρώτη φορά των εταιρειών του Ομίλου ΚΕΓΟ και των εταιρειών CARBON και PREDOMAR στην παρούσα περίοδο 2007.

Λοιπές Απαιτήσεις

Στον πίνακα που ακολουθεί παρουσιάζεται ανάλυση του υπολοίπου του λογαριασμού «Λοιπές Απαιτήσεις» του Ομίλου την 31.12.2007 συγκριτικά με την 31.12.2006:

ΛΟΙΠΕΣ ΑΠΑΙΤΗΣΕΙΣ (ποσά σε χιλ. €)	31.12.2006	31.3.2007
Χρεώστες Διάφοροι	8.384,14	9.266,34
Απαιτήσεις από Ελληνικό Δημόσιο	11.246,34	11.609,20
Επίδικοι Χρεώστες	70,38	41,54
Χρηματική Διευκόλυνση Προσωπικού	-	361,43
Προκαταβολές προσωπικού	304,53	69,26
Σύνολο	20.005,39	21.347,77

Πηγή: Δημοσιευμένες Οικονομικές καταστάσεις της περιόδου 1.1-31.3.2007, οι οποίες συντάχθηκαν κατά ΔΠΧΠ και δεν έχουν ελεγχθεί από Ορκωτό – Ελεγκτή – Λογιστή.

Λοιπά Κυκλοφοριακά Στοιχεία Ενεργητικού

Στον πίνακα που ακολουθεί παρουσιάζεται ανάλυση του υπολοίπου του λογαριασμού «Λοιπά Κυκλοφοριακά Στοιχεία Ενεργητικού» του Ομίλου την 31.12.2007 συγκριτικά με την 31.12.2006:

ΛΟΙΠΑ ΚΥΚΛΟΦΟΡΙΑΚΑ ΣΤΟΙΧΕΙΑ ΕΝΕΡΓΗΤΙΚΟΥ (ποσά σε χιλ. €)	31.12.2006	31.3.2007
Έσοδα Επόμενων Χρήσεων	477,37	146,36
Έσοδα Χρήσεων Εισπρακτέα	339,09	169,75
Αγορές υπό Παραλαβή	93,84	-
Λοιποί Μεταβατικοί Λογαριασμοί	-	1.032,57
Σύνολο	910,30	1.348,68

Πηγή: Δημοσιευμένες Οικονομικές καταστάσεις της περιόδου 1.1-31.3.2007, οι οποίες συντάχθηκαν κατά ΔΠΧΠ και δεν έχουν ελεγχθεί από Ορκωτό – Ελεγκτή – Λογιστή.

Ταμειακά Διαθέσιμα και Ισοδύναμα

Τα ταμειακά διαθέσιμα & ισοδύναμα του Ομίλου την 31.12.2007 συγκριτικά με την 31.12.2006 αναλύονται ως εξής:

ΤΑΜΕΙΑΚΑ ΔΙΑΘΕΣΙΜΑ & ΙΣΟΔΥΝΑΜΑ (ποσά σε χιλ. €)	31.12.2006	31.3.2007
Διαθέσιμα στο Ταμείο	125,86	140,97
Καταθέσεις Όψεως	10.629,75	2.709,00
Καταθέσεις Προθεσμίας	655,14	7.761,02
Σύνολο	11.410,75	10.610,99

Πηγή: Δημοσιευμένες Οικονομικές καταστάσεις της περιόδου 1.1-31.3.2007, οι οποίες συντάχθηκαν κατά ΔΠΧΠ και δεν έχουν ελεγχθεί από Ορκωτό – Ελεγκτή – Λογιστή.

Τα διαθέσιμα αντιπροσωπεύουν μετρητά και τραπεζικές καταθέσεις διαθέσιμες σε πρώτη ζήτηση.

Δανειακές Υποχρεώσεις

Τα δάνεια του Ομίλου την 31.3.2007 συγκριτικά με την 31.12.2006 αναλύονται στο παρακάτω πίνακα:

ΔΑΝΕΙΑΚΕΣ ΥΠΟΧΡΕΩΣΕΙΣ (σε χιλ. €)	31.12.2006	31.3.2007
Μακροπρόθεσμος δανεισμός		
Τραπεζικός δανεισμός	89.610,48	98.777,49
Μείον : Δανειακές Υποχρεώσεις πληρωτέες στην επόμενη χρήση	(6.390,95)	(6.941,22)
Σύνολο μακροπρόθεσμων δανείων	83.219,53	91.836,27
Βραχυπρόθεσμα δάνεια		
Τραπεζικός δανεισμός	28.426,10	55.364,10
Σύνολο βραχυπρόθεσμων δανείων	28.426,10	55.364,10
Σύνολο Δανειακών Υποχρεώσεων (μη περιλαμβανομένων των μακροπρόθεσμων δανειακών υποχρεώσεων πληρωτέων την επόμενη χρήση)	111.645,63	147.200,37

Πηγή: Δημοσιευμένες Οικονομικές καταστάσεις της περιόδου 1.1-31.3.2007, οι οποίες συντάχθηκαν κατά ΔΠΧΠ και δεν έχουν ελεγχθεί από Ορκωτό – Ελεγκτή – Λογιστή.

Την 31.3.2007 οι δανειακές υποχρεώσεις του Ομίλου ανήλθαν σε € 147.200,37 χιλ. έναντι € 11.645,63 χιλ. την 31.12.2006 αυξημένες κατά € 35.554,74 χιλ., ήτοι ποσοστό 31,85%. Στην αύξηση αυτή συνέβαλε κυρίως η ενοποίηση για πρώτη φορά του Ομίλου ΚΕΓΟ Α.Ε. την 31.3.2007, καθώς και η αύξηση του τραπεζικού δανεισμού της μητρικής Εταιρείας ΝΗΡΕΥΣ Α.Ε. η οποία έγινε κυρίως για σκοπούς εξαγοράς συμμετοχών.

Οι ημερομηνίες λήξεως των μακροπρόθεσμων δανείων είναι οι εξής:

ΛΗΞΗ ΜΑΚΡΟΠΡΟΘΕΣΜΩΝ ΔΑΝΕΙΩΝ (ποσά σε χιλ. €)	31.12.2006	31.3.2007
Μεταξύ 1 και 2 ετών	8.488,68	14.310,97
Μεταξύ 2 και 5 ετών	38.371,28	42.464,91
Πάνω από 5 έτη	36.359,57	35.060,39
Σύνολο	83.219,53	91.836,27

Πηγή: Δημοσιευμένες Οικονομικές καταστάσεις της περιόδου 1.1-31.3.2007, οι οποίες συντάχθηκαν κατά ΔΠΧΠ και δεν έχουν ελεγχθεί από Ορκωτό – Ελεγκτή – Λογιστή.

Μακροπρόθεσμες Υποχρεώσεις Πληρωτέες την Επόμενη χρήση

Στον πίνακα που ακολουθεί παρουσιάζονται οι Μακροπρόθεσμες Υποχρεώσεις Πληρωτέες την Επόμενη χρήση του Ομίλου την 31.3.2007 συγκριτικά με την 31.12.2006:

ΜΑΚΡΟΠΡΟΘΕΣΜΕΣ ΥΠΟΧΡΕΩΣΕΙΣ ΠΛΗΡΩΤΕΕΣ ΤΗΝ ΕΠΟΜΕΝΗ ΧΡΗΣΗ (ποσά σε χιλ. €)	31.12.2006	31.3.2007
Δανειακές Υποχρεώσεις Πληρωτέες την Επόμενη Χρήση	6.390,95	6.941,22
Λοιπές Μακροπρόθεσμες Υποχρεώσεις Πληρωτέες την Επόμενη Χρήση	146,74	146,74
Σύνολο	6.537,68	7.087,96

Πηγή: Δημοσιευμένες Οικονομικές καταστάσεις της περιόδου 1.1-31.3.2007, οι οποίες συντάχθηκαν κατά ΔΠΧΠ και δεν έχουν ελεγχθεί από Ορκωτό – Ελεγκτή – Λογιστή.

Υποχρεώσεις Παροχών Προσωπικού

Ο Όμιλος ΝΗΡΕΥΣ Α.Ε. αναγνωρίζει ως υποχρέωση παροχών προσωπικού λόγω εξόδου από την υπηρεσία την παρούσα αξία της νομικής δέσμευσης που έχει αναλάβει για την καταβολή εφάπαξ αποζημιώσεως στο προσωπικό που αποχωρεί λόγω συνταξιοδότησεως. Η σχετική υποχρέωση υπολογίστηκε κατόπιν αναλογιστικής μελέτης. Η σχετική υποχρέωση του Ομίλου ΝΗΡΕΥΣ Α.Ε. την 31.3.2007 συγκριτικά με την 31.12.2006 αναλύεται ως εξής:

ΥΠΟΧ/ΣΕΙΣ ΠΑΡΟΧΩΝ ΠΡΟΣΩΠΙΚΟΥ (ποσά σε χιλ. €)	31.12.2006	31.3.2007
Υπόλοιπο Υποχρέωσης Αρχής Περιόδου	1.538,12	2.155,85
Μεταφορές	165,07	260,84
Κόστος τρέχουσας απασχόλησης	14,81	13,82
Χρηματοοικονομικό κόστος	6,67	2,86
Πληρωθείσες αποζημιώσεις	(4,60)	(3,31)
Καθαρά αναλογιστικά (κέρδη)/ζημιές στα αποτελέσματα	435,80	67,36
Υπόλοιπο Υποχρέωσης Τέλους Χρήσης	2.155,85	2.497,42

Πηγή: Δημοσιευμένες Οικονομικές καταστάσεις της περιόδου 1.1-31.3.2007, οι οποίες συντάχθηκαν κατά ΔΠΧΠ και δεν έχουν ελεγχθεί από Ορκωτό – Ελεγκτή – Λογιστή.

Οι κύριες αναλογιστικές παραδοχές που χρησιμοποιήθηκαν για την 31.12.2006 και την 31.3.2007 έχουν ως εξής: προεξοφλητικό επιτόκιο 4,5%, μελλοντικές αυξήσεις μισθών 3,5%, πληθωρισμός 2,5% και ποσοστό αποχωρήσεων 0,5%.

Επιχορηγήσεις

Η εξέλιξη του υπολοίπου των επιχορηγήσεων από την 1.1.2006 έως την 31.3.2007 αναλύεται ως εξής:

ΕΠΙΧΟΡΗΓΗΣΕΙΣ (ποσά σε χιλ. €)	
Υπόλοιπο 1.1.2006	5.806,63
Μεταφορές	668,69
Εισπράξεις	1.515,14
Μεταβολές κατά τη διάρκεια της Χρήσης	(1.932,52)
Υπόλοιπο 31.12.2006	6.057,94
Μεταφορές	1.072,30
Εισπράξεις	352,49
Μεταβολές κατά τη διάρκεια της Περιόδου	(302,84)
Υπόλοιπο 31.3.2007	7.179,90

Πηγή: Δημοσιευμένες Οικονομικές καταστάσεις της περιόδου 1.1-31.3.2007, οι οποίες συντάχθηκαν κατά ΔΠΧΠ και δεν έχουν ελεγχθεί από Ορκωτό – Ελεγκτή – Λογιστή.

Αναφορικά με τον παραπάνω πίνακα των επιχορηγήσεων διευκρινίζονται τα εξής:

Οι εισπράξεις αφορούν τις ληφθείσες στο οικείο έτος επιχορηγήσεις και περιλαμβάνουν ανά χρήση/περίοδο τα εξής: **2006** € 1.167,62 επιχορηγήσεις της ΝΗΡΕΥΣ Α.Ε. και € 347,52 της ενοποιούμενης εταιρείας SEAFARM IONIAN Α.Ε. **1.1-31.3.2007:** € 350,37 χιλ. της ΝΗΡΕΥΣ Α.Ε. και € 2,12 χιλ. του ενοποιημένου Ομίλου ΚΕΓΟ.

Οι μεταφορές που εμφανίζονται στην χρήση 2006 αφορούν επιχορηγήσεις από την ενοποιούμενη SEAFARM IONIAN Α.Ε. Οι μεταφορές που εμφανίζονται στην περίοδο 1.1-31.3.2007 αφορούν κατά € 932,98 χιλ. την εταιρεία ΝΗΡΕΥΣ Α.Ε. και κατά € 139,32 χιλ. την ενοποιούμενη εταιρεία PREDOMAR S.L.

Οι μεταβολές κατά την διάρκεια των χρήσεων/περιόδου αφορούν για κάθε χρήση/περίοδο την αναλογούσα επιχορήγηση ως έσοδο στην Κατάσταση Λογαριασμού Αποτελεσμάτων. Ειδικά για την περίοδο 1.1-31.3.2007 κατά € (244,10) χιλ. αφορούν την εταιρεία ΝΗΡΕΥΣ Α.Ε., € (3) χιλ. την ενοποιούμενη εταιρεία PREDOMAR S.L. και € (55,74) χιλ. τον ενοποιούμενο Όμιλο SEAFARM.

Λοιπές Μακροπρόθεσμες Υποχρεώσεις

Το υπόλοιπο των λοιπών μακροπρόθεσμων υποχρεώσεων ανήλθε την 31.3.2007 σε € 5.420,56 χιλ. και περιλαμβάνει α) υποχρέωση για αγορά παγίων στοιχείων ύψους € 308,47 χιλ. καθώς και μακροπρόθεσμες υποχρεώσεις του Ομίλου « SEAFARM IONIAN Α.Ε.», ύψους € 5.112,08 χιλ. λόγω της υπαγωγής στο άρθρο 44 του Ν. 1892/90.

Προμηθευτές και Λοιπές Υποχρεώσεις

Το υπόλοιπο του λογαριασμού «Προμηθευτές και Λοιπές Υποχρεώσεις» του Ομίλου ΝΗΡΕΥΣ Α.Ε. την 31.3.2007 συγκριτικά με την 31.12.2006 αναλύεται ως εξής:

ΠΡΟΜΗΘΕΥΤΕΣ & ΛΟΙΠΕΣ ΥΠΟΧΡΕΩΣΕΙΣ (ποσά σε χιλ. €)	31.12.2006	31.3.2007
Προμηθευτές	20.473,37	24.753,60
Επιταγές Πληρωτέες	44.531,05	43.908,37
Υποσχετικές Επιστολές	486,58	384,83
Γραμμάτια Πληρωτέα	97,00	78,56
Σύνολο	65.587,98	69.125,36

Πηγή: Δημοσιευμένες Οικονομικές καταστάσεις της περιόδου 1.1-31.3.2007, οι οποίες συντάχθηκαν κατά ΔΠΧΠ και δεν έχουν ελεγχθεί από Ορκωτό – Ελεγκτή – Λογιστή.

Λοιπές Βραχυπρόθεσμες Υποχρεώσεις

Το υπόλοιπο των Λοιπών Βραχυπρόθεσμων Υποχρεώσεων του Ομίλου ΝΗΡΕΥΣ Α.Ε. την 31.3.2007 συγκριτικά με την 31.12.2006 αναλύεται ως εξής:

ΛΟΙΠΕΣ ΒΡΑΧΥΠΡΟΘΕΣΜΕΣ ΥΠΟΧΡΕΩΣΕΙΣ (ποσά σε χιλ. €)	31.12.2006	31.3.2007
Αμοιβές Προσωπικού Πληρωτέες	1.428,80	1.907,64
Μερίσματα	91,86	189,28
Ασφαλιστικοί Οργανισμοί	1.775,56	1.730,67
Υποχρεώσεις σε Φόρους	4.601,28	5.478,95
Δεδουλευμένα Έξοδα	3.534,56	3.785,54
Διάφοροι Πιστωτές - Προκαταβολές	3.356,32	6.300,48
Σύνολο	14.788,38	19.392,55

Πηγή: Δημοσιευμένες Οικονομικές καταστάσεις της περιόδου 1.1-31.3.2007, οι οποίες συντάχθηκαν κατά ΔΠΧΠ και δεν έχουν ελεγχθεί από Ορκωτό – Ελεγκτή – Λογιστή.

3.13.3 Χρηματοοικονομικές Πληροφορίες Ενοποιημένων Ταμειακών Ροών Περιόδου 1.1-31.3.2007

ΣΤΟΙΧΕΙΑ ΚΑΤΑΣΤΑΣΗΣ ΤΑΜΕΙΑΚΩΝ ΡΟΩΝ ΟΜΙΛΟΥ (ποσά σε χιλ. €)	31.3.2006	31.3.2007
<u>Λειτουργικές δραστηριότητες</u>		
Κέρδη προ φόρων	3.069,67	5.069,23
Πλέον / μείον προσαρμογές για:		
Αποσβέσεις	1.741,35	1.812,38
Προβλέψεις	-	-
Επιχορηγήσεις	(311,20)	(302,84)
Αποτίμηση Χαρτοφυλακίου	-	(0,00)
Προβλέψεις αποζημίωσης προσωπικού	83,07	80,73
Πιστωτικοί τόκοι	(32,83)	(27,95)
Λοιπά μη ταμειακά κονδύλια	(356,74)	16,50
Κέρδη από την πώληση παγίων	366,12	(3,00)
	4.559,45	6.645,05
Χρεωστικοί τόκοι και συναφή έξοδα	1.397,03	1.882,33
Πλέον/ μείον προσαρμογές για μεταβολές λογαριασμών κεφαλαίου κίνησης ή που σχετίζονται με τις λειτουργικές δραστηριότητες:		
Μείωση / (αύξηση) αποθεμάτων	(5.543,89)	(7.888,87)
Μείωση / (αύξηση) απαιτήσεων	8.790,47	4.719,76
(Μείωση) / αύξηση βραχυπρόθεσμων υποχρεώσεων (πλην τραπεζών)	(9.705,87)	(2.949,07)
(Μείον):		
Χρεωστικοί τόκοι και συναφή έξοδα καταβεβλημένα	(1.397,03)	(1.882,33)
Καταβεβλημένοι φόροι	(73,46)	(1.874,09)
Σύνολο εισροών / (εκροών) από λειτουργικές δραστηριότητες (α)	(1.973,30)	(1.347,22)
<u>Επενδυτικές δραστηριότητες</u>		
Απόκτηση θυγατρικών, συγγενών, κοινοπραξιών και λοιπών επενδύσεων	(2,00)	(9.323,73)
Εσπράξεις από πώληση θυγατρικών, συγγενών, κοινοπραξιών και λοιπών επενδύσεων	2.605,96	-
Αγορά ενσώματων και άυλων παγίων περιουσιακών στοιχείων	(1.112,77)	(1.706,63)
Εισπράξεις από πωλήσεις ενσώματων και άυλων παγίων	550,52	6,08
Εισπράξεις από επιχορηγήσεις	-	352,49
Τόκοι εισπραχθέντες	32,83	27,95
Σύνολο εισροών / (εκροών) από επενδυτικές δραστηριότητες (β)	2.074,54	(10.643,85)
<u>Χρηματοδοτικές δραστηριότητες</u>		
Εισπράξεις από αύξηση μετοχικού κεφαλαίου	-	0,08
Εισπράξεις από εκδοθέντα / αναληφθέντα δάνεια	1.561,63	10.100,27
Μερίσματα πληρωθέντα		(0,07)
Σύνολο εισροών / (εκροών) από χρηματοδοτικές δραστηριότητες (γ)	1.561,63	10.100,29
Καθαρή αύξηση / (μείωση) στα ταμειακά διαθέσιμα και ισοδύναμα περιόδου (α) + (β) + (γ)	1.662,87	(1.890,78)
Ταμειακά διαθέσιμα και ισοδύναμα έναρξης περιόδου	2.695,59	12.501,76
Ταμειακά διαθέσιμα και ισοδύναμα λήξης περιόδου	4.358,46	10.610,99

Πηγή: Δημοσιευμένες Οικονομικές καταστάσεις της περιόδου 1.1-31.3.2007, οι οποίες συντάχθηκαν κατά ΔΠΧΠ και δεν έχουν ελεγχθεί από Ορκωτό – Ελεγκτή – Λογιστή.

3.13.4 Πληροφορίες για τα Κεφάλαια του Ομίλου

Την 31.3.2007 το σύνολο των επενδεδυμένων κεφαλαίων ανήλθε σε € 403.209,84 χιλ. από € 338.818,11 χιλ. την 31.12.2006. Η μεγέθυνση αυτή οφείλεται κατά κύριο λόγο στην αύξηση των Βιολογικών περιουσιακών στοιχείων των πελατών & λοιπών εμπορικών απαιτήσεων και των ενσώματων ακινητοποιήσεων. του Ομίλου.

Ρευστότητα

Την 31.3.2007 οι ταμειακές ροές από λειτουργικές δραστηριότητες συγκρινόμενες με αυτές της 31.03.2006 παρουσιάζουν μικρή θετική μεταβολή. Έτσι από σύνολο εκροών € 1.973,30 χιλ την 31.03.2006 μειώνονται σε σύνολο εκροών € 1.347,22 χιλ. την 31.03.2007.

Στην 31.03.2007 οι ταμειακές εκροές από επενδυτικές δραστηριότητες εμφανίζουν τελικό κονδύλι εκροών € 10.643,85 χιλ. το οποίο οφείλεται κυρίως στην απόκτηση ποσοστού 20% της εταιρείας KEGO A.E. (συνολικού κόστους € 6.834,40 χιλ.), απόκτησης (100%) της εταιρείας εξωτερικού PREDOMAR S.L. (€ 2.072,31 χιλ.) και απόκτησης ποσοστού 99,94% (ενοποιούμενο ποσοστό) της εταιρείας εξωτερικού CARBONS A.S. (€ 417,02 χιλ.) στην περίοδο 01.01-31.03.2007. Αντιστοίχως στην 31.03.2006 εμφανίζεται τελικό κονδύλι εισροών € 2.074,54 χιλ. το οποίο αντιπροσωπεύει εισπράξεις ύψους € 2.605,96 χιλ., οι οποίες προέρχονται από την πώληση των εταιρειών IFFC (€ 2.197,29 χιλ.) και SELONDA (€ 408,67 χιλ.).

Στην 31.03.2007 οι εισροές από χρηματοδοτικές δραστηριότητες εμφανίζουν τελικό κονδύλι εισροών € 10.100,29 χιλ. , κυρίως λόγω της ανάληψης δανείου από την εκδότρια εταιρεία NHPEΥΣ A.E. (€ 9.287,53 χιλ.) και του ενοποιούμενου για πρώτη φορά Ομίλου KEGO (€ 1.386,52 χιλ.). Το κονδύλι των εισροών την 31.03.2007 επηρεάζεται επίσης και από μείωση δανειακών υποχρεώσεων με κυριότερη αυτή της ενοποιούμενης για πρώτη φορά εταιρείας εξωτερικού PREDOMAR S.L. (€ 341,29 χιλ.)

Αντιστοίχως στην 31.3.2006 το τελικό κονδύλι € 1.561,63 χιλ προέρχεται κυρίως από ανάληψη δανείου της θυγατρικής εταιρείας ΙΧΘΥΟΤΡΟΦΕΙΑ ΦΩΚΙΔΑΣ A.E. ύψους € 1.500,00 χιλ. και της εκδότριας εταιρείας NHPEΥΣ A.E. € 584,95 χιλ. Την 31.03.2006 το τελικό κονδύλι επηρεάζεται επίσης και από μείωση δανειακών υποχρεώσεων με κυριότερη αυτή του Ομίλου SEAFARM IONIAN ύψους € 399,26 χιλ.

Πηγές κεφαλαίων

Σύμφωνα με Δήλωση του εκπροσώπου της Εταιρείας, η ισχυρή λειτουργική δραστηριότητα και ικανοποιητική κερδοφορία είναι επαρκής για να καλύψει τις συμβατικές και εμπορικές δεσμεύσεις του Ομίλου, χωρίς να υπάρχει η ανάγκη της προσφυγής σε δανειακά κεφάλαια. Σημειώνεται ότι όσον αφορά τις νέες επενδύσεις τις οποίες προτίθεται να πραγματοποιήσει ο Όμιλος NHPEΥΣ, αυτές θα χρηματοδοτηθούν από την παρούσα αύξηση του μετοχικού κεφαλαίου και την έκδοση μετατρέψιμου ομολογιακού δανείου που αποφάσισε η από 11/4/2007 Ά Επαναληπτική Έκτακτη Γενική Συνέλευση των μετόχων (βλ. σχετικές αναλυτικές πληροφορίες στο κεφάλαιο 4.9 «Προορισμός Νέων Κεφαλαίων και Χρονοδιάγραμμα Διάθεσης Αντληθέντων Κεφαλαίων»).

Οι τραπεζικές υποχρεώσεις την 31.03.2007 ανέρχονταν σε € 154.141,59 χιλ. εκ των οποίων οι € 91.836,27 χιλ. αφορούσαν σε αποπληρωμή κεφαλαίου πέραν του επόμενου έτους και οι € 62.305,32 χιλ. σε αποπληρωμή κεφαλαίου εντός του επόμενου έτους.

Διαχείριση Διαθεσίμων

Τα διαθέσιμα του Ομίλου την 31.03.2007 ανήλθαν σε € 10.610,98 χιλ. Τα διαθέσιμα του Ομίλου τοποθετούνταν σε προθεσμιακούς λογαριασμούς και σε overnight repos.

3.13.5 Χρηματοοικονομικές Πληροφορίες για τις Μεταβολές των Ιδίων Κεφαλαίων Ομίλου της Περιόδου 1.1-31.3.2007

Στους πίνακες που ακολουθούν παρατίθενται οι καταστάσεις μεταβολών ιδίων κεφαλαίων του Ομίλου κατά τις περιόδους 1.1-31.3.2006 και 1.1-31.3.2007:

ΠΕΡΙΟΔΟΣ 1.1-31.3.2006 (ποσά σε χιλ. €)	Μετοχικό Κεφάλαιο	Ίδιες Μετοχές	Υπέρ το Άρτιο	Αποθεματικό Εύλογης Αξίας	Λοιπά Αποθ/κά	Αποτελ/τα εις νέο	Δικ/τα μειοψ/ας	Σύνολο
Υπόλοιπο την 1η Ιανουαρίου 2006 σύμφωνα με τα ΔΠΧΠ	50.460,64	0,00	37.152,01	11.424,08	11.391,29	(2.088,96)	1.895,37	110.234,44
Μεταβολή Ιδίων Κεφαλαίων για την Περίοδο 1.1-31.3.2006								
Μεταβολή από απόκτηση νέων θυγατρικών εταιρειών κλπ	-	-	-	0,04	153,42	(1.614,14)	4.278,40	2.817,73
Μεταφορά αρνητικών δικαιωμάτων μειοψηφίας σε αποτελέσματα εις νέον	-	-	-	-	-	(2,45)	2,45	-
Εγκριθέντα μερίσματα & αμοιβές Δ.Σ.	-	-	-	-	-	-	-	-
Λοιπές μεταβολές (πώληση παγίων, συναλλαγματικές διαφορές)	-	-	-	(461,75)	(15,66)	395,80	-	(81,61)
Καθαρά Αποτελέσματα από 1.1-31.3.2006	-	-	-	-	-	2.177,94	(41,14)	2.136,80
Συνολικό Αναγνωριζόμενο Κέρδος / Ζημία Περιόδου	0,00	0,00	0,00	(461,70)	137,76	957,14	4.239,72	4.872,92
Υπόλοιπο Ιδίων Κεφαλαίων κατά την 31η Μαρτίου 2006	50.460,64	-	37.152,01	10.962,37	11.529,05	(1.131,81)	6.135,09	115.107,36

ΠΕΡΙΟΔΟΣ 1.1-31.3.2007 (ποσά σε χιλ. €)	Μετοχικό Κεφάλαιο	Ίδιες Μετοχές	Υπέρ το Άρτιο	Αποθεματικό Εύλογης Αξίας	Λοιπά Αποθ/κά	Αποτελ/τα εις νέο	Δικ/τα μειοψ/ας	Σύνολο
Υπόλοιπο την 1η Ιανουαρίου 2007 σύμφωνα με τα ΔΠΧΠ	51.165,77	0,00	37.664,16	10.491,93	12.855,51	4.392,18	5.621,60	122.191,15
Μεταβολή Ιδίων Κεφαλαίων για την Περίοδο 1.1-31.3.2007								
Μεταβολή από απόκτηση νέων θυγατρικών εταιρειών κλπ.	-	-	-	0,09	115,82	(118,13)	13.992,02	13.989,80
Μεταφορά αρνητικών δικαιωμάτων μειοψηφίας σε αποτελέσματα εις νέον	-	-	-	-	-	(39,12)	39,12	0,00
Εγκριθέντα μερίσματα & αμοιβές Δ.Σ.	-	-	-	-	-	-	-	-
Λοιπές μεταβολές από πώληση παγίων - συναλ/κές διαφορές	-	-	-	-	23,22	0,39	9,81	33,41
Καθαρά Αποτελέσματα από 1.1-31.3.2007	-	-	-	-	-	2.251,71	1.368,66	3.620,37
Συνολικό Αναγνωριζόμενο Κέρδος / Ζημία Περιόδου	0,00	0,00	0,00	0,09	139,04	2.094,85	15.409,60	17.643,58
Υπόλοιπο Ιδίων Κεφαλαίων κατά την 31η Μαρτίου 2007	51.165,77	-	37.664,16	10.492,03	12.994,55	6.487,02	21.031,21	139.834,74

Πηγή: Δημοσιευμένες Οικονομικές καταστάσεις της περιόδου 1.1-31.3.2007, οι οποίες συντάχθηκαν κατά ΔΠΧΠ και δεν έχουν ελεγχθεί από Ορκωτό – Ελεγκτή – Λογιστή.

3.13.6 Κεφαλαιακή Διάρθρωση και Συνολικό Καθαρό Χρηματοοικονομικό Χρέος 31.3.2007

Στους πίνακες που ακολουθούν, οι οποίοι έχουν συνταχθεί από την Εταιρεία παρουσιάζονται η κεφαλαιακή διάρθρωση και το καθαρό χρηματοοικονομικό χρέος του Ομίλου σύμφωνα με τα στοιχεία των δημοσιευμένων οικονομικών καταστάσεων ισολογισμού της 31.3.2007.

Η κεφαλαιακή διάρθρωση του Ομίλου την 31.3.2007 αναλύεται ως ακολούθως:

ποσά σε χιλ. €		31.3.2007
Βραχυπρόθεσμες Τραπεζικές Υποχρεώσεις		
Βραχυπρόθεσμα Δάνεια με Εγγυήσεις – Εξασφαλίσεις		26.756,26
Βραχυπρόθεσμα Δάνεια άνευ Εγγυήσεων – Εξασφαλίσεων		28.607,84
		55.364,10
Μακροπρόθεσμες Τραπεζικές Υποχρεώσεις		
Μακροπρόθεσμα Δάνεια με Εγγυήσεις – Εξασφαλίσεις		79.501,64
Μακροπρόθεσμα Δάνεια χωρίς εγγυήσεις και εξασφαλίσεις		12.334,63
		91.836,27
Ίδια Κεφάλαια Ομίλου ⁽¹⁾		
Μετοχικό Κεφάλαιο		51.165,77
Υπέρ το Άρτιον		37.664,16
Λοιπά αποθεματικά		23.486,58
		112.316,51
Σύνολο		259.516,88

Πηγή: Στοιχεία από την Εταιρεία τα οποία δεν έχουν ελεγχθεί από Ορκωτό Ελεγκτή – Λογιστή.

⁽¹⁾ Δεν περιλαμβάνεται το υπόλοιπο του λογαριασμού «Αποτελέσματα εις νέο».

Όπως παρουσιάζεται στον ανωτέρω πίνακα την 31.3.2007 τα συνολικά ίδια κεφάλαια και το χρηματοοικονομικό χρέος του Ομίλου ανέρχεται σε € 259.516,88 χιλ.

Στον πίνακα που ακολουθεί προσδιορίζονται οι καθαρές χρηματοοικονομικές υποχρεώσεις του Ομίλου την 31.3.2007:

ποσά σε χιλ. €		31.3.2007
Γαμείο		140,97
Καταθέσεις όψεως και Over Night		10.470,01
A. Ρευστότητα		10.610,98
B. Βραχυπρόθεσμες Χρηματοοικονομικές Απαιτήσεις		
Βραχυπρόθεσμες Τραπεζικές Υποχρεώσεις		55.364,10
Λοιπές Βραχυπρόθεσμες Χρηματοοικονομικές υποχρεώσεις		69.125,36
Γ. Σύνολο Βραχυπρόθεσμων Χρηματοοικονομικών υποχρεώσεων		124.489,46
Καθαρό βραχυπρόθεσμο χρέος (Γ-B-A)		29.336,23
Δ. Μακροπρόθεσμες χρηματοοικονομικές απαιτήσεις		3.956,68
Ε. Μακροπρόθεσμες τραπεζικές υποχρεώσεις		91.836,27
Καθαρό Μακροπρόθεσμο χρηματοοικονομικό χρέος (Ε-Δ)		87.879,59
Καθαρό Συνολικό Χρηματοοικονομικό Χρέος		117.215,82

Πηγή: Στοιχεία από την Εταιρεία τα οποία δεν έχουν ελεγχθεί από Ορκωτό Ελεγκτή – Λογιστή.

Σημειώνεται ότι οι βραχυπρόθεσμες χρηματοοικονομικές απαιτήσεις περιλαμβάνουν τους λογαριασμούς πελατών και εμπορικών απαιτήσεων και οι βραχυπρόθεσμες υποχρεώσεις τους λογαριασμούς προμηθευτών και λοιπών υποχρεώσεων.

Σημειώνεται ότι οι μακροπρόθεσμες χρηματοοικονομικές απαιτήσεις περιλαμβάνουν τους λογαριασμούς «Επενδύσεις σε Συγγενείς Επιχειρήσεις» και «Χρηματοοικονομικά στοιχεία διαθέσιμα προς πώληση».

3.13.7 Δήλωση για την Επάρκεια του Κεφαλαίου Κίνησης

Η Διοίκηση του Ομίλου ΝΗΡΕΥΣ Α.Ε. μέσω του εκπροσώπου της δηλώνει ότι κατά την άποψη της, το κεφάλαιο κίνησης του Ομίλου για τους επόμενους 12 μήνες επαρκεί για τις τρέχουσες δραστηριότητες του.

3.14 Συναλλαγές Με Συνδεδεμένα Μέρη

Σύμφωνα με Δήλωση του εκπροσώπου του Εκδότη δεν υπάρχουν άλλες σημαντικές συναλλαγές με συνδεδεμένα πρόσωπα, όπως αυτά ορίζονται από το Δ.Π.Χ.Π. 24, εκτός από αυτές που παρατίθενται παρακάτω, σύμφωνα με την ενότητα 19 του Παραρτήματος Ι του Κανονισμού 809/2004. Σύμφωνα με Δήλωση του εκπροσώπου της Εταιρείας, όλες οι συναλλαγές με συνδεδεμένα πρόσωπα έχουν συναφθεί σύμφωνα με τους συνήθεις όρους της αγοράς.

Οι συναλλαγές αυτές περιγράφονται ως ακολούθως:

3.14.1 Εταιρείες με κοινή Διοίκηση

Υπάρχουν κοινά μέλη στα Διοικητικά Συμβούλια των εταιρειών του Ομίλου, ως εξής:

Μέλη ΔΣ & Διευθυντικά Στελέχη	Εταιρεία που συμμετέχει	Θέση στη Διοίκηση
Αριστείδης Μπελλές	NHPEYΣ A.E	Πρόεδρος & Δ/νων Σύμβουλος
	ΠΡΩΤΕΥΣ ΕΞΟΠΛΙΣΜΟΙ ΑΕΒΕ	Πρόεδρος & Δ/νων Σύμβουλος
	A- SEA ΑΕΒΕ	Πρόεδρος & Δ/νων Σύμβουλος
	FISH OF AFRICA LTD	Πρόεδρος
	ΑΛΠΙΝΟ ΑΒΕΕ	Πρόεδρος & Δ/νων Σύμβουλος
	ΚΕΓΟ Α.Ε. (από την 13/4/2007)	Πρόεδρος & Δ/νων Σύμβουλος
	SEA FARM IONIAN A.E.	Διευθύνων Σύμβουλος
Νικόλαος Χαβιάρας	NHPEYΣ A.E.	Διευθύνων Σύμβουλος
	ΠΡΩΤΕΥΣ ΕΞΟΠΛΙΣΜΟΙ ΑΕΒΕ	Αντιπρόεδρος
	A- SEA ΑΕΒΕ	Αντιπρόεδρος
	ΑΛΠΙΝΟ ΑΒΕΕ	Αντιπρόεδρος & Δ/νων Σύμβουλος
	NIREUS INTERNATIONAL LTD	Διαχειριστής
	MIRAMAR PROJECTS CO. LTD	Διαχειριστής
	MIRAMAR SU URUNLERI VE BALIK YEMI URETIMI SANAYI VE TICARET A.S.	Αντιπρόεδρος
	SEA FARM IONIAN A.E.	Πρόεδρος
	ILKNAK	Μέλος
	CARBON DIS TICARET YATIRIM INSAAT VE SANAYI A.S.	Αντιπρόεδρος
Δημήτριος Λουμπούνης	NHPEYΣ A.E.	Μέλος
	ΠΡΩΤΕΥΣ ΕΞΟΠΛΙΣΜΟΙ ΑΕΒΕ	Μέλος
	ILKNAK	Πρόεδρος ΔΣ
	BLUFIN TUNA HELLAS A.E	Αντιπρόεδρος
	MIRAMAR SU URUNLERI VE BALIK YEMI URETIMI SANAYI VE TICARET A.S.	Πρόεδρος ΔΣ
	ΑΛΠΙΝΟ ΑΒΕΕ	Μέλος
	A- SEA ΑΕΒΕ	Μέλος

	PREENCODE DE DORADAS PARA MARICULTURA S.L. (PREDOMAR)	Πρόεδρος
	CARBON DIS TICARET YATIRIM INSAAT VE SANAYI A.S.	Πρόεδρος
Ιωάννα Καραγάλιου	NHPEYS A.E.	Μέλος
	ΠΡΩΤΕΥΣ ΕΞΟΠΛΙΣΜΟΙ ΑΕΒΕ	Μέλος
	FISH OF AFRICA LTD	Μέλος
	A- SEA AEBE	Μέλος
	ΑΛΠΙΝΟ ΑΒΕΕ	Μέλος
	SEA FARM IONIAN A.E.	Μέλος
Αντώνιος Χαχλάκης	NHPEYS A.E.	Αναπληρωτής Δ/νων Σύμβουλος
	KEGO A.E. (από την 13/4/2007)	Μέλος
	PREENCODE DE DORADAS PARA MARICULTURA S.L. (PREDOMAR)	Αντιπρόεδρος
Νικόλαος Βουτσίνος *	NHPEYS A.E.	Μέλος
	SEA FARM IONIAN A.E.	Μέλος
Παντελής Λαμπρινούδης	NHPEYS A.E.	Μέλος

* Σημειώνεται ότι ο κος Βουτσίνος την 7/5/2007 υπέβαλλε την παραίτησή του και δεν συμμετέχει πλέον στο Διοικητικό Συμβούλιο της NHPEYS A.E.

3.14.2 Αμοιβές μελών Διοικητικού Συμβουλίου 2004 – 2006 & 1.1-31.3.2007

Οι συνολικές αμοιβές των μελών Διοικητικού Συμβουλίου της Εταιρείας και των θυγατρικών της εταιρειών τις οποίες ενοποιεί (στις οικονομικές καταστάσεις των χρήσεων 2004, 2005 και 2006 καθώς και της περιόδου 1.1-31.3.2007) έχουν ως εξής:

Ποσά σε €	2004	2005	2006	1.1-31.3.2007
NHPEYS A.E.	655.456,83	671.812,12	893.313,73	191.500,89
FEEDUS A.E.B.E.	114.143,17	-	-	-
ΙΧΘΥΟΤΡΟΦΕΙΑ ΦΩΚΙΔΑΣ Α.Ε.	-	178.504,92	-	-
SEAFARM IONIAN A.E.	-	-	378.223,32	89.430,93
KEGO A.E.	-	-	-	94.500,00

Πηγή: Στοιχεία από την Εταιρεία, μη ελεγμένα από Ορκωτό Ελεγκτή.

Τα ανωτέρω ποσά περιλαμβάνουν το σύνολο των αμοιβών που έχουν καταβληθεί, για συμμετοχή των μελών σε συνεδριάσεις Δ.Σ., για την έμμισθη σχέση των μελών με τις εταιρείες καθώς και για την παροχή υπηρεσιών αυτών ως σύμβουλοι. Δεν συμπεριλαμβάνονται οι αμοιβές από διανομή κερδών των ανωτέρω εταιρειών.

Σημειώνεται ότι οι εταιρείες FEEDUS A.E.B.E. και ΙΧΘΥΟΤΡΟΦΕΙΑ ΦΩΚΙΔΑΣ Α.Ε. έχουν απορροφηθεί από τη NHPEYS A.E. στην χρήση 2005 και 2006 αντίστοιχα.

3.14.3 Διεταιρικές Συναλλαγές Ομίλου 2004 – 2006 & 1.1-31.3.2007

Εκτός από τις συναλλαγές που έχει η Εταιρεία με τις θυγατρικές της και είναι μέσα στις συνήθεις δραστηριότητες της, σημειώνονται τα ακόλουθα:

3.14.3.1 Ενδοομιλικές Συμβάσεις

Η NHPEYS A.E. συναλλάσσεται με λοιπές εταιρείες του Ομίλου και σύμφωνα με Δήλωση του εκπροσώπου του Εκδότη οι τυχόν συναλλαγές μεταξύ τους διέπονται από τους κανόνες και από τους συνήθεις όρους αγοράς. Οι συμβάσεις που έχει συνάψει ο Εκδότης παρουσιάζονται αναλυτικά στην Ενότητα 3.4.5 «Συμβάσεις Συνεργασίας».

3.14.3.2 Διεταιρικές Συναλλαγές

Οι συναλλαγές μεταξύ των εταιρειών του Ομίλου για τις χρήσεις 2004, 2005 και 2006 καθώς και για την περίοδο 1.1-31.3.2007 είναι οι εξής:

ΔΙΕΤΑΙΡΙΚΕΣ ΕΥΝΑΑΑΑΓΓΕΣ 1.1-31.3.2007 (σε χιλ. ευρώ)		Εξόδα της														ΕΥΝΟΔΟ	
		ΝΗΡΕΥΣ	ΠΡΩΤΕΥΣ	ΑΔΠΙΝΟ	ΙΛΚΝΑΚ	ΑCQUACOM	A-SEA	SFI	ΑΔΦΑ ΔΟΚΡΙΔΑΣ	ΚΕΓΟ	ΕΝΑΔΙΟΣ	ΠREDOMAR	Nireus Inter.	MIRAMAR UK	MIRAMAR Turkey		
Σε ομό- τιμής	ΝΗΡΕΥΣ	-	5,40		446,60			2.301,14		625,92	68,00						3.447,06
	ΠΡΩΤΕΥΣ	13,05	-														13,05
	ΑΔΠΙΝΟ	0,09		-													0,09
	ΙΛΚΝΑΚ	315,98	1,80		-												317,78
	ΑCQUACOM					-											0,00
	A-SEA	0,02					-										0,02
	SFI	2.684,93	1,23					-		5,22	36,00						2.727,38
	ΑΔΦΑ ΔΟΚΡΙΔΑΣ	0,18							-								0,18
	ΚΕΓΟ	1.009,19								-		131,18					1.140,37
	ΕΝΑΔΙΟΣ	1,19	0,07							20,63		-					21,89
	ΠREDOMAR												-				0,00
	Nireus Inter.													-			0,00
	MIRAMAR UK														-		0,00
	MIRAMAR Turkey															-	17,86
ΕΥΝΟΔΟ	4.024,63	8,50	0,00	464,46	0,00	0,00	2.301,14	0,00	651,77	235,18	0,00	0,00	0,00	0,00	0,00	7.685,68	

Πηγή: Στοιχεία από την Εταιρεία, μη ελεγμένα από Ορκωτό Ελεγκτή – Λογιστή.

ΔΙΕΤΑΙΡΙΚΑ ΥΠΟΔΟΜΙΑ 31.3.2007 (σε χιλ. ευρώ)		Υπόλοιπο - Υποχρεώσεις														ΕΥΝΟΔΟ	
		ΝΗΡΕΥΣ	ΠΡΩΤΕΥΣ	ΑΔΠΙΝΟ	ΙΛΚΝΑΚ	ΑCQUACOM	A-SEA	SFI	ΑΔΦΑ ΔΟΚΡΙΔΑΣ	ΚΕΓΟ	ΕΝΑΔΙΟΣ	ΠREDOMAR	Nireus Inter.	MIRAMAR UK	MIRAMAR Turkey		
Προσπεπτό Υπόλοιπο Ανακτήσεις	ΝΗΡΕΥΣ	-	1.718,17					3,56	470,00	104,03	223,49					0,15	2.575,37
	ΠΡΩΤΕΥΣ		-													0,14	0,14
	ΑΔΠΙΝΟ	3.284,03		-													3.284,03
	ΙΛΚΝΑΚ	1.714,38	196,34		-											0,87	1.911,59
	ΑCQUACOM					-											0,00
	A-SEA	1.358,37					-										1.358,37
	SFI	4.884,06	582,59	2,70				-		28,51	56,68						5.554,54
	ΑΔΦΑ ΔΟΚΡΙΔΑΣ	470,09							-								470,09
	ΚΕΓΟ	552,03								-							552,03
	ΕΝΑΔΙΟΣ		0,08									-					0,08
	ΠREDOMAR													-		600,00	600,00
	Nireus Inter.	1.720,25													-		1.720,25
	MIRAMAR UK															824,74	824,74
	MIRAMAR Turkey															-	122,92
ΕΥΝΟΔΟ	13.983,21	2.497,18	2,70	64,33	55,97	0,00	3,56	470,00	132,54	280,17	0,00	1.424,74	58,59	1,16	18.974,15		

Πηγή: Στοιχεία από την Εταιρεία, μη ελεγμένα από Ορκωτό Ελεγκτή – Λογιστή.

ΔΙΕΤΑΙΡΙΚΕΣ ΣΥΝΑΛΛΑΓΕΣ 2006 (σε χιλ. ευρώ)		Εξόδα της																		
		ΝΗΡΕΥΣ	ΠΡΩΤΕΥΣ	ΑΔΠΙΝΟ	ΙΛΚΝΑΚ	ΑCQUACOM	A-SEA	SFI	ΑΔΦΑ ΔΟΚΡΙΔΑΣ	OCTAPUS	ΣΕΤΑ	ΝΗΡΗΙΣ	ΚΑΛΑΜΟΣ	SF	SFI Central Europe	ΝΗΚΤΟΝ	Nireus Inter.	MIRAMAR UK	MIRAMAR Turkey	ΣΥΝΟΛΟ
Εσοδα της	ΝΗΡΕΥΣ	-		0,24	1.590,30			8.759,70	0,72	1.705,62	340,93	0,72	3,00			476,90				12.878,13
	ΠΡΩΤΕΥΣ	47,14	-																	47,14
	ΑΔΠΙΝΟ	30,58		-																30,58
	ΙΛΚΝΑΚ	446,61			-															446,61
	ΑCQUACOM					-														0,00
	A-SEA						-													0,00
	SFI	4.973,35			294,46			-		224,39	280,21			908,84			276,90			6.958,14
	ΑΔΦΑ ΔΟΚΡΙΔΑΣ	37,71							-											37,71
	OCTAPUS	813,27						2.905,89		-	36,72									3.755,88
	ΣΕΤΑ	5,03						102,18			-									107,21
	ΝΗΡΗΙΣ	226,19										-								226,19
	SF ΚΑΛΑΜΟΣ							715,89					-							715,89
	SFI Central Europe													-						0,00
	ΝΗΚΤΟΝ							512,68								-				512,68
	Nireus Inter.																-			0,00
MIRAMAR UK																	-		0,00	
MIRAMAR Turkey																		-	0,00	
ΣΥΝΟΛΟ	6.579,89	0,00	0,24	1.884,76	0,00	0,00	12.996,34	0,72	1.930,01	657,86	0,72	911,84	0,00	753,79	0,00	0,00	0,00	0,00	25.716,17	

Πηγή: Στοιχεία από την Εταιρεία, μη ελεγμένα από Ορκωτό Ελεγκτή – Λογιστή.

ΔΙΕΤΑΙΡΙΚΑ ΥΠΟΛΟΙΠΑ 31.12.2006 (σε χιλ. ευρώ)		Χρεωστικό Υπόλοιπο - Υποχρεώσεις																		
		ΝΗΡΕΥΣ	ΠΡΩΤΕΥΣ	ΑΔΠΙΝΟ	ΙΛΚΝΑΚ	ΑCQUACOM	A-SEA	SFI	ΑΔΦΑ ΔΟΚΡΙΔΑΣ	OCTAPUS	ΣΕΤΑ	ΝΗΡΗΙΣ	ΚΑΛΑΜΟΣ	SF	SFI Central Europe	ΝΗΚΤΟΝ	Nireus Inter.	MIRAMAR UK	MIRAMAR Turkey	ΣΥΝΟΛΟ
Ποστικά Υπόλοιπα	ΝΗΡΕΥΣ	-		3.150,08	1.695,01		1.270,05	2.455,73		1.065,72	229,69			8,94		652,30				10.527,52
	ΠΡΩΤΕΥΣ	2.446,82	-		59,60			154,36		38,62	30,48	7,91	47,82			53,10				2.838,70
	ΑΔΠΙΝΟ			-				2,69												2,69
	ΙΛΚΝΑΚ				-			117,52												117,52
	ΑCQUACOM	55,97				-														55,97
	A-SEA						-													0,00
	SFI	17,48			426,50			-	296,97		1.247,79	397,98	2.720,99	3.303,49	1.339,58					9.750,77
	ΑΔΦΑ ΔΟΚΡΙΔΑΣ	0,09							-											0,09
	OCTAPUS						2.084,03			-	1.174,92	933,98	8,25			2.127,11				6.328,28
	ΣΕΤΑ										-									0,00
	ΝΗΡΗΙΣ	133,48					264,00					-				16,74				414,22
	SF ΚΑΛΑΜΟΣ												-							0,00
	SFI Central Europe													-						0,00
	ΝΗΚΤΟΝ											0,60				-				0,60
	Nireus Inter.																-	616,45		616,45
MIRAMAR UK																	0,00	-	58,43	
MIRAMAR Turkey			0,22														117,24		-	
ΣΥΝΟΛΟ	2.653,84	0,22	3.150,08	2.181,11	0,00	1.270,05	5.078,32	296,97	1.104,33	2.682,88	1.340,46	2.786,00	3.303,49	4.188,82	117,24	616,45	616,45	58,43	30.828,69	

Πηγή: Στοιχεία από την Εταιρεία, μη ελεγμένα από Ορκωτό Ελεγκτή – Λογιστή.

Κατά την χρήση 2006, περίπου 15,9% του κύκλου εργασιών του Ομίλου αφορά συναλλαγές με συνδεδεμένα μέρη.

ΔΙΕΤΑΙΡΙΚΕΣ ΣΥΝΑΛΛΑΓΕΣ 2005 (σε χιλ. ευρώ)		Έξοδα της										
	ΝΗΡΕΥΣ	ΠΡΩΤΕΥΣ	ΙΧΘ. ΜΥΛΟΚΟΠΗΣ	EUROCATERERS	ΙΧΘ. ΦΩΚΙΔΑΣ	ΑΛΠΙΝΟ	ΙΛΚΝΑΚ	ACQUACOM	INTERPESCA	A-SEA	ΣΥΝΟΛΟ	
Εσοδα της	ΝΗΡΕΥΣ	-	47,60	0,00	169,78	3.409,12	16,11	128,40	0,00	87,88	2,87	3.861,76
	ΠΡΩΤΕΥΣ	419,37	-	-	0,45	1,10	-	-	-	-	-	420,92
	ΙΧΘ. ΜΥΛΟΚΟΠΗΣ	229,25	-	-	-	-	-	-	-	-	-	229,25
	EUROCATERERS	1.836,36	-	-	-	0,10	47,16	-	-	-	-	1.883,63
	ΙΧΘ. ΦΩΚΙΔΑΣ	5.077,81	-	-	-	-	-	-	-	-	-	5.077,81
	ΑΛΠΙΝΟ	182,65	-	-	143,09	-	-	-	-	-	-	325,74
	ΙΛΚΝΑΚ	164,18	-	-	-	-	-	-	-	-	-	164,18
	ACQUACOM	-	-	-	-	-	-	-	-	-	-	0,00
	INTERPESCA	-	-	-	-	-	-	-	-	-	-	0,00
	A-SEA	-	-	-	-	-	-	-	-	-	-	0,00
	ΣΥΝΟΛΟ	7.909,61	47,60	0,00	313,32	3.410,31	63,27	128,40	0,00	87,88	2,87	11.963,27

Πηγή: Στοιχεία από την Εταιρεία, μη ελεγμένα από Ορκωτό Ελεγκτή – Λογιστή.

ΔΙΕΤΑΙΡΙΚΑ ΥΠΟΛΟΙΠΑ 31.12.2005 (σε χιλ. ευρώ)		Χρεωστικό Υπόλοιπο - Υποχρεώσεις										
	ΝΗΡΕΥΣ	ΠΡΩΤΕΥΣ	ΙΧΘ. ΜΥΛΟΚΟΠΗΣ	EUROCATERERS	ΙΧΘ. ΦΩΚΙΔΑΣ	ΑΛΠΙΝΟ	ΙΛΚΝΑΚ	ACQUACOM	INTERPESCA	A-SEA	ΣΥΝΟΛΟ	
Ποσοτικό Υπόλοιπο Απαίτησης	ΝΗΡΕΥΣ	-	-524,15	211,78	6.150,68	5.710,24	2.536,51	270,72	0,00	1.486,39	1.078,48	16.920,64
	ΠΡΩΤΕΥΣ	784,71	-	-	-	-	-	-	-	-	-	784,71
	ΙΧΘ. ΜΥΛΟΚΟΠΗΣ	125,63	-	-	-	-	-	-	-	-	-	125,63
	EUROCATERERS	102,20	-	-	-	-	-	-	-	-	-	102,20
	ΙΧΘ. ΦΩΚΙΔΑΣ	-	-	-	-	-	-	-	-	338,58	-	338,58
	ΑΛΠΙΝΟ	0,50	-	-	-	-	-	-	-	-	-	0,50
	ΙΛΚΝΑΚ	-	-	-	-	-	-	-	-	-	-	0,00
	ACQUACOM	55,97	-	-	-	-	-	-	-	-	-	55,97
	INTERPESCA	-	-	-	-	-	-	-	-	-	-	0,00
	A-SEA	-	-	-	-	-	-	-	-	-	-	0,00
	ΣΥΝΟΛΟ	1.069,02	-524,15	211,78	6.150,68	5.710,24	2.536,51	270,72	0,00	1.824,97	1.078,48	18.328,24

Πηγή: Στοιχεία από την Εταιρεία, μη ελεγμένα από Ορκωτό Ελεγκτή – Λογιστή.

Κατά την χρήση 2005, περίπου 8,7% του κύκλου εργασιών του Ομίλου αφορά συναλλαγές με συνδεδεμένα μέρη.

ΔΙΕΤΑΙΡΙΚΕΣ ΣΥΝΑΛΛΑΓΕΣ 2004 (σε χιλ. ευρώ)		Έξοδα της							
	ΝΗΡΕΥΣ	ΠΡΩΤΕΥΣ	FEEDUS	EUROCATERERS	ΙΧΘ. ΦΩΚΙΔΑΣ	ΑΛΠΙΝΟ	ΘΕΤΙΣ	ΣΥΝΟΛΟ	
Εσοδα της	ΝΗΡΕΥΣ	-	74,10	241,20	694,85	1.433,38	68,00	2.511,54	
	ΠΡΩΤΕΥΣ	785,45	-	-	-	-	-	785,45	
	FEEDUS	13.489,36	0,13	-	14,03	1.959,10	-9,51	15.453,11	
	EUROCATERERS	779,27	-	159,51	-	23,23	723,30	1.685,32	
	ΙΧΘ. ΦΩΚΙΔΑΣ	5.447,93	-	-	-	-	-	5.447,93	
	ΑΛΠΙΝΟ	-	-	33,89	2.449,57	-	-	2.483,46	
	ΘΕΤΙΣ	-	-	-	-	-	-	0,00	
	ΣΥΝΟΛΟ	20.502,01	74,24	434,61	3.158,45	3.415,71	781,79	28.366,80	

Πηγή: Στοιχεία από την Εταιρεία, μη ελεγμένα από Ορκωτό Ελεγκτή – Λογιστή.

ΔΙΕΤΑΙΡΙΚΑ ΥΠΟΛΟΙΠΑ 31.12.2004 (σε χιλ. ευρώ)		Χρεωστικό Υπόλοιπο - Υποχρεώσεις							
	ΝΗΡΕΥΣ	ΠΡΩΤΕΥΣ	FEEDUS	EUROCATERERS	ΙΧΘ. ΦΩΚΙΔΑΣ	ΑΛΠΙΝΟ	ΘΕΤΙΣ	ΣΥΝΟΛΟ	
Ποσοτικό Υπόλοιπο Απαίτησης	ΝΗΡΕΥΣ	-	-	201,96	7.239,29	1.269,13	570,11	796,90	10.077,39
	ΠΡΩΤΕΥΣ	187,99	-	-	-	171,17	-	-	359,16
	FEEDUS	16.649,66	0,14	-	54,17	2.215,06	371,83	-	19.290,87
	EUROCATERERS	-	-	-	-	1,78	736,98	-	738,76
	ΙΧΘ. ΦΩΚΙΔΑΣ	-	-	-	-	-	-	-	0,00
	ΑΛΠΙΝΟ	-	-	-	887,78	-	-	-	887,78
	ΘΕΤΙΣ	-	-	-	-	-	-	-	0,00
	ΣΥΝΟΛΟ	16.837,65	0,14	201,96	8.181,24	3.657,15	1.678,91	796,90	31.353,95

Πηγή: Στοιχεία από την Εταιρεία, μη ελεγμένα από Ορκωτό Ελεγκτή – Λογιστή.

Κατά την χρήση 2004, περίπου 24,6% του κύκλου εργασιών του Ομίλου αφορά συναλλαγές με συνδεδεμένα μέρη.

3.14.4 Συναλλαγές με τους βασικούς μετόχους

Οι βασικοί μέτοχοι του Εκδότη κκ. Μπελλές και Χαβιάρας, δεν έχουν άλλες συναλλαγές με τον Εκδότη και τις θυγατρικές του, πλην αυτών που αναφέρονται στον κατωτέρω πίνακα, όσων αναφέρονται αναλυτικά στην Ενότητα 3.17 «Διοικητικά, Διαχειριστικά και Εποπτικά Όργανα και Ανώτερα Διοικητικά Στελέχη», και των μερισμάτων που έχουν λάβει ως μέτοχοι, κατ' αναλογία του ποσοστού συμμετοχής τους.

Συναλλαγές κατά την περίοδο 2004 – 2007

Ημερομηνία	Μέτοχος	Συμβαλλόμενο Μέρος	Συναλλαγή	Σχόλια
04/08/2004	Μπελλές και Ν. Χαβιάρας	ΝΗΡΕΥΣ	Ιδιωτικό συμφωνητικό πώλησης αριθμού 80.248 μετοχών της εταιρείας ΟΙΝΟΥΣΣΕΣ ΙΧΘΥΟΚΑΛΛΙΕΡΓΗΤΙΚΗ Α.Ε., (ποσοστό 2,2 % επί του συνόλου των μετοχών της εταιρείας) από τους κυρίους Μπελλέ και Χαβιάρα (ποσοστό 1,1% έκαστος) προς τη ΝΗΡΕΥΣ Α.Ε. έναντι τιμήματος 69.542 ΕΥΡΩ συνολικά.	Προεγκρίθηκε σύμφωνα με τις διατάξεις του άρθρου 23 ^α του Κ.Ν. 2190/1920 από την Τακτική Γενική Συνέλευση της Εταιρείας την 25.6.2004, αφού τέθηκε υπόψη των κ.κ μετόχων έκθεση αποτίμησης της εταιρείας από την ΣΟΛ Α.Ε.
29/12/2004	Α. Μπελλές	ΝΗΡΕΥΣ	Ιδιωτικό συμφωνητικό αγοράς από τον κο Μπελλέ ποσοστού 20% των μετοχών της εταιρείας EUROMARE INSURANCE AGENCY A.E. (αριθμός 12.000 μετοχών επί συνόλου 38.400 μετοχών της εταιρείας) που κατείχε η ΝΗΡΕΥΣ Α.Ε. έναντι τιμήματος 145.462,5 ΕΥΡΩ	Προεγκρίθηκε μεταβίβαση του 100% των μετοχών της εταιρείας EUROMARE A.E. προς τον κο Μπελλέ, από την Τακτική Γενική Συνέλευση της 25.6.2004, το δε τίμημα είχε καθορισθεί από σχετική έκθεση του Διεθνούς Ελεγκτι-κού Οίκου Deloitte & Touche, η οποία τέθηκε υπόψη των μετόχων, στο συνολικό ποσό των 465.480 ΕΥΡΩ.
21/06/2005	Α. Μπελλές	ΝΗΡΕΥΣ	Ιδιωτικό συμφωνητικό αγοράς από τον κ. Μπελλέ του υπολοίπου ποσοστού 80% των μετοχών της εταιρείας EUROMARE INSURANCE AGENCY A.E. (αριθμός 26.400 μετοχών) που κατείχε η NIREUS CONSULTANTS A.E. έναντι τιμήματος 320.017,5 ΕΥΡΩ.	Ολοκλήρωση της συναλλαγής που είχε προεγκριθεί από την Τακτική Γενική Συνέλευση της 25.6.2004.
30/06/2006	Α. Μπελλές	ΝΗΡΕΥΣ	Ιδιωτικό συμφωνητικό πώλησης από τον κύριο Μπελλέ στην εταιρεία ΝΗΡΕΥΣ Α.Ε. 4.763 μετοχών της εταιρείας Eurocaterers ABEET, έναντι τιμήματος 1 ΕΥΡΩ.	Προεγκρίθηκε η μεταβίβαση των 4.763 μετοχών της εταιρείας EUROCATERERS ABEET, από τον κο Μπελλέ στην εταιρεία ΝΗΡΕΥΣ Α.Ε. δυνάμει της από 22-05-2006 Τακτικής Γενικής Συνέλευσης της ΝΗΡΕΥΣ Α.Ε.

3.15 Σημαντικές Αλλαγές Στην Χρηματοοικονομική ή Εμπορική Θέση Της Εταιρείας

Η Διοίκηση του Ομίλου ΝΗΡΕΥΣ Α.Ε. μέσω εκπροσώπου της δηλώνει ότι δεν έχει επέλθει καμία σημαντική αλλαγή στη χρηματοοικονομική ή την εμπορική θέση του Ομίλου από την ημερομηνία σύνταξης της ενοποιημένης οικονομικής κατάστασης της 31/12/2006 έως σήμερα, εκτός των κάτωθι:

- Στις 13/1/2007 υπεγράφη μεταξύ των μετόχων της πλειοψηφίας της εταιρείας KEGO A.E, ήτοι των κ.κ. Απόστολου Κεφαλά, Ροδόλφου Γκογκορώση και Χρήστου Γκογκορώση και των ΝΗΡΕΥΣ ΙΧΘΥΟΚΑΛΛΙΕΡΓΕΙΕΣ Α.Ε. και Αριστείδη Μπελλέ, προσύμφωνο πώλησης μετοχών τους που αντιπροσωπεύουν ποσοστό 51% του μετοχικού κεφαλαίου της KEGO A.E., προς τους ΝΗΡΕΥΣ ΙΧΘΥΟΚΑΛΛΙΕΡΓΕΙΕΣ Α.Ε κατά 20 %, κ. Αριστείδη Μπελλέ ή σε εταιρεία συμφερόντων του κατά 20% και NORTH Asset Management L.L.P κατά 11%, με συμφωνηθείσα τιμή αγοράς τα 2 ευρώ για κάθε μία μετοχή η οποία προέκυψε κατόπιν εκτιμήσεως των οικονομικών μεγεθών της εταιρείας KEGO και σχετικών διαπραγματεύσεων των συμβαλλόμενων. Οι αγοραστές είχαν επιφυλαχθεί να διενεργήσουν νομικό και οικονομικό έλεγχο της εταιρείας. Στις 5/3/2007 υπεγράφη το οριστικό συμφωνητικό μεταβίβασης του 51% των μετοχών της KEGO A.E. προς τους: α) ΝΗΡΕΥΣ Α.Ε. 20%, β) TEMPLE TRADING LTD (εταιρεία συμφερόντων του Αριστείδη Μπελλέ) 20% και γ) NORTH PRINCIPAL

INVESTMENT FUND LTD 11%. Μετά την ολοκλήρωση του νομικού και οικονομικού ελέγχου, από την έκβαση των οποίων είχε εξαρτηθεί η ολοκλήρωση της συναλλαγής, τα συμβαλλόμενα μέρη, συμφώνησαν στον επαναπροσδιορισμό του τιμήματος που καταβάλουν οι αγοραστές στο 1,89 ευρώ ανά μετοχή, αντί των 2 ευρώ που είχε συμφωνηθεί με το από 13/1/2007 προσύμφωνο. Η χρηματιστηριακή πράξη μεταβίβασης του 51% των μετοχών της KEGO στους αγοραστές πραγματοποιήθηκε στις 06/03/2007. Η εξαγορά αυτή θα συμβάλει στην αύξηση της παραγωγικής δυναμικότητας σε ιχθυοτροφές του Ομίλου NHPEA και στην περαιτέρω ανάπτυξη και αξιοποίηση του ερευνητικού της προγράμματος στον τομέα της σύντηξης του κύκλου παραγωγής και συνεπακόλουθα της μείωσης του κόστους παραγωγής του τελικού προϊόντος. Το ποσό των 6,5 εκατ. € της αγοράς του 20% της KEGO A.E. καταβλήθηκε τοις μετρητοίς από την Εταιρεία και χρηματοδοτήθηκε με τραπεζικό δανεισμό.

Κατόπιν αυτών η NHPEΥΣ απηύθυνε υποχρεωτική δημόσια πρόταση για την απόκτηση κοινών ονομαστικών μετοχών της KEGO, συντονισμένα κατά την έννοια του Αρ.2 του Ν.3461/2006 με την αλλοδαπή εταιρεία Temble Trading Ltd, συμφερόντων του κ. Αριστείδη Μπελλέ. Κατά την ημερομηνία υποβολής της Δημόσιας Πρότασης η NHPEΥΣ είχε στην κυριότητά της ποσοστό 20% του μετοχικού κεφαλαίου της KEGO και η Temble Trading Ltd, συμφερόντων του κ. Αριστείδη Μπελλέ είχε ποσοστό 20%. Η Δημόσια Πρόταση αφορούσε σε ποσοστό 60% της KEGO, με προσφερόμενο αντάλλαγμα που ανέρχεται σε 2,33 ευρώ τοις μετρητοίς. Η περίοδος αποδοχής της Δημόσιας Πρότασης άρχισε την 4.4.2007 και έληξε την 2.5.2007. Κατά τη διάρκεια της περιόδου αποδοχής προσφέρθηκαν από μετόχους της εταιρείας συνολικά 780 μετοχές, ήτοι ποσοστό 0,0045% του μετοχικού της κεφαλαίου και των δικαιωμάτων ψήφου. Επομένως, μετά την ολοκλήρωση της μεταβίβασης αυτών των μετοχών, η NHPEΥΣ A.E. κατέχει συνολικά ποσοστό 20,0045% του μετοχικού κεφαλαίου και των δικαιωμάτων ψήφου της KEGO A.E. και η Temble Trading Ltd, συμφερόντων του κ. Αριστείδη Μπελλέ κατέχει ποσοστό 20%.

- Τον Ιανουάριο του 2007, η NHPEΥΣ A.E. στα πλαίσια της υλοποίησης του στρατηγικού της σχεδιασμού για την διεθνοποίηση της παραγωγικής της δραστηριότητας, προχώρησε στις 25/1/2007 μέσω της θυγατρικής της εταιρείας NIREUS INTERNATIONAL LTD, στην εξαγορά του 100% της ισπανικής εταιρείας PREENGORDE DE DORADAS PARA MARICULTURA S.L. (PREDOMAR). Η εταιρεία αυτή δραστηριοποιείται στον τομέα της παραγωγής και διάθεσης γόνου ιχθυοκαλλιέργειας και διαθέτει ιχθυογεννητικό σταθμό και εγκαταστάσεις προπάχυνσης ιχθυδίων δυναμικότητας 20.000.000 τεμαχίων ετησίως, στην περιοχή Carboneras στη Νότια Ισπανία. Το αρχικό τίμημα της εξαγοράς βάσει συμφωνητικού ορίστηκε στο ποσό των 1.750.000 ευρώ, και είναι καταβλητέο τμηματικά έως και το Μάιο 2008. Στο συμφωνητικό περιλαμβάνεται σχετικός όρος για προσαρμογή του τιμήματος της εξαγοράς βάσει γεγονότων τα οποία ενδεχομένως θα προκύψουν στο μέλλον και τα οποία σχετίζονται με συνθήκες που προϋπήρχαν της ημερομηνίας εξαγοράς και βάσει αυτού του όρου το τίμημα αναπροσαρμόστηκε και ανήλθε στο προσωρινό συνολικό κόστος των € 2.072.315. Ο καθορισμός του τιμήματος προέκυψε με βάση αποτίμηση της εξαγορασθείσας εταιρείας από τον διεθνή οίκο Deloitte, σε συνδυασμό με διαπραγματεύσεις των μερών, τα δε απαιτούμενα κεφάλαια για την ως άνω εξαγορά προέρχονται εν μέρει από ίδια κεφάλαια και εν μέρει από δανεισμό. Μέσω της εξαγοράς αυτής, ενισχύεται η παρουσία του Ομίλου στην Ισπανία (έως τώρα πωλήσεις γόνου και έτοιμου ψαριού) και σε παραγωγικό πλέον επίπεδο, στο τομέα του γόνου. Αναμένεται επομένως αύξηση της διάθεσης του προϊόντος των ιχθυδίων στις εταιρείες ιχθυοκαλλιέργειας της χώρας αυτής με αντίστοιχη διεύρυνση του πελατολογίου στην Ιβηρική χερσόνησο όπου η ζήτηση είναι έντονη.

- Στο πλαίσιο της υλοποίησης του επιχειρησιακού της προγράμματος στο οποίο έχει ταχθεί η παραγωγική διεθνοποίηση του Ομίλου, η NHPEΥΣ A.E. προχώρησε στις 13/3/2007 στην απόκτηση του 99,992% της τουρκικής εταιρείας CARBON A.S., μέσω της εταιρείας MIRAMAR A.S. η οποία εντάσσεται στις διεθνείς συμμετοχές που αναπτύσσονται από την θυγατρική εταιρεία NIREUS INTERNATIONAL LTD. Σημειώνεται ότι το υπόλοιπο 0,008% αποκτήθηκε από συνδεδεμένα με τη NHPEΥΣ A.E. πρόσωπα (φυσικά και νομικά). Το κόστος απόκτησης της εταιρείας CARBON A.S. ανέρχεται στα 550.000 δολάρια Η.Π.Α., εκ των οποίων ποσό 250.000 καταβλήθηκε κατά την υπογραφή ενώ το υπόλοιπο ποσό θα καταβληθεί εντός έξι μηνών. Επί της εξαγορασθείσας εταιρείας διενεργήθηκαν αφενός Οικονομικός Έλεγχος από τον Διεθνή Οίκο Deloitte και αφετέρου Νομικός Έλεγχος από έγκριτη Δικηγορική εταιρεία της Κωνσταντινούπολης. Το τίμημα της εξαγοράς, το οποίο θα καλυφθεί εν μέρει από ίδια κεφάλαια και εν μέρει από δανεισμό, καθορίστηκε κατόπιν διαπραγματεύσεων των μερών. Η CARBON A.S. διαθέτει άδεια για την εγκατάσταση και λειτουργία μονάδας ιχθυοκαλλιέργειας δυναμικότητας 5.000 τόνων στην ευρύτερη περιοχή της Σμύρνης Τουρκίας.

- Στις 24/1/2007 υπεγράφη τριετής αποκλειστική συμφωνία συνεργασίας με τη ΜΕΡΚΟΣ A.E. στον τομέα της μεταποίησης ψαριών, με την οποία ανατίθεται στην ΜΕΡΚΟΣ για λογαριασμό της NHPEΥΣ A.E. η απεντέρωση νωπών ψαριών ιχθυοκαλλιέργειας, καθώς και η μεταποίηση νωπών ψαριών ιχθυοκαλλιέργειας

σε φιλέτα. Η συνεργασία αυτή δίδει τη δυνατότητα στη ΝΗΡΕΥΣ Α.Ε. να καλύψει την έντονα αυξανόμενη ζήτηση για μεταποιημένα προϊόντα, κυρίως στο εξωτερικό, υλοποιώντας έτσι έναν από τους στρατηγικούς στόχους του Ομίλου που είναι η ανάπτυξη και η διάθεση προϊόντων άριστης ποιότητας προσαρμοσμένων στις σύγχρονες ανάγκες του καταναλωτικού κοινού. Ήδη, για το έτος 2007 ο Όμιλος ΝΗΡΕΥΣ υλοποιεί την παραγωγή και πώληση 2.000 τόνων από τα άνω μεταποιημένα προϊόντα, ενώ έχουν προγραμματισθεί υψηλότεροι ρυθμοί ανάπτυξης σε αυτά τα προϊόντα, για τα επόμενα έτη.

- Με την από 08/03/2007 με αριθμ. πρωτοκ. 1210/07 απόφαση του Νομάρχη Ανατολικής Αττικής εγκρίθηκε η απορρόφηση σύμφωνα με τις διατάξεις του Νόμου 2166/1993, των ανωνύμων εταιρειών «OCTAPUS Α.Ε.», «SEAFARM KALAMOS Α.Ε.», «ΣΕΤΑ Α.Ε.», «ΝΗΚΤΟΝ Α.Ε.» και «ΝΗΡΗΙΣ Α.Ε.» από τη μητρική εταιρεία «SEA FARM IONIAN Α.Ε.», με Ισολογισμούς Μετασχηματισμού των απορροφούμενων εταιρειών 31/05/2006. Από την ανωτέρω απορρόφηση προέκυψαν τα εξής: (α) Αυξήθηκε το Μετοχικό Κεφάλαιο κατά το ποσό των Ευρώ 56.566,50 και εκδόθηκαν 75.422 νέες ονομαστικές μετοχές ονομαστικής αξίας Ευρώ 0,75 εκάστη, (β) Μειώθηκε η Διαφορά από την έκδοση μετοχών υπέρ το άρτιο κατά το ποσό των Ευρώ 27.340,26, (γ) Αυξήθηκαν τα Αποθεματικά εύλογης αξίας κατά το ποσό των Ευρώ 556,52, (δ) Αυξήθηκαν τα Λοιπά αποθεματικά κατά το ποσό των Ευρώ 691.860,00 και (ε) Μειώθηκαν τα Αποτελέσματα σε νέο κατά το ποσό των Ευρώ 721.642,76. Η συνολική επίδραση της απορρόφησης στα Ίδια Κεφάλαια του Ομίλου της «SEA FARM IONIAN ΑΝΩΝΥΜΟΣ ΕΤΑΙΡΕΙΑ» ήταν μηδενική. Από την έκδοση των 75.422 νέων ονομαστικών μετοχών οι παλαιοί μέτοχοι της «SEA FARM IONIAN Α.Ε.» υφίστανται μία μείωση του ποσοστού συμμετοχής τους. Το νέο ποσοστό των παλαιών μετόχων ανέρχεται πλέον στο 99,767% του παλαιού ποσοστού τους. Ως εκ τούτου το νέο ποσοστό που κατέχει η ΝΗΡΕΥΣ ΙΧΘΥΟΚΑΛΛΙΕΡΓΕΙΕΣ Α.Ε. στην SEA FARM IONIAN Α.Ε. ανέρχεται σε 16,74%, από 16,78% που ήταν προτύτερα.

- Στις 17/4/2007, η ΝΗΡΕΥΣ Α.Ε. απέκτησε το 17,9% των μετοχών της νορβηγικής εταιρείας MARINE FARMS ASA η οποία είναι εισηγμένη στο Χρηματιστήριο Αξιών του Όσλο. Συγκεκριμένα, η ΝΗΡΕΥΣ Α.Ε. απέκτησε 6.557.497 μετοχές της ως άνω εταιρείας στην τιμή κλεισίματος της 16/04/2007 των 23,00 NOK (κορώνες Νορβηγίας) ανά μετοχή (ήτοι 2,85€ / μετ.). Στην συνέχεια, ΝΗΡΕΥΣ Α.Ε. απέκτησε επιπλέον 4.384.650 μετοχές της εισηγμένης νορβηγικής εταιρείας MARINE FARMS ASA στην τιμή κλεισίματος (trading day) της 20/4/2007, των 27,9887 NOK (κορώνες Νορβηγίας) ανά μετοχή (ήτοι 3,45€ / μετ.). Μετά την πιο πάνω συναλλαγή, η ΝΗΡΕΥΣ ΑΕ αύξησε τις μετοχές της MARINE FARMS ASA που κατέχει σε 10.942.147 μετοχές, ήτοι ποσοστό 29,88% του μετοχικού κεφαλαίου της εν λόγω εταιρείας. Σημειώνεται επίσης, ότι 1.270.000 μετοχές της MARINE FARMS ASA κατέχονται από σχετιζόμενα με την ΝΗΡΕΥΣ Α.Ε. πρόσωπα. Ως εκ τούτου η ΝΗΡΕΥΣ Α.Ε. και τα σχετιζόμενα με αυτήν πρόσωπα κατέχουν συνολικά 12.212.147 μετοχές, που ανέρχονται στο 33,3495% του συνολικού μετοχικού κεφαλαίου και των ψήφων της MARINE FARMS ASA, από τις οποίες 10.942.147 μετοχές ήτοι 29,88% του συνολικού μετοχικού κεφαλαίου κατέχονται από την ΝΗΡΕΥΣ ΑΕ. Η κίνηση αυτή του Ομίλου ΝΗΡΕΥΣ εντάσσεται στο πλαίσιο της παραγωγικής του διεθνοποίησης. Το παραγωγικό προφίλ της MARINE FARMS ASA ανταποκρίνεται στους στρατηγικούς στόχους της ΝΗΡΕΥΣ Α.Ε. Η νορβηγική εταιρεία έχει αναπτύξει καθιερωμένες δομές παραγωγής προϊόντων μεσογειακής ιχθυοκαλλιέργειας (τσιπούρα – λαβράκι) στην Ισπανία με ετήσια παραγωγική δυναμικότητα 7.200 τόνων και 15 εκ. τεμ. Γόνου, καθώς και σολομού στη Σκωτία με παραγωγική δυναμικότητα 9.500 τόνων και 7,5 εκ. τεμ. Γόνου. Επιπροσθέτως, η εταιρεία έχει ξεκινήσει την δραστηριότητά της για την παραγωγή του ψαριού Cobia στη Κεντρική Αμερική και στην Ασία (Βιετνάμ) με στόχο την ικανοποίηση της αυξανόμενης ζήτησης στην αμερικανική και στην ιαπωνική αγορά. Οι άδειες που διαθέτει είναι για ετήσια παραγωγή 8.000 τόνων Cobia. Η εταιρεία δραστηριοποιείται επίσης, στην παραγωγή γόνου μπακαλιάρου, με ιχθυογεννητικό σταθμό στη Σκωτία παραγωγικής δυναμικότητας 3 εκ. τεμ. Ο Όμιλος MARINE FARMS ASA κατά το 2006 είχε κύκλο εργασιών 71,9 εκατ. €, EBITDA 19,9 εκατ. € και κέρδη προ φόρων 13,3 εκατ. €.

- Η Τακτική Γενική Συνέλευση της Εταιρείας της 8/5/2007 αποφάσισε την μεταφορά της έδρας της Εταιρείας στο Δήμο Κορωπίου Αττικής από τον Δήμο Καμποχώρων Χίου. Την 21/5/2007 καταχωρήθηκε στο Μ.Α.Ε. η σχετική εγκριτική απόφαση του Υπουργείου Ανάπτυξης.

- Η Τακτική Γενική Συνέλευση της ΝΗΡΕΥΣ Α.Ε. της 8/5/2007 προενέκρινε σύμφωνα με τους όρους του άρθρου 23α του Κ.Ν. 2190/1920 σύμβαση αγοραπωλησίας ποσοστού 38,78% των μετοχών της εταιρείας Α – SEA Α.Ε. από την κα Σουλτάνα Μπελλέ προς την ΝΗΡΕΥΣ Α.Ε. Το τίμημα των προς πώληση μετοχών που αντιστοιχούν στο 38,78% των μετοχών της εταιρείας, θα είναι συμβολικό ήτοι το ποσό του ενός (1) ΕΥΡΩ, η δε αγοραπωλησία θα πραγματοποιηθεί άμεσα και σύμφωνα με την κείμενη νομοθεσία. Μετά την ολοκλήρωση της εν λόγω αγοραπωλησίας, η ΝΗΡΕΥΣ Α.Ε. θα καταστεί μέτοχος 100% της εταιρείας Α – SEA Α.Ε.

3.16 Μερισματική Πολιτική

Η διανομή μερισμάτων της ΝΗΡΕΥΣ Α.Ε. κατά τη διάρκεια των χρήσεων 2004-2006 διαμορφώθηκε ως ακολούθως:

ΜΕΡΙΣΜΑΤΙΚΗ ΠΟΛΙΤΙΚΗ (ποσά σε χιλ. €)	2004	2005	2006
Καθαρά Κέρδη Χρήσης μετά από Δικαιώματα Μειοψηφίας	14.375,92	7.461,22	9.045,16
Συνολικό Μέρισμα	1.856,36	3.027,64	3.229,48
% επί των Καθαρών Κερδών	12,9%	40,6%	35,7%
Αριθμός Μετοχών Τέλους Χρήσης	29.005.671	40.368.514	40.368.514
Μέρισμα ανά μετοχή	0,064	0,075	0,080

Πηγή: Στοιχεία από την Εταιρεία, μη ελεγμένα από Ορκωτό Ελεγκτή.

Σύμφωνα με την Ελληνική Νομοθεσία, το ελάχιστο μέρισμα που καταβάλλεται ετησίως στους μετόχους της Εταιρείας δεν μπορεί να είναι μικρότερο από το 35% των καθαρών κερδών της, αφαιρουμένων των εταιρικών βαρών, του τακτικού αποθεματικού και του αναλογούντος φόρου, ή από το 6% του καταβλημένου μετοχικού της κεφαλαίου, όποιο ποσό εκ των δύο είναι μεγαλύτερο. Το ποσό του εγκριθέντος μερίσματος πρέπει να καταβάλλεται στους μετόχους εντός 2 μηνών από την απόφαση της Γενικής Συνέλευσης των Μετόχων που ενέκρινε τις ετήσιες οικονομικές καταστάσεις.

Υψηλότερη διανομή μερισμάτων παραμένει αντικείμενο απόφασης της ετήσιας Τακτικής Γενικής Συνέλευσης και εξαρτάται από παράγοντες όπως το ύψος της κερδοφορίας της Εταιρείας και τις επενδυτικές και χρηματοδοτικές της ανάγκες.

3.17 Διοικητικά, Διαχειριστικά και Εποπτικά Όργανα και Ανώτερα Διοικητικά Στελέχη

Σύμφωνα με το άρθρο 30 του Καταστατικού της ΝΗΡΕΥΣ Α.Ε. το ανώτατο όργανό της είναι η Γενική Συνέλευση, η οποία εκλέγει το Διοικητικό Συμβούλιο.

Η Εταιρεία διοικείται από το Διοικητικό της Συμβούλιο, σύμφωνα με τις διατάξεις του καταστατικού της, του Κ.Ν. 2190/1920 και κάθε ειδικότερης νομοθετικής ρύθμισης που διέπει την λειτουργία των ανωνύμων εταιρειών.

Διοικητικά και Διαχειριστικά Όργανα της Εταιρείας, σύμφωνα με το καταστατικό της (άρθρα 16-29) και τον Εσωτερικό Κανονισμό Λειτουργίας (άρθρα 3 & 7) της Εταιρείας, αποτελούν το Διοικητικό Συμβούλιο και οι Γενικοί Διευθυντές.

Σύμφωνα με τον Εσωτερικό Κανονισμό Λειτουργίας του Εκδότη (άρθρο 8 Β), στο Διοικητικό Συμβούλιο της Εταιρείας αναφέρονται οι Γενικοί Διευθυντές και υπάγονται η Δ/ση Εσωτερικού Ελέγχου, το Τμήμα Εταιρικών Ανακοινώσεων, η Δ/ση Σχέσεων με Επενδυτές, το Τμήμα Εξυπηρέτησης Μετόχων και το Νομικό Τμήμα.

Επίσης, στη ΝΗΡΕΥΣ Α.Ε. υφίστανται και λειτουργούν οι εξής Επιτροπές: α) Ελεγκτική Επιτροπή, β) Επιτροπή Αμοιβών και Παροχών, γ) Επιτροπή Στρατηγικού Σχεδιασμού και Επενδύσεων και δ) Επιτροπή Εταιρικής Διακυβέρνησης.

3.17.1 Διοικητικό Συμβούλιο

Σύμφωνα με το Καταστατικό της ΝΗΡΕΥΣ Α.Ε. (άρθρο 16), η Εταιρεία διοικείται από Διοικητικό Συμβούλιο το οποίο αποτελείται από τρία (3) έως ένδεκα (11) μέλη. Η θητεία των μελών του Διοικητικού Συμβουλίου είναι πενταετής, αρχίζει από την εκλογή τους από την Γενική Συνέλευση των μετόχων και παρατείνεται μέχρι την τακτική Γενική Συνέλευση που θα εγκρίνει τις ετήσιες οικονομικές καταστάσεις του χρόνου της εξόδου τους, αλλά δεν μπορεί σε καμία περίπτωση να ξεπεράσει την εξαετία.

Το παρόν Διοικητικό Συμβούλιο της Εταιρείας, εξελέγη με απόφαση της Τακτικής Γενικής Συνέλευσης των μετόχων της 8/5/2007 και συγκροτήθηκε σε σώμα στις 8/5/2007. Η σύνθεση του Διοικητικού Συμβουλίου της Εταιρείας έχει ως ακολούθως:

ΟΝΟΜΑ	ΕΠΑΓΓΕΛΜΑ	ΘΕΣΗ ΣΤΟ Δ.Σ.	ΑΡΜΟΔΙΟΤΗΤΑ (ΒΑΣΕΙ ΑΡΘΡΟΥ 3&4 Ν.3016/2002)
Αριστείδης Μπελλές του Στεργίου	Οικονομολόγος	Πρόεδρος & Δ/νων Σύμβουλος	Εκτελεστικό Μέλος
Νικόλαος Χαβιάρας του Εμμανουήλ	Επιχειρηματίας	Αντιπρόεδρος & Δ/νων Σύμβουλος	Εκτελεστικό Μέλος
Παναγιώτης Αλεξιάκης του Δημητρίου	Καθηγητής Πανεπιστημίου	Αντιπρόεδρος	Εκτελεστικό Μέλος
Αντώνης Χαχλάκης του Γεωργίου	Ηλεκτρολόγος - Μηχανικός	Αναπληρωτής Δ/νων Σύμβουλος	Εκτελεστικό Μέλος
Δημήτριος Λουμπούνης του Αθανασίου	Μηχανολόγος - Ηλεκτρολόγος	Εντεταλμένος Σύμβουλος	Εκτελεστικό Μέλος
Χρήστος Τριανταφύλλου του Ιωάννη	Βιολόγος	Μέλος	Εκτελεστικό Μέλος
Παντελής Λαμπρινούδης του Παναγιώτη	Επιχειρηματίας	Μέλος	Μη Εκτελεστικό Μέλος
Επαμεινώνδας Λαμπαδάριος του Κων/νου	Δικηγόρος	Μέλος	Μη Εκτελεστικό Μέλος
Ιωάννα Καραχάλιου του Δημητρίου	Δικηγόρος	Μέλος	Ανεξάρτητο Μη Εκτελεστικό Μέλος
Κωνσταντίνος Λαμπρινόπουλος του Πέτρου	Οικονομολόγος	Μέλος	Ανεξάρτητο - Μη Εκτελεστικό Μέλος
Κωνσταντίνος Θεός του Ζήση	Πολιτικός Μηχανικός	Μέλος	Ανεξάρτητο - Μη Εκτελεστικό Μέλος

Το Διοικητικό Συμβούλιο θα διοικήσει την Εταιρεία μέχρι την Τακτική Γενική Συνέλευση του έτους 2012.

Οι κ.κ. Ιωάννα Καραχάλιου του Δημητρίου, Κωνσταντίνος Λαμπρινόπουλος του Πέτρου και Κωνσταντίνος Θεός του Ζήση αποτελούν ανεξάρτητα μη εκτελεστικά μέλη του Δ.Σ. Ως ανεξάρτητα – μη εκτελεστικά θεωρούνται τα μέλη που δεν έχουν σχέση εξάρτησης με την Εταιρεία ή με συνδεδεμένα με αυτήν πρόσωπα.

Την Εταιρεία εκπροσωπούν και δεσμεύουν σύμφωνα με το άρθρο 26 του καταστατικού ο Πρόεδρος και Διευθύνων Σύμβουλος κος Αριστείδης Μπελλές του Στεργίου, ο Αντιπρόεδρος και Διευθύνων Σύμβουλος

κος Νικόλαος Χαβιάρας του Εμμανουήλ, ο Αναπληρωτής Διευθύνων Σύμβουλος κος Αντώνιος Χαχλάκης, ο Αντιπρόεδρος κος Παναγιώτης Αλεξιάκης και ο Εντεταλμένος Σύμβουλος κος Δημήτριος Λουμπούνης.

Παρακάτω παρατίθενται σύντομα βιογραφικά σημειώματα των μελών του Διοικητικού Συμβουλίου της Εταιρείας:

Αριστείδης Μπελλές, Πρόεδρος & Δ/νων Σύμβουλος, Εκτελεστικό Μέλος

Πτυχιούχος Τμήματος Διοίκησης Επιχειρήσεως Ανωτάτης Βιομηχανικής Σχολής Πειραιώς. Είναι μέτοχος, ιδρυτικό στέλεχος και Πρόεδρος του Δ.Σ. της Εταιρείας ΝΗΡΕΥΣ Α.Ε. Είναι επίσης Αντιπρόεδρος του Δ.Σ. της Λέσχης Επιχειρηματικότητας.

Νικόλαος Χαβιάρας, Αντιπρόεδρος & Δ/νων Σύμβουλος, Εκτελεστικό Μέλος

Είναι μέτοχος και ιδρυτικό στέλεχος της εταιρείας. Είναι υπεύθυνος συντονισμού και υλοποίησης επενδυτικών προγραμμάτων του Ομίλου ΝΗΡΕΑ. Επίσης, είναι Μέλος του Δ.Σ. σε θυγατρικές εταιρείες του Ομίλου.

Δρ Παναγιώτης Αλεξιάκης, Εκτελεστικός Αντιπρόεδρος, Μέλος Δ.Σ.

Οικονομολόγος (Πτυχίο, M.Sc., Ph.D), πρώην Πρόεδρος και Δ/νων Σύμβουλος του Χρηματιστηρίου Αθηνών και τα Ελληνικά Χρηματιστήρια Α.Ε. (ΕΧΑΕ). Αναπληρωτής Καθηγητής του Τμήματος Οικονομικών Επιστημών του Πανεπιστημίου Αθηνών, με πολυετή εμπειρία σε θέματα διοίκησης, χρηματοοικονομικής διαχείρισης, στρατηγικής και ανάπτυξης, καθώς και σε θέματα κεφαλαιαγοράς.

Αντώνης Χαχλάκης, Αναπληρωτής Δ/νων Σύμβουλος, Εκτελεστικό Μέλος

Πτυχιούχος Ηλεκτρολόγος Μηχανικός και κάτοχος μεταπτυχιακού τίτλου σπουδών (MSc) του Πολυτεχνείου του Brooklyn της Νέας Υόρκης των Η.Π.Α. Έχει 10ετή εμπειρία στο χώρο του Βιομηχανικού Αυτοματισμού ως Διευθυντικό Στέλεχος. Ανήκει στο στελεχικό δυναμικό του Ομίλου ΝΗΡΕΑ από το 1996.

Δημήτριος Λουμπούνης, Εντεταλμένος Σύμβουλος, Εκτελεστικό Μέλος

Διπλωματούχος ηλεκτρολόγος-μηχανολόγος απόφοιτος του Εθνικού Μετσόβιου Πολυτεχνείου. Από το 1983 έως το 1988 εργάστηκε στο Υπουργείο Εθνικής Οικονομίας. Από το 1988 ίδρυσε και έως το 1998 διηύθυνε μια εταιρεία παροχής συμβουλευτικών υπηρεσιών. Το 1995 εντάχθηκε στο δυναμικό του Ομίλου.

Χρήστος Ι. Τριανταφύλλου, Εκτελεστικό Μέλος & Γενικός Διευθυντής

Είναι απόφοιτος του Βιολογικού τμήματος του Πανεπιστημίου Αθηνών με ειδίκευση στην ιχθυολογία και ιχθυοπαθολογία. Ασχολείται επαγγελματικά με την ιχθυοκαλλιέργεια από το 1983. Το 1988 ήταν συνιδρυτής της εταιρείας «Ιχθυοτροφεία Φωκίδας Α.Ε.». Διετέλεσε Πρόεδρος & Διευθύνων Σύμβουλος της παραπάνω εταιρείας από το 1988 – 1999, της εταιρείας «Υδροκαλλιέργειες Φωκίδας Α.Β.Ε.Ε.» από το 1996-1999 και της εταιρείας «Ιχθυοτροφεία Λευκάδας Α.Ε.» το διάστημα από το 1997-1999. Από τον Οκτώβριο του 2000 κατέχει την θέση του Διευθυντή Παραγωγής Ιχθυοκαλλιέργειας, ενώ από τον Μάρτιο του 2001 ανέλαβε χρέη και Αναπληρωτή Γενικού Διευθυντή του κλάδου Ιχθυοκαλλιέργειας, ήδη δε από τον Ιανουάριο 2002 έχει αναλάβει την Γενική Διεύθυνση της ΝΗΡΕΥΣ ΙΧΘΥΟΚΑΛΛΙΕΡΓΕΙΕΣ Α.Ε.

Παντελής Λαμπρινούδης, Μη Εκτελεστικό Μέλος

Είναι μέτοχος, ιδρυτικό στέλεχος και μέλος του Δ.Σ. της ΝΗΡΕΥΣ Α.Ε. Επίσης, διατελεί Πρόεδρος και Δ/νων Σύμβουλος της εταιρείας KEYFOOD Α.Ε.

Επαμεινώνδας Λαμπαδάριος, Μη εκτελεστικό Μέλος

Γεννήθηκε το 1944 στην Αθήνα. Είναι κάτοχος πτυχίου της Νομικής Σχολής Αθηνών καθώς επίσης και μεταπτυχιακού τίτλου σπουδών από το Πανεπιστήμιο Harvard Law School των ΗΠΑ. Έχει εργαστεί στη δικηγορική εταιρεία Clearly Gottlieb Steen&Hamilton στη Ν. Υόρκη. Είναι Διαχειριστής –Εταίρος στη δικηγορική εταιρεία ΛΑΜΠΑΔΑΡΙΟΣ ΚΑΙ ΣΥΝΕΡΓΑΤΕΣ ένα από τα παλαιότερα και μεγαλύτερα δικηγορικά γραφεία στην Ελλάδα.

Ιωάννα Καραχάλιου, Ανεξάρτητο Μη εκτελεστικό Μέλος

Δικηγόρος απόφοιτος του Νομικού τμήματος της Νομικής Σχολής Πανεπιστημίου Αθηνών και έχει παρακολουθήσει πολυάριθμα επιμορφωτικά σεμινάρια. Από το 1980 ασκεί το δικηγορικό επάγγελμα με ειδίκευση σε φορολογικό, εμπορικό και δίκαιο χρηματιστηρίου και κεφαλαιαγοράς και διατηρεί γραφείο

στην Αθήνα. Διετέλεσε Νομική Σύμβουλος της Εταιρείας από το 1988 μέχρι το Φεβρουάριο του 2007 και μέλος του Δ.Σ. από το 1994 και εξακολουθεί να είναι και σήμερα.

Κωνσταντίνος Λαμπρινόπουλος, Ανεξάρτητο, Μη εκτελεστικό Μέλος

Πτυχιούχος του τμήματος Διοίκησης Επιχειρήσεων του Πανεπιστημίου Πειραιά και Πολιτικών Επιστημών του Παντείου Πανεπιστημίου. Είναι υποψήφιος Διδάκτωρ στο Marketing στο Πανεπιστήμιο Πειραιά. Διαθέτει 35έτη εμπειρία σε Διευθυντικές θέσεις σε ελληνικές και πολυεθνικές εταιρείες. Είναι Δ/νων Σύμβουλος στο PRC GROUP και Δ/νων Σύμβουλος στην SPRIND Advertising.

Δρ Κωνσταντίνος Θέος, Ανεξάρτητο, Μη εκτελεστικό μέλος

Διπλωματούχος Πολιτικός Μηχανικός με μεταπτυχιακές σπουδές στη Γαλλία και κάτοχος Διδακτορικού Διπλώματος από το Ecole Nationale des Ponts et Chaussees – Παρίσι. Διαθέτει πολυετή επαγγελματική εμπειρία σε διάφορες ανώτατες διοικητικές θέσεις στον δημόσιο και ευρύτερο δημόσιο τομέα ενώ έχει συμμετάσχει στη διοίκηση των εταιρειών ETBA Finance ως Αντιπρόεδρος και στη ΔΕΠΑ ως μέλος Δ.Σ.

Σημειώνεται ότι μέχρι την 7/5/2007 στο Δ.Σ. της Εταιρείας συμμετείχε και ο κος Νικόλαος Βουτσίνος ως Ανεξάρτητο Μη εκτελεστικό Μέλος, ο οποίος παραιτήθηκε στις 7/5/2007 για την παραίτηση του οποίου ενημερώθηκε η Τακτική Γενική Συνέλευση των μετόχων στις 8/5/2007. Ο κος Βουτσίνος είναι πτυχιούχος της Ανωτάτης Βιομηχανικής Σχολής του Πανεπιστημίου Πειραιώς και κάτοχος μεταπτυχιακού τίτλου σπουδών (MSc) Industrial Relations του Cranfield Institute of Technology. Διαθέτει 40 έτη εμπειρία σε Διευθυντικές θέσεις και ως Διευθύνων Σύμβουλος σε ελληνικές και πολυεθνικές Εταιρείες.

3.17.2 Γενικοί Διευθυντές και Ανώτερα Διευθυντικά Στελέχη

Παρακάτω παρατίθενται επίσης τα σύντομα βιογραφικά σημειώματα των Γενικών Διευθυντών, καθώς και ανώτερων διευθυντικών στελεχών που υπάγονται απευθείας στο Διοικητικό Συμβούλιο της Εταιρείας, που κατά δήλωση της Εταιρείας αποτελούν τα ανώτερα διοικητικά της στελέχη:

Χρήστος Ι. Τριανταφύλλου, Γενικός Διευθυντής

Το βιογραφικό του κου Τριανταφύλλου περιγράφεται στην ενότητα 3.17.1 όπου παρουσιάζονται τα βιογραφικά των μελών Δ.Σ., καθώς ο κος Τριανταφύλλου αποτελεί εκτελεστικό μέλος του Δ.Σ. της Εταιρείας μετά την εκλογή του από την Τακτική Γενική Συνέλευση της 8/5/2007.

Δημήτριος Ηλ. Παπανικολάου, Γενικός Οικονομικός Διευθυντής

Απόφοιτος του τμήματος Διοίκησης Επιχειρήσεων και Εφαρμοσμένης Πληροφορικής του Οικονομικού Πανεπιστημίου Πειραιά. Έχει κάνει μεταπτυχιακές σπουδές στα Οικονομικά στο Πανεπιστήμιο του Τορόντο, Καναδά. Έχει διατελέσει Διευθυντικό στέλεχος σε πολυεθνικές και ελληνικές επιχειρήσεις τα τελευταία 20 χρόνια όπως: ECON BIOMHXANIEΣ ως Διευθυντής Λογιστηρίου και Οικονομικός Διευθυντής, ΠΑΓΩΤΑ ΔΩΔΩΝΗ Α.Β.Ε.Ε. ως Οικονομικός Διευθυντής, RIDENCO Α.Ε. ως Οικονομικός-Διοικητικός Διευθυντής. Ανήκει στο στελεχικό δυναμικό της εταιρείας από τον Ιούλιο του 2001.

Γιώργος Σ. Αλούπης, Υπεύθυνος Δ/σης Σχέσεων με Επενδυτές & Εταιρ. Ανακοινώσεων Ομίλου

Είναι πτυχιούχος του Οικονομικού Τμήματος του Εθνικού και Καποδιστριακού Πανεπιστημίου Αθηνών με μεταπτυχιακές σπουδές (M.Sc.) στο Heriot-Watt University of Edinburgh, Σκωτίας, στη Διεθνή Τραπεζική και Χρηματοοικονομική Επιστήμη. Έχει εργαστεί στον Ιδιωτικό Τραπεζικό Τομέα, ως Ειδικός Επιστήμονας και επιτελικό στέλεχος στο Χ.Α. επί τριετίας, ως Corporate Finance Senior Officer στη ΣΙΓΜΑ ΑΧΕΠΕΥ και ως Σύμβουλος επί εταιρικών θεμάτων οργάνωσης σε διάφορες εταιρείες. Από το 2001 έως τις αρχές του 2003 εργάστηκε ως Investor Relations Manager στην εισηγμένη ΙΑΣΩ Α.Ε. ενώ από τον Νοέμβριο του 2004, κατέχει τη σημερινή του θέση στον Όμιλο ΝΗΡΕΥΣ. Είναι επίσης ιδρυτικό και ενεργό μέλος Δ.Σ., του Η.Ι.Ρ.Ι. (HELLENIC INVESTOR RELATIONS INSTITUTE).

Γιώργος Γούλιας, Διευθυντής Τμήματος Εσωτερικού Ελέγχου

Είναι απόφοιτος του τμήματος Φυσικής της Φυσικομαθηματικής σχολής του Πανεπιστημίου Αθηνών. Έχει παρακολουθήσει σεμινάρια και έχει σημαντική εμπειρία σε θέματα Οικονομικής Ανάλυσης, Κοστολόγησης, Χρηματο-οικονομικής Διαχείρισης, Πληροφορικής, Management και Εσωτερικού Ελέγχου. Ανήκει στο στελεχειακό δυναμικό του Ομίλου από το 1995 σε διάφορες θέσεις της Οικονομικής λειτουργίας (Οικονομική Ανάλυση, Budgeting, Κοστολόγηση, Οικονομική Δ/ση ΑΛΠΙΝΟ). Έχει αναλάβει την θέση του Δ/ντή Εσωτερικού Ελέγχου του Ομίλου από τον Φεβρουάριο του 2004.

Μαρία Λαμπρινού, Προϊσταμένη Νομικής Υπηρεσίας

Είναι απόφοιτη του Νομικού Τμήματος της Σχολής Νομικών, Οικονομικών και Πολιτικών Επιστημών του Πανεπιστημίου Αθηνών και διαθέτει μακροχρόνια εμπειρία στο εμπορικό δίκαιο και δίκαιο χρηματιστηρίου και κεφαλαιαγοράς, έχοντας παρακολουθήσει και αντίστοιχα επιμορφωτικά σεμινάρια. Ανήκει στο στελεχιακό δυναμικό της ΝΗΡΕΥΣ Α.Ε. από το 1996.

3.17.3 Επιτροπές

Στην ΝΗΡΕΥΣ Α.Ε. λειτουργούν οι εξής Επιτροπές: α) Ελεγκτική Επιτροπή, β) Επιτροπή Αμοιβών και Παροχών, γ) Επιτροπή Στρατηγικού Σχεδιασμού και Επενδύσεων και δ) Επιτροπή Εταιρικής Διακυβέρνησης.

Ακολουθώς παρατίθενται αναλυτικές πληροφορίες για τις εν λόγω Επιτροπές.

Α) Ελεγκτική Επιτροπή

Η Ελεγκτική Επιτροπή απαρτίζεται από τρία μέλη, στην πλειοψηφία τους μη εκτελεστικά και ανεξάρτητα. Η επιτροπή συνεδριάζει τουλάχιστον τέσσερις φορές το χρόνο μέσα σε ένα μήνα από τη λήξη κάθε ημερολογιακού τριμήνου. Τις συνεδριάσεις παρακολουθούν ο Διευθυντής Εσωτερικού Ελέγχου της Εταιρείας και ο Οικονομικός Διευθυντής. Η πρωταρχική λειτουργία της είναι η βοήθεια προς το Διοικητικό Συμβούλιο κατά την εκπλήρωση των εποπτικών του υποχρεώσεων, κάνοντας ανασκόπηση: (α) των οικονομικών καταστάσεων και άλλων οικονομικών πληροφοριών που η Εταιρεία έχει ανακοινώσει στις Αρχές ή στο Κοινό, (β) των συστημάτων εσωτερικού ελέγχου της Εταιρείας εν σχέση προς την οικονομική, λογιστική και νομική συμμόρφωση καθώς και τη συμμόρφωση στους κανόνες που έχει θεσπίσει το Διοικητικό Συμβούλιο. Ειδικότερα η Ελεγκτική Επιτροπή:

- Προτείνει τον διορισμό των εξωτερικών ελεγκτών, και συμβουλεύει το Διοικητικό Συμβούλιο περί της αντικατάστασης αυτών και των αμοιβών τους.
- Διενεργεί ανασκόπηση συστημάτων εσωτερικού ελέγχου της Εταιρείας και καθορίζει τις προτεραιότητες στις εργασίες εσωτερικού ελέγχου
- Εξασφαλίζει τη συνεργασία μεταξύ εσωτερικών και εξωτερικών ελεγκτών.
- Επισκοπεί τις οικονομικές καταστάσεις της Εταιρείας πριν υποβληθούν στο Διοικητικό Συμβούλιο.
- Διενεργεί επισκόπηση των διαδικασιών διαπίστωσης κινδύνων και της ικανότητας ανταπόκρισης του management σε σημαντικούς κινδύνους.

Τα μέλη της Ελεγκτικής Επιτροπής είναι οι κ.κ Ιωάννα Καραχάλιου, και Κωνσταντίνος Θέος.

Δεδομένης της αποχώρησης του κου Νικολάου Βουτσίνου από το Διοικητικό Συμβούλιο της ΝΗΡΕΥΣ Α.Ε. στις 7/5/2007, η Εταιρεία προτίθεται να προχωρήσει εντός του προσεχούς χρονικού διαστήματος σε αναπλήρωσή του στα καθήκοντα που είχε αναλάβει στα πλαίσια της Ελεγκτικής Επιτροπής.

Β) Επιτροπή Αμοιβών και Παροχών

Η Επιτροπή Αμοιβών και Παροχών είναι αρμόδια για την επιλογή και τους όρους απασχόλησης των διευθυντικών στελεχών, για την εφαρμογή του συστήματος αμοιβών και παροχών που εφαρμόζει η Εταιρεία, καθώς και για την εισήγηση επί αποφάσεων που αφορούν τις αμοιβές των διευθυντικών στελεχών και των μελών του Δ.Σ και την αξιολόγηση αυτών.

Τα μέλη της Επιτροπής Αμοιβών και Παροχών είναι οι κύριοι Παναγιώτης Αλεξάκης, και Αντώνιος Χαχλάκης.

Δεδομένης της αποχώρησης του κου Νικολάου Βουτσίνου από το Διοικητικό Συμβούλιο της ΝΗΡΕΥΣ Α.Ε. στις 7/5/2007, η Εταιρεία προτίθεται να προχωρήσει εντός του προσεχούς χρονικού διαστήματος σε αναπλήρωσή του στα καθήκοντα που είχε αναλάβει στα πλαίσια της Επιτροπής Αμοιβών και Παροχών.

Γ) Επιτροπή Στρατηγικού Σχεδιασμού και Επενδύσεων.

Κύριος σκοπός της Επιτροπής Στρατηγικού Σχεδιασμού και Επενδύσεων είναι ο καθορισμός της επενδυτικής στρατηγικής και ο καθορισμός των βραχυπρόθεσμων και μακροπρόθεσμων επενδυτικών στόχων.

Τα μέλη της Επιτροπής Στρατηγικού Σχεδιασμού και Επενδύσεων είναι οι κύριοι Αριστείδης Μπελλές, Νικόλαος Χαβιάρας, Αντώνιος Χαχλάκης, Δημήτριος Λουμπούνης, Επαμεινώνδας Λαμπαδάριος και Παναγιώτης Αλεξάκης.

Δ) Επιτροπή Εταιρικής Διακυβέρνησης

Έργο της Επιτροπής Εταιρικής Διακυβέρνησης είναι η παρακολούθηση του συστήματος εταιρικής διακυβέρνησης που έχει υιοθετήσει η Εταιρεία, η παρακολούθηση της εφαρμογής του εσωτερικού κανονισμού λειτουργίας της Εταιρείας, η παρακολούθηση των διεθνών τάσεων ως προς τα συστήματα εταιρικής διακυβέρνησης και των βέλτιστων πρακτικών, καθώς και της εκάστοτε κείμενης εσωτερικής νομοθεσίας καθώς και η εισήγηση στο Διοικητικό Συμβούλιο για την τροποποίηση – βελτίωση ή υιοθέτηση νέων πρακτικών βέλτιστης συμπεριφοράς.

Τα μέλη της Επιτροπής Εταιρικής Διακυβέρνησης είναι οι κ. κ. Ιωάννα Καραχάλιου, Επαμεινώνδας Λαμπαδάριος, Κωνσταντίνος Θέος και Κωνσταντίνος Λαμπρινόπουλος.

3.17.4 Εταιρική Διακυβέρνηση

Τα μέλη του Διοικητικού Συμβουλίου διακρίνονται σε εκτελεστικά, μη εκτελεστικά και ανεξάρτητα μη εκτελεστικά. Εκτελεστικά είναι ο Πρόεδρος & Διευθύνων Σύμβουλος, ο Αντιπρόεδρος και Διευθύνων Σύμβουλος, ο Αναπληρωτής Διευθύνων Σύμβουλος, ο Εντεταλμένος Σύμβουλος καθώς και ο κος Χρήστος Τριανταφύλλου. Το πλήθος των μη εκτελεστικών μελών δεν δύναται να είναι μικρότερο του 1/3 του συνολικού αριθμού των μελών. Αν προκύψει κλάσμα, στρογγυλοποιείται στην επόμενη μονάδα. Μεταξύ των μη εκτελεστικών μελών πρέπει να υπάρχουν δύο τουλάχιστον ανεξάρτητα μέλη κατά την έννοια του άρθρου 4 του Ν.3016/2002 και του άρθρου 26 του Ν.3091/2002. Η ιδιότητα των μελών του Διοικητικού Συμβουλίου ως εκτελεστικών ή μη ορίζεται από το Διοικητικό Συμβούλιο. Τα ανεξάρτητα μέλη ορίζονται από τη Γενική Συνέλευση.

Το Διοικητικό Συμβούλιο της Εταιρείας την 07/03/2002 ενέκρινε τον νέο Εσωτερικό Κανονισμό Λειτουργίας σε συμμόρφωση με τον Νόμο 3016/2002 περί Εταιρικής Διακυβέρνησης και τους κανονισμούς της Επιτροπής Κεφαλαιαγοράς σχετικά με την συμπεριφορά των εισηγμένων εταιρειών στο Χρηματιστήριο Αθηνών.

Στα πλαίσια της εταιρικής διακυβέρνησης, η Εταιρεία έχει θεσμοθετήσει Διεύθυνση Εσωτερικού Ελέγχου καθώς και Τμήματα Εταιρικών Ανακοινώσεων, Σχέσεων με Επενδυτές και Εξυπηρέτησης Μετόχων, που αναφέρονται στο Διοικητικό Συμβούλιο. Πιο αναλυτικά:

Διεύθυνση Εσωτερικού Ελέγχου

Αρμόδια για τη σύνταξη χρονοδιαγράμματος διενέργειας ελέγχων, την υλοποίηση των ελέγχων, την αξιολόγηση της επάρκειας των συστημάτων ελέγχου, την αξιολόγηση της αποτελεσματικότητας των υφισταμένων διαδικασιών, την εφαρμογή και τήρηση του Κανονισμού Εσωτερικής λειτουργίας καθώς και τον έλεγχο του περιεχομένου του, του καταστατικού της Εταιρείας και της εν γένει νομοθεσίας της Επιτροπής Κεφαλαιαγοράς και των ανωνύμων εταιρειών, τον έλεγχο της νομιμότητας των αμοιβών και των πάσης φύσεως παροχών προς τα μέλη της Διοίκησης αναφορικά με τις αποφάσεις των αρμοδίων οργάνων της Εταιρείας, τον έλεγχο των σχέσεων και συναλλαγών της Εταιρείας με τις συνδεδεμένες με αυτήν επιχειρήσεις.

Την 16/02/2004 το Διοικητικό Συμβούλιο αποφάσισε τον ορισμό του κ. Γιώργου Γούλια ως Υπεύθυνου της Διεύθυνσης Εσωτερικού Ελέγχου της Εταιρείας. Το βιογραφικό του κ. Γούλια παρουσιάστηκε ανωτέρω, όπου παρουσιάζονται οι Γενικοί Διευθυντές της Εταιρείας.

Διεύθυνση Σχέσεων με τους Επενδυτές

Αρμόδια για την ανάπτυξη βάσης δεδομένων μετόχων, επενδυτών, χρηματιστηριακών αναλυτών, την διοργάνωση συναντήσεων, ημερίδων, σεμιναρίων, διαλέξεων, την έκδοση ενημερωτικών εντύπων και δελτίων τύπου για την ενημέρωση των μετόχων και των επενδυτών σχετικά με την πορεία της Εταιρείας, την συγκέντρωση και ανάλυση δεδομένων για την αξιολόγηση της πορείας της μετοχής και τη θέση της Εταιρείας στην αγορά. Υπεύθυνος της Διεύθυνσης Σχέσεων με Επενδυτές είναι ο κος Γιώργος Αλούπης.

Τμήμα Εταιρικών Ανακοινώσεων

Μεριμνά για την άμεση και έγγραφη γνωστοποίηση των εκάστοτε ισχυουσών διατάξεων που διέπουν τις υποχρεώσεις της Εταιρείας έναντι των αρμοδίων αρχών και του επενδυτικού κοινού, προς όλα τα συνδεδεμένα με αυτήν φυσικά ή νομικά πρόσωπα. Υπεύθυνος του Τμήματος Εταιρικών Ανακοινώσεων είναι ο κος Γεώργιος Αλούπης.

Τμήμα Εξυπηρέτησης Μετόχων

Έχει την ευθύνη της άμεσης και ισότιμης πληροφόρησης των μετόχων καθώς και της εξυπηρέτησης τους σχετικά με την άσκηση των δικαιωμάτων τους με βάση το νόμο και το καταστατικό της Εταιρείας. Υπεύθυνος του Τμήματος Εξυπηρέτησης Μετόχων είναι ο κος Γιώργος Αλούπης.

Κατά δήλωση του εκπροσώπου της, η Εταιρεία έχει συμμορφωθεί με το ισχύον καθεστώς εταιρικής διακυβέρνησης.

3.17.5 Δηλώσεις μελών διοικητικών, διαχειριστικών και εποπτικών οργάνων, Γενικών Διευθυντών και Ανώτερων Διευθυντικών Στελεχών

Τα μέλη των διοικητικών, διαχειριστικών και εποπτικών οργάνων, οι Γενικοί Διευθυντές και τα Ανώτερα Διευθυντικά Στελέχη του Εκδότη, δηλώνουν με επιστολές τους τα εξής:

1. Εκτός από τις δραστηριότητες που συνδέονται με την ιδιότητά τους και τη θέση τους στην Εταιρεία, δεν ασκούν άλλες επαγγελματικές δραστηριότητες με τις εξής εξαιρέσεις:

- Ο κος Παναγιώτης Αλεξιάκης, Αντιπρόεδρος Δ.Σ. και Εκτελεστικό Μέλος είναι Αναπληρωτής Καθηγητής στο Τμήμα Οικονομικών και Πολιτικών Επιστημών του Πανεπιστημίου Αθηνών και παρέχει υπηρεσίες σε εταιρείες του Ομίλου και τρίτες.

- Ο κος Δημήτριος Λουμπούνης, Μέλος Δ.Σ. και Εντεταλμένος Σύμβουλος του Εκδότη, ασκεί παράλληλα το επάγγελμα του μηχανικού και παρέχει τις υπηρεσίες του τόσο σε εταιρείες του Ομίλου όσο και σε τρίτες εταιρείες.

- Η κα Ιωάννα Καραχάλιου, Ανεξάρτητο μη Εκτελεστικό Μέλος Δ.Σ., ασκεί το επάγγελμα της δικηγόρου.

- Ο κος Επαμεινώνδας Λαμπαδάριος, Μη Εκτελεστικό Μέλος Δ.Σ., ασκεί το επάγγελμα της δικηγόρου.

- Ο κος Κωνσταντίνος Θέος, Ανεξάρτητο - Μη Εκτελεστικό Μέλος Δ.Σ. ασκεί το επάγγελμα του Συμβούλου Μηχανικού – εμπειρογνώμονα σε θέματα επενδύσεων και προγραμμάτων Ευρωπαϊκής Ένωσης και παρέχει υπηρεσίες σε εταιρείες εκτός του Ομίλου, σε Κρατικούς Οργανισμούς και σε φορείς της ημεδαπής και αλλοδαπής, ενώ αρθρογραφεί και σε εφημερίδα αθηναϊκού τύπου.

2. Δεν διατηρούν οποιουδήποτε οικογενειακούς δεσμούς με μέλη των διοικητικών, διαχειριστικών ή εποπτικών οργάνων ή διευθυντικά στελέχη του Εκδότη με την εξαίρεση των κκ. Νικόλαου Χαβιάρα και Παντελή Λαμπρινούδη οι οποίοι είναι πρώτα ξαδέφια.

3. Δεν συμμετέχουν σε διοικητικά, διαχειριστικά ή εποπτικά όργανα ούτε είναι εταίροι σε άλλη εταιρεία ή νομικό πρόσωπο σήμερα ή οποιαδήποτε στιγμή των πέντε τελευταίων ετών με ορισμένες εξαιρέσεις, όπως αυτές παρατίθενται αναλυτικά στην ενότητα 3.17.7.

4. Δεν έχει υπάρξει οποιαδήποτε καταδικαστική απόφαση ποινικού δικαστηρίου εναντίον τους για τέλεση δόλιας πράξης κατά τα πέντε τελευταία έτη.

5. Δεν έχουν συμμετάσχει σε οποιαδήποτε διαδικασία πτώχευσης, αναγκαστικής διαχείρισης ή εκκαθάρισης κατά τη διάρκεια των πέντε τουλάχιστον τελευταίων ετών με τις εξής εξαιρέσεις:

- Ο κος Αριστείδης Μπελλές, Πρόεδρος & Διευθύνων Σύμβουλος του Εκδότη, διατελεί σήμερα εκκαθαριστής στην εταιρεία Nireus Fisheries & Aquaculture Consultants A.E.

- Ο κος Νικόλαος Χαβιάρας, Αντιπρόεδρος & Διευθύνων Σύμβουλος του Εκδότη, διατελεί σήμερα εκκαθαριστής στην εταιρεία Nireus Fisheries & Aquaculture Consultants A.E.

- Ο κος Δημήτριος Λουμπούνης, Μέλος Δ.Σ. και Εντεταλμένος Σύμβουλος του Εκδότη, ήταν εκκαθαριστής στην εταιρεία Top Finance και διατελεί και σήμερα εκκαθαριστής στην εταιρεία Nireus Fisheries & Aquaculture Consultants S.A.

- Ο κος Δημήτρης Παπανικολάου, Γενικός Οικονομικός Διευθυντής, διατελεί σήμερα εκκαθαριστής στην εταιρεία ΘΕΤΙΣ Α.Ε.

6. Δεν έχουν γίνει αποδέκτες οποιασδήποτε δημόσιας επίσημης κριτικής ή/και κύρωσης εκ μέρους των καταστατικών ή ρυθμιστικών αρχών (συμπεριλαμβανομένων τυχόν επαγγελματικών οργανώσεων στις

οποίες μετέχουν), ούτε και έχουν παρεμποδιστεί από δικαστήριο να ενεργούν με την ιδιότητα του μέλους διοικητικού, διαχειριστικού ή εποπτικού οργάνου του Εκδότη ή να παρέμβουν στην διαχείριση ή στο χειρισμό των υποθέσεων του Εκδότη κατά τη διάρκεια των πέντε τουλάχιστον τελευταίων ετών.

7. Οι υποχρεώσεις που απορρέουν από το αξίωμά τους δεν δημιουργούν στο πρόσωπό τους οποιαδήποτε σύγκρουση με ιδιωτικά τους συμφέροντα ή άλλες υποχρεώσεις τους. Επίσης δεν υπάρχουν δυνητικές συγκρούσεις συμφερόντων των υποχρεώσεων που έχουν έναντι της Εταιρείας, λόγω του αξιώματός τους και των ιδιωτικών τους συμφερόντων και υποχρεώσεων και δεν συμμετέχουν υπό οιαδήποτε ιδιότητα (π.χ. μέλος Δ.Σ, διαχειριστής, μέτοχος ή εταίρος, νομικών προσώπων που ασκούν ανταγωνιστικές δραστηριότητες με αυτές της Εταιρείας ή θυγατρικών της εταιρειών, ή μέλος κοινοπραξίας, ή συμβαλλόμενο μέρος σύμβασης, με αντικείμενο ανταγωνιστικό της δραστηριότητας της Εταιρείας ή των θυγατρικών της εταιρειών) σε δραστηριότητα που έχει αντικείμενο ανταγωνιστικό της δραστηριότητας της Εταιρείας ή των θυγατρικών της εταιρειών.

8. Η τοποθέτησή τους στο αξίωμά τους δεν είναι αποτέλεσμα οποιασδήποτε ρύθμισης ή συμφωνίας μετόχων της Εταιρείας ή συμφωνίας μεταξύ της Εταιρείας και πελατών της, προμηθευτών της ή άλλων προσώπων. Επίσης δεν υφίσταται οιαδήποτε ρύθμιση ή συμφωνία με τους κυριότερους μετόχους, πελάτες, προμηθευτές της Εταιρείας ή άλλα πρόσωπα δυνάμει της οποίας έχουν επιλεγεί ως μέλη των διοικητικών, διαχειριστικών ή εποπτικών οργάνων ή ως ανώτερα διοικητικά στελέχη.

9. Πλην των περιορισμών που προκύπτουν από την κείμενη νομοθεσία, δεν υφίσταται στο πρόσωπό τους οποιοσδήποτε συμβατικός περιορισμός ο οποίος αφορά τη διάθεση, εντός ορισμένης χρονικής περιόδου, των κινητών αξιών του Εκδότη που κατέχουν, με τις εξής εξαιρέσεις:

- Οι κκ. Αριστείδης Μπελλές, Παντελής Λαμπρινούδης και Επαμεινώνδας Λαμπαδάριος έχουν περιορισμό διάθεσης ορισμένων μετοχών που κατέχουν στον Εκδότη, λόγω σύστασης ενεχύρου σε ασφάλεια τραπεζικού δανεισμού τους.

10. Δεν κατέχουν μετοχές της Εταιρείας και δεν συναλλάχθηκαν σε μετοχές ή οποιαδήποτε παράγωγα επί των μετοχών της Εταιρείας κατά το τελευταίο έτος, πλην των εξαιρέσεων που παρατίθενται στην ενότητα 3.17.8.

Τα μέλη των διοικητικών διαχειριστικών και εποπτικών οργάνων της Εταιρείας δεν έχουν προβεί σε καμία δήλωση για το εάν θα ασκήσουν το δικαίωμα προτίμησης κατά την παρούσα αύξηση του μετοχικού κεφαλαίου και την έκδοση μετατρέψιμου ομολογιακού δανείου, πλην της πρόθεσης των κκ. Αριστείδη Μπελλέ και Νικόλαου Χαβιάρη η οποία παρατίθεται στην ενότητα 4.7 του παρόντος Ενημερωτικού Δελτίου.

3.17.6 Αμοιβές και Οφέλη

Στον πίνακα που ακολουθεί παρουσιάζονται οι μικτές αμοιβές και οι παροχές – οφέλη σε είδος που έλαβαν κατά την χρήση 2006 τα μέλη του Διοικητικού Συμβουλίου, οι Γενικοί Διευθυντές και τα Ανώτερα Διευθυντικά Στελέχη τόσο από τη ΝΗΡΕΥΣ Α.Ε. όσο και από τις λοιπές εταιρείες του Ομίλου της, για κάθε είδους υπηρεσίες που παρείχαν:

ΑΜΟΙΒΕΣ - ΛΟΙΠΕΣ ΠΑΡΟΧΕΣ ΜΕΛΩΝ Δ.Σ. ΓΕΝΙΚΩΝ ΔΙΕΥΘΥΝΤΩΝ & ΑΝΩΤΕΡΩΝ ΔΙΕΥΘΥΝΤΙΚΩΝ ΣΤΕΛΕΧΩΝ											
1.1-31.12.2006 (ποσά σε €)											
Όνομα	Ιδιότητα	Μισθοδοσία από:	Μικτές αποδοχές Έμμιση σχέση	Αμοιβές Δ.Σ.	Λοιπές Αμοιβές ⁽¹⁾	Από Διανομή (Χρήσης 2005) ⁽⁴⁾	Πιστωτικές κάρτες	Αυτοκίνητο	Κινητό τηλέφωνο	Ιδιωτική Ασφάλεια	
Αριστείδης Μπελλές ⁽²⁾	Πρόεδρος & Δ/νων Σύμβουλος	ΝΗΡΕΥΣ Α.Ε. Λοιπές Εταιρείες Ομίλου	298.701,35	8.596,08	-	273.000,00	ΝΑΙ	ΝΑΙ	ΝΑΙ	ΝΑΙ	
Νικόλαος Χαβιάρας	Αντιπρόεδρος & Δ/νων Σύμβουλος	ΝΗΡΕΥΣ Α.Ε. Λοιπές Εταιρείες Ομίλου	178.481,12	8.596,08	-	200.000,00	ΝΑΙ	ΝΑΙ	ΝΑΙ	ΝΑΙ	
Παναγιώτης Αλεξάκης	Αντιπρόεδρος	ΝΗΡΕΥΣ Α.Ε. Λοιπές Εταιρείες Ομίλου	-	5.014,38	105.000,00	-	-	ΝΑΙ	ΝΑΙ	ΝΑΙ	
Αντώνης Χαχλάκης	Αναπληρωτής Δ/νων Σύμβουλος	ΝΗΡΕΥΣ Α.Ε. Λοιπές Εταιρείες Ομίλου	140.624,90	8.596,08	-	125.000,00	-	ΝΑΙ	ΝΑΙ	ΝΑΙ	
Δημήτριος Λουμπούνης	Μέλος Δ.Σ. & Εντεταλμένος Σύμβουλος	ΝΗΡΕΥΣ Α.Ε. Λοιπές Εταιρείες Ομίλου	-	8.596,08	25.000,00	100.000,00	-	ΝΑΙ	-	ΝΑΙ	
Παντελής Λαμπρινούδης	Μέλος Δ.Σ.	ΝΗΡΕΥΣ Α.Ε. Λοιπές Εταιρείες Ομίλου	-	8.596,08	-	-	-	-	-	-	
Ιωάννα Καραγάλιου	Μέλος Δ.Σ.	ΝΗΡΕΥΣ Α.Ε. Λοιπές Εταιρείες Ομίλου	-	8.596,08	58.112,88	92.000,00	-	ΝΑΙ	ΝΑΙ	ΝΑΙ	
Επαμεινώνδας Λαμπαδάριος	Μέλος Δ.Σ.	ΝΗΡΕΥΣ Α.Ε. Λοιπές Εταιρείες Ομίλου	-	8.596,08	-	-	-	-	-	-	
Νικόλαος Βούτσινος ⁽⁵⁾	Μέλος Δ.Σ. μέχρι την 7/5/2007	ΝΗΡΕΥΣ Α.Ε. Λοιπές Εταιρείες Ομίλου	-	8.596,08	-	-	-	-	-	-	
Κωνσταντίνος Λαμπρινόπουλος	Μέλος Δ.Σ.	ΝΗΡΕΥΣ Α.Ε. Λοιπές Εταιρείες Ομίλου	-	8.596,08	-	-	-	-	-	-	
Κωνσταντίνος Θέος	Μέλος Δ.Σ.	ΝΗΡΕΥΣ Α.Ε. Λοιπές Εταιρείες Ομίλου	-	5.014,38	-	-	-	-	-	-	
Χρήστος Τριανταφύλλου ⁽³⁾	Μέλος Δ.Σ. & Γενικός Διευθυντής	ΝΗΡΕΥΣ Α.Ε. Λοιπές Εταιρείες Ομίλου	178.199,92	-	-	-	-	ΝΑΙ	ΝΑΙ	ΝΑΙ	
Δημήτριος Παπανικολάου	Γενικός Οικονομικός Διευθυντής	ΝΗΡΕΥΣ Α.Ε. Λοιπές Εταιρείες Ομίλου	138.426,05	-	-	-	-	ΝΑΙ	ΝΑΙ	ΝΑΙ	
Γιώργος Αλούπης	Υπεύθυνος Δ/νσης Σχέσεων με Επενδυτές	ΝΗΡΕΥΣ Α.Ε. Λοιπές Εταιρείες Ομίλου	61.840,59	-	-	-	-	ΝΑΙ	ΝΑΙ	ΝΑΙ	
Γιώργος Γούλιας	Διευθυντής Τμήματος Εσωτερικού	ΝΗΡΕΥΣ Α.Ε. Λοιπές Εταιρείες Ομίλου	68.214,58	-	-	-	-	ΝΑΙ	ΝΑΙ	ΝΑΙ	
Μαρία Λαμπρινού	Προϊσταμένη Νομικής Υπηρεσίας	ΝΗΡΕΥΣ Α.Ε. Λοιπές Εταιρείες Ομίλου	48.562,47	-	-	-	-	ΝΑΙ	ΝΑΙ	ΝΑΙ	

Πηγή: Στοιχεία από την Εταιρεία, μη ελεγμένα από Ορκωτό Ελεγκτή – Λογιστή.

Σημειώσεις:

⁽¹⁾ Οι Λοιπές Αμοιβές λαμβάνονται για τις υπηρεσίες συμβούλου (παροχή υπηρεσιών) και όχι για συμμετοχή σε συνεδριάσεις του Δ.Σ.

⁽²⁾ Στον κ. Αριστείδη Μπελλέ, η Εταιρεία παρέχει πέραν των ανωτέρω και προσωπικό οδηγό.

⁽³⁾ Στον κ. Χρήστο Τριανταφύλλου, η Εταιρεία, πέραν των ανωτέρω, καταβάλλει και το ενοίκιο του. Επίσης, σημειώνεται ότι ο κος Τριανταφύλλου εξελέγη μέλος Δ.Σ. από την Τακτική Γενική Συνέλευση της 8/5/2007. Μέχρι τότε κατείχε την θέση του Γενικού Διευθυντή της Εταιρείας την οποία εξακολουθεί να κατέχει και σήμερα.

⁽⁴⁾ Η πρακτική της παροχής αμοιβών από την διανομή των κερδών των χρήσεων πρόκειται να συνεχισθεί και τα επόμενα χρόνια.

⁽⁵⁾ Σημειώνεται ότι μέχρι την 7/5/2007, οπότε και παραιτήθηκε, στο Διοικητικό Συμβούλιο της Εταιρείας συμμετείχε ως και ο κος Νικόλαος Βουτσίνος, ως Ανεξάρτητο Μη εκτελεστικό Μέλος.

Η Τακτική Γενική Συνέλευση της ΝΗΡΕΥΣ Α.Ε. στις 8/5/2007 αποφάσισε να καθορισθούν οι αμοιβές για τις μηνιαίες παραστάσεις των μελών του Δ.Σ. από την 8/5/2007 έως την 30/06/2008 στο καθαρό ποσό των 500 ΕΥΡΩ μετά την αφαίρεση των φόρων και των λοιπών επιβαρύνσεων.

Επίσης, η Τακτική Γενική Συνέλευση της ΝΗΡΕΥΣ Α.Ε. στις 8/5/2007 ενέκρινε τα εξής καθαρά ποσά, μετά την αφαίρεση των φόρων και λοιπών επιβαρύνσεων, για το διάστημα από 8/5/2007 έως την 30/06/2008:

α) μηνιαίο καθαρό ποσό 15.000 ΕΥΡΩ για τον Πρόεδρο και Διευθύνοντα Σύμβουλο, β) μηνιαίο καθαρό ποσό 10.000 ΕΥΡΩ για τον Αντιπρόεδρο και Δ/ντα Σύμβουλο, γ) ετήσιο καθαρό ποσό αμοιβών ύψους 100.000 ΕΥΡΩ για τον Εντεταλμένο Σύμβουλο, δ) μηνιαίο καθαρό ποσό 6.800 ΕΥΡΩ για τον Αναπληρωτή Διευθύνοντα Σύμβουλο, ε) ετήσιο μικτό ποσό 150.000 ΕΥΡΩ για τον κο Αλεξάκη Παναγιώτη, στ) για τον κ. Χρήστο Τριανταφύλλου, νεοεκλεγέν μέλος Δ.Σ. και Γενικό Διευθυντή Ιχθυοκαλλιέργειας του Ομίλου, το καθαρό μηνιαίο ποσό των 5.605,86 Ευρώ και επιπρόσθετα το ποσό των 2.000 Ευρώ το μήνα ως παροχή για την καταβολή του μισθώματος της οικίας που διαμένει.

Οι συμβάσεις εργασιών που έχουν συνάψει τα στελέχη που συμμετέχουν στα διοικητικά, διαχειριστικά και εποπτικά όργανα, τα ανώτατα διοικητικά στελέχη και τα μέλη του Διοικητικού Συμβουλίου δεν προβλέπουν την καταβολή αμοιβών ή την παροχή οφελών κατά τη λήξη τους, πέρα από τις αποζημιώσεις που προβλέπονται από το νόμο.

Το ύψος των ποσών που έχει προβλέψει ή καταλογίσει η ΝΗΡΕΥΣ Α.Ε. ή/και οι θυγατρικές της για συντάξεις, αποζημιώσεις λόγω εξόδου από την υπηρεσία ή παρεμφερή οφέλη για όλα τα μέλη των διοικητικών, διαχειριστικών και εποπτικών οργάνων που απασχολούνται στην Εταιρεία και παρουσιάζονται ανωτέρω, έχει ως εξής:

ΠΡΟΒΛΕΨΗ ΑΠΟΖΗΜΙΩΣΗΣ ΠΡΟΣΩΠΙΚΟΥ ΣΕ €	31/12/2006
Αριστείδης Μπελλές του Στεργίου	-
Νικόλαος Χαβιάρας του Εμμανουήλ	-
Παναγιώτης Αλεξάκης του Δημητρίου	-
Αντώνης Χαχλάκης του Γεωργίου	34.111
Δημήτριος Λουμπούνης του Αθανασίου	-
Παντελής Λαμπρινούδης του Παναγιώτη	-
Ιωάννα Καραχάλιου του Δημητρίου	-
Επαμεινώνδας Λαμπαδάριος του Κων/νου	-
Κωνσταντίνος Λαμπρινόπουλος του Πέτρου	-
Κωνσταντίνος Θέος του Ζήση	-
Χρήστος Τριανταφύλλου	47.624
Δημήτριος Παπανικολάου	11.213
Γιώργος Αλούπης	3.592
Γιώργος Γούλιας	15.489
Μαρία Λαμπρινού	8.809

Σημειώνεται ότι πρόβλεψη γίνεται μόνο για τα πρόσωπα που διατηρούν έμμισθη σχέση με τη Εταιρεία.

Οι ανωτέρω προβλέψεις οι οποίες αφορούν αποκλειστικά σε συντάξεις, αποζημιώσεις λόγω εξόδου από την υπηρεσία ή παρεμφερή οφέλη, για τα μέλη των διοικητικών, διαχειριστικών και εποπτικών οργάνων του Εκδότη, βασίστηκαν σε αναλογιστική μελέτη για την αποτίμηση των υποχρεώσεων προς το προσωπικό που έχει γίνει από ανεξάρτητο αναλογιστή για λογαριασμό της Εταιρείας. Συγκεκριμένα η αναλογιστική μελέτη συντάχθηκε με βάση τα ΔΛΠ (αρ. 19) από τον ανάδοχο Οικονομικό Πανεπιστήμιο Αθηνών – Επιτροπή Ερευνών και Εκπαίδευσης Ειδικού Λογαριασμού Κονδυλίων Έρευνας (υπεύθυνος μελετητής αναλογιστής ο καθηγητής κος Νικόλαος Φράγκος, Πατησίων 76, Αθήνα, τηλ. 210 8203579). Η εν λόγω αναλογιστική μελέτη είναι διαθέσιμη στα γραφεία της Εταιρείας, 1^ο χιλ. Λεωφόρου Κορωπίου – Βάρης & Δημοκρίτου, θέση Πόρτσι Κορωπί Αττικής.

Η Εταιρεία δεν εφαρμόζει συνταξιοδοτικό πρόγραμμα για τους εργαζομένους της.

Σύμφωνα με σχετική Δήλωση εκπροσώπου του Εκδότη πέραν των ανωτέρω αμοιβών δεν υφίστανται άλλες αμοιβές και οφέλη σε μέλη των διοικητικών, διαχειριστικών και εποπτικών οργάνων και σε ανώτερους Γενικούς Διευθυντές του Εκδότη για την χρήση 2006.

3.17.7 Συμμετοχές των μελών των διοικητικών, διαχειριστικών και εποπτικών οργάνων, των Γενικών Διευθυντών & των Ανώτερων Διευθυντικών Στελεχών της ΝΗΡΕΥΣ Α.Ε. στη διοίκηση ή/και στο κεφάλαιο άλλων εταιρειών

Στον πίνακα που ακολουθεί παρουσιάζονται οι εταιρείες, στην διοίκηση ή/και το κεφάλαιο των οποίων συμμετέχουν κατά την 11/4/2007 τα μέλη των διοικητικών, διαχειριστικών και εποπτικών οργάνων, οι Γενικοί Διευθυντές και τα Ανώτερα Διευθυντικά Στελέχη της ΝΗΡΕΥΣ Α.Ε., όπως προκύπτουν από σχετικές τους δηλώσεις:

Όνομα	Εταιρεία που συμμετέχει	Θέση στη Εταιρεία	Ποσοστό Συμ/χής
Αρισταίδης Μπελλές Πρόεδρος & Διευθύνων Σύμβουλος	EUROMARE INSURANCE BROKER A.E.	Διευθύνων Σύμβουλος	100,00%
	KEGO A.E. (από 13/4/2007)	Πρόεδρος & Δ/νων Σύμβουλος	20%
	ΠΡΩΤΕΥΣ ΕΞΟΠΛΙΣΜΟΙ Α.Ε.Β.Ε.	Πρόεδρος & Δ/νων Σύμβουλος	20%
	A-SEA A.E.B.E.	Πρόεδρος & Δ/νων Σύμβουλος	-
	SAFE ENERGY A.E. ΑΞΙΟΠΟΙΗΣΗΣ ΗΠΙΩΝ ΜΟΡΦΩΝ ΕΝΕΡΓΕΙΑΣ	Πρόεδρος & Δ/νων Σύμβουλος	90%
	CHIOSLAND A.E. ΕΚΜΕΤΑΛΛΕΥΣΗΣ ΑΚΙΝΗΤΩΝ	Πρόεδρος & Δ/νων Σύμβουλος	80%
	FISH OF AFRICA LTD	Πρόεδρος	-
	ΑΛΠΙΝΟ Α.Β.Ε.Ε.	Πρόεδρος & Δ/νων Σύμβουλος	-
	CARAMEL A.E.	-	20,31%
	SEA FARM IONIAN A.E.	Διευθύνων Σύμβουλος	-
	MIRAMAR SU URUNLERI VE BALIK YEMI URETIMI SANAYI VE TICARET A.S.	-	0,02%
	CARBON DIS TICAR YATIRIM INSAAT VE SANA AS	-	0,002%
	MARINE FARMS ASA (από τον Μάιο 2007)	-	2,075%
	SUNNYLAND A.E. ΕΚΜΕΤΑΛΛΕΥΣΗ ΑΚΙΝΗΤΩΝ	Πρόεδρος & Δ/νων Σύμβουλος	90%
	ΛΕΣΧΗ ΕΠΙΧΕΙΡΗΜΑΤΙΚΟΤΗΤΑΣ	Αντιπρόεδρος	-
Νικόλαος Χαβίρας, Αντιπρόεδρος & Διευθύνων Σύμβουλος	KEY FOOD A.E.	Αντιπρόεδρος	50%
	KEY PARKING O.E.	Διαχειριστής	50%
	CARAMEL A.E.	-	1,38%
	CARBON DIS TICAR YATIRIM INSAAT VE SANA AS	Αντιπρόεδρος	0,002%
	ILKNAK	Μέλος	-
	ΠΡΩΤΕΥΣ ΕΞΟΠΛΙΣΜΟΙ Α.Ε.Β.Ε.	Αντιπρόεδρος	20%
	A-SEA A.E.B.E.	Αντιπρόεδρος	-
	ΑΛΠΙΝΟ Α.Β.Ε.Ε.	Αντιπρόεδρος & Δ/νων Σύμβουλος	-
	NIREUS INTERNATIONAL LTD	Διαχειριστής	-
	MIRAMAR PROJECTS CO LTD	Διαχειριστής	-
	MIRAMAR SU URUNLERI VE BALIK YEMI URETIMI SANAYI VE TICARET A.S.	Αντιπρόεδρος	0,02%
MARINE FARMS ASA (από τον Μάιο 2007)	-	1,017%	
SEA FARM IONIAN A.E.	Πρόεδρος	-	
Παναγιώτης Αλεξάκης, Αντιπρόεδρος Δ.Σ.	PROTON BANK	Μέλος	-
Αντώνης Χαχλάκης, Αναπληρωτής Διευθύνων Σύμβουλος	SAFE ENERGY A.E. ΑΞΙΟΠΟΙΗΣΗΣ ΗΠΙΩΝ ΜΟΡΦΩΝ ΕΝΕΡΓΕΙΑΣ	Αντιπρόεδρος & Αναπληρωτής Δ/νων Σύμβουλος	-
	PREENCODE DE DORADAS PARA MARICULTURA S.L. (PREDOMAR)	Αντιπρόεδρος	-
	KEGO A.E. (από 13/4/2007)	Μέλος	-
	CHIOSLAND A.E. ΕΚΜΕΤΑΛΛΕΥΣΗΣ ΑΚΙΝΗΤΩΝ	Μέλος	-

Δημήτριος Λουμπούνης, Μέλος Δ.Σ. & Ενταταλμένος Σύμβουλος	CARAMEL A.E.	Αντιπρόεδρος	1,49%
	ΠΡΩΤΕΥΣ ΕΞΟΠΛΙΣΜΟΙ Α.Ε.Β.Ε.	Μέλος	-
	CARBON DIS TICAR YATIRIM INSAAT VE SANA AS	Πρόεδρος	0,002%
	ILKNAK	Πρόεδρος	-
	BLUEFIN TUNA HELLAS A.E.	Αντιπρόεδρος	-
	MIRAMAR SU URUNLERI VE BALIK YEMI URETIMI SANAYI VE TICARET A.S.	Πρόεδρος	-
	PREENCODE DE DORADAS PARA MARICULTURA S.L. (PREDOMAR)	Πρόεδρος	-
	ΑΛΠΙΝΟ Α.Β.Ε.Ε.	Μέλος	-
	A-SEA A.E.B.E.	Μέλος	-
Παντελής Λαμπρινούδης, Μέλος Δ.Σ.	KEY FOOD A.E.	Αντιπρόεδρος	50%
	ΠΡΩΤΕΥΣ ΕΞΟΠΛΙΣΜΟΙ Α.Ε.	-	10,00%
	KEY PARKING O.E.	Διαχειριστής	50%
	ΕΥΡΩΔΥΝΑΜΙΚΗ ΑΝΑΠΤΥΞΙΑΚΗ ΕΤΑΙΡΕΙΑ ΕΠΕΝΔΥΣΕΩΝ ΧΑΡΤΟΦΥΛΑΚΙΟΥ	-	8,59%
Ιωάννα Καραγάλιου, Μέλος Δ.Σ.	EUROMARE INSURANCE BROKER A.E.	Μέλος	-
	SUNNYLAND A.E. ΕΚΜΕΤΑΛΛΕΥΣΗ ΑΚΙΝΗΤΩΝ	Μέλος	-
	ΠΡΩΤΕΥΣ ΕΞΟΠΛΙΣΜΟΙ Α.Ε.Β.Ε.	Μέλος	-
	FISH OF AFRICA LTD	Μέλος	-
	A-SEA A.E.B.E.	Μέλος	-
	SAFE ENERGY A.E. ΑΞΙΟΠΟΙΗΣΗΣ ΗΠΙΩΝ ΜΟΡΦΩΝ ΕΝΕΡΓΕΙΑΣ	Μέλος	-
	CHIOSLAND A.E. ΕΚΜΕΤΑΛΛΕΥΣΗΣ ΑΚΙΝΗΤΩΝ	Μέλος	-
	ΑΛΠΙΝΟ Α.Β.Ε.Ε.	Μέλος	-
	SEA FARM IONIAN A.E.	Μέλος	-
CARAMEL A.E.	-	1,15%	
Επαμεινώνδας Λαμπαδάριος, Μέλος Δ.Σ.	ATHLETIC GAME SERVICES	-	15%
	ΑΣΠΙΣ ΠΡΟΝΟΙΑ ΑΕΓΑ	Αντιπρόεδρος	-
	ΑΘΗΝΑΪΚΗ ΖΥΘΟΠΟΙΑ	Μέλος	-
	GREY ADVERTISING S.A.	Μέλος	-
	ΕΛΛΗΝΙΚΗ ΕΤΑΙΡΕΙΑ ΣΥΜΜΕΤΟΧΩΝ ΧΑΡΤΟΥ Α.Ε.	Μέλος	-
	ΚΟΥΤΣΙΚΟΣ ΠΟΤΟΠΟΙΑ ΑΒΕΕ	Μέλος	-
	ΑΦΟΙ Ν. ΚΑΛΟΓΙΑΝΝΗ ΑΕΒΕ	Μέλος	-
	DOW HELLAS	Μέλος	-
GOODYEAR DUNLOP ΕΛΑΣΤΙΚΑ ΕΛΛΑΣ ΑΒΕΕ	Μέλος	-	
Νικόλαος Βουτσίνος, Μέλος Δ.Σ. Μέχρι την 7/5/2007 *	SEA FARM IONIAN A.E.	Μέλος	-
	ΚΕΓΟ Α.Ε. (από 13/4/2007)	Μέλος	-
Κωνσταντίνος Λαμπρινόπουλος, Μέλος Δ.Σ.	PRC GROUP THE MANAGEMENT HOUSE A.E.	Αντιπρόεδρος	3,94%
	INTERTAINING OF GREECE AND GLOBAL MANAGEMENT SOLUTIONS A.E.	Μέλος	-
	TIME MANAGER INTERNATIONAL A/S	Μέλος	-
	TACK INTERNATIONAL LTD	Μέλος	-
	ADVOCATED A.E. ΠΑΡΟΧΗΣ ΥΠΗΡΕΣΙΩΝ ΕΠΙΚΟΙΝΩΝΙΑΣ & ΔΗΜΟΣΙΩΝ ΣΧΕΣΕΩΝ	Μέλος	-
	RELATE A.E. ΠΑΡΟΧΗΣ ΕΠΙΧΕΙΡ. ΣΥΜΒΟΥΛΩΝ & MARKETING	Μέλος	-
	SUMMIT ΣΥΜΒΟΥΛΕΥΤΙΚΗ Α.Ε.	Μέλος	-
	SPRINT ΔΙΑΦΗΜΙΣΤΙΚΗ Α.Ε.	Διευθύνων Σύμβουλος	79%
	ΕΛΑΜ ΑΕΒΕΑ	Μέλος	-
Γεώργιος Αλούπης, Υπεύθυνος Διεύθυνσης Σχέσεων με Επενδυτές	ΕΛΛΗΝΙΚΟ ΙΝΣΤΙΤΟΥΤΟ ΣΧΕΣΕΩΝ ΜΕ ΕΠΕΝΔΥΤΕΣ (ΕΙΣΕ)	Ιδρυτικό Μέλος	-

* Σημειώνεται ότι ο κος Βουτσίνος την 7/5/2007 υπέβαλλε την παραίτησή του και δεν συμμετέχει πλέον στο Διοικητικό Συμβούλιο της ΝΗΡΕΥΣ Α.Ε.

Κατά την διάρκεια των τελευταίων πέντε ετών, ορισμένα από τα μέλη των διοικητικών διαχειριστικών και εποπτικών οργάνων και από τους ανώτερους Γενικούς Διευθυντές συμμετείχαν στη διοίκηση ή/και στο κεφάλαιο άλλων εταιρειών, χωρίς όμως να συμμετέχουν σήμερα, όπως προκύπτει από τις σχετικές δηλώσεις τους. Οι συμμετοχές τους αυτές παρουσιάζονται στον πίνακα που ακολουθεί:

Όνομα	Εταιρεία που συμμετέχει	Θέση στη Εταιρεία	Ποσοστό Σ/γής *
Αριστείδης Μπελλές Πρόεδρος & Διευθύνων Σύμβουλος	NIREUS FISHERIES & AQUACULTURE COSNULTANTS A.E.	Πρόεδρος & Δ/νων Σύμβουλος	45%
	ΟΙΝΟΥΣΣΕΣ ΙΧΘΥΟΚΑΛΛΙΕΡΓΗΤΙΚΗ Α.Ε.	Πρόεδρος & Δ/νων Σύμβουλος	1,10%
	ΘΕΤΙΣ Α.Ε.	Πρόεδρος	-
	SOS ΑΙΓΑΙΟ	Πρόεδρος & Δ/νων Σύμβουλος	12,67%
	ΕΛΛΗΝΙΚΕΣ ΙΧΘΥΟΚΑΛΛΙΕΡΓΕΙΕΣ Α.Ε.	Μέλος	-
	ΕΛΛΗΝΙΚΕΣ ΑΓΡΟΞΕΛΑΓΩΓΕΣ Α.Ε.	Πρόεδρος	-
	TOP FINANCE Α.Ε.	Πρόεδρος	50,48%
	PLAGTON Α.Ε.	Πρόεδρος	-
	BLUEFIN TUNA HELLAS Α.Ε.	Αντιπρόεδρος & Δ/νων Σύμβουλος	-
	INTERINVEST Α.Ε.	-	0,56%
	INTERINVEST ΕΠΕΥ	-	35%
	ΣΑΡΑΝΤΗΣ Α.Ε.Β.Ε.	Πρόεδρος & Δ/νων Σύμβουλος	17,80%
	FEEDUS Α.Ε.Β.Ε. (ζωοτροφές)	Πρόεδρος & Αναπλ. Δ/νων Σύμβουλος	33,35%
	ΣΥΝΔΕΣΜΟΣ ΕΛΛΗΝΙΚΩΝ ΘΑΛΑΣΣΟΚΑΛΛΙΕΡΓΕΙΩΝ	Πρόεδρος	-
	ΙΧΘΥΟΤΡΟΦΕΙΑ ΦΩΚΙΔΟΣ Α.Ε.	Μέλος	-
	EUROCATERERS ABEET	Πρόεδρος & Δ/νων Σύμβουλος	-
	ΙΧΘΥΟΤΡΟΦΕΙΑ ΜΥΛΟΚΟΠΗΣ Α.Ε.	Πρόεδρος & Δ/νων Σύμβουλος	-
	SEAFARM KALAMOS Α.Ε.	Διευθύνων Σύμβουλος	-
	OCTAPUS Α.Ε.	Διευθύνων Σύμβουλος	-
	NHKTON Α.Ε.	Διευθύνων Σύμβουλος	-
NHRHIS Α.Ε.	Διευθύνων Σύμβουλος	-	
ΣΕΤΑ Α.Ε.	Διευθύνων Σύμβουλος	-	
Νικόλαος Χαβιάρας, Αντιπρόεδρος & Διευθύνων Σύμβουλος	NIREUS FISHERIES & AQUACULTURE COSNULTANTS A.E.	Αντιπρόεδρος	-
	ΟΙΝΟΥΣΣΕΣ ΙΧΘΥΟΚΑΛΛΙΕΡΓΗΤΙΚΗ Α.Ε.	Μέλος	1,10%
	ΣΑΡΑΝΤΗΣ Α.Ε.Β.Ε.	Μέλος	4,44%
	ΘΕΤΙΣ Α.Ε.	Αντιπρόεδρος	-
	FEEDUS Α.Ε.Β.Ε. (ζωοτροφές)	Αντιπρόεδρος	6,4%
	SOS ΑΙΓΑΙΟ	Αντιπρόεδρος	12,67%
	EUROCATERERS ABEET	Αντιπρόεδρος & Β Δ/νων Σύμβουλος	-
	ΙΧΘΥΟΤΡΟΦΕΙΑ ΦΩΚΙΔΟΣ Α.Ε.	Πρόεδρος & Δ/νων Σύμβουλος	-
	INTERPESCA Α.Ε.	Αντιπρόεδρος	-
	SEAFARM KALAMOS Α.Ε.	Πρόεδρος	-
	OCTAPUS Α.Ε.	Πρόεδρος	-
	NHKTON Α.Ε.	Πρόεδρος	-
	NHRHIS Α.Ε.	Πρόεδρος	-
ΣΕΤΑ Α.Ε.	Πρόεδρος	-	
Παναγιώτης Αλεξάκης, Αντιπρόεδρος Δ.Σ.	ΧΡΗΜΑΤΙΣΤΗΡΙΟ ΑΘΗΝΩΝ	Πρόεδρος	-
	ΕΤΕΣΕΠ	Πρόεδρος & Δ/νων Σύμβουλος	-

	ΧΡΗΜΑΤΙΣΤΗΡΙΑΚΟ ΚΕΝΤΡΟ ΘΕΣΣΑΛΟΝΙΚΗΣ	Πρόεδρος & Δ/νων Σύμβουλος	-
	ΧΡΗΜΑΤΙΣΤΗΡΙΟ ΠΑΡΑΓΩΓΩΝ ΑΘΗΝΩΝ	Πρόεδρος & Δ/νων Σύμβουλος	-
	ΚΕΝΤΡΙΚΟ ΑΠΟΘΕΤΗΡΙΟ ΑΞΙΩΝ	Πρόεδρος, Δ/νων Σύμβουλος	-
	ΕΧΑΕ	Διευθύνων Σύμβουλος	-
	ΕΠΙΕΝΔΥΤΙΚΗ ΤΡΑΠΕΖΑ ΤΑ ΕΛΛΑΔΟΣ	Μέλος	-
Αντόνης Χαχλάκης, Αναπληρωτής Διευθύνων Σύμβουλος	FEEDUS A.E.B.E. (ζωοτροφές)	Διευθύνων Σύμβουλος	-
	EUROCATERERS ABEET	Μέλος	-
	INTERPESCA A.E.	Διευθύνων Σύμβουλος	-
	SEAFARM KALAMOS A.E.	Αντιπρόεδρος	-
	OCTAPUS A.E.	Αντιπρόεδρος	-
	NHKTON A.E.	Αντιπρόεδρος	-
	NHRHIS A.E.	Αντιπρόεδρος	-
	ΣΕΤΑ Α.Ε.	Αντιπρόεδρος	-
Δημήτριος Λουμπούνης, Μέλος Δ.Σ. & Ενταταλμένος Σύμβουλος	NIREUS FISHERIES & AQUACULTURE COSNULTANTS A.E.	Μέλος	-
	TOP FINANCE A.E.	Αντιπρόεδρος & Δ/νων Σύμβουλος	11,08%
	IFFC	Μέλος	-
	OCEAN FISH OF OMAN WLL	Μέλος	-
	AQUACON A.S.	Μέλος	-
	ΣΑΡΑΝΤΗΣ Α.Ε.Β.Ε.	Αντιπρόεδρος	5,01%
	ΘΕΤΙΣ Α.Ε.	Μέλος	-
	FEEDUS A.E.B.E. (ζωοτροφές)	Μέλος	-
	ΟΙΝΟΥΣΣΕΣ ΙΧΘΥΘΟΚΑΛΛΙΕΡΓΗΤΙΚΗ Α.Ε.	Μέλος	-
	SOS ΑΙΓΑΙΟ	Μέλος	-
	EUROCATERERS ABEET	Μέλος	-
	ΙΧΘΥΟΤΡΟΦΕΙΑ ΜΥΛΟΚΟΠΗΣ Α.Ε.	Μέλος	-
	ΙΧΘΥΟΤΡΟΦΕΙΑ ΦΩΚΙΔΟΣ Α.Ε.	Μέλος	-
	SEAFARM KALAMOS A.E.	Μέλος	-
	OCTAPUS A.E.	Μέλος	-
	NHKTON A.E.	Μέλος	-
	NHRHIS A.E.	Μέλος	-
ΣΕΤΑ Α.Ε.	Μέλος	-	
Παντελής Λαμπρινούδης, Μέλος Δ.Σ.		Μέλος	-
	SOS ΑΙΓΑΙΟ		12,67%
Ιωάννα Καραγάλιου, Μέλος Δ.Σ.	ΟΙΝΟΥΣΣΕΣ ΙΧΘΥΟΚΑΛΛΙΕΡΓΗΤΙΚΗ Α.Ε.	Μέλος	-
	NIREUS FISHERIES & AQUACULTURE COSNULTANTS A.E.	Μέλος	-
	TOP FINANCE A.E.	Μέλος	8,51%
	ΕΛΛΗΝΙΚΕΣ ΙΧΘΥΟΚΑΛΛΙΕΡΓΕΙΕΣ Α.Ε.	Μέλος	-
	ΘΕΤΙΣ Α.Ε.	Μέλος	-
	ΣΑΡΑΝΤΗΣ Α.Ε.Β.Ε.	Μέλος	3,85%
	SOS ΑΙΓΑΙΟ	Μέλος	-
	EUROCATERERS ABEET	Μέλος	-
	ΙΧΘΥΟΤΡΟΦΕΙΑ ΜΥΛΟΚΟΠΗΣ Α.Ε.	Μέλος	-
	ΙΧΘΥΟΤΡΟΦΕΙΑ ΦΩΚΙΔΟΣ Α.Ε.	Μέλος	-
	SEAFARM KALAMOS A.E.	Μέλος	-
	OCTAPUS A.E.	Μέλος	-

	ΝΗΚΤΟΝ Α.Ε.	Μέλος	-
	ΝΗΡΗΙΣ Α.Ε.	Μέλος	-
	ΣΕΤΑ Α.Ε.	Μέλος	-
Επαμεινώνδας Λαμπαδάριος, Μέλος Δ.Σ.	PHILIP MORRIS HELLAS S.A.	Μέλος	-
	SPACE IMAGING EUROPE S.A.	Αντιπρόεδρος	9,4%
	ATHLETIC GAME SERVICES	Πρόεδρος	-
	PROTON INVESTMENT BANK	Μέλος	-
Νικόλαος Βουτσίνος, Μέλος Δ.Σ. μέχρι την 7/5/2007 *	ΟΞΙΜΑΧΟΣ ΡΟΔΟΠΗΣ Α.Ε.	Μέλος	-
	FEEDUS Α.Ε.Β.Ε. (ζωοτροφές)	Μέλος	-
	ΛΑΒΙΦΑΡΜ Α.Ε.	Μέλος	-
	ΕΛΛΗΝΙΚΗ ΑΝΑΠΤΥΞΙΑΚΗ ΕΤΑΙΡΕΙΑ ΕΠΕΝΔΥΣΕΩΝ	Διευθύνων Σύμβουλος	-
Χρήστος Τριανταφύλλου, Μέλος Δ.Σ. & Γενικός Διευθυντής	ΙΧΘΥΟΤΡΟΦΕΙΑ ΦΩΚΙΔΟΣ Α.Ε.	Αντιπρόεδρος	9,6%
	ΙΧΘΥΟΤΡΟΦΕΙΑ ΜΥΛΟΚΟΠΗΣ Α.Ε.	Μέλος	-
	INTERPESCA Α.Ε.	Μέλος	-
	PLAGTON Α.Ε.	Μέλος	-
Δημήτριος Παπανικολάου, Γενικός Οικονομικός Διευθυντής	ΟΜΕΔΡΑΣ ΕΠΕ	Διαχειριστής	33,33%

Σημείωση: Παρουσιάζεται το τελευταίο (πιο πρόσφατο) ποσοστό συμμετοχής που κατείχαν πριν από την αποχώρησή τους.

* Σημειώνεται ότι ο κος Βουτσίνος την 7/5/2007 υπέβαλλε την παραίτησή του και δεν συμμετέχει πλέον στο Διοικητικό Συμβούλιο της ΝΗΡΕΥΣ Α.Ε.

3.17.8 Μετοχές του Εκδότη που κατέχονται από μέλη των διοικητικών, διαχειριστικών και εποπτικών οργάνων, Γενικούς Διευθυντές & Ανώτερα Διευθυντικά Στελέχη – Μετοχές από Stock Option Plan

Ο παρακάτω πίνακας παρουσιάζει τον αριθμό των μετοχών που κατέχονται από μέλη των διοικητικών, διαχειριστικών και εποπτικών οργάνων, από Γενικούς Διευθυντές και Ανώτερα Διευθυντικά Στελέχη της ΝΗΡΕΥΣ Α.Ε., την 11/4/2007 (ημερομηνία της Α΄ Επαναληπτικής Έκτακτης Γενικής Συνέλευσης που αποφάσισε την παρούσα αύξηση μετοχικού κεφαλαίου με μετρητά και την έκδοση μετατρέψιμου ομολογιακού δανείου), σύμφωνα με σχετικές δηλώσεις τους:

ΟΝΟΜΑ	ΙΔΙΟΤΗΤΑ	ΑΡΙΘΜΟΣ ΜΕΤΟΧΩΝ
Αριστείδης Μπελλές	Πρόεδρος & Δ/νων Σύμβουλος	7.813.001
Νικόλαος Χαβιάρας	Αντιπρόεδρος & Δ/νων Σύμβουλος	2.168.841
Παναγιώτης Αλεξιάκης	Αντιπρόεδρος	70.000
Αντώνης Χαχλάκης	Αναπληρωτής Δ/νων Σύμβουλος	103.564
Δημήτριος Λουμπούνης	Μέλος Δ.Σ. & Εντεταλμένος Σύμβουλος	251.412
Παντελής Λαμπρινούδης	Μέλος	687.751
Ιωάννα Καραχάλιου	Μέλος	188.048
Επαμεινώνδας Λαμπαδάριος	Μέλος	310.060
Νικόλαος Βούτσινος *	Μέλος μέχρι την 7/5/2007	600
Κωνσταντίνος Λαμπρινόπουλος	Μέλος	0
Κωνσταντίνος Θέος	Μέλος	0
Χρήστος Τριανταφύλλου	Μέλος & Γενικός Διευθυντής	10.000
Δημήτριος Παπανικολάου	Γενικός Οικονομικός Διευθυντής	7.000
Γιώργος Αλούπης	Υπεύθυνος Δ/νσης Σχέσεων με Επενδυτές	0
Γιώργος Γούλιας	Διευθυντής Τμήματος Εσωτερικού Ελέγχου	4.000
Μαρία Λαμπρινού	Προϊσταμένη Νομικής Υπηρεσίας	3.000

* Σημειώνεται ότι ο κος Βουτσίνος την 7/5/2007 υπέβαλλε την παραίτησή του και δεν συμμετέχει πλέον στο Διοικητικό Συμβούλιο της ΝΗΡΕΥΣ Α.Ε.

Ορισμένα από τα μέλη των διοικητικών, διαχειριστικών και εποπτικών οργάνων και τους ανώτερους Γενικούς Διευθυντές της ΝΗΡΕΥΣ Α.Ε., απέκτησαν ή πούλησαν κάποιες από τις μετοχές που κατέχουν στην Εταιρεία μέσα στο τελευταίο έτος. Συγκεκριμένα:

- Ο κος Αριστείδης Μπελλές πώλησε, τμηματικά από τον Ιανουάριο του 2006 μέχρι τον Μάρτιο του 2007, 4.668.032 μετοχές και αγόρασε τμηματικά 237.790 μετοχές της ΝΗΡΕΥΣ ΙΧΘΥΟΚΑΛΛΙΕΡΓΕΙΕΣ Α.Ε..
- Ο κος Νικόλαος Χαβιάρας πώλησε, τμηματικά από τον Ιανουάριο του 2006 έως τον Μάρτιο του 2007, 1.395.000 μετοχές και αγόρασε τμηματικά 86.630 μετοχές της ΝΗΡΕΥΣ ΙΧΘΥΟΚΑΛΛΙΕΡΓΕΙΕΣ Α.Ε.
- Ο κος. Παναγιώτης Αλεξιάκης, απέκτησε 20.000 μετοχές της ΝΗΡΕΥΣ ΙΧΘΥΟΚΑΛΛΙΕΡΓΕΙΕΣ Α.Ε.
- Ο κος Αντώνιος Χαχλάκης πώλησε τμηματικά από τον Ιανουάριο του 2006 μέχρι τον Μάρτιο του 2007 87.500 μετοχές και απέκτησε 20.000 μετοχές της ΝΗΡΕΥΣ ΙΧΘΥΟΚΑΛΛΙΕΡΓΕΙΕΣ Α.Ε.
- Ο κος Δημήτριος Λουμπόνης πώλησε τμηματικά 159.640 μετοχές και απέκτησε 22.000 μετοχές της ΝΗΡΕΥΣ ΙΧΘΥΟΚΑΛΛΙΕΡΓΕΙΕΣ Α.Ε. από τον Ιανουάριο του 2006, έως το Μάρτιο του 2007.
- Η κα Ιωάννα Καραχάλιου, πώλησε τμηματικά 140.000 μετοχές και απέκτησε 20.000 μετοχές της ΝΗΡΕΥΣ ΙΧΘΥΟΚΑΛΛΙΕΡΓΕΙΕΣ Α.Ε. από τον Ιανουάριο του 2006, έως το Μάρτιο του 2007.
- Ο κος Επαμεινώνδας Λαμπαδάριος πώλησε τμηματικά από το Ιανουάριο του 2006 μέχρι τον Μάρτιο του 2007 205.000 μετοχές της ΝΗΡΕΥΣ ΙΧΘΥΟΚΑΛΛΙΕΡΓΕΙΕΣ Α.Ε.
- Ο κος Χρήστος Τριανταφύλλου απέκτησε 20.000 μετοχές και πώλησε 10.000 μετοχές της ΝΗΡΕΥΣ ΙΧΘΥΟΚΑΛΛΙΕΡΓΕΙΕΣ Α.Ε. από τον Ιανουάριο του 2006 έως τον Μάρτιο του 2007.
- Ο κος Δημήτριος Παπανικολάου απέκτησε 12.000 μετοχές και πούλησε τμηματικά 5.000 μετοχές της ΝΗΡΕΥΣ ΙΧΘΥΟΚΑΛΛΙΕΡΓΕΙΕΣ Α.Ε. από τον Ιανουάριο του 2006 έως τον Μάρτιο του 2007.
- Ο κος Γεώργιος Γούλιας απέκτησε 4.000 μετοχές και πούλησε 2.020 της ΝΗΡΕΥΣ ΙΧΘΥΟΚΑΛΛΙΕΡΓΕΙΕΣ Α.Ε. από τον Ιανουάριο του 2006 έως τον Μάρτιο του 2007.
- Η κα. Μαρία Λαμπρινού απέκτησε 6.000 μετοχές και πούλησε τμηματικά 4.100 μετοχές της ΝΗΡΕΥΣ ΙΧΘΥΟΚΑΛΛΙΕΡΓΕΙΕΣ Α.Ε. από τον Ιανουάριο του 2006 έως τον Μάρτιο του 2007.

Στον πίνακα που ακολουθεί παρουσιάζονται, ειδικότερα, οι μετοχές που απέκτησαν ορισμένα από τα μέλη των διοικητικών, διαχειριστικών και εποπτικών οργάνων και τους ανώτερους Γενικούς Διευθυντές της ΝΗΡΕΥΣ Α.Ε., μέσα στο 2006 λόγω του Τριετούς Προγράμματος Δικαιωμάτων Προαίρεσης (Stock Option Plan) που ενέκρινε η από 5/6/2006 Γενική Συνέλευση των Μετόχων της Εταιρείας (βλ. σχετικά κεφάλαιο 3.19), καθώς και το υπόλοιπο των δικαιωμάτων που δικαιούνται να αποκτήσουν τα επόμενα δύο έτη. Ως προνομιακή τιμή για τα Δικαιώματα Προαίρεσης ορίζεται, δυνάμει της από 5/6/2006 απόφασης της Τακτικής Γενικής Συνέλευσης, η μέση τιμή της Μετοχής του Εκδότη κατά το διάστημα 1/10 έως 1/11 εκάστου έτους μειωμένη κατά 40%. Η τιμή διάθεσης για τις μετοχές που αποκτήθηκαν μέσα στο 2006 από τα παρακάτω πρόσωπα λόγω του προγράμματος Stock Option ορίστηκε σε € 2,286 ανά μετοχή.

Όνοματεπώνυμο	Θέση στην Εταιρεία	Αριθμός συνολικών Δικαιωμάτων απόκτησης μετοχών από 3-ετές Stock Option Plan	Αρ. Μετοχών που αποκτήθηκαν κατά το πρώτο έτος (Νοεμ. '06) από το Stock Option Plan	Υπόλοιπο δικαιωμάτων από το Stock Option Plan για τα δύο επόμενα έτη
Αριστείδης Μπελλές	Πρόεδρος & Δ/νων Σύμβουλος	550.000	220.000	330.000
Νικόλαος Χαβιάρας	Αντιπρόεδρος & Δ/νων Σύμβουλος	150.000	60.000	90.000
Παναγιώτης Αλεξιάκης	Αντιπρόεδρος	50.000	20.000	30.000
Αντώνιος Χαχλάκης	Αναπληρωτής Δ/νων Σύμβουλος	50.000	20.000	30.000
Δημήτριος Λουμπόνης	Μέλος Δ.Σ. & Εντεταλμένος Σύμβουλος	50.000	20.000	30.000
Παντελής Λαμπρινούδης	Μέλος Δ.Σ.	0	0	0
Ιωάννα Καραχάλιου	Μέλος Δ.Σ.	50.000	20.000	30.000
Επαμεινώνδας Λαμπαδάριος	Μέλος Δ.Σ.	0	0	0
Νικόλαος Βουτσίνος *	Μέλος μέχρι την 7/5/2007	0	0	0
Κων/νος Λαμπρινόπουλος	Μέλος Δ.Σ.	0	0	0
Κων/νος Θέος	Μέλος Δ.Σ.	0	0	0
Χρήστος Τριανταφύλλου	Μέλος & Γενικός Διευθυντής	50.000	20.000	30.000
Δημήτριος Παπανικολάου	Γενικός Οικονομικός Διευθυντής	30.000	12.000	18.000
Γεώργιος Γούλιας	Διευθυντής Τμήματος Εσωτερικού Ελέγχου	10.000	4.000	6.000
Μαρία Λαμπρινού	Προϊσταμένη Νομικής Υπηρεσίας	15.000	6.000	9.000
Αλούπης Γεώργιος	Υπεύθυνος Σχέσεων με Επενδυτές	0	0	0

* Σημειώνεται ότι ο κος Βουτσίνος την 7/5/2007 υπέβαλλε την παραίτησή του και δεν συμμετέχει πλέον στο Διοικητικό Συμβούλιο της ΝΗΡΕΥΣ Α.Ε.

3.18 Οργανόγραμμα

Το οργανόγραμμα της ΝΗΡΕΥΣ Α.Ε. έχει ως ακολούθως:

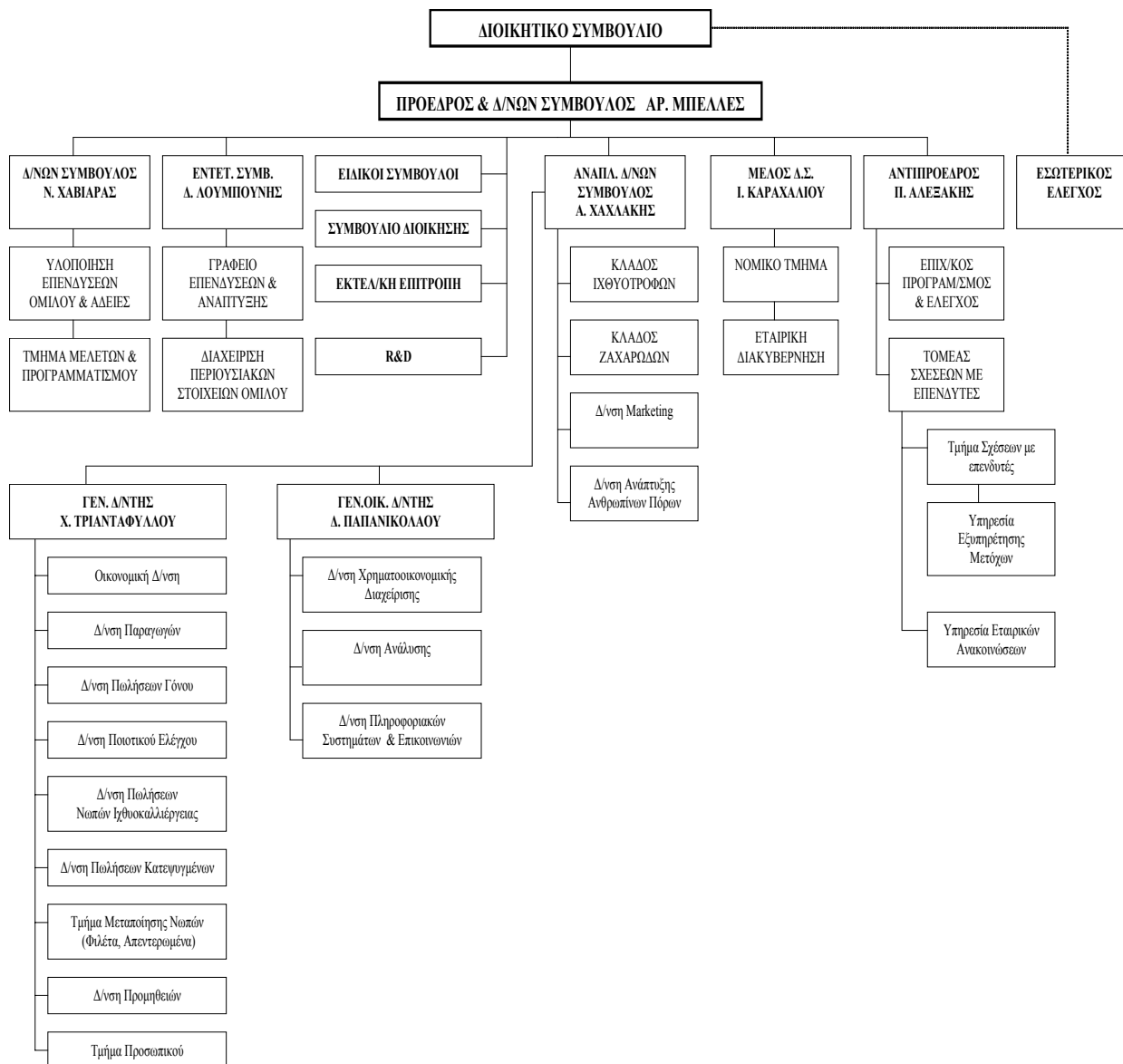

3.19 Προσωπικό

Η εξέλιξη του προσωπικού του Ομίλου ΝΗΡΕΥΣ Α.Ε. ως αυτό είχε στις 31/12 των χρήσεων 2004, 2005 και 2006 και την 31.3.2007 παρουσιάζεται στον ακόλουθο πίνακα:

Εξέλιξη Προσωπικού Ομίλου ΝΗΡΕΥΣ Α.Ε.				
	2004	2005	2006	31.3.2007
Υπάλληλοι (Διοικητικοί)	458	530	652	731
Εργατοτεχνίτες	465	378	558	603
Σύνολο	923	908	1.210	1.334

Πηγή: Στοιχεία από την Διεύθυνση Προσωπικού της Εταιρείας, μη ελεγμένα από Ορκωτό Ελεγκτή – Λογιστή.

Σημειώνεται ότι στο Διοικητικό (υπαλληλικό) προσωπικό περιλαμβάνεται το με μηνιαίο μισθό αμειβόμενο προσωπικό και στο εργατοτεχνικό προσωπικό οι αμειβόμενοι με ημερομίσθιο.

Στον παρακάτω πίνακα παρατίθεται η εξέλιξη των δαπανών προσωπικού του Ομίλου ΝΗΡΕΥΣ Α.Ε. για τις χρήσεις 2004-2006 και για την περίοδο 1.1-31.3.2007:

Δαπάνες Προσωπικού Ομίλου ΝΗΡΕΥΣ Α.Ε.				
(χιλ. €)	2004	2005	2006	1.1-31.3.2007
Μισθοί	13.660	16.049	21.634	7.026
Εργοδοτικές Εισφορές	3.437	3.655	4.896	1.603
Σύνολο	17.097	19.704	26.531	8.630

Πηγή: Στοιχεία από την Διεύθυνση Προσωπικού της Εταιρείας, μη ελεγμένα από Ορκωτό Ελεγκτή – Λογιστή.

Ο Εκδότης δεν χρησιμοποιεί μεγάλο αριθμό προσωρινών υπαλλήλων.

Σύμφωνα με Δήλωση του εκπροσώπου της Εταιρείας βρίσκεται σε εξέλιξη Πρόγραμμα Παροχής Δικαιωμάτων προαίρεσης (stock option), η ανάλυση και περιγραφή του οποίου έχει ως εξής:

ΠΡΟΓΡΑΜΜΑ ΠΑΡΟΧΗΣ ΔΙΚΑΙΩΜΑΤΩΝ ΠΡΟΑΙΡΕΣΗΣ (STOCK OPTION)

Ο Εκδότης με την από 05/06/2006 Γενική Συνέλευση των Μετόχων της Εταιρείας, ενέκρινε Τριετές Πρόγραμμα Παροχής Δικαιωμάτων Προαίρεσης σε Διευθυντικά Στελέχη της Εταιρείας για την αγορά μετοχών της. Αναλυτικότερα, η ως άνω Γενική Συνέλευση αποφάσισε να παραχωρεί το μήνα Δεκέμβριο εκάστου έτους στα στελέχη της που δικαιούνται να συμμετάσχουν στο Πρόγραμμα, Δικαίωμα Προαίρεσης για την απόκτηση μετοχών της Εταιρείας που αντιστοιχούν με βάση την Προνομιακή Τιμή ανάλογα με τη θέση (Βασικά Δικαιώματα). Επίσης το Διοικητικό Συμβούλιο δύναται να παραχωρεί κάθε χρόνο σε ήδη συμμετέχοντες επιπλέον Δικαιώματα Προαίρεσης για την απόκτηση μετοχών της Εταιρείας που αντιστοιχούν με βάση την προνομιακή τιμή (Επιπλέον Δικαιώματα).

Το Πρόγραμμα αυτό απευθύνεται σε στελέχη του Εκδότη (Μέλη Διοικητικού Συμβουλίου, Γενικοί Διευθυντές, Διευθυντές και Προϊστάμενοι Τμημάτων του Εκδότη και των συνδεδεμένων με αυτόν εταιρειών, με τουλάχιστον τριετή προϋπηρεσία στην Εταιρεία ή σε συνδεδεμένη με αυτή εταιρεία) και αφορά σε 1.400.000 συνολικά νέες κοινές ονομαστικές μετοχές του Εκδότη, ονομαστικής αξίας 1,25 Ευρώ η καθεμία, οι οποίες θα προκύψουν από αύξηση του μετοχικού κεφαλαίου του Εκδότη, συνολικά και για τα τρία έτη εφαρμογής του Προγράμματος, που θα πραγματοποιείται το μήνα Δεκέμβριο εκάστου έτους (ήτοι τον Δεκέμβριο του 2006 για 560.000 νέες μετοχές, τον Δεκέμβριο 2007 για 420.000 νέες μετοχές και τον Δεκέμβριο του 2008 για 420.000 νέες μετοχές.) χωρίς τροποποίηση του καταστατικού της και χωρίς δικαίωμα προτίμησης των υφισταμένων κατά την έκδοση μετόχων, σύμφωνα με το άρθρο 13 παράγραφος 9 του νόμου 2190/1920. Σημειώνεται ότι σε περίπτωση λύσης της εργασιακής σχέσης του στελέχους με τον Εκδότη, είτε λόγω αποχώρησης, είτε λόγω καταγγελίας, το δικαίωμα θα παύει να ισχύει.

Με βάση το Πρόγραμμα τα Βασικά Δικαιώματα Προαίρεσης μετατρέπονται σε οριστικά σταδιακά, ήτοι σε ποσοστό 40% με τη συμπλήρωση ενός χρόνου από την παροχή τους, σε ποσοστό 30% με τη συμπλήρωση του δεύτερου χρόνου από την παροχή τους και σε ποσοστό επίσης 30% με την συμπλήρωση του τρίτου χρόνου από την παροχή τους. Τα δε Επιπλέον Δικαιώματα Προαίρεσης όλων των συμμετεχόντων μετατρέπονται σε Οριστικά Δικαιώματα μετά την πάροδο τριών (3) ετών από την παροχή τους.

Τα Βασικά Δικαιώματα μπορούν να ασκηθούν στο σύνολο ή μέρος τους μέχρι και τον 4ο χρόνο από το έτος χορήγησής τους. Τα δε Επιπλέον Δικαιώματα, μπορούν να ασκηθούν στο σύνολο ή μέρος τους κατά το έτος ωρίμανσης ή κατά το αμέσως επόμενο έτος. Τα Δικαιώματα Προαίρεσης λήγουν αν ο δικαιούχος αποχωρήσει ή απολυθεί από την Εταιρεία πριν τα Δικαιώματα Προαίρεσης μετατραπούν σε Οριστικά, ανεξαρτήτως από το χρόνο άσκησής τους, εκτός αν το Διοικητικό Συμβούλιο του Εκδότη αποφασίσει διαφορετικά, ή αν δεν τα ασκήσει εντός του προβλεπόμενου χρόνου. Η ως άνω άσκηση των οριστικών Δικαιωμάτων πραγματοποιείται το πρώτο δεκαπενθήμερο του μήνα Νοεμβρίου κάθε έτους, με την υποβολή από τον δικαιούχο προς το Διοικητικό Συμβούλιο έγγραφης δήλωσης σε ειδική προτυπωμένη φόρμα που θα χορηγεί η Εταιρεία.

Ως προνομιακή τιμή τόσο για τα Βασικά όσο και για τα Επιπλέον Δικαιώματα Προαίρεσης ορίζεται η μέση τιμή της Μετοχής του Εκδότη κατά το διάστημα 1/10 έως 1/11 εκάστου έτους μειωμένη κατά 40%.

Σε συνέχεια της υποβολής από τους δικαιούχους του Προγράμματος της έγγραφης δήλωσής τους το Διοικητικό Συμβούλιο του Εκδότη, κατά το μήνα Δεκέμβριο εκάστου έτους θα προβαίνει στις ακόλουθες ενέργειες. Θα διαπιστώνει εάν συντρέχουν οι όροι του Προγράμματος σε σχέση με τις δηλώσεις που θα υποβάλλονται εντός του μήνα Νοεμβρίου, και σε περίπτωση που κάποιοι από τους όρους αυτούς δεν συντρέχουν θα το γνωστοποιεί με ειδική αιτιολογημένη επιστολή προς τους δικαιούχους. Επίσης το Διοικητικό Συμβούλιο του Εκδότη θα προβαίνει με απόφασή του και στην έκδοση των νέων κοινών ονομαστικών μετοχών, ανάλογα με τον αριθμό των δικαιωμάτων που θα έχουν ασκηθεί με τις σχετικές δηλώσεις.

Η καταβολή του ποσού της αύξησης θα πρέπει να γίνεται από τους δικαιούχους σε μετρητά εντός 20 ημερών από την απόφαση του Διοικητικού Συμβουλίου για την αύξηση. Μετά την εμπρόθεσμη καταβολή του τιμήματος των μετοχών από τους δικαιούχους, το Διοικητικό Συμβούλιο θα πιστοποιεί την εν όλω ή εν μέρει καταβολή της αύξησης του μετοχικού κεφαλαίου και θα προβαίνει σε όλες τις νόμιμες ενέργειες, σύμφωνα με την ισχύουσα νομοθεσία, ώστε οι νέες μετοχές να εισάγονται για διαπραγμάτευση στο Χρηματιστήριο Αθηνών. Ο αριθμός των νέων μετοχών που τελικά θα εκδοθούν και θα ζητηθεί η εισαγωγή τους στο Χρηματιστήριο Αθηνών θα εξαρτάται από τον αριθμό των Οριστικών Δικαιωμάτων για τα οποία θα υποβάλλεται Δήλωση άσκησης Οριστικού Δικαιώματος και από τον αριθμό των μετοχών για τις οποίες θα καταβάλλεται το τίμημα.

Ο αριθμός των μετοχών του Εκδότη που δύναται να αποκτηθούν υπό το Πρόγραμμα ή υπό οποιοδήποτε άλλο παράλληλο πρόγραμμα δεν μπορεί να υπερβαίνει το 10% του συνολικού μετοχικού κεφαλαίου του Εκδότη, για κάθε περίοδο τριών ετών σε κυλιόμενη βάση, και σε κάθε περίπτωση ο ανώτατος αριθμός των μετοχών που μπορεί να εκδοθούν, αν οι συμμετέχοντες ασκήσουν το δικαίωμα αγοράς μετοχών δεν μπορεί να υπερβαίνει το 10% των υφισταμένων κατά το χρόνο έγκρισης του προγράμματος συνολικά.

Σύμφωνα με τους παραπάνω όρους, πραγματοποιήθηκε η διαδικασία άσκησης δικαιωμάτων stock option για το πρώτο έτος 2006, κατά το μήνα Νοέμβριο. Συγκεκριμένα ασκήθηκαν 494.350 δικαιώματα. Ο Εκδότης με επιστολή του την 01/12/2006 προς το Χρηματιστήριο Αθηνών αιτήθηκε την παράταση έγκρισης των προς εισαγωγή μετοχών από το συγκεκριμένο πρόγραμμα προκειμένου να ολοκληρωθεί η συγχώνευση δια απορρόφησης των εταιρειών ΙΧΘΥΟΤΡΟΦΕΙΑ ΦΩΚΙΔΑΣ Α.Ε., INTERPESCA Α.Ε., ΙΧΘΥΟΤΡΟΦΕΙΑ ΜΥΛΟΚΟΠΗΣ Α.Ε. και EUROCATERERS A.B.E.E.T., η οποία την συγκεκριμένη χρονική στιγμή ήταν σε εξέλιξη.

Κατόπιν των ανωτέρω, την 2 Μαρτίου 2007 άρχισε η διαπραγμάτευση στο Χρηματιστήριο Αθηνών των 494.350 νέων κοινών ονομαστικών μετοχών της Εταιρείας, που προέκυψαν από την αύξηση του μετοχικού της κεφαλαίου κατά 617.937,50 Ευρώ, λόγω άσκησης δικαιωμάτων προαίρεσης αγοράς μετοχών (stock option plan) από τα μέλη του Δ.Σ., τα στελέχη της Εταιρείας και των συνδεδεμένων με αυτή εταιρειών, τα οποία ανέρχονταν συνολικά σε 34 άτομα, σε τιμή διάθεσης μετοχής 2,286 Ευρώ, σύμφωνα με την απόφαση της Α' Επαναληπτικής Τακτικής Γενικής Συνέλευσης των μετόχων της 05/06/2006 και του Διοικητικού Συμβουλίου της στις 31/10/2006, 01/11/2006, και 27/12/2006. Η ανωτέρω αύξηση, που δεν αποτελεί άμεση τροποποίηση του καταστατικού, πιστοποιήθηκε από το Δ.Σ. της Εταιρείας την 27/12/2006, σε εφαρμογή των αποφάσεων της ως άνω Γενικής Συνέλευσης και καταχωρήθηκε στο Μ.Α.Ε. με την υπ' αριθμ. Κ2-1981/09-02-2007 σχετική ανακοίνωση.

3.20 Μετοχικό Κεφάλαιο

3.20.1 Καταβεβλημένο Μετοχικό Κεφάλαιο

Το καταβεβλημένο Μετοχικό Κεφάλαιο της Εταιρείας ανέρχεται σε 61.398.928,50 € διαιρούμενο σε 40.932.619 μετοχές ονομαστικής αξίας 1,50 € εκάστη.

3.20.2 Εξέλιξη του Μετοχικού Κεφαλαίου

Η εξέλιξη του Μετοχικού Κεφαλαίου της ΝΗΡΕΥΣ Α.Ε. από τη σύστασή της έως σήμερα έχει ως ακολούθως:

1. Το μετοχικό κεφάλαιο ορίστηκε αρχικά, σε δρχ. 8.000.000 διαιρούμενο σε 800 ονομαστικές μετοχές ονομαστικής αξίας 10.000 δρχ. και καταβλήθηκε ολόκληρο τοις μετρητοίς (ΦΕΚ 217/8.2.1988).

2. Με την από 24.9.1988 απόφαση της Γενικής Συνέλευσης των Μετόχων, το μετοχικό κεφάλαιο αυξήθηκε κατά 24.000.000 δρχ. με έκδοση 2.400 ονομαστικών μετοχών ονομαστικής αξίας 10.000 δραχμών, με καταβολή μετρητών (ΦΕΚ 3441/7.11.1988). Έτσι το μετοχικό κεφάλαιο της Εταιρείας ανήλθε σε δρχ. 32.000.000 διαιρούμενο σε 3.200 ονομαστικές μετοχές, ονομαστικής αξίας δρχ. 10.000.

3. Με την από 15.11.1988 απόφαση της Γενικής Συνέλευσης των Μετόχων, το μετοχικό κεφάλαιο αυξήθηκε κατά 44.000.000 δρχ. με έκδοση 4.400 ονομαστικών μετοχών ονομαστικής αξίας 10.000 δραχμών, με καταβολή μετρητών (ΦΕΚ 509/15.3.1989). Έτσι το μετοχικό κεφάλαιο της Εταιρείας ανήλθε σε δρχ. 76.000.000 διαιρούμενο σε 7.600 ονομαστικές μετοχές, ονομαστικής αξίας δρχ. 10.000.

4. Με την από 30.07.1989 απόφαση της Γενικής Συνέλευσης των Μετόχων το μετοχικό κεφάλαιο αυξήθηκε κατά 44.000.000 δρχ. με έκδοση 4.400 ονομαστικών μετοχών ονομαστικής αξίας 10.000 δραχμών, με καταβολή μετρητών (ΦΕΚ 3207/21.08.1989). Έτσι το μετοχικό κεφάλαιο της Εταιρείας ανήλθε σε δρχ. 120.000.000 διαιρούμενο σε 12.000 ονομαστικές μετοχές, ονομαστικής αξίας δρχ. 10.000.

5. Με την από 23.11.1991 απόφαση της Γενικής Συνέλευσης των Μετόχων το μετοχικό κεφάλαιο αυξήθηκε κατά 60.000.000 δρχ. με καταβολή μετρητών δρχ.: 2.151.501 και κεφαλαιοποίηση κονδυλίων του λογαριασμού "ποσά προοριζόμενα για αύξηση του μετοχικού κεφαλαίου" δρχ.: 57.848.499 και έκδοση 6.000 ονομαστικών μετοχών ονομαστικής αξίας 10.000 δραχμών, με καταβολή μετρητών (ΦΕΚ 4901/23.12.1991). Έτσι το μετοχικό κεφάλαιο της Εταιρείας ανήλθε σε δρχ. 180.000.000 διαιρούμενο σε 18.000 ονομαστικές μετοχές, ονομαστικής αξίας δρχ. 10.000.

6. Με την από 30.6.1994 απόφαση της Γενικής Συνέλευσης των Μετόχων το μετοχικό κεφάλαιο αυξήθηκε κατά 96.040.000 δρχ. με έκδοση 9.604 ονομαστικών μετοχών ονομαστικής αξίας 10.000 δραχμών, με κεφαλαιοποίηση αποθεματικών από αναπροσαρμογή αξίας ακινήτων, σύμφωνα με τις διατάξεις του Ν. 2065/92. Επίσης αποφασίστηκε η μετατροπή των υφισταμένων ονομαστικών μετοχών σε ανώνυμες. Έτσι το μετοχικό κεφάλαιο της Εταιρείας ανήλθε σε δρχ. 276.040.000 διαιρούμενο σε 27.604 ανώνυμες μετοχές, ονομαστικής αξίας δρχ. 10.000. (ΦΕΚ 4906/18.8.1994).

7. Με την από 9.8.1994 απόφαση της Έκτακτης Γενικής Συνέλευσης των Μετόχων το μετοχικό κεφάλαιο αυξήθηκε κατά δρχ. 64.400.000 με έκδοση 6.440 ανωνύμων μετοχών ονομαστικής αξίας δρχ. 10.000, λόγω της συγχώνευσης δι' απορροφήσεως της εταιρείας "Πρωτεύς Α.Ε." με Ισολογισμό μετασηματισμού 31/12/1993. Έτσι το μετοχικό κεφάλαιο της Εταιρείας ανήλθε σε δρχ. 340.440.000 διαιρούμενο σε 34.044 ανώνυμες μετοχές, ονομαστικής αξίας δρχ. 10.000. (ΦΕΚ 5237/12.9.1994)

8. Με τις από 18.10.1994 και 10.12.1994 έκτακτες Γενικές Συνελεύσεις των μετόχων της Εταιρείας αποφασίστηκε, η μείωση της ονομαστικής αξίας των μετοχών της Εταιρείας από δρχ. 10.000 σε δρχ. 100, η αύξηση του μετοχικού κεφαλαίου κατά 25,5% ήτοι δρχ. 90.302.000 με την έκδοση 903.020 κοινών ανωνύμων μετοχών ονομαστικής αξίας δρχ. 100 και τιμής διάθεσης δρχ. 1.150. Έτσι το μετοχικό κεφάλαιο της Εταιρείας ανήλθε σε δρχ. 430.742.000 διαιρούμενο σε 4.307.420 μετοχές ονομαστικής αξίας δρχ. 100. (ΦΕΚ 847/20.2.1995).

9. Η Έκτακτη Γενική Συνέλευση των Μετόχων της Εταιρείας της 25ης Σεπτεμβρίου 1995 αποφάσισε την αύξηση του μετοχικού κεφαλαίου κατά 86.148.400 δραχμές με καταβολή μετρητών και έκδοση 861.484 νέων κοινών ανώνυμων μετοχών ονομαστικής αξίας 100 δραχμές έκαστη και τιμή διάθεσης 2.500 δραχμών έκαστη. Η προκύπτουσα διαφορά 2.067.561.600 δραχμών έχει αχθεί σε πίστωση του λογαριασμού "Διαφορά από την έκδοση μετοχών υπέρ το άρτιο". Έτσι το κεφάλαιο ανήλθε σε δρχ. 516.890.400 διαιρούμενο σε 5.168.904 κοινές ανώνυμες μετοχές ονομαστικής αξίας δρχ. 100 η κάθε μία. (ΦΕΚ 5780/9.10.95)

10. Στη συνέχεια, με απόφαση της Τακτικής Γενικής Συνέλευσης των μετόχων της 8/6/96, το μετοχικό κεφάλαιο της Εταιρείας αυξήθηκε κατά 2.067.561.600 δρχ. με κεφαλαιοποίηση ισόποσου ποσού προερχόμενο από το λογαριασμό "Διαφορά από την έκδοση μετοχών υπέρ το άρτιο" και αύξηση της ονομαστικής αξίας της μετοχής κατά 400 δρχ. Έτσι το κεφάλαιο ανήλθε σε δρχ. 2.584.452.000 διαιρούμενο σε 5.168.904 κοινές ανώνυμες μετοχές ονομαστικής αξίας δρχ. 500 η κάθε μία. (4272/28.6.96)

11. Η Έκτακτη Γενική Συνέλευση των Μετόχων της Εταιρείας της 11ης Δεκεμβρίου 1996 αποφάσισε την αύξηση του μετοχικού κεφαλαίου κατά 258.445.000 δραχμές λόγω:

α. Απορρόφησης της "HELLAS FISHERIES ΑΝΩΝΥΜΗ ΕΛΛΗΝΙΚΗ ΕΤΑΙΡΕΙΑ ΙΧΘΥΟΠΑΡΑΓΩΓΗΣ", σύμφωνα με τις διατάξεις του Κ.Ν. 2190/20 αρ. 69 και Κ.Ν. 2166/93 με Ισολογισμό μετασχηματισμού 31/5/1996, κατά δραχμές 162.520.000, και

β. Κεφαλαιοποίησης ποσού προερχόμενου από το λογαριασμό "Διαφορά από την έκδοση μετοχών υπέρ το άρτιο" κατά δραχμές 95.925.000 δι' εκδόσεως 516.890 νέων μετοχών, ονομαστικής αξίας δρχ. 500 η κάθε μία.

Η απορρόφηση της "HELLAS FISHERIES ΑΝΩΝΥΜΗ ΕΛΛΗΝΙΚΗ ΕΤΑΙΡΕΙΑ ΙΧΘΥΟΠΑΡΑΓΩΓΗΣ" ολοκληρώθηκε με την από 22/12/96 απόφαση του Υπουργείου Ανάπτυξης (Αρ. Πρωτ. Κ2-11526) που καταχωρήθηκε στο Μητρώο Ανώνυμων Εταιρειών (Φ.Ε.Κ 8354/31.12.96). Καθώς η ΝΗΡΕΥΣ Α.Ε. κατείχε το 100% των μετοχών της "HELLAS FISHERIES ΑΝΩΝΥΜΗ ΕΛΛΗΝΙΚΗ ΕΤΑΙΡΕΙΑ ΙΧΘΥΟΠΑΡΑΓΩΓΗΣ", το σύνολο των νέων μετοχών (516.890) δόθηκε στους μετόχους της ΝΗΡΕΥΣ. Έτσι το κεφάλαιο ανήλθε σε δρχ. 2.842.897.000 διαιρούμενο σε 5.685.794 κοινές ανώνυμες μετοχές ονομαστικής αξίας δρχ. 500 η κάθε μία. (ΦΕΚ 8354/31.12.96).

12. Η Έκτακτη Γενική Συνέλευση των Μετόχων της Εταιρείας στις 3 Δεκεμβρίου 1997:

1. Ενέκρινε το Σχέδιο Σύμβασης Συγχώνευσης με απορρόφηση της εταιρείας "ΕΛΛΗΝΙΚΕΣ ΤΡΟΦΕΣ ΘΑΛΑΣΣΗΣ Α.Ε.Β.Ε."

2. Αποφάσισε την αύξηση του μετοχικού κεφαλαίου κατά 652.272.000 δρχ. λόγω απορρόφησης της εταιρείας "ΕΛΛΗΝΙΚΕΣ ΤΡΟΦΕΣ ΘΑΛΑΣΣΗΣ Α.Ε.Β.Ε." σύμφωνα με τις διατάξεις του Κ.Ν. 2190/20 αρ. 69 και Κ.Ν. 2166/93 με Ισολογισμό μετασχηματισμού 30/6/1997.

Το Μετοχικό Κεφάλαιο της απορροφώσας ΝΗΡΕΥΣ Α.Ε. αυξήθηκε, κατά 652.272.000 δρχ. Η αύξηση έγινε με έκδοση 1.304.544 νέων μετοχών και έτσι το μετοχικό κεφάλαιο της Εταιρείας ανήλθε σε 3.495.169.000 δρχ. διαιρούμενο σε 6.990.338 ανώνυμες μετοχές ονομαστικής αξίας 500 δρχ. η κάθε μια.

13. Στη συνέχεια, με απόφαση της Τακτικής Γενικής Συνέλευσης των μετόχων της Εταιρείας στις 29/5/1998 το μετοχικό κεφάλαιο της Εταιρείας αυξήθηκε κατά το ποσό του 1.000.000.000 δρχ. με την έκδοση 2.000.000 νέων ανώνυμων μετοχών ονομαστικής αξίας 500 δρχ. η κάθε μία, οι οποίες διατέθηκαν με δημόσια εγγραφή, όπως προβλέπεται από τη νομοθεσία για τη μετάταξη της Εταιρείας από την Παράλληλη στην Κύρια Αγορά του Χρηματιστηρίου Αξιών Αθηνών, και για το σκοπό αυτό καταργήθηκε το δικαίωμα προτίμησης σύμφωνα με την διαδικασία που προβλέπεται από τον Κ.Ν. 2190/1920 (άρθρο 13 παρ. 6) ως ισχύει και παραιτήθηκαν οι παλαιοί μέτοχοι από την άσκηση του δικαιώματος προτίμησης για την εν λόγω αύξηση του μετοχικού κεφαλαίου. Έτσι το μετοχικό κεφάλαιο της Εταιρείας ανήλθε σε 4.495.169.000 δραχμές διαιρούμενο σε 8.990.338 κοινές ανώνυμες μετοχές ονομαστικής αξίας 500 δραχμών η κάθε μία, ολοσχερώς καταβεβλημένο.

14. Στη συνέχεια, με τις από 10/7/1998, 29/7/1998, 10/8/1998, 14/8/1998, 8/9/1998 και 21/9/1998 αποφάσεις του Διοικητικού Συμβουλίου της Εταιρείας, το μετοχικό κεφάλαιο της Εταιρείας αυξήθηκε κατά 232.879.500 δραχμές με έκδοση 465.759 νέων κοινών ανώνυμων μετοχών ονομαστικής αξίας 500 δραχμών, λόγω αντίστοιχων διενεργηθεισών μετατροπών ομολογιών της Εταιρείας σε μετοχές, δυνάμει των όρων του από 13/4/1997 συναφθέντος ομολογιακού δανείου μετατρέψιμου σε μετοχές τις Εταιρείας και των σχετικών διατάξεων του Κ.Ν. 2190/1920, ως ισχύει. Έτσι, το μετοχικό κεφάλαιο της Εταιρείας

ανήλθε σε 4.728.048.500 δραχμές διαιρούμενο σε 9.456.097 κοινές ανώνυμες μετοχές ονομαστικής αξίας 500 δραχμών η κάθε μία, ολοσχερώς καταβεβλημένο.

15. Στη συνέχεια, με απόφαση της Έκτακτης Γενικής Συνέλευσης των μετόχων της 28/12/1998, το μετοχικό κεφάλαιο της Εταιρείας αυξήθηκε κατά 283.682.910 δραχμές από κεφαλαιοποίηση: α) ποσού 98.858.992 δραχμών από λογαριασμό αφορολόγητου αποθεματικού σύμφωνα με το άρθρο 22 του Ν. 1828/1989, β) ποσού 119.951.330 δραχμών από λογαριασμό υπεραξίας από αναπροσαρμογή της αξίας των ακινήτων, σύμφωνα με το άρθρο 23 του Ν. 2065/92 και γ) ποσού 64.872.588 δραχμών από τον λογαριασμό "ΚΑΤΑΒΕΒΛΗΜΕΝΗ ΔΙΑΦΟΡΑ ΑΠΟ ΕΚΔΟΣΗ ΜΕΤΟΧΩΝ ΥΠΕΡ ΤΟ ΑΡΤΙΟ", με αύξηση της ονομαστικής αξίας της μετοχής της Εταιρείας κατά 30 δραχμές.

16. Στη συνέχεια με το από 12/03/99 πρακτικό του Διοικητικού Συμβουλίου της Εταιρείας, το μετοχικό κεφάλαιό της αυξήθηκε κατά το ποσό των 41.059.100 δραχμών, καθώς μετατράπηκε από τους ομολογιούχους δανειστές αυτής ο αριθμός των 77.740 ομολογιών σε ισάριθμες ανώνυμες μετοχές, καθώς και την αύξηση του λογαριασμού «Έκδοση μετοχών υπέρ το άρτιο», κατά το ποσό των 170.201.590 δρχ. Έτσι, το μετοχικό κεφάλαιο της Εταιρείας ανήλθε στο ποσό των 5.052.790.510 δρχ. διαιρούμενο σε 9.533.567 μετοχές ονομαστικής αξίας 530 δρχ. η κάθε μία.

17. Στη συνέχεια με το από 28/06/99 πρακτικό του Διοικητικού Συμβουλίου της Εταιρείας, το μετοχικό κεφάλαιο της αυξήθηκε κατά το ποσό των 2.644.700 δραχμών, καθώς μετατράπηκε από τους ομολογιούχους δανειστές αυτής ο αριθμός των 4.990 ομολογιών σε ισάριθμες ανώνυμες μετοχές, καθώς και την αύξηση του λογαριασμού «Έκδοση μετοχών υπέρ το άρτιο», κατά το ποσό των 10.963.030 δρχ. Έτσι, το μετοχικό κεφάλαιο της Εταιρείας ανήλθε στο ποσό των 5.055.435.210 δρχ. διαιρούμενο σε 9.538.557 μετοχές ονομαστικής αξίας 530 δρχ. η κάθε μία.

18. Η Β' Επαναληπτική Έκτακτη Γενική Συνέλευση της 01/11/1999 αποφάσισε μεταξύ άλλων τα ακόλουθα:

1. την αύξηση του μετοχικού κεφαλαίου της Εταιρείας κατά 10.317.570.420 δρχ. με την έκδοση 19.077.114 νέων κοινών ανωνύμων μετοχών ονομαστικής αξίας 530 δρχ., με καταβολή μετρητών και τιμή έκδοσης 1.000 Δρχ. η κάθε μία, με δικαίωμα προτίμησης υπέρ των παλαιών μετόχων σε αναλογία 2 νέες για κάθε 1 παλαιά, και

2. την έκδοση 390.000 νέων κοινών ανωνύμων μετοχών ονομαστικής αξίας 530 δρχ., με καταβολή μετρητών και τιμή διάθεσης 1.000 δρχ. εκάστη με κατάργηση του δικαιώματος προτίμησης των παλαιών μετόχων. Οι μετοχές αυτές διατέθηκαν στο στελεχικό δυναμικό της Εταιρείας σύμφωνα με απόφαση του Διοικητικού Συμβουλίου.

Μετά την εν λόγω αύξηση το μετοχικό κεφάλαιο της Εταιρείας ανήλθε συνολικά στο ποσό των 15.373.005.630 δρχ., διαιρούμενο σε 29.005.671 κοινές ανώνυμες μετοχές, ονομαστικής αξίας 530 δρχ. εκάστη.

19. Η Α' Επαναληπτική Έκτακτη Γενική Συνέλευση των μετόχων της Εταιρείας της 21/11/2001, αποφάσισε μεταξύ άλλων τα ακόλουθα:

1. την αύξηση του μετοχικού κεφαλαίου της Εταιρείας κατά δρχ. εξακόσια τριάντα οκτώ εκατομμύρια πεντακόσιες πενήντα εννέα χιλιάδες οκτακόσιες σαράντα επτά (638.559.847) δρχ. από κεφαλαιοποίηση αποθεματικού Ν.1828/89 σχηματισθέντος στην χρήση 1996 εκ δρχ. 222.117.883 και από κεφαλαιοποίηση υπεραξίας ακινήτων από αναπροσαρμογή Ν.2065/92 εκ δρχ. 416.441.964, με αύξηση της ονομαστικής αξίας της μετοχής κατά δρχ. 22.015.

Έτσι το μετοχικό κεφάλαιο της Εταιρείας ανήλθε σε δέκα έξι δισεκατομμύρια έντεκα εκατομμύρια πεντακόσιες εξήντα πέντε χιλιάδες τετρακόσιες εβδομήντα επτά (16.011.565.477) δρχ. διαιρούμενο σε είκοσι εννέα εκατομμύρια πέντε χιλιάδες εξακόσιες εβδομήντα μία (29.005.671) μετοχές ονομαστικής αξίας 552,015 δραχμών η κάθε μία.

2. την μετατροπή του μετοχικού κεφαλαίου της Εταιρείας και της ονομαστικής αξίας της μετοχής και σε ΕΥΡΩ.

Έτσι, το μετοχικό κεφάλαιο της Εταιρείας ανήλθε σε 16.011.565.477 δρχ. ή 46.989.187,02 ΕΥΡΩ και διαιρείται σε 29.005.671 μετοχές ονομαστικής αξίας 552.015 δραχμών ή 1,62 ΕΥΡΩ η κάθε μία.

20. Με απόφαση της Α' Επαναληπτικής Έκτακτης Γενικής Συνέλευσης των μετόχων της 14ης Δεκεμβρίου 2004 το μετοχικό κεφάλαιο της Εταιρείας μειώθηκε κατά δέκα τέσσερα εκατομμύρια τετρακόσιες εξήντα τρεις χιλιάδες εξακόσια οκτώ ΕΥΡΩ και εξήντα οκτώ λεπτά (14.463.608,68 ΕΥΡΩ) σύμφωνα με τις διατάξεις του άρθρου 4 του Κ.Ν.2190/1920 προς συμψηφισμό ζημιών που προέκυψαν από αποτίμηση αξίας χρεογράφων με μείωση της ονομαστικής αξίας της μετοχής κατά 0,498647615 ΕΥΡΩ, και ταυτόχρονα αυξήθηκε ισόποσα ήτοι κατά δέκα τέσσερα εκατομμύρια τετρακόσιες εξήντα τρεις χιλιάδες εξακόσια οκτώ ΕΥΡΩ και εξήντα οκτώ λεπτά (14.463.608,68 ΕΥΡΩ) από κεφαλαιοποίηση αποθεματικών από το λογαριασμό "διαφορά από την έκδοση μετοχών υπέρ το άρτιο" με αντίστοιχη ισόποση αύξηση της ονομαστικής αξίας της μετοχής κατά 0,498647615 ΕΥΡΩ .

Έτσι, το μετοχικό κεφάλαιο της Εταιρείας ανήλθε σε 46.989.187,02 ΕΥΡΩ διαιρούμενο σε είκοσι εννέα εκατομμύρια πέντε χιλιάδες εξακόσιες εβδομήντα μία (29.005.671) κοινές ονομαστικές μετοχές ονομαστικής αξίας 1,62 ΕΥΡΩ η κάθε μία.

21. Με απόφαση της Έκτακτης Γενικής Συνέλευσης των μετόχων της Εταιρείας της 30ης Ιουλίου 2005, το μετοχικό κεφάλαιο της Εταιρείας αυξήθηκε: α) κατά το ποσό του εισφερόμενου μετοχικού κεφαλαίου της απορροφώμενης εταιρείας FEEDUS Α.Ε.Β.Ε. ύψους ΕΥΡΩ 7.841.631 με ταυτόχρονη μείωση λόγω διαγραφής των μετοχών που κατείχε η απορροφώσα κατά 4.432.778,1 ΕΥΡΩ, ήτοι τελικά κατά ΕΥΡΩ 3.408.852,9 β) κατά το ποσό των ΕΥΡΩ 62.602,58 για λόγους στρογγυλοποίησης με κεφαλαιοποίηση αποθεματικών από τον λογαριασμό «Διαφορές από την έκδοση μετοχών υπέρ το άρτιο» με ταυτόχρονη μείωση της ονομαστικής αξίας της μετοχής από 1,62 ΕΥΡΩ ανά μετοχή σε 1,25 ΕΥΡΩ ανά μετοχή, ήτοι κατά 0,37 ΕΥΡΩ ανά μετοχή.

Έτσι το μετοχικό κεφάλαιο της Εταιρείας ανήλθε στο ποσό των 50.460.642,50 ΕΥΡΩ διαιρούμενο σε 40.368.514 κοινές ονομαστικές μετά ψήφου μετοχές, ονομαστικής αξίας 1,25 ΕΥΡΩ η κάθε μία.

22. Με απόφαση της Α' Επαναληπτικής Έκτακτης Γενικής Συνέλευσης των μετόχων της Εταιρείας της 11/12/2006, το μετοχικό κεφάλαιο της Εταιρείας αυξήθηκε: α) κατά το ποσό των εισφερόμενων μετοχικών κεφαλαίων των απορροφώμενων εταιρειών ΙΧΘΥΟΤΡΟΦΕΙΑ ΦΩΚΙΔΑΣ ΑΝΩΝΥΜΗ ΕΤΑΙΡΕΙΑ και ΙΝΤΕΡΡΕΣΚΑ ΕΜΠΟΡΙΑ, ΕΙΣΑΓΩΓΗ, ΕΞΑΓΩΓΗ, ΠΑΡΑΓΩΓΗ, ΚΑΙ ΑΝΤΙΠΡΟΣΩΠΕΥΣΗ ΙΧΘΥΩΝ ΚΑΙ ΤΡΟΦΙΜΩΝ – ΑΝΩΝΥΜΟΣ ΕΤΑΙΡΕΙΑ ύψους ΕΥΡΩ 87.193,60, β) από κεφαλαιοποίηση ποσού 0,15 ΕΥΡΩ λόγω στρογγυλοποίησης προερχομένου από λογαριασμό «Αποθεματικό από την έκδοση μετοχών υπέρ το άρτιο», με έκδοση 69.755 νέων ονομαστικών μετοχών ονομαστικής αξίας 1,25 ΕΥΡΩ έκαστη.

Έτσι το μετοχικό κεφάλαιο της Εταιρείας ανήλθε στο ποσό των 50.547.836,25 ΕΥΡΩ διαιρούμενο σε 40.438.269 κοινές ονομαστικές μετά ψήφου μετοχές, ονομαστικής αξίας 1,25 ΕΥΡΩ η κάθε μία.

23. Στη συνέχεια με την από 27/12/2006 απόφαση του Διοικητικού Συμβουλίου της Εταιρείας και λόγω άσκησης δικαιωμάτων αγοράς μετοχών (stock options, βλ. σχετικές πληροφορίες στο κεφάλαιο 3.19 του παρόντος Ενημερωτικού Δελτίου) στα πλαίσια του εγκριθέντος από την Α' Επαναληπτική Τακτική Γενική Συνέλευση της Εταιρείας της 5/6/2006 σχετικού προγράμματος, αποφασίσθηκε η αύξηση του μετοχικού κεφαλαίου της Εταιρείας κατά το ποσό των εξακοσίων δέκα επτά χιλιάδων εννιακοσίων τριάντα επτά ΕΥΡΩ και πενήντα λεπτών (617.937,5 €), με την έκδοση 494.350 νέων μετοχών, ονομαστικής αξίας 1,25 ευρώ εκάστη και τιμή διάθεσης 2,286 ΕΥΡΩ ανά μετοχή. Το υπερβάλλον του μετοχικού κεφαλαίου καταβεβλημένο κατά τα ανωτέρω ποσό εκ 512.146,6 ΕΥΡΩ ήχθη στον λογαριασμό «Διαφορά από έκδοση μετοχών υπέρ το άρτιο».

Έτσι, το μετοχικό κεφάλαιο της Εταιρείας ανήλθε στο ποσό των 51.165.773,75 ΕΥΡΩ, διαιρούμενο σε 40.932.619 μετοχές, ονομαστικής αξίας 1,25 ΕΥΡΩ εκάστη.

24. Στην συνέχεια με την από 11/4/2007 Α' Επαναληπτική Έκτακτη Γενική Συνέλευση των μετόχων της Εταιρείας, αποφασίστηκε, μεταξύ άλλων, η αύξηση του μετοχικού κεφαλαίου της Εταιρείας κατά το ποσό των 10.233.154,75 ευρώ, δια αυξήσεως της ονομαστικής αξίας της μετοχής της Εταιρείας από 1,25 ευρώ σε 1,50 ευρώ για την κάλυψη της ίδιας συμμετοχής της Εταιρείας σε επενδυτικά προγράμματα εγκεκριμένα στα πλαίσια του ΕΠΑΛ 2000-2006.

Έτσι το μετοχικό κεφάλαιο της Εταιρείας ανήλθε στο ποσό των 61.398.928,50 ΕΥΡΩ, διαιρούμενο σε 40.932.619 μετοχές, ονομαστικής αξίας 1,50 ΕΥΡΩ εκάστη. Σημειώνεται ότι η σχετική τροποποίηση του

καταστατικού έχει λάβει την έγκριση του Υπουργείου Ανάπτυξης (Κ2 – 6170/2007) και εκκρεμεί η έναρξη η διαπραγμάτευσης των μετοχών στο Χ.Α. με την νέα ονομαστική αξία των 1,50 €, η οποία αναμένεται να γίνει εντός του προσεχούς διαστήματος κατόπιν της απαραίτητης ενημέρωσης του Δ.Σ. του Χ.Α.

Η εξέλιξη του Μετοχικού Κεφαλαίου από ιδρύσεως της Εταιρείας παρουσιάζεται συνοπτικά στον ακόλουθο πίνακα:

ΠΙΝΑΚΑΣ ΕΞΕΛΙΞΗΣ ΜΕΤΟΧΙΚΟΥ ΚΕΦΑΛΑΙΟΥ								
Ημερομηνία Γ.Σ ή Δ.Σ.	Αρ. ΦΕΚ	Ποσό Αύξησης/Μείωσης Μετοχικού Κεφαλαίου (δρχ./€)	Τρόπος Κάλυψης			Μετοχικό Κεφάλαιο μετά την Αύξηση (δρχ./€)	Ονομαστική Αξία Μετοχής (δρχ./€)	Αριθμός Μετοχών
			Με Μετρητά (δρχ./€)	Εισφορά σε Είδος ή από Συγχώνευση (δρχ./€)	Κεφαλ/ση Αποθ/κών (δρχ./€)			
Ιδρυση	217/8.2.1988	8.000.000	8.000.000	-	-	8.000.000	10.000	800
Γ.Σ. 24.9.1988	3441/7.11.1988	24.000.000	24.000.000	-	-	32.000.000	10.000	3.200
Γ.Σ. 15.11.1988	509/15.3.1989	44.000.000	44.000.000	-	-	76.000.000	10.000	7.600
Γ.Σ. 30.07.1989	3207/21.08.1989	44.000.000	44.000.000	-	-	120.000.000	10.000	12.000
Γ.Σ. 23.11.1991	4901/23.12.1991	60.000.000	60.000.000	-	-	180.000.000	10.000	18.000
Γ.Σ. 30.6.1994	4906/18.8.1994	96.040.000	-	-	96.040.000	276.040.000	10.000	27.604
Γ.Σ. 9.8.94	5237/12.9.1994	64.400.000	-	64.400.000	-	340.440.000	10.000	34.044
Γ.Σ. 18.10.1994	847/20.2.1995	-	-	Μείωση Ονομαστικής Αξίας σε δρχ. 100	-	340.440.000	100	3.404.400
Γ.Σ. 10.12.1994	847/20.2.1995	90.302.000	90.302.000	-	-	430.742.000	100	4.307.420
Γ.Σ. 25.09.1995	5780/9.10.95	86.148.400	86.148.400	-	-	516.890.400	100	5.168.904
Γ.Σ. 8.6.96	4272/28.6.96	2.067.561.600	2.067.561.600	-	-	2.584.452.000	500	5.168.904
Γ.Σ. 11.12.1996	8354/31.12.96	258.445.000	95.925.000	162.520.000	-	2.842.897.000	500	5.685.794
Γ.Σ. 3.12.1997	8820/22.12.1997	652.272.000	652.272.000	-	-	3.495.169.000	500	6.990.338
Γ.Σ. 29.5.1998	63981/10.8.1998	1.000.000.000	1.000.000.000	-	-	4.495.169.000	500	8.990.338
Γ.Σ. 21.9.1998	8112/14.10.1998	232.879.500	232.879.500	-	-	4.728.048.500	500	9.456.097
Γ.Σ. 28.12.1998	342/25.1.1999	283.682.910	64.872.588	-	218.810.322	5.011.731.410	530	9.456.097
Γ.Σ. 12.03.99	2335/3.5.1999	41.059.100	41.059.100	-	-	5.052.790.510	530	9.533.567
Γ.Σ. 28.06.99	7291/10.9.1999	2.644.700	2.644.700	-	-	5.055.435.210	530	9.538.557
Γ.Σ. 01.11.99	9909/10.12.1999	10.317.570.420	10.317.570.420	-	-	15.373.005.630	530	29.005.671
Γ.Σ. 21.11.2001	11323/20.12.2001	638.559.847	-	-	638.559.847	16.011.565.477	552,015	29.005.671
Γ.Σ. 30.7.2005	11730/11.11.2005	3.471.455	-	Μετατροπή σε Ευρώ	-	46.989.187	1,62	29.005.671
Γ.Σ. 11.12.2006	13857/22.12.2006	87.194	-	87.194	0,15	50.460.642	1,25	40.368.514
Δ.Σ. 27.12.2006 (τροποποίηση καταστατικού από Γ.Σ. 11/4/2007)		617.937,5	617.937,5	-	-	51.165.774	1,25	40.932.619
ΣΥΝΟΛΟ ΠΡΙΝ ΤΗΝ ΑΜΚ						51.165.773,75	1,25	40.932.619
Γ.Σ. 11/4/2007: Παρούσα ΑΜΚ								
α) ΑΜΚ με κεφ/ση αποθεματικών με αύξηση της ονομαστικής αξίας μετοχής		10.233.154,75	-	-	-	61.398.928,50	1,50	40.932.619
β) ΑΜΚ με καταβολή μετρητών		15.349.731,00	15.349.731,00	-	-	76.748.659,50	1,50	10.233.154
ΣΥΝΟΛΟ ΜΕΤΑ ΤΗΝ ΑΜΚ						76.748.659,50	1,50	51.165.773

3.21 Μέτοχοι

Η μετοχική σύνθεση της ΝΗΡΕΥΣ Α.Ε. (μέτοχοι > ή= 2%), την 11/4/2007, ημερομηνία της Α' Επαναληπτικής Έκτακτης Γενικής Συνέλευσης που αποφάσισε την παρούσα ΑΜΚ με καταβολή μετρητών και την Έκδοση ΜΟΔ, παρουσιάζεται στον παρακάτω πίνακα:

ΜΕΤΟΧΙΚΗ ΣΥΝΘΕΣΗ ΝΗΡΕΥΣ Α.Ε. την 11/4/2007 (ημερομηνία Γ.Σ. που αποφάσισε ΑΜΚ και ΜΟΔ)			
Μέτοχοι	Αριθμός Μετοχών	Δικαιώματα ψήφου	Ποσοστό (%) Μετοχών
ΜΠΕΛΛΕΣ ΑΡΙΣΤΕΙΔΗΣ	7.813.001	7.813.001	19,09%
DEUTSCHE BANK AG LONDON	2.919.941	2.919.941	7,13%
PROTON BANK S.A. *	2.460.600	2.460.600	6,01%
ΧΑΒΙΑΡΑΣ ΝΙΚΟΛΑΟΣ	2.168.841	2.168.841	5,30%
G22-HG22 SMALLCPA WORLD FUND INC	2.075.000	2.075.000	5,07%
SAMPO EURO VALUE FUND	1.696.321	1.696.321	4,14%
ΤΡΑΠΕΖΑ ΕΦΓ EUROBANK ERGASIAS Α.Ε.	1.390.000	1.390.000	3,40%
JPMORGAN FLEMING FUNDS	1.191.088	1.191.088	2,91%
ΕΥΡΥ ΕΠΕΝΔΥΤΙΚΟ ΚΟΙΝΟ (< 2%)	19.217.827	19.217.827	46,95%
Σύνολο	40.932.619	40.932.619	100,00%

* Σημειώνεται ότι την 30/5/2007 η PROTON BANK Α.Ε. προέβη σε πώληση ορισμένων μετοχών με δικαίωμα ψήφου που κατείχε στην ΝΗΡΕΥΣ Α.Ε. και μετά την εν λόγω πώληση το ποσοστό της μειώθηκε σε 3,83%, ήτοι αριθμός μετοχών και δικαιωμάτων ψήφου 1.567.036.

Σημειώνεται ότι δεν συντρέχουν λόγοι εφαρμογής των άρθρων 7 και 8 του ΠΔ 51/92 στο μετοχικό κεφάλαιο της Εταιρείας ΝΗΡΕΥΣ Α.Ε. παρά μόνο στην εξής περίπτωση: Η εταιρεία EUROMARE INSURANCE AGENCY Α.Ε. (η οποία είναι ιδιοκτησίας 100% του κου Αρ. Μπελλέ) κατέχει 1.500 με μετοχές και αντίστοιχα δικαιώματα ψήφου της ΝΗΡΕΥΣ Α.Ε., τις οποίες απέκτησε την 31.10.2005 καθώς επίσης και 10.900 μετοχές και αντίστοιχα δικαιώματα ψήφου της ΝΗΡΕΥΣ Α.Ε. τις οποίες απέκτησε στις 28.11.2005. Η εταιρεία EUROMARE INSURANCE AGENCY Α.Ε. είναι ελεγχόμενη επιχείρηση υπό την έννοια των άρθρων 7 και 8 του Π.Δ. 51/92 και επομένως τα δικαιώματα ψήφου που κατέχει η εταιρεία αυτή στην ΝΗΡΕΥΣ Α.Ε. εξομοιώνονται (και προσαυξάνουν) προς τα δικαιώματα ψήφου που κατέχει ο κος Μπελλές.

Με βάση το μετοχολόγιο της 11/4/2007, το σύνολο των μετοχών της ΝΗΡΕΥΣ Α.Ε. είναι κατανεμημένο σε 6.783 μετόχους (εκ των οποίων 6.654 φυσικά πρόσωπα, 125 νομικά πρόσωπα και 4 ομάδες συγκυρίων). Επίσης, σημειώνεται ότι ο αριθμός των μετοχών που κατέχουν κάτω του 2% των εισηγμένων στο Χ.Α. μετοχών της ΝΗΡΕΥΣ Α.Ε., σύμφωνα με το μετοχολόγιο με ημερομηνία 11/4/2007 της ΝΗΡΕΥΣ Α.Ε., ανέρχεται σε 6.775 πρόσωπα.

Η Εταιρεία δηλώνει ότι σύμφωνα με το μετοχολόγιο της 11/4/2007 της Εταιρείας, εκτός των προσώπων (φυσικών και νομικών) που παρουσιάζονται στον παραπάνω πίνακα, δεν υπάρχει άλλος μέτοχος, που να γνωρίζει η ΝΗΡΕΥΣ Α.Ε., και ο οποίος κατέχει ποσοστό άνω του 2% του μετοχικού της κεφαλαίου και των δικαιωμάτων ψήφου.

Σημειώνεται ότι σύμφωνα με στοιχεία μετοχολογίου 11/4/2007, 10 μέτοχοι της ΝΗΡΕΥΣ Α.Ε. πριν τη συγχώνευση έχουν ενεχυριάσει συνολικά 3.784.720 μετοχές τους.

Το σύνολο των μετοχών της ΝΗΡΕΥΣ Α.Ε. είναι ελεύθερα διαπραγματεύσιμο.

Σύμφωνα με δήλωση του εκπροσώπου της ΝΗΡΕΥΣ Α.Ε.:

- Οι κύριοι μέτοχοι του Εκδότη δεν κατέχουν διαφορετικά δικαιώματα ψήφου.
- Ο Εκδότης δεν κατέχεται και δεν ελέγχεται άμεσα ή έμμεσα, υπό την έννοια της συγκέντρωσης του ελέγχου, από κανένα φυσικό ή νομικό πρόσωπο.
- Δεν υφίσταται καμία συμφωνία γνωστή στον Εκδότη, της οποίας η εφαρμογή θα μπορούσε, σε μια μεταγενέστερη ημερομηνία, να επιφέρει αλλαγές όσον αφορά τον έλεγχο του Εκδότη.

- Δεν υφίστανται μετοχές που δεν αντιπροσωπεύουν κεφάλαιο.
- Δεν υφίστανται μετοχές που να κατέχονται από τον ίδιο τον Εκδότη ή για λογαριασμό του, ή από θυγατρικές του εταιρείες.
- Δεν υφίστανται μετατρέψιμες κινητές αξίες, ανταλλάξιμες κινητές αξίες ή κινητές αξίες με τίτλους επιλογής (warrants).
- Δεν υφίσταται κανένα δικαίωμα και καμία υποχρέωση απόκτησης σε σχέση με το εγκεκριμένο αλλά όχι εγγεγραμμένο κεφάλαιο ή δέσμευση αύξησης του κεφαλαίου, πλην της παρούσας αύξησης του μετοχικού κεφαλαίου, η οποία αποφασίστηκε από την Α΄ Επαναληπτική Έκτακτη Γενική Συνέλευση του Εκδότη της 11/04/2007 και του Προγράμματος Stock Option (απόφαση Γ.Σ. 5/6/2006) το οποίο υλοποιεί η Εταιρεία.
- Δεν υφίσταται δικαίωμα προαίρεσης ή συμφωνία υπό όρους ή άνευ όρων που να προβλέπει ότι το κεφάλαιο οποιουδήποτε μέλους του Ομίλου θα αποτελέσει το αντικείμενο δικαιώματος προαίρεσης, πλην του Προγράμματος Stock Option για τα έτη 2007 και 2008, όπως αυτό αναλυτικά περιγράφεται στο κεφάλαιο 3.19 του παρόντος Ενημερωτικού Δελτίου.

Από την 1/1/2004 έως σήμερα 5/4/2007 έχουν λάβει χώρα οι κάτωθι μεταβολές στη σύνθεση του μετοχικού κεφαλαίου της Εταιρείας σε ποσοστό μεγαλύτερο ή ίσο του 3%:

- Τα Ιχθυοτροφεία Σελόντα στις 01/01/2004 κατείχαν 3.277.910 μετοχές (ήτοι 11,3% του Μ.Κ. επί συνόλου 29.005.671 μετοχών) της ΝΗΡΕΥΣ Α.Ε. Την 02/09/2005 πούλησαν τη συμμετοχή τους με αποτέλεσμα σήμερα το ποσοστό τους να είναι μηδέν.
- Ο κος Χαβιάρας Νικόλαος την 01/01/2004 κατείχε 3.235.292 μετοχές (ήτοι 11,15% του Μ.Κ. επί των 29.005.671 μετοχών) της ΝΗΡΕΥΣ Α.Ε. Μετά από διαδοχικές αγοραπωλησίες το ποσοστό του σήμερα ανέρχεται σε 5,30% (ήτοι 2.168.841 μετοχές), επί συνολικού αριθμού 40.932.619 μετοχών.
- Η INTERINVEST ΔΙΕΘΝΗΣ ΕΠΕΝΔΥΤΙΚΗ Α.Ε.Ε.Χ. την 01/01/2004 κατείχε 949.730 μετοχές (ήτοι 3,3% του Μ.Κ. επί των 29.005.671 μετοχών) της ΝΗΡΕΥΣ Α.Ε. Κατόπιν διαδοχικών αγοραπωλησιών, σήμερα το ποσοστό συμμετοχής της είναι μηδέν.
- Η DEUTSCHE BANK AG LONDON την 01/01/2004 δεν κατείχε μετοχές της ΝΗΡΕΥΣ Α.Ε. Σήμερα κατέχει 2.919.941 μετοχές ήτοι 7,1% του μετοχικού κεφαλαίου.
- Η PROTON BANK S.A. την 01/01/2004 δεν κατείχε μετοχές της ΝΗΡΕΥΣ Α.Ε. Στην συνέχεια κατείχε 2.460.600 μετοχές ήτοι 6,0% του μετοχικού κεφαλαίου. Μετά την από 30/5/2007 πώληση ορισμένων μετοχών, σήμερα κατέχει 1.567.036 μετοχές ήτοι ποσοστό 3,83% του μετοχικού κεφαλαίου.
- Η G22-HG22 SMALLCAP WORLD FUND Inc την 01/01/2004 δεν κατείχε μετοχές της ΝΗΡΕΥΣ Α.Ε. Σήμερα κατέχει 2.075.000 μετοχές ήτοι 5,1% του μετοχικού κεφαλαίου.
- Η SAMPO EURO VALUE FUND την 01/01/2004 δεν κατείχε μετοχές της ΝΗΡΕΥΣ Α.Ε. Σήμερα κατέχει 1.696.321 μετοχές ήτοι 4,1% του μετοχικού κεφαλαίου.

3.22 ΚΑΤΑΣΤΑΤΙΚΟ

Η Εταιρεία ΝΗΡΕΥΣ ΙΧΘΥΟΚΑΛΛΙΕΡΓΕΙΕΣ Α.Ε., ιδρύθηκε το 1988 (ΦΕΚ 217/08.02.88). Έχει έδρα το Δήμο Κορωπίου Αττικής οδός Δημοκρίτου, Θέση Πόρτσι, Τ.Κ. 194 00, τηλέφωνο 210 - 66 24 280. Συγκεκριμένα, η Τακτική Γενική Συνέλευση της Εταιρείας της 8/5/2007 αποφάσισε την μεταφορά της έδρας της Εταιρείας στο Δήμο Κορωπίου Αττικής από τον Καμποχώρων Χίου, όπου ήταν μέχρι τότε. Τα γραφεία και παραγωγικές εγκαταστάσεις βρίσκονται στο Κορωπί Αττικής, οδός Δημοκρίτου, Θέση Πόρτσι, Τ.Κ. 194 00, τηλέφωνο 210 - 66 24 280. Η Εταιρεία είναι εγγεγραμμένη στο Μητρώο Ανωνύμων Εταιρειών με αριθμό 16399/06/Β/88/18 και η διάρκειά της έχει οριστεί μέχρι το έτος 2038.

Σκοπός της Εταιρείας σύμφωνα με το άρθρο 3 του καταστατικού της είναι:

α. Η δημιουργία μονάδων αναπαραγωγής, καλλιέργειας και εκτροφής ιχθύων, οστράκων, καρκινοειδών και γενικότερα κάθε είδους υδρόβιων οργανισμών σε χειρσαίες και πλωτές εγκαταστάσεις και η εμπορία των ειδών αυτών.

β. Η δημιουργία μονάδων παρασκευής πάσης φύσεως ιχθυοτροφών, ζωοτροφών, πτηνοτροφών, καθώς και κάθε είδους βιταμινούχων και φαρμακευτικών ή άλλων σκευασμάτων που προορίζονται για ζώα, ιχθείς και πτηνά, καθώς και η εμπορία, αντιπροσώπευση και διάθεση των ανωτέρω προϊόντων.

γ. Η κατασκευή και εμπορία ειδών εξοπλισμού ιχθυοκαλλιέργειας.

δ. Η επεξεργασία, μεταποίηση, συσκευασία, τυποποίηση, εμπορία και εισαγωγή πάσης φύσεως προϊόντων ζωικής και φυτικής παραγωγής.

ε. Η παρασκευή, εμπορία και διανομή ειδικών προς κατανάλωση τροφίμων (catering).

στ. Η εκπόνηση μελετών σκοπιμότητας, οικονομοτεχνικών μελετών, μελετών εφαρμογής και γενικότερα κάθε είδους μελετών ή και ερευνητικών προγραμμάτων που έχουν σχέση με τον τομέα της αλιείας, των υδατοκαλλιεργειών και της επεξεργασίας, μεταποίησης, συσκευασίας και τυποποίησης προϊόντων ζωικής και φυτικής παραγωγής.

η. Η παραγωγή ζαχαρωδών προϊόντων, τροφίμων και ποτών, η εμπορία, αντιπροσώπευση και διάθεση αυτών.

θ. Η εισαγωγή και εξαγωγή των πάσης φύσεως τροφίμων, ζαχαρωδών, ποτών, τροφών και διαφόρων σκευασμάτων διατροφής ζώων, ιχθύων και πτηνών, καθώς και του σχετικού μηχανολογικού εξοπλισμού για τις μονάδες παρασκευής αυτών, και η αντιπροσώπευση οίκων του Εσωτερικού ή του Εξωτερικού που παράγουν ή εμπορεύονται τα ως άνω είδη ή συναφή είδη αυτών.

ι. Η παροχή συμβουλευτικών υπηρεσιών καθώς και των υπηρεσιών βιομηχανικού σχεδιασμού, μεταφοράς τεχνολογίας και τεχνογνωσίας για την ίδρυση, εγκατάσταση, λειτουργία και υποστήριξη μονάδων παραγωγής πάσης φύσεως προϊόντων ζωικής και φυτικής προελεύσεως και κάθε άλλου είδους παρόμοιων υπηρεσιών σε οποιοδήποτε ενδιαφερόμενο στην Ελλάδα ή στο Εξωτερικό.

Για να επιτύχει τους σκοπούς της και για να αξιοποιεί την εταιρική της περιουσία η Εταιρεία μπορεί :

α. Να συμμετέχει σε οποιαδήποτε επιχείρηση, και δη ενδεικτικά αλλά όχι περιοριστικά σε αστική εταιρεία μη κερδοσκοπικού χαρακτήρα, ομόρρυθμη, ετερόρρυθμη, κοινοπραξία, εταιρεία περιορισμένης ευθύνης, ανώνυμη εταιρεία, με ίδιο, παρεμφερή ή και άλλο σκοπό καθώς και να συνιστά θυγατρικές εταιρείες, οιασδήποτε εταιρικής μορφής ως ανωτέρω, με τους ίδιους, παρεμφερείς ή άλλους σκοπούς.

β. Να συνεργάζεται με οποιοδήποτε φυσικό ή νομικό πρόσωπο με οποιαδήποτε εταιρική μορφή και σχέση.

Κατόπιν των ανωτέρω και σύμφωνα με την ταξινόμηση της Ε.Σ.Υ.Ε, η Εταιρεία υπάγεται στον κλάδο 050.2 (Λειτουργία ιχθυοτροφείων και μονάδων παραγωγής γόνου).

Σημειώνεται ότι το άρθρο 3 του καταστατικού της Εταιρείας που περιγράφει το σκοπό της τροποποιήθηκε με απόφαση της Έκτακτης Γενικής Συνέλευσης των μετόχων της Εταιρείας της 21/11/2001. (ΦΕΚ 11323/20-12-2001). Η τροποποίηση ουσιαστικά αφορούσε την αρτιότερη διατύπωση της παραγράφου 2 του σχετικού άρθρου του σκοπού της Εταιρείας, περί δυνατότητας συμμετοχής της Εταιρείας σε άλλες εταιρείες για την εκπλήρωση του σκοπού της και την αξιοποίηση της εταιρικής της περιουσίας. Επίσης, το άρθρο 3 του καταστατικού της Εταιρείας τροποποιήθηκε με απόφαση της Έκτακτης Γενικής Συνέλευσης των μετόχων της Εταιρείας της 30/7/2005 (ΦΕΚ 11730/11.11.2005), η οποία αποφάσισε την συγχώνευση δια απορρόφησης της εταιρεία FEEDUS Α.Ε.Β.Ε., προκειμένου να συμπεριλάβει και τον σκοπό της τελευταίας.

Το καταστατικό της ΝΗΡΕΥΣ Α.Ε. δεν περιλαμβάνει διατάξεις που να αποκλίνουν από τις αντίστοιχες του Κ.Ν. 2190/1920. Σημειώνεται ότι το καταστατικό εμπεριέχει ειδική διάταξη (άρθρο 58), η οποία αναφέρει ότι για κάθε θέμα που δεν ρυθμίζεται στο καταστατικό, ισχύει ο Νόμος 2190/1920 όπως αυτός

τροποποιηθείς και κωδικοποιηθείς ισχύει εκάστοτε, και επίσης ότι για οποιοδήποτε θέμα που ρυθμίζεται στο καταστατικό διαφορετικά απ' ότι στον Κωδικοποιημένο Νόμο 2190/1920, υπερισχύουν οι διατάξεις του Νόμου, ακόμα και αν αυτές δεν είναι αναγκαστικού δικαίου.

Γενική Συνέλευση: Σύμφωνα με το άρθρο 30 παρ. 1 του Καταστατικού της Εταιρείας, η Γενική Συνέλευση είναι το ανώτατο όργανο της Εταιρείας, έχει δικαίωμα να αποφασίζει για κάθε εταιρική υπόθεση και οι νόμιμες αποφάσεις της υποχρεώνουν όλους ακόμη και αυτούς τους μετόχους που είναι απόντες ή διαφωνούν.

Η Γενική Συνέλευση συνέρχεται υποχρεωτικά στην έδρα της Εταιρείας τουλάχιστον μία φορά σε κάθε εταιρική χρήση και μέσα σε έξη (6) το πολύ μήνες από τη λήξη αυτής της χρήσης (Τακτική Γενική Συνέλευση). Δέκα ημέρες πριν την συνεδρίαση της τακτικής γενικής συνέλευσης η Εταιρεία οφείλει να θέσει στη διάθεση των μετόχων τις οικονομικές καταστάσεις και τις σχετικές εκθέσεις του διοικητικού της συμβουλίου και των ελεγκτών και σε περίπτωση εισηγμένων εταιρειών και το Ετήσιο της Δελτίο.

Το Διοικητικό Συμβούλιο μπορεί να συγκαλέσει οποτεδήποτε σε έκτακτη συνεδρίαση τη Γενική Συνέλευση όσες φορές το κρίνει αναγκαίο. Η Γενική Συνέλευση τακτική ή έκτακτη με εξαίρεση τις επαναληπτικές συνελεύσεις και εκείνες που εξομοιώνονται με αυτές, πρέπει να καλείται είκοσι (20) τουλάχιστον μέρες πριν από εκείνη που ορίζεται για τη συνεδρίασή της. Διευκρινίζεται ότι συνυπολογίζονται και οι μη εργάσιμες ημέρες. Η ημέρα της δημοσίευσης της πρόσκλησης για την σύγκληση της Γενικής Συνέλευσης και η ημέρα της συνεδρίασής της δεν υπολογίζονται.

Η πρόσκληση της Γενικής Συνέλευσης που περιλαμβάνει τουλάχιστον το οίκημα, τη χρονολογία και την ώρα της συνεδρίασης και επίσης τα θέματα της ημερήσιας διάταξης με σαφήνεια, τοιχοκολλιέται σε ορατή θέση του καταστήματος της Εταιρείας και δημοσιεύεται, α) πριν από είκοσι (20) τουλάχιστον πλήρεις ημέρες στις παρακάτω εφημερίδες : Σε μία από τις ημερήσιες πολιτικές εφημερίδες που εκδίδονται στην Αθήνα και κατά την κρίση του Διοικητικού Συμβουλίου κυκλοφορούν ευρύτερα σε όλη τη χώρα που επιλέγονται από τις εφημερίδες του άρθρου 3 του Ν.Δ. 3757/1957, όπως ισχύει και σε μία όμοια ημερήσια οικονομολογική εφημερίδα από εκείνες που ορίζονται στην αρχή κάθε έτους σαν οικονομολογικές με απόφαση του Υπουργού Εμπορίου. Όσο η Εταιρεία διατηρεί την έδρα της εκτός του Δήμου της Αθήνας η πρόσκληση πρέπει να δημοσιεύεται και σε μία από τις ημερήσιες ή εβδομαδιαίες εφημερίδες που εκδίδονται τυχόν στην περιοχή της έδρας της Εταιρείας. Κατά τα λοιπά εφαρμόζεται η διάταξη της παραγράφου 2 του άρθρου 26 του Κ.Ν. 2190/1920 όπως τροποποιήθηκε από το άρθρο 25 του Π.Δ. 409/1986 και β) Πριν από δέκα (10) τουλάχιστο ημέρες στο τεύχος Ανωνύμων Εταιρειών και Εταιρειών Περιορισμένης Ευθύνης της Εφημερίδας της Κυβέρνησης, σύμφωνα με τους όρους και τις διατάξεις και ειδικότερα του άρθρου 3 του από 16/22.1.1930 Π.Δ. περί Δελτίου Ανωνύμων Εταιρειών".

Η Εταιρεία είναι υποχρεωμένη να υποβάλλει στην αρμόδια Αρχή που εποπτεύει είκοσι (20) τουλάχιστον πλήρεις ημέρες πριν από κάθε Γενική Συνέλευση των μετόχων επικυρωμένο αντίγραφο της ημερήσιας διάταξής της με έκθεση επεξήγησης των θεμάτων που γράφονται σ' αυτή και ένα αντίτυπο των φύλλων των εφημερίδων στις οποίες δημοσιεύθηκε η ημερήσια αυτή διάταξη. Επίσης, η Εταιρεία είναι υποχρεωμένη μετά από κάθε Γενική Συνέλευση των μετόχων και μέσα σε είκοσι (20) ημέρες να υποβάλλει στην ίδια πιο πάνω Αρχή επικυρωμένο αντίγραφο των πρακτικών της.

Όταν πρόκειται για επαναληπτικές συνελεύσεις και για εκείνες που εξομοιώνονται με αυτές όλες οι υποχρεώσεις των τριών προηγούμενων παραγράφων πρέπει να πραγματοποιούνται μέσα στο μισό τουλάχιστον του χρόνου που ορίζεται σ' αυτές για κάθε περίπτωση.

Σύμφωνα με το άρθρο 33 του Καταστατικού της Εταιρείας, δικαίωμα παράστασης σε οποιαδήποτε Γενική Συνέλευση τακτική ή έκτακτη, αυτοπροσώπως ή με αντιπρόσωπο που είναι μέτοχος της Εταιρείας ή είναι άλλο τρίτο πρόσωπο και που διορίζεται από τον μέτοχο ως πληρεξούσιός του με οποιοδήποτε έγγραφο ακόμα δε και με απλή επιστολή, έχει κάθε μέτοχος που κατέχει ακόμα και μία μετοχή. Οι μετοχές της Εταιρείας που ανήκουν στην ίδια νόμιμα και σύμφωνα με τις διατάξεις του άρθρου 16 του Κ.Ν. 2190/20, όπως τροποποιήθηκε με το Π.Δ. 409/86, υπολογίζονται για το σχηματισμό της απαρτίας, δεν έχουν όμως δικαίωμα ψήφου στη Γενική Συνέλευση. Για να μετασχει ο Μέτοχος στη Γενική Συνέλευση πρέπει να προσκομίσει στην Εταιρεία σχετική βεβαίωση για τις μετοχές του από το Κεντρικό Αποθετήριο Αξιών, σύμφωνα με το άρθρο 51 του Ν.2396/96, ή βεβαίωση που αντιστοιχεί σε βεβαίωση του Κ.Α.Α., πέντε (5) τουλάχιστον ημέρες πριν από την οριζόμενη για τη συνεδρίαση της Συνέλευσης. Η προθεσμία της προηγούμενης παραγράφου αυτού του άρθρου ισχύει και για την προσκόμιση στην Εταιρεία των

εγγράφων αντιπροσώπευσης. Μέτοχοι που δεν συμμορφώθηκαν με τις διατάξεις του άρθρου αυτού, μετέχουν στη Γενική Συνέλευση μόνο ύστερα από άδειά της.

Σύμφωνα με το άρθρο 34 του Καταστατικού της Εταιρείας, σαράντα οκτώ (48) ώρες πριν από κάθε Γενική Συνέλευση, πρέπει να συντάσσεται με επιμέλεια του Διοικητικού Συμβουλίου και να τοιχοκολλιέται σε φανερή θέση του καταστήματος της Εταιρείας πίνακας των μετόχων που έχουν δικαίωμα ψήφου κατά την Γενική Συνέλευση με ενδείξεις των τυχόν αντιπροσώπων τους, του αριθμού των μετοχών και ψήφων του καθενός και των διευθύνσεων κατοικίας των μετόχων και των αντιπροσώπων τους. Οι ενστάσεις κατ' αυτού του καταλόγου ή κατά της ημερήσιας διάταξης, πρέπει να υποβάλλονται στην έναρξη της συνεδρίασης και πριν την είσοδο στην συζήτηση της ημερήσιας διάταξης, αλλιώς είναι απαράδεκτες.

Σύμφωνα με το άρθρο 35 παρ. 1 του Καταστατικού της Εταιρείας, η Γενική Συνέλευση βρίσκεται σε απαρτία και συνεδριάζει έγκυρα πάνω στα θέματα της ημερήσιας διάταξης, όταν παρευρίσκονται ή αντιπροσωπεύονται σ' αυτή μέτοχοι που εκπροσωπούν το ένα πέμπτο (1/5) τουλάχιστον του εταιρικού κεφαλαίου που έχει καταβληθεί. Το άρθρο 35 παρ. 2 του Καταστατικού της Εταιρείας ορίζει ότι εάν δεν συντελεσθεί αυτή η απαρτία, η Γενική Συνέλευση συνέρχεται πάλι μέσα σε είκοσι (20) ημέρες από τη χρονολογία της συνεδρίασης που ματαιώθηκε, προσκαλούμενη πριν από δέκα (10) τουλάχιστον ημέρες και κατά την επαναληπτική αυτή συνεδρίαση βρίσκεται σε απαρτία και συνεδριάζει έγκυρα πάνω στα θέματα της αρχικής ημερήσιας διάταξης, οποιοδήποτε και αν είναι το τμήμα του εταιρικού κεφαλαίου που έχει καταβληθεί και που εκπροσωπείται σ' αυτή.

Το άρθρο 36 του Καταστατικού της Εταιρείας ορίζει ότι εξαιρετικά προκειμένου για αποφάσεις που αφορούν στη μεταβολή της εθνικότητας της Εταιρείας, σε μεταβολή του αντικειμένου της επιχείρησης αυτής, σε επαύξηση των υποχρεώσεων των μετόχων, σε αύξηση του μετοχικού κεφαλαίου μη προβλεπόμενη από το Καταστατικό, σύμφωνα με το άρθρο 13 (παράγραφοι 1 και 2) του Κ.Ν. 2190/1920, ή επιβαλλόμενη από διατάξεις νόμων ή γενόμενη με κεφαλαιοποίηση αποθεματικών, σε μείωση του μετοχικού κεφαλαίου, σε μεταβολή του τρόπου διάθεσης των κερδών, σε συγχώνευση, διάσπαση, μετατροπή, αναβίωση, παράταση της διάρκειας ή διάλυσης της Εταιρείας, παροχή ή ανανέωση εξουσίας προς το Διοικητικό Συμβούλιο για αύξηση του μετοχικού κεφαλαίου, σύμφωνα με το άρθρο 13 παράγραφος 1 του Κ.Ν. 2190/1920, η συνέλευση βρίσκεται σε απαρτία και συνεδριάζει έγκυρα επί των θεμάτων της ημερήσιας διάταξης όταν παρίστανται ή αντιπροσωπεύονται κατ' αυτήν μέτοχοι εκπροσωπώντας τα δύο τρίτα (2/3) του καταβεβλημένου μετοχικού κεφαλαίου. Αν δεν πραγματοποιηθεί μία τέτοια απαρτία η Γενική Συνέλευση προσκαλείται και συνέρχεται πάλι κατά τις διατάξεις της παραγράφου 2 του άρθρου 35 αυτού του καταστατικού και βρίσκεται σε απαρτία και συνεδριάζει έγκυρα πάνω στα θέματα της αρχικής ημερήσιας διάταξης όταν εκπροσωπούνται σ' αυτή το ένα δεύτερο (1/2) τουλάχιστον του εταιρικού κεφαλαίου που έχει καταβληθεί. Αν δεν πραγματοποιηθεί και αυτή η απαρτία η Γενική Συνέλευση αφού προσκληθεί και συνέλθει σύμφωνα με τα παραπάνω βρίσκεται σε απαρτία και συνεδριάζει έγκυρα πάνω στα θέματα της αρχικής ημερήσιας διάταξης όταν εκπροσωπούνται σ' αυτήν το ένα τρίτο (1/3) τουλάχιστον του εταιρικού κεφαλαίου που έχει καταβληθεί.

Σύμφωνα με το άρθρο 42 του Καταστατικού της Εταιρείας, οι αποφάσεις της Γενικής Συνέλευσης παίρνονται με απόλυτη πλειοψηφία των ψήφων που εκπροσωπούνται σ' αυτή. Εξαιρετικά, οι αποφάσεις που αναφέρονται στην παράγραφο 1 του άρθρου 36 αυτού του καταστατικού, παίρνονται με πλειοψηφία των δύο τρίτων (2/3) των ψήφων που εκπροσωπούνται στη Γενική Συνέλευση.

Σύμφωνα με το άρθρο 38 του Καταστατικού της Εταιρείας, οι συζητήσεις και αποφάσεις της Γενικής Συνέλευσης περιορίζονται στα θέματα που περιλαμβάνονται στην ημερήσια διάταξη και που έχει δημοσιευθεί, όπως ορίζεται πιο πάνω. Η ημερήσια διάταξη καταρτίζεται από το Διοικητικό Συμβούλιο και περιλαμβάνει μόνο τις προτάσεις του προς τη Γενική Συνέλευση. Συζητήσεις εκτός των θεμάτων της ημερήσιας διάταξης δεν επιτρέπονται, παρά μόνο εξαιρετικά σε τροπολογίες των προτάσεων του Διοικητικού Συμβουλίου προς τη Γενική Συνέλευση ή σε προτάσεις για σύγκληση άλλης Γενικής Συνέλευσης.

Το άρθρο 41 του Καταστατικού της Εταιρείας ορίζει ότι η Γενική Συνέλευση των μετόχων αποφαινεται για όλα τα θέματα που υποβάλλονται σ' αυτή από το Διοικητικό Συμβούλιο, ιδιαίτερα δε :

α) ακούει την έκθεση διαχείρισης του Διοικητικού Συμβουλίου για τα πεπραγμένα του, τη θέση των εταιρικών υποθέσεων και για την κατάσταση γενικά της Εταιρείας, β) ακούει την έκθεση των ελεγκτών για τον έλεγχό τους στα βιβλία και στις ετήσιες οικονομικές καταστάσεις της Εταιρείας, γ) εγκρίνει ή μεταρρυθμίζει τις ετήσιες οικονομικές καταστάσεις, δ) απαλλάσσει το Διοικητικό Συμβούλιο και τους

ελεγκτές από κάθε ευθύνη αποζημίωσης και ε) επικυρώνει την εκλογή όσων μελών εκλέχθηκαν από το Διοικητικό Συμβούλιο σε αντικατάσταση εκείνων που οι θέσεις τους έμειναν κενές.

Επίσης, η Γενική Συνέλευση είναι μόνη αρμόδια ν' αποφασίζει για α) τροποποιήσεις του Καταστατικού στις οποίες λογίζεται ότι συμπεριλαμβάνονται και οι αυξήσεις ή μειώσεις του εταιρικού κεφαλαίου, με εξαίρεση την περίπτωση της παραγράφου 3 του άρθρου 6 αυτού του Καταστατικού, β) εκλογή μελών του Διοικητικού Συμβουλίου, με εξαίρεση την περίπτωση της παραγράφου 1 του άρθρου 17 αυτού του Καταστατικού και εκλογή των ελεγκτών, γ) έγκριση των ετησίων οικονομικών καταστάσεων της Εταιρείας, δ) διάθεση των ετησίων κερδών, ε) έκδοση δανείου με ομολογίες αλλά και με ομολογίες που αναφέρουν τα άρθρα 3α,3β, και 3γ του Κ.Ν. 2190/1920, στ) συγχώνευση, παράταση της διάρκειας ή διάλυση της Εταιρείας, ζ) διορισμό εκκαθαριστών, η) αλλαγή των μελών του πρώτου Διοικητικού Συμβουλίου που ορίζεται με την παράγραφο 4 του άρθρου 16 του καταστατικού.

Σύμφωνα με δήλωση του εκπροσώπου του Εκδότη, δεν υφίσταται καμία διάταξη της ιδρυτικής πράξης, του καταστατικού, της διοικητικής πράξης σύστασης ή του εσωτερικού κανονισμού του Εκδότη, της οποίας η εφαρμογή ενδέχεται να καθυστερήσει, να αναβάλει ή να παρεμποδίσει αλλαγή στον έλεγχο του Εκδότη.

Σύμφωνα με δήλωση του εκπροσώπου του Εκδότη, δεν υφίσταται καμία διάταξη της ιδρυτικής πράξης, του καταστατικού, της διοικητικής πράξης σύστασης ή του εσωτερικού κανονισμού του Εκδότη η οποία καθορίζει το όριο ιδιοκτησίας πέραν του οποίου κάθε συμμετοχή πρέπει να γνωστοποιείται.

Σύμφωνα με δήλωση του εκπροσώπου του Εκδότη, οι όροι που διέπουν τις μεταβολές στο επίπεδο του κεφαλαίου και των δικαιωμάτων ψήφου είναι αυτοί της σχετικής ισχύουσας χρηματιστηριακής νομοθεσίας.

Αναφορικά με τα Δικαιώματα των μετόχων βλέπε και Ενότητα 4.5.2 «Δικαιώματα Μετόχων».

3.23 Θεσμικό Πλαίσιο της Λειτουργίας της Εταιρείας

3.23.1 Βασικοί νόμοι – διατάξεις

Η Εταιρεία διέπεται από τις διατάξεις του Κ.Ν. 2190/20 “περί ανωνύμων εταιρειών”, όπως έχουν τροποποιηθεί και ισχύουν καθώς και από την ισχύουσα χρηματιστηριακή νομοθεσία που μεταξύ άλλων περιλαμβάνει τον κανονισμό του Χ.Α. και αποφάσεις Δ.Σ του Χ.Α. και της Επιτροπής Κεφαλαιαγοράς. Πέραν αυτών τα κυριότερα νομοθετήματα και κανονισμοί που ρυθμίζουν τη λειτουργία της Εταιρείας σύμφωνα με τη Διοίκησή της είναι τα ακόλουθα:

3.23.1.1 Νομοθετικό Πλέγμα Λειτουργίας Ιχθυοκαλλιέργειας

Τα κύρια νομοθετήματα που διέπουν τις δραστηριότητες του κλάδου ιχθυοκαλλιέργειας του Εκδότη είναι τα εξής:

- 1) Το Ν.Δ. 420/70 «περί Αλιευτικού Κώδικα» όπως έχει συμπληρωθεί και αντικατασταθεί από τον Ν. 1740/87 και Ν. 2040/92.
- 2) Ο Ν. 1845/89, αρθ. 32 παρ. 7 με το οποίο ρυθμίζονται οι διαδικασίες μίσθωσης υδάτινων εκτάσεων για δημιουργία μονάδων υδατοκαλλιέργειών εντατικής μορφής.
- 3) Ο Ν. 3208/2003 ΦΕΚ (Α' 303/2003), αρ 19 παρ. 11 για «Προστασία των δασικών οικοσυστημάτων, κατάρτιση δασολογίου και άλλες διατάξεις» και την αριθμ 140476/06-02-2004 Απόφαση Υπουργού Γεωργίας.
- 4) Ο Ν. 2503/97 «Διοίκηση, οργάνωση της Περιφέρειας»
- 5) Ο Ν. 743/77 «περί προστασίας θαλασσίου περιβάλλοντος», όπως τροποποιήθηκε με τον Ν. 1147/81 «περί κυρώσεως συμβάσεως περί προλήψεως ρυπάνσεως της θάλασσας»
- 6) Ο Ν. 1650/86 «Για την προστασία του περιβάλλοντος», όπως τροποποιήθηκε και ισχύει
- 7) Ο Ν 2971/2001 «περί αιγιαλού και παραλίας», άρθρο 30.
- 8) Ο Ν. 2130/93 «τροποποίηση και συμπλήρωση διατάξεων Περιφερειακής Διοίκησης κ.λ.π.» άρθρο 15, παρ. 3, καθώς και αριθμ. 1078198/4872-24/ΑΟΟ16/29-06-93 έγγραφο του Υπ. Οικονομικών».
- 9) Το Π.Δ. 16/89, άρθρα 150 και 154 «Κανονισμός Λειτουργίας Δ.Ο.Υ.»
- 10) Η υπ' αριθμ. 435111/86 Κ.Υ.Α. Υπουργείου Προεδρίας και Γεωργίας.
- 11) Η Απόφαση αρ. Η.Π. 11014/703/Φ104/03 (ΦΕΚ Β 332/20-03-03) «Διαδικασία Προκαταρκτικής Περιβαλλοντικής Εκτίμησης και Αξιολόγησης (Π.Π.Ε.Α.) και Έγκρισης Περιβαλλοντικών Όρων (Ε.Π.Ο.)».

- 12) Οι διατάξεις των Νόμων 6422/1934, 3200/1955, 1360/1983, του Ν.Δ. 1150/1949, του άρθρου 4 του Α.Ν 207/1967 του από 15-10-22 Β.Δ. των Π.Δ. 1180/1981 και 274/97, τις υπ' αριθμ Η.Π. 11014/703/Φ104/14-3-2003 (ΦΕΚ 332/Β' 20-3-03) και Η.Π. 15393/2332/5-8-2002 (ΦΕΚ 1022 / Β' / 5-8-2002) ΚΥΑ σε εφαρμογή των διατάξεων του Ν. 1650/86, των Νόμων 2218/1994, 2240/1994 και 3325/05.
- 13) Τον Οργανισμό Οργάνωσης και Λειτουργίας της Νομαρχιακής Αυτ/σης Φωκίδας (ΦΕΚ 366/Β'/4-5-95) όπως τροποποιήθηκε και ισχύει σήμερα.
- 14) Το Ν.Δ 532/70 και με τα διατάγματα εκχώρησης αρμοδιοτήτων στους Νομάρχες Β.Δ. 709//72, Β.Δ. 192/72.
- 15) Το Ν.Δ. 915/81 «Περί συστάσεως και αναδιοργανώσεως υπηρεσιών τινών του Υπ. Γεωργίας»
- 16) Το Π.Δ 332/83 «Περί μεταβίβασης αρμοδιοτήτων του Υπ. Γεωργίας και Προϊσταμένων Διανομαρχιακών Υπηρεσιών του Υπ. Γεωργίας στους Νομάρχες».
- 17) Το Π.Δ. 94/93 «Καθορισμός Αρμοδιοτήτων που διατηρούνται από τον Υπουργό και τις Περιφερειακές αρχές ή όργανα διανομαρχιακού επιπέδου του Υπ. Γεωργίας».
- 18) Το Ν. 2503/97 (ΦΕΚ Α' 107/30-5-1997) περί «Διοίκησης οργάνωσης στελέχωσης της Περιφέρειας ρύθμισης θεμάτων για την τοπική αυτοδιοίκηση και άλλες διατάξεις».
- 19) Το Π.Δ. με αριθμ. 30/96 (ΦΕΚ Α' 21) περί «Κώδικα Νομαρχιακής Αυτοδιοίκησης».
- 20) Τη με αριθμ. 377/1995 (ΦΕΚ Β' 366/4-5-95) Απόφαση περί «Οργανισμού Εσωτερικής Οργάνωσης και Λειτουργίας των Υπηρεσιών Νομαρχιακής ΑΥτοδιοίκησης Φωκίδας» και την με αριθμ. 3906/2000 (ΦΕΚ Β' 981/18-7-2000) τροποποιητική της.

3.23.1.2 Νομοθετικό Πλέγμα Λειτουργίας Γλυκών Κουταλιού –Λουκουμιών –Τσίγλας

Τα κύρια νομοθετήματα που διέπουν τις δραστηριότητες παραγωγής γλυκών του κουταλιού είναι τα εξής:

1) Γλυκά του Κουταλιού

Κώδικας Τροφίμων και Ποτών, Άρθρο § 134

Παραπομπή σε § 33, § 35, § 133 παράγραφος 3 και 5

Ν. 6422/1934, 3200/1955, 1360/1983 του ΝΔ 1150/1949 του άρθρου 4 του ΑΝ 207/1967 του από 15-10-22 ΒΔ του από 16-3-1950 ΒΔ όπως αυτό τροποποιήθηκε και συμπληρώθηκε με το από 24-11-53 ΒΔ του ΠΔ 1180/1981 Της ΚΥΑ 69269/1990, των Νόμων 2218/1994, 2240/1994, 2516/1997 και τον ΟΕΛΥ (ΦΕΚ 370/Β/1995).

2) Λουκούμια - Τσίγλα

Κώδικας Τροφίμων και Ποτών, Άρθρο § 131

ΑΧΣ 747/92, ΦΕΚ 550/92

Ν. 6422/1934, 3200/1955, 1360/1983 του ΝΔ 1150/1949 του άρθρου 4 του ΑΝ 207/1967 του από 15-10-22 ΒΔ του από 16-3-1950 ΒΔ όπως αυτό τροποποιήθηκε και συμπληρώθηκε με το από 24-11-53 ΒΔ του ΠΔ 1180/1981 Της ΚΥΑ 69269/1990, των Νόμων 2218/1994, 2240/1994, 3325/2005 και τον ΟΕΛΥ (ΦΕΚ 370/Β/1995) όπως έχει τροποποιηθεί και ισχύει.

3) Κώδικας Τροφίμων και Ποτών - Γενικές Διατάξεις

Άρθρο § 9 Συσκευασία Τροφίμων

Άρθρο § 10 Δήλωση και Διαφήμιση Τροφίμων

Άρθρο § 11 Επισημάνση και Παρουσίας Τροφίμων

3.23.1.3 Νομοθετικό Πλέγμα Λειτουργίας Ιχθυοτροφών

Τα κύρια νομοθετήματα που διέπουν τις δραστηριότητες εργοστασίων παραγωγής ιχθυοτροφών σε όλο το φάσμα α! ύλες – προϊόν –εγκαταστάσεις είναι τα εξής:

- 1) Αρθ.1 της Οδηγίας 79/373/ΕΟΚ όπως ισχύει αρθ.1σημ.1 της οδηγίας 96/24/ΕΚ & αρθ.1 σημ.7 της οδηγίας 2000/16/ΕΚ.
- 2) Αρθ.2 της οδηγίας 79/373/ΕΟΚ όπως ισχύει αρθ.1 σημ.3 7 4 της οδηγίας 96/24/ΕΚ & αρθ.1σημ.1 της οδηγίας 2000/16/ΕΚ.
- 3) Αρθ.5 της οδηγίας 79/373/ΕΟΚ όπως ισχύει αρθ.1σημ.2 της οδηγίας 96/24/ΕΚ& αρθ.1 σημ.2,3,7 της οδηγίας 2000/16/ΕΚ.
- 4) Αρθ.5γ της οδηγίας 79/373/ΕΚ όπως ισχύει αρθ 1 , της οδηγίας 96/24/ΕΚ & αρθ.2 σημ.4 της οδηγίας 2002/2/ΕΚ.

- 5) Απόφαση 228652/2002 "ΚΥΚΛΟΦΟΡΙΑ ΣΥΝΘΕΤΩΝ ΖΩΟΤΡΟΦΩΝ"(β! 242) σε συμμόρφωση προς την οδηγία 2002/ΕΚ του Ευρωπαϊκού Κοινοβουλίου και Συμβουλίου.
- 6) Απόφαση υπ'αρθ 2250/16 "ορισμένα μέτρα εφαρμογής του Π.Δ 364/2002 (Α!306) περί των όρων & των κανόνων που εφαρμόζονται κατά την έγκριση και την εγγραφή ορισμένων εγκαταστάσεων και ενδιαιεσων του τομέα της διατροφής των ζώων σε συμμόρφωση με την οδηγία 98/51 ΕΚ της επιτροπής.
- 7) Τροποποίηση & συμπλήρωση του Π.Δ 538 /83 "Παρασκευή , κυκλοφορία & εμπορία Ζωοτροφών "(Α221) σε συμμόρφωση με τις οδηγίες 87/88/ΕΟΚ ,92/63/ΕΟΚ , 92/87/ΕΟΚ,90/44/ΕΟΚ 92/88/ΕΟΚ του συμβουλίου & σε εκτέλεση της απόφασης 92/508/ΕΟΚ της επιτροπής.
- 8) Π.Δ 538/83 , 105/86 , 296/97 & η απόφαση 300494/84
- 9) Οδηγία 2004/44/ΕΚ της 13-4-2004 της επιτροπής για τροποποίηση της οδηγίας 2002 /69/ΕΚ (PCBς).
- 10) Κανονισμός (ΕΚ) αρθ.684/2004 της επιτροπής της 13-4-2004 τροποποίηση του κανονισμού (ΕΚ) αρθ. 466/2001 σχετικά με τις διοξίνες.
- 11) Οδηγία 70/524/ΕΟΚ του Συμβουλίου περί των πρόσθετων υλών στη διατροφή των ζώων (2002/С 329/ΕΚ).
- 12) Οδηγία 2002/2/ΕΚ της 28-1-2002 , για την τροποποίηση της 79/373/ΕΟΚ περί σύνθετων ζωοτροφών & για την κατάργηση της οδηγίας 91/357/ΕΟΚ της επιτροπής.
- 13) Κανονισμός (ΕΚ) αρθ. 83/2005 του Ε.Κ & του Συμβουλίου της 12/1/2005 "περί καθορισμού απαιτήσεων για την υγιεινή των ζωοτροφών".
- 14) Κανονισμός (Ε.Κ) αρθ.1774/2002 του Ευρωπαϊκού Κοινοβουλίου & του Συμβουλίου της 3-10-2002 "για καθορισμό υγειονομικών κανόνων σχετικά με τα ζωικά υποπροϊόντα που δεν προορίζονται για κατανάλωση ανθρώπινη".
- 15) Π.Δ αρθ 364/2002 (Α!306) "περί των όρων & κανόνων που εφαρμόζονται κατά την έγκριση και την εγγραφή ορισμένων εγκαταστάσεων και ενδιαιεσων του τομέα διατροφής των ζώων".
- 16) ΚΥΑ 22501 /11-4-2003 (Β!433) "ορισμένα μέτρα εφαρμογής του Π.Δ 364/2002 (Α!306)."
- 17) Εγγραφή ορισμένων εγκαταστάσεων & Ενδιαιεσων του τομέα της Διατροφής των Ζώων βάσει του ΠΔ 364/2002 (Οδηγία 95/69/ΕΚ) ΠΡΟΥΠΟΘΕΣΕΙΣ εγγραφής εγκαταστάσεων και ενδιαιεσων πρόσθετων υλών, προμιγμάτων πρόσθετων υλών & σύνθετων ζωοτροφών σύμφωνα με τα άρθρα 7& 8 του ΠΔ 364/2002 (Α!306).
- 18) Τις διατάξεις των Νόμων 6422/1934, του Ν Δ/τος 1150/1949, το άρθρο 4 του 207/1967, το από 15.101922В Δ/τος όπως αυτός τροποποιήθηκε και συμπληρώθηκε με το από 24.11.1953 В καθώς και την 27/31.3.95 (ΦΕΚ 357 4.5.95 ΤΒ') απόφαση Νομαρχιακού Συμβουλίου Αχαΐας.
- 19) Τους Ν. 2218/94 & 2240/94 περί Νομαρχιακής Αυτοδιοίκησης .
- 20) Το Ν 2516/97 «Ίδρυση και λειτουργία βιομηχανικών και βιοτεχνικών εγκαταστάσεων και άλλες διατάξεις»
- 21) Υπουργική Απόφαση 244504/2006 τροποποίηση διατάξεων της υπ' αριθμ. 300494/1984 κοινής Υπουργικής Απόφασης «Διενέργεια και διαδικασία ελέγχου των ζωοτροφών» (Β' 757) ως έχει τροποποιηθεί και ισχύει, σε συμμόρφωση προς τις Οδηγίες 2005/6/ΕΚ και 2005/7/ΕΚ της Επιτροπής και σε εκτέλεση του άρθρου 61 του Καν. 882/2004 του Ευρωπαϊκού Κοινοβουλίου και του Συμβουλίου.
- 22) Υπουργική Απόφαση 309059/2006, Τροποποίηση διατάξεων του Π.Δ. 340/2001 «Κυκλοφορία και χρήση των πρώτων υλών ζωοτροφών» (Α 229) όπως ισχύει (ΦΕΚ 1778, Τεύχος Β,)

4 ΣΗΜΕΙΩΜΑ ΜΕΤΟΧΙΚΟΥ ΤΙΤΛΟΥ & ΚΙΝΗΤΩΝ ΑΞΙΩΝ

4.1 Όροι Αύξησης Μετοχικού Κεφαλαίου & Έκδοσης Μετατρέψιμου Ομολογιακού Δανείου

4.1.1 Όροι Αύξησης Μετοχικού Κεφαλαίου

Η Α' Επαναληπτική Έκτακτη Γενική Συνέλευση των Μετόχων της 11/4/2007 της ΝΗΡΕΥΣ Α.Ε. αποφάσισε, μεταξύ άλλων, την αύξηση του μετοχικού κεφαλαίου της Εταιρείας έως € 15.349.731 με καταβολή μετρητών και δικαίωμα προτίμησης των παλαιών μετόχων της με αναλογία 1 νέα μετοχές προς 4 παλαιές μετοχές. Συνολικά θα εκδοθούν μέχρι 10.233.154 νέες κοινές ονομαστικές μετοχές ονομαστικής αξίας € 1,50 και τιμής διάθεσης € 3,30 για κάθε μία μετοχή. Επίσης, η ως άνω Γενική Συνέλευση αποφάσισε ότι η τιμή διάθεσης των νέων μετοχών της Εταιρείας μπορεί να είναι ανώτερη από τη χρηματιστηριακή τιμή των υφιστάμενων μετοχών της κατά το χρόνο αποκοπής του δικαιώματος προτίμησης. Μετά την επιτυχή ολοκλήρωση της αύξησης, και σε περίπτωση πλήρους κάλυψης, το μετοχικό κεφάλαιο της Εταιρείας θα ανέλθει σε € 76.748.659,50 διαιρούμενο σε 51.165.773 κοινές ονομαστικές μετοχές, ονομαστικής αξίας € 1,50 η κάθε μία.

Η ημερομηνία αποκοπής του δικαιώματος θα ορισθεί από το Διοικητικό Συμβούλιο της Εταιρείας εντός του προβλεπόμενου από τον νόμο χρονικού διαστήματος και θα ανακοινωθεί έγκαιρα στους μετόχους σύμφωνα με το νόμο.

Δικαιούχοι των δικαιωμάτων προτίμησης στην παρούσα αύξηση του μετοχικού κεφαλαίου με μετρητά θα είναι οι εγγεγραμμένοι στο Μητρώο Μετόχων του Κεντρικού Αποθετηρίου Αξιών κατά τη λήξη της συνεδρίασης του Χ.Α. της ημέρας που θα είναι η προηγούμενη της κοινής ημερομηνίας αποκοπής του δικαιώματος προτίμησης.

Η Α' Επαναληπτική Έκτακτη Γενική Συνέλευση των Μετόχων της 11/4/2007 τα ΝΗΡΕΥΣ Α.Ε. αποφάσισε τα ότι σε περίπτωση που η κάλυψη της αύξησης μετοχικού κεφαλαίου δεν είναι πλήρης, το μετοχικό κεφάλαιο θα αυξηθεί μέχρι του ποσού της κάλυψης, σύμφωνα με το άρθρο 13^α του Κ.Ν 2190/1920.

Συνοπτικά οι όροι της ανωτέρω αύξησης μετοχικού κεφαλαίου παρουσιάζονται στον παρακάτω πίνακα:

ΑΡΙΘΜΟΣ ΥΦΙΣΤΑΜΕΝΩΝ ΜΕΤΟΧΩΝ	40.932.619
ΕΚΔΟΣΗ ΝΕΩΝ ΜΕΤΟΧΩΝ	
Με καταβολή μετρητών και δικαίωμα προτίμησης υπέρ των παλαιών μετόχων	10.233.154
με αναλογία 1 νέα μετοχή για κάθε 4 παλαιές μετοχές	
ΣΥΝΟΛΟ ΜΕΤΟΧΩΝ ΜΕΤΑ ΤΗΝ ΑΥΞΗΣΗ ΜΕΤΟΧΙΚΟΥ ΚΕΦΑΛΑΙΟΥ	51.165.773
Ονομαστική Αξία Μετοχής	€ 1,50
ΤΙΜΗ ΔΙΑΘΕΣΗΣ ΑΝΑ ΜΕΤΟΧΗ	€ 3,30
ΣΥΝΟΛΙΚΑ ΕΣΟΔΑ ΑΥΞΗΣΗΣ ΜΕΤΟΧΙΚΟΥ ΚΕΦΑΛΑΙΟΥ	€ 33.769.408,20
Μονάδα διαπραγμάτευσης στο Χ.Α.	ένα (1) τεμάχιο

Συνεπεία των ανωτέρω, κατά την ημερομηνία αποκοπής του δικαιώματος προτίμησης, ο δικαιούχος μέτοχος για κάθε 4 παλαιές μετοχές:

- Θα βρίσκεται πιστωμένος με 4 παλαιές μετοχές ονομαστικής αξίας € 1,50.
- Θα είναι δικαιούχος 4 δικαιωμάτων προτίμησης για την απόκτηση 1 νέας μετοχής ονομαστικής αξίας € 1,50 έκαστη και τιμής διάθεσης € 3,30 έκαστη.

Όλες οι νέες μετοχές θα δικαιούνται να συμμετάσχουν σε διανομή μερίσματος από τα κέρδη της χρήσεως 2007.

Όλες οι νέες μετοχές θα είναι άυλες, ονομαστικές, κοινές με ψήφο.

Η παραπάνω αύξηση του μετοχικού κεφαλαίου και η σχετική τροποποίηση του άρθρου 5 του καταστατικού της Εταιρείας έχει εγκριθεί με την από Κ2/6170/2007 απόφαση του Υπουργείου Ανάπτυξης, η οποία καταχωρήθηκε στο Μητρώο Α.Ε. και Ε.Π.Ε. στις 9/5/2007.

Η προσαρμογή της τιμής των μετοχών εξαιτίας της αύξησης μετοχικού κεφαλαίου και της έκδοσης του ομολογιακού δανείου θα γίνει σύμφωνα με το άρθρο 76 του Κανονισμού του Χρηματιστηρίου Αθηνών, σε συνδυασμό με την απόφαση 35/24.11.2005 (παράγραφος 1.1 Καταβολή Μετρητών για την ΑΜΚ και παράγραφος 1.3 Έκδοση Μετατρέψιμου Ομολογιακού Δανείου) του Δ.Σ. του Χρηματιστηρίου Αθηνών.

Σημειώνεται ότι η προσαρμογή της τιμής των μετοχών τόσο εξαιτίας της Αύξησης Μετοχικού Κεφαλαίου όσο και της έκδοσης του Ομολογιακού Δανείου θα γίνει ταυτόχρονα και θα αφορά τον υφιστάμενο αριθμό των μετοχών της Εταιρείας, δηλαδή τον αριθμό των μετοχών πριν την παρούσα αύξηση του μετοχικού κεφαλαίου.

Η Διοίκηση της Εταιρείας δηλώνει ότι δεν υπάρχουν συμφέροντα των φυσικών και νομικών προσώπων που συμμετέχουν στην παρούσα έκδοση, περιλαμβανομένων των συγκρουόμενων συμφερόντων, τα οποία επηρεάζουν σημαντικά την παρούσα έκδοση, πέραν αυτών που περιγράφονται στο Ενημερωτικό Δελτίο.

4.1.2 Όροι Έκδοσης Μετατρέψιμου Ομολογιακού Δανείου

Η Α' Επαναληπτική Έκτακτη Γενική Συνέλευση των Μετόχων της 11/4/2007 της ΝΗΡΕΥΣ Α.Ε. αποφάσισε, μεταξύ άλλων, την έκδοση ομολογιακού δανείου μέχρι του ποσού των 19.995.575,10 ευρώ, σύμφωνα με τα άρθρα 3α του Κ.Ν. 2190/1920 ως ισχύει και 8 του Ν. 3156/2003 («Δάνειο»), με την έκδοση ονομαστικών ομολογίων, μη διαπραγματεύσιμων στο Χ.Α., μετατρέψιμων σε μετοχές του Εκδότη, με Δημόσια Προσφορά, με δικαίωμα προτίμησης υπέρ των υφιστάμενων μετόχων. Η ανωτέρω Γενική Συνέλευση καταχωρήθηκε στο Μητρώο Ανωνύμων Εταιρειών του Υπουργείου Ανάπτυξης με αριθμό Κ2-6896/9-5-2007 και αναμένεται η δημοσίευση στο ΦΕΚ.

Σύμφωνα με τις διατάξεις του ν. 3156/2003 και του ν. 2190/1920, όπως ισχύει, οι όροι του Δανείου καθορίστηκαν από την ανωτέρω απόφαση της Γενικής Συνελεύσεως των μετόχων σε συνδυασμό με την από 24/5/2007 απόφαση του Διοικητικού Συμβουλίου του Εκδότη (περαιτέρω οι «Όροι του Δανείου»).

Σύμφωνα με τους Όρους του Δανείου, το Δάνειο ποσού έως 19.995.575,10 ευρώ διαιρείται σε 2.046.630 μετατρέψιμες ομολογίες, ονομαστικής αξίας 9,77 ευρώ η κάθε μία.

Η έκδοση των ομολογίων πραγματοποιείται με δικαίωμα προτίμησης υπέρ των υφιστάμενων μετόχων του Εκδότη. Κάθε μία (1) μετοχή παρέχει δικαίωμα προτίμησης για την απόκτηση 0,05 ομολογίας και για να αποκτηθεί μία ακέραια ομολογία απαιτούνται είκοσι (20) δικαιώματα προτίμησης.

Οι ομολογίες του Δανείου θα είναι ονομαστικές, ενσώματες και υδατογραφημένες, δεν θα είναι διαπραγματεύσιμες στο Χ.Α. και θα εκδοθούν βάσει των διατάξεων των άρθρων 8 του Ν. 3156/2003 και 3^α του Κ.Ν. 2190/1920, όπως ισχύει. Η τιμή διάθεσης των ομολογίων είναι στο 100% (par) της ονομαστικής τους αξίας, ήτοι 9,77 ευρώ.

Η από 11/4/2007 Α' Επαναληπτική Έκτακτη Γενική Συνέλευση αποφάσισε ότι κάθε μία (1) ομολογία θα παρέχει στον ομολογιούχο δικαίωμα μετατροπής της, σε [1.63 έως 3.26] κοινές ονομαστικές μετοχές της Εταιρείας με δικαίωμα ψήφου (περαιτέρω «Λόγος Μετατροπής»), η δε τιμή μετατροπής θα είναι ευρώ [3 έως 6] ανά μετοχή (περαιτέρω «Τιμή Μετατροπής»). Με την από 24/5/2007 απόφαση του Διοικητικού Συμβουλίου της ΝΗΡΕΥΣ Α.Ε. ορίστηκε ότι κάθε μία (1) ομολογία θα παρέχει στον ομολογιούχο δικαίωμα μετατροπής της, σε 1.954 κοινές ονομαστικές μετοχές της Εταιρείας με δικαίωμα ψήφου (περαιτέρω «Λόγος Μετατροπής»), η δε τιμή μετατροπής θα είναι ευρώ 5 ανά μετοχή (περαιτέρω «Τιμή Μετατροπής»).

Η προσαρμογή της τιμής των μετοχών εξαιτίας της αύξησης μετοχικού κεφαλαίου και της έκδοσης του ομολογιακού δανείου θα γίνει σύμφωνα με το άρθρο 76 του Κανονισμού του Χρηματιστηρίου Αθηνών, σε συνδυασμό με την απόφαση 35/24.11.2005 (παράγραφος 1.1 Καταβολή Μετρητών για την ΑΜΚ και παράγραφος 1.3 Έκδοση Μετατρέψιμου Ομολογιακού Δανείου) του Δ.Σ. του Χρηματιστηρίου Αθηνών.

Σημειώνεται ότι η προσαρμογή της τιμής των μετοχών τόσο εξαιτίας της Αύξησης Μετοχικού Κεφαλαίου όσο και της έκδοσης του Ομολογιακού Δανείου θα γίνει ταυτόχρονα και θα αφορά τον υφιστάμενο αριθμό των μετοχών της Εταιρείας, δηλαδή τον αριθμό των μετοχών πριν την παρούσα αύξηση του μετοχικού κεφαλαίου.

Επίσης, σημειώνεται ότι ο Λόγος Μετατροπής και η Τιμή Μετατροπής των ομολογιών θα αναπροσαρμοστεί λόγω της παρούσας αύξησης του μετοχικού κεφαλαίου με καταβολή μετρητών που αποφασίστηκε από την Α Επαναληπτική Έκτακτη Γενική Συνέλευση της 11.4.2007, ώστε να διατηρηθούν ακέραια τα δικαιώματα των ομολογιούχων. (βλ. σχετικά κεφάλαιο 4.6.9 του παρόντος Ενημερωτικού Δελτίου). Ο Λόγος Μετατροπής θα πολλαπλασιαστεί με το κλάσμα που θα έχει αριθμητή τη χρηματιστηριακή τιμή της μετοχής του Εκδότη κατά το κλείσιμο της προηγούμενης της αποκοπής του δικαιώματος προτίμησης ημέρας και παρονομαστή την προσαρμοσμένη χρηματιστηριακή τιμή αυτής, τόσο λόγω της ΑΜΚ όσο και λόγω της έκδοσης του ΜΟΔ.

Η αναπροσαρμογή τόσο του Λόγου Μετατροπής όσο και της Τιμής Μετατροπής των ομολογιών, λόγω της παρούσας αύξησης του μετοχικού κεφαλαίου με καταβολή μετρητών, θα πραγματοποιηθεί κατά την ημέρα αποκοπής του δικαιώματος προτίμησης της ΑΜΚ και του ΜΟΔ. Αμέσως μετά, η Εταιρεία θα ενημερώσει σχετικά το Διαχειριστή και τον Εκπρόσωπο εγγράφως καθώς και τους Ομολογιούχους με καταχώρηση στο Ημερήσιο Δελτίο Τιμών του Χ.Α. και δημοσίευση στον ημερήσιο τύπο.

Η Ε.Φ.Γ. TELESIS FINANCE Α.Ε.Π.Ε.Υ., η οποία έχει αναλάβει μαζί με την MILLENNIUM BANK Α.Ε. τη διοργάνωση του Δανείου, και η ΤΡΑΠΕΖΑ ΕΦΓ EUROBANK ERGASIAS Α.Ε. που έχει συμφωνήσει να διοριστεί Πληρεξούσιος Καταβολών και Εκπρόσωπος Ομολογιούχων του Δανείου, καθώς και τα πρόσωπα που ενεργούν για λογαριασμό τους, δηλώνουν ότι δεν έχουν συμφέροντα τα οποία δύνανται να επηρεάσουν σημαντικά την παρούσα έκδοση του Δανείου, με την εξαίρεση α) των αμοιβών που θα λάβει η Ε.Φ.Γ. TELESIS FINANCE Α.Ε.Π.Ε.Υ. ως διοργανώτρια του Δανείου, β) της προμήθειας που θα λαμβάνει η ΤΡΑΠΕΖΑ ΕΦΓ EUROBANK ERGASIAS Α.Ε. υπό την ιδιότητά της ως Πληρεξουσίου Καταβολών και Εκπροσώπου Ομολογιούχων του Δανείου και της αμοιβής που θα λάβει για υπηρεσίες δικτύου κατά την διαδικασία άσκησης του δικαιώματος προτίμησης, γ) την τραπεζική σχέση που διατηρεί η ΤΡΑΠΕΖΑ ΕΦΓ EUROBANK ERGASIAS Α.Ε. με τον Όμιλο του Εκδότη σε επίπεδο χρηματοδότησης, δ) την συμμετοχή που έχει η ΤΡΑΠΕΖΑ ΕΦΓ EUROBANK ERGASIAS Α.Ε. στο μετοχικό κεφάλαιο του Εκδότη (ποσοστό 3,4% των μετοχών και των δικαιωμάτων ψήφου) και ε) τις αμοιβές που λαμβάνει η Ε.Φ.Γ. TELESIS FINANCE Α.Ε.Π.Ε.Υ. σε περιοδικά διαστήματα για υπηρεσίες επενδυτικής τραπεζικής. Πρέπει να σημειωθεί ακόμη ότι μέρος του Μετατρέψιμου Ομολογιακού Δανείου θα χρησιμοποιηθεί για την αναχρηματοδότηση του από 28/12/2006 υφιστάμενου κοινοπρακτικού δανείου μεταξύ της Εταιρείας, της Τράπεζας ΕΦΓ EUROBANK ERGASIAS Α.Ε. και της MILLENNIUM BANK Α.Ε.

Η MILLENNIUM BANK Α.Ε., η οποία έχει αναλάβει μαζί με την Ε.Φ.Γ. TELESIS FINANCE Α.Ε.Π.Ε.Υ. τη διοργάνωση του Δανείου, καθώς και τα πρόσωπα που ενεργούν για λογαριασμό της, δηλώνουν ότι δεν έχουν συμφέροντα τα οποία δύνανται να επηρεάσουν σημαντικά την παρούσα έκδοση του Δανείου, με την εξαίρεση α) των αμοιβών που θα λάβει η MILLENNIUM BANK Α.Ε. ως διοργανώτρια του Δανείου, β) την τραπεζική σχέση που διατηρεί η MILLENNIUM BANK Α.Ε. με τον Όμιλο του Εκδότη σε επίπεδο χρηματοδότησης και γ) τις αμοιβές που λαμβάνει η MILLENNIUM BANK Α.Ε. σε περιοδικά διαστήματα για υπηρεσίες επενδυτικής τραπεζικής. Πρέπει να σημειωθεί ακόμη ότι μέρος του Μετατρέψιμου Ομολογιακού Δανείου θα χρησιμοποιηθεί για την αναχρηματοδότηση του από 28/12/2006 υφιστάμενου κοινοπρακτικού δανείου μεταξύ της Εταιρείας, της Τράπεζας ΕΦΓ EUROBANK ERGASIAS Α.Ε. και της MILLENNIUM BANK Α.Ε.

Η Διοίκηση της Εταιρείας δηλώνει ότι δεν υπάρχουν συμφέροντα των φυσικών και νομικών προσώπων που συμμετέχουν στην παρούσα έκδοση, περιλαμβανομένων των συγκρουόμενων συμφερόντων, τα οποία επηρεάζουν σημαντικά την παρούσα έκδοση, πέραν αυτών που περιγράφονται στο Ενημερωτικό Δελτίο.

4.2 Λόγοι Αύξησης Μετοχικού Κεφαλαίου & Έκδοσης Μετατρέψιμου Ομολογιακού Δανείου

4.2.1 Λόγοι Αύξησης Μετοχικού Κεφαλαίου

Βασικός σκοπός της παρούσας αύξησης του μετοχικού κεφαλαίου της ΝΗΡΕΥΣ Α.Ε. είναι αφενός η χρηματοδότηση μέρους του επενδυτικού της προγράμματος το οποίο έχει εκπονήσει για τα επόμενα έτη, όπως συνοπτικά παρουσιάζεται ακολούθως και αφετέρου η ενίσχυση του κεφαλαίου κίνησης. Συγκεκριμένα τα έσοδα της παρούσας αύξησης του μετοχικού κεφαλαίου με μετρητά, τα οποία σε περίπτωση πλήρους κάλυψης θα ανέλθουν μέχρι το ποσό των € 33.769.408,20 θα διατεθούν ως εξής:

Α) Συμμετοχή σε αύξηση μετοχικού κεφαλαίου θυγατρικών εταιρειών - ποσό € 11.040.000 ως εξής:

Αα) Ποσό € 1.260.000 για την συμμετοχή στην αύξηση μετοχικού κεφαλαίου της ΙΛΚΝΑΚ Α.Σ. Η αύξηση του μετοχικού κεφαλαίου της ΙΛΚΝΑΚ Α.Σ. θα χρηματοδοτήσει την επέκταση του ιχθυογεννητικού της σταθμού.

Αβ) Πόσο € 9.780.000 για την συμμετοχή στην αύξηση μετοχικού κεφαλαίου της ΜΙΡΑΜΑΡ Α.Σ. Η αύξηση του μετοχικού κεφαλαίου της ΜΙΡΑΜΑΡ Α.Σ. θα χρηματοδοτήσει μέρος της επένδυσης του εργοστασίου των ιχθυοτροφών 6 εκ. Ευρώ, μέρος της επένδυσης για μονάδες πάχυνσης ιχθύων – προπάχυνσης γόνου 1,8 εκ. Ευρώ, μέρος του διαμετακομιστικού κέντρου 780 χιλ. Ευρώ και μέρος της επένδυσης του συσκευαστηρίου 1,2 εκ. Ευρώ.

Η συμμετοχή στην αύξηση του μετοχικού κεφαλαίου στις ανωτέρω εταιρείες είναι έμμεση και θα πραγματοποιηθεί μέσω των θυγατρικών εταιρειών ΝΙΡΕΥΣ ΙΝΤΕΡΝΑΤΙΟΝΑΛ ΛΤΔ με έδρα την Λευκωσία, Κύπρου, στην οποία συμμετέχει η ΝΗΡΕΥΣ ΙΧΘΥΟΚΑΛΛΙΕΡΓΕΙΕΣ Α.Ε. με ποσοστό 100%, και ΜΙΡΑΜΑΡ PROJECT Co με έδρα το Λονδίνο Αγγλίας στην οποία συμμετέχει η ΝΙΡΕΥΣ ΙΝΤΕΡΝΑΤΙΟΝΑΛ με ποσοστό 100%. Η ΝΗΡΕΥΣ ΙΧΘΥΟΚΑΛΛΙΕΡΓΕΙΕΣ Α.Ε. θα συμμετέχει στην αύξηση του μετοχικού κεφαλαίου της ΝΙΡΕΥΣ ΙΝΤΕΡΝΑΤΙΟΝΑΛ ΛΤΔ με 11.040.000 Ευρώ. Η ΝΙΡΕΥΣ ΙΝΤΕΡΝΑΤΙΟΝΑΛ ΛΤΔ θα συμμετέχει στην αύξηση του μετοχικού κεφαλαίου της ΜΙΡΑΜΑΡ PROJECT Co με 11.040.000 Ευρώ. Η ΜΙΡΑΜΑΡ PROJECT Co θα συμμετέχει στην αύξηση μετοχικού κεφαλαίου α) της ΙΛΚΝΑΚ Α.Σ. 1.260.000 Ευρώ και β) της ΜΙΡΑΜΑΡ Α.Σ. 9.780.000 Ευρώ.

Β) Επενδύσεις της ΝΗΡΕΥΣ Α.Ε. στην Ελλάδα – ποσό € 16.120.000

Μέρος των εσόδων της αύξησης του μετοχικού κεφαλαίου με μετρητά θα διατεθεί για την χρηματοδότηση επενδύσεων που προτίθεται να υλοποιήσει η ΝΗΡΕΥΣ Α.Ε. στην Ελλάδα, συνολικού ύψους 16.120.000 Ευρώ, και συγκεκριμένα:

Βα) Ποσό € 2.110.000 για Σύστημα Πληροφορικής που αφορά την αντικατάσταση του επιχειρησιακού πληροφοριακού συστήματος, την εγκατάσταση συστήματος επιχειρησιακής ευφυΐας Hyperion και Information Security Management System πιστοποίηση ISO 27001.

Ββ) Ποσό € 6.260.000 για Εγκαταστάσεις Προπάχυνσης Γόνου στη Θεσπρωτία και την Εύβοια

Βγ) Ποσό € 6.350.000 για νέα Συσκευαστήρια (στον Αστακό, την Θεσπρωτία, την Βόρεια Εύβοια) και αποθηκευτικούς χώρους (στον Αστακό)

Βδ) Ποσό € 1.400.000 για Ξηραντήριο Ιχθυοτροφών προς αντικατάσταση του παλαιού στο εργοστάσιο της Πάτρας.

Γ) Κεφάλαιο κίνησης 6.151.408,20 Ευρώ

Ποσό ύψους 6.151,408,20 Ευρώ θα διατεθεί για την κάλυψη των αναγκών της Εταιρείας σε κεφάλαιο κίνησης λόγω αυξήσεως του όγκου παραγωγής νωπών και μεταποιημένων προϊόντων καθώς και ιχθυοτροφών.

Σημειώνεται ότι αναλυτικές πληροφορίες για τον προορισμό των κεφαλαίων που θα αντληθούν από την παρούσα αύξηση του μετοχικού κεφαλαίου με καταβολή μετρητών, παρατίθενται στην ενότητα 4.9.1 «Προορισμός Νέων Κεφαλαίων από την Αύξηση του Μετοχικού Κεφαλαίου».

4.2.2 Λόγοι Έκδοσης Μετατρέψιμου Ομολογιακού Δανείου

Τα κεφάλαια που θα αντληθούν από την έκδοση του μετατρέψιμου ομολογιακού δανείου, που αποφάσισε η Α΄ Επαναληπτική Έκτακτη Γενική Συνέλευση των Μετόχων της 11/4/2007 της ΝΗΡΕΥΣ Α.Ε. θα χρησιμοποιηθούν εν μέρει για την αναχρηματοδότηση του από 28/12/2006 υφιστάμενου κοινοπρακτικού δανείου μεταξύ της Εταιρείας, της Τράπεζας EFG EUROBANK ERGASIAS Α.Ε. και της MILLENNIUM BANK Α.Ε. και εν μέρει για την πληρωμή τραπεζικού δανεισμού ο οποίος έχει χρηματοδοτήσει το επενδυτικό πρόγραμμα της Εταιρείας.

Σημειώνεται ότι αναλυτικές πληροφορίες για τον προορισμό των κεφαλαίων που θα αντληθούν από την παρούσα έκδοση του μετατρέψιμου ομολογιακού δανείου, παρατίθενται στην ενότητα 4.9.2 «Προορισμός Νέων Κεφαλαίων από την Έκδοση Μετατρέψιμου Ομολογιακού Δανείου».

4.3 Διαδικασία Άσκησης Δικαιωμάτων Προτίμησης

4.3.1 Αποκοπή Δικαιωμάτων

Η ημερομηνία αποκοπής του δικαιώματος προτίμησης για την συμμετοχή τόσο στην παρούσα αύξηση του μετοχικού κεφαλαίου με μετρητά όσο και στην έκδοση του μετατρέψιμου ομολογιακού δανείου θα ορισθεί από το Διοικητικό Συμβούλιο της Εταιρείας. Ειδικότερα, μετά τη λήψη των απαιτούμενων εγκρίσεων (Υπουργείου Ανάπτυξης, Επιτροπής Κεφαλαιαγοράς και Χ.Α.), το Διοικητικό Συμβούλιο της Εταιρείας θα ορίσει – σε συνεργασία με τις αρμόδιες Αρχές – την ημερομηνία αποκοπής και θα την ανακοινώσει στους μετόχους, σύμφωνα με τον νόμο.

Δικαιούχοι των δικαιωμάτων προτίμησης α) στην παρούσα αύξηση του μετοχικού κεφαλαίου με μετρητά και β) στην έκδοση του ΜΟΔ θα είναι οι εγγεγραμμένοι στο Σύστημα Άυλων Τίτλων της «ΕΛΛΗΝΙΚΑ ΧΡΗΜΑΤΙΣΤΗΡΙΑ Α.Ε.» (πρώην Κ.Α.Α.) κατά τη λήξη της συνεδρίασης του Χρηματιστηρίου Αθηνών (Χ.Α.) της ημέρας που θα είναι η προηγούμενη της κοινής ημερομηνίας αποκοπής του δικαιώματος προτίμησης.

Συνεπώς, κατά την ημερομηνία αποκοπής, ο εγγεγραμμένος στη λήξη της συνεδρίασης της προηγούμενης ημέρας μέτοχος, για κάθε τέσσερις (4) μετοχές που κατέχει θα είναι δικαιούχος τεσσάρων (4) δικαιωμάτων προτίμησης για την απόκτηση μίας (1) νέας μετοχής ονομαστικής αξίας 1,50 ευρώ. Επιπλέον, για κάθε μία (1) μετοχή που κατέχει θα είναι δικαιούχος δικαιώματος προτίμησης για την απόκτηση 0,05 ομολογίας, ήτοι για να αποκτηθεί μία ακέραια ομολογία απαιτούνται είκοσι (20) δικαιώματα προτίμησης.

4.3.2 Διαδικασία Άσκησης Δικαιώματος Προτίμησης στην Αύξηση του Μετοχικού Κεφαλαίου

Σύμφωνα με την από 11/4/2007 απόφαση της Α΄ Επαναληπτικής Έκτακτης Γενικής Συνέλευσης της ΝΗΡΕΥΣ Α.Ε., το δικαίωμα προτίμησης θα μπορεί να ασκηθεί εντός προθεσμίας δεκαπέντε (15) ημερών, η δε έναρξη και λήξη της οποίας θα ορισθεί από το Διοικητικό Συμβούλιο και θα δημοσιευθεί στο Ημερήσιο Δελτίο Τιμών του Χ.Α., στην ιστοσελίδα του Χ.Α. και στην ιστοσελίδα της Εταιρείας και θα ανακοινωθεί στους μετόχους διά του τύπου, σύμφωνα με το νόμο.

Η Εταιρεία θα αιτηθεί την έναρξη της διαπραγμάτευσης και της άσκησης των δικαιωμάτων προτίμησης κατά τα προβλεπόμενα από τον Κανονισμό του Χ.Α., εντός δέκα (10) εργάσιμων ημερών από την ημερομηνία αποκοπής.

Τα δικαιώματα προτίμησης είναι μεταβιβάσιμα και αποτελούν αντικείμενο διαπραγμάτευσης στο ηλεκτρονικό σύστημα συναλλαγών του Χ.Α. κατά τη διάρκεια της προθεσμίας άσκησης του δικαιώματος προτίμησης, πλην των τελευταίων τεσσάρων (4) εργάσιμων ημερών της προθεσμίας αυτής. Τα δικαιώματα αυτά θα είναι πιστωμένα στους Λογαριασμούς της Μεριδας κάθε δικαιούχου στο Σ.Α.Τ., την ημερομηνία έναρξης διαπραγμάτευσής τους.

Κλάσματα μετοχών δεν θα εκδοθούν, προς τούτο και η σύσταση προς τους κ.κ. Μετόχους όπως συγκεντρώσουν μέσω Χ.Α. αριθμό μετοχών ή δικαιωμάτων προτίμησης που κατά την άσκηση των δικαιωμάτων προτίμησης θα παράγουν ακέραιο αριθμό νέων μετοχών.

Το δικαίωμα προτίμησης ασκείται με έγγραφη δήλωση, η οποία θα υποβάλλεται κατά τις εργάσιμες ημέρες και ώρες στα καταστήματα της τράπεζας «ΤΡΑΠΕΖΑ ΕFG EUROBANK ERGASIAS Α.Ε.», καθώς και μέσω των χειριστών των λογαριασμών χρεογράφων των μετόχων (Χρηματιστηριακή Εταιρεία ή θεματοφύλακας) με την προσκόμιση των απαραίτητων δικαιολογητικών και με ταυτόχρονη καταβολή σε μετρητά της τιμής εκδόσεως των μετοχών.

Οι μέτοχοι που επιθυμούν να ασκήσουν τα δικαιώματά τους μέσω των χειριστών τους θα αιτούνται την άσκηση των δικαιωμάτων τους από το χειριστή τους.

Σε διαφορετική περίπτωση, για την άσκηση δικαιωμάτων μέσω της «ΤΡΑΠΕΖΑ Ε.Φ.Γ. EUROBANK ERGASIAS Α.Ε.» οι κάτοχοι δικαιωμάτων προτίμησης θα τα ασκούν, προσκομίζοντας τη σχετική βεβαίωση Δέσμευσης Δικαιωμάτων της «ΕΛΛΗΝΙΚΑ ΧΡΗΜΑΤΙΣΤΗΡΙΑ Α.Ε.» (πρώην Κ.Α.Α.) και καταβάλλοντας σε ειδικό τραπεζικό λογαριασμό της Εταιρείας που θα ανοιχθεί στην «ΤΡΑΠΕΖΑ Ε.Φ.Γ. EUROBANK ERGASIAS Α.Ε.» για την παρούσα αύξηση, το αντίτιμο των Νέων Μετοχών, για τις οποίες έχουν δικαίωμα να εγγραφούν. Για την έκδοση της βεβαίωσης αυτής θα πρέπει να απευθυνθούν:

α) στο χειριστή του λογαριασμού χρεογράφων τους (Χρηματιστηριακή εταιρεία ή θεματοφυλακή Τραπεζής), αν οι μετοχές τους δεν βρίσκονται σε ειδικό λογαριασμό στο Σ.Α.Τ., και

β) στην «ΕΛΛΗΝΙΚΑ ΧΡΗΜΑΤΙΣΤΗΡΙΑ Α.Ε.» (πρώην Κ.Α.Α.) αν οι μετοχές τους βρίσκονται σε ειδικό λογαριασμό στο Σ.Α.Τ.

Για την άσκηση του δικαιώματος προτίμησης, οι κάτοχοί τους θα προσκομίζουν στα καταστήματα της τράπεζας Ε.Φ.Γ. EUROBANK ERGASIAS Α.Ε. την αστυνομική τους ταυτότητα, τον αριθμό του φορολογικού τους μητρώου, την εκτύπωση των στοιχείων Σ.Α.Τ καθώς και τη σχετική Βεβαίωση Δέσμευσης Δικαιωμάτων για άσκηση δικαιώματος προτίμησης, την οποία θα πρέπει να αναζητήσουν από το χειριστή του λογαριασμού τους (ή από την ΕΛΛΗΝΙΚΑ ΧΡΗΜΑΤΙΣΤΗΡΙΑ Α.Ε. (πρώην Κ.Α.Α.), αν οι μετοχές τους βρίσκονται στον Ειδικό Λογαριασμό του Σ.Α.Τ.). Επισημαίνεται ότι οι κάτοχοι δικαιωμάτων προτίμησης κατά την άσκηση των δικαιωμάτων τους θα πρέπει να δηλώσουν επίσης : α) τον αριθμό μερίδας επενδυτή Σ.Α.Τ., β) τον αριθμό λογαριασμού αξιών στο Σ.Α.Τ. και γ) τον εξουσιοδοτημένο χειριστή του λογαριασμού αξιών τους στον οποίο επιθυμούν να καταχωρηθούν οι μετοχές τους.

Εάν διαπιστωθούν περισσότερες της μίας εγγραφές των ιδίων φυσικών ή νομικών προσώπων με βάση τα στοιχεία ΣΑΤ ή / και τα δημογραφικά στοιχεία του εγγραφόμενου, το σύνολο των εγγραφών αυτών θα αντιμετωπίζεται ως ενιαία εγγραφή.

Μετά την άσκηση των δικαιωμάτων προτίμησής τους, οι εγγραφόμενοι θα λαμβάνουν σχετική απόδειξη, η οποία δεν αποτελεί προσωρινό τίτλο και δεν είναι διαπραγματεύσιμη.

Τα δικαιώματα προτίμησης τα οποία δεν θα ασκηθούν μέχρι τη λήξη της προβλεπόμενης προθεσμίας εγγραφών παραγράφονται.

Δικαίωμα Προεγγραφής: Κατά τη διάρκεια της προθεσμίας άσκησης του δικαιώματος προτίμησης, παρέχεται στα πρόσωπα που ασκούν τα ανωτέρω δικαιώματα προτίμησης το δικαίωμα να προεγγράφονται (Δικαίωμα Προεγγραφής) στην ίδια τιμή διάθεσης για την απόκτηση επιπλέον μετοχών, πέραν εκείνων που δικαιούνται να αποκτήσουν στο πλαίσιο άσκησης του βασικού δικαιώματος προτίμησης (μία νέα για κάθε τέσσερις παλαιές), από τις μετοχές που τυχόν θα μείνουν αδιάθετες και μέχρι το 100% των δικαιωμάτων προτίμησης, δηλαδή, οι προεγγραφές των δικαιούχων μπορούν να ανέλθουν κατά μέγιστο μέχρι το 100% του αριθμού των νέων μετοχών που αντιστοιχούν στα δικαιώματα προτίμησης που άσκησαν οι δικαιούχοι. Το ασκούμενο δικαίωμα προτίμησης, μέσω προεγγραφής θα ικανοποιηθεί μετά την λήξη της προθεσμίας άσκησης του βασικού δικαιώματος προτίμησης, υπό την προϋπόθεση ότι θα υπάρξουν αδιάθετες μετοχές.

Δικαίωμα προεγγραφής έχουν όλοι όσοι άσκησαν δικαιώματα προτίμησης, και μέχρι το 100% του αριθμού των νέων μετοχών που αντιστοιχούν στα δικαιώματα προτίμησης που άσκησαν αυτοί οι επενδυτές. Παραδείγματος χάριν: Δικαιούχος μέτοχος, κάτοχος 40 μετοχών, ο οποίος κατέχει 40 δικαιώματα προτίμησης για την αγορά 10 νέων μετοχών, αλλά ασκεί μόνο τα 20 δικαιώματα προτίμησης θα αποκτήσει 5 νέες μετοχές, και θα έχει τη δυνατότητα να προεγγραφεί για ανώτατο αριθμό 5 επιπλέον μετοχών.

Κλάσματα μετοχών δεν θα εκδοθούν, προς τούτο και η σύσταση προς τους κ.κ. Μετόχους όπως συγκεντρώσουν μέσω Χ.Α. αριθμό μετοχών ή δικαιωμάτων προτίμησης που κατά την άσκηση των δικαιωμάτων προτίμησης θα παράγουν ακέραιο αριθμό νέων μετοχών.

Ειδικότερα, συγχρόνως με την άσκηση των δικαιωμάτων τους προτίμησης, οι κάτοχοι αυτών θα μπορούν να ασκήσουν το Δικαίωμα Προεγγραφής με την υποβολή έγγραφης δήλωσης στα καταστήματα της «ΤΡΑΠΕΖΑ Ε.Φ.Γ. EUROBANK – ERGASIAS Α.Ε.» ή και στους εξουσιοδοτημένους χειριστές τους και με την ταυτόχρονη δέσμευση του συνόλου των κεφαλαίων που αντιστοιχούν στις αδιάθετες μετοχές για τις οποίες ασκούν το Δικαίωμα Προεγγραφής. Η προεγγραφή θα γίνεται με κατάθεση μετρητών ή με δέσμευση λογαριασμού καταθέσεων που τηρεί ο μέτοχος στην «ΤΡΑΠΕΖΑ Ε.Φ.Γ. EUROBANK – ERGASIAS Α.Ε.».

Οι ασκήσαντες το Δικαίωμα Προεγγραφής θα ικανοποιηθούν εάν προκύψουν αδιάθετες μετοχές, ενώ αν ο αριθμός των αδιάθετων μετοχών δεν επαρκεί για την πλήρη ικανοποίηση της ζήτησης των προεγγραφέντων επενδυτών, τότε αυτοί θα ικανοποιηθούν αναλογικά με βάση τον αριθμό των αδιάθετων μετοχών για τις οποίες θα έχουν προεγγραφεί και μέχρι την πλήρη εξάντληση της ζήτησης.

Ο ακριβής αριθμός αδιάθετων μετοχών που θα αποκτήσουν οι ασκήσαντες Δικαίωμα Προεγγραφής θα καθοριστεί με απόφαση του Δ.Σ. της ΝΗΡΕΥΣ Α.Ε., ενώ τα καταβληθέντα ποσά των προεγγραφών που δεν θα χρησιμοποιηθούν για την απόκτηση αδιάθετων μετοχών θα επιστραφούν άτοκα στους ασκήσαντες Δικαίωμα Προεγγραφής.

Σε περίπτωση μη κάλυψης από τους παλαιούς μετόχους (με άσκηση δικαιωμάτων προτίμησης και προεγγραφής) της αύξησης του Μετοχικού Κεφαλαίου με καταβολή μετρητών, οι τυχόν αδιάθετες μετοχές θα διατεθούν ελεύθερα κατά την κρίση του Δ.Σ. της Εταιρείας. Εφόσον συνεχίζουν να υφίστανται αδιάθετες μετοχές, το Μετοχικό Κεφάλαιο θα αυξηθεί μέχρι του ποσού της κάλυψης σύμφωνα με τα προβλεπόμενα στο άρθρο 13α του Κ.Ν. 2190/1920.

Η ΝΗΡΕΥΣ Α.Ε. θα εκδώσει ανακοίνωση για την κάλυψη της αύξησης και την διάθεση τυχόν αδιάθετων μετοχών μέσω του Ημερήσιου Δελτίου Τιμών του Χ.Α.

Η ημερομηνία έναρξης διαπραγμάτευσης των νέων μετοχών στο Χ.Α. θα ανακοινωθεί από την Εταιρεία μέσω του Τύπου και του Ημερήσιου Δελτίου Τιμών του Χ.Α.

Η Α΄ Επαναληπτική Έκτακτη Γενική Συνέλευση των μετόχων της 11/4/2007 αποφάσισε να παράσχει σχετικά την εξουσιοδότηση στο Δ.Σ. της Εταιρείας όπως προβεί σε όλες τις απαραίτητες ενέργειες προκειμένου να υλοποιηθεί η απόφαση της Γενικής Συνέλευσης και ρυθμίσει όλα τα θέματα που αφορούν την κατάρτιση Ενημερωτικού Δελτίου, την χορήγηση αδειών και εγκρίσεων από την Επιτροπή Κεφαλαιαγοράς και το Χ.Α., την εισαγωγή των νέων μετοχών στο Χ.Α. και κάθε συναφούς θέματος.

Τονίζεται ότι κάθε μέτοχος δύναται να ασκεί τα δικαιώματά του, σύμφωνα με την κατά τα ανωτέρω διαδικασία άσκησης του δικαιώματος προτίμησης της παρούσας αύξησης του μετοχικού κεφαλαίου, στα πλαίσια των αποφάσεων των αρμοδίων οργάνων της Εταιρείας.

Η «παράδοση» των μετοχών συντελείται με την οριστική καταχώρησή τους στο Λογαριασμό Αξιών των δικαιούχων, η οποία θα γίνει αμέσως μετά την ολοκλήρωση των σχετικών διαδικασιών και θα ανακοινωθεί έγκαιρα με δημοσίευση στον τύπο.

Σημειώνεται ότι σύμφωνα με το άρθρο 16 του Ν. 3401/2005 κάθε νέο σημαντικό στοιχείο, ουσιώδης ανακρίβεια ή ουσιώδες σφάλμα σχετικά με τις πληροφορίες που περιέχονται στο παρόν Ενημερωτικό Δελτίο, που μπορεί να επηρεάσει την αξιολόγηση των κινητών αξιών και ανακύπτει ή διαπιστώνεται κατά το χρόνο που μεσολαβεί από την έγκριση του Ενημερωτικού Δελτίου έως την έναρξη διαπραγμάτευσης των νέων μετοχών της Εταιρείας στο Χ.Α. αναφέρεται σε συμπλήρωμα του Ενημερωτικού Δελτίου. Επενδυτές οι οποίοι έχουν ήδη συμφωνήσει να αγοράσουν τις κινητές αξίες ή έχουν εγγραφεί για την αγορά κινητών αξιών πριν από τη δημοσίευση του συμπληρώματος, μπορούν να υπαναχωρήσουν από την αγορά ή την εγγραφή το αργότερο εντός τριών (3) εργάσιμων ημερών από τη δημοσίευση του συμπληρώματος.

4.3.3 Διαδικασία Άσκησης Δικαιώματος Προτίμησης στην Έκδοση Μετατρέψιμου Ομολογιακού Δανείου

Το δικαίωμα προτίμησης θα μπορεί να ασκηθεί εντός προθεσμίας δεκαπέντε (15) ημερών, η έναρξη και η λήξη της οποίας θα καθοριστεί από το Διοικητικό Συμβούλιο της Εταιρείας και θα δημοσιευθεί στο Ημερήσιο Δελτίο Τιμών του Χ.Α., στην ιστοσελίδα του Χ.Α. και στην ιστοσελίδα της Εταιρείας και θα ανακοινωθεί στους μετόχους δια του τύπου, σύμφωνα με το νόμο. Τα δικαιώματα που δεν θα ασκηθούν εντός της ανωτέρω προθεσμίας παύουν να ισχύουν.

Τα δικαιώματα προτίμησης είναι μεταβιβάσιμα και αποτελούν αντικείμενο διαπραγμάτευσης στο ηλεκτρονικό σύστημα συναλλαγών του Χ.Α. κατά τη διάρκεια της προθεσμίας άσκησης του δικαιώματος προτίμησης, πλην των τελευταίων τεσσάρων (4) εργάσιμων ημερών της προθεσμίας αυτής. Τα δικαιώματα αυτά θα είναι πιστωμένα στους Λογαριασμούς της Μεριδάς κάθε δικαιούχου στο Σ.Α.Τ., την ημερομηνία έναρξης διαπραγμάτευσής τους.

Σε περίπτωση που από την άσκηση του συνόλου των Δικαιωμάτων Προτίμησης, που ανήκουν σε ορισμένο επενδυτή θα προκύψουν κλασματικές Ομολογίες (δηλ. Ομολογίες που υπολείπονται της μονάδας), οι δικαιούχοι προτίμησης θα μπορούν να ασκήσουν μόνο τόσα δικαιώματα προτίμησης, ώστε να εγγραφούν για ακέραιο αριθμό Ομολογιών.

Για την άσκηση του δικαιώματος προτίμησης στα καταστήματα της Τράπεζας EFG Eurobank Ergasias A.E. οι δικαιούχοι θα δηλώνουν τον αριθμό φορολογικού τους μητρώου και θα προσκομίζουν την αστυνομική τους ταυτότητα, την εκτύπωση των στοιχείων Σ.Α.Τ καθώς και τη σχετική Βεβαίωση Δέσμευσης δικαιωμάτων για άσκηση δικαιώματος προτίμησης, την οποία θα πρέπει να αναζητήσουν από το χειριστή του λογαριασμού τους (ή από την ΕΛΛΗΝΙΚΑ ΧΡΗΜΑΤΙΣΤΗΡΙΑ Α.Ε. (πρώην Κ.Α.Α.) αν οι μετοχές τους έχουν καταχωρηθεί στον Ειδικό λογαριασμό στο Σ.Α.Τ.). Ταυτόχρονα, θα καταβάλλουν, χωρίς τη μεσολάβηση της Εταιρείας, σε ειδικό τραπεζικό λογαριασμό, που θα ανοιχθεί για την παρούσα έκδοση του ΜΟΔ το αντίτιμο για τα Δικαιώματα Προτίμησης τα οποία θα ασκήσουν.

Σε περίπτωση που ένας ή περισσότεροι των υφιστάμενων μετόχων ή, εν γένει, των δικαιούχων των δικαιωμάτων προτιμήσεως, δεν ασκήσουν ολικώς ή μερικώς το δικαίωμα προτίμησης στην έκδοση του Δανείου και επομένως, η κάλυψη της έκδοσης στο πλαίσιο της άσκησης του δικαιώματος προτίμησης, δεν είναι πλήρης μετά τη λήξη της προθεσμίας άσκησης του δικαιώματος προτίμησης, οι αδιάθετες ομολογίες θα διατεθούν ελεύθερα κατά την κρίση του Δ.Σ. της Εταιρείας. Η Α΄ Επαναληπτική Έκτακτη Γενική Συνέλευση της 11/4/2007 αποφάσισε ότι στην περίπτωση κατά την οποία το Δάνειο δεν καλυφθεί πλήρως, ούτε από τους δικαιούχους δικαιώματος προτίμησης ούτε από τρίτους επενδυτές κατά την κρίση του Δ.Σ. της Εταιρείας, η έκδοση θα ανέλθει μέχρι του ποσού που καλύφθηκε.

Τονίζεται ότι κάθε μέτοχος δύναται να ασκεί τα δικαιώματά του, σύμφωνα με την κατά τα ανωτέρω διαδικασία άσκησης του δικαιώματος προτίμησης της παρούσας έκδοσης του Δανείου, στα πλαίσια των αποφάσεων των αρμοδίων οργάνων της Εταιρείας.

Σημειώνεται ότι σύμφωνα με το άρθρο 16 του Ν. 3401/2005 κάθε νέο σημαντικό στοιχείο, ουσιώδης ανακρίβεια ή ουσιώδες σφάλμα σχετικά με τις πληροφορίες που περιέχονται στο παρόν Ενημερωτικό Δελτίο, που μπορεί να επηρεάσει την αξιολόγηση των κινητών αξιών και ανακύπτει ή διαπιστώνεται κατά το χρόνο που μεσολαβεί από την έγκριση του Ενημερωτικού Δελτίου έως τη λήξη της Δημόσιας Προσφοράς αναφέρεται σε συμπλήρωμα του Ενημερωτικού Δελτίου. Επενδυτές οι οποίοι έχουν ήδη συμφωνήσει να αγοράσουν τις κινητές αξίες ή έχουν εγγραφεί για την αγορά κινητών αξιών πριν από τη δημοσίευση του συμπληρώματος, μπορούν να υπαναχωρήσουν από την αγορά ή την εγγραφή το αργότερο εντός τριών (3) εργάσιμων ημερών από τη δημοσίευση του συμπληρώματος.

4.4 Αναμενόμενο Χρονοδιάγραμμα

Το αναμενόμενο χρονοδιάγραμμα της ολοκλήρωσης της παρούσας αύξησης μετοχικού κεφαλαίου και της έκδοσης μετατρέψιμου ομολογιακού δανείου είναι το ακόλουθο:

Ημερομηνία	Ενέργεια
11/4/2007	Α Έπαναληπτική Έκτακτη Γενική Συνέλευση των μετόχων της εταιρείας ΝΗΡΕΥΣ Α.Ε. που αποφάσισε την ΑΜΚ και την έκδοση ΜΟΔ
6/6/2007 (Τ)	Έγκριση του περιεχομένου του παρόντος Ενημερωτικού Δελτίου από το Δ.Σ. της Επιτροπής Κεφαλαιαγοράς.
T + 4	Δημοσίευση Ενημερωτικού Δελτίου (ανάρτηση στην ιστοσελίδα του Χ.Α.)
T + 4	Δημοσίευση Ανακοίνωσης για τον τόπο και τον τρόπο διάθεσης του Ενημερωτικού Δελτίου στο κοινό
T + 6	Ανακοίνωση στο Η.Δ.Τ. για την αποκοπή των δικαιωμάτων προτίμησης, την περίοδο άσκησης δικαιωμάτων και την έναρξη και λήξη διαπραγμάτευσης των δικαιωμάτων στην ΑΜΚ και το ΜΟΔ
T + 8	Αποκοπή δικαιώματος προτίμησης στην ΑΜΚ και συμμετοχής στην έκδοση ΜΟΔ
T + 12	Πίστωση από την ΕΛΛΗΝΙΚΑ ΧΡΗΜΑΤΙΣΤΗΡΙΑ Α.Ε. (πρώην Κ.Α.Α.) των δικαιωμάτων στους λογαριασμούς των δικαιούχων στο Σ.Α.Τ.
T + 15	Έναρξη διαπραγμάτευσης και άσκησης των δικαιωμάτων προτίμησης στην ΑΜΚ και συμμετοχής στην έκδοση ΜΟΔ
T + 26	Λήξη διαπραγμάτευσης των δικαιωμάτων προτίμησης στην ΑΜΚ και της συμμετοχής στην έκδοση ΜΟΔ
T + 30	Λήξη περιόδου άσκησης των δικαιωμάτων προτίμησης στην ΑΜΚ και της συμμετοχής στην έκδοση ΜΟΔ
T + 32	Ανακοίνωση για την κάλυψη της ΑΜΚ και του ΜΟΔ και για την διάθεση τυχόν αδιάθετων δικαιωμάτων
T + 34	Διοικητικό Συμβούλιο τα ΝΗΡΕΥΣ Α.Ε. για την πιστοποίηση καταβολής του ποσού της ΑΜΚ και της κάλυψης του ΜΟΔ
T + 36	Ημερομηνία Έκδοσης ΜΟΔ
T + 36	Εκτιμώμενη Έγκριση από το Δ.Σ. του Χ.Α. της εισαγωγής προς διαπραγμάτευση των νέων μετοχών
T + 38	Εκτιμώμενη ημερομηνία έναρξης διαπραγμάτευσης των νέων μετοχών

Ως T ορίζεται η ημερομηνία της συνεδρίασης του Διοικητικού Συμβουλίου της Επιτροπής Κεφαλαιαγοράς στην οποία εγκρίνεται το περιεχόμενο του παρόντος Ενημερωτικού Δελτίου. Για τις ενέργειες που ακολουθούν της συνεδρίασης του Δ.Σ. της Επιτροπής Κεφαλαιαγοράς μέχρι και την διαπραγμάτευση των νέων μετοχών της ΑΜΚ και την ημερομηνία της έκδοσης του ΜΟΔ, δίνεται ένα διάστημα μέσα στο οποίο εκτιμάται ότι θα ολοκληρωθούν.

Σημειώνεται ότι το παραπάνω χρονοδιάγραμμα εξαρτάται από αρκετούς αστάθμητους παράγοντες και ενδέχεται να μεταβληθεί. Για την διαδικασία της αύξησης μετοχικού κεφαλαίου και της έκδοσης ΜΟΔ καθώς και για το χρονοδιάγραμμα υλοποίησής τους, θα υπάρξουν σχετικές ανακοινώσεις ενημέρωσης του επενδυτικού κοινού όπως προβλέπεται.

4.5 Πληροφορίες σχετικά με τις Μετοχές του Εκδότη

4.5.1 Γενικά

Οι μετοχές της ΝΗΡΕΥΣ Α.Ε. είναι άυλες κοινές ονομαστικές, διαπραγματεύονται στην κατηγορία «Μεγάλης Κεφαλαιοποίησης» του Χρηματιστηρίου Αθηνών και έχουν εκδοθεί βάσει των διατάξεων του νόμου και του καταστατικού της ΝΗΡΕΥΣ Α.Ε. Ο κωδικός ISIN (International Security Identification Number) της μετοχής της ΝΗΡΕΥΣ Α.Ε. είναι 234003002. Αρμόδιος φορέας για την τήρηση του σχετικού αρχείου των άυλων μετοχών είναι η Κεντρικό Αποθετήριο Αξιών Α.Ε., Πλ. Μαυροκορδάτου & Αχαρνών 17, 104 38 Αθήνα.

Οι μετοχές διαπραγματεύονται σε ευρώ. Η μονάδα διαπραγμάτευσης στο Χ.Α. είναι ο τίτλος μίας (1) μετοχής.

Δεν υφίστανται περιορισμοί στην ελεύθερη μεταβίβαση των κινητών αξιών.

Η Εταιρεία δεν έχει συνάψει σύμβαση Ειδικής Διαπραγμάτευσης της μετοχής της και δεν θα υπάρξει σταθεροποίηση της τιμής της μετοχής.

4.5.2 Δικαιώματα Μετόχων

Μετά την παρούσα αύξηση του μετοχικού κεφαλαίου με καταβολή μετρητών με δικαίωμα προτίμησης των παλαιών μετόχων, όπως αποφασίστηκε από την Α Επαναληπτική Έκτακτη Γενική Συνέλευση των μετόχων της εταιρείας ΝΗΡΕΥΣ Α.Ε. της 11/4/2007, το μετοχικό κεφάλαιο της ΝΗΡΕΥΣ Α.Ε. θα ανέρχεται στο ποσό των € 76.748.659,50 και θα διαιρείται σε 51.165.773 κοινές ονομαστικές μετοχές, ονομαστικής αξίας € 1,50 η κάθε μία.

Οι μετοχές της ΝΗΡΕΥΣ ΙΧΘΥΟΚΑΛΛΙΕΡΓΕΙΕΣ Α.Ε. είναι άυλες κοινές ονομαστικές μετά ψήφου και διαπραγματεύονται στην κατηγορία «Μεγάλης Κεφαλαιοποίησης» του Χρηματιστηρίου Αθηνών.

Κάθε μετοχή του Εκδότη ενσωματώνει όλα τα δικαιώματα και τις υποχρεώσεις που καθορίζονται από το Νόμο και το Καταστατικό της Εταιρείας, το οποίο όμως δεν περιέχει διατάξεις περισσότερο περιοριστικές από αυτές που προβλέπει ο Νόμος. Η κατοχή του τίτλου της μετοχής συνεπάγεται αυτοδικαίως την αποδοχή από τον κύριο αυτής του Καταστατικού της Εταιρείας και των νομίμων αποφάσεων των Γενικών Συνελεύσεων των μετόχων, έστω και εάν δεν έλαβαν μέρος σε αυτές οι μέτοχοι.

Το καταστατικό της ΝΗΡΕΥΣ Α.Ε. δεν περιέχει ειδικά δικαιώματα ή προνόμια υπέρ συγκεκριμένων μετόχων, ούτε περιορισμούς κατά συγκεκριμένων μετόχων.

Η ευθύνη των μετόχων περιορίζεται στην ονομαστική αξία των μετοχών που κατέχουν. Οι μέτοχοι συμμετέχουν στη διοίκηση και τα κέρδη της Εταιρείας σύμφωνα με το Νόμο και τις διατάξεις του Καταστατικού. Τα δικαιώματα και οι υποχρεώσεις που απορρέουν από κάθε μετοχή ακολουθούν αυτή σε οποιοδήποτε καθολικό ή ειδικό διάδοχο του μετόχου.

Οι δανειστές των μετόχων και οι καθολικοί ή ειδικοί διάδοχοί του σε καμία περίπτωση δεν μπορούν να προκαλέσουν την κατάσχεση ή τη σφράγιση οποιουδήποτε περιουσιακού στοιχείου ή των βιβλίων της Εταιρείας, ούτε να ζητήσουν τη διανομή ή εκκαθάρισή της, ούτε να αναμιχθούν κατά οποιοδήποτε τρόπο στη διοίκηση ή τη διαχείρισή της.

Κάθε μέτοχος, οπουδήποτε και αν κατοικεί, λογίζεται ότι έχει νόμιμη κατοικία την έδρα της Εταιρείας ως προς τις σχέσεις του με αυτή και υπόκειται στην Ελληνική Νομοθεσία. Κάθε διαφορά μεταξύ της Εταιρείας αφ' ενός και των μετόχων ή οποιουδήποτε τρίτου αφ' ετέρου, υπάγεται στην αποκλειστική αρμοδιότητα των τακτικών δικαστηρίων, η δε Εταιρεία ενάγεται μόνον ενώπιον των δικαστηρίων της έδρας της.

Για τη μεταβολή των δικαιωμάτων των μετόχων, οι ενέργειες που απαιτούνται είναι αυτές της σχετικής ισχύουσας νομοθεσίας.

Δικαίωμα Μερισίματος: Σύμφωνα με το άρθρο 49 παρ. 3 του καταστατικού της Εταιρείας, με την επιφύλαξη των διατάξεων του άρθρου 44α του Κ.Ν. 2190/1920, όπως αυτό προστέθηκε με το άρθρο 37 του Π.Δ. 409/1986, τα καθαρά κέρδη της Εταιρείας διανέμονται με την πιο κάτω σειρά:

α) Αφαιρείται το ένα εικοστό (1/20) τουλάχιστον των καθαρών κερδών για σχηματισμό τακτικού αποθεματικού. Η αφαίρεση για σχηματισμό τακτικού αποθεματικού παύει να είναι υποχρεωτική άμα τούτο φθάσει τουλάχιστον το ένα τρίτο (1/3) του εταιρικού κεφαλαίου και πάλι επαναλαμβάνεται όταν αυτό κατεβεί κάτω από το πιο πάνω ποσοστό.

β) Από το υπόλοιπο των καθαρών κερδών κρατείται το ποσό που απαιτείται για την καταβολή πρώτου μερίσματος από έξι στα εκατό (6%) τουλάχιστον πάνω στο εταιρικό κεφάλαιο που έχει καταβληθεί σε συνδυασμό με τις διατάξεις του άρθρου 3 του Α.Ν.148/67, όπως αντικαταστάθηκε από το άρθρο 1 του Ν. 876/1979. Σύμφωνα με τις διατάξεις αυτές, όπως ισχύουν σήμερα, προβλέπεται η διανομή στους μετόχους ως πρώτου μερίσματος ποσοστού 6% επί του καταβεβλημένου εταιρικού κεφαλαίου ή 35% επί των καθαρών κερδών (καθαρά κέρδη είναι αυτά που προκύπτουν μετά την αφαίρεση από τα ακαθάριστα κέρδη

που πραγματοποιήθηκαν κάθε εξόδου, κάθε ζημιάς των αποσβέσεων σύμφωνα με το Νόμο και κάθε άλλου εταιρικού βάρους). Εφαρμόζεται η διάταξη εκείνη που εξασφαλίζει στους μετόχους μεγαλύτερο πρώτο μέρος.

γ) Το υπόλοιπο των κερδών που απομένει διαμοιράζεται με απόφαση της Γενικής Συνέλευσης ολικά ή μερικά, ή για διανομή πρόσθετου μερίσματος στους μετόχους, ή για σχηματισμό εκτάκτων αποθεματικών που κατά περίπτωση μπορούν να φορολογηθούν ή όχι, ή για αμοιβές των μελών του Διοικητικού Συμβουλίου, ή για αύξηση του εταιρικού κεφαλαίου με έκδοση νέων μετοχών που παρέχονται στους μετόχους χωρίς πληρωμή αντί για πρόσθετο μέρος.

Η Εταιρεία δύναται να μοιράσει προσωρινό μέρος με απόφαση του Διοικητικού Συμβουλίου εφόσον 20 τουλάχιστον ημέρες προηγουμένως έχει δημοσιεύσει σχετική λογιστική κατάσταση. Το προσωρινό μέρος δεν μπορεί να υπερβεί το 50% των καθαρών κερδών της λογιστικής κατάστασης.

Το μέρος κάθε μετοχής πληρώνεται στον κομιστή της, μέσα σε 2 μήνες από την ημερομηνία της Τακτικής Γενικής Συνέλευσης που ενέκρινε τις ετήσιες οικονομικές καταστάσεις. Ο τόπος και ο τρόπος καταβολής μερίσματος ανακοινώνεται δια του Τύπου.

Τα μερίσματα που δεν ζητήθηκαν για μια πενταετία αφότου κατέστησαν απαιτητά, παραγράφονται σύμφωνα με το νόμο.

Δικαιώματα Ψήφου: Κάθε μετοχή παρέχει το δικαίωμα μίας ψήφου στις Γενικές Συνελεύσεις της Εταιρείας. Συγκύριοι μετοχής, για να έχουν το δικαίωμα ψήφου, πρέπει να υποδείξουν στην Εταιρεία εγγράφως ένα κοινό εκπρόσωπο για τη μετοχή αυτή, ο οποίος θα τους εκπροσωπήσει στη Γενική Συνέλευση, μέχρι δε τον καθορισμό αυτόν αναστέλλεται η άσκηση των δικαιωμάτων τους.

Οι μέτοχοι ασκούν τα δικαιώματά τους σε σχέση με τη Διοίκηση της Εταιρείας μόνο μέσω των Γενικών Συνελεύσεων.

Κάθε μέτοχος δικαιούται να μετέχει στη Γενική Συνέλευση των μετόχων της Εταιρείας είτε αυτοπροσώπως είτε μέσω πληρεξουσίου. Σε ότι αφορά την διαδικασία κατάθεσης των μετοχών προκειμένου να συμμετέχει ο μέτοχος στις Γενικές Συνελεύσεις των μετόχων της Εταιρείας, θα εφαρμόζονται τα προβλεπόμενα στον Κανονισμό Λειτουργίας και Εκκαθάρισης του Συστήματος Άυλων Τίτλων του Κεντρικού Αποθετηρίου Αξιών, όπως αυτός εκάστοτε ισχύει.

Μέτοχοι που δεν συμμορφώνονται με τα παραπάνω θα μετέχουν στη Γενική Συνέλευση μόνο με την ρητή άδειά της.

Δικαίωμα Προτίμησης: Οι μέτοχοι έχουν δικαίωμα προτίμησης σε κάθε μελλοντική αύξηση του Μετοχικού Κεφαλαίου της Εταιρείας, ανάλογα με τη συμμετοχή τους στο υφιστάμενο μετοχικό κεφάλαιο, όπως ορίζεται στο άρθρο 13, §5, του Κωδικοποιημένου Νόμου 2190/1920.

Δικαίωμα στο Προϊόν Εκκαθάρισης: Σε περίπτωση εκκαθάρισης της Εταιρείας, η Γενική Συνέλευση ορίζει δύο ή τρεις εκκαθαριστές οι οποίοι έχουν όλα τα δικαιώματα του Διοικητικού Συμβουλίου. Το Διοικητικό Συμβούλιο παύει να υφίσταται με τον ορισμό των εκκαθαριστών. Οι εκκαθαριστές πρέπει να περατώσουν, χωρίς καθυστέρηση, τις εκκρεμείς υποθέσεις της Εταιρείας, να μετατρέψουν σε χρήμα την εταιρική περιουσία, να εξοφλήσουν τα χρέη της και να εισπράξουν τις απαιτήσεις αυτής. Μπορούν δε να ενεργήσουν και νέες πράξεις, εφόσον με αυτές εξυπηρετούνται η εκκαθάριση και το συμφέρον της Εταιρείας. Μετά το πέρας της εκκαθάρισης, οι εκκαθαριστές αποδίδουν τις εισφορές των μετόχων και διανέμουν το υπόλοιπο προϊόν της εκκαθάρισης της εταιρικής περιουσίας στους μετόχους, κατά το λόγο της συμμετοχής τους στο καταβλημένο μετοχικό κεφάλαιο.

Δικαιώματα Μειοψηφίας: Αναφορικά με τα δικαιώματα μειοψηφίας, το καταστατικό της Εταιρείας και συγκεκριμένα το άρθρο 47, προβλέπει τα εξής:

1. Μέτοχοι της Εταιρείας που εκπροσωπούν τουλάχιστον το ένα εικοστό (1/20) του μετοχικού κεφαλαίου που έχει καταβληθεί, έχουν το δικαίωμα να ζητήσουν έλεγχο της εταιρείας από το αρμόδιο Δικαστήριο της περιφέρειας στην οποία εδρεύει η Εταιρεία δικάζοντας κατά τη νόμιμη διαδικασία. Ο έλεγχος διατάσσεται εάν πιθανολογείται ότι με τις καταγγελλόμενες πράξεις παραβιάζονται οι διατάξεις των Νόμων ή του Καταστατικού αυτού ή των αποφάσεων της Γενικής Συνέλευσης. Προϋπόθεση είναι οι καταγγελλόμενες

πράξεις να έγιναν σε χρόνο που δεν απέχει περισσότερο από διετία από τη χρονολογία της έγκρισης των ετήσιων οικονομικών καταστάσεων της χρήσης μέσα στην οποία έγιναν οι πράξεις αυτές.

2. Μέτοχοι της Εταιρείας που εκπροσωπούν το ένα τρίτο (1/3) του μετοχικού κεφαλαίου που έχει καταβληθεί, δικαιούνται να ζητήσουν από το αρμόδιο Δικαστήριο της προηγούμενης παραγράφου έλεγχο της Εταιρείας, εφ' όσον από την όλη πορεία των εταιρικών υποθέσεων γίνεται πιστευτό, ότι η διοίκηση των εταιρικών υποθέσεων δεν ασκείται όπως επιβάλλει η χρηστή και συνετή διαχείριση. Η διάταξη αυτή δεν εφαρμόζεται εφ' όσον η πιο πάνω μειοψηφία εκπροσωπείται στο Διοικητικό Συμβούλιο της Εταιρείας.

3. Με αίτηση μετόχων που εκπροσωπούν το ένα εικοστό (1/20) τουλάχιστον του εταιρικού κεφαλαίου που έχει καταβληθεί η οποία υποβάλλεται στην Εταιρεία πέντε (5) πλήρεις ημέρες πριν από την Τακτική Γενική Συνέλευση, το Διοικητικό Συμβούλιο είναι υποχρεωμένο, α) να ανακοινώνει στη Γενική Συνέλευση των μετόχων τα ποσά τα οποία κατά την τελευταία διετία καταβλήθηκαν για οποιαδήποτε αιτία, από την Εταιρεία σε μέλη του Διοικητικού Συμβουλίου ή στους Διευθυντές ή σε άλλους υπαλλήλους της, καθώς και κάθε άλλη παροχή προς τα ίδια πρόσωπα, αλλά και κάθε σύμβαση της εταιρείας με αυτούς που υπάρχει από οποιαδήποτε αιτία και β) να παρέχει τις συγκεκριμένες πληροφορίες που ζητούνται, στο μέτρο που αυτές είναι χρήσιμες για την πραγματική εκτίμηση των θεμάτων της ημερήσιας διάταξης. Το Διοικητικό Συμβούλιο μπορεί να αρνηθεί την παροχή των πληροφοριών που ζητούνται εξαιτίας σπουδαίου λόγου, αναγράφοντας την αιτιολογία στα πρακτικά.

4. Με αίτηση μετόχων που εκπροσωπούν το ένα τρίτο (1/3) τουλάχιστον του εταιρικού κεφαλαίου που έχει καταβληθεί η οποία υποβάλλεται στην Εταιρεία μέσα στην προθεσμία της προηγούμενης παραγράφου και εφόσον οι μέτοχοι αυτοί δεν εκπροσωπούνται στο Διοικητικό Συμβούλιο, το Διοικητικό Συμβούλιο είναι υποχρεωμένο να παρέχει σ' αυτούς κατά την Γενική Συνέλευση ή αν προτιμά και πριν από αυτή σε εκπρόσωπό τους, πληροφορίες για την πορεία των εταιρικών υποθέσεων και για την περιουσιακή κατάσταση της Εταιρείας. Το Διοικητικό Συμβούλιο μπορεί να αρνηθεί για σπουδαίο ουσιώδη λόγο αναγράφοντας την αιτιολογία στα πρακτικά.

5. Με αίτηση μετόχων που εκπροσωπούν το ένα εικοστό (1/20) τουλάχιστον του εταιρικού κεφαλαίου που έχει καταβληθεί, η λήψη απόφασης για κάποιο θέμα ημερήσιας διάταξης της Γενικής Συνέλευσης ενεργείται με ονομαστική κλήση.

6. Απόφαση της Γενικής Συνέλευσης με την οποία εγκρίθηκαν οι ετήσιες οικονομικές καταστάσεις μπορεί να ακυρωθεί από το Δικαστήριο, εάν παρά τις διατάξεις του Νόμου ή του Καταστατικού ή σε κλίμακα που δεν δικαιολογείται εμπορικά, σχηματίζονται με αυτές αποθεματικά, ενεργούνται αποσβέσεις, εμφανίζονται περιουσιακά στοιχεία σε αξία διαφορετική από τη νόμιμη ή γενικότερα γίνεται απόκρυψη κερδών με αποτέλεσμα, τη μη διανομή του πρώτου μερίσματος που ορίζεται από το Καταστατικό και εφόσον το ζητήσουν μέτοχοι που εκπροσωπούν τουλάχιστον το ένα εικοστό (1/20) του εταιρικού κεφαλαίου που έχει καταβληθεί.

7. Την ακύρωση της απόφασης της Γενικής Συνέλευσης δικαιούνται να ζητήσουν εκτός από το Διοικητικό Συμβούλιο ή μέλος αυτού, εάν με την εκτέλεση της απόφασης οι υπεύθυνοι θα μπορούσαν να εκτεθούν σε ποινική δίωξη ή υποχρέωση για αποζημίωση και μέτοχοι που εκπροσωπούν το ένα εικοστό (1/20) τουλάχιστον του εταιρικού κεφαλαίου εάν παρεβρέθηκαν στη Συνέλευση και αντιτάχθηκαν στην απόφαση που πάρθηκε ή αν παρά το Νόμο αποκλείστηκαν από τη Γενική Συνέλευση ή αν η Γενική Συνέλευση δεν συγκλήθηκε όπως έπρεπε.

Επίσης το άρθρο 31 του Καταστατικού της Εταιρείας προβλέπει ότι με αίτηση μετόχων που εκπροσωπούν το ένα εικοστό (1/20) τουλάχιστον του μετοχικού κεφαλαίου που έχει καταβληθεί, το Διοικητικό Συμβούλιο είναι υποχρεωμένο να συγκαλέσει έκτακτη Γενική Συνέλευση των μετόχων, ορίζοντας ημέρα συνεδρίασης που να μην απέχει περισσότερο από τριάντα (30) ημέρες από τη χρονολογία της επίδοσης της αίτησης προς τον Πρόεδρο του Διοικητικού Συμβουλίου. Οι μέτοχοι που προκαλούν τη σύγκληση της Γενικής Συνέλευσης πρέπει στην αίτησή τους να αναγράφουν το σκοπό για τον οποίο ζητούν τη σύγκληση για τα οποία θα κληθεί να αποφανθεί αυτή.

Επίσης το άρθρο 39 του Καταστατικού της Εταιρείας προβλέπει ότι με αίτηση μετόχων που εκπροσωπούν το ένα εικοστό (1/20) τουλάχιστον του μετοχικού κεφαλαίου που έχει καταβληθεί, ο Πρόεδρος της Συνέλευσης είναι υποχρεωμένος να αναβάλει μόνο μία φορά αποφάσεις της Γενικής Συνέλευσης, τακτικής ή έκτακτης, ορίζοντας ημέρα συνεδρίασης για να παρθούν οι αποφάσεις αυτές, εκείνη που ορίζεται με

αίτηση των μετόχων, η οποία όμως δεν μπορεί να απέχει περισσότερο από τριάντα (30) ημέρες από τη χρονολογία της αναβολής.

Τέλος, σύμφωνα με το άρθρο 32 παρ. 2 του Καταστατικού της Εταιρείας, δέκα (10) ημέρες πριν από κάθε Τακτική Γενική Συνέλευση, κάθε μέτοχος μπορεί να ζητήσει, τις ετήσιες οικονομικές καταστάσεις, τις σχετικές εκθέσεις του Διοικητικού Συμβουλίου και των Ελεγκτών της Εταιρείας και το Ετήσιο Δελτίο της Εταιρείας.

Διαπραγματευσιμότητα των Μετοχών: Οι μετοχές της Εταιρείας είναι ελεύθερα διαπραγματεύσιμες. Μονάδα διαπραγμάτευσης είναι ο τίτλος μίας (1) μετοχής.

Προτάσεις Εξαγοράς: Δεν υφίστανται δεσμευτικές προτάσεις εξαγοράς ή/και κανόνες υποχρεωτικής εκχώρησης των μετοχών.

Σύμφωνα με το Νόμο 3461/30.5.2006 και εφόσον δεν συντρέχουν οι προϋποθέσεις του άρθρου 8, οποιοδήποτε πρόσωπο αποκτά μετοχές και λόγω της απόκτησης αυτής το ποσοστό των δικαιωμάτων ψήφου που κατέχει υπερβαίνει το 1/3 του συνόλου των δικαιωμάτων ψήφου της Εταιρείας, υποχρεούται να απευθύνει υποχρεωτική δημόσια πρόταση για το σύνολο των μετοχών της Εταιρείας.

Δεν υφίστανται δημόσιες προτάσεις τρίτων για την εξαγορά του μετοχικού κεφαλαίου της Εταιρείας κατά την τελευταία και την τρέχουσα χρήση.

4.5.3 Φορολογία Μερισμάτων

Εταιρικά κέρδη: Σύμφωνα με την ισχύουσα Νομοθεσία (Ν. 3296/2004, όπως ισχύει), τα φορολογητέα κέρδη των ανωνύμων εταιρειών υπόκεινται σε φόρο με συντελεστή 32% για τα κέρδη της χρήσης 2005 και 29% για τα κέρδη της χρήσης 2006. Αντιστοίχως, για τα κέρδη των υπόψη νομικών προσώπων, τα οποία προκύπτουν από τις χρήσεις που αρχίζουν από την 1/1/2007 και μετά, ο συντελεστής φορολογίας ορίζεται σε 25%.

Τα μερίσματα διανέμονται από ήδη φορολογηθέντα στο νομικό πρόσωπο κέρδη και επομένως ο μέτοχος δεν έχει καμία φορολογική υποχρέωση επί του ποσού των μερισμάτων που εισπράττει.

Ως χρόνος απόκτησης του εισοδήματος από τα μερίσματα λογίζεται η απόφαση έγκρισης αυτών από την Γενική Συνέλευση των μετόχων της ΝΗΡΕΥΣ Α.Ε., που στην πράξη λαμβάνεται συγχρόνως με την απόφαση έγκρισης των ετήσιων οικονομικών καταστάσεων.

Λοιπές φορολογικές κρατήσεις: Σύμφωνα με την ισχύουσα ελληνική νομοθεσία, δεν υπάρχει υποχρέωση φορολογικών κρατήσεων στην πηγή οποιωνδήποτε εισοδημάτων απορρέουν από τις μετοχές.

4.6 Πληροφορίες σχετικά με τις Ομολογίες

4.6.1 Γενικά

Οι ομολογίες του Δανείου θα είναι ονομαστικές, ενσώματες και υδατογραφημένες, δεν θα είναι διαπραγματεύσιμες στο Χ.Α. και θα εκδοθούν βάσει των διατάξεων των άρθρων 8 του Ν. 3156/2003 και 3^α του Κ.Ν. 2190/1920, όπως ισχύει.

Οι ομολογίες θα πρέπει εντός ενός έτους από την ολοκλήρωση της Δημόσιας Εγγραφής, όπως ορίζεται στο άρθρο 8α του Κ.Ν. 2190/1920 (όπως ισχύει μετά τις τροποποιήσεις από το Ν. 3156/2003), να εισαχθούν προς διαπραγμάτευση στο Χ.Α. Μονάδα διαπραγμάτευσης στο Χ.Α. (εάν οι ομολογίες εισαχθούν τελικά στο Χ.Α.) θα είναι ο τίτλος της μίας (1) ακέραιας ομολογίας.

Το νόμισμα της ομολογίας είναι το ευρώ.

Οι τίτλοι των ομολογιών μεταβιβάζονται με συμφωνία, παράδοση του τίτλου και σχετική επισημείωση επ' αυτού, που υπογράφεται από το μεταβιβάζοντα και τον αποκτώντα. Η μεταβίβαση θα ισχύει έναντι του Πληρεξουσίου Καταβολών, του Εκπροσώπου των Ομολογιούχων και του Εκδότη από την έγγραφη γνωστοποίηση της σε αυτούς.

4.6.2 Δικαιώματα Ομολογιούχων

Για τις απαιτήσεις τους εκ των Ομολογιών οι Ομολογιούχοι αποτελούν ενεχυρόγραφους ήτοι μη εμπραγμάτως ασφαλισμένους, δανειστές του Εκδότη. Σε περίπτωση πτώχευσης του Εκδότη ή αναγκαστικής εκτέλεσης σε βάρος της, οι Ομολογιούχοι θα ικανοποιούνται μετά από τους δανειστές που κατέχουν εμπράγματη ασφάλεια ή γενικό προνόμιο και συμμετρως με όλους τους υπόλοιπους ενεχυρόγραφους δανειστές της.

Οι Ομολογίες δεν παρέχουν δικαιώματα ή πλεονεκτήματα οποιασδήποτε μορφής στους Ομολογιούχους πέραν των αναφερόμενων στους όρους έκδοσης των Ομολογιών και στο Πρόγραμμα του Ομολογιακού Δανείου, ούτε καθορίζεται οποιαδήποτε υποχρέωση ή προϋπόθεση, οικονομικής ή άλλης μορφής, εκπληρωτέα από τον Εκδότη, πέραν των αναφερόμενων στους όρους έκδοσης των Ομολογιών και στο Πρόγραμμα του Ομολογιακού Δανείου.

Οι Ομολογιούχοι, εφόσον δεν έχουν ασκήσει το δικαίωμα μετατροπής των Ομολογιών τους σε μετοχές του Εκδότη, προηγούνται σε κάθε περίπτωση των μετόχων σε τυχόν εκκαθάριση της Εταιρείας.

Αν ο Εκδότης πτωχεύσει ή τεθεί σε αναγκαστική διαχείριση ή ειδική εκκαθάριση, οι ομολογίες που δεν έχουν εξοφληθεί καθίστανται ληξιπρόθεσμες και αμέσως απαιτητές στην ονομαστική τους αξία, προσαυξημένη κατά ποσοστό 31.01% (Ποσοστό Προσαύξησης στη Λήξη), μαζί με τους δεδουλευμένους, μέχρι την ημερομηνία της πτώχευσης, ή θέσης σε αναγκαστική διαχείριση ή ειδική εκκαθάριση, τόκους, χωρίς να απαιτείται καταγγελία του Δανείου.

Το Πρόγραμμα του Ομολογιακού Δανείου που περιέχει τους όρους που δεσμεύει τον Ομολογιούχο και κάθε καθολικό ή ειδικό διάδοχό του, καθώς και κάθε τρίτο που έλκει δικαιώματα από τα ανωτέρω πρόσωπα.

Δεν επιτρέπεται τροποποίηση των όρων του Δανείου με όρους που είναι δυσμενέστεροι των αρχικών, εκτός εάν η συνέλευση των Ομολογιούχων έχει δώσει με απαρτία και πλειοψηφία των δύο τρίτων του συνολικού ανεξόφλητου υπολοίπου του Δανείου την έγκρισή της.

Για την είσπραξη των ποσών του Χρέους ο Ομολογιούχος νομιμοποιείται με την παράδοση του τίτλου της ομολογίας ή του τοκομεριδίου στον Πληρεξούσιο Καταβολών.

Με την επιφύλαξη όσων ειδικότερα αναφέρονται στους όρους, στο Πρόγραμμα του Δανείου και στο παρόν ενημερωτικό δελτίο, η ολική εξόφληση των Ομολογιών και η άσκηση των δικαιωμάτων που απορρέουν από αυτές γίνεται υποχρεωτικά με την προσκόμιση των σωμάτων των τίτλων των Ομολογιών, στις οποίες έχουν ενσωματωθεί αυτές ή/και των τοκομεριδίων αντίστοιχα. Οι εγγραφές στο τηρούμενο Μητρώο Ομολογιούχων γίνονται με επιμέλεια του εκπροσώπου των Ομολογιούχων.

Κατά τη διάρκεια ισχύος του Δανείου, ο Εκπρόσωπος των Ομολογιούχων εκπροσωπεί τους Ομολογιούχους έναντι του Εκδότη και των τρίτων και ενεργεί για την προάσπιση των συμφερόντων των Ομολογιούχων σύμφωνα με τις διατάξεις του ν. 3156/2003, τους όρους και το Πρόγραμμα του Δανείου και τις αποφάσεις της συνελεύσεως των Ομολογιούχων.

Με την επιφύλαξη της αμέσως κατωτέρω παραγράφου, από την καθ' οιονδήποτε τρόπο λήξη του Δανείου παύει η ανωτέρω αναφερόμενη εξουσία του Εκπροσώπου να εκπροσωπεί τους Ομολογιούχους και κάθε Ομολογιούχος ασκεί τα δικαιώματά του ατομικώς.

Εάν το Δάνειο εξασφαλίζεται με εμπράγματα ασφαλείες, ο Εκπρόσωπος εκπροσωπεί τους Ομολογιούχους, δικαστικώς και εξωδίκως, και μετά τη λήξη του Δανείου, σύμφωνα και με τα ειδικότερα οριζόμενα στην παράγραφο 6 του άρθρου 4 του ν. 3156/2003.

4.6.3 Παραγραφή Αξιώσεων για Αποπληρωμή Κεφαλαίου & Καταβολή Τόκων

Οι απαιτήσεις από το κεφάλαιο της Ομολογίας και από γεγενημένους τόκους παραγράφονται μετά την παρέλευση είκοσι (20) και πέντε (5) ετών, αντίστοιχα, σύμφωνα με τις διατάξεις περί παραγραφής του Αστικού Κώδικα. Η παραγραφή της αξίωσης αρχίζει ως προς το κεφάλαιο, την επομένη της ημερομηνίας λήξεως, επερχόμενης με οποιονδήποτε τρόπο, της ομολογίας, και ως προς τους τόκους, την επομένη της λήξης του έτους εντός του οποίου λήγει η Περίοδος Εκτοκισμού, κατά την οποία είναι καταβλητέοι οι τόκοι.

4.6.4 Καταγγελία Δανείου

Οι Ομολογιούχοι θα έχουν το δικαίωμα να καταγγείλουν το Δάνειο προ της λήξεώς του στις περιπτώσεις, που ορίζεται στο νόμο καθώς και εάν, χωρίς την έγκριση της Συνέλευσης των Ομολογιούχων, με πλειοψηφία Ομολογιούχων που συγκεντρώνουν ποσοστό 66.6% τουλάχιστον επί του συνολικού ανεξόφλητου υπολοίπου του Δανείου, συμβεί οποιαδήποτε από τις αμέσως κατωτέρω αναφερόμενες περιπτώσεις, ήτοι:

α) αν ο Εκδότης καθυστερήσει την εξόφληση οποιασδήποτε οφειλής από την ομολογία.

β) αν δεν τηρηθεί από τον Εκδότη οποιαδήποτε υποχρέωσή του απ' αυτές που ορίζονται στους όρους του Δανείου ή οποιαδήποτε δήλωση του Εκδότη προς τους Ομολογιούχους αποδειχθεί ψευδής ή αναληθής.

γ) σε περίπτωση λύσεως του Εκδότη ή λήψεως οποιασδήποτε αποφάσεως για τη λύση του ή ανάκλησης της διοικητικής πράξεως που ενέκρινε τη σύστασή του.

δ) αν μεταβληθεί ο κύριος εταιρικός σκοπός ή οι εργασίες του Εκδότη, εάν πραγματοποιηθεί (α) συγχώνευση του Εκδότη με άλλη εταιρεία, με εξαίρεση τη συγχώνευση με απορρόφηση από τον Εκδότη θυγατρικών του Εταιρειών [Θυγατρικές Εταιρείες είναι οι εταιρείες με τις οποίες ο Εκδότης έχει σχέση μητρικής – θυγατρικής, σύμφωνα με το άρθρο 42ε παρ. 5 υποπαρ. Α (αα, ββ, γγ και δδ) του κ.ν. 2190/1920], ή (β) εξαγορά από τον Εκδότη άλλης εταιρείας, με εξαίρεση την εξαγορά από τον Εκδότη (i) ποσοστού επί των Θυγατρικών του Εταιρειών (ii) άλλων εταιρειών με συναφές με αυτό του Εκδότη αντικείμενο εργασιών, των ως άνω υπό (β)(i) και β(ii) εξαίρέσεων επιτρεπομένων μόνον εφόσον το συνολικό τίμημα των εξαγορών δεν θα υπερβαίνει καθ' όλη τη διάρκεια του Δανείου ποσό ίσο με το 15% της Καθαρής Θέσης του Εκδότη όπως αυτή θα προκύπτει από τις ετήσιες οικονομικές καταστάσεις του Εκδότη σε ατομική βάση, και (iii) επιπλέον του σημερινού ποσοστού συμμετοχής στο μετοχικό κεφάλαιο της εταιρείας MARINE FARMS ASA.

ε) αν μειωθεί το μετοχικό κεφάλαιο του Εκδότη

στ) αν ο Εκδότης παραχωρήσει οποιαδήποτε εμπράγματα ή άλλη εξασφάλιση, εκτός αν πρόκειται για εξασφαλίσεις επί απαιτήσεων και τίτλων σε ασφάλεια ιδίων υποχρεώσεων του Εκδότη που αποτελούν τον κανονικό ή συνηθισμένο τρόπο διεξαγωγής των εργασιών του.

ζ) αν ο Εκδότης προβεί πώληση ή με άλλο τρόπο μεταβίβαση του συνόλου ή μέρους των στοιχείων του ενεργητικού του, αξίας πέραν του 10% του ενεργητικού του συνολικά καθ' όλη τη διάρκεια του Δανείου.

η) αν ο Εκδότης παύσει τις πληρωμές του ή πτωχεύσει ή τεθεί σε αναγκαστική διαχείριση ή ειδική εκκαθάριση.

θ) αν διαταχθεί κατάσχεση ή σφράγιση της περιουσίας του Εκδότη.

ι) αν ο Εκδότης ή οποιαδήποτε Θυγατρική του, δεν εκπληρώσουν οποιαδήποτε υποχρέωσή τους προς τρίτους, ανεξαρτήτως ποσού προκειμένου για δανειακές υποχρεώσεις του Εκδότη ή Θυγατρικής του, ή ποσού τουλάχιστον ίσου των ευρώ πεντακοσίων χιλιάδων (€500,000) προκειμένου για λοιπές υποχρεώσεις, συνολικά για όλη την διάρκεια του Δανείου και σωρευτικά τόσο για τον Εκδότη όσο και για τις Θυγατρικές του.

ια) εάν ο κ. Αριστείδης Μπελλές του Στεργίου παύσει εμμέσως ή αμέσως να ασκεί την πραγματική διοίκηση του Εκδότη.

ιβ) αν, με νομοθετική ρύθμιση, απαγορευθεί σε Ομολογιούχους η κατοχή των ομολογιών του Δανείου.

ιγ) αν ο Εκδότης εκδώσει νέο μετατρέψιμο ομολογιακό δάνειο.

ιδ) εάν επέλθει ουσιαστική προς το χειρότερο μεταβολή στην οικονομική γενικά κατάσταση του Εκδότη, η οποία κατά την εύλογη κρίση της Συνέλευσης των Ομολογιούχων, θα ήταν επιβλαβής για τα συμφέροντα τους ως Δανειστών.

ιε) αν μεταβληθεί ο εταιρικός τύπος του Εκδότη ή αν πραγματοποιηθεί διάσπαση ή απόσχιση κλάδου του Εκδότη, με εξαίρεση την απόσχιση κλάδου των σακχαρωδών και τσίγλας, με την προϋπόθεση ότι σωρευτικά i) ο κλάδος αυτός θα αφορά αποκλειστικά στα σακχαρώδη και τσίγλες, θα εισφερθεί σε εταιρεία με αύξηση μετοχικού κεφαλαίου της εταιρείας αυτής και ο Εκδότης θα αποκτήσει όλες τις μετοχές που θα εκδοθούν συνεπεία της αύξησης αυτής («Νέες Μετοχές») ii) στη συνέχεια ο Εκδότης θα πωλήσει όλες τις Νέες Μετοχές και iii) το σύνολο του τιμήματος της πώλησης όλων των Νέων Μετοχών θα αχθεί παραχρήμα προς πρόωρη εξόφληση δανεισμού του Εκδότη.

ιστ) αν ο Εκδότης αναλαμβάνει, εγγυάται ή γίνεται με οποιονδήποτε άλλο τρόπο υπεύθυνος για οφειλές οποιονδήποτε προσώπων ή εταιρειών ή χορηγεί δάνεια, πιστώσεις ή προκαταβολές σε οποιοδήποτε πρόσωπο, επιχείρηση, εταιρεία ή οργανισμό εκτός εάν πρόκειται για (i) πιστώσεις και προκαταβολές που αποτελούν τον κανονικό ή συνηθισμένο τρόπο διεξαγωγής των εργασιών του Εκδότη ή (ii) εγγυήσεις του Εκδότη υπέρ των Συνδεδεμένων Επιχειρήσεων (Συνδεδεμένες Επιχειρήσεις είναι οι επιχειρήσεις – εταιρείες που περιλαμβάνονται στις ενοποιημένες οικονομικές καταστάσεις του Εκδότη σύμφωνα με την ισχύουσα νομοθεσία), εφόσον όμως οι εγγυήσεις αυτές συνολικά καθ' όλη τη διάρκεια του Δανείου δεν θα υπερβαίνουν το ποσό των συμμετοχών που αναγράφεται στο λογαριασμό «Συμμετοχή σε συνδεδεμένες επιχειρήσεις» στον ετήσιο ισολογισμό του Εκδότη σε ατομική βάση.

ιζ) αν η ετήσια αύξηση του συνολικού δανεισμού του Εκδότη και των Συνδεδεμένων Επιχειρήσεων, όπως παρουσιάζεται στις ενοποιημένες οικονομικές καταστάσεις του υπερβαίνει α) σε ποσοστό, το ποσοστό της αύξησης των ενοποιημένων πωλήσεων όπως παρουσιάζεται στις ενοποιημένες οικονομικές καταστάσεις του Εκδότη κατά την αντίστοιχη εταιρική χρήση, και β) σε ποσό, το ποσό των € 10,000,000 εκτός εάν το υπερβάλλον ποσό προέρχεται από ισολογισμούς Συνδεδεμένων Επιχειρήσεων που αναπτύσσονται εκτός Ελλάδος και μέχρι του συνολικού ύψους των €22,000,000 και με εξαίρεση τη χρήση 2007 όπου η αύξηση του συνολικού δανεισμού του Εκδότη και των Συνδεδεμένων Επιχειρήσεων σε ενοποιημένο επίπεδο θα ανέλθει στο ύψος των € 30,000,000, λόγω των πραγματοποιηθεισών εξαγορών.

ιη) εάν ο Εκδότης δεν τηρεί για τη χρήση του 2007 και εφεξής καθ' όλη τη διάρκεια του Δανείου και μέχρι να εξοφληθεί ολοσχερώς το Δάνειο, τους κατωτέρω οικονομικούς δείκτες, υπολογιζόμενους επί των ετήσιων και εξαμηνιαίων ελεγμένων από την Ελεγκτική Εταιρεία οικονομικών καταστάσεων σε ατομική βάση, κάθε εταιρικής χρήσης του Εκδότη:

α) Ο λόγος των Συνολικών Υποχρεώσεων (μειωμένες κατά το ποσό των διαθεσίμων) προς τα Ίδια Κεφάλαια θα είναι μικρότερος από ή ίσος με:

2.00 προς 1.00 για την εταιρική χρήση 2007 και

1.75 προς 1.00 για την εταιρική χρήση 2008 και εφ' εξής για την υπόλοιπη διάρκεια του Δανείου μέχρι την ολοσχερή εξόφληση του Χρέους.

Στις «Συνολικές Υποχρεώσεις» περιλαμβάνονται τόσο οι βραχυπρόθεσμες όσο και οι μακροπρόθεσμες υποχρεώσεις.

β) Ο Δείκτης DEBT/ EBITDA θα είναι μικρότερος από ή ίσος με:

5.00 προς 1.00 για την εταιρική χρήση 2007

3.75 προς 1.00 για την εταιρική χρήση 2008

3.25 προς 1.00 για την εταιρική χρήση 2009 και εφεξής για την υπόλοιπη διάρκεια του Δανείου μέχρι την ολοσχερή εξόφληση του Χρέους.

γ) Ο λόγος των Κερδών προ Φόρων, Τόκων, Αποσβέσεων και Εκτάκτων [EBITDA] προς το αλγεβρικό άθροισμα των Καθαρών Χρεωστικών Τόκων [«Καθαροί Χρεωστικοί Τόκοι» σημαίνει χρεωστικοί τόκοι μείον πιστωτικοί τόκοι] θα είναι ίσος με ή μεγαλύτερος από:

3.20 προς 1.00 για την εταιρική χρήση 2007

3.70 προς 1.00 για την εταιρική χρήση 2008 και εφεξής για την υπόλοιπη διάρκεια του Δανείου μέχρι την ολοσχερή εξόφληση του Χρέους.

Ο υπολογισμός του EBITDA στους ανωτέρω δείκτες (β) και (γ) καθώς και ο υπολογισμός των Καθαρών Χρεωστικών Τόκων στον ανωτέρω δείκτη (γ) επί των ετήσιων και εξαμηνιαίων οικονομικών καταστάσεων του Εκδότη σε ατομική βάση, θα πραγματοποιείται σε δωδεκάμηνη βάση. Ειδικότερα, θα υπολογίζεται

βάσει των δύο διαδοχικών εξαμηνιαίων περιόδων που προηγούνται της ημερομηνίας κατάρτισης των οικονομικών καταστάσεων. Ως ημερομηνία κατάρτισης των οικονομικών καταστάσεων θεωρείται η 31/12 και η 30/06 εκάστου έτους.

Ο Εκδότης υποχρεούται να προσκομίζει στον Πληρεξούσιο Καταβολών: α) μέχρι το τέλος του μηνός Ιουνίου κάθε έτους, τις ετήσιες (ενοποιημένες και μη) οικονομικές καταστάσεις του Εκδότη, ελεγμένες από αναγνωρισμένη εταιρεία ορκωτών ελεγκτών, η οποία καθ' όλη τη διάρκεια του Δανείου θα προβαίνει στον ετήσιο τακτικό οικονομικό έλεγχο του Εκδότη (στο εξής θα αποκαλείται η «Ελεγκτική Εταιρεία»), β) μέσα σε διάστημα ενενήντα (90) ημερών από την κατάρτισή τους, τις εξαμηνιαίες (ενοποιημένες και μη) οικονομικές καταστάσεις του Εκδότη, ελεγμένες από την Ελεγκτική Εταιρεία και γ) μαζί με τις ανωτέρω ετήσιες και εξαμηνιαίες οικονομικές καταστάσεις του Εκδότη σε ατομική βάση, Πιστοποιητικό Συμμόρφωσης, κατά το υπόδειγμα που θα του γνωστοποιήσει ο Πληρεξούσιος Καταβολών, υπογεγραμμένο από τον Εκδότη και την Ελεγκτική Εταιρεία, το οποίο θα περιλαμβάνει βεβαίωση περί της τηρήσεως των κατά τις ανωτέρω παραγράφους δ, ιστ, ιζ και ιη (α, β και γ) του παρόντος όρου υποχρεώσεων του Εκδότη, καθώς και περί του ότι δεν έχει προκύψει Γεγονός Καταγγελίας, όπως αυτό ορίζεται στους παρόντες όρους. Ο Πληρεξούσιος Καταβολών υποχρεούται, εάν ο Εκπρόσωπος των Ομολογιούχων το ζητήσει, να γνωστοποιήσει στον τελευταίο οποιαδήποτε από τις ανωτέρω οικονομικές καταστάσεις ή/και το Πιστοποιητικό Συμμόρφωσης.

Σε περίπτωση καταγγελίας για οποιαδήποτε από τις ανωτέρω περιπτώσεις, ισχύουν τα εξής:

Εάν η καταγγελία γίνει οποτεδήποτε, τότε όλες οι ομολογίες καθίστανται ληξιπρόθεσμες και απαιτητές στην ονομαστική τους αξία, προσαυξημένη κατά το Ποσοστό Προσαύξεσης στη Λήξη τους, όπως αυτό ορίζεται ανωτέρω στον όρο «Τιμή Εξόφλησης στη Λήξη» μαζί με τους δεδουλευμένους, μέχρι την ημερομηνία της καταγγελίας, τόκους.

4.6.5 Συνέλευση Ομολογιούχων

Κατά τη διάρκεια ισχύος του Δανείου οι Ομολογιούχοι συγκροτούν ομάδα, η οποία λαμβάνει αποφάσεις σύμφωνα με τα προβλεπόμενα στο Πρόγραμμα του Δανείου και το Ν. 3156/2003.

Αρμοδιότητες Συνέλευσης των Ομολογιούχων

Η συνέλευση των Ομολογιούχων είναι μόνη αρμόδια να αποφασίζει για:

- α) καταγγελία του Δανείου,
- β) αντικατάσταση του Εκπροσώπου των Ομολογιούχων,
- γ) τροποποίηση των όρων του Δανείου,
- δ) τα θέματα που ορίζονται στο άρθρο 4 παρ. 6 (γ) του Ν. 3156/2003,
- ε) την παραίτηση από εμπράγματα ασφάλειες ή την απελευθέρωση εγγυητή και
- στ) κάθε άλλο θέμα που προβλέπεται στο νόμο ή στους όρους ή στο Πρόγραμμα του Δανείου.

Οι αποφάσεις της συνέλευσης των Ομολογιούχων λαμβάνονται με την απαρτία και πλειοψηφία των άρθρων 29 παρ. 3 και 31 παρ. 2 του Κ.Ν. 2190/1920. Η απαρτία υπολογίζεται επί του συνολικού ανεξόφλητου υπολοίπου του Δανείου και η πλειοψηφία επί των ψήφων που εκπροσωπούνται στη συνέλευση.

Κατ' εξαίρεση, η απόφαση της συνέλευσης των Ομολογιούχων για τροποποίηση του Δανείου με όρους δυσμενέστερους των αρχικών για τους Ομολογιούχους λαμβάνεται με απαρτία και πλειοψηφία των δύο τρίτων (2/3) του συνολικού ανεξόφλητου υπολοίπου του Δανείου.

Οι συζητήσεις και αποφάσεις κατά τη συνέλευση των Ομολογιούχων καταχωρίζονται περιληπτικά σε πρακτικά, τα οποία τηρούνται από τον Εκπρόσωπο των Ομολογιούχων. Τα αντίγραφα των πρακτικών της συνέλευσης επικυρώνονται από τον Εκπρόσωπο των Ομολογιούχων. Η παράγραφος 2 του άρθρου 26α του Κ.Ν. 2190/1920 δεν εφαρμόζεται.

Οι αποφάσεις της συνέλευσης των Ομολογιούχων γνωστοποιούνται στον Εκδότη, εκτός εάν η συνέλευση αποφασίσει διαφορετικά, στον Πληρεξούσιο Καταβολών και στους Ομολογιούχους αμελλητί και με κάθε πρόσφορο τρόπο, με επιμέλεια του Εκπροσώπου των Ομολογιούχων ή, κατ' επιλογήν του Εκπροσώπου των Ομολογιούχων, με δημοσίευση σε μία ημερήσια οικονομική εφημερίδα από εκείνες που προβλέπονται στο άρθρο 26 παρ. 2 εδ. γ' του Κ.Ν. 2190/1920 με δαπάνες του Εκδότη. Κατά τα λοιπά, για τη σύγκληση, τη λειτουργία και τη λήψη αποφάσεων της συνέλευσης των Ομολογιούχων εφαρμόζονται αναλόγως οι διατάξεις του Κ.Ν. 2190/1920 περί γενικών συνελεύσεων των μετόχων.

Πρόσωπο που Συγκαλεί τη Συνέλευση των Ομολογιούχων

Η συνέλευση των Ομολογιούχων συγκαλείται οποτεδήποτε από:

- 1) τον Εκπρόσωπο των Ομολογιούχων ή
- 2) το Διοικητικό Συμβούλιο του Εκδότη ή
- 3) τον Εκκαθαριστή ή
- 4) το σύνδικο της πτώχευσης του Εκδότη.

Ένας ή περισσότεροι Ομολογιούχοι, που συγκεντρώνουν ποσοστό 66,6% τουλάχιστον επί του συνολικού ανεξόφλητου υπολοίπου του Δανείου μπορούν να ζητήσουν από τον Εκπρόσωπο των Ομολογιούχων την σύγκληση της συνέλευσης των Ομολογιούχων.

Τόπος & Διαδικασία Σύγκλησης Συνέλευσης των Ομολογιούχων

Η συνέλευση των Ομολογιούχων συνέρχεται στα γραφεία του Εκπροσώπου των Ομολογιούχων ή του Εκδότη. Η πρόσκληση της συνέλευσης των Ομολογιούχων πρέπει να καθορίζει τουλάχιστον το οίκημα, τη χρονολογία και την ώρα της συνεδρίασης καθώς και τα θέματα της ημερήσιας διάταξης με σαφήνεια.

Η πρόσκληση δημοσιεύεται με ευθύνη του συγκαλούντος τη συνέλευση και δαπάνες του Εκδότη δύο (2) τουλάχιστον ημέρες πριν από την οριζόμενη για την συνεδρίαση της συνελεύσεως σε μία ημερήσια, οικονομική εφημερίδα από εκείνες που προβλέπονται στο άρθρο 26 παρ. 2 εδ. γ' του Κ.Ν. 2190/1920. Πρόσκληση για σύγκληση συνέλευσης των Ομολογιούχων δεν απαιτείται στην περίπτωση κατά την οποία στην συνέλευση παρίστανται ή αντιπροσωπεύονται Ομολογιούχοι που εκπροσωπούν το σύνολο του ανεξόφλητου υπολοίπου του Δανείου και κανείς από αυτούς δεν αντιλέγει στην πραγματοποίησή της και στη λήψη αποφάσεων.

Τα άρθρα 26α παρ. 1, 27 και 32 παρ. 2 του Κ.Ν. 2190/1920 δεν εφαρμόζονται.

Για να συμμετάσχει ο Ομολογιούχος στη συνέλευση πρέπει να καταθέσει στον Εκπρόσωπο των Ομολογιούχων ή σε αναγνωρισμένο στην Ελλάδα ή στο εξωτερικό τραπεζικό ή πιστωτικό ίδρυμα τις ομολογίες του και τα τυχόν έγγραφα αντιπροσωπείας, εμπρόθεσμα πέντε (5) πλήρης ημέρες πριν από την ημέρα της συνεδρίασης.

Κάθε ομολογία παρέχει δικαίωμα μίας ψήφου στη συνέλευση των Ομολογιούχων.

4.6.6 Καταβολή Χρηματικών Ποσών στους Ομολογιούχους

Ο Εκδότης έχει υποχρέωση να καταβάλλει στους Ομολογιούχους τόκο, ο οποίος υπολογίζεται τοκαριθμικώς με βάση έτος 360 ημερών, επί του ονομαστικού κεφαλαίου κάθε ομολογίας, από την ημερομηνία εκδόσεως του Δανείου με σταθερό ετήσιο επιτόκιο 1.00%. Ο τόκος καταβάλλεται δεδουλευμένος ανά εξάμηνο («Περίοδος Εκτοκισμού»). Η πρώτη καταβολή τόκου θα γίνει έξι (6) μήνες μετά την Ημερομηνία Έκδοσης του Δανείου.

Εάν Περίοδος Εκτοκισμού εκτείνεται πέραν της ημερομηνίας λήξεως του Δανείου, τότε η Περίοδος Εκτοκισμού αυτή θα συντέμνεται, ώστε να συμπίπτει με την ημερομηνία λήξεως του Δανείου.

Οι τίτλοι των ομολογιών θα έχουν προσαρτημένα δέκα (10) τοκομερίδια και η πληρωμή του τόκου θα γίνεται με την προσκόμιση και ακύρωση του σχετικού τοκομεριδίου και την προσκόμιση πιστοποιητικού φορολογικής κατοικίας.

Τα ποσά που οφείλονται, σύμφωνα με τους όρους του Δανείου, από τον Εκδότη προς τους Ομολογιούχους, τα οποία αποκαλούνται συνοπτικά εφεξής «Χρέος», είναι πληρωτέα στην Διεύθυνση Θεματοφυλακής και Χρεογράφων του Πληρεξουσίου Καταβολών στην Αθήνα, η οποία ορίζεται ως αποκλειστικός τόπος πληρωμής του Χρέους. Για το σκοπό αυτό, ο Εκδότης υποχρεούται να καταθέτει στον Πληρεξούσιο Καταβολών το αναγκαίο ποσό (το ύψος του οποίου θα έχει υπολογισθεί εκάστοτε από τον Πληρεξούσιο Καταβολών) σε διαθέσιμα ΕΥΡΩ το αργότερο στις 8.00 (ώρα Αθήνας) της εκάστοτε ημέρας λήξεως ομολογιών και καταβολής τόκων ή άλλης οφειλής από το Χρέος.

Εάν η ημέρα πληρωμής συμπίπτει με μη Εργάσιμη Ημέρα, μετατίθεται στην επόμενη Εργάσιμη Ημέρα.

Για την είσπραξη των ποσών του Χρέους ο Ομολογιούχος νομιμοποιείται με την παράδοση του τίτλου της ομολογίας ή του τοκομεριδίου στον Πληρεξούσιο Καταβολών. Σε περίπτωση ολικής εξόφλησης του συνόλου των ομολογιών ενός τίτλου, ο τίτλος θα παραδίδεται από τον Πληρεξούσιο Καταβολών στον Εκδότη. Μετά την καταγγελία του Δανείου τα ποσά του Χρέους θα καταβάλλονται στους Ομολογιούχους απευθείας από τον Εκδότη.

Ο Εκδότης, εάν δεν καταβάλει εμπρόθεσμα οποιαδήποτε οφειλή του από το Δάνειο, καθίσταται υπερήμερος με μόνη την παρέλευση της δήλης ημέρας κατά την οποία είχε υποχρέωση να καταβάλει το ποσό της οφειλής. Στην περίπτωση αυτή, ο Εκδότης έχει υποχρέωση να καταβάλλει τόκο υπερημερίας προς επιτόκιο ίσο με το σταθερό επιτόκιο, το οποίο καθορίζεται προσαυξανόμενο κατά τον ανώτατο επιτρεπόμενο εκάστοτε επί οφειλών από τραπεζικές χορηγήσεις αριθμό εκατοστιαίων μονάδων (σήμερα δύο και μισή (2.5) μονάδες). Εάν παύσει ο διοικητικός ή κατά οποιονδήποτε άλλο τρόπο καθορισμός του ύψους του επιτοκίου υπερημερίας επί οφειλών από τραπεζικές χορηγήσεις, το ως άνω επιτόκιο θα προσαυξάνεται κατά τον ανώτατο αριθμό εκατοστιαίων μονάδων, που επιτρέπει η τελευταία σε ισχύ διάταξη πριν την παύση του διοικητικού ή κατά οποιονδήποτε άλλο τρόπο καθορισμού. Ο ανωτέρω τόκος δεν μπορεί να υπερβαίνει τον εξωτραπεζικό τόκο υπερημερίας, εάν ο Ομολογιούχος δεν είναι τράπεζα ή, γενικότερα, πρόσωπο, το οποίο έχει δικαίωμα να απαιτήσει τον τραπεζικό τόκο υπερημερίας. Οι ανωτέρω τόκοι υπερημερίας λογίζονται και καταβάλλονται στις ημερομηνίες καταβολής τόκων. Για ληξιπρόθεσμους πάσης φύσεως τόκους ενός τουλάχιστον εξαμήνου ο Εκδότης υποχρεούται να καταβάλλει τόκο προς το αυτό ως άνω επιτόκιο υπερημερίας. Οι τόκοι θα λογίζονται στις ημερομηνίες καταβολής τόκων.

Εάν ο Ομολογιούχος δεν εμφανιστεί για την είσπραξη κεφαλαίου ή τόκου κατά την ημερομηνία, που αυτά είναι εξοφλητέα, δεν έχει δικαίωμα απολήψεως τόκου για το μετά την παραπάνω ημερομηνία χρονικό διάστημα, υπό την προϋπόθεση ότι τα σχετικά ποσά έχουν καταβληθεί σύμφωνα με τα ανωτέρω.

4.6.7 Εφαρμοστέο Δίκαιο – Δικαιοδοσία

Το Δάνειο διέπεται από το ελληνικό δίκαιο, και ειδικότερα από τις διατάξεις του Ν. 3156/2003, του Κ.Ν. 2190/1920, όπως ισχύει, και του Νομοθετικού Διατάγματος της 17ης Ιουλίου/13ης Αυγούστου 1923 «περί ειδικών διατάξεων επί ανωνύμων εταιρειών». Κάθε διαφορά από το Δάνειο που ενδέχεται να προκύψει στο μέλλον, στην οποία περιλαμβάνεται και κάθε τυχόν δίκη κατά τη διαδικασία της εκτελέσεως ή λήψη οποιουδήποτε ασφαλιστικού μέτρου, υποβάλλεται στην αρμοδιότητα των Δικαστηρίων της Αθήνας, η οποία θα είναι συντρέχουσα με την προβλεπόμενη από τις διατάξεις του Κώδικα Πολιτικής Δικονομίας κατά τόπον αρμοδιότητα.

4.6.8 Φορολογία Ομολογιών

Ο φόρος εισοδήματος επί του εσόδου του Ομολογιούχου από τις ομολογίες βαρύνει τον Ομολογιούχο και θα παρακρατείται εν όλω ή εν μέρει, σύμφωνα με την εκάστοτε ισχύουσα ελληνική νομοθεσία σε συνδυασμό με τη σύμβαση αποφυγής διπλής φορολογίας που ενδέχεται να ισχύει. Ως έσοδο (τόκος) από τις ομολογίες θεωρείται και η υπέρ την ονομαστική αξία τιμή εξόφλησης των ομολογιών. Ο Εκδότης υποχρεούται να διενεργεί, κατά την ημερομηνία πληρωμής τόκων, την απαιτούμενη από το νόμο παρακράτηση φόρου (σήμερα 10%), καταβάλλοντας, σύμφωνα με την ισχύουσα σήμερα νομοθεσία, ποσοστό 90% του ποσού των τόκων και να προσκομίζει στον Πληρεξούσιο Καταβολών τη σχετική βεβαίωση παρακράτησης για κάθε Ομολογιούχο, εντός των πρώτων δέκα (10) Εργασιμών Ημερών του επόμενου μήνα από τον μήνα καταβολής των τόκων. Οι Ομολογιούχοι που δεν είναι κάτοικοι Ελλάδος οφείλουν να προσκομίζουν στον Πληρεξούσιο Καταβολών δύο (2) Εργάσιμες Ημέρες πριν την λήξη της πρώτης Περιόδου Εκτοκισμού του Δανείου και εφεξής ανά έτος πιστοποιητικό φορολογικής κατοικίας.

4.6.9 Διαδικασία Μετατροπής Ομολογιών σε Μετοχές

Χρόνος ασκήσεως του Δικαιώματος Μετατροπής

Το δικαίωμα μετατροπής ομολογιών σε μετοχές μπορεί να ασκηθεί για πρώτη φορά ένα (1) έτος από την Ημερομηνία Έκδοσης του Δανείου. Εφεξής θα μπορεί να ασκείται ανά εξάμηνο, την αντίστοιχη ημερομηνία κάθε μήνα με την Ημερομηνία Έκδοσης του Δανείου (περαιτέρω «Ημερομηνία Μετατροπής»). Εάν οποιαδήποτε από τις ανωτέρω ημερομηνίες δεν είναι Εργάσιμη Ημέρα, το δικαίωμα μετατροπής μπορεί να ασκηθεί κατά την αμέσως επόμενη Εργάσιμη Ημέρα, η οποία θα νοείται ως Ημερομηνία Μετατροπής.

Λόγος και Τιμή Μετατροπής Ομολογιών σε Μετοχές

Η από 11/4/2007 Α'Επιταγή Γενική Συνέλευση αποφάσισε ότι κάθε μία (1) ομολογία παρέχει στον ομολογιούχο δικαίωμα μετατροπής της, σε [1.63 έως 3.26] κοινές ονομαστικές μετοχές του Εκδότη (περαιτέρω «Λόγος Μετατροπής»), με δικαίωμα ψήφου, η δε τιμή μετατροπής θα είναι ευρώ [3 έως 6] ανά μετοχή (περαιτέρω «Τιμή Μετατροπής»). Με την από 24/5/2007 απόφαση του Διοικητικού Συμβουλίου της ΝΗΡΕΥΣ Α.Ε. ορίστηκε ότι κάθε μία (1) ομολογία θα παρέχει στον ομολογιούχο δικαίωμα μετατροπής της, σε 1.954 κοινές ονομαστικές μετοχές της Εταιρείας με δικαίωμα ψήφου (περαιτέρω «Λόγος Μετατροπής»), η δε τιμή μετατροπής θα είναι ευρώ 5 ανά μετοχή (περαιτέρω «Τιμή Μετατροπής»).

Σε περίπτωση που από τη μετατροπή του συνόλου των ομολογιών που ανήκουν σε ορισμένο Ομολογιούχο προκύψουν κλασματικές μετοχές (δηλ. μετοχές που υπολείπονται της μονάδας), ο Ομολογιούχος θα μπορεί να μετατρέψει μόνο τόσες ομολογίες ώστε να λάβει ακέραιο αριθμό μετοχών. Για τις υπόλοιπες ομολογίες ο Εκδότης θα καταβάλλει στον Ομολογιούχο σε μετρητά ποσό ίσο με την αξία της ομολογίας κατά την εκάστοτε Ημερομηνία Μετατροπής σύμφωνα με τα οριζόμενα στον ανωτέρω όρο Πρόωρης Εξόφλησης Ομολογιών από τον Εκδότη.

Σε περίπτωση μεταβολών του μετοχικού κεφαλαίου του Εκδότη, ο Λόγος Μετατροπής θα αναπροσαρμόζεται ώστε να διατηρούνται ακέραια τα δικαιώματα των Ομολογιούχων.

Η τιμή Μετατροπής και ο Λόγος Μετατροπής των Ομολογιών θα αναπροσαρμόζονται ώστε να διατηρούνται εκάστοτε ακέραια τα δικαιώματα των δικαιούχων των Ομολογιών, ιδίως δε η σχέση Μετατροπής των Ομολογιών που ισχύει κατά την κάλυψη του Δανείου. Ειδικότερα σε περίπτωση μεταβολών του μετοχικού κεφαλαίου του Εκδότη, ο Λόγος Μετατροπής θα αναπροσαρμόζεται ως εξής:

- Σε περιπτώσεις διανομής δωρεάν μετοχών, ή εν γένει αύξησεως ή οποιασδήποτε άλλης μεταβολής του μετοχικού κεφαλαίου του Εκδότη (εκτός της περίπτωσης συγχώνευσης με απορρόφηση με ή από άλλη εταιρεία, ή της συγχώνευσης με άλλη εταιρεία), σε περιπτώσεις κατάτμησης (split) ή σύντμησης (reverse split) της ονομαστικής αξίας των υφιστάμενων μετοχών ή παροχής δικαιώματος αγοράς μετοχών σε τιμή κατώτερη της χρηματιστηριακής τιμής, ο Λόγος Μετατροπής των Ομολογιών θα αναπροσαρμόζεται ώστε ο Συντελεστής Μετοχικής Σύνθεσης (ο οποίος ορίζεται ως το κλάσμα με αριθμητή το Λόγο Μετατροπής και παρονομαστή τον αριθμό των εκάστοτε υφιστάμενων κοινών μετοχών του Εκδότη) να διατηρείται ίσος με αυτό που προκύπτει κατά την Ημερομηνία Έκδοσης.

- Ειδικότερα σε περίπτωση αύξησης του μετοχικού κεφαλαίου του Εκδότη με καταβολή μετρητών ο Λόγος Μετατροπής των Ομολογιών θα αναπροσαρμόζεται ως εξής: Ο Λόγος Μετατροπής θα πολλαπλασιάζεται με το κλάσμα που θα έχει αριθμητή τη χρηματιστηριακή τιμή της μετοχής του Εκδότη κατά το κλείσιμο της προηγούμενης της αποκοπής του δικαιώματος προτίμησης ημέρας και παρονομαστή την προσαρμοσμένη χρηματιστηριακή τιμή αυτής.

Αμέσως μετά την επέλευση ενός από τα ανωτέρω γεγονότα, η Εταιρεία θα ενημερώνει το Διαχειριστή, τον Εκπρόσωπο εγγράφως καθώς και τους Ομολογιούχους με καταχώρηση στο Ημερήσιο Δελτίο Τιμών του Χ.Α. και δημοσίευση στον ημερήσιο τύπο.

Σε καμία περίπτωση η ως άνω αναπροσαρμογή της Τιμής και Λόγου Μετατροπής δεν θα επιφέρει χειροτέρευση της θέσης των Ομολογιούχων.

Τρόπος Ασκήσεως του Δικαιώματος Μετατροπής

Το δικαίωμα μετατροπής ασκείται με έγγραφη δήλωση που θα απευθύνει ο Ομολογιούχος προς τον Εκδότη δια του Πληρεξουσίου Καταβολών τρεις (3) Εργάσιμες Ημέρες προ της Ημερομηνίας Μετατροπής, στην οποία θα επισυνάπτεται και θα παραδίδεται ο τίτλος των ομολογιών των οποίων ζητείται η μετατροπή. Εάν οι τίτλοι είναι πολλαπλοί, οι Ομολογιούχοι δύνανται να ασκήσουν το δικαίωμα μετατροπής ως προς το σύνολο ή μέρος των ακέραιων ομολογιών, που οι τίτλοι τους ενσωματώνουν.

Συνέπειες Μετατροπής Ομολογιών σε Μετοχές

Από και δια της οριστικής καταχώρησεως σε Λογαριασμό Αξιών της Μεριδας Επενδύτη στο Σύστημα Άυλων Τίτλων (περαιτέρω «ΣΑΤ») που θα υποδείξει ο Ομολογιούχος στον Εκδότη δια του Πληρεξουσίου Καταβολών των νέων μετοχών, εξοφλείται η υποχρέωση του Εκδότη να αποπληρώσει το κεφάλαιο των ομολογιών, ως προς τις οποίες ασκείται το δικαίωμα μετατροπής, ο δε Εκδότης οφείλει να καταβάλλει στον

Ομολογιούχο δεδουλευμένους τόκους έως την ημερομηνία οριστικής καταχωρήσεως των νέων μετοχών στο ΣΑΤ κατά τα ανωτέρω.

Ο Ομολογιούχος δικαιούται μέρος από τα κέρδη της εταιρικής χρήσεως κατά την οποία ασκήθηκε το δικαίωμα μετατροπής των ομολογιών.

Το Διοικητικό Συμβούλιο της εταιρείας υποχρεούται μέχρι τη λήξη του επόμενου μήνα από την ημέρα άσκησης του δικαιώματος μετατροπής να διαπιστώνει την αύξηση και να αναπροσαρμόζει το περί κεφαλαίου άρθρο του καταστατικού, με την καταχώρηση της στο Μ.Α.Ε. και τη δημοσίευση της σχετικής ανακοίνωσης στο τεύχος Ανώνυμων Εταιρειών και Εταιρειών Περιορισμένης Ευθύνης της Εφημερίδας της Κυβέρνησης.

Εντός δέκα (10) ημερολογιακών ημερών από την εκάστοτε ημερομηνία μετατροπής, θα πρέπει η Εταιρία να προβεί στις απαιτούμενες ενέργειες και υποβάλει στο Χ.Α. τα απαιτούμενα εκάστοτε δικαιολογητικά για την έγκριση εισαγωγής και διαπραγμάτευσης των μετοχών που προέκυψαν από τη μετατροπή. Ο Εκδότης οφείλει εντός τεσσάρων (4) Εργασίμων Ημερών από την έγκριση εισαγωγής από το Χ.Α. των νέων μετοχών που προκύπτουν από μετατροπή ομολογιών να εισαγάγει τις νέες αυτές μετοχές προς διαπραγμάτευση, να προβεί στις απαιτούμενες ενέργειες και να προσκομίσει στο Χ.Α. τυχόν απαιτούμενα εκάστοτε δικαιολογητικά. Ως ημερομηνία έναρξης διαπραγμάτευσης των νέων μετοχών, υποχρεωτικά ορίζεται η τέταρτη (4η) εργάσιμη ημέρα που ακολουθεί την ημερομηνία έγκρισης εισαγωγής από το Χ.Α.

Ο Εκδότης οφείλει το αργότερο την επόμενη Εργάσιμη Ημέρα από την ημέρα λήψης της σχετικής απόφασης από το αρμόδιο όργανο του Εκδότη να γνωστοποιήσει στο Κεντρικό Αποθετήριο Αξιών (περαιτέρω «Κ.Α.Α.») σύμφωνα με τον Κανονισμό Λειτουργίας του Συστήματος Αύλων Τίτλων (περαιτέρω «Σ.Α.Τ.») τη συνεπεία της μετατροπής των ομολογιών αύξηση του μετοχικού του κεφαλαίου, να προβεί στις απαιτούμενες ενέργειες και να προσκομίσει τα απαιτούμενα εκάστοτε δικαιολογητικά για την πίστωση των νέων μετοχών στους λογαριασμούς των δικαιούχων.

4.6.10 Εξόφληση Ομολογιών

Τιμή εξόφλησης των ομολογιών είναι η ονομαστική αξία των ομολογιών προσαυξημένη στη λήξη του Δανείου κατά ποσοστό 31.01%. («Ποσοστό προσαύξησης στη λήξη του Δανείου»).

Το εν λόγω ποσοστό προσαύξησης αποτελείται α) από ένα τμήμα, το οποίο υπολογίζεται με βάση το πενταετές σταθερό επιτόκιο SWAP (ASK) όπως αυτό εμφανίζεται στην ηλεκτρονική οθόνη του πρακτορείου REUTERS στη σελίδα EURIRS μέσω των διεθνούς αποδοχής ηλεκτρονικών συστημάτων πληροφόρησης β) από ένα τμήμα το οποίο αντιστοιχεί στο ετήσιο περιθώριο, μέχρι τη λήξη του Δανείου και γ) από ένα τμήμα το οποίο αντιστοιχεί στο ποσοστό που προκύπτει από την κεφαλαιοποίηση και τον ανατοκισμό ανά εξάμηνο των τόκων που δεν καταβάλλονται κατά τη διάρκεια του Δανείου με βάση τα υπό α) και β) οριζόμενα ανωτέρω, αφού αφαιρεθεί το Επιτόκιο.

4.6.10.1 Πρόωρη Εξόφληση των Ομολογιών (Call Option)

Σύμφωνα με τους όρους και το Πρόγραμμα του Δανείου παρέχεται στον Εκδότη Δικαίωμα Πρόωρης Εξόφλησης των Ομολογιών (Call Option) ως ακολούθως:

1. Ο Εκδότης διατηρεί το δικαίωμα να προπληρώσει το Δάνειο,

α) είτε ολικά δηλ. όλες τις Ομολογίες του Δανείου είτε μερικά προς όλους τους Ομολογιούχους pro rata κατά το ποσοστό συμμετοχής τους στο Δάνειο, μαζί με τους δεδουλευμένους τόκους, με εξαίρεση την περίπτωση που ο Εκδότης οφείλει να αποζημιώσει Ομολογιούχο που έχει ασκήσει το δικαίωμά του μετατροπής ομολογιών και προκύπτουν κλασματικές μετοχές σύμφωνα με τον τρόπο ασκήσεως του δικαιώματος μετατροπής, ως αυτός ορίζεται ανωτέρω στην ενότητα 4.6.9, οπότε, δεδομένου ότι ο Ομολογιούχος θα μπορεί να μετατρέψει μόνο τόσες ομολογίες ώστε να λάβει ακέραιο αριθμό μετοχών και για τις υπόλοιπες ομολογίες ο Εκδότης θα οφείλει να καταβάλλει στον Ομολογιούχο σε μετρητά ποσό ίσο με την αξία της ομολογίας κατά την εκάστοτε Ημερομηνία Μετατροπής, η εξόφληση θα γίνεται στον συγκεκριμένο μόνο Ομολογιούχο.

β) κατά την πρώτη (1η) επέτειο έκδοσης του Δανείου και σε κάθε επόμενη επέτειο έκδοσης του Δανείου.

γ) Η πρόωρη εξόφληση αυτή θα δύναται να γίνει μόνο κατά τις ημερομηνίες λήξης Περιόδων Εκτοκισμού του Δανείου,

δ) μετά από προηγούμενη έγγραφη ειδοποίηση προς τον Πληρεξούσιο Καταβολών τουλάχιστον ενός (1) μηνός και

ε) μόνο εάν εξοφλείται ακέραιος αριθμός ομολογιών.

2. Στην περίπτωση αυτή ο Εκδότης υποχρεούται να καταβάλει:

α) Αποζημίωση για την ζημία, που τυχόν θα υποστούν οι Ομολογιούχοι εξαιτίας της πρόωρης εξόφλησης αυτής. Το ύψος της αποζημίωσης αυτής θα υπολογίζεται με απόφαση της Συνέλευσης των Ομολογιούχων με πλειοψηφία Ομολογιούχων που συμμετέχουν στο συνολικό ανεξόφλητο υπόλοιπο του Δανείου με ποσοστό τουλάχιστον 66,6% με συνεκτίμηση των εξής κυρίως στοιχείων: (αα) των επιτοκίων του ευρώ κατά την ημερομηνία της πρόωρης εξόφλησης των Ομολογιών για περιόδους που αφορούν διάρκεια αντίστοιχη αυτής μεταξύ της ημερομηνίας πρόωρης εξόφλησης των Ομολογιών και της ημερομηνίας λήξης των Ομολογιών, και (αβ) της εναπομένουσας διάρκειας μεταξύ της ημερομηνίας πρόωρης εξόφλησης των Ομολογιών και της ημερομηνίας λήξης των Ομολογιών καθώς και

β)

(βα) εάν η πρόωρη εξόφληση γίνει στην πρώτη (1η) επέτειο του Δανείου, την ονομαστική αξία των ομολογιών που εξοφλούνται πρόωρα προσαυξημένη κατά ποσοστό 5.53%.

(ββ) εάν η πρόωρη εξόφληση γίνει στην δεύτερη (2η) επέτειο του Δανείου, την ονομαστική αξία των ομολογιών που εξοφλούνται πρόωρα προσαυξημένη κατά ποσοστό 11.55%.

(βγ) εάν η πρόωρη εξόφληση γίνει στην τρίτη (3η) επέτειο του Δανείου, την ονομαστική αξία των ομολογιών που εξοφλούνται πρόωρα προσαυξημένη κατά ποσοστό 17.73%.

(βδ) εάν η πρόωρη εξόφληση γίνει στην τέταρτη (4η) επέτειο του Δανείου, την ονομαστική αξία των ομολογιών που εξοφλούνται πρόωρα προσαυξημένη κατά ποσοστό 24.21%.

4.6.10.2 Ειδικός όρος

1. Εάν κατ' εξαίρεση για οποιονδήποτε λόγο (πλην της καταγγελίας) εξοφληθούν πρόωρα (και ακυρωθούν) ομολογίες του Δανείου χωρίς την τήρηση των προϋποθέσεων 1 β – ε του προηγούμενου όρου 4.6.10.1, θα ισχύει οπωσδήποτε η προϋπόθεση 1α του προηγούμενου όρου αυτού και ο Εκδότης θα υποχρεούται να καταβάλλει στους ομολογιούχους:

α) την αποζημίωση της παραγράφου 2(α) του προηγούμενου όρου «Call option» και β):

(βα) εάν η πρόωρη εξόφληση γίνει από την έκδοση του Δανείου έως και πριν την πρώτη (1η) επέτειο της Ημερομηνίας Έκδοσης του Δανείου, την ονομαστική αξία των ομολογιών που εξοφλούνται πρόωρα προσαυξημένη κατά ποσοστό 5.53%.

(ββ) εάν η πρόωρη εξόφληση γίνει μετά την πρώτη (1η) έως και πριν την δεύτερη (2η) επέτειο της Ημερομηνίας Έκδοσης του Δανείου, την ονομαστική αξία των ομολογιών που εξοφλούνται πρόωρα προσαυξημένη κατά ποσοστό 11.55%.

(βγ) εάν η πρόωρη εξόφληση γίνει μετά την δεύτερη (2η) έως και πριν την τρίτη (3η) επέτειο της Ημερομηνίας Έκδοσης του Δανείου, την ονομαστική αξία των ομολογιών που εξοφλούνται πρόωρα προσαυξημένη κατά ποσοστό 17.73%.

(βδ) εάν η πρόωρη εξόφληση γίνει μετά την τρίτη (3η) έως και πριν την τέταρτη (4η) επέτειο της Ημερομηνίας Έκδοσης του Δανείου, την ονομαστική αξία των ομολογιών που εξοφλούνται πρόωρα προσαυξημένη κατά ποσοστό 24.21%.

(βε) εάν η πρόωρη εξόφληση γίνει μετά την τέταρτη (4η) έως και πριν την Λήξη του Δανείου, την ονομαστική αξία των ομολογιών που εξοφλούνται πρόωρα προσαυξημένη κατά ποσοστό 31.01%.

2. Εννοείται ότι με τα προβλεπόμενα στον παρόντα ειδικό όρο δεν αναιρούνται οι προϋποθέσεις πρόωρης εξόφλησης των ομολογιών του Δανείου του προηγούμενου όρου 4.6.10.1 «Call option», απλώς ρυθμίζονται οι όροι πρόωρης εξόφλησης Ομολογιών σε περίπτωση που είτε Εκδότης και Ομολογιούχοι συμφωνήσουν σε μεταγενέστερο χρόνο στην πρόωρη εξόφληση Ομολογιών του Δανείου σε διαφορετικές ημερομηνίες από αυτές που ορίζονται στον προηγούμενο όρο «Call option» είτε Ομολογιούχος/οι αναγκαστεί/ούν για οποιονδήποτε λόγο να δεχθεί/ούν την πρόωρη εξόφληση αυτή.

Δεν παρέχεται δικαίωμα απόκτησης ιδίων ομολογιών από τον Εκδότη με σκοπό την ακύρωσή τους, δηλ. την οριστική μείωση του ποσού του Δανείου.

Επίσης, δεν παρέχεται δικαίωμα στους Ομολογιούχους να απαιτήσουν Πρόωρη Εξόφληση των Ομολογιών (Put Option).

4.6.11 Έξοδα, Φόροι, Τέλη και Εισφορές σχετικά με την Έκδοση του ΜΟΔ

Τον Εκδότη βαρύνουν εξ ολοκλήρου όλα τα έξοδα και οι δαπάνες, περιλαμβανομένων των εξόδων υδατογράφησης των τίτλων, φόροι, τέλη, δικαιώματα, εισφορές και λοιπές επιβαρύνσεις (πλην φόρου εισοδήματος, με την επιφύλαξη των διαλαμβανομένων κατωτέρω για τυχόν ζημία, που οι Ομολογιούχοι υποστούν, λόγω αύξησης του κόστους ή των επιβαρύνσεών τους ή μείωσης της απόδοσης των ομολογιών, που οφείλεται σε μεταβολή του ύψους του παρακρατούμενου φόρου εισοδήματος επί του εσόδου των Ομολογιούχων από τις ομολογίες), που έγιναν ή θα γίνουν λόγω της εκδόσεως του Δανείου, της διαθέσεως, καλύψεως και εξυπηρετήσεώς του καθώς και οι δαπάνες που τυχόν θα προκύψουν ή θα καταστούν αναγκαίες λόγω μη εκπληρώσεως των υποχρεώσεων του Εκδότη από το Δάνειο. Ο Εκδότης δεν έχει δικαίωμα να επιρρίπτει οποιαδήποτε από τα ανωτέρω έξοδα και επιβαρύνσεις στον Ομολογιούχο. Περαιτέρω, ο Εκδότης υποχρεούται να αποζημιώσει τον Ομολογιούχο για τυχόν χρηματοοικονομικό κόστος, που ο Ομολογιούχος θα υποστεί λόγω μείωσεως της αποδόσεως των ομολογιών, εκτός εάν: (α) η μείωση οφείλεται σε μεταβολή στο φόρο εισοδήματος του Ομολογιούχου, με εξαίρεση την μεταβολή του ύψους του παρακρατούμενου φόρου εισοδήματος επί του εσόδου του Ομολογιούχου από τις ομολογίες, εκ της οποίας μεταβολής τυχόν ζημία, που υποστεί ο Ομολογιούχος θα βαρύνει τον Εκδότη ή (β) επιβλήθηκε επιβάρυνση στον Ομολογιούχο αποκλειστικά οφειλόμενη στη νομική κατάσταση του Ομολογιούχου.

4.6.12 Πληρεξούσιος Καταβολών

Πληρεξούσιος Καταβολών ορίζεται η τράπεζα EFG Eurobank Ergasias A.E. Ο Πληρεξούσιος Καταβολών δεν έχει άλλες υποχρεώσεις έναντι του Εκδότη ή των Ομολογιούχων εκτός από εκείνες που καθορίζονται ρητά στο Πρόγραμμα του Δανείου.

Ο Πληρεξούσιος Καταβολών μπορεί να παραιτηθεί οποτεδήποτε με έγγραφη δήλωσή του προς τον Εκδότη και τον Εκπρόσωπο των Ομολογιούχων πριν από δέκα (10) τουλάχιστον ημέρες.

Ο Πληρεξούσιος Καταβολών μπορεί να αντικατασταθεί με κοινή έγγραφη συμφωνία του Εκδότη και του εκάστοτε Πληρεξουσίου Καταβολών, η οποία ανακοινώνεται στους Ομολογιούχους αμελλητί και με κάθε πρόσφορο τρόπο με επιμέλεια του νέου Πληρεξουσίου Καταβολών.

Σε περίπτωση παύσεως πληρωμών ή πτωχεύσεως ή λύσεως (πλην λόγω συγχωνεύσεως) του Πληρεξουσίου Καταβολών ή αν αυτός τεθεί υπό αναγκαστική διαχείριση ή γενικώς αφαιρεθεί από τον ίδιο η διαχείριση κατ' εφαρμογή διοικητικών μέτρων, ο Εκδότης υποχρεούται να διορίσει νέον Πληρεξούσιο Καταβολών και να ανακοινώσει το διορισμό στους Ομολογιούχους αμελλητί με δημοσίευση σε μία ημερήσια οικονομική εφημερίδα από εκείνες που προβλέπονται στο άρθρο 26 παρ. 2 εδ. γ του κ.ν. 2190/1920. Οι ανωτέρω ανακοινώσεις περί νέου Πληρεξουσίου Καταβολών περιλαμβάνουν και τη διεύθυνση του καταστήματος που θα ορίζεται τόπος πληρωμής του Χρέους.

4.6.13 Διοργανωτής

Η Διοργάνωση του ΜΟΔ για λογαριασμό της Εταιρείας έχει ανατεθεί στις εταιρείες EFG TELESIS FINANCE A.E.Π.Ε.Υ. και MILLENNIUM BANK A.E. με τις οποίες ο Εκδότης έχει υπογράψει έγγραφη σύμβαση ανάθεσης της διοργάνωσης. Οι Διοργανωτές ενεργούν σύμφωνα με όσα ειδικότερα αναφέρονται στη σχετική σύμβαση.

4.6.14 Εκπρόσωπος Ομολογιούχων

Ως Εκπρόσωπος των Ομολογιούχων έχει συμφωνήσει να οριστεί από τον Εκδότη, δυνάμει σχετικής σύμβασης, η τράπεζα EFG Eurobank Ergasias A.E., που εδρεύει στην Αθήνα, οδό Όθωνος αριθ. 8, και εκπροσωπείται νόμιμα.

Εκπρόσωπος των Ομολογιούχων μπορεί να ορίζεται μόνο πιστωτικό ίδρυμα ή Εταιρεία Παροχής Επενδυτικών Υπηρεσιών (Ε.Π.Ε.Υ.) των άρθρων 23 και 27 παρ. 2 του ν. 2396/1996 (ΦΕΚ 73Α'), που επιτρέπεται να παρέχουν στην Ελλάδα την επενδυτική υπηρεσία αναδόχου έκδοσης κινητών αξιών. Το άρθρο 4 παρ.3 του ν. 3156/2003 σχετικά με την απαγόρευση ορισμού εκπροσώπου των ομολογιούχων εφαρμόζεται ως εκάστοτε ισχύει.

4.6.15 Εξουσίες και Καθήκοντα Εκπροσώπου Ομολογιούχων

Κατά τη διάρκεια του Δανείου, ο Εκπρόσωπος εκπροσωπεί τους Ομολογιούχους έναντι του Εκδότη και των τρίτων, και ενεργεί για την προάσπιση των συμφερόντων των Ομολογιούχων σύμφωνα με τις διατάξεις του Ν.3156/2003, τους όρους του Δανείου και τις αποφάσεις της συνέλευσης των Ομολογιούχων. Ο Εκπρόσωπος δεν έχει έναντι των Ομολογιούχων άλλες υποχρεώσεις εκτός από εκείνες που καθορίζονται ρητά στους παρόντες όρους και στο ν. 3156/2003.

Ο Εκπρόσωπος τηρεί Μητρώο Ομολογιούχων, στο οποίο εγγράφονται όλοι οι κύριοι των ομολογιών του παρόντος Δανείου και παρακολουθεί τις μεταβολές στα πρόσωπα αυτών.

Ο Εκπρόσωπος εκπροσωπεί τους Ομολογιούχους δικαστικώς και εξωδίκως. Ειδικώς:

(α) Όπου κατά τις κείμενες διατάξεις απαιτείται η εγγραφή του ονόματος του Ομολογιούχου, εγγράφεται η επωνυμία του Εκπροσώπου των ομολογιούχων και ο ακριβής προσδιορισμός του Ομολογιακού Δανείου, με την επιφύλαξη των διατάξεων του άρθρου 58 του ν.2533/1997, όπως ισχύει, και του Κανονισμού Εκκαθάρισης Χρηματιστηριακών Συναλλαγών του Κεντρικού Αποθετηρίου Αξιών (Κ.Α.Α.), όπως εκάστοτε ισχύει.

(β) Ο Εκπρόσωπος των ομολογιούχων ασκεί, στο όνομα του, με μνεία της ιδιότητάς του και ότι ενεργεί για λογαριασμό της ομάδας των Ομολογιούχων, χωρίς να απαιτείται ειδική εξουσιοδότηση από τη Συνέλευση των Ομολογιούχων, εκτός εάν τέτοια ειδική εξουσιοδότηση απαιτείται κατά τους όρους του Ομολογιακού Δανείου ή της σύμβασης ορισμού του Εκπροσώπου, τα κάθε είδους ένδικα μέσα και βοηθήματα, τακτικά και έκτακτα, με τα οποία σκοπεύεται η παροχή οριστικής ή προσωρινής ένδικης προστασίας, τις κάθε είδους διαδικαστικές πράξεις και ενέργειες κατά τη διαδικασία της αναγκαστικής εκτέλεσης περιλαμβανομένης και της κατάσχεσης, της αναγγελίας και επαλήθευσης των απαιτήσεων των ομολογιούχων σε πλειστηριασμούς, πτωχεύσεις, ειδικές ή δικαστικές εκκαθαρίσεις και τις δίκες που αφορούν την εκτέλεση ή την πτώχευση και κάθε άλλη διαδικασία αναγκαστικής ή συλλογικής εκτέλεσης.

(γ) Για την παραίτηση από ένδικο βοήθημα ή ένδικο μέσο, την υποβολή αίτησης πτώχευσης ή θέσης υπό την ειδική εκκαθάριση των άρθρων 46 επ. του Ν. 1892/1990 (ΦΕΚ 101Α') κατά του Εκδότη ή κατ' άλλου υπόχρεου, σύμφωνα με τους όρους του Ομολογιακού Δανείου, καθώς και για το συμβιβασμό, την κατάρτιση συμβάσεως του άρθρου 44 του Ν. 1892/1990 με τον Εκδότη ή την παροχή ψήφου σε πτωχευτικό συμβιβασμό των ανωτέρω απαιτείται απόφαση της Συνέλευσης των Ομολογιούχων.

Πράξεις του Εκπροσώπου των Ομολογιούχων, ακόμη και αν είναι καθ' υπέρβαση της εξουσίας του, δεσμεύουν τους Ομολογιούχους και τους ειδικούς και καθολικούς διαδόχους τους έναντι του Εκδότη και των τρίτων, εκτός εάν ο Εκδότης ή ο τρίτος γνώριζαν την υπέρβαση της εξουσίας.

Οι Ομολογιούχοι αναγνωρίζουν ως έγκυρες και ισχυρές τις πράξεις στις οποίες τυχόν θα προβεί ο Εκπρόσωπος βασιζόμενος σε αποφάσεις της Συνελεύσεως των Ομολογιούχων.

Με την επιφύλαξη της αμέσως επόμενης παραγράφου, από την καθ' οιονδήποτε τρόπο λήξη του Δανείου παύουν οι ανωτέρω εξουσίες του Εκπροσώπου και κάθε Ομολογιούχος ασκεί ατομικά τα δικαιώματά του. Διατηρείται μόνο η εξουσία του Εκπροσώπου για την έκδοση των πάσης φύσεως βεβαιώσεων και πιστοποιητικών που προβλέπονται στην παράγραφο 8 του άρθρου 4 του ν. 3156/2003 και αφορούν στο διάστημα από την έκδοση του Δανείου μέχρι την καθ' οιονδήποτε τρόπο λήξη του. Εννοείται ότι οι ανωτέρω βεβαιώσεις και πιστοποιητικά δεν θα εκδίδονται από τον Εκπρόσωπο παρά μόνο σε σχέση με οτιδήποτε για το οποίο έχει πραγματική γνώση υπό την ιδιότητά του αυτή.

Εάν το Δάνειο εξασφαλίζεται με εμπράγματα ασφάλειες, ο Εκπρόσωπος εκπροσωπεί τους Ομολογιούχους, δικαστικώς και εξωδίκως, και μετά τη λήξη του Δανείου, σύμφωνα και με τα ειδικότερα οριζόμενα στην παράγραφο 6 του άρθρου 4 του ν. 3156/2003.

Ο διορισμός και η αντικατάσταση του Εκπροσώπου καθώς οι ανακοινώσεις του προς του Ομολογιούχους γνωστοποιούνται στους Ομολογιούχους αμελλητί και με κάθε πρόσφορο τρόπο, με επιμέλεια του Εκπροσώπου των Ομολογιούχων ή κατ' επιλογήν του Εκπροσώπου των Ομολογιούχων, με δημοσίευση σε μία ημερήσια οικονομική εφημερίδα από εκείνες που προβλέπονται στο άρθρο 26 παρ. 2 εδ γ' του κ.ν. 2190/1920 με δαπάνες του Εκδότη.

Ο Εκπρόσωπος υποχρεούται να τηρεί χωριστή έντοκη κατάθεση, στην οποία καταθέτει, αμέσως μετά την τυχόν είσπραξή τους, τα κεφάλαια που προορίζονται για την εξόφληση υποχρεώσεων από το Δάνειο, με την επιφύλαξη των οριζόμενων στους όρους του Δανείου περί πληρωμών και Πληρεξουσίου Καταβολών (Ενότητα 4.6.6. «Καταβολή Χρηματικών Ποσών στους Ομολογιούχους»). Στο λογαριασμό γίνεται ειδική

μνεία ότι αυτή αποτελεί χωριστή περιουσία διακριτή από την περιουσία του Εκπροσώπου. Τα κεφάλαια και οι τόκοι της ως άνω κατάθεσης αποδίδονται στους ομολογιούχους κατά το λόγο των απαιτήσεων καθενός από αυτούς, όπως ορίζεται στο ομολογιακό δάνειο. Εμπράγματη ασφάλεια που παρέχεται για λογαριασμό των ομολογιούχων και κεφάλαια που κατατίθενται στον Εκπρόσωπο κατά τα ανωτέρω για λογαριασμό των Ομολογιούχων ή κινητές αξίες που κατατίθενται σε αυτόν δεν υπόκεινται σε κατάσχεση, συμψηφισμό ή άλλου είδους δέσμευση από τον ίδιο το Διαχειριστή ή τους δανειστές του ούτε περιλαμβάνονται στην πτωχευτική περιουσία του.

Ο Εκπρόσωπος για την ικανοποίηση ιδίων απαιτήσεων του κατά του Εκδότη, πλην των αναφερομένων στην παρ. 16 του άρθρου 4 του ν.3156/2003 δεν έχει δικαίωμα συμψηφισμού ή κατάσχεσης ή επίσχεσης ή οποιοδήποτε προνόμιο επί των κεφαλαίων που καταβάλλονται και των κινητών αξιών που κατατίθενται σε αυτόν από τον Εκδότη ή από τρίτους, με σκοπό την εκπλήρωση υποχρεώσεων του Εκδότη από το Ομολογιακό Δάνειο.

Η αμοιβή και τα πάσης φύσεως έξοδα του Εκπροσώπου που πραγματοποιήθηκαν προς όφελος των Ομολογιούχων ικανοποιούνται με τις απαιτήσεις της τρίτης σειράς των προνομίων του άρθρου 975 του Κ.Πολ.Δ. Σε περίπτωση αναγκαστικής εκτέλεσης που επισπεύδεται από τον Εκπρόσωπο, η αμοιβή και τα πάσης φύσεως έξοδα του Εκπροσώπου, που πραγματοποιήθηκαν προς όφελος των Ομολογιούχων από την πρώτη πράξη εκτελέσεως και μέχρι την είσπραξη, λογίζονται ως έξοδα της εκτέλεσης κατά το άρθρο 975 του Κ.Πολ.Δ.

4.6.16 Ευθύνη Εκπροσώπου Ομολογιούχων

Ο Εκπρόσωπος ευθύνεται έναντι των Ομολογιούχων κατά τους όρους του Ομολογιακού Δανείου για κάθε πταίσμα. Ο Εκπρόσωπος που διορίσθηκε ακύρως και αποδέχθηκε το διορισμό του ενώ γνώριζε την ακυρότητα, καθώς και αυτός που υπαιτίως παρέλειψε να αντικατασταθεί, ευθύνεται σύμφωνα με τις διατάξεις της διοίκησης αλλότριων, χωρίς να αποκλείεται περαιτέρω ευθύνη από αδικοπραξία.

4.6.17 Παραίτηση – Αντικατάσταση Εκπροσώπου Ομολογιούχων

Ο Εκπρόσωπος των Ομολογιούχων μπορεί να παραιτηθεί οποτεδήποτε με έγγραφη δήλωσή του προς τον Εκδότη και τους Ομολογιούχους πριν από δέκα (10) τουλάχιστον ημέρες.

Ο Εκπρόσωπος μπορεί να αντικατασταθεί με απόφαση της Συνέλευσης των Ομολογιούχων, η οποία λαμβάνεται με τους όρους απαρτίας και πλειοψηφίας που προβλέπονται στο άρθρο 29 παρ. 3 και 31 παρ. 2 του Κ.Ν. 2190/1920.

Με την ίδια διαδικασία ορίζεται νέος Εκπρόσωπος των Ομολογιούχων, εφόσον ο προηγούμενος παραιτηθεί, ή είναι άκυρος ο διορισμός του ή ανακληθεί.

Αν ο Εκπρόσωπος των Ομολογιούχων απωλέσει, οποτεδήποτε μετά το διορισμό του τις ιδιότητες της παραγράφου 2 ή συντρέξει στο πρόσωπο του κώλυμα της παραγράφου 3 άρθρ. 4 του Ν.3156/2003, υποχρεούται να παραιτηθεί. Αν δεν παραιτηθεί ή δεν αντικατασταθεί με απόφαση της Συνέλευσης των Ομολογιούχων ως άνω, αντικαθίσταται με απόφαση του Μονομελούς Πρωτοδικείου της έδρας του Εκδότη που εκδίδεται κατά τη διαδικασία εκούσιας δικαιοδοσίας (άρθρο 739 επ. Κ.Πολ.Δ.) μετά από αίτηση του Εκδότη ή οποιουδήποτε ομολογιούχου.

Σε κάθε περίπτωση ακυρότητας ή έκπτωσης Εκπροσώπου ακολουθείται η διαδικασία αντικατάστασης με απόφαση της Συνέλευσης, ως άνω.

Ο νέος Εκπρόσωπος των Ομολογιούχων, συγχρόνως με την ανάληψη των καθηκόντων του, με δήλωση του που κοινοποιείται στον Εκδότη, προσχωρεί στη σύμβαση διορισμού του αρχικού Εκπροσώπου και εφεξής αντικαθιστά τον προηγούμενο Εκπρόσωπο. Ο αντικατασταθείς Εκπρόσωπος υποχρεούται αμελλητί να αποδώσει στον αντικαταστάτη τα κατατεθειμένα για λογαριασμό των ομολογιούχων κεφάλαια και τις κατατεθείσες κινητές αξίες και να του παραδώσει όλα τα έγγραφα και βιβλία που αφορούν το Ομολογιακό Δάνειο. Ως προς τις συναλλαγές που αφορούν το Ομολογιακό Δάνειο, δεν ισχύουν έναντι του αντικαταστάτη οι διατάξεις περί τραπεζικού απορρήτου. Ο Εκπρόσωπος των Ομολογιούχων, που αντικαταστάθηκε ευθύνεται έναντι του Εκδότη και των ομολογιούχων για πράξεις ή παραλείψεις του μέχρι την αντικατάστασή του από το νέο Εκπρόσωπο.

Σε επείγουσες περιπτώσεις και για να αποτραπεί επικείμενος κίνδυνος, η προσωρινή αντικατάσταση - Εκπροσώπου των Ομολογιούχων και ο προσωρινός διορισμός νέου πραγματοποιείται με απόφαση του Μονομελούς Πρωτοδικείου της έδρας του Εκδότη, που εκδίδεται κατά τη διαδικασία των άρθρων 682 επ. του Κ.Πολ.Δ. μετά από αίτηση του Εκδότη οποιουδήποτε ομολογιούχου.

4.7 Προθέσεις Βασικών Μετόχων

Οι κύριοι μέτοχοι της Εταιρείας, κος Αριστείδης Μπελλές και κος Νικόλαος Χαβιάρας, ανακοίνωσαν στην Α΄ Επαναληπτική Έκτακτη Γενική Συνέλευση των Μετόχων της 11/4/2007 την πρόθεση και την δέσμευσή τους, υπό την έννοια του άρθρου 289 του Κανονισμού του Χ.Α. να διατηρήσουν κατ' ελάχιστο το ποσοστό των μετοχών που κατέχουν στην Εταιρεία κατά την ημερομηνία της προαναφερθείσας Γενικής Συνέλευσης (ήτοι κατά την 11/4/2007) i) έως την ολοκλήρωση της αύξησης και την εισαγωγή των νέων μετοχών και ii) για χρονικό διάστημα 6 μηνών μετά την έναρξη διαπραγμάτευσης των νέων μετοχών. Προκειμένου να διατηρήσουν το ποσοστό τους, όπως προναφέρθηκε, οι κκ. Αριστείδης Μπελλές και Νικόλαος Χαβιάρας δηλώνουν ότι θα ασκήσουν πλήρως και τουλάχιστον τα δικαιώματα προτίμησης που τους αναλογούν από την παρούσα αύξηση μετοχικού κεφαλαίου με καταβολή μετρητών.

Όσον αφορά την Έκδοση του Μετατρέψιμου Ομολογιακού Δανείου, οι κύριοι μέτοχοι της Εταιρείας δεν έχουν προβεί σε καμία δήλωση αναφορικά με την πρόθεσή τους να ασκήσουν ή όχι τα δικαιώματα προτίμησης τους και να συμμετάσχουν στην κάλυψή του.

4.8 Μείωση Διασποράς – Αραίωση (Dilution)

Η παρούσα αύξηση μετοχικού κεφαλαίου, περιλαμβάνει την έκδοση νέων μετοχών και ως εκ τούτου, δύναται (υπό ορισμένες συνθήκες) να προκύψει μείωση του δικαιώματος συμμετοχής στα κέρδη ανά μετοχή για τους υφιστάμενους μετόχους της Εταιρείας.

Ακολούθως, παρατίθεται η μετοχική σύνθεση της Εταιρείας (κάτοχοι κοινών μετοχών με ποσοστό άνω του 2%), που προκύπτει μετά την παρούσα αύξηση του μετοχικού κεφαλαίου, λαμβάνοντας υπόψη τις προθέσεις διαχείρισης ποσοστών των Κυρίων Μετόχων, όπως αυτές παρουσιάστηκαν στην ενότητα 4.7 του παρόντος Ενημερωτικού Δελτίου.

Συγκεκριμένα παρουσιάζονται δύο σενάρια. Στο πρώτο σενάριο γίνεται η παραδοχή ότι έχουμε 100% κάλυψη της ΑΜΚ και ότι θα ασκήσουν τα δικαιώματά τους όλοι οι παλαιοί μέτοχοι κατά το ποσοστό αναλογίας τους, με αποτέλεσμα η μετοχική σύνθεση να διαμορφωθεί ως εξής:

	ΥΦΙΣΤΑΜΕΝΗ ΚΑΤΑΣΤΑΣΗ Ημερομηνία Γ.Σ. 11/4/2008			ΜΕΤΑ ΤΗΝ ΑΜΚ ΜΕ ΚΑΤΑΒΟΛΗ ΜΕΤΡΗΤΩΝ		
	Αριθμός Μετοχών	Δικ/τα ψήφου	Ποσοστό (%) Μετοχών	Αριθμός Μετοχών	Δικ/τα ψήφου	Ποσοστό (%) Μετοχών
Μέτοχοι						
ΜΠΕΛΛΕΣ ΑΡΙΣΤΕΙΔΗΣ	7.813.001	7.813.001	19,09%	9.766.251	9.766.251	19,09%
DEUTSCHE BANK AG LONDON	2.919.941	2.919.941	7,13%	3.649.926	3.649.926	7,13%
PROTON BANK S.A. *	2.460.600	2.460.600	6,01%	3.075.750	3.075.750	6,01%
ΧΑΒΙΑΡΑΣ ΝΙΚΟΛΑΟΣ	2.168.841	2.168.841	5,30%	2.711.051	2.711.051	5,30%
G22-HG22 SMALLCPA WORLD FUND INC	2.075.000	2.075.000	5,07%	2.593.750	2.593.750	5,07%
SAMPO EURO VALUE FUND	1.696.321	1.696.321	4,14%	2.120.401	2.120.401	4,14%
ΤΡΑΠΕΖΑ EFG EUROBANK ERGASIAS A.E.	1.390.000	1.390.000	3,40%	1.737.500	1.737.500	3,40%
JPMORGAN FLEMING FUNDS	1.191.088	1.191.088	2,91%	1.488.860	1.488.860	2,91%
ΕΥΡΥ ΕΠΕΝΔΥΤΙΚΟ ΚΟΙΝΟ (< 2%)	19.217.827	19.217.827	46,95%	24.022.283	24.022.283	46,95%
Σύνολο	40.932.619	40.932.619	100,00%	51.165.773	51.165.773	100,00%

* Σημειώνεται ότι την 30/5/2007 η PROTON BANK A.E. πρόεβη σε πώληση ορισμένων μετοχών με δικαίωμα ψήφου που κατείχε στην ΝΗΡΕΥΣ Α.Ε. και μετά την εν λόγω πώληση το ποσοστό της μειώθηκε σε 3,83%, ήτοι αριθμός μετοχών και δικαιωμάτων ψήφου 1.567.036. Ως εκ τούτου εφόσον η PROTON BANK A.E. ασκήσει τα δικαιώματα που της αναλογούν στην παρούσα ΑΜΚ, σύμφωνα με το ανωτέρω σενάριο, οι μετοχές και τα δικαιώματα ψήφου της θα ανέλθουν σε 1.958.794, ήτοι ποσοστό 3,83%.

Στο δεύτερο σενάριο γίνονται οι εξής παραδοχές: α) ότι θα ασκήσουν τα δικαιώματά τους στην αύξηση μετοχικού κεφαλαίου μόνο οι δύο βασικοί μέτοχοι, κκ. Αριστείδης Μπελλές και Νικόλαος Χαβιάρας, οι οποίοι έχουν προβεί σε σχετική δήλωση, και σύμφωνα με τη δήλωση αυτή (βλ. σχετικά ενότητα 4.7), β) ότι οι λοιποί μέτοχοι που εμφανίζονται στον παραπάνω πίνακα δεν θα ασκήσουν τα δικαιώματά τους και γ) ότι

το σύνολο των αδιάθετων δεν θα καλυφθεί από άλλους μετόχους ή τρίτα πρόσωπα. Σημειώνεται ότι εφόσον ισχύσουν οι παραπάνω παραδοχές, οι οποίες υπογραμμίζεται είναι υποθετικές και πιθανότατα να μην απεικονίζουν την πραγματικότητα, η μετοχική σύνθεση θα διαμορφωθεί ως εξής:

Μέτοχοι	ΥΦΙΣΤΑΜΕΝΗ ΚΑΤΑΣΤΑΣΗ Ημερομηνία Γ.Σ. 11/4/2008			ΜΕΤΑ ΤΗΝ ΑΜΚ ΜΕ ΚΑΤΑΒΟΛΗ ΜΕΤΡΗΤΩΝ		
	Αριθμός Μετοχών	Δικ/τα ψήφου	Ποσοστό (%) Μετοχών	Αριθμός Μετοχών	Δικ/τα ψήφου	Ποσοστό (%) Μετοχών
ΜΠΕΛΛΕΣ ΑΡΙΣΤΕΙΔΗΣ	7.813.001	7.813.001	19,09%	9.766.251	9.766.251	22,49%
DEUTSCHE BANK AG LONDON	2.919.941	2.919.941	7,13%	2.919.941	2.919.941	6,72%
PROTON BANK S.A. *	2.460.600	2.460.600	6,01%	2.460.600	2.460.600	5,67%
ΧΑΒΙΑΡΑΣ ΝΙΚΟΛΑΟΣ	2.168.841	2.168.841	5,30%	2.711.051	2.711.051	6,24%
G22-HG22 SMALLCPA WORLD FUND INC	2.075.000	2.075.000	5,07%	2.075.000	2.075.000	4,78%
SAMPO EURO VALUE FUND	1.696.321	1.696.321	4,14%	1.696.321	1.696.321	3,91%
ΤΡΑΠΕΖΑ EFG EURO BANK ERGASIAS A.E.	1.390.000	1.390.000	3,40%	1.390.000	1.390.000	3,20%
JPMORGAN FLEMING FUNDS	1.191.088	1.191.088	2,91%	1.191.088	1.191.088	2,74%
ΕΥΡΥ ΕΠΕΝΔΥΤΙΚΟ ΚΟΙΝΟ (< 2%)	19.217.827	19.217.827	46,95%	19.217.827	19.217.827	44,25%
Σύνολο	40.932.619	40.932.619	100,00%	43.428.079	43.428.079	100,00%

* Σημειώνεται ότι την 30/5/2007 η PROTON BANK A.E. προέβη σε πώληση ορισμένων μετοχών με δικαίωμα ψήφου που κατείχε στην ΝΗΡΕΥΣ Α.Ε. και μετά την εν λόγω πώληση το ποσοστό της μειώθηκε σε 3,83%, ήτοι αριθμός μετοχών και δικαιωμάτων ψήφου 1.567.036. Ως εκ τούτου εφόσον η PROTON BANK A.E. δεν ασκήσει τα δικαιώματα που της αναλογούν στην παρούσα ΑΜΚ, σύμφωνα με το ανωτέρω σενάριο, το ποσοστό της θα μειωθεί σε 3,06%.

Όσον αφορά στην Έκδοση Μετατρέψιμου Ομολογιακού Δανείου, σημειώνεται ότι η παρούσα έκδοση παρέχει το δικαίωμα στους κατόχους των ομολογιών να ανταλλάξουν τις ομολογίες που θα αποκτήσουν με κοινές ονομαστικές μετά ψήφου μετοχές της Εταιρείας. Ως εκ τούτου δύναται, υπό ορισμένες συνθήκες (εφόσον οι υφιστάμενοι μέτοχοι είτε δεν ασκήσουν τα δικαιώματα προτίμησης στην κάλυψη του δανείου είτε στην συνέχεια δεν μετατρέψουν τις ομολογίες που απέκτησαν σε μετοχές), να προκύψει μείωση του ποσοστού συμμετοχής των υφιστάμενων μετόχων στο μετοχικό κεφάλαιο της Εταιρείας.

4.9 Προορισμός Νέων Κεφαλαίων και Χρονοδιάγραμμα Διάθεσης Αντληθέντων Κεφαλαίων

4.9.1 Προορισμός Νέων Κεφαλαίων από την Αύξηση του Μετοχικού Κεφαλαίου

Τα χρήματα που θα αντληθούν από την παρούσα αύξηση του μετοχικού κεφαλαίου με μετρητά θα χρησιμοποιηθούν για την χρηματοδότηση του επενδυτικού προγράμματος της ΝΗΡΕΥΣ Α.Ε., όπως αυτό παρουσιάζεται αναλυτικά ακολούθως.

Α. Συμμετοχή σε αύξηση μετοχικού κεφαλαίου θυγατρικών εταιρειών

Μέρος των εσόδων της αύξηση του μετοχικού κεφαλαίου με μετρητά και συγκεκριμένα ποσό 11.040.000 Ευρώ θα διατεθεί για τη συμμετοχή σε αύξηση του μετοχικού κεφαλαίου θυγατρικών εταιρειών με σκοπό την ενίσχυση του επενδυτικού τους προγράμματος, όπως αναλυτικά αναφέρεται ακολούθως:

Αα) Εταιρεία ΙLΚΝΑΚ Α.Σ- Ποσό 1.260.000 Ευρώ

Η εταιρεία αυτή βρίσκεται στην περιοχή ΔΙΚΙΛΙ, Σμύρνης, ανήκει στον κλάδο της Ιχθυοκαλλιέργειας, παράγει 1.000 τόνους νωπά ψάρια (τσιπούρες-λαβράκια) και 10 εκ γόνο στις εγκαταστάσεις ιχθυογεννητικού σταθμού που κατέχει. Ο επιχειρηματικός σχεδιασμός που υπάρχει προβλέπει επέκταση του Ιχθυογεννητικού σταθμού σε κτιριακές εγκαταστάσεις και εξοπλισμό έτσι ώστε η παραγωγική δυνατότητα του να αυξηθεί κατά 15 εκ γόνο. Η προϋπολογισμένη αξία επένδυσης είναι 1.260.000 Ευρώ και πρόκειται να υλοποιηθεί εντός του 2007.

Αβ) Εταιρεία ΜΙΡΑΜΑΡ Α.Σ- Ποσό 9.780.000 Ευρώ

Η εν λόγω εταιρεία εδρεύει στην Τουρκία, στην πόλη της Σμύρνης, και έχει ως σκοπό την δημιουργία εργοστασίου παραγωγής ιχθυοτροφών στην βιομηχανική περιοχή ΑΙΔΙΝ συνολικής δυναμικότητας 50 χιλιάδων τόνων ιχθυοτροφών, την δημιουργία σύγχρονου συσκευαστηρίου και διαμετακομιστικού κέντρου νωπών και μεταποιημένων ψαριών, καθώς και την λειτουργία μονάδων πάχυνσης νωπών ψαριών (τσιπούρες – λαβράκια) αγοράζοντας άδειες παραγωγής συνολικού όγκου 4.000 τόνων.

Η αύξηση του μετοχικού κεφαλαίου προβλέπεται να χρηματοδοτήσει μέρος της επένδυσης του εργοστασίου των ιχθυοτροφών 6 εκατ. Ευρώ (η συνολική επένδυση εκτιμάται σε 10,6 εκατ. Ευρώ), μέρος της επένδυσης για μονάδες πάχυνσης ιχθύων – προπάχυνσης γόνου 1,8 εκατ. Ευρώ (η συνολική επένδυση εκτιμάται σε 6,3 εκατ. Ευρώ), μέρος του διαμετακομιστικού κέντρου 780 χιλ. Ευρώ (η συνολική επένδυση εκτιμάται σε 1,3 εκατ. Ευρώ) και μέρος της επένδυσης του συσκευαστηρίου 1,2 εκατ. Ευρώ (η συνολική επένδυση εκτιμάται σε 2 εκατ. Ευρώ). Ειδικότερη ανάλυση των συνολικών επενδύσεων τις οποίες σχεδιάζει να πραγματοποιήσει η εταιρεία ΜΙΡΑΜΑΡ Α.Σ. παρουσιάζεται ως εξής:

	Συνολο Επενδύσεων
Επενδύσεις της ΜΙΡΑΜΑΡ Α.Σ. (ποσά σε εκατ. €)	
<i>Εργοστάσιο Ιχθυοτροφών</i>	
Κτίρια & Εγκαταστάσεις Κτιρίων	3,00
Μηχανολογικός Εξοπλισμός	7,00
Γήπεδα	0,60
Σύνολο	10,60
<i>Μονάδες Πάχυνσης & Προπάχυνσης Γόνου</i>	
Εξοπλισμός Ιχθυοκαλλιέργειας, κλουβιά δίχτυα, αγκυροβόλια	4,50
Πλωτά Μέσα	1,00
Χερσαίες Εγκαταστάσεις	0,80
Σύνολο	6,30
<i>Συσκευαστήριο</i>	
Κτίρια & Εγκαταστάσεις Κτιρίων	0,80
Μηχανολογικός Εξοπλισμός	1,20
Σύνολο	2,00
<i>Διαμετακομιστικό Κέντρο</i>	
Κτιριακός Εξοπλισμός και εγκαταστάσεις	0,80
Ψυκτικοί Θάλαμοι	0,30
Ανυψωτικά Μηχανήματα, κλαρκ, & παγοποιητικές μηχανές	0,20
Σύνολο	1,30
Γενικό Σύνολο	20,20

Από τις συνολικές επενδύσεις που σχεδιάζει να πραγματοποιήσει η εταιρεία MIRAMAR A.S. εκτιμώμενου ύψους 20,2 εκατ Ευρώ, τα 9,78 εκατ. Ευρώ θα χρηματοδοτηθούν από τα έσοδα της παρούσας αύξησης του μετοχικού κεφαλαίου του Εκδότη, όπως προαναφέρθηκε, και το υπόλοιπο ποσό θα καλυφθεί με τραπεζικό δανεισμό της θυγατρικής εταιρείας MIRAMAR A.S. στην Τουρκία.

Η συμμετοχή στην αύξηση του μετοχικού κεφαλαίου στις ανωτέρω εταιρείες είναι έμμεση και θα πραγματοποιηθεί μέσω των θυγατρικών εταιρειών NIREUS INTERNATIONAL LTD με έδρα την Λευκωσία, Κύπρου, στην οποία συμμετέχει η ΝΗΡΕΥΣ ΙΧΘΥΟΚΑΛΛΙΕΡΓΕΙΕΣ Α.Ε. με ποσοστό 100%, και MIRAMAR PROJECT Co με έδρα το Λονδίνο Αγγλίας στην οποία συμμετέχει η NIREUS INTERNATIONAL με ποσοστό 100%. Η ΝΗΡΕΥΣ ΙΧΘΥΟΚΑΛΛΙΕΡΓΕΙΕΣ Α.Ε. θα συμμετέχει στην αύξηση του μετοχικού κεφαλαίου της NIREUS INTERNATIONAL LTD με 11.040.000 Ευρώ. Η NIREUS INTERNATIONAL LTD θα συμμετέχει στην αύξηση του μετοχικού κεφαλαίου της MIRAMAR PROJECT Co με 11.040.000 Ευρώ. Η MIRAMAR PROJECT Co θα συμμετέχει στην αύξηση μετοχικού κεφαλαίου α) της ΙLΚΝΑΚ Α.Σ. 1.260.000 Ευρώ και β) της MIRAMAR Α.Σ 9.780.000 Ευρώ.

Β. Επενδύσεις της ΝΗΡΕΥΣ ΙΧΘΥΟΚΑΛΛΙΕΡΓΕΙΕΣ Α.Ε. στην Ελλάδα

Μέρος των εσόδων της αύξησης του μετοχικού κεφαλαίου με μετρητά θα διατεθεί για την χρηματοδότηση επενδύσεων που προτίθεται να υλοποιήσει η ΝΗΡΕΥΣ Α.Ε. στην Ελλάδα, συνολικού ύψους 16.120.000 Ευρώ, όπως αναλυτικά αναφέρεται ακολούθως.

Βα) Σύστημα πληροφορικής ύψους 2.110.000 Ευρώ

Η εν λόγω επένδυση περιλαμβάνει:

- Αντικατάσταση του επιχειρησιακού πληροφοριακού συστήματος
- Εγκατάσταση συστήματος επιχειρησιακής εφύιας Hyperion
- Information security management system πιστοποίηση ISO 27001

Ββ) Εγκαταστάσεις Προπάχυνσης Γόνου ύψους 6.260.000 Ευρώ

Η εν λόγω επένδυση αφορά σε:

- Μονάδα προπάχυνσης γόνου στην Θεσπρωτία
- Μονάδα προπάχυνσης γόνου στην Εύβοια

Στον πίνακα που ακολουθεί παρουσιάζεται ειδικότερη ανάλυση των επενδύσεων που σχεδιάζει να υλοποιήσει η Εταιρεία σε εγκαταστάσεις προπάχυνσης γόνου στην Θεσπρωτία και στην Εύβοια:

Εγκαταστάσεις Προπάχυνσης Γόνου (ποσά σε €)	
Θεσπρωτία	
Μηχανολογικός Εξοπλισμός (Δίκτυα, βιολογικά φίλτρα, αντλίες, δεξαμενές)	1.200.000,00
Κτίρια - Εγκαταστάσεις	2.800.000,00
Εύβοια	
Μηχανολογικός Εξοπλισμός (Δίκτυα, βιολογικά φίλτρα, αντλίες, δεξαμενές)	700.000,00
Κτίρια - Εγκαταστάσεις	1.560.000,00
Σύνολο	6.260.000,00

Σημειώνεται ότι ο γόνος αποτελεί για τον Όμιλο ΝΗΡΕΑ το πλέον κερδοφόρο προϊόν. Για τον λόγο αυτό η παραγωγή του γόνου είναι η βάση για την ανάπτυξη της παραγωγής πάχυνσης. Ο στόχος για τη μείωση του κόστους παραγωγής επιτυγχάνεται σε μεγάλο ποσοστό από τη μείωση του χρόνου που μεσολαβεί μέχρι το ψάρι να καταστεί εμπορεύσιμο μέγεθος. Η προπάχυνση του γόνου βοηθά στην επίτευξη αυτού του στόχου διότι συντομεύει το χρόνο παραγωγής τουλάχιστον κατά 50 ημέρες μειώνοντας ταυτόχρονα την θνησιμότητα των νεαρών ψαριών κατά 50% τουλάχιστον. Για τον λόγο αυτό οι επενδύσεις σε εγκαταστάσεις προπάχυνσης γόνου της ΝΗΡΕΥΣ Α.Ε. κρίνονται σημαντικές και αναγκαίες. Οι μονάδες αυτές αποτελούν χερσαίες εγκαταστάσεις με μεγάλες δεξαμενές και κυκλώματα ανανέωσης νερού που εξασφαλίζουν την ταχύτερη ανάπτυξη του γόνου σε άριστες συνθήκες διαβίωσης.

Βγ) Νέα συσκευαστήρια και αποθηκευτικοί χώροι ύψους 6.350.000 Ευρώ

Η εν λόγω επένδυση περιλαμβάνει:

- **Συσκευαστήριο στον Αστακό**, το οποίο ειδικότερα περιλαμβάνει τις εξής επενδύσεις:

Συσκευαστήριο στον Αστακό (ποσά σε €)	
Οικόπεδα	270.000,00
Κτίρια και εγκαταστάσεις	730.000,00
Εξοπλισμός (μηχανήματα διαλογής ψαριών, συσκευασία, λογιστικά μηχανήματα)	1.250.000,00
Σύνολο	2.250.000,00

- **Συσκευαστήριο στην Θεσπρωτία**, το οποίο ειδικότερα περιλαμβάνει τις εξής επενδύσεις:

Συσκευαστήριο στην Θεσπρωτία (ποσά σε €)	
Οικόπεδο	100.000,00
Κτίρια & εγκαταστάσεις διαμόρφωσης χώρων	540.000,00
Εξοπλισμός (μηχανήματα διαλογής ψαριών, συσκευαστική μηχανή, λογιστική μηχανή, με S/W προγραμματισμού της)	960.000,00
Σύνολο	1.600.000,00

- **Συσκευαστήριο στην Βόρεια Εύβοια**, το οποίο ειδικότερα περιλαμβάνει τις εξής επενδύσεις:

Συσκευαστήριο στην Βόρεια Εύβοια (ποσά σε €)	
Οικόπεδο	50.000,00
Κτίριο & Εγκαταστάσεις	580.000,00
Εξοπλισμός (μηχανήματα διαλογής ψαριών, συσκευαστική μηχανή, λογιστική μηχανή με S/W προγραμματισμού της)	870.000,00
Σύνολο	1.500.000,00

- **Αποθηκευτικό χώρο στο Αστακό**, ο οποίος ειδικότερα περιλαμβάνει τις εξής επενδύσεις:

Αποθηκευτικός Χώρος στον Αστακό (ποσά σε €)	
Κτιριακές εγκαταστάσεις	950.000,00
Μεταφορικά μέσα (ανυψωτικά, κλαρκ, κλπ)	50.000,00
Σύνολο	1.000.000,00

Βδ) Ξηραντήριο Ιχθυοτροφών ύψους 1.400.000 Ευρώ

Η εν λόγω επένδυση αφορά σε αντικατάσταση του ξηραντηρίου ιχθυοτροφών στο εργοστάσιο της Πάτρας με σκοπό την ποιοτική αναβάθμιση των παραγόμενων προϊόντων.

Γ) Κεφάλαιο κίνησης 6.151.408,20 Ευρώ

Ποσό ύψους 6.151,408,20 Ευρώ θα διατεθεί για την κάλυψη των αναγκών της Εταιρείας σε κεφάλαιο κίνησης λόγω αύξησας του όγκου παραγωγής νωπών και μεταποιημένων προϊόντων καθώς και ιχθυοτροφών.

4.9.1.1 Χρονοδιάγραμμα Διάθεσης των Αντληθέντων Κεφαλαίων

Στον πίνακα που ακολουθεί παρουσιάζονται συνολικά οι επενδύσεις στις οποίες θα διατεθούν τα αντληθέντα κεφάλαια της παρούσας αύξησης μετοχικού κεφαλαίου με μετρητά καθώς και το χρονοδιάγραμμα διάθεσής τους:

Επένδυση (ποσά σε €)	Περίοδος Υλοποίησης				Σύνολο
	έως 31/12/2007	1/1-30/6/2008	1/7/-31/12/2008	1/1-30/6/2009	
A. Συμμετοχή σε AMK Θυγατρικών Εταιρειών					
Αα) ILKNAK A.S.					
Ιχθυογεννητικός Σταθμός	1.260.000,00	0,00	0,00	0,00	1.260.000,00
Αβ) MIRAMAR A.S.					
Εργοστάσιο Ιχθυοτροφών	3.000.000,00	3.000.000,00		0,00	6.000.000,00
Μονάδα Πάχυνσης & Προπάχυνσης Γόνου	0,00	900.000,00	900.000,00	0,00	1.800.000,00
Συσκευαστήριο	200.000,00	500.000,00	500.000,00	0,00	1.200.000,00
Διαμετακομιστικό Κέντρο	0,00	0,00	780.000,00	0,00	780.000,00
					9.780.000,00
Σύνολο (Α)	4.460.000,00	4.400.000,00	2.180.000,00	0,00	11.040.000,00
B. Επενδύσεις τη ΝΗΡΕΥΣ Α.Ε. στην Ελλάδα					
Βα) Σύστημα Πληροφορικής	910.000,00	500.000,00	400.000,00	300.000,00	2.110.000,00
Ββ) Εγκαταστάσεις Προπάχυνσης Γόνου	4.300.000,00	800.000,00	500.000,00	660.000,00	6.260.000,00
Βγ) Συσκευαστήριο -Αποθηκευτικοί Χώροι	250.000,00	2.500.000,00	2.000.000,00	1.600.000,00	6.350.000,00
Βδ) Ξηραντήριο Ιχθυοτροφών	1.400.000,00	0,00	0,00	0,00	1.400.000,00
Σύνολο (B)	6.860.000,00	3.800.000,00	2.900.000,00	2.560.000,00	16.120.000,00
Γ. Κεφάλαιο Κίνησης	5.000.000,00	1.151.408,20	0,00	0,00	6.151.408,20
Δ. Πρόβλεψη για Έξοδα της Έκδοσης	458.000,00	0,00	0,00	0,00	458.000,00
Γενικό Σύνολο (Α+Β+Γ+Δ)	16.778.000,00	9.351.408,20	5.080.000,00	2.560.000,00	33.769.408,20

Σε περίπτωση που δεν καλυφθεί πλήρως η Αύξηση του Μετοχικού Κεφαλαίου και τα κεφάλαια που θα αντληθούν δεν επαρκούν για να καλύψουν το επενδυτικό πρόγραμμα της ΝΗΡΕΥΣ Α.Ε., τότε θα δοθεί προτεραιότητα σε όλες τις άλλες επενδύσεις πλην των εξής επενδύσεων: Αβ) MIRAMAR S.A.: Μονάδα Πάχυνσης & Προπάχυνσης Γόνου εκτιμώμενου ύψους € 1.800.000,00, Διαμετακομιστικό κέντρο εκτιμώμενου ύψους € 780.000,00, Βα) Σύστημα Πληροφορικής εκτιμώμενου ύψους € 2.110.000,00 και Βγ) Συσκευαστήριο – Αποθηκευτικοί Χώροι της ΝΗΡΕΥΣ Α.Ε. εκτιμώμενου ύψους € 6.350.000,00.

Μετά την έναρξη διαπραγμάτευσης των νέων μετοχών στο Χρηματιστήριο Αθηνών, η Εταιρεία δεσμεύεται να ενημερώσει το επενδυτικό κοινό, την Επιτροπή Κεφαλαιαγοράς και το Χρηματιστήριο Αθηνών σχετικά με την οριστική διαμόρφωση του προορισμού των κεφαλαίων, με βάση τα πραγματοποιηθέντα έσοδα της έκδοσης.

Η Διοίκηση της Εταιρείας δεσμεύεται να ενημερώνει τη Διοίκηση του Χρηματιστηρίου Αθηνών και της Επιτροπής Κεφαλαιαγοράς σύμφωνα με τις αποφάσεις 33/24.11.2005 του Δ.Σ του Χ.Α και 17/336/21.04.2005 της Επιτροπής Κεφαλαιαγοράς σχετικά με την χρήση των αντληθέντων κεφαλαίων της αύξησης του μετοχικού κεφαλαίου με μετρητά. Η ενημέρωση του επενδυτικού κοινού για τη διάθεση των αντληθέντων κεφαλαίων γίνεται μέσω της ηλεκτρονικής ιστοσελίδας του Χ.Α, της Εταιρείας και του Ημερήσιου Δελτίου Τιμών του Χ.Α.

Επιπλέον, η Διοίκηση της Εταιρείας δεσμεύεται ότι για οποιαδήποτε τροποποίηση του προορισμού των κεφαλαίων της παρούσας AMK καθώς και για κάθε επιπρόσθετη σχετική πληροφόρηση θα τηρήσει την νομοθεσία περί Εταιρικής Διακυβέρνησης και τις σχετικές αποφάσεις του Δ.Σ της Επιτροπής Κεφαλαιαγοράς όπως ισχύουν, σχετικά με την ενημέρωση του επενδυτικού κοινού, του Δ.Σ του Χρηματιστηρίου Αθηνών και της Επιτροπής Κεφαλαιαγοράς.

4.9.2 Προορισμός Νέων Κεφαλαίων από την Έκδοση Μετατρέψιμου Ομολογιακού Δανείου

Τα κεφάλαια που θα αντληθούν από την έκδοση του μετατρέψιμου ομολογιακού δανείου, που αποφάσισε η Α΄ Επαναληπτική Έκτακτη Γενική Συνέλευση των Μετόχων της 11/4/2007 της ΝΗΡΕΥΣ Α.Ε. ύψους μέχρι € 19.995.575,10 θα χρησιμοποιηθούν ως εξής:

A. Αναχρηματοδότηση του υφιστάμενου κοινοπρακτικού δανείου μεταξύ της ΝΗΡΕΥΣ Α.Ε. και των τραπεζών EFG EUROBANK ERGASIAS A.E. MILLENNIUM BANK A.E. – Ποσό € 10.000.000,00

Η Εταιρεία προτίθεται, μέχρι το τέλος της χρήσης 2007, να διαθέσει ποσό € 10.000.000 για την αποπληρωμή του από 28/12/2006 υφιστάμενου κοινοπρακτικού δανείου των τραπεζών EFG EUROBANK ERGASIAS A.E. και MILLENNIUM BANK A.E. Το ποσό αυτό των € 10.000.000 έχει χρησιμοποιηθεί ως εξής:

Αα) Ποσό € 1.720.000 για την συμμετοχή σε αύξηση του μετοχικού κεφαλαίου της 100% θυγατρικής εταιρείας NIREUS INTERNATIONAL LTD η οποία διέθεσε το ποσό ως εξής:

- Ποσό € 780.000 ως προκαταβολή και πρώτη δόση για την εξαγορά του 100% της ισπανικής εταιρείας PREENGORDE DE DORADAS PARA MARICULTURA S.L. (PREDOMAR).

Συγκεκριμένα, τον Ιανουάριο του 2007, η ΝΗΡΕΥΣ Α.Ε. στα πλαίσια της υλοποίησης του στρατηγικού της σχεδιασμού για την διεθνοποίηση της παραγωγικής της δραστηριότητας, προχώρησε στις 25/1/2007 μέσω της θυγατρικής της εταιρείας NIREUS INTERNATIONAL LTD, στην εξαγορά του 100% της ισπανικής εταιρείας PREENGORDE DE DORADAS PARA MARICULTURA S.L. (PREDOMAR). Η εταιρεία αυτή δραστηριοποιείται στον τομέα της παραγωγής και διάθεσης γόνου ιχθυοκαλλιέργειας και διαθέτει ιχθυογεννητικό σταθμό και εγκαταστάσεις προπάχυνσης ιχθυδίων δυναμικότητας 20.000.000 τεμαχίων ετησίως, στην περιοχή Carboneras στη Νότια Ισπανία. Το συνολικό τίμημα της εξαγοράς βάσει συμφωνητικού ορίστηκε στο ποσό των 1.750.000 ευρώ, καταβλητέο τμηματικά έως και το Μάιο 2008. Στο συμφωνητικό περιλαμβάνεται σχετικός όρος για προσαρμογή του τιμήματος της εξαγοράς βάσει γεγονότων τα οποία ενδεχομένως θα προκύψουν στο μέλλον και τα οποία σχετίζονται με συνθήκες που προϋπήρχαν της ημερομηνίας εξαγοράς και βάσει αυτού του όρου το τίμημα αναπροσαρμόστηκε και ανήλθε στο προσωρινό συνολικό κόστος των € 2.072.315. Σημειώνεται ότι ο καθορισμός του τιμήματος προέκυψε με βάση αποτίμηση της εξαγορασθείσας εταιρείας από τον διεθνή οίκο Deloitte, σε συνδυασμό με διαπραγματεύσεις των μερών. Μέσω της εξαγοράς αυτής ενισχύεται η παρουσία του Ομίλου στην Ισπανία (έως τώρα πωλήσεις γόνου και έτοιμου ψαριού) και σε παραγωγικό πλέον επίπεδο, στο τομέα του γόνου. Αναμένεται επομένως αύξηση της διάθεσης του προϊόντος των ιχθυδίων στις εταιρείες ιχθυοκαλλιέργειας της χώρας αυτής με αντίστοιχη διεύρυνση του πελατολογίου στην Ιβηρική χερσόνησο όπου η ζήτηση είναι έντονη.

- Ποσό € 601.000 για συμμετοχή σε αύξηση μετοχικού κεφαλαίου της εξαγορασθείσας PREDOMAR S.L.

- Ποσό € 339.000 για αύξηση του μετοχικού κεφαλαίου της 100% θυγατρικής της εταιρείας MIRAMAR PROJECTS CO LTD – UK. Σημειώνεται ότι εν συνεχεία η MIRAMAR PROJECTS CO LTD – UK θα χρησιμοποιήσει το εν λόγω ποσό των € 339.000 για την κάλυψη της συμμετοχής της σε αύξηση μετοχικού κεφαλαίου της MIRAMAR A.S. (με έδρα την Τουρκία), η οποία με την σειρά της θα χρησιμοποιήσει το εν λόγω ποσό: α) για χρηματοδότηση μέρους του τιμήματος για την εξαγορά της εταιρείας CARBON A.S. (Τουρκία) ποσό € 200.000 και β) για κεφάλαιο κίνησης ποσό € 139.000.

Αναφορικά με την εξαγορασθείσα εταιρεία CARBON A.S. αναφέρεται ότι το πλαίσιο της υλοποίησης του επιχειρησιακού της προγράμματος στο οποίο έχει ταχθεί η παραγωγική διεθνοποίηση του Ομίλου, η ΝΗΡΕΥΣ Α.Ε. προχώρησε στις 13/3/2007 στην απόκτηση του 99,992% της τουρκικής εταιρείας CARBON A.S., μέσω της εταιρείας MIRAMAR A.S. η οποία εντάσσεται στις διεθνείς συμμετοχές που αναπτύσσονται από την θυγατρική εταιρεία NIREUS INTERNATIONAL LTD. Σημειώνεται ότι το υπόλοιπο 0,008% αποκτήθηκε από συνδεδεμένα με τη ΝΗΡΕΥΣ Α.Ε. πρόσωπα (φυσικά και νομικά). Το κόστος απόκτησης της εταιρείας CARBON A.S. ανέρχεται στα 550.000 δολάρια Η.Π.Α. (περίπου 417.000 €), εκ των οποίων ποσό 250.000 δολάρια ΗΠΑ (περίπου 190.000 €) καταβλήθηκε κατά την υπογραφή ενώ το υπόλοιπο ποσό θα καταβληθεί εντός έξι μηνών. Επί της εξαγορασθείσας εταιρείας διενεργήθηκαν αφενός Οικονομικός Έλεγχος από τον Διεθνή Οίκο Deloitte και αφετέρου Νομικός Έλεγχος από έγκριτη Δικηγορική εταιρεία της Κωνσταντινούπολης. Το τίμημα της εξαγοράς, καθορίστηκε κατόπιν διαπραγματεύσεων των μερών. Η CARBON A.S. διαθέτει άδεια για την εγκατάσταση και λειτουργία μονάδας ιχθυοκαλλιέργειας δυναμικότητας 5.000 τόνων στην ευρύτερη περιοχή της Σμύρνης Τουρκίας.

Αβ) Ποσό € 8.280.000 έχει χρησιμοποιηθεί για τις ανάγκες της Εταιρείας σε κεφάλαιο κίνησης.

Ειδικότερα, το ποσό των € 8.280.000 χρησιμοποιήθηκε για μείωση δανεισμού της Εταιρείας ο οποίος κάλυψε την αύξηση των παραγωγής.

B. Εξόφληση Βραχυπρόθεσμου Τραπεζικού Δανεισμού – Ποσό € 9.995.575,10

Μέρος του μετατρέψιμου ομολογιακού δανείου θα χρησιμοποιηθεί για την αποπληρωμή βραχυπρόθεσμου τραπεζικού δανεισμού ύψους € 9.995.575,10. Η εν λόγω αποπληρωμή θα πραγματοποιηθεί μέχρι την 31/12/2007. Ο δανεισμός αυτός χρησιμοποιήθηκε για την καταβολή μέρους του τιμήματος για την εξαγορά της νορβηγικής εταιρείας MARINE FARMS ASA ως αναλύεται ακολούθως.

Την 17/4/2007, η ΝΗΡΕΥΣ Α.Ε. απέκτησε το 17,9% των μετοχών της νορβηγικής εταιρείας MARINE FARMS ASA η οποία είναι εισηγμένη στο Χρηματιστήριο Αξιών του Όσλο. Συγκεκριμένα, η ΝΗΡΕΥΣ Α.Ε. απέκτησε 6.557.497 μετοχές της ως άνω εταιρείας στην τιμή κλεισίματος της 16/04/2007 των 23,00 NOK (κορώνες Νορβηγίας) ανά μετοχή (ήτοι 2,85€ / μετ.). Στην συνέχεια, η ΝΗΡΕΥΣ Α.Ε. απέκτησε επιπλέον 4.384.650 μετοχές της εισηγμένης νορβηγικής εταιρείας MARINE FARMS ASA στην τιμή κλεισίματος (trading day) της 20/4/2007, των 27,9887 NOK (κορώνες Νορβηγίας) ανά μετοχή (ήτοι 3,45€ / μετ.). Μετά την πιο πάνω συναλλαγή η ΝΗΡΕΥΣ ΑΕ αύξησε τις μετοχές της MARINE FARMS ASA που

κατέχει σε 10.942.147 μετοχές της, ήτοι ποσοστό 29,88% του μετοχικού κεφαλαίου της εν λόγω εταιρείας. Το συνολικό κόστος της εξαγοράς για το σύνολο των μετοχών που αποκτήθηκαν από την ΝΗΡΕΥΣ Α.Ε. ανήλθε σε € 34,5 εκατ. περίπου και χρηματοδοτήθηκε με τραπεζικό δανεισμό.

Σημειώνεται επίσης, ότι 1.270.000 μετοχές της MARINE FARMS ASA κατέχονται από σχετιζόμενα με την ΝΗΡΕΥΣ Α.Ε. πρόσωπα. Ως εκ τούτου η ΝΗΡΕΥΣ Α.Ε. και τα σχετιζόμενα με αυτήν πρόσωπα κατέχουν συνολικά 12.212.147 μετοχές, που ανέρχονται στο 33,3495% του συνολικού μετοχικού κεφαλαίου και των ψήφων της MARINE FARMS ASA, από τις οποίες 10.942.147 μετοχές ήτοι 29,88% του συνολικού μετοχικού κεφαλαίου κατέχονται από την ΝΗΡΕΥΣ Α.Ε.

Η κίνηση αυτή του Ομίλου ΝΗΡΕΥΣ εντάσσεται στο πλαίσιο της παραγωγικής του διεθνοποίησης. Το παραγωγικό προφίλ της MARINE FARMS ASA ανταποκρίνεται στους στρατηγικούς στόχους της ΝΗΡΕΥΣ Α.Ε. Η νορβηγική εταιρεία έχει αναπτύξει καθετοποιημένες δομές παραγωγής προϊόντων μεσογειακής ιχθυοκαλλιέργειας (τσιπούρα – λαβράκι) στην Ισπανία με ετήσια παραγωγική δυναμικότητα 7.200 τόνων και 15 εκ. τεμ. γόνου, καθώς και σολομού στη Σκωτία με παραγωγική δυναμικότητα 9.500 τόνων και 7,5 εκ. τεμ. γόνου. Επιπροσθέτως, η εταιρεία έχει ξεκινήσει την δραστηριότητά της για την παραγωγή του ψαριού Cobia στη Κεντρική Αμερική (Belize) και στην Ασία (Βιετνάμ) με στόχο την ικανοποίηση της αυξανόμενης ζήτησης στην αμερικανική και στην ιαπωνική αγορά. Οι άδειες που διαθέτει είναι για ετήσια παραγωγή 8.000 τόνων Cobia. Η εταιρεία δραστηριοποιείται επίσης στην παραγωγή γόνου μπακαλιάρου, με ιχθυογεννητικό σταθμό στη Σκωτία παραγωγικής δυναμικότητας 3 εκ. τεμ. Η εταιρεία χαρακτηρίζεται από κερδοφόρα λειτουργία και το 2006 διαμόρφωσε κύκλο εργασιών 71,9 εκ. ευρώ, ΕΒΙΤΔΑ 19,9 εκ. ευρώ και κέρδη προ φόρων 13,3 εκ. ευρώ. Η καλή πορεία των οικονομικών μεγεθών της αντανακλάται και στην καλή πορεία της στη νορβηγική κεφαλαιαγορά καθώς η τιμή της ανήλθε από τις 17 νορβηγικές κορώνες (2,04 ευρώ) κατά την εισαγωγή της (Οκτώβριος 2006) στις 26 νορβηγικές κορώνες (3,12ευρώ) κατά την τρέχουσα περίοδο. Το μετοχικό κεφάλαιο της εταιρείας ανέρχεται σε 36.618.628 μετοχές. Περισσότερες πληροφορίες για τους στόχους και την στρατηγική της ΝΗΡΕΥΣ Α.Ε. αναφορικά με νορβηγική εταιρεία MARINE FARMS ASA παρουσιάζονται στο κεφάλαιο 3.6 «Πληροφορίες για τις Τάσεις - Στόχους και Προοπτικές».

Σε περίπτωση που δεν καλυφθεί πλήρως το Μετατρέψιμο Ομολογιακό Δάνειο και τα κεφάλαια που θα αντληθούν δεν επαρκούν για να καλύψουν το επενδυτικό πρόγραμμα της ΝΗΡΕΥΣ Α.Ε., τότε θα δοθεί προτεραιότητα στην αναχρηματοδότηση του από 28/12/2006 υφιστάμενου κοινοπρακτικού δανείου μεταξύ της ΝΗΡΕΥΣ Α.Ε. και των τραπεζών EFG EUROBANK ERGASIAS A.E. και MILLENNIUM BANK A.E. ύψους € 10.000.000.

Μετά την Ημερομηνία Έκδοσης του Δανείου, η Εταιρεία δεσμεύεται να ενημερώσει το επενδυτικό κοινό, την Επιτροπή Κεφαλαιαγοράς και το Χρηματιστήριο Αθηνών σχετικά με την οριστική διαμόρφωση του προορισμού των κεφαλαίων, με βάση τα πραγματοποιηθέντα έσοδα της έκδοσης.

Η Διοίκηση της Εταιρείας δεσμεύεται να ενημερώνει τη Διοίκηση του Χρηματιστηρίου Αθηνών και της Επιτροπής Κεφαλαιαγοράς σύμφωνα με τις αποφάσεις 33/24.11.2005 του Δ.Σ του Χ.Α και 17/336/21.04.2005 της Επιτροπής Κεφαλαιαγοράς σχετικά με την χρήση των αντληθέντων κεφαλαίων από την έκδοση μετατρέψιμου ομολογιακού δανείου. Η ενημέρωση του επενδυτικού κοινού για τη διάθεση των αντληθέντων κεφαλαίων γίνεται μέσω της ηλεκτρονικής ιστοσελίδας του Χ.Α, της Εταιρείας και του Ημερήσιου Δελτίου Τιμών του Χ.Α..

Επιπλέον, η Διοίκηση της Εταιρείας δεσμεύεται ότι για οποιαδήποτε τροποποίηση του προορισμού των κεφαλαίων που θα προέλθουν από το ΜΟΔ καθώς και για κάθε επιπρόσθετη σχετική πληροφόρηση θα τηρήσει την νομοθεσία περί Εταιρικής Διακυβέρνησης και τις σχετικές αποφάσεις του Δ.Σ της Επιτροπής Κεφαλαιαγοράς όπως ισχύουν, σχετικά με την ενημέρωση του επενδυτικού κοινού, του Δ.Σ του Χρηματιστηρίου Αθηνών και της Επιτροπής Κεφαλαιαγοράς.

Σημειώνεται ότι οι επενδύσεις που σκοπεύει να πραγματοποιήσει η ΝΗΡΕΥΣ Α.Ε. για την επόμενη τριετία εξαντλούνται στο επενδυτικό πρόγραμμα που περιγράφεται στις ενότητες 4.9.1 «Προορισμός Νέων Κεφαλαίων από την Αύξηση του Μετοχικού Κεφαλαίου» και 4.9.2 «Προορισμός Νέων Κεφαλαίων από την Έκδοση Μετατρέψιμου Ομολογιακού Δανείου» και αφορούν τις επενδύσεις που θα χρηματοδοτηθούν από τα έσοδα της παρούσας αύξησης μετοχικού κεφαλαίου και του μετατρέψιμου ομολογιακού δανείου, με εξαίρεση τα επιπλέον κεφάλαια που απαιτήθηκαν για την εξαγορά της Νορβηγικής εταιρείας MARINE FARMS ASA τα οποία καλύφθηκαν από τραπεζικό δανεισμό, καθώς και τα επιπλέον κεφάλαια που απαιτούνται για την πραγματοποίηση των επενδύσεων της θυγατρικής εταιρείας MIRAMAR A.S. στην

Τουρκία τα οποία θα καλυφθούν με τραπεζικό δανεισμό της εν λόγω θυγατρικής (βλ. σχετική ανάλυση στο κεφάλαιο 4.9.1 Αβ) Εταιρεία MIRAMAR A.S.).

4.10 Δαπάνες Έκδοσης

4.10.1 Δαπάνες Έκδοσης Αύξησης Μετοχικού Κεφαλαίου

Οι συνολικές δαπάνες έκδοσης που αφορούν την αύξηση μετοχικού κεφαλαίου με μετρητά ενδεικτικά περιλαμβάνουν, φόρο συγκέντρωσης κεφαλαίου, τα δικαιώματα προς το Χ.Α. και την Επιτροπή Κεφαλαιαγοράς, αμοιβή για υπηρεσίες μετοχολογίου και τραπεζικού δικτύου, την αμοιβή χρηματοοικονομικού συμβούλου κλπ που θα χρειαστούν μέχρι την ολοκλήρωση της ΑΜΚ, εκτιμώνται σε ποσό της τάξης των 458,00 χιλ. ευρώ, περίπου και θα καλυφθούν εξ ολοκλήρου από τον Εκδότη και συγκεκριμένα από τα έσοδα της ΑΜΚ.

Περιγραφή Δαπανών ΑΜΚ	Εκτιμώμενο Ποσό σε Ευρώ
Δικαιώματα Εγγραφής Χ.Α.	33.769,41
Πόρος υπέρ της Επιτροπής Κεφαλαιαγοράς & Τέλη για Ενημερωτικό Δελτίο	15.107,97
Δικαιώματα ΚΑΑ	33.384,70
Φόρος Συγκέντρωσης Κεφαλαίου	168.847,00
Επιτροπή Ανταγωνισμού	26.200,83
Λοιπά (αμοιβή χρηματοοικονομικού συμβούλου, ορκωτού ελεγκτή, προμήθεια δικτύου, ανακοινώσεις κλπ)	180.690,09
Σύνολο	458.000,00

4.10.2 Δαπάνες Έκδοσης Μετατρέψιμου Ομολογιακού Δανείου

Οι συνολικές δαπάνες έκδοσης του Δανείου ενδεικτικά περιλαμβάνουν την προμήθεια διοργάνωσης του Δανείου, τα έξοδα υδατογράφησης των τίτλων των ομολογιών, τις αμοιβές ειδικών συμβούλων, κλπ που τυχόν θα χρειασθούν μέχρι την έκδοση του Δανείου και εκτιμώνται στο ποσό των 445,00 χιλ. € περίπου και θα καλυφθούν εξολοκλήρου από τα διαθέσιμα του Εκδότη.

Περιγραφή Δαπανών ΜΟΔ	Εκτιμώμενο Ποσό σε Ευρώ
Αμοιβή διοργάνωσης μετατρέψιμου ομολογιακού δανείου - συμβουλευτικές υπηρεσίες	435.000,00
Αμοιβή Εκπροσώπου Ομολογιούχων	
Προμήθεια Διαχείρισης και Υπηρεσίες Δικτύου	
Διάφορα Έξοδα (υδατογράφησης, εκτυπωτικά και λοιπά).	10.000,00
Σύνολο	445.000,00