



ΙΜΠΕΡΙΟ – ΑΡΓΩ ΓΚΡΟΥΠ ΑΝΩΝΥΜΗ ΜΕΤΑΦΟΡΙΚΗ ΕΤΑΙΡΕΙΑ

ΕΝΗΜΕΡΩΤΙΚΟ ΔΕΛΤΙΟ

Για την αύξηση του μετοχικού κεφαλαίου της ΙΜΠΕΡΙΟ – ΑΡΓΩ ΓΚΡΟΥΠ ΑΝΩΝΥΜΗ ΜΕΤΑΦΟΡΙΚΗ ΕΤΑΙΡΕΙΑ με καταβολή μετρητών, με δικαίωμα προτίμησης υπέρ των παλαιών μετόχων βάσει της από 11/03/2011 απόφασης της Έκτακτης Γενικής Συνέλευσης των μετόχων της εταιρείας και την εισαγωγή των νέων μετοχών στην κατηγορία «Χαμηλής Διασποράς και Ειδικών Χαρακτηριστικών» της Αγοράς Αξιών του Χρηματιστηρίου Αθηνών.

Το μετοχικό κεφάλαιο της ΙΜΠΕΡΙΟ – ΑΡΓΩ ΓΚΡΟΥΠ ΑΝΩΝΥΜΗ ΜΕΤΑΦΟΡΙΚΗ ΕΤΑΙΡΕΙΑ θα αυξηθεί έως το ποσό των € 10,865,081.85 με την καταβολή μετρητών, εφόσον η αύξηση καλυφθεί πλήρως, με την έκδοση και διάθεση έως 31,043,091 νέων, κοινών, άυλων, ονομαστικών, μετά ψήφου μετοχών της εταιρείας, ονομαστικής αξίας € 0.35 η κάθε μια (1) και τιμής διάθεσης € 0.35 για κάθε μια (1) κοινή μετοχή. Η αύξηση μετοχικού κεφαλαίου της ΙΜΠΕΡΙΟ – ΑΡΓΩ ΓΚΡΟΥΠ ΑΝΩΝΥΜΗ ΜΕΤΑΦΟΡΙΚΗ ΕΤΑΙΡΕΙΑ πραγματοποιείται με δικαίωμα προτίμησης υπέρ των παλαιών μετόχων, σε αναλογία μια (1) νέα κοινή για κάθε μια (1) παλαιά κοινή μετοχή

Για την παρούσα αύξηση μετοχικού κεφαλαίου δεν υπάρχει εγγύηση κάλυψης, επομένως, υπό την επιφύλαξη των ρυθμίσεων που αφορούν στη διάθεση των τυχόν αδιάθετων νέων μετοχών, εάν η κάλυψη του ποσού της αύξησης του μετοχικού κεφαλαίου δεν είναι πλήρης, το μετοχικό κεφάλαιο της εταιρείας θα αυξηθεί μέχρι το ποσό της κάλυψης, σύμφωνα με το άρθρο 13^α παρ. 1 του κ.ν. 2190 / 1920.

Το Διοικητικό Συμβούλιο της Επιτροπής Κεφαλαιαγοράς ενέκρινε το περιεχόμενο του παρόντος Ενημερωτικού Δελτίου, μόνον όσον αφορά στην κάλυψη των αναγκών πληροφόρησης του επενδυτικού κοινού, όπως αυτές καθορίζονται από τις διατάξεις του Κανονισμού (ΕΚ) 809 / 2004 της Επιτροπής των Ευρωπαϊκών Κοινοτήτων.

Η ΗΜΕΡΟΜΗΝΙΑ ΤΟΥ ΕΝΗΜΕΡΩΤΙΚΟΥ ΔΕΛΤΙΟΥ ΕΙΝΑΙ Η 26/05/2011

Πίνακας Περιεχομένων

1	ΠΕΡΙΛΗΠΤΙΚΟ ΣΗΜΕΙΩΜΑ	5
1.1	Επιχειρηματική Δραστηριότητα & Σύντομο Ιστορικό	6
1.2	Διοίκηση	6
1.3	Μετοχική Σύνθεση.....	7
1.4	Πληροφορίες σχετικά με τις μετοχές της Εταιρείας.....	8
1.5	(Συνοπτικά) Όροι Αύξησης Μετοχικού Κεφαλαίου.....	8
1.6	Συνοπτικές Χρηματοοικονομικές Πληροφορίες Χρήσεων 2008, 2009 και 2010	11
1.7	Επενδυτικοί Κίνδυνοι	14
1.8	Τάσεις	15
1.9	Έγγραφα μέσω Παραπομπής	15
1.10	Έγγραφα στη Διάθεση του Επενδυτικού Κοινού	15
2	ΠΑΡΑΓΟΝΤΕΣ ΚΙΝΔΥΝΟΥ	18
2.1	Κίνδυνοι που σχετίζονται με τον κλάδο και την επιχειρηματική δραστηριότητα του Ομίλου	18
	Κίνδυνοι που σχετίζονται με το μακροοικονομικό περιβάλλον	20
2.2	Κίνδυνοι που σχετίζονται με την παρούσα αύξηση μετοχικού κεφαλαίου και τις μετοχές της Εταιρείας	21
3	ΕΓΓΡΑΦΟ ΑΝΑΦΟΡΑΣ.....	25
3.1	Επιλεγμένες χρηματοοικονομικές πληροφορίες χρήσεων 2008,2009 & 2010.....	25
3.1.1	Επιλεγμένα στοιχεία χρήσεων 2008-2010	25
3.2	Υπεύθυνα πρόσωπα	30
3.3	Νόμιμοι Ελεγκτές	31
3.3.1	Εκθέσεις Ελέγχου Ορκωτού Ελεγκτή Λογιστή	32
3.4	Φορολογικοί έλεγχοι.....	36
3.5	Βεβαίωση για τη νομική κατάσταση της Εταιρείας	37
3.6	Πληροφορίες για την Εταιρεία	38
3.6.1	Γενικές Πληροφορίες.....	38
3.6.2	Σύντομο Ιστορικό	40
3.6.3	Αντικείμενο Δραστηριότητας	42
3.6.4	Ανάλυση κύκλου εργασιών ανά τομέα- Γεωγραφική κατανομή.....	45
3.6.5	Ακίνητα, Εγκαταστάσεις και εξοπλισμός	47
3.6.6	Πελάτες- Δίκτυο	49
3.6.7	Εμπράγματα Βάρη και Εγγυήσεις.....	50
3.6.8	Επενδύσεις Χρήσεων 2008-2010.....	50
3.6.8.1	Τρέχουσες και σκοπούμενες επενδύσεις.....	52
3.7	Οργανωτική Διάρθρωση Ομίλου	53
3.7.1	Πληροφορίες για τις εταιρείες του Ομίλου.....	53
3.7.1.1	VENUS A.E.....	54
3.8	Οργανόγραμμα της Εταιρείας.....	55
3.9	Πληροφορίες για τις συμμετοχές της ΙΜΠΕΡΙΟ	56
3.10	Σημαντικές Συμβάσεις	59
3.10.1	Συμβάσεις με τράπεζες	59
3.10.2	Συμβάσεις Χρηματοδοτικών Μισθώσεων (Leasing).....	59
3.10.3	Συμβάσεις Ασφάλισης.....	59
3.10.4	Λοιπές Συμβάσεις	59
3.11	Χρηματοοικονομικές Πληροφορίες.....	61
3.11.1	Στοιχεία Αποτελεσμάτων Χρήσεων 2008 - 2010	63
3.11.2	Στοιχεία Ισολογισμού 31 Δεκεμβρίου Χρήσεων 2008-2010.....	69

3.11.3	Στοιχεία ταμειακών ροών των χρήσεων 2008 - 2010.....	82
3.11.4	Στοιχεία μεταβολών καθαρής θέσης των χρήσεων 2008-2010	84
3.11.5	Επεξηγηματικές πληροφορίες.....	84
3.11.6	Χρηματοοικονομικοί Δείκτες	85
3.12	Πληροφορίες για τα κεφάλαια του Ομίλου	85
3.13	Συναλλαγές με συνδεδεμένα μέρη	86
3.13.1	Συναλλαγές με συνδεδεμένα μέρη του Ομίλου	86
	3.13.1.1 Συναλλαγές με συνδεδεμένα μέρη του Ομίλου για τις χρήσεις 2008-2010	87
3.14	Μερισματική Πολιτική	87
3.15	Προσωπικό.....	88
3.16	Διοικητικά, Διαχειριστικά και εποπτικά όργανα και ανώτερα διευθυντικά στελέχη.....	88
3.17	Αμοιβές και οφέλη	93
3.18	Εταιρική διακυβέρνηση	94
3.19	Ιδρυτική πράξη και καταστατικό	107
3.20	Μετοχικό κεφάλαιο.....	109
3.20.1	Καταβεβλημένο Μετοχικό Κεφάλαιο.....	109
3.20.2	Εξέλιξη Μετοχικού Κεφαλαίου	109
3.21	Σημαντικές αλλαγές στη χρηματοοικονομική ή εμπορική θέση της Εταιρείας .	114
3.22	Πληροφορίες για τις τάσεις.....	114
3.23	Δηλώσεις των μελών του Διοικητικού Συμβουλίου, των μελών των Διοικητικών, Διαχειριστικών και Εποπτικών Οργάνων καθώς και των Ανώτερων Διοικητικών Στελεχών	115
3.23.1	Συμμετοχές των μελών των Διοικητικών, Διαχειριστικών και Εποπτικών Οργάνων και των Ανώτερων Διοικητικών Στελεχών στη Διοίκηση ή/ και στο Κεφάλαιο άλλων Εταιρειών.....	116
3.23.2	Μετοχές της ΙΜΠΕΡΙΟ που κατέχουν τα μέλη των Διοικητικών, Διαχειριστικών και Εποπτικών οργάνων και των Ανώτερων Διοικητικών Στελεχών. 118	
3.24	Θεσμικό πλαίσιο	118
4	ΣΗΜΕΙΩΜΑ ΜΕΤΟΧΙΚΟΥ ΤΙΤΛΟΥ	120
4.1	Βασικές Πληροφορίες.....	120
4.2	Όροι της Αύξησης Μετοχικού Κεφαλαίου.....	121
4.3	Λόγοι της Αύξησης του Μετοχικού Κεφαλαίου και Χρήση των Εσόδων	123
4.4	Προθέσεις βασικών μετόχων	125
4.5	Διαδικασία Άσκησης Δικαιωμάτων Προτίμησης και Δικαιωμάτων Προεγγραφής	125
4.6	Προβλεπόμενο χρονοδιάγραμμα ολοκλήρωσης της αύξησης του μετοχικού κεφαλαίου	128
4.7	Πληροφορίες σχετικά με τις μετοχές της Εκδότριας.....	129
4.8	Φορολογία μερισμάτων / κερδών από πώληση μετοχών εισηγμένων στο Χρηματιστήριο Αθηνών.....	134
4.9	Μείωση ποσοστού συμμετοχής (dilution)	137
4.10	Δαπάνες Έκδοσης	138

1. ΠΕΡΙΛΗΠΤΙΚΟ ΣΗΜΕΙΩΜΑ

1 ΠΕΡΙΛΗΠΤΙΚΟ ΣΗΜΕΙΩΜΑ

Το παρόν ενημερωτικό δελτίο (στο εξής το «**Ενημερωτικό Δελτίο**») αφορά την αύξηση μετοχικού κεφαλαίου της εταιρείας με την επωνυμία ΙΜΠΕΡΙΟ – ΑΡΓΩ ΓΚΡΟΥΠ ΑΝΩΝΥΜΗ ΜΕΤΑΦΟΡΙΚΗ ΕΤΑΙΡΕΙΑ (στο εξής η «**ΙΜΠΕΡΙΟ**» ή η «**Εταιρεία**») με καταβολή μετρητών, υπέρ των παλαιών μετόχων με βάση την από 11/03/2011 απόφαση της Γενικής Συνέλευσης της Εταιρείας και την εισαγωγή των νέων μετοχών στην κατηγορία «Χαμηλής Διασποράς και Ειδικών Χαρακτηριστικών» της Αγοράς Αξιών του Χρηματιστηρίου Αθηνών (στο εξής το «**ΧΑ**»).

Σημειώνεται ότι ο όμιλος ΙΜΠΕΡΙΟ (στο εξής ο «**Όμιλος**») περιλαμβάνει τη **θυγατρική εταιρεία**: VENUS ΑΝΩΝΥΜΗ ΕΤΑΙΡΕΙΑ ΜΕΤΑΦΟΡΩΝ (έδρα: Ελλάδα) και τις **συγγενείς εταιρείες**: ABC SHIPPING LTD (έδρα: Βουλγαρία) και 4PL ΑΝΩΝΥΜΗ ΕΤΑΙΡΕΙΑ (έδρα: Ελλάδα).

Το παρόν περιληπτικό σημείωμα (στο εξής το «**Περιληπτικό Σημείωμα**») αποτελεί εισαγωγή του Ενημερωτικού Δελτίου. Συνεπώς, κάθε επενδυτής θα πρέπει να βασίσει οποιαδήποτε επενδυτική απόφασή του για κινητές αξίες στην εξέταση του Ενημερωτικού Δελτίου ως σύνολο.

Σε περίπτωση που αξίωση σχετική με τις πληροφορίες που περιέχονται στο παρόν Ενημερωτικό Δελτίο ασκείται ενώπιον αλλοδαπού δικαστηρίου, ο ενάγων επενδυτής ενδέχεται να επιβαρυνθεί με τα έξοδα μετάφρασης μέρους ή του συνόλου του Ενημερωτικού Δελτίου πριν από την έναρξη της παραπάνω διαδικασίας.

Στα πρόσωπα εκείνα που υπέβαλαν το Περιληπτικό Σημείωμα, συμπεριλαμβανομένης οποιασδήποτε μετάφρασης του και ζήτησαν την κοινοποίηση του σύμφωνα με το άρθρο 18 του ν.3401 / 2005, αποδίδεται αστική ευθύνη μόνο εφόσον το εν λόγω σημείωμα είναι παραπλανητικό, ανακριβές ή δεν παρουσιάζει συνάφεια, όταν διαβάζεται σε συνδυασμό με τα υπόλοιπα μέρη του Ενημερωτικού Δελτίου.

Το παρόν Ενημερωτικό Δελτίο έχει συνταχθεί σύμφωνα με την ισχύουσα ελληνική νομοθεσία και έχει εγκριθεί από το Διοικητικό Συμβούλιο (στο εξής το «**ΔΣ**») της Επιτροπής Κεφαλαιαγοράς μόνον όσον αφορά στην κάλυψη των αναγκών πληροφόρησης του επενδυτικού κοινού, όπως αυτές καθορίζονται από τις διατάξεις του Κανονισμού (ΕΚ) 809 / 2004 της Επιτροπής των Ευρωπαϊκών Κοινοτήτων.

Το παρόν Περιληπτικό Σημείωμα περιλαμβάνει συνοπτική περιγραφή της επιχειρηματικής δραστηριότητας και του ιστορικού, της διοίκησης, της μετοχικής σύνθεσης, των χρηματοοικονομικών πληροφοριών της Εταιρείας και του Ομίλου, των επενδυτικών κινδύνων καθώς και των στοιχείων της παρούσας αύξησης μετοχικού κεφαλαίου και της χρήσης των εσόδων.

1.1 Επιχειρηματική Δραστηριότητα & Σύντομο Ιστορικό

Η Εταιρεία ιδρύθηκε το 1990 (ΦΕΚ 890/11.4.90) με την επωνυμία «ΙΜΠΕΡΙΟ ΦΟΡΓΟΥΟΡΝΤΙΝΓΚ ΕΙΤΖΕΝΤ ΑΝΩΝΥΜΗ ΜΕΤΑΦΟΡΙΚΗ ΕΤΑΙΡΕΙΑ». Ο διακριτικός τίτλος της Εταιρείας είναι «ΙΜΠΕΡΙΟ ΑΕ». Με απόφαση της τακτικής γενικής συνέλευσης των μετόχων της 29^{ης} Ιουνίου 2007 η επωνυμία της Εταιρείας μετατράπηκε σε «ΙΜΠΕΡΙΟ-ΑΡΓΩ ΓΚΡΟΥΠ ΑΝΩΝΥΜΗ ΜΕΤΑΦΟΡΙΚΗ ΕΤΑΙΡΕΙΑ» με τον ίδιο διακριτικό τίτλο «ΙΜΠΕΡΙΟ ΑΕ». Η Εταιρεία είναι εγγεγραμμένη στο Μητρώο Ανωνύμων Εταιρειών, με ΑΡΜΑΕ 21540/06/Β/90/46 και η διάρκειά της έχει οριστεί σε τριάντα (30) χρόνια.

Η Εταιρεία δραστηριοποιείται στον τομέα της πρακτόρευσης μεταφορών εμπορευμάτων διά όλων των μέσων και παροχής υπηρεσιών logistics (αποθήκευση εμπορευμάτων, διακίνηση, συσκευασίες).

Η έδρα της Εταιρείας είναι στην οδό Μαυροκορδάτου 11-13, Πειραιά.

Οι μετοχές της Εταιρείας είναι εισηγμένες προς διαπραγμάτευση στο Χ.Α. από 19/08/1996 (κλάδος «Βιομηχανικά Προϊόντα και Υπηρεσίες», υποκλάδος «Υπηρεσίες Μεταφορών»).

Η θυγατρική VENUS ΑΝΩΝΥΜΗ ΕΤΑΙΡΕΙΑ ΜΕΤΑΦΟΡΩΝ με έδρα στη Λεωφόρο Συγγρού 255, στη Νέα Σμύρνη Αττικής, στην οποία συμμετέχει με ποσοστό 80%, δραστηριοποιείται στον κλάδο μεταφοράς οικοσκευών.

Η συγγενής εταιρεία ABC SHIPPING LTD, στην οποία συμμετέχει με ποσοστό 33%, έχει έδρα στη Βουλγαρία με αντικείμενο δραστηριότητας τις οδικές και θαλάσσιες μεταφορές.

Η συγγενής εταιρεία 4 PL AE, με έδρα την Ελλάδα, στην οποία συμμετέχει σε ποσοστό 48.6%, έχει αντικείμενο δραστηριότητας την εμπορία, διανομή και αποθήκευση εμπορευμάτων.

Ο αριθμός του απασχολούμενου προσωπικού στις 31/12/2010 ανέρχεται για τον Όμιλο σε 270 άτομα, ενώ για την Εταιρεία σε 253 άτομα. Το προσωπικό την αντίστοιχη περίοδο του 2009 ήταν 333 άτομα για τον Όμιλο και 313 άτομα για την Εταιρεία.

1.2 Διοίκηση

Η Διοίκηση της Εταιρείας ασκείται από το Διοικητικό της Συμβούλιο. Το παρόν Διοικητικό Συμβούλιο της Εταιρείας εξελέγη με την από 30/06/2010 Γενική Συνέλευση των μετόχων της Εταιρείας, ενώ η θητεία του λήγει την 30/06/2011. Το Διοικητικό Συμβούλιο, συγκροτήθηκε σε σώμα δυνάμει του από 01/07/2010 πρακτικού του Διοικητικού Συμβουλίου και έχει την ακόλουθη σύνθεση:

Όνοματεπώνυμο	Θέση στο Διοικητικό Συμβούλιο / Ιδιότητα μέλους
Ιωάννης Αρβανίτης	Πρόεδρος – Εκτελεστικό Μέλος
Ευάγγελος Κωνσταντινίδης	Αντιπρόεδρος – Εκτελεστικό Μέλος
Μιχάλης Γαλιάσος	Διευθύνων Σύμβουλος – Εκτελεστικό Μέλος
Σπυρίδων Παπαρούνης	Εκτελεστικό Μέλος
Σταύρος Σαμψωνάκης	Μη Εκτελεστικό Μέλος
Κωνσταντίνος Κουτσουμπέλης	Μη Εκτελεστικό Μέλος
Παναγιώτης Κυριακόπουλος	Μη Εκτελεστικό Μέλος – Ανεξάρτητο
Ανδρέας Ντουσόπουλος	Μη Εκτελεστικό Μέλος – Ανεξάρτητο

Πηγή: Στοιχεία από ΙΜΠΕΡΙΟ

Η επαγγελματική διεύθυνση των μελών του Διοικητικού Συμβουλίου είναι η έδρα της Εταιρείας: Μαυροκορδάτου 11-13, Πειραιάς.

Σύμφωνα με το άρθρο 11 του καταστατικού της, η διοίκηση της Εταιρείας ασκείται από το Διοικητικό Συμβούλιο, το οποίο αποτελείται από τρία (3) έως εννέα (9) μέλη, των οποίων η θητεία είναι πενταετής.

Τα ανώτερα διοικητικά στελέχη και λοιπά μέλη διοικητικών, διαχειριστικών και εποπτικών οργάνων της Εταιρείας, πλην των μελών του Διοικητικού Συμβουλίου, σύμφωνα με δήλωση της Εταιρείας είναι τα ακόλουθα:

Όνοματεπώνυμο	Ιδιότητα
Ειρήνη Λεράκη	Αναπληρώτρια Γενική Διευθύντρια
Wilfried Becker	Διευθυντής Ανάπτυξης
Αντώνιος Γουρουντής	Οικονομικός Διευθυντής
Wolfgang Schnitzer	Διευθυντής projects & Υποστήριξη δικτύου ανταποκριτών
Σοφία Κιλύφη	Υπεύθυνη εσωτερικού ελέγχου
Δημήτριος Φρίγκας	Διευθυντής λογιστηρίου
Ιωάννης Νικολακόπουλος	Financial Controller

1.3 Μετοχική Σύσταση

Το μετοχικό κεφάλαιο της Εταιρείας ανέρχεται σε € 10,865,081.85 και αποτελείται από 31,043,091 μετοχές, ονομαστικής αξίας € 0.35 η κάθε μια, είναι δε πλήρως καταβεβλημένο.

Η μετοχική σύσταση της Εταιρείας κατά την 04/04/2011 είναι η ακόλουθη:

Μέτοχος	Μετοχική Σύσταση		Δικαιώματα ψήφου	
	Αριθμός Μετοχών	%		%
Almati Services Ltd (ελέγχεται από τον κ. Αρβανίτη Ιωάννη)	8,350,570	26.90%	617,770	1.99%
Τράπεζα Millennium Bank AE*	0	0.00%	7,732,800	24.91%
Wilfried Becker	2,747,642	8.85%	2,747,642	8.85%
Lacoso Holdings	2,105,300	6.78%	2,105,300	6.78%
Pentana Holding Ltd	1,519,000	4.89%	1,519,000	4.89%
Παπαρούνης Σπύρος	1,436,925	4.63%	1,436,925	4.63%
Σαμψωνάκης Σταύρος	1,432,800	4.62%	1,432,800	4.62%
S.O.G. Electro Connect Ltd (ελέγχεται από τον κ. Παπαρούνη Σπύρο)	1,000,000	3.22%	1,000,000	3.22%
First European Retail Corp.(ελέγχεται από τον κ. Ρέστη Βίκτωρα)	1,195,000	3.85%	1,195,000	3.85%
Bessielo Ltd	806,050	2.60%	806,050	2.60%
Σαμψωνάκη Μαριλένα	715,000	2.30%	715,000	2.30%
Γαλιάσος Μιχαήλ	644,050	2.07%	644,050	2.07%
THE ROYAL BANK OF SCOTLAND N.V.	809,495	2.61%	809,495	2.61%
Λοιποί Μέτοχοι (<2%)	8,281,259	26.68%	8,281,259	26.68%
Σύνολο	31,043,091	100.00%	31,043,091	100.00%

*Τα δικαιώματα ψήφου της ΤΡΑΠΕΖΑΣ MILLENNIUM BANK προέρχονται από τον έλεγχο των δικαιωμάτων ψήφου της εταιρείας ALMATI SERVICES LTD λόγω ενεχύρου επί μετοχών της ανωτέρω εταιρείας

Πηγή: Τμήμα εξυπηρέτησης μετόχων της ΙΜΠΕΡΙΟ

Η Εταιρεία κατέχει άμεσα 95,308 ίδιες μετοχές ενώ η εταιρεία LACOZO HOLDINGS που είναι 100% θυγατρική της ΙΜΠΕΡΙΟ κατέχει 2,105,300 μετοχές της Εταιρείας ή 6.78% του μετοχικού κεφαλαίου της. Καμία άλλη από τις θυγατρικές της ΙΜΠΕΡΙΟ δεν κατέχει μετοχές της.

Το Διοικητικό Συμβούλιο της Εταιρείας κατά την συνεδρίασή του την 02/02/2011 αποφάσισε, τα δικαιώματα προτίμησης που αντιστοιχούν στις συνολικά 2,200,608 ίδιες μετοχές της Εταιρείας, να πωληθούν σε τρίτους κατά την περίοδο διαπραγμάτευσης των δικαιωμάτων προτίμησης.

1.4 Πληροφορίες σχετικά με τις μετοχές της Εταιρείας

Οι μετοχές της Εταιρείας είναι άυλες, κοινές, ονομαστικές, με δικαίωμα ψήφου, εκφρασμένες σε Ευρώ, και διαπραγματεύονται στη κατηγορία χαμηλής διασποράς και ειδικών χαρακτηριστικών του Χ.Α.. Οι μετοχές της Εταιρείας έχουν εκδοθεί βάσει των διατάξεων του κ.ν. 2190/1920 και του καταστατικού της Εταιρείας.

Ο κωδικός ISIN (International Security Identification Number) των μετοχών της Εταιρείας είναι GRS267053007.

Αρμόδιας φορέας για την τήρηση του σχετικού αρχείου των άυλων μετοχών της Εταιρείας, είναι η εταιρεία ΕΛΛΗΝΙΚΑ ΧΡΗΜΑΤΙΣΤΗΡΙΑ Α.Ε. Λεωφ. Αθηνών 110,104 42 Αθήνα.

Η μονάδα διαπραγμάτευσης των μετοχών στο Χ.Α. είναι ο τίτλος της μίας (1) άυλης κοινής μετοχής. Δεν υπάρχουν περιορισμοί στην ελεύθερη μεταβίβαση των κινητών αξιών.

Οι μετοχές **δεν** έχουν ρήτρα εξαγοράς.

Η Εταιρεία **δεν** έχει συνάψει σύμβαση Ειδικής Διαπραγμάτευσης της μετοχής της.

1.5 (Συνοπτικά) Όροι Αύξησης Μετοχικού Κεφαλαίου

Η Έκτακτη Γενική Συνέλευση των μετόχων της Εταιρείας την 11/03/2011 αποφάσισε μεταξύ άλλων την αύξηση μετοχικού κεφαλαίου της Εταιρείας κατά το ποσό των € 10,865,081.85 με καταβολή μετρητών, δικαίωμα προτίμησης των παλαιών μετόχων με αναλογία μια (1) νέα μετοχή για κάθε μια (1) παλαιά, ονομαστικής αξίας € 0.35 εκάστη. Η τιμή διάθεσης προτείνεται να είναι στο άρτιο, η οποία δύναται να είναι ανώτερη της χρηματιστηριακής τιμής κατά το χρόνο αποκοπής του δικαιώματος προτίμησης.

Το σύνολο των κεφαλαίων που δύναται να αντληθούν από την αύξηση μετοχικού κεφαλαίου, σε περίπτωση πλήρους κάλυψης, θα ανέλθει στο ποσό των € 10,865,081.85.

Η ημερομηνία αποκοπής του δικαιώματος θα ορισθεί από το Διοικητικό Συμβούλιο της Εταιρείας εντός του προβλεπόμενου από τον νόμο χρονικού διαστήματος και θα ανακοινωθεί έγκαιρα στους μετόχους, σύμφωνα με τον νόμο. Αναλυτικότερα, ως προς τη διάθεση των νέων μετοχών, αποφασίστηκαν τα εξής:

- 1) Δικαίωμα προτίμησης στην αύξηση του κεφαλαίου θα έχουν:
 - (α) όλοι οι κάτοχοι υφιστάμενων κοινών μετοχών της Εταιρείας, οι οποίοι κατ' άρθρο 5 παρ. 2 του Κανονισμού του Χρηματιστηρίου Αθηνών, θα είναι εγγεγραμμένοι στα αρχεία του Συστήματος Άυλων Τίτλων (στο εξής «Σ.Α.Τ.») κατά τη δεύτερη εργάσιμη (στο εξής «record date») που έπεται της ημερομηνίας αποκοπής του δικαιώματος προτίμησης, όπως αυτή θα καθοριστεί και ανακοινωθεί από το διοικητικό συμβούλιο (στο εξής το «Δ.Σ.») της Εταιρείας και
 - (β) όσοι αποκτήσουν δικαιώματα προτίμησης κατά την περίοδο διαπραγμάτευσής τους στο Χ.Α.
- 2) Η προθεσμία άσκησης του δικαιώματος προτίμησης είναι δεκαπέντε (15) ημέρες και η ακριβής έναρξη και λήξη της περιόδου ασκήσεως του δικαιώματος αυτού θα καθοριστεί και θα ανακοινωθεί με απόφαση του Διοικητικού Συμβουλίου της Εταιρείας, σύμφωνα με τα προβλεπόμενα στην ισχύουσα ελληνική εταιρική και χρηματιστηριακή νομοθεσία.
- 3) Για την περίπτωση που προκύψουν Αδιάθετες Μετοχές κατόπιν της άσκησης των δικαιωμάτων προτίμησης, παρέχεται δικαίωμα προεγγραφής στους παραπάνω κατόχους δικαιωμάτων προτίμησης που θα έχουν ασκήσει πλήρως τα δικαιώματα προτίμησης τους στην αύξηση για την απόκτηση αδιάθετων Νέων

Μετοχών χωρίς περιορισμό. (βλ. ενότητα “Δικαίωμα Προεγγραφής” του παρόντος Ενημερωτικού Δελτίου). Σε περίπτωση ύπαρξης Αδιάθετων Μετοχών, παρά την άσκηση ως ανωτέρω των δικαιωμάτων προτίμησης και των δικαιωμάτων προεγγραφής εξουσιοδοτείται το Διοικητικό Συμβούλιο της Εταιρείας όπως, σύμφωνα με το άρθρο 13 παράγραφος 8 του κ.ν. 2190 / 1920 διαθέσει αυτές κατά την ελεύθερη κρίση του, άλλως το μετοχικό κεφάλαιο της Εταιρείας θα αυξηθεί κατά το ποσό της τελικής κάλυψης, σύμφωνα με το άρθρο 13α του κ.ν. 2190 / 1920, ως ισχύει (δυνατότητα μερικής κάλυψης).

Συνοπτικά οι όροι της ανωτέρω αύξησης μετοχικού κεφαλαίου παρουσιάζονται στον ακόλουθο πίνακα:

ΣΥΝΟΠΤΙΚΑ ΣΤΟΙΧΕΙΑ ΕΚΔΟΣΗΣ	
Αριθμός <u>υφιστάμενων</u> κοινών μετοχών	31,043,091
Έκδοση νέων κοινών μετοχών μέχρι:	
Με καταβολή μετρητών και δικαίωμα προτίμησης υπέρ των παλαιών μετόχων σε αναλογία 1 νέα για κάθε 1 παλιά μετοχή	31,043,091
Σύνολο κοινών μετοχών <u>μετά</u> την αύξηση	62,086,182
Ονομαστική αξία μετοχής (σε €)	0.35
Τιμή διάθεσης ανά μετοχή (σε €)	0.35
Συνολικά έσοδα από αύξηση κεφαλαίου μέχρι (σε €)	10,865,081.85

Πηγή: Στοιχεία από την ειδική έκθεση του Διοικητικού Συμβουλίου της Εταιρείας που προβλέπεται στις παραγράφους 4.1.4.1 και 4.1.4.1.2 του κανονισμού του Χρηματιστηρίου Αθηνών.

Αναφορικά με την παρούσα αύξηση μετοχικού κεφαλαίου, η προαναφερθείσα Έκτακτη Γενική Συνέλευση των μετόχων της Εταιρείας, αποφάσισε, μεταξύ άλλων:

- Κλασματικές μετοχές **δε** θα εκδοθούν
- Οι νέες μετοχές που θα προκύψουν από την παρούσα αύξηση θα δικαιούνται μέρος από τα κέρδη της διαχειριστικής χρήσης 2011.

Η παραπάνω αύξηση του μετοχικού κεφαλαίου και η σχετική τροποποίηση του άρθρου 5 του καταστατικού της Εταιρείας έχουν εγκριθεί με την από Κ2-3602/19.04.2011 του Υπουργείου Οικονομίας, Ανταγωνιστικότητας και Ναυτιλίας, η οποία καταχωρήθηκε στο μητρώο Α.Ε. και Ε.Π.Ε. την 19/04/2011.

Η Διοίκηση της ΙΜΠΕΡΙΟ δηλώνει ότι τήρησε όλες τις νόμιμες διαδικασίες ως προς τη σύγκλιση και διεξαγωγή της Έκτακτης Γενικής Συνέλευσης της 11/03/2011, η οποία αποφάσισε την αύξηση του μετοχικού κεφαλαίου και δεσμεύεται ότι θα τηρεί τις νόμιμες διαδικασίες αναφορικά με την αύξηση αυτή.

Το αναμενόμενο χρονοδιάγραμμα ολοκλήρωσης της παρούσας αύξησης μετοχικού κεφαλαίου της ΙΜΠΕΡΙΟ είναι το ακόλουθο:

Ημερομηνία	Γεγονός
T	Έγκριση Ενημερωτικού Δελτίου από το ΔΣ της ΕΚ
T+2	Δημοσίευση της ανακοίνωσης για τη διάθεση του Ενημερωτικού Δελτίου
T+2	Δημοσίευση Ενημερωτικού Δελτίου (ανάρτηση στην ιστοσελίδα της Εταιρείας, της ΕΚ και του ΧΑ)
T+7	Έγκριση από το ΔΣ του ΧΑ για την έναρξη διαπραγμάτευσης των δικαιωμάτων προτίμησης
T+11	Αποκοπή δικαιωμάτων προτίμησης
T+13	Ημερομηνία προσδιορισμού δικαιούχων στην αύξηση (record date)
T+15	Πίστωση από ΕΧΑΕ των δικαιωμάτων προτίμησης στους λογαριασμούς των δικαιούχων στο Σ.Α.Τ.
T+15	Έναρξη διαπραγμάτευσης και άσκησης δικαιωμάτων προτίμησης
T+25	Λήξη διαπραγμάτευσης δικαιωμάτων προτίμησης
T+29	Λήξη περιόδου άσκησης δικαιωμάτων προτίμησης
T+33	Ανακοίνωση για την κάλυψη της αύξησης και τη διάθεση τυχόν αδιάθετων μετοχών
T+35	Έγκριση εισαγωγής των νέων μετοχών από το ΔΣ του ΧΑ
T+39	Έναρξη διαπραγμάτευσης νέων μετοχών από την αύξηση του μετοχικού κεφαλαίου

Πηγή: ΙΜΠΕΡΙΟ

Σημειώνεται ότι το παραπάνω χρονοδιάγραμμα εξαρτάται από πολλούς αστάθμητους παράγοντες και ενδέχεται να μεταβληθεί.

Σε κάθε περίπτωση θα υπάρξει ενημέρωση του επενδυτικού κοινού με σχετική ανακοίνωση, όπως προβλέπεται.

Τα προς άντληση κεφάλαια ύψους € 10,865,081.85 σε περίπτωση πλήρους κάλυψης, χωρίς την αφαίρεση των δαπανών έκδοσης, θα διατεθούν από την ημερομηνία της τελικής κάλυψης της αύξησης του μετοχικού κεφαλαίου ως εξής:

- Ποσό μέχρι € 2,500,000 θα χρησιμοποιηθεί για την ενίσχυση του κεφαλαίου κίνησης και συγκεκριμένα για την κάλυψη μελλοντικών & υπαρχουσών υποχρεώσεων προς προμηθευτές, απόδοση παρακρατούμενων φόρων και πληρωτέων επιταγών μέχρι το τέλος της χρήσης 2011.
- Ποσό μέχρι € 4,600,000 θα χρησιμοποιηθεί για επενδυτικά και αναπτυξιακά σχέδια μέσω στρατηγικών / επιλεγμένων εξαγορών εταιρειών ή/και στοιχείων ενεργητικού, δικτύων κλπ τόσο στην ευρύτερη περιοχή Ελλάδος – Βαλκανίων, όσο και σε περιοχές γεωστρατηγικής σημασίας (ΝΑ Μεσόγειο, Μέση Ανατολή, Άπω Ανατολή) μέχρι το τέλος της χρήσης 2013.
- Ποσό μέχρι € 3,750,000 θα χρησιμοποιηθεί για τη μείωση – εξυπηρέτηση του τραπεζικού και ομολογιακού δανεισμού της Εταιρείας μέχρι το τέλος της χρήσης 2011, το οποίο θα βρίσκεται μέχρι την διάθεσή του σε έντοκο τραπεζικό λογαριασμό.

Σε περίπτωση μερικής κάλυψης προτεραιότητα θα δοθεί στην ενίσχυση του κεφαλαίου κίνησης, και μετά στην εξυπηρέτηση του δανεισμού τραπεζικού ή ομολογιακού.

Όσον αφορά τα επενδυτικά και αναπτυξιακά σχέδια της Εταιρείας, το ποσό των € 4,600,000 αναμένεται, σύμφωνα με τις εκτιμήσεις της Διοίκησης της Εταιρείας, να χρησιμοποιηθεί με την ακόλουθη σειρά προτεραιότητας:

- Ίδρυση κοινοπραξίας με ελληνική – ελληνικές εταιρείες με αντικείμενο τις διεθνείς οδικές μεταφορές από και προς τις χώρες της Ευρώπης.

- Ισχυροποίηση της θέσης της Εταιρείας στην ευρύτερη περιοχή της Νοτιοανατολικής Ευρώπης μέσα από την ίδρυση γραφείων ή νέων εταιρειών στα Βαλκάνια και τη Μέση Ανατολή.
- Ισχυροποίηση στην εγχώρια αγορά μέσα από την εκμετάλλευση των ευκαιριών που αναδεικνύονται εξαιτίας της ύφεσης και τις δυνατότητες που έχουν παρουσιαστεί για εξαγορές – συμμετοχές σε εταιρίες του κλάδου διαμεταφοράς & logistics.
- Ίδρυση ή συμμετοχή σε εταιρεία «εν πλω groupage logistics» η οποία θα διαχειρίζεται μικρά πλοία «pallet carriers» για την κάλυψη των αναγκών των νησιών και των γειτονικών χωρών.
- Ίδρυση εταιρείας για τη δημιουργία κέντρου διανομών εμπορευμάτων εντός της Ελλάδας.
- Επένδυση στις «πράσινες μεταφορές» μέσα από τη δημιουργία σιδηροδρομικού hub στη ΒΙΠΕ Σίνδου Θεσσαλονίκης.

1.6 Συνοπτικές Χρηματοοικονομικές Πληροφορίες Χρήσεων 2008, 2009 και 2010

Οι χρηματοοικονομικές πληροφορίες που παρατίθενται κατωτέρω προέρχονται από τις δημοσιευμένες ετήσιες εταιρικές και ενοποιημένες οικονομικές καταστάσεις των χρήσεων που έληξαν στις 31/12/2008, 31/12/2009 και 31/12/2010, οι οποίες έχουν συνταχθεί από την ΙΜΠΕΡΙΟ βάσει των Διεθνών Προτύπων Χρηματοοικονομικής Αναφοράς (εφεξής «Δ.Π.Χ.Α.»), και έχουν ελεγχθεί:

- Για τη χρήση που έληξε 31/12/2008, από τον Ορκωτό Ελεγκτή Λογιστή κ. Παναγιώτη Κ. Βρουστούρη / ΑΜ ΣΟΕΛ 12921 (της ελεγκτικής εταιρείας ΣΟΛ ΑΕΟΕ με διεύθυνση: Φωκίωνος Νέγρη 3).
- Για τη χρήση που έληξε 31/12/2009, από τον Ορκωτό Ελεγκτή Λογιστή κ. Παναγιώτη Κ. Βρουστούρη /ΑΜ ΣΟΕΛ 12921, (διεύθυνση: Μεσογείων 388, Αγία Παρασκευή).
- Για τη χρήση που έληξε 31/12/2010, από τον Ορκωτό Ελεγκτή Λογιστή κ. Ιωάννη Θ. Μακρή /ΑΜ ΣΟΕΛ 28131, (της ελεγκτικής εταιρείας ΡΚΦ ΕΥΡΩΕΛΕΓΚΤΙΚΗ Α.Ε, διεύθυνση: Λ. Κηφισίας 124, Αθήνα).

Οι παραπάνω οικονομικές καταστάσεις έχουν εγκριθεί από το Διοικητικό Συμβούλιο της Εταιρείας την:

- 27/03/2009 και
- 29/03/2010 και
- 29/03/2011, αντίστοιχα.

Να σημειωθεί ότι οι οικονομικές καταστάσεις των χρήσεων 2008 και 2009 έχουν εγκριθεί από τις τακτικές Γενικές Συνελεύσεις των μετόχων της ενώ οι οικονομικές καταστάσεις της χρήσης 2010 τελούν υπό την αίρεση της έγκρισης της Γενικής Συνέλευσης των μετόχων.

Τα στοιχεία της χρήσης 2008 που παρατίθενται στην ενότητα αυτή, προέρχονται από τις αντίστοιχες συγκριτικές οικονομικές καταστάσεις της χρήσης 2009 και είναι διαφοροποιημένα από τις δημοσιευμένες οικονομικές καταστάσεις του 2008 λόγω επαναπροσδιορισμού του τιμήματος απόκτησης της ΜΠΑΛΛΑΟΥΦ καθώς και της οριστικοποίησης των αξιών που είχαν αποδοθεί προσωρινά, κατά την ημερομηνία απόκτησης της ΑΓΕΤΕΚ, στα περιουσιακά της στοιχεία και υποχρεώσεις με αποτέλεσμα να προσδιοριστεί νέα οριστική υπεραξία. Αναλυτικές πληροφορίες παρατίθενται στην Ενότητα 3.11 του παρόντος Εγγράφου.

Στον πίνακα που ακολουθεί παρατίθενται επιλεγμένα στοιχεία των ενοποιημένων αποτελεσμάτων της ΙΜΠΕΡΙΟ για τις χρήσεις 2008-2010:

Επιλεγμένα στοιχεία κατάστασης συνολικών εσόδων Ομίλου ΙΜΠΕΡΙΟ			
(Ποσά σε € '000)	2010	2009	2008
Κύκλος εργασιών	54,401	59,038	60,328
Μικτά κέρδη	7,210	9,405	9,741
Κέρδη/ (Ζημιές) προ φόρων, χρηματοδοτικών και επενδυτικών αποτελεσμάτων	-2,922	-1,892	1,728
Κέρδη/ (Ζημιές) προ φόρων	-5,689	-6,197	835
Κέρδη/ (Ζημιές) μετά από φόρους	-4,877	-5,659	827
Κέρδη/ (Ζημιές) προ φόρων, χρηματοδοτικών, επενδυτικών αποτελεσμάτων και συνολικών αποσβέσεων	-1,571	-329	3,054
Κατανέμονται σε:			
Μετόχους εταιρείας	-4,792	-5,658	511
Μετόχους μειοψηφίας	-85	-1	316
Λοιπά Συνολικά έσοδα			
Συγκεντρωτικά συνολικά έσοδα	-4,877	-5,659	827
Τα συγκεντρωτικά συνολικά έσοδα κατανέμονται:			
Ιδιοκτήτες Μητρικής	-4,792	-5,658	511
Μη ελέγχουσες συμμετοχές	-85	-1	316
Σύνολο	-4,877	-5,659	827

Σημείωση: Τυχόν αποκλίσεις στα σύνολα από τα αθροίσματα των επιμέρους μεγεθών οφείλονται σε στρογγυλοποιήσεις

Πηγή: Δημοσιευμένες ενοποιημένες οικονομικές καταστάσεις των χρήσεων 2009 - 2010 που έχουν συνταχθεί από την Εταιρεία βάσει Δ.Π.Χ.Α. και έχουν ελεγχθεί από Ορκωτό Ελεγκτή Λογιστή. Οι ενοποιημένες οικονομικές καταστάσεις της χρήσης 2008 είναι αυτές που δημοσιεύονται ως συγκριτικά στοιχεία στις ετήσιες οικονομικές καταστάσεις της χρήσεως 2009.

Στον πίνακα που ακολουθεί παρατίθενται επιλεγμένα στοιχεία της ενοποιημένης κατάστασης οικονομικής θέσης της ΙΜΠΕΡΙΟ για τις χρήσεις που έληξαν 31/12/2008, 31/12/2009 και 31/12/2010:

Επιλεγμένα στοιχεία κατάστασης οικονομικής θέσης ΟΜΙΛΟΥ ΙΜΠΕΡΙΟ (Ποσά σε € '000)	2010	2009	2008
ΕΝΕΡΓΗΤΙΚΟ			
Ιδιοχρησιμοποιούμενα ενσώματα πάγια στοιχεία	32,762	32,251	31,609
Αύλα περιουσιακά στοιχεία ¹	13,729	14,311	17,002
Λοιπά μη κυκλοφορούντα περιουσιακά στοιχεία ²	6,423	6,488	1,252
Αποθέματα	0	0	61
Απαιτήσεις από πελάτες	26,839	25,193	26,815
Λοιπά κυκλοφορούντα περιουσιακά στοιχεία ³	7,071	7,681	7,558
Σύνολο Ενεργητικού	86,824	85,924	84,297
ΙΔΙΑ ΚΕΦΑΛΑΙΑ & ΥΠΟΧΡΕΩΣΕΙΣ			
Μετοχικό κεφάλαιο	10,865	10,865	6,361
Λοιπά στοιχεία ιδίων κεφαλαίων ⁴	10,526	15,318	25,480
Σύνολο ιδίων κεφαλαίων ιδιοκτητών μητρικής	21,391	26,183	31,841
Δικαιώματα μειοψηφίας	122	309	310
Σύνολο ιδίων κεφαλαίων	21,513	26,492	32,151
Μακροπρόθεσμες δανειακές υποχρεώσεις	16,237	17,780	15,962
Προβλέψεις / λοιπές μακροπρόθεσμες υποχρεώσεις ⁵	3,375	4,150	4,979
Βραχυπρόθεσμες δανειακές υποχρεώσεις	27,353	23,455	18,853
Λοιπές βραχυπρόθεσμες υποχρεώσεις ⁶	18,346	14,047	12,352
Σύνολο υποχρεώσεων	65,311	59,432	52,146
Σύνολο ιδίων κεφαλαίων & υποχρεώσεων	86,824	85,924	84,297

Σημείωση: Τυχόν αποκλίσεις στα σύνολα από τα αθροίσματα των επιμέρους μεγεθών οφείλονται σε στρογγυλοποιήσεις

Πηγή: Δημοσιευμένες ενοποιημένες οικονομικές καταστάσεις των χρήσεων 2009 - 2010 που έχουν συνταχθεί από την Εταιρεία βάσει Δ.Π.Χ.Α. και έχουν ελεγχθεί από Ορκωτό Ελεγκτή Λογιστή. Οι ενοποιημένες οικονομικές καταστάσεις της χρήσης 2008 είναι αυτές που δημοσιεύονται ως συγκριτικά στοιχεία στις ετήσιες οικονομικές καταστάσεις της χρήσεως 2009.

(1) Περιλαμβάνει τους λογαριασμούς «Αύλα Περιουσιακά στοιχεία» και «Υπεραξία»

(2) Περιλαμβάνει τους λογαριασμούς «Συμμετοχές σε Συγγενείς Επιχειρήσεις» και «Μακροπρόθεσμες Απαιτήσεις»

(3) Περιλαμβάνει τους λογαριασμούς «Λοιπές Απαιτήσεις» και «Ταμειακά Διαθέσιμα και Ισοδύναμα»

(4) Περιλαμβάνει τους λογαριασμούς «Υπέρ το άρτιο», «Αποθεματικά» και «Αποτελέσματα εις Νέον»

(5) Περιλαμβάνει τους λογαριασμούς «Λοιπές Προβλέψεις», «Προβλέψεις για Παροχές σε Εργαζομένους» και «Αναβαλλόμενος Φόρος Εισοδήματος»

(6) Περιλαμβάνει τους λογαριασμούς «Εμπορικές και Λοιπές Υποχρεώσεις» και «Τρέχων Φόρος Εισοδήματος»

Στον ακόλουθο πίνακα παρατίθενται συνοπτικά ενοποιημένα στοιχεία των ταμειακών ροών του Ομίλου για τις χρήσεις 2008-2010:

Συνοπτικά στοιχεία ενοποιημένης κατάστασης ταμειακών ροών ΟΜΙΛΟΥ ΙΜΠΕΡΙΟ			
(Ποσά σε € '000)	2010	2009	2008
Ταμειακές ροές από συνήθεις λειτουργικές δραστηριότητες	-699	-1,333	-2,762
Ταμειακές ροές από επενδυτικές δραστηριότητες	-1,558	-4,641	-8,547
Ταμειακές ροές από χρηματοδοτικές δραστηριότητες	2,224	6,574	7,806
Καθαρή αύξηση (μείωση) στα ταμειακά διαθέσιμα και ισοδύναμα τέλους περιόδου	-33	600	-3,503
Χρηματικά διαθέσιμα τέλους χρήσης	1,378	1,411	811

Σημείωση: Τυχόν αποκλίσεις στα σύνολα από τα αθροίσματα των επιμέρους μεγεθών οφείλονται σε στρογγυλοποιήσεις

Πηγή: Δημοσιευμένες ενοποιημένες οικονομικές καταστάσεις των χρήσεων 2009 - 2010 που έχουν συνταχθεί από την Εταιρεία βάσει Δ.Π.Χ.Α. και έχουν ελεγχθεί από Ορκωτό Ελεγκτή Λογιστή. Οι ενοποιημένες οικονομικές καταστάσεις της χρήσης 2008 είναι αυτές που δημοσιεύονται ως συγκριτικά στοιχεία στις ετήσιες οικονομικές καταστάσεις της χρήσεως 2009.

1.7 Επενδυτικοί Κίνδυνοι

Παρακάτω παρατίθενται συνοπτικά οι σημαντικότεροι κίνδυνοι που συνδέονται με την επιχειρηματική δραστηριότητα της Εταιρείας και του Ομίλου, τον κλάδο στον οποίο δραστηριοποιείται καθώς και τους κινδύνους που σχετίζονται με τις μετοχές της Εταιρείας.

Επισημαίνεται ότι οι κίνδυνοι και αβεβαιότητες που περιγράφονται παρακάτω μπορεί να μην είναι οι μόνοι που ενδεχομένως να αντιμετωπίσει η Εταιρεία και ο Όμιλος. Πρόσθετοι κίνδυνοι και αβεβαιότητες που επί του παρόντος δεν είναι γνωστοί ή που θεωρούνται επουσιώδεις, μπορεί να επιδράσουν δυσμενώς στις επιχειρηματικές δραστηριότητες της Εταιρείας και του Ομίλου.

Κίνδυνοι που σχετίζονται με τον κλάδο και την επιχειρηματική δραστηριότητα του Ομίλου

- Συναλλαγματικός κίνδυνος
- Πιστωτικός κίνδυνος
- Κίνδυνος επιτοκίων
- Επιχειρηματικός κίνδυνος
- Αύξηση τιμών πετρελαίου
- Έλλειψη θεσμικού πλαισίου για τις διαμεταφορές
- Έλλειψη υποδομών
- Κίνδυνοι που σχετίζονται με το μακροοικονομικό περιβάλλον

Κίνδυνοι που σχετίζονται με την παρούσα αύξηση του μετοχικού κεφαλαίου και τις μετοχές της Εταιρείας

- Η χρηματιστηριακή τιμή της μετοχής ενδέχεται να παρουσιάσει διακυμάνσεις
- Δεν θα υπάρξει αποζημίωση για τα δικαιώματα προτίμησης που δε θα ασκηθούν
- Μέτοχοι που δεν θα ασκήσουν όλα τα δικαιώματα προτίμησης τους στην παρούσα αύξηση μετοχικού κεφαλαίου θα υποστούν μείωση του ποσοστού συμμετοχής τους (dilution)
- Η αγορά των δικαιωμάτων προτίμησης ενδέχεται να μην αναπτυχθεί επαρκώς

- Η αγοραία τιμή των μετοχών της Εταιρείας μπορεί να επηρεαστεί αρνητικά από τις πωλήσεις σημαντικών ποσοστών Μετοχών από την Εταιρεία ή τους υπάρχοντες μετόχους της Εταιρείας ή την προσδοκία ότι τέτοιες πωλήσεις θα μπορούσαν να συμβούν.
- Η Εταιρεία δεν μπορεί να βεβαιώσει ότι θα καταβάλλει μερίσματα στο μέλλον
- Μερική κάλυψη της παρούσας αύξησης μετοχικού κεφαλαίου

1.8 Τάσεις

Η καθίζηση της ζήτησης έχει επηρεάσει σημαντικά τη διακίνηση - αποθήκευση αγαθών και υπηρεσιών κατά τη διετία 2009-2010 οδηγώντας σε συρρίκνωση του κλάδου σε σχέση με τα μεγέθη του 2008. Κατά το 2011 ο κλάδος διαμεταφοράς και logistics αναμένεται να διαγράψει πτωτική πορεία ακολουθώντας την πορεία του εγχώριου Α.Ε.Π.

Η κρίση ρευστότητας η οποία έχει διογκωθεί κατά τη διετία 2009-2010 είχε σαν αποτέλεσμα την αύξηση των επισφαλειών και στον κλάδο διαμεταφοράς και logistics. Η διαφαινόμενη τάση για το 2011 όσον αφορά τις επισφάλειες αναμένεται να είναι αυξητική.

Το 2010 η αύξηση τιμών του πετρελαίου, συνέπεια κατά κύριο λόγο στην αύξηση του ειδικού φόρου κατανάλωσης είχε σαν άμεσο αποτέλεσμα την αύξηση του μεταφορικού κόστους. Για το 2011 η εγχώρια τιμή πετρελαίου αναμένεται να κυμανθεί στα επίπεδα του 2010 καθώς δεν υπάρχουν κυβερνητικές εξαγγελίες για επιπλέον φορολόγηση στο πετρέλαιο κίνησης.

1.9 Έγγραφα μέσω Παραπομπής

- Οι δημοσιευμένες εταιρικές και ενοποιημένες οικονομικές καταστάσεις της ΙΜΠΕΡΙΟ, οι οποίες έχουν συνταχθεί βάσει των Δ.Π.Χ.Α., για τη χρήση 2008 είναι μαζί με τα αντίστοιχα πιστοποιητικά ελέγχου διαθέσιμα στα γραφεία της Εταιρείας (στην οδό Μαυροκορδάτου 11-13, Πειραιά), και στην ηλεκτρονική διεύθυνση <http://www.imperio.gr>.
- Οι δημοσιευμένες εταιρικές και ενοποιημένες οικονομικές καταστάσεις της ΙΜΠΕΡΙΟ, οι οποίες έχουν συνταχθεί βάσει των Δ.Π.Χ.Α., για τη χρήση 2009 είναι μαζί με τα αντίστοιχα πιστοποιητικά ελέγχου διαθέσιμα στα γραφεία της Εταιρείας (στην οδό Μαυροκορδάτου 11-13, Πειραιά), και στην ηλεκτρονική διεύθυνση <http://www.imperio.gr>.
- Οι δημοσιευμένες εταιρικές και ενοποιημένες οικονομικές καταστάσεις της ΙΜΠΕΡΙΟ, οι οποίες έχουν συνταχθεί βάσει των Δ.Π.Χ.Α., για τη χρήση 2010 είναι μαζί με τα αντίστοιχα πιστοποιητικά ελέγχου διαθέσιμα στα γραφεία της Εταιρείας (στην οδό Μαυροκορδάτου 11-13, Πειραιά), και στην ηλεκτρονική διεύθυνση <http://www.imperio.gr>.

1.10 Έγγραφα στη Διάθεση του Επενδυτικού Κοινού

Κατά τη διάρκεια ισχύος του παρόντος Ενημερωτικού Δελτίου, ήτοι δώδεκα (12) μήνες από τη δημοσίευσή του, τα ακόλουθα έγγραφα θα βρίσκονται στη διάθεση του επενδυτικού κοινού στα γραφεία της ΙΜΠΕΡΙΟ στην οδό Μαυροκορδάτου 11-13, Πειραιά:

- Οι δημοσιευμένες οικονομικές καταστάσεις των θυγατρικής VENUS για τις χρήσεις 2008, 2009 και 2010 , μαζί με τα αντίστοιχα πιστοποιητικά ελέγχου..
- Οι οικονομικές καταστάσεις των συγγενών ABC και 4 PL για τις χρήσεις 2008, 2009 και 2010.
- Επιστολές των εταιρειών RILA και HANSEATIC που αιτιολογούν τη μη ύπαρξη διαθέσιμων οικονομικών καταστάσεων για τις συγκεκριμένες εταιρείες.
- Η ιδρυτική πράξη και το καταστατικό της Εταιρείας

- Το πρακτικό της από 11/03/2011 Γενικής Συνέλευσης των μετόχων της Εταιρείας που αποφάσισε την παρούσα αύξηση μετοχικού κεφαλαίου.
- Το πρακτικό του Διοικητικού Συμβουλίου της 18/02/2011 που ορίζει την τιμή διάθεσης και τη διαδικασία άσκησης των εγγραφών και προεγγραφών.
- Η από 16/05/2011 επιστολή του νομικού συμβούλου της Εταιρείας κ. Αδωνι Α. Ιωαννίδη, σχετικά με τις δικαστικές και διαιτητικές διαδικασίες του Ομίλου.
- Η από 18/05/2011 επιστολή του ορκωτού ελεγκτή κ. Ιωάννη Μακρή σχετικά με τη μη υποχρέωση της Εταιρείας για σύνταξη pro – forma χρηματοοικονομικών πληροφοριών.

Το παρόν Ενημερωτικό Δελτίο θα διατίθεται σε ηλεκτρονική μορφή στο διαδικτυακό τόπο της Επιτροπής Κεφαλαιαγοράς (www.hcmc.gr), του Χ.Α (www.ase.gr) και της Εταιρείας (www.imperio.gr), και σε έγχαρτη μορφή στα γραφεία της Εταιρείας.

Επισημαίνεται ότι άλλες πληροφορίες στο διαδικτυακό τόπο της Εταιρείας, πλην των ανωτέρω εγγράφων, **δεν** αποτελούν μέρος του παρόντος Ενημερωτικού Δελτίου.

2. ΠΑΡΑΓΟΝΤΕΣ ΚΙΝΔΥΝΟΥ

2 ΠΑΡΑΓΟΝΤΕΣ ΚΙΝΔΥΝΟΥ

2.1 Κίνδυνοι που σχετίζονται με τον κλάδο και την επιχειρηματική δραστηριότητα του Ομίλου

Συναλλαγματικός κίνδυνος

Ο κίνδυνος από μεταβολές στην τιμή συναλλάγματος προκύπτει στην περίπτωση που υπάρχει απαίτηση ή υποχρέωση σε ξένο νόμισμα. Η Εταιρεία διαπραγματεύεται μόνο την αγορά – πώληση των ναύλων της αεροπορικής και ναυτιλιακής μεταφοράς σε δολάρια ΗΠΑ, η μεταβολή της συναλλαγματικής ισοτιμίας των οποίων επηρεάζει αρνητικά τα λειτουργικά αποτελέσματα της Εταιρείας στην παρούσα οικονομική συγκυρία. Στο μέτρο που η αγορά συναλλάγματος παραμένει ρευστή ως προς τις τάσεις που αναμένεται να επικρατήσουν στο προσεχές διάστημα καθώς και στο μέτρο που η επίδραση στα λειτουργικά αποτελέσματα από την πτώση του ευρώ είναι προς το παρόν ιδιαίτερα ασθενής η Εταιρεία δεν εξετάζει τη λήψη μέτρων αντιστάθμισης κινδύνου.

Ενδεικτικά αναφέρουμε ότι μια αύξηση – μείωση της τιμής του USD κατά 10% θα επηρέαζε τα αποτελέσματα προ φόρων, τόκων και αποσβέσεων κατά € 400 χιλ.

Πιστωτικός κίνδυνος

Ο πιστωτικός κίνδυνος σε επίπεδο Ομίλου και Εταιρείας πηγάζει από την πιθανή αδυναμία των πελατών να ανταποκριθούν στις συμβατικές τους υποχρεώσεις.

Παρόλο που στην παρούσα οικονομική συγκυρία ο κίνδυνος αυτός έχει ενταθεί σε επίπεδο Ομίλου και Εταιρείας, ο κίνδυνος επισφαλειών παρουσιάζεται μειωμένος καθώς υπάρχει σημαντική διασπορά των πωλήσεων σε μεγάλο αριθμό πελατών, από τους οποίους κανένας δεν υπερβαίνει το 4% του ετήσιου κύκλου εργασιών. Πάντως η Διοίκηση της Εταιρείας, λαμβάνοντας υπόψη και την ιδιαίτερα δυσμενή οικονομική συγκυρία, έχει ήδη προχωρήσει σε αναθεώρηση της πιστωτικής πολιτικής με στόχο τη μείωση των ανοιχτών υπολοίπων πελατών.

Κίνδυνος επιτοκίων

Ο κίνδυνος επιτοκίων πηγάζει από διακυμάνσεις στα επιτόκια των τραπεζικών δανείων. Στο βαθμό που το μεγαλύτερο μέρος των δανείων είναι συνδεδεμένο με EURIBOR, ενδεχόμενη αύξηση των επιτοκίων θα οδηγήσει σε αύξηση του κόστους δανεισμού.

Στην παρούσα οικονομική συγκυρία και με δεδομένες τις συνθήκες στενότητας που επικρατούν στην αγορά χρήματος η Εταιρεία εξετάζει κινήσεις αντιστάθμισης κινδύνου οι οποίες αναμένεται να υλοποιηθούν εντός του 2011.

Ενδεικτικά, μία μείωση/ αύξηση των επιτοκίων δανεισμού κατά 100 μονάδες θα είχε ως συνέπεια την μεταβολή των καθαρών μετά από φόρους αποτελεσμάτων του Ομίλου ως εξής:

Όμιλος		
(Ποσά σε €'000)	Μεταβολή αποτελέσματος για +100 b.p.	Μεταβολή αποτελέσματος για -100 b.p.
2010	-422	422
2009	-309	309
2008	-261	261

Πηγή: Ενοποιημένες οικονομικές καταστάσεις της χρήσης 2010 που συντάχθηκαν από την ΙΜΠΕΡΙΟ ΑΡΓΩ ΓΚΡΟΥΠ ΑΜΕ βάσει Δ.Π.Χ.Α, και έχουν ελεγχθεί από τον τακτικό Ορκωτό-Ελεγκτή κ. Ιωάννη Θ. Μακρή (ΑΜ ΣΟΕΛ 28131).

Επιχειρηματικός κίνδυνος

Η συνεχιζόμενη οικονομική κρίση, η οποία οδηγεί σε καταναλωτική ύφεση τόσο σε Ελληνικό όσο και σε διεθνές επίπεδο έχει σαν άμεσο αποτέλεσμα τη μείωση του μεταφορικού έργου και την ταυτόχρονη όξυνση του ανταγωνισμού.

Παρόλα αυτά Ο Όμιλος και η Εταιρεία μέσα από τις τελευταίες εξαγορές και συγχωνεύσεις, ισχυροποιήθηκαν σημαντικά έναντι του ανταγωνισμού διευρύνοντας την πελατειακή τους και το δίκτυο ανταποκριτών και προσβλέπουν στην περαιτέρω αύξηση των κατεχόμενων μεριδίων αγοράς παρέχοντας περισσότερο αξιόπιστες και προσιτές υπηρεσίες. Οι συμφωνίες συνεργασίας με κορυφαίες στον χώρο τους εταιρείες όπως, η Public, Getitnow.gr, η MULTIRAMA, το Αλουμίνιο της Ελλάδος, η General Motors κ.α., καταδεικνύουν τα παραπάνω αναφερόμενα.

Αύξηση τιμών πετρελαίου

Η ανατίμηση των τιμών πετρελαίου, απόρροια των συνθηκών που επικρατούν στη διεθνή αλλά και στην εγχώρια αγορά καυσίμων έχουν σαν άμεσο αποτέλεσμα την αύξηση του μεταφορικού κόστους και συνακόλουθα τη μείωση του μικτού περιθωρίου μέχρι και εάν μεταφερθεί το τελικό κόστος ή μέρος του στο πελάτη. Η παραπάνω αρνητική εξέλιξη στην τιμή των καυσίμων αντικατοπτρίζεται στο μικτό περιθώριο κέρδους του Ομίλου το οποίο βαίνει μειούμενο κατά τις χρήσεις 2009-2010 σε σχέση με τη χρήση 2008 (από 16,15% τη χρήση 2008 σε 13,25% τη χρήση 2010).

Έλλειψη θεσμικού πλαισίου για τις διαμεταφορές

Ένα από τα βασικότερα προβλήματα του κλάδου των διαμεταφορών αποτελεί η απουσία ενός συγκεκριμένου νομικού πλαισίου σχετικά με τις διαμεταφορές, το οποίο θα ορίζει με σαφήνεια τις προϋποθέσεις για την ίδρυση και λειτουργία των επιχειρήσεων του κλάδου καθώς και τους όρους και τις προϋποθέσεις άσκησης του επαγγέλματος του διαμεταφορέα. Η δραστηριότητα της εφοδιαστικής αλυσίδας δεν ρυθμίζεται από κάποιο σύγχρονο νομοθετικό πλαίσιο, αλλά αποσπασματικά σε νομικά κείμενα, μερικά των οποίων είναι παλαιά, γενικά και αναχρονιστικά και άλλα αρμοδιότητας ή συναρμοδιότητας διάφορων Υπουργείων με αποτέλεσμα να μην έχουν εδραιωθεί στην Ελλάδα συναλλακτικά ήθη διαμετακομιστικού εμπορίου και οι επιχειρήσεις να αντιμετωπίζουν τη γνωστή επικάλυψη, γραφειοκρατία και συνεπώς ουσιαστική κωλυσιεργία στην επίλυση προβλημάτων τα οποία προκύπτουν από τις σύγχρονες ανάγκες.

Λόγω της έλλειψης θεσμικού πλαισίου σχετικά με τις διαμεταφορές, ο Σύνδεσμος Διεθνών Διαμεταφορών Ελλάδος (ΣΥΝΔΔΕ), προέβη στη σύνταξη Γενικών Όρων Διαμεταφοράς Εμπορευμάτων, οι οποίοι είναι αποδεκτοί από τα μέλη του. Στους ανωτέρω Γενικούς όρους, ορίζεται η διαδικασία παράδοσης των εμπορευμάτων, οι προθεσμίες παράδοσης,

τα ενδεχόμενα κωλύματα, η ασφάλιση των εμπορευμάτων, οι όροι και οι διαδικασίες αποθήκευσης, όπως επίσης περιγράφεται και η ευθύνη του Διαμεταφορέα. Η ΙΜΠΕΡΙΟ αποτελεί μέλος του Συνδέσμου Διεθνών Διαμεταφορών Ελλάδος.

Με το Νόμο 3887 / 2010, καθορίζεται η διαδικασία ίδρυσης και λειτουργίας των μεταφορικών εταιριών, οι προϋποθέσεις χορήγησης αδειών ΦΔΧ, καθώς και βασικά θέματα για το καθεστώς διενέργειας οδικών εμπορευματικών μεταφορών με ΦΔΧ αυτοκίνητα.

Η Γενική τοποθέτηση του Συνδέσμου Επιχειρήσεων Διεθνούς Διαμεταφοράς και Επιχειρήσεων Logistics Ελλάδος του οποίου η εταιρία μας αποτελεί μέλος είναι ότι ο νέος νόμος δεν θα συμβάλλει θετικά στην ανάπτυξη του κλάδου διότι αντί να επιτυγχάνεται η απελευθέρωση της αγοράς των οδικών εμπορευματικών μεταφορών, στις οποίες δραστηριοποιούμαστε, οδηγούμαστε σε «ανακύκλωση» του υφιστάμενου νομικού πλαισίου, έτσι ώστε να μην παρέχεται η δυνατότητα τόνωσης του ανταγωνισμού και συνεπώς το ζητούμενο της ανάπτυξης και μείωσης των τιμών, επ' ωφελεία της αναζωογονήσεως της εθνικής οικονομίας και του τελικού καταναλωτή, θεωρείται αδύνατο να επιτευχθεί.

Συγκεκριμένα επί του Άρθρου 4 του σχετικού νόμου όπου ρυθμίζονται οι προϋποθέσεις χορήγησης αδειών φορτηγών αυτοκινήτων Δ.Χ. ο ΣΥΝΔΕΕ&L εκτιμά ότι η παράγρ. 2 του εν λόγω άρθρου δημιουργεί ουσιαστικά αντικίνητρα για την επένδυση / άνοιγμα του επαγγέλματος δοθέντος ότι η προβλεπόμενη αξία αδειών είναι ιδιαίτερα υψηλή (π.χ. €94.000 για φορτηγά 40 T.M.B.) με συνέπεια οι ενδιαφερόμενοι να δημιουργούν επιχειρήσεις στη γειτονική Βουλγαρία και Κύπρο, όπου οι διαδικασίες συστάσεως αδειοδότησης είναι κατά πολύ απλούστερες, ενώ και το κόστος της άδειας είναι πολύ χαμηλότερο ή ακόμη και μηδενικό.

Έλλειψη υποδομών

Ένα βασικό πρόβλημα αποτελεί η ανεπάρκεια των οδικών αξόνων, η καθυστέρηση κατασκευής των έργων υποδομής, η ελλιπής συντήρησή τους και το υψηλό κόστος χρήσης όσων έχουν κατασκευαστεί μέσω των προγραμμάτων ΣΔΙΤ (Συμπράξεις δημοσίου- ιδιωτικού τομέα). Η εκτέλεση σημαντικών έργων υποδομής όπως είναι οι μεγάλοι οδικοί άξονες αλλά και η βελτίωση του υφιστάμενου εθνικού και επαρχιακού δικτύου καθιστούν τις οδικές μεταφορές ταχύτερες άρα και οικονομικότερες.

Κίνδυνοι που σχετίζονται με το μακροοικονομικό περιβάλλον

Το γενικότερο μακροοικονομικό πλαίσιο παρουσιάζεται ασταθές τόσο εξαιτίας της συνεχιζόμενης οικονομικής κρίσης σε πανευρωπαϊκό επίπεδο όσο και των διαρθρωτικών προβλημάτων που παρουσιάζει η Ελληνική οικονομία. Αν και ο επιχειρηματικός κλάδος στον οποίο δραστηριοποιείται ο Όμιλος δε θεωρείται ιδιαίτερα κυκλικός, η μείωση που παρατηρείται στην εγχώρια κατανάλωση επηρεάζει αρνητικά τη ζήτηση και επομένως τη διακίνηση αγαθών και παρεχόμενων υπηρεσιών. Η τελευταία οδηγεί σε συρρίκνωση του κύκλου εργασιών των εταιριών διαμεταφοράς και logistics και επιδρά αρνητικά και στο επίπεδο των αποτελεσμάτων, καθώς η προσαρμογή των ανελαστικών εξόδων παρουσιάζει χρονική υστέρηση.

2.2 **Κίνδυνοι που σχετίζονται με την παρούσα αύξηση μετοχικού κεφαλαίου και τις μετοχές της Εταιρείας**

Η χρηματιστηριακή τιμή της μετοχής της Εταιρείας ενδέχεται να παρουσιάσει διακυμάνσεις

Οι επενδυτές πρέπει να είναι ενήμεροι πως η πορεία του Χ.Α. και η τιμή διαπραγμάτευσης των μετοχών της Εταιρείας μπορεί να υπόκειται σε διακυμάνσεις, οι οποίες να οφείλονται σε εξωγενείς παράγοντες και συγκυρίες που δεν σχετίζονται πάντα άμεσα με την δραστηριότητα και τη χρηματοοικονομική κατάσταση της Εταιρείας ή/και του Ομίλου. Κάποιοι από τους παράγοντες που δύναται να επηρεάσουν την τιμή της μετοχής της Εταιρείας είναι ενδεικτικά και όχι περιοριστικά οι εξής:

- Οι πραγματικές ή αναμενόμενες διακυμάνσεις στα οικονομικά αποτελέσματα της Εταιρείας
- Η πορεία της ελληνικής οικονομίας καθώς και των χωρών της Ευρωζώνης
- Η πορεία των διεθνών χρηματαγορών και κεφαλαιαγορών, κυρίως δε αυτής του Χ.Α.
- Η ψυχολογία του επενδυτικού κοινού
- Πολιτική αστάθεια, η απειλή τρομοκρατικών επιθέσεων ή ενδεχόμενη πολεμική σύρραξη στην Ελλάδα ή στο εξωτερικό
- Πολιτικές, οικονομικές ή κοινωνικές αλλαγές που μπορεί να επηρεάσουν την Ελλάδα
- Θετικά ή αρνητικά δημοσιεύματα και εξελίξεις στον κλάδο των logistics
- Οι μεταβολές στις χρηματοοικονομικές εκτιμήσεις των αναλυτών

Πλην των ανωτέρω, θα πρέπει να λαμβάνεται επίσης υπόψη ότι το Χ.Α. έχει χαμηλότερη ρευστότητα σε σχέση με άλλες κύριες διεθνείς αγορές, γεγονός που πιθανόν να δημιουργήσει δυσκολίες στην προσπάθεια διάθεσης μετοχών ειδικά σε μεγάλα πακέτα. Η τιμή διαπραγμάτευσης των κοινών μετοχών της Εταιρείας ενδέχεται να επηρεαστεί δυσμενώς από τυχόν πώληση σημαντικού αριθμού μετοχών της Εταιρείας ή από την εκτίμηση ότι μπορεί να λάβει χώρα μια τέτοια πώληση. Μελλοντικές πωλήσεις μέσω της χρηματιστηριακής αγοράς σημαντικού αριθμού μετοχών της Εταιρείας από οποιονδήποτε μεγάλο μέτοχο ή ομάδα μετόχων, ή ακόμη και η εκτίμηση ότι θα μπορούσε να λάβει χώρα μια τέτοια πώληση, θα μπορούσαν να επηρεάσουν δυσμενώς την τιμή διαπραγμάτευσης των μετοχών της Εταιρείας.

• Χρηματιστηριακός Κίνδυνος – Διακύμανση Μετοχής – Ρευστότητα Χρηματιστηρίου

Το Χ.Α. έχει χαμηλότερη ρευστότητα και παρουσιάζει εντονότερες διακυμάνσεις από άλλα χρηματιστήρια. Στο παρελθόν, οι τιμές διαπραγμάτευσης των εισηγμένων μετοχών στο Χ.Α. έχουν παρουσιάσει σημαντικές διακυμάνσεις. Το γεγονός αυτό έχει επηρεάσει στο παρελθόν και ίσως να επηρεάσει στο μέλλον την τιμή διαπραγμάτευσης και τη ρευστότητα των μετοχών των εισηγμένων στο Χ.Α. μετοχών, συμπεριλαμβανομένης της μετοχής της ΙΜΠΕΡΙΟ.

Η τιμή διαπραγμάτευσης των μετοχών της ΙΜΠΕΡΙΟ μπορεί να υπόκειται σε μεγάλες διακυμάνσεις, ως αποτέλεσμα πλήθους παραγόντων, πολλοί από τους οποίους είναι εκτός του ελέγχου της. Μεταξύ αυτών περιλαμβάνονται, ενδεικτικά και όχι περιοριστικά, οι εξής:

- Η κατάσταση της Ελληνικής οικονομίας
 - Πολιτική αστάθεια ή ενδεχόμενη πολεμική σύρραξη στο εξωτερικό ή στην Ελλάδα
 - Η γενικότερη κατάσταση των κεφαλαιαγορών
 - Η ψυχολογία του επενδυτικού κοινού
 - Η πώληση ή αγορά σημαντικού αριθμού μετοχών ή ακόμα και η εκτίμηση ότι μπορεί να λάβει χώρα μια τέτοια συναλλαγή κλπ.
- **Ενδεχόμενη πτώση της χρηματιστηριακής τιμής της μετοχής της Εταιρείας κατά τη διάρκεια ή μετά τη λήξη περιόδου άσκησης των δικαιωμάτων προτίμησης.**
 Η Εταιρεία δεν μπορεί να εγγυηθεί ότι η χρηματιστηριακή τιμή της μετοχής της δεν θα μειωθεί σε επίπεδα χαμηλότερα της τιμής διάθεσης των νέων μετοχών της. Εφόσον συμβεί κάτι τέτοιο, οι επενδυτές που άσκησαν τα δικαιώματά τους θα υποστούν ζημία εξ υποτιμήσεως. Η Εταιρεία δεν μπορεί να εγγυηθεί στους επενδυτές της ότι, μετά την ενάσκηση των δικαιωμάτων τους, θα έχουν την δυνατότητα να πωλήσουν τις μετοχές τους σε τιμή ίση ή μεγαλύτερη από αυτή της τιμής διάθεσης. Επιπλέον, οι επενδυτές θα μπορούν να πωλήσουν τις νέες μετοχές που θα αποκτήσουν από την παρούσα αύξηση του μετοχικού κεφαλαίου μετά την καταχώρηση αυτών των μετοχών των μετοχών στους λογαριασμούς αξιών τους, που θα πραγματοποιηθεί μετά την ολοκλήρωση της διαδικασίας έκδοσης. Η εισαγωγή και έναρξη διαπραγμάτευσης των νέων μετοχών. Η Εταιρεία δεν μπορεί να διαβεβαιώσει ότι η έγκριση αυτή θα ληφθεί στον εκτιμώμενο χρόνο.
 - **Τα δικαιώματα προτίμησης ενδέχεται να μην προσελκύσουν σημαντικό ενδιαφέρον από τους επενδυτές**
 Τα δικαιώματα προτίμησης αναμένεται να εισαχθούν προς διαπραγμάτευση στο Χ.Α., αλλά δεν υφίσταται διαβεβαίωση ότι θα παρουσιαστεί στο Χ.Α. ιδιαίτερο ενδιαφέρον από τους επενδυτές ώστε να αναπτυχθεί μια ενεργή αγορά διαπραγμάτευσης για τα εν λόγω δικαιώματα προτίμησης. Επίσης, ενδέχεται η τιμή διαπραγμάτευσης των δικαιωμάτων προτίμησης να παρουσιάζει αστάθεια και έντονη μεταβλητότητα.
 - **Δεν θα υπάρξει αποζημίωση για τα δικαιώματα προτίμησης που δε θα ασκηθούν**
 Η περίοδος ασκήσεως του δικαιώματος προτίμησης θα αποφασισθεί από το Διοικητικό Συμβούλιο της Εταιρείας και θα ανακοινωθεί δια του Τύπου. Αν κάποιος επενδυτής δεν ασκήσει και δεν πωλήσει τα δικαιώματά του μέχρι το τέλος της περιόδου ασκήσεως, τα δικαιώματά του θα εκπνεύσουν χωρίς καμία αξία και δεν θα τύχουν καμίας αποζημίωσης.
 - **Τυχόν μελλοντικές εκδόσεις μετοχών ενδέχεται να προκαλέσουν μείωση της αξίας των μετοχών των υποψήφιων επενδυτών**
 Η Εταιρεία ενδέχεται να εκδώσει νέες μετοχές στο πλαίσιο μελλοντικών αυξήσεων κεφαλαίου με δημόσια προσφορά ή/και ιδιωτική τοποθέτηση των νέων μετόχων της. Εάν τυχόν μελλοντική Γενική Συνέλευση των μετόχων αποφασίσει να καταργήσει ή να περιορίσει τα δικαιώματα προτίμησης, ενδέχεται να μειωθεί η συμμετοχή των υποψήφιων επενδυτών στο μετοχικό κεφάλαιο της Εταιρείας. Οι εν λόγω μελλοντικές αυξήσεις μπορεί να επηρεάσουν τη χρηματιστηριακή αξία της μετοχής.

- **Μείωση ποσοστού συμμετοχής υφιστάμενων μετόχων (dilution)**

Σύμφωνα με τους όρους της παρούσας αύξησης μετοχικού κεφαλαίου, οι υφιστάμενοι μέτοχοι έχουν το δικαίωμα να συμμετάσχουν σύμφωνα με όσα ορίζει το εφαρμοστέο δίκαιο. Οι μέτοχοι που δεν θα ασκήσουν τα δικαιώματα προτίμησης θα υποστούν ανάλογη μείωση του ποσοστού τους στο μετοχικό κεφάλαιο (dilution) και στα δικαιώματα ψήφου τους στις Γενικές Συνελεύσεις.

- **Η Εταιρεία δεν μπορεί να βεβαιώσει ότι θα καταβάλλει μερίσματα στο μέλλον**

Η Εταιρεία τα τελευταία χρόνια δεν διένειμε μέρισμα στους μετόχους καθώς δεν είχε ικανοποιητικά αποτελέσματα σε εταιρικό επίπεδο σύμφωνα με την κείμενη νομοθεσία. Η πληρωμή μερίσματος στους μετόχους είναι άρρηκτα συνδεδεμένη με το ύψος των κερδών που η Εταιρεία θα εμφανίζει σε κάθε μελλοντική χρήση. Συνεπώς, δεν μπορεί να δοθεί καμία διαβεβαίωση σχετικά με το εάν και πότε η Εταιρεία θα δύναται να διανείμει μέρισμα.

- **Μερική κάλυψη της παρούσας αύξησης μετοχικού κεφαλαίου**

Η αύξηση μετοχικού κεφαλαίου υπέρ των παλαιών μετόχων στοχεύει πρωτίστως στην ενίσχυση της ρευστότητας της Εταιρείας και δευτερευόντως στη μείωση του τραπεζικού δανεισμού. Τυχόν αδυναμία να αντληθεί ικανοποιητικό ποσό, δύναται να επηρεάσει αρνητικά τις προοπτικές της Εταιρείας.

3. ΕΓΓΡΑΦΟ ΑΝΑΦΟΡΑΣ

3 ΕΓΓΡΑΦΟ ΑΝΑΦΟΡΑΣ

3.1 *Επιλεγμένες χρηματοοικονομικές πληροφορίες χρήσεων 2008,2009 & 2010*

Οι ακόλουθες χρηματοοικονομικές πληροφορίες των οικονομικών χρήσεων 2008-2010 προέρχονται από τις ενοποιημένες οικονομικές καταστάσεις των χρήσεων 2009-2010 που συντάχθηκαν από την ΙΜΠΕΡΙΟ βάσει των Δ.Π.Χ.Α.

Οι οικονομικές καταστάσεις των χρήσεων 2008-2009 έχουν ελεγχθεί από τον τακτικό Ορκωτό-Ελεγκτή κ. Παναγιώτη Κ. Βρουστούρη (ΑΜ ΣΟΕΛ 12921, διεύθυνση: Μεσογείων 388, Αγία Παρασκευή). Οι εν λόγω οικονομικές καταστάσεις (2008 και 2009) έχουν εγκριθεί από το Διοικητικό Συμβούλιο της Εταιρείας την 27/03/2009 και 29/03/2010 αντίστοιχα.

Να σημειωθεί ότι τα στοιχεία της χρήσης 2008 που παρατίθενται στην ενότητα αυτή, προέρχονται από τις αντίστοιχες συγκριτικές οικονομικές καταστάσεις της χρήσης 2009 και είναι διαφοροποιημένα από τις δημοσιευμένες οικονομικές καταστάσεις του 2008 λόγω επαναπροσδιορισμού του τιμήματος απόκτησης της ΜΠΑΛΛΑΟΥΦ καθώς και της οριστικοποίησης των αξιών που είχαν αποδοθεί προσωρινά, κατά την ημερομηνία απόκτησης της ΑΓΕΤΕΚ, στα περιουσιακά της στοιχεία και τις υποχρεώσεις, με αποτέλεσμα να προσδιοριστεί νέα οριστική υπεραξία.

Οι οικονομικές καταστάσεις της χρήσης 2010 έχουν ελεγχθεί από τον τακτικό Ορκωτό-Ελεγκτή κ. Ιωάννη Θ. Μακρή (ΑΜ ΣΟΕΛ: 28131) της εταιρείας PKF Ευρωελεγκτική ΑΕ (Διεύθυνση: Λ. Κηφισίας 124, 115-26 Αθήνα). Οι εν λόγω οικονομικές καταστάσεις έχουν εγκριθεί από το Διοικητικό Συμβούλιο της Εταιρείας την 29/03/2011 και βρίσκονται υπό την αίρεση της έγκρισης της Γενικής Συνέλευσης των μετόχων της Εταιρείας.

Οι εν λόγω οικονομικές καταστάσεις είναι διαθέσιμες στα γραφεία της Εταιρείας, 29^ο χλμ Ε.Ο Αθηνών Λαμίας 19014 Αφίδνες Αττικής, τηλ: 22950-46800 και στην ηλεκτρονική διεύθυνση www.imperio.gr.

3.1.1 **Επιλεγμένα στοιχεία χρήσεων 2008-2010**

Στον πίνακα που ακολουθεί παρατίθενται επιλεγμένα στοιχεία των ενοποιημένων αποτελεσμάτων της ΙΜΠΕΡΙΟ για τις χρήσεις 2008-2010:

Επιλεγμένα στοιχεία κατάστασης συνολικών εσόδων Ομίλου ΙΜΠΕΡΙΟ			
(Ποσά σε € '000)	2010	2009	2008
Κύκλος εργασιών	54,401	59,038	60,328
Μικτά κέρδη	7,210	9,405	9,741
Κέρδη/(Ζημιές) προ φόρων, χρηματοδοτικών και επενδυτικών αποτελεσμάτων	-2,922	-1,892	1,728
Κέρδη/(Ζημιές) προ φόρων	-5,689	-6,197	835
Κέρδη/(Ζημιές) μετά από φόρους	-4,877	-5,659	827
Κέρδη/(Ζημιές) προ φόρων, χρηματοδοτικών, επενδυτικών αποτελεσμάτων και συνολικών αποσβέσεων	-1,571	-329	3,054
Κατανέμονται σε:			
Μετόχους εταιρείας	-4,792	-5,658	511
Μετόχους μειοψηφίας	-85	-1	316
Λοιπά Συνολικά έσοδα			
Συγκεντρωτικά συνολικά έσοδα	-4,877	-5,659	827
Τα συγκεντρωτικά συνολικά έσοδα κατανέμονται:			
Ιδιοκτήτες Μητρικής	-4,792	-5,658	511
Μη ελέγχουσες συμμετοχές	-85	-1	316
Σύνολο	-4,877	-5,659	827

Σημείωση: Τυχόν αποκλίσεις στα σύνολα από τα αθροίσματα των επιμέρους μεγεθών οφείλονται σε στρογγυλοποιήσεις

Πηγή: Δημοσιευμένες ενοποιημένες οικονομικές καταστάσεις των χρήσεων 2009 - 2010 που έχουν συνταχθεί από την Εταιρεία βάσει Δ.Π.Χ.Α. και έχουν ελεγχθεί από Ορκωτό Ελεγκτή Λογιστή. Οι ενοποιημένες οικονομικές καταστάσεις της χρήσης 2008 είναι αυτές που δημοσιεύονται ως συγκριτικά στοιχεία στις ετήσιες οικονομικές καταστάσεις της χρήσεως 2009.

Η Εταιρεία δηλώνει ότι στις χρήσεις 2009 και 2010 δεν επήλθε καμία διαφοροποίηση στην διάρθρωση του Ομίλου, η οποία επέφερε μεταβολή συνολικά σε ποσοστό άνω του 25% στον κύκλο εργασιών, στα αποτελέσματα και στα ίδια κεφάλαια του Ομίλου.

Ο ενοποιημένος κύκλος εργασιών κατά τη χρήση 2010 ανήλθε σε € 54,40 εκατ. έναντι € 59,03 εκατ. το 2009, παρουσιάζοντας μείωση κατά 7.85%. Η μείωση στον ενοποιημένο κύκλο εργασιών οφείλεται κυρίως στην πρωτοφανή οικονομική κρίση που μαστίζει τον ιδιωτικό τομέα αλλά και στις δραστικές περικοπές των δημοσίων εξόδων (πάγωμα των μετακινήσεων των δημοσίων υπαλλήλων).

Ο ενοποιημένος κύκλος εργασιών κατά τη χρήση 2009 ανήλθε σε € 59.03 εκατ. έναντι € 60.32 εκατ. το 2008, παρουσιάζοντας μείωση 2.15% η οποία οφείλεται κυρίως στη διαφοροποίηση της διάρθρωσης του Ομίλου μετά την από-επένδυση από τη ΔΟΜΥΛΙΚΟ ΑΕ και την απόκτηση της VENUS ΑΕ.

Θα πρέπει να επισημανθεί ότι τα αποτελέσματα της χρήσης 2009 δεν είναι συγκρίσιμα με τα αντίστοιχα του 2008, καθώς, όπως αναφέρθηκε, υπάρχει σημαντική διαφοροποίηση στη διάρθρωση του Ομίλου. Συγκεκριμένα, κατά τη χρήση 2008 ενοποιείται κύκλος εργασιών € 16.37 εκατ. που αφορά στην εταιρεία ΔΟΜΥΛΙΚΟ ΑΕ η οποία δεν ενοποιείται τη χρήση 2009. Από την άλλη, στη χρήση 2009 περιλαμβάνεται καθ' ολοκληρία ο κύκλος εργασιών της ΜΠΑΛΛΑΟΥΦ καθώς και της θυγατρικής εταιρείας VENUS ΑΕ όταν για τη χρήση 2008 η μεν ΜΠΑΛΛΑΟΥΦ ενοποιήθηκε κατά ένα μικρό ποσό (€ 1.03 εκατ.), ενώ η VENUS ενοποιήθηκε μόνο κατά το β' εξάμηνο (€ 2.28 εκατ.).

Επιπρόσθετα, οι ιδιαίτερα δυσμενείς συνθήκες που επικράτησαν στη διεθνή αλλά και την εγχώρια αγορά κατά τις χρήσεις 2009-2010, επηρέασαν αρνητικά όλους τους τομείς της επιχειρηματικής δραστηριότητας. Στην εγχώρια αγορά η κρίση και ο συνακόλουθος περιορισμός στη διάθεση ρευστότητας σε συνδυασμό με τα μέτρα δημοσιονομικής εξυγίανσης, μείωσαν ακόμα περισσότερο την ήδη περιορισμένη κατανάλωση με αποτέλεσμα να πληγεί και ο κλάδος των μεταφορών και logistics μέσα από τη μείωση της εμπορευματικής μεταφορικής κίνησης με ταυτόχρονη όξυνση του ανταγωνισμού. Η συρρίκνωση του εμπορίου οδήγησε σε μείωση της εισαγωγής καταναλωτικών αγαθών σε όλους τους κλάδους δραστηριότητας (ένδυση, έπιπλα και οικιακός εξοπλισμός, βιομηχανικά και κατασκευαστικά είδη και λοιπά) ενώ η καθίζηση της βιομηχανικής παραγωγής οδήγησε στην κατακόρυφη μείωση των εξαγωγών.

Το μικτό κέρδος για τον Όμιλο το 2010 διαμορφώθηκε σε € 7,21 εκατ. αντιπροσωπεύοντας το 13,25% επί του κύκλου εργασιών. Αντίστοιχα το μικτό περιθώριο κέρδους για τη χρήση 2009 είχε διαμορφωθεί σε 15,93% όταν για τη χρήση 2008 είχε διαμορφωθεί σε 16.15% επί του κύκλου εργασιών. Η μείωση του μικτού περιθωρίου κέρδους κατά τη χρήση 2009 σε σχέση με την αντίστοιχη του 2008 οφείλεται τόσο στη διαφοροποίηση της διάρθρωσης του Ομίλου όσο και στην όξυνση του ανταγωνισμού συνέπεια της οικονομικής κρίσης. Η περαιτέρω μείωση του μικτού περιθωρίου κέρδους κατά τη χρήση 2010 οφείλεται αποκλειστικά στην προσπάθεια που έγινε για να διατηρησει ο όμιλος τα κατεχόμενα μερίδια σε μια συνεχώς συρρικνούμενη αγορά.

Τα ενοποιημένα αποτελέσματα προ φόρων, χρηματοδοτικών και επενδυτικών αποτελεσμάτων και αποσβέσεων (EBITDA) ανήλθαν για τη χρήση 2010 σε ζημιές € 1,57 € έναντι ζημιών € 329 χιλ για τη χρήση 2009 και κερδών 3,05 εκατ για το 2008. Η αύξηση της ζημιάς τη χρήση 2010 κατά € 1,24 εκ. σε σχέση με την αντίστοιχη χρήση 2009 οφείλεται κυρίως στη διαγραφή επισφαλών απαιτήσεων κατά € 0,5 εκ. Τα υπόλοιπα

οφείλονται στη διαφορά από την υστέρηση των εσόδων κατά € 4,88 εκ. όταν οι παροχές σε εργαζομένους καθώς και τα λοιπά έξοδα παρουσιάζουν μείωση μόνο κατά € 4,14 εκ. Για τη χρήση 2009, η παρατηρούμενη μείωση των λειτουργικών εσόδων σε σχέση με την αντίστοιχη χρήση 2008 οφείλεται κατά κύριο λόγο στη διαφοροποίηση της διάρθρωσης του Ομίλου.

Τα αποτελέσματα προ φόρων, χρηματοδοτικών και επενδυτικών αποτελεσμάτων (EBIT) διαμορφώθηκαν για τον Όμιλο σε ζημιές € 2,92 εκατ για το 2010 έναντι ζημιών € 1,89 εκατ την αντίστοιχη χρήση του 2009 και κερδών € 1,73 εκατ το 2008. Η αύξηση των ζημιών του Ομίλου κατά τη χρήση 2010 σε σχέση με τη χρήση 2009 οφείλεται κυρίως στη διαγραφή επισφαλών απαιτήσεων ποσού € 0,5 εκατ, καθώς και στην μείωση του κύκλου εργασιών η οποία δεν συνοδεύτηκε από αναλογική μείωση των λειτουργικών εξόδων. Για τη χρήση 2009, οι ζημιές οφείλονται αφενός στη διαφοροποίηση της διάρθρωσης του Ομίλου, γεγονός που οδήγησε αφενός στη μείωση του κύκλου εργασιών κατά € 1.29 εκατ. και αφετέρου στην αύξηση των αμοιβών προσωπικού κατά € 2.67 εκατ. καθώς κατά τη χρήση 2008 είχαν ενοποιηθεί αμοιβές προσωπικού της ΜΠΑΛΛΑΟΥΦ που αντιστοιχούσαν σε χρονικό διάστημα μόλις 18 ημερών.

Τα ενοποιημένα αποτελέσματα προ φόρων (EBT) ανήλθαν για τη χρήση 2010 σε ζημιές € 5,68 εκ. όταν για τη χρήση 2009 ανήλθαν σε ζημιές € 6,19 εκ. και τη χρήση 2008 σε κέρδη € 835 χιλ. Στα αποτελέσματα προ φόρων της χρήσης 2010 περιλαμβάνονται ζημιές ποσού € 119 χιλ. που αφορούν στην απομείωση των συμμετοχών σε συγγενείς, ενώ στη χρήση 2010 περιλαμβάνεται απομείωση υπεραξίας ποσού € 2,1 εκ. Επιπλέον τη χρήση 2010 αυξήθηκαν τα χρηματοοικονομικά έξοδα κατά € 393 γεγονός που οφείλεται τόσο στην αύξηση του δανεισμού όσο και στην αύξηση του μέσου επιτοκίου.

Τα ενοποιημένα αποτελέσματα μετά φόρων (Net Earnings) διαμορφώθηκαν για τη χρήση 2010 σε ζημιές € 4,88 εκ., για τη χρήση 2009 σε ζημιές € 5,66 εκ. και για τη χρήση 2008 σε κέρδη € 827 χιλ. Ο φόρος εισοδήματος για τη χρήση 2010, συμπεριλαμβανομένου του αναβαλλόμενου φόρου, ανήλθε σε € (812,35) χιλ., τη χρήση 2009 σε € (537,25) χιλ. και τη χρήση 2008 σε € 8,76 χιλ.

Στον πίνακα που ακολουθεί παρατίθενται επιλεγμένα στοιχεία της ενοποιημένης κατάστασης οικονομικής θέσης της ΙΜΠΕΡΙΟ για τις χρήσεις που έληξαν 31/12/2008, 31/12/2009 και 31/12/2010:

Επιλεγμένα στοιχεία κατάστασης οικονομικής θέσης ΟΜΙΛΟΥ ΙΜΠΕΡΙΟ (Ποσά σε € '000)	2010	2009	2008
ΕΝΕΡΓΗΤΙΚΟ			
Ιδιοχρησιμοποιούμενα ενσώματα πάγια στοιχεία	32,762	32,251	31,609
Αύλα περιουσιακά στοιχεία ¹	13,729	14,311	17,002
Λοιπά μη κυκλοφορούντα περιουσιακά στοιχεία ²	6,423	6,488	1,252
Αποθέματα	0	0	61
Απαιτήσεις από πελάτες	26,839	25,193	26,815
Λοιπά κυκλοφορούντα περιουσιακά στοιχεία ³	7,071	7,681	7,558
Σύνολο Ενεργητικού	86,824	85,924	84,297
ΙΔΙΑ ΚΕΦΑΛΑΙΑ & ΥΠΟΧΡΕΩΣΕΙΣ			
Μετοχικό κεφάλαιο	10,865	10,865	6,361
Λοιπά στοιχεία ιδίων κεφαλαίων ⁴	10,526	15,318	25,480
Σύνολο ιδίων κεφαλαίων ιδιοκτητών μητρικής	21,391	26,183	31,841
Δικαιώματα μειοψηφίας	122	309	310
Σύνολο ιδίων κεφαλαίων	21,513	26,492	32,151
Μακροπρόθεσμες δανειακές υποχρεώσεις	16,237	17,780	15,962
Προβλέψεις / λοιπές μακροπρόθεσμες υποχρεώσεις ⁵	3,375	4,150	4,979
Βραχυπρόθεσμες δανειακές υποχρεώσεις	27,353	23,455	18,853
Λοιπές βραχυπρόθεσμες υποχρεώσεις ⁶	18,346	14,047	12,352
Σύνολο υποχρεώσεων	65,311	59,432	52,146
Σύνολο ιδίων κεφαλαίων & υποχρεώσεων	86,824	85,924	84,297

Σημείωση: Τυχόν αποκλίσεις στα σύνολα από τα αθροίσματα των επιμέρους μεγεθών οφείλονται σε στρογγυλοποιήσεις

Πηγή: Δημοσιευμένες ενοποιημένες οικονομικές καταστάσεις των χρήσεων 2009 - 2010 που έχουν συνταχθεί από την Εταιρεία βάσει Δ.Π.Χ.Α. και έχουν ελεγχθεί από Ορκωτό Ελεγκτή Λογιστή. Οι ενοποιημένες οικονομικές καταστάσεις της χρήσης 2008 είναι αυτές που δημοσιεύονται ως συγκριτικά στοιχεία στις ετήσιες οικονομικές καταστάσεις της χρήσεως 2009.

- (1) Περιλαμβάνει τους λογαριασμούς «Άυλα Περιουσιακά στοιχεία» και «Υπεραξία»
(2) Περιλαμβάνει τους λογαριασμούς «Συμμετοχές σε Συγγενείς Επιχειρήσεις» και «Μακροπρόθεσμες Απαιτήσεις»
(3) Περιλαμβάνει τους λογαριασμούς «Λοιπές Απαιτήσεις» και «Ταμειακά Διαθέσιμα και Ισοδύναμα»
(4) Περιλαμβάνει τους λογαριασμούς «Υπέρ το άρτιο», «Αποθεματικά» και «Αποτελέσματα εις Νέον»
(5) Περιλαμβάνει τους λογαριασμούς «Λοιπές Προβλέψεις», «Προβλέψεις για Παροχές σε Εργαζομένους» και «Αναβαλλόμενος Φόρος Εισοδήματος»
(6) Περιλαμβάνει τους λογαριασμούς «Εμπορικές και Λοιπές Υποχρεώσεις» και «Τρέχων Φόρος Εισοδήματος»

Τα «ενσώματα πάγια» του Ομίλου διαμορφωθήκαν από € 31,61 εκατ. το 2008 σε € 32,25 εκατ. το 2009 και σε € 32,76 εκατ. το 2010. Η αύξηση αυτή των ενσώματων παγίων το 2009 οφείλεται κυρίως στις επενδύσεις που πραγματοποιήθηκαν σε κτιριακές εγκαταστάσεις της Εταιρείας για να καλύψουν αφενός τη μετεγκατάσταση της δραστηριότητας της ΜΠΑΛΛΑΟΥΦ (λόγω της συγχώνευσης με απορρόφηση) και αφετέρου την υλοποίηση νέων μεγάλων συμβολαίων logistics που ανέλαβε ο Όμιλος

(Multirama, Εκθεσιακό Κέντρο Metropolitan κλπ). Για το 2010, η αύξηση των ενσώματων παγίων οφείλεται σε επενδύσεις που πραγματοποιήθηκαν στις κτιριακές εγκαταστάσεις του Ομίλου, σε μηχανήματα, έπιπλα και λοιπό εξοπλισμό για την υλοποίηση νέων συμβολαίων logistics (www.getitnow.gr)

Επί των ενσώματων παγίων του Ομίλου και της Εταιρείας υπάρχουν κατά την 31/12/2010, εμπράγματα βάρη για την εξασφάλιση τραπεζικών υποχρεώσεων συνολικής αξίας € 14,69 εκατ όταν την 31/12/2009 και 31/12/2008 υπήρχαν εμπράγματα βάρη αξίας € 11,69 εκατ και € 6,44 εκατ αντίστοιχα. Κατά την 31/12/2010, 31/12/2009 και 31/12/2008 δεν υπήρχαν δεσμεύσεις για την απόκτηση ενσώματων παγίων από τον Όμιλο και την Εταιρεία.

Τα «άυλα περιουσιακά στοιχεία» ανήλθαν σε επίπεδο Ομίλου στις 31/12/2010 σε € 13,73 εκατ. έναντι € 14,31 εκατ. την 31/12/2009 και € 17 εκατ. την 31/12/2008. Ο λογαριασμός αυτός περιλαμβάνει υπεραξίες ποσού € 8,16 εκατ. η οποία προέκυψε το 2007 από την απόκτηση των εταιρειών ΑΡΓΩ ΓΚΡΟΥΠΑΖ ΑΕ και ΕΛΛΑΣ ΜΟΥΒΕΡΣ ΚΟΝΣΑΛΤΙΝΓΚ ΑΕΕΜ και ποσού € 538,18 χιλ. η οποία προέκυψε το 2008 από την απόκτηση της εταιρείας ΜΠΑΛΛΑΟΥΦ. Να σημειωθεί ότι εντός της χρήσης 2009 ο Όμιλος προχώρησε σε απομείωση της υπεραξίας κατά € 2,05 εκατ. Το υπόλοιπο του λογαριασμού «Άυλα περιουσιακά στοιχεία» συμπεριλαμβάνει την αποτίμηση της εμπορικής επωνυμίας και των πελατειακών σχέσεων των εταιρειών ΑΡΓΩ ΓΚΡΟΥΠΑΖ ΑΕ, ΕΛΛΑΣ ΜΟΥΒΕΡΣ, ΜΠΑΛΛΑΟΥΦ και VENUS καθώς και την αγορά λογισμικών προγραμμάτων.

Η μεταβολή του λογαριασμού «απαιτήσεις από πελάτες» για τις χρήσεις 2008-2009 ακολουθούσε τις μεταβολές του κύκλου εργασιών. Δηλαδή, παρουσίασε μείωση κατά τη χρήση 2009 σε σχέση με την αντίστοιχη χρήση 2008 κατά € 1,62 εκ. . Αντίθετα, το 2010, το υπόλοιπο του λογαριασμού «απαιτήσεις από πελάτες» αυξήθηκε κατά € 1,65 εκ. φτάνοντας σε € 26,84 εκατ., παρά τη μείωση του κύκλου εργασιών, γεγονός που αντικατοπτρίζει τις συνεχώς επιδεινούμενες συνθήκες ρευστότητας που επικρατούν στην Ελληνική αγορά.

Το 2010 ο συνολικός δανεισμός του Ομίλου αυξήθηκε κατά € 2,35 εκατ και διαμορφώθηκε σε € 43,59 εκατ. Η αύξηση αυτή οφείλεται σε αυξημένες ανάγκες για κεφάλαιο κίνησης του Ομίλου.

Αντίστοιχα για τη χρήση 2009, η αύξηση του συνολικού δανεισμού της ΙΜΠΕΡΙΟ κατά € 6.5 εκατ. οφείλεται στην αύξηση του μακροπρόθεσμου δανεισμού λόγω της έκδοσης κοινού εμπραγμάτως ασφαλισμένου ομολογιακού δανείου ύψους € 4.1 εκατ. από το Ταχυδρομικό Ταμιευτήριο Ελλάδος Α.Τ.Ε. καθώς και του βραχυπρόθεσμου δανεισμού κατά € 2.4 εκατ. για την κάλυψη των αυξημένων αναγκών σε κεφάλαιο κίνησης συνέπεια της συγχώνευσης με τις εταιρείες ΜΠΑΛΛΑΟΥΦ και ΑΓΕΤΕΚ.

Στον ακόλουθο πίνακα παρατίθενται συνοπτικά ενοποιημένα στοιχεία των ταμειακών ροών του Ομίλου για τις χρήσεις 2008-2010:

Συνοπτικά στοιχεία ενοποιημένης κατάστασης ταμειακών ροών ΟΜΙΛΟΥ ΙΜΠΕΡΙΟ			
(Ποσά σε € '000)	2010	2009	2008
Ταμειακές ροές από συνήθεις λειτουργικές δραστηριότητες	-699	-1,333	-2,762
Ταμειακές ροές από επενδυτικές δραστηριότητες	-1,558	-4,641	-8,547
Ταμειακές ροές από χρηματοδοτικές δραστηριότητες	2,224	6,574	7,806
Καθαρή αύξηση (μείωση) στα ταμειακά διαθέσιμα και ισοδύναμα τέλους περιόδου	-33	600	-3,503
Χρηματικά διαθέσιμα τέλους χρήσης	1,378	1,411	811

Σημείωση: Τυχόν αποκλίσεις στα σύνολα από τα αθροίσματα των επιμέρους μεγεθών οφείλονται σε στρογγυλοποιήσεις

Πηγή: Δημοσιευμένες ενοποιημένες οικονομικές καταστάσεις των χρήσεων 2009 - 2010 που έχουν συνταχθεί από την Εταιρεία βάσει Δ.Π.Χ.Α. και έχουν ελεγχθεί από Ορκωτό Ελεγκτή Λογιστή. Οι ενοποιημένες οικονομικές καταστάσεις της χρήσης 2008 είναι αυτές που δημοσιεύονται ως συγκριτικά στοιχεία στις ετήσιες οικονομικές καταστάσεις της χρήσεως 2009.

Οι επενδύσεις που πραγματοποιήθηκαν το 2008 είχαν σαν αποτέλεσμα οι ταμειακές εκροές από επενδυτικές δραστηριότητες να ανέλθουν σε € (8,54) εκατ. Αντίστοιχα οι ταμειακές εκροές από λειτουργικές δραστηριότητες ανήλθαν σε € (2,76) εκατ. και οι ταμειακές εισροές από χρηματοδοτικές δραστηριότητες σε € 7.80 εκατ.

Το 2009 οι εκροές για επενδυτικές δραστηριότητες ανήλθαν σε € 4,64 εκ. από € 8,54 εκατ. κατά τη χρήση 2008 γεγονός που οφείλεται κατά κύριο λόγο στη μείωση των αγορών ενσώματων και άυλων παγίων περιουσιακών στοιχείων κατά € 5,48 εκ. συνέπεια της συγχώνευσης. Αντίστοιχα, οι ταμειακές εκροές από λειτουργικές δραστηριότητες ανήλθαν σε € (1.33) εκατ., ενώ οι ταμειακές εισροές από χρηματοδοτικές δραστηριότητες ανήλθαν σε € 6.57 εκατ. Για τη χρήση 2010, οι ταμειακές εκροές από λειτουργικές δραστηριότητες περιορίστηκαν σε € (699) χιλ. και οι ταμειακές εκροές από επενδυτικές δραστηριότητες διαμορφώθηκαν σε € (1,56) εκατ. Ο Όμιλος χρηματοδότησε αυτές τις λειτουργικές και επενδυτικές εκροές με τη σύναψη νέων δανείων το καθαρό ύψος των οποίων ανήλθε σε € 2,22 εκατ. (ταμειακές εισροές από χρηματοδοτικές δραστηριότητες).

3.2 Υπεύθυνα πρόσωπα

Στο παρόν Ενημερωτικό Δελτίο περιέχονται και παρουσιάζονται όλες οι πληροφορίες και τα οικονομικά στοιχεία που είναι απαραίτητα προκειμένου οι επενδυτές να είναι σε θέση με εύληπτο και κατανοητό τρόπο να αξιολογούν τα περιουσιακά στοιχεία, τις υποχρεώσεις, τη χρηματοοικονομική κατάσταση, τα αποτελέσματα και τις προοπτικές της Εταιρείας καθώς και τα δικαιώματα που απορρέουν από τις κοινές μετά ψήφου ονομαστικές μετοχές της και τις πληροφορίες για τις θυγατρικές της.

Το παρόν Ενημερωτικό Δελτίο αποτελείται από:

- Το Περιληπτικό Σημείωμα
- Τους Παράγοντες Κινδύνου
- Το Έγγραφο Αναφοράς
- Το Σημείωμα Μετοχικού Τίτλου

Οι μέτοχοι και οι επενδυτές που ενδιαφέρονται για περισσότερες πληροφορίες και διευκρινήσεις αναφορικά με το παρόν Ενημερωτικό Δελτίο μπορούν να απευθύνονται τις εργάσιμες μέρες και ώρες στα γραφεία της Εταιρείας (Γραφεία Διοίκησης):

ΙΜΠΕΡΙΟ – ΑΡΓΩ ΓΚΡΟΥΠ ΑΜΕ, 29ο χλμ Ε.Ο. Αθηνών Λαμίας 19014 Αφίδνες Αττικής,
Τηλ.: 22950 46800 Fax.: 22950 46895 Email: info@imperio.gr.

Αρμόδιος/α /οι είναι ο/η/οι:

- Ευάγγελος Κωνσταντινίδης, Γενικός Διευθυντής. Διεύθυνση: 29^ο χλμ. Ε.Ο. Αθηνών Λαμίας. Τηλ: 22950 46800
- Αντώνιος Γουρουντής, Οικονομικός Διευθυντής. Διεύθυνση: 29^ο χλμ. Ε.Ο. Αθηνών Λαμίας. Τηλ: 22950 46800

Η σύνταξη και η διάθεση του παρόντος Ενημερωτικού Δελτίου έγινε σύμφωνα με τις διατάξεις της ισχύουσας νομοθεσίας.

Το Διοικητικό Συμβούλιο της Επιτροπής Κεφαλαιαγοράς ενέκρινε το περιεχόμενο του παρόντος Ενημερωτικού Δελτίου μόνον όσον αφορά την κάλυψη των αναγκών πληροφόρησης του επενδυτικού κοινού, όπως αυτές καθορίζονται από τις διατάξεις του Κανονισμού (ΕΚ) 809/2004 της Επιτροπής των Ευρωπαϊκών Κοινοτήτων.

Το Ενημερωτικό Δελτίο θα είναι διαθέσιμο στο επενδυτικό κοινό, σύμφωνα με το άρθρο 14 παρ. 2 του Ν. 3401/2005 ως ισχύει, σε ηλεκτρονική μορφή στην ιστοσελίδα του Χρηματιστηρίου Αθηνών (www.ase.gr ή www.athex.gr), της Επιτροπής Κεφαλαιαγοράς (www.hcmc.gr) και στην ιστοσελίδα της Εταιρείας (www.imperio.gr). Επίσης, το

Ενημερωτικό Δελτίο θα είναι διαθέσιμο στο επενδυτικό κοινό σε έντυπη μορφή, εφόσον ζητηθεί, στα γραφεία της Εταιρείας (Γραφεία Διοίκησης):

ΙΜΠΕΡΙΟ – ΑΡΓΩ ΓΚΡΟΥΠ ΑΜΕ, 29ο χλμ Ε.Ο. Αθηνών Λαμίας 19014 Αφίδνες Αττικής,
Τηλ.: 22950 46800 Fax.: 22950 46895 Email: info@imperio.gr .

Το Ενημερωτικό Δελτίο περιέχει κάθε πληροφορία της οποίας η δημοσιοποίηση προβλέπεται από τον Κανονισμό (ΕΚ) 809/2004 της Επιτροπής των Ευρωπαϊκών Κοινοτήτων και η οποία αφορά την Εταιρεία και την παρούσα αύξηση μετοχικού κεφαλαίου.

Η Εταιρεία, τα μέλη του Διοικητικού της Συμβουλίου και τα φυσικά πρόσωπα που επιμελήθηκαν από πλευράς της Εταιρείας τη σύνταξη του παρόντος Ενημερωτικού Δελτίου, βεβαιώνουν ότι το Ενημερωτικό Δελτίο έχει συνταχθεί σύμφωνα με τις διατάξεις του Κανονισμού (ΕΚ) 809/2004 της Επιτροπής των Ευρωπαϊκών Κοινοτήτων.

Τα φυσικά πρόσωπα εκ μέρους της Εταιρείας που επιμελήθηκαν τη σύνταξη του Ενημερωτικού Δελτίου, κατά τα ανωτέρω είναι τα εξής:

- Ευάγγελος Κωνσταντινίδης, Γενικός Διευθυντής. Διεύθυνση: 29^ο χλμ. Ε.Ο. Αθηνών Λαμίας. Τηλ: 22950 46800
- Αντώνιος Γουρουντής, Οικονομικός Διευθυντής. Διεύθυνση: 29^ο χλμ. Ε.Ο. Αθηνών Λαμίας. Τηλ: 22950 46800

Η Εταιρεία, τα μέλη του Διοικητικού της Συμβουλίου και τα φυσικά πρόσωπα που επιμελήθηκαν από πλευράς της Εταιρείας τη σύνταξη του παρόντος Ενημερωτικού Δελτίου, είναι υπεύθυνοι για το περιεχόμενο του παρόντος Ενημερωτικού Δελτίου κατά την έννοια της διάταξης του άρθρου 6 του Ν.3401/2005 και της παρ. 1.1 του Παραρτήματος Ι του Κανονισμού αριθ. 809/2004 της Επιτροπής Ευρωπαϊκών Κοινοτήτων.

Γνωστοποιείται στο επενδυτικό κοινό ότι δεν έχει διενεργηθεί ανεξάρτητος νομικός και οικονομικός έλεγχος και ότι κάθε πληροφορία που περιλαμβάνεται στο παρόν Ενημερωτικό Δελτίο βασίζεται αποκλειστικά σε στοιχεία της Εταιρείας και σε δηλώσεις των εκπροσώπων της και των φυσικών προσώπων που επιμελήθηκαν τη σύνταξη αυτού.

Τα μέλη του Διοικητικού Συμβουλίου της Εταιρείας, τα υπεύθυνα πρόσωπα εκ μέρους της Εταιρείας που επιμελήθηκαν τη σύνταξη του παρόντος Ενημερωτικού Δελτίου, δηλώνουν ότι έχουν λάβει γνώση και συμφωνούν με το περιεχόμενο του παρόντος Ενημερωτικού Δελτίου και βεβαιώνουν υπεύθυνα ότι, αφού έλαβαν κάθε εύλογο μέτρο για το σκοπό αυτό, οι πληροφορίες και τα στοιχεία που περιέχονται σε αυτό είναι, καθόσον γνωρίζουν, αληθή και δεν υπάρχουν παραλείψεις που να αλλοιώνουν το περιεχόμενό του.

3.3 Νόμιμοι Ελεγκτές

Εκθέσεις ελέγχου των οικονομικών χρήσεων 2008, 2009 και 2010

Οι ετήσιες εταιρικές και ενοποιημένες οικονομικές καταστάσεις ελέγχονται από τακτικούς ορκωτούς ελεγκτές λογιστές. Ουδείς από τακτικούς ελεγκτές λογιστές έχει παραιτηθεί ή ανακληθεί από την άσκηση των καθηκόντων του για την περίοδο που καλύπτουν οι ιστορικές χρηματοοικονομικές πληροφορίες, καθώς και μέχρι τη σύνταξη του παρόντος Ενημερωτικού Δελτίου.

Σημειώνεται ότι κατά την τακτική Γενική Συνέλευση της 30/06/2010 τακτικός Ορκωτός Ελεγκτής Λογιστής ανέλαβε ο Κος Ι.Θ Μακρής (ΑΜ ΣΟΕΛ: 28131) της ελεγκτικής εταιρείας PKF Ευρωελεγκτική ΑΕ (Διεύθυνση: Λεωφόρος Κηφισίας 124, ΤΚ 115 26, Αθήνα).

Ο έλεγχος των δημοσιευμένων εταιρικών και ενοποιημένων οικονομικών καταστάσεων, οι οποίες συντάχθηκαν από την Εταιρεία βάσει των Διεθνών Προτύπων Χρηματοοικονομικής Αναφοράς (Δ.Π.Χ.Α.) για τις χρήσεις 2008, 2009 και 2010 πραγματοποιήθηκε ως ακολούθως:

Χρήση	Ορκωτός Ελεγκτής
2008	Παναγιώτης Βρουστούρης (Α.Μ. ΣΟΕΛ 12921), ΣΟΛ Α.Ε.Ο.Ε. Φωκ. Νέγρη 3, 11257 Αθήνα
2009	Παναγιώτης Βρουστούρης (Α.Μ. ΣΟΕΛ 12921), Μεσογείων 388 Αγία Παρασκευή
2010	Ιωάννης Μακρής (Α.Μ ΣΟΕΛ 28131), ΡΚΦ Ευρωελεγκτική ΑΕ, Λ. Κηφισίας 124, 115 26 Αθήνα

Οι οικονομικές καταστάσεις της χρήσης 2008 εγκρίθηκαν από το Διοικητικό Συμβούλιο της ΙΜΠΕΡΙΟ την 27/03/2009 και με την από 30/06/2009 απόφαση της τακτικής Γενικής Συνέλευσης.

Οι οικονομικές καταστάσεις της χρήσης 2009 εγκρίθηκαν από το Διοικητικό Συμβούλιο της ΙΜΠΕΡΙΟ την 29/03/2010 και με την από 30/06/2010 απόφαση της τακτικής Γενικής Συνέλευσης.

Οι οικονομικές καταστάσεις της χρήσης 2010 εγκρίθηκαν από το Διοικητικό Συμβούλιο της ΙΜΠΕΡΙΟ την 29/03/2011 και πρόκειται να τεθούν προς έγκριση κατά την Τακτική Γενική Συνέλευση της εταιρίας η οποία θα συγκληθεί μέχρι την 30/06/2011.

Οι εκθέσεις ελέγχου των οικονομικών χρήσεων 2008, 2009 και 2010 με ημερομηνίες: 30/03/2009, 29/03/2010 και 30/03/2011 αντιστοίχως, μαζί με τις σχετικές εταιρικές και ενοποιημένες οικονομικές καταστάσεις των οποίων αποτελούν αναπόσπαστο μέρος και θα πρέπει να διαβάζονται συναρτησί αυτών, βρίσκονται διαθέσιμες στα γραφεία της Εταιρείας και συγκεκριμένα στο τμήμα «Εταιρικών Ανακοινώσεων και Εξυπηρέτησης Μετόχων» καθώς και στην ιστοσελίδα της Εταιρείας: (www.imperio.gr).

3.3.1 Εκθέσεις Ελέγχου Ορκωτού Ελεγκτή Λογιστή

Ακολούθως παρατίθενται αυτούσιες οι παρατηρήσεις και τα συμπεράσματα των ως άνω ορκωτών ελεγκτών λογιστών, όπως προέρχονται από τις εκθέσεις ελέγχου των οικονομικών καταστάσεων (ισολογισμός, λογαριασμός αποτελεσμάτων χρήσης, πίνακας μεταβολών ιδίων κεφαλαίων, κατάσταση ταμειακών ροών) της Εταιρείας για τις χρήσεις που έληξαν 31/12/2008, 31/12/2009 και 31/12/2010.

Έκθεση ελέγχου χρήσης 2008

Παρακάτω παρατίθεται αυτούσια η έκθεση ελέγχου του Ορκωτού Ελεγκτή Λογιστή κ. Παναγιώτη Βρουστούρη (Α.Μ. ΣΟΕΛ 12921) επί των δημοσιευμένων οικονομικών καταστάσεων της Εταιρείας για τη χρήση 2008. Η εν λόγω έκθεση ελέγχου αποτελεί αναπόσπαστο μέρος των οικονομικών καταστάσεων.

«Έκθεση ελέγχου τακτικού Ορκωτού Ελεγκτή Λογιστή επί των δημοσιευμένων εταιρικών και ενοποιημένων οικονομικών καταστάσεων της χρήσης 2008

Ελέγξαμε τις συνημμένες εταιρικές και ενοποιημένες Οικονομικές Καταστάσεις της ΙΜΠΕΡΙΟ ΑΡΓΩ ΓΚΡΟΥΠ Α.Μ.Ε. (η Εταιρεία), που αποτελούνται από τον εταιρικό και ενοποιημένο ισολογισμό της 31ης Δεκεμβρίου 2008, και τις καταστάσεις αποτελεσμάτων, μεταβολών ιδίων κεφαλαίων και ταμειακών ροών της χρήσεως που έληξε την ημερομηνία

αυτή καθώς και περίληψη των σημαντικών λογιστικών πολιτικών και λοιπές επεξηγηματικές σημειώσεις.

Ευθύνη Διοίκησης για τις Οικονομικές Καταστάσεις

Η Διοίκηση της εταιρείας έχει την ευθύνη για την κατάρτιση και εύλογη παρουσίαση αυτών των Οικονομικών Καταστάσεων σύμφωνα με τα Διεθνή Πρότυπα Χρηματοοικονομικής Αναφοράς, όπως αυτά έχουν υιοθετηθεί από την Ευρωπαϊκή Ένωση. Η ευθύνη αυτή περιλαμβάνει σχεδιασμό, εφαρμογή και διατήρηση συστήματος εσωτερικού ελέγχου σχετικά με την κατάρτιση και εύλογη παρουσίαση οικονομικών καταστάσεων, απαλλαγμένων από ουσιώδη ανακρίβεια, που οφείλεται σε απάτη ή λάθος. Η ευθύνη αυτή περιλαμβάνει επίσης την επιλογή και εφαρμογή κατάλληλων λογιστικών πολιτικών και την διενέργεια λογιστικών εκτιμήσεων που είναι λογικές για τις περιστάσεις.

Ευθύνη Ελεγκτή

Δική μας ευθύνη είναι η έκφραση γνώμης επί αυτών των Οικονομικών Καταστάσεων, με βάση τον έλεγχό μας. Διενεργήσαμε τον έλεγχο σύμφωνα με τα Ελληνικά Ελεγκτικά Πρότυπα, που είναι εναρμονισμένα με τα Διεθνή Ελεγκτικά Πρότυπα. Τα Πρότυπα αυτά απαιτούν τη συμμόρφωσή μας με τους κανόνες δεοντολογίας και το σχεδιασμό και διενέργεια του ελέγχου μας με σκοπό την απόκτηση εύλογης διασφάλισης για το κατά πόσο οι οικονομικές καταστάσεις είναι απαλλαγμένες από ουσιώδη ανακρίβεια. Ο έλεγχος περιλαμβάνει τη διενέργεια διαδικασιών για την συγκέντρωση ελεγκτικών τεκμηρίων, σχετικά με τα ποσά και τις πληροφορίες που περιλαμβάνονται στις οικονομικές καταστάσεις. Οι διαδικασίες επιλέγονται κατά την κρίση του ελεγκτή και περιλαμβάνουν την εκτίμηση του κινδύνου ουσιώδους ανακρίβειας των οικονομικών καταστάσεων, λόγω απάτης ή λάθους. Για την εκτίμηση του κινδύνου αυτού, ο ελεγκτής λαμβάνει υπόψη το σύστημα εσωτερικού ελέγχου σχετικά με την κατάρτιση και εύλογη παρουσίαση των οικονομικών καταστάσεων, με σκοπό το σχεδιασμό ελεγκτικών διαδικασιών για τις περιστάσεις και όχι για την έκφραση γνώμης επί της αποτελεσματικότητας του συστήματος εσωτερικού ελέγχου της εταιρείας. Ο έλεγχος περιλαμβάνει επίσης την αξιολόγηση της καταλληλότητας των λογιστικών πολιτικών που εφαρμόστηκαν και του εύλογου των εκτιμήσεων που έγιναν από τη Διοίκηση, καθώς και αξιολόγηση της συνολικής παρουσίασης των οικονομικών καταστάσεων. Πιστεύουμε ότι τα ελεγκτικά τεκμήρια που έχουμε συγκεντρώσει είναι επαρκή και κατάλληλα για τη θεμελίωση της γνώμης μας.

Γνώμη

Κατά τη γνώμη μας, οι συνημμένες εταιρικές και ενοποιημένες Οικονομικές Καταστάσεις παρουσιάζουν εύλογα από κάθε ουσιώδη άποψη την οικονομική κατάσταση της Εταιρείας και του Ομίλου κατά την 31 Δεκεμβρίου 2008, την χρηματοοικονομική τους επίδοση και τις Ταμειακές τους Ροές για τη χρήση που έληξε την ημερομηνία αυτή σύμφωνα με τα Διεθνή Πρότυπα Χρηματοοικονομικής Αναφοράς, όπως αυτά υιοθετήθηκαν από την Ευρωπαϊκή Ένωση.

Αναφορά επί άλλων νομικών θεμάτων.

Επαληθεύσαμε τη συμφωνία και την αντιστοίχιση του περιεχομένου της Έκθεσης του Διοικητικού Συμβουλίου με τις συνημμένες οικονομικές καταστάσεις, στα πλαίσια των οριζόμενων από τα άρθρα 43α, 107 και 37 του Κ.Ν. 2190/1920.

Αθήνα, 30 Μαρτίου 2009
Ο Ορκωτός Ελεγκτής Λογιστής

Παναγιώτης Κ. Βρουστούρης
ΑΜ ΣΟΕΛ: 12921»

Έκθεση ελέγχου χρήσης 2009

Παρακάτω παρατίθεται αυτούσια η έκθεση ελέγχου του Ορκωτού Ελεγκτή Λογιστή κ. Παναγιώτη Βρουστούρη (Α.Μ. ΣΟΕΛ 12921) επί των δημοσιευμένων οικονομικών καταστάσεων της Εταιρείας για τη χρήση 2009. Η εν λόγω έκθεση ελέγχου αποτελεί αναπόσπαστο μέρος των οικονομικών καταστάσεων.

«Έκθεση ελέγχου τακτικού Ορκωτού Ελεγκτή Λογιστή επί των δημοσιευμένων εταιρικών και ενοποιημένων οικονομικών καταστάσεων της χρήσης 2009

Ελέγξαμε τις συνημμένες εταιρικές και ενοποιημένες οικονομικές καταστάσεις της Εταιρείας ΙΜΠΕΡΙΟ-ΑΡΓΩ ΓΚΡΟΥΠ Α.Μ.Ε. και των θυγατρικών της, που αποτελούνται από την εταιρική και ενοποιημένη κατάσταση οικονομικής θέσης της 31 Δεκεμβρίου 2009, τις εταιρικές και ενοποιημένες καταστάσεις συνολικού εισοδήματος, μεταβολών ιδίων κεφαλαίων και ταμειακών ροών της χρήσεως που έληξε την ημερομηνία αυτή, καθώς και την περίληψη σημαντικών λογιστικών αρχών και μεθόδων και τις λοιπές επεξηγηματικές πληροφορίες.

Ευθύνη της Διοίκησης για τις Εταιρικές και Ενοποιημένες Οικονομικές Καταστάσεις

Η διοίκηση είναι υπεύθυνη για την κατάρτιση και εύλογη παρουσίαση αυτών των εταιρικών και ενοποιημένων οικονομικών καταστάσεων σύμφωνα με τα Διεθνή Πρότυπα Χρηματοοικονομικής Αναφοράς, όπως αυτά έχουν υιοθετηθεί από την Ευρωπαϊκή Ένωση, όπως και για εκείνες τις εσωτερικές δικλίδες που η διοίκηση καθορίζει ως απαραίτητες ώστε να καθίσταται δυνατή η κατάρτιση εταιρικών και ενοποιημένων οικονομικών καταστάσεων απαλλαγμένων από ουσιώδη ανακρίβεια, που οφείλεται είτε σε απάτη είτε σε λάθος.

Ευθύνη του Ελεγκτή

Η δική μας ευθύνη είναι να εκφράσουμε γνώμη επί αυτών των εταιρικών και ενοποιημένων οικονομικών καταστάσεων με βάση τον έλεγχό μας. Διενεργήσαμε τον έλεγχό μας σύμφωνα με τα Διεθνή Πρότυπα Ελέγχου. Τα πρότυπα αυτά απαιτούν να συμμορφωνόμαστε με κανόνες δεοντολογίας, καθώς και να σχεδιάζουμε και διενεργούμε τον έλεγχο με σκοπό την απόκτηση εύλογης διασφάλισης για το εάν οι εταιρικές και οι ενοποιημένες οικονομικές καταστάσεις είναι απαλλαγμένες από ουσιώδη ανακρίβεια. Ο έλεγχος περιλαμβάνει τη διενέργεια διαδικασιών για την απόκτηση ελεγκτικών τεκμηρίων, σχετικά με τα ποσά και τις γνωστοποιήσεις στις εταιρικές και τις ενοποιημένες οικονομικές καταστάσεις. Οι επιλεγόμενες διαδικασίες βασίζονται στην κρίση του ελεγκτή περιλαμβανομένης της εκτίμησης των κινδύνων ουσιώδους ανακρίβειας των εταιρικών και ενοποιημένων οικονομικών καταστάσεων, που οφείλεται είτε σε απάτη είτε σε λάθος. Κατά τη διενέργεια αυτών των εκτιμήσεων κινδύνου, ο ελεγκτής εξετάζει τις εσωτερικές δικλίδες που σχετίζονται με την κατάρτιση και εύλογη παρουσίαση των εταιρικών και ενοποιημένων οικονομικών καταστάσεων της εταιρείας, με σκοπό το σχεδιασμό ελεγκτικών διαδικασιών κατάλληλων για τις περιστάσεις και όχι με σκοπό την έκφραση γνώμης επί της αποτελεσματικότητας των εσωτερικών δικλίδων της εταιρείας. Ο έλεγχος περιλαμβάνει επίσης την αξιολόγηση της καταλληλότητας των λογιστικών αρχών και μεθόδων που χρησιμοποιήθηκαν και του εύλογου των εκτιμήσεων που έγιναν από τη διοίκηση, καθώς και αξιολόγηση της συνολικής παρουσίας των εταιρικών και ενοποιημένων οικονομικών καταστάσεων. Πιστεύουμε ότι τα ελεγκτικά τεκμήρια που έχουμε συγκεντρώσει είναι επαρκή και κατάλληλα για τη θεμελίωση της ελεγκτικής μας γνώμης.

Γνώμη

Κατά τη γνώμη μας, οι συνημμένες εταιρικές και ενοποιημένες οικονομικές καταστάσεις παρουσιάζουν εύλογα, από κάθε ουσιώδη άποψη, την οικονομική θέση της Εταιρείας και των θυγατρικών αυτής κατά την 31 Δεκεμβρίου 2009, τη χρηματοοικονομική τους επίδοση και τις ταμειακές τους ροές για τη χρήση που έληξε την ημερομηνία αυτή σύμφωνα με τα

Διεθνή Πρότυπα Χρηματοοικονομικής Αναφοράς, όπως αυτά έχουν υιοθετηθεί από την Ευρωπαϊκή Ένωση.

Αναφορά επί άλλων Νομικών και Κανονιστικών θεμάτων

Επαληθεύσαμε τη συμφωνία και την αντιστοίχιση του περιεχομένου της Έκθεσης του Διοικητικού Συμβουλίου με τις συνημμένες εταιρικές και ενοποιημένες οικονομικές καταστάσεις, στα πλαίσια των οριζόμενων από τα άρθρα 43α, 107 και 37 του Κ.Ν. 2190/1920.

Αθήνα, 29 Μαρτίου 2010
Ο Ορκωτός Ελεγκτής Λογιστής

Βρουστούρης Παναγιώτης
ΑΜ ΣΟΕΛ: 12921»

Έκθεση ελέγχου χρήσης 2010

Παρακάτω παρατίθεται αυτούσια η έκθεση ελέγχου του Ορκωτού Ελεγκτή Λογιστή κ. Ιωάννη Μακρή (Α.Μ. ΣΟΕΛ 28131) επί των δημοσιευμένων οικονομικών καταστάσεων της Εταιρείας για τη χρήση 2010. Η εν λόγω έκθεση ελέγχου αποτελεί αναπόσπαστο μέρος των οικονομικών καταστάσεων.

«Έκθεση ελέγχου ανεξάρτητου ορκωτού ελεγκτή λογιστή

Προς τους κ.κ. Μετόχους της ΙΜΠΕΡΙΟ-ΑΡΓΩ ΓΚΡΟΥΠ ΑΝΩΝΥΜΗ ΜΕΤΑΦΟΡΙΚΗ ΕΤΑΙΡΕΙΑ

Έκθεση επί των Εταιρικών και Ενοποιημένων Οικονομικών Καταστάσεων

Ελέγξαμε τις συνημμένες εταιρικές και τις ενοποιημένες οικονομικές καταστάσεις της Εταιρείας ΙΜΠΕΡΙΟ-ΑΡΓΩ ΓΚΡΟΥΠ ΑΝΩΝΥΜΗ ΜΕΤΑΦΟΡΙΚΗ ΕΤΑΙΡΕΙΑ και της θυγατρικής της, που αποτελούνται από την εταιρική και ενοποιημένη κατάσταση οικονομικής θέσης της 31 Δεκεμβρίου 2010, τις εταιρικές και ενοποιημένες καταστάσεις συνολικού εισοδήματος, μεταβολών ιδίων κεφαλαίων και ταμειακών ροών της χρήσης που έληξε την ημερομηνία αυτή, καθώς και περίληψη σημαντικών λογιστικών πολιτικών και λοιπές επεξηγηματικές πληροφορίες.

Ευθύνη της Διοίκησης για τις Εταιρικές και Ενοποιημένες Οικονομικές Καταστάσεις

Η διοίκηση είναι υπεύθυνη για την κατάρτιση και εύλογη παρουσίαση αυτών των εταιρικών και ενοποιημένων οικονομικών καταστάσεων σύμφωνα με τα Διεθνή Πρότυπα Χρηματοοικονομικής Αναφοράς, όπως αυτά έχουν υιοθετηθεί από την Ευρωπαϊκή Ένωση, όπως και για εκείνες τις εσωτερικές δικλείδες, που η διοίκηση καθορίζει ως απαραίτητες, ώστε να καθίσταται δυνατή η κατάρτιση εταιρικών και ενοποιημένων οικονομικών καταστάσεων απαλλαγμένων από ουσιώδη ανακρίβεια, που οφείλεται είτε σε απάτη είτε σε λάθος.

Ευθύνη του Ελεγκτή

Η δική μας ευθύνη είναι να εκφράσουμε γνώμη επί αυτών των εταιρικών και ενοποιημένων οικονομικών καταστάσεων με βάση τον έλεγχο μας. Διενεργήσαμε τον έλεγχο μας σύμφωνα με τα Διεθνή Πρότυπα Ελέγχου. Τα πρότυπα αυτά απαιτούν να συμμορφωνόμαστε με κανόνες δεοντολογίας, καθώς και να σχεδιάζουμε και διενεργούμε τον έλεγχο με σκοπό την απόκτηση εύλογης διασφάλισης για το εάν οι εταιρικές και οι ενοποιημένες οικονομικές καταστάσεις είναι απαλλαγμένες από ουσιώδη ανακρίβεια. Ο έλεγχος περιλαμβάνει τη διενέργεια διαδικασιών για την απόκτηση ελεγκτικών τεκμηρίων, σχετικά με τα ποσά και τις γνωστοποιήσεις στις εταιρικές και τις ενοποιημένες οικονομικές καταστάσεις. Οι επιλεγόμενες διαδικασίες βασίζονται στην κρίση του ελεγκτή περιλαμβανομένης της εκτίμησης των κινδύνων ουσιώδους ανακρίβειας των εταιρικών και

ενοποιημένων οικονομικών καταστάσεων, που οφείλεται είτε σε απάτη είτε σε λάθος. Κατά τη διενέργεια αυτών των εκτιμήσεων κινδύνου, ο ελεγκτής εξετάζει τις εσωτερικές δικλείδες που σχετίζονται με την κατάρτιση και εύλογη παρουσίαση των εταιρικών και ενοποιημένων οικονομικών καταστάσεων της εταιρείας, με σκοπό το σχεδιασμό ελεγκτικών διαδικασιών κατάλληλων για τις περιστάσεις, αλλά όχι με σκοπό την έκφραση γνώμης επί της αποτελεσματικότητας των εσωτερικών δικλείδων της εταιρείας. Ο έλεγχος περιλαμβάνει επίσης την αξιολόγηση της καταλληλότητας των λογιστικών πολιτικών που χρησιμοποιήθηκαν και του εύλογου των εκτιμήσεων που έγιναν από τη διοίκηση, καθώς και αξιολόγηση της συνολικής παρουσίασης των εταιρικών και ενοποιημένων οικονομικών καταστάσεων. Πιστεύουμε ότι τα ελεγκτικά τεκμήρια που έχουμε συγκεντρώσει είναι επαρκή και κατάλληλα για τη θεμελίωση της ελεγκτικής μας γνώμης.

Γνώμη

Κατά τη γνώμη μας, οι συνημμένες εταιρικές και ενοποιημένες οικονομικές καταστάσεις παρουσιάζουν εύλογα, από κάθε ουσιώδη άποψη, την οικονομική θέση της Εταιρείας ΙΜΠΕΡΙΟ-ΑΡΓΩ ΓΚΡΟΥΠ ΑΝΩΝΥΜΗ ΜΕΤΑΦΟΡΙΚΗ ΕΤΑΙΡΕΙΑ και της θυγατρικής αυτής κατά την 31 Δεκεμβρίου 2010 και τη χρηματοοικονομική τους επίδοση και τις ταμειακές τους ροές για τη χρήση που έληξε την ημερομηνία αυτή σύμφωνα με τα Διεθνή Πρότυπα Χρηματοοικονομικής Αναφοράς, όπως αυτά έχουν υιοθετηθεί από την Ευρωπαϊκή Ένωση.

Αναφορά επί άλλων Νομικών και Κανονιστικών θεμάτων

α) Στην Έκθεση Διαχείρισης του Διοικητικού Συμβουλίου περιλαμβάνεται δήλωση εταιρικής διακυβέρνησης, η οποία παρέχει τα πληροφοριακά στοιχεία που ορίζονται στην παράγραφο 3δ του άρθρου 43α του Κ.Ν 2190/1920.

β) Επαληθεύσαμε τη συμφωνία και την αντιστοίχιση του περιεχομένου της Έκθεσης Διαχείρισης του Διοικητικού Συμβουλίου με τις συνημμένες εταιρικές και ενοποιημένες οικονομικές καταστάσεις, στα πλαίσια των οριζόμενων από τα άρθρα 43α, 108 και 37 του Κ.Ν. 2190/1920.

Αθήνα, 30 Μαρτίου 2011
Ο Ορκωτός Ελεγκτής Λογιστής
Ιωάννης Θ. Μακρής
Α.Μ. ΣΟΕΛ 28 131
ΡΚΦ ΕΥΡΩΕΛΕΓΚΤΙΚΗ Α.Ε.
Ορκωτοί Ελεγκτές Λογιστές
Λ. Κηφισίας 124, 115 26 Αθήνα
Α.Μ. Σ.Ο.Ε.Λ. 132»

3.4 Φορολογικοί έλεγχοι

Η μητρική εταιρεία δεν έχει ελεγχθεί φορολογικά για τις χρήσεις 2006 έως και 2010. Η θυγατρική εταιρεία VENUS A.E. έχει ανέλεγκτη τη φορολογική δήλωση της χρήσης 2010, ενώ εντός του Νοεμβρίου του 2010, η εταιρεία έκανε χρήση των διατάξεων του Ν. 3888/2010 και υπήγαγε σε περαίωση τις εκκρεμείς φορολογικές υποχρεώσεις των χρήσεων 2007, 2008 και 2009. Το ποσό του πρόσθετου φόρου εισοδήματος ανήλθε σε € 66.986 και επιβάρυνε τη δαπάνη φόρου εισοδήματος του Ομίλου.

Στις οικονομικές καταστάσεις της Εταιρείας και του Ομίλου της 31/12/2010 η σχηματισμένη πρόβλεψη για διαφορές φορολογικού ελέγχου προηγούμενων χρήσεων ανήλθε σε ποσό € 130,000. Κατά την 31/12/2009 το αντίστοιχο ποσό ήταν € 130,000.

Στον πίνακα που ακολουθεί παρουσιάζονται πληροφορίες για το φορολογικό έλεγχο των εταιρειών που ενοποιούνται στις οικονομικές καταστάσεις της Εταιρείας για τη χρήση 01/01-31/12/2010:

Ανέλεγκτες χρήσεις εταιρειών του Ομίλου	
Μητρική Εταιρεία	2006-2010
VENUS A.E.	2007-2010

Πηγή: Δημοσιευμένες ενοποιημένες οικονομικές καταστάσεις των χρήσεων 2008 - 2010 που έχουν συνταχθεί από την Εταιρεία βάσει Δ.Π.Χ.Α. και έχουν ελεγχθεί από Ορκωτό Ελεγκτή Λογιστή

Επίσης, την περίοδο αυτή είναι σε εξέλιξη τακτικός φορολογικός έλεγχος για τις χρήσεις 2006, 2007 & 2008 της μητρικής εταιρείας και των απορροφούμενων εταιριών Argo Groupage AE, Hellas Movers Consulting LTD & Executive A.E για την περίοδο από 01/01/2007 μέχρι και 31/10/2007 οπότε και εγκρίθηκε η συγχώνευση από το Υπουργείο Οικονομίας Ανταγωνιστικότητας & Ναυτιλίας.. Οι εν λόγω εταιρίες απορροφήθηκαν κατά την συγχώνευση η οποία καταχωρήθηκε με την υπ. αριθμόν Κ2-15245/31.10.2007 απόφαση του Μητρώου Ανωνύμων Εταιριών, Γενική Γραμματεία Εμπορίου, Υπουργείο Οικονομίας Ανταγωνιστικότητας & Ναυτιλίας.

Η Εταιρεία εκτιμά ότι τυχόν αποτελέσματα φορολογικού ελέγχου των ανέλεγκτων χρήσεων (2006-2010) της μητρικής εταιρείας του Ομίλου και των ανέλεγκτων χρήσεων 2006, 2007 & 2008 των απορροφούμενων εταιριών Argo Groupage AE, Hellas Movers Consulting LTD & Executive A.E που ενδέχεται να προκύψουν, δεν πρόκειται να επηρεάσουν σημαντικά τα αποτελέσματα, την καθαρή θέση και τις ταμειακές ροές του Ομίλου.

Η VENUS εντός του Νοεμβρίου 2010 έκανε χρήση των διατάξεων του Ν. 3888/2010 και υπήγαγε σε περαίωση τις εκκρεμείς φορολογικές υποχρεώσεις των χρήσεων 2007, 2008 και 2009. Το ποσό του πρόσθετου φόρου εισοδήματος ανήλθε σε € 66,986 και επιβάρυνε τη δαπάνη φόρου εισοδήματος του Ομίλου.

3.5 Βεβαίωση για τη νομική κατάσταση της Εταιρείας

Σύμφωνα με την από 08/02/2011 επιστολή του νομικού συμβούλου της Εταιρείας, κ. Αδωνι Α. Ιωαννίδη, βεβαιώνεται ότι:

1. Η νομική κατάσταση της Εταιρείας γενικά, και ιδίως όσον αφορά την ίδρυση και την καταστατική της λειτουργία, είναι σύμφωνη με τους νόμους και τους κανονισμούς, στους οποίους υπόκειται, δεδομένου ότι, τόσο η σύστασή της όσο και οι καταστατικές της τροποποιήσεις, έχουν εγκριθεί από την εκάστοτε εποπτεύουσα αρχή (Διεύθυνση Ανωνύμων Εταιρειών της αρμόδιας Νομαρχιακής Αυτοδιοίκησης ή του Υπουργείου μετά την εισαγωγή των μετοχών της στο Χ.Α.) και εξ όσων γνωρίζει δεν υφίσταται εκκρεμής δικαστική διένεξη περί αυτού.
2. Εξ όσων γνωρίζει και εξ όσων του έχουν ήδη δηλώσει, δεν προέκυψε γεγονός που να εμποδίζει, από νομική άποψη, την αύξηση του μετοχικού κεφαλαίου της Εταιρείας.
3. Το μετοχικό κεφάλαιο της Εταιρείας είναι ολοσχερώς καταβεβλημένο και οι μετοχές της είναι πλήρως αποπληρωμένες.
4. Η Εταιρεία δεν τελεί σε κατάσταση πτώχευσης ή υπό αναγκαστική διαχείριση, ούτε εκκρεμεί σε βάρος της αίτηση πτώχευσης.
5. Η Εταιρεία είναι διάδικος σε διάφορες υποθέσεις, από το σύνολο όμως των δικογραφιών που χειρίζεται, ειδικότερα το τελευταίο δωδεκάμηνο, δεν υφίσταται καμία υπόθεση που να έχει σημαντική επίπτωση στην οικονομική της κατάσταση,

δεδομένου μάλιστα ότι στην μέγιστη πλειοψηφία τους, από τις υποθέσεις που χειρίζεται, η Εταιρεία είναι ενάγουσα ή αιτούσα.

Η Διοίκηση της Εταιρείας δηλώνει ότι δεν υπάρχουν δικαστικές, διοικητικές ή διαιτητικές διαφορές κατά την χρονική περίοδο των τελευταίων δώδεκα μηνών συμπεριλαμβανομένων και διαδικασιών που εκκρεμούν ή εξ' όσων γνωρίζει ενδέχεται να κινηθούν εναντίον της ΙΜΠΕΡΙΟ και του Ομίλου οι οποίες μπορεί να έχουν ή είχαν προσφάτως σημαντικές επιπτώσεις στην χρηματοοικονομική κατάσταση ή στην κερδοφορία της ΙΜΠΕΡΙΟ και του Ομίλου.

3.6 Πληροφορίες για την Εταιρεία

3.6.1 Γενικές Πληροφορίες

Η Εταιρεία ιδρύθηκε το 1990 (ΦΕΚ 890/11.4.90) με την επωνυμία «ΙΜΠΕΡΙΟ ΦΟΡΓΟΥΟΡΝΤΙΝΓΚ ΕΙΤΖΕΝΤ ΑΝΩΝΥΜΗ ΜΕΤΑΦΟΡΙΚΗ ΕΤΑΙΡΕΙΑ». Ο διακριτικός τίτλος της Εταιρείας είναι «ΙΜΠΕΡΙΟ ΑΕ». Με απόφαση της τακτικής γενικής συνέλευσης των μετόχων της 29^{ης} Ιουνίου 2007 η επωνυμία της Εταιρείας μετατράπηκε σε «ΙΜΠΕΡΙΟ-ΑΡΓΩ ΓΚΡΟΥΠ ΑΝΩΝΥΜΗ ΜΕΤΑΦΟΡΙΚΗ ΕΤΑΙΡΕΙΑ» με τον ίδιο διακριτικό τίτλο «ΙΜΠΕΡΙΟ ΑΕ». Η Εταιρεία είναι εγγεγραμμένη στο Μητρώο Ανωνύμων Εταιρειών, με ΑΡΜΑΕ 21540/06/Β/90/46 και η διάρκειά της έχει οριστεί σε τριάντα (30) χρόνια.

Η Εταιρεία δραστηριοποιείται στον τομέα της πρακτόρευσης μεταφορών εμπορευμάτων διά όλων των μέσων και παροχής υπηρεσιών logistics (αποθήκευση εμπορευμάτων, διακίνηση, συσκευασίες).

Η Εταιρεία έχει τη νομική μορφή της Ανώνυμης Εταιρείας και η έδρα της βρίσκεται στον Πειραιά στην οδό Μαυροκορδάτου 11-13, τηλ: 210-4583800. Η ηλεκτρονική διεύθυνση της Εταιρείας είναι www.imperio.gr, είναι εισηγμένη στο Χρηματιστήριο Αθηνών από τις 19/08/1996 και ανήκει στον κλάδο «Υπηρεσίες Μεταφορών».

Σκοπός της Εταιρείας σύμφωνα με το καταστατικό της είναι:

1. Η χερσαία (οδική και σιδηροδρομική), θαλάσσια και αεροπορική μεταφορά προσώπων ή πραγμάτων με κέρδος στο εσωτερικό ή το εξωτερικό, η πρακτόρευση των ανωτέρω ή και μικτών μεταφορών στο εσωτερικό ή το εξωτερικό και η πρακτόρευση ταξιδιών γενικά, καθώς και η εναπόθεση των αντικειμένων αυτών. Στα ανωτέρω συμπεριλαμβάνεται ενδεικτικά η μεταφορά κάθε είδους βιομηχανικών, βιοτεχνικών ή μη εμπορευμάτων, αερίων, υγρών ή στερεών, αυτοκινήτων, φαρμάκων, ζώντων ζώων, ανθοκομικών ή γεωργικών προϊόντων, φαρτών και μη, κρεάτων κλπ, όλων των ανωτέρω υπό ψύξη ή μη. Για την επίτευξη του ανωτέρω σκοπού καθώς και όλων των κατωτέρω αναφερομένων, θα χρησιμοποιούνται ίδια ή μισθωμένα μέσα μεταφοράς, ειδικά ή γενικά καθώς και ειδικά μηχανήματα φορτοεκφόρτωσης των υπο μεταφορά ή αποθήκευση αντικειμένων.
2. Η αποθήκευση όλων των ανωτέρω αντικειμένων για λογαριασμό της ίδιας ή για λογαριασμό τρίτων με αντάλλαγμα σε ιδιόκτητους ή μισθωμένους χώρους.
3. Η παροχή παντός είδους υπηρεσιών logistics, όπως ενδεικτικά, η διαλογή, ποιοτικός έλεγχος, ετικετοκόλληση, συσκευασία ή ανασυσκευασία (αμπαλάζ), η διακίνηση κάθε είδους αντικειμένων και εμπορευμάτων και γενικά η παροχή όλων των υπηρεσιών διαχείρισης αποθήκης για ίδιο λογαριασμό ή για λογαριασμό τρίτων.
4. Η διεθνής και εγχώρια ταχυδιακίνηση και ταχυδιανομή εγγράφων ή μικροδεμάτων και μικροαντικειμένων με κάθε μέσο (Courier).

5. Η εισαγωγή, εξαγωγή και εμπορία παντός είδους προϊόντων και αγαθών γενικά για ίδιο λογαριασμό και γενικότερα η ανάπτυξη δραστηριότητας γενικού εμπορίου.
6. Η δημιουργία τελωνειακών χώρων για ίδια εμπορεύματα ή για εμπορεύματα τρίτων
7. Η πραγματοποίηση εισαγωγών και εξαγωγών και η εκτέλεση τελωνειακών πράξεων για λογαριασμό τρίτων και γενικά η διενέργεια όλων των πράξεων που απαιτούνται για τον εκτελωνισμό εμπορευμάτων.
8. Η φύλαξη και ενεχυρίαση αντικειμένων και εμπορευμάτων τρίτων υπέρ της ίδιας και για λογαριασμό τρίτων
9. Η εκτέλεση χρηματοποστολών και η μεταφορά αντικειμένων μεγάλης αξίας γενικά, ιδιαίτερα δε έργων τέχνης, τιμαλφών, αρχαιολογικών ευρημάτων κλπ, στο εσωτερικό και εξωτερικό.
10. Η δημιουργία ιδιόκτητων ή μισθωμένων εκθεσιακών χώρων και η πραγματοποίηση γενικών ή ειδικών εκθέσεων εμπορευμάτων και μη.
11. Η αντιπροσώπευση και πρακτόρευση επιχειρήσεων του εσωτερικού και εξωτερικού με ίδιους ή συναφείς σκοπούς καθώς και η διενέργεια όλων των πράξεων, οικονομικών εμπορικών, βιομηχανικών, αστικών επί ακινήτων ή κινητών που συνδέονται άμεσα ή έμμεσα με τους παραπάνω σκοπούς ή με οποιοδήποτε εταιρικό αγαθό.
12. Η διαχείριση και εκμετάλλευση λιμενικών εγκαταστάσεων για εμπορικούς, ακτοπλοϊκούς, τουριστικούς και ξενοδοχειακούς σκοπούς.
13. Η αξιοποίηση μαρίνων στην Ελλάδα και στο εξωτερικό.
14. Η ανάπτυξη παραθαλάσσιων και παραποτάμιων εγκαταστάσεων στην Ελλάδα και στο εξωτερικό.
15. Η ανάπτυξη εμπορευματικών και εμπορικών κέντρων στην Ελλάδα και στο εξωτερικό και η, εντός αυτών, παροχή υπηρεσιών σταθμών καυσίμων, εστίασης, υπηρεσιών προς αυτοκινητιστές και συναφών δραστηριοτήτων.
16. Οι πωλήσεις επί αυτοκινήτων.
17. Η παροχή υπηρεσιών μεταφοράς μεταλλευμάτων, πρώτων υλών, ασφάλτου, σκυροδέματος και πάσης φύσεως δομικών υλικών.
18. Η παροχή υπηρεσιών χάρτινης και πλαστικής συσκευασίας.
19. Η διαχείριση και η μίσθωση πλωτών, σιδηροδρομικών ή εναέριων μέσων μεταφοράς.
20. Η φορολογική αντιπροσώπευση και εκπροσώπηση εταιρειών κοινοτικών ή μη με έδρα εκτός Ελλάδος, που δεν διαθέτουν Ελληνικό ΑΦΜ και θέλουν να δραστηριοποιηθούν εμπορικά στην Ελλάδα.
21. Η επένδυση διαθεσίμων της Εταιρείας σε μετοχές άλλων εταιρειών εισηγμένων ή μη, οποιουδήποτε νομικού τύπου ή σκοπού.
22. Η παροχή υπηρεσιών μεταφοράς οικοσκευών.

Για την επίτευξη του σκοπού της η Εταιρεία, με απόφαση του Διοικητικού της Συμβουλίου μπορεί:

- Να συνεργάζεται με οποιοδήποτε φυσικό ή νομικό πρόσωπο με οποιοδήποτε τρόπο.
- Να συμμετέχει σε ήδη υπάρχουσες εταιρείες, συστήνει είτε από μόνη της είτε σε συνεργασία με τρίτα φυσικά ή νομικά πρόσωπα, εταιρείες οποιασδήποτε μορφής και τύπου, στην Ελλάδα ή στο εξωτερικό, με οποιονδήποτε σκοπό κριθεί προς τούτο αναγκαίος.
- Να δίδει τριτεγγυήσεις ή εγγυήσεις υπέρ τρίτων φυσικών ή νομικών προσώπων, με τα οποία συνεργάζεται ή στα οποία συμμετέχει, προς όφελος της Εταιρείας και προς ευόδωση του εταιρικού σκοπού.

Η Εταιρεία διέπεται από τις διατάξεις του κ.ν.2190/20 'περί ανωνύμων εταιρειών', όπως έχουν τροποποιηθεί και ισχύουν καθώς και από την ισχύουσα χρηματιστηριακή νομοθεσία που μεταξύ άλλων περιλαμβάνει τον Κανονισμό του Χρηματιστηρίου Αθηνών και τις αποφάσεις Διοικητικού Συμβουλίου του Χρηματιστηρίου Αθηνών και της Επιτροπής Κεφαλαιαγοράς.

3.6.2 Σύντομο Ιστορικό

1977: Ίδρυση της εταιρείας ΙΜΠΕΡΙΟ με την νομική μορφή Εταιρείας Περιορισμένης Ευθύνης με την επωνυμία «ΙΜΠΕΡΙΟ INTERNATIONAL TRANSPORT» με σκοπό:

- Τη διενέργεια διεθνών μεταφορών εμπορευμάτων ως μεταφορικός πράκτορας και
- Την αντιπροσώπευση αλλοδαπών διαμεταφορικών οίκων. Στο πλαίσιο ενός πλάνου που προβλέπει τη σύνδεση της εταιρείας με ευρωπαϊκές πόλεις σημαντικής εμπορικής δραστηριότητας, αναπτύσσεται η σύνδεση της εταιρείας με τη Γαλλία και ιδιαίτερα με την πόλη του Παρισιού.

1983: Λύση της προαναφερόμενης εταιρείας καθώς μισθώνονται νέα γραφεία στον Πειραιά και θεωρείται ότι θα πρέπει να συγκεντρωθούν οι λειτουργίες στην έδρα της επιχείρησης. Συνεπώς, ιδρύεται η ΙΜΠΕΡΙΟ ΦΟΡΓΟΥΟΡΝΤΙΝΓΚ ΕΙΤΖΕΝΤ Ε.Π.Ε. (με έδρα τον Πειραιά), διατηρώντας το ίδιο αντικείμενο εργασιών με στόχο την κατάκτηση μεγαλύτερου μεριδίου αγοράς. Για την επίτευξη του παραπάνω στόχου αναπτύσσεται το δίκτυο ανταπόκρισης της εταιρείας με ολόκληρη τη Γαλλία (Lyon- Strasbourg- Lille- Marseilles- Nice).

1983-1990: Η εταιρεία προχωρά στην ανάπτυξη του δικτύου ανταποκριτών της σε Αγγλία, Ισπανία, Βέλγιο, Ιταλία, Γερμανία, Ολλανδία, Τουρκία, Πορτογαλία, Δανία, Νορβηγία, Σουηδία και Αυστρία.

1990: Ίδρυση της ΙΜΠΕΡΙΟ Α.Ε. στοχεύοντας, παράλληλα με την παροχή υπηρεσιών διεθνών μεταφορών, στην ανάπτυξη υπηρεσιών logistics, διευρύνοντας το πεδίο δράσης της. Για το σκοπό αυτό, επενδύει σε σύγχρονους αποθηκευτικούς χώρους, σε ανανέωση του στόλου που χρησιμοποιεί για διανομές, σε αναβάθμιση λογισμικών προγραμμάτων, προκειμένου να είναι σε θέση να εξυπηρετεί την πελατεία της τόσο στη διεθνή μεταφορά όσο και στη φύλαξη, από/ανά συσκευασία, διαλογή και διανομή των εμπορευμάτων.

Με ισολογισμό μετασηματισμού της 30/09/94 η ΙΜΠΕΡΙΟ ΦΟΡΓΟΥΟΡΝΤΙΝΓΚ ΕΙΤΖΕΝΤ Ε.Π.Ε. απορροφάται από την ΙΜΠΕΡΙΟ Α.Ε. καθώς οι εταιρείες έχουν κοινούς μετόχους και συναφές αντικείμενο εργασιών. Η αποφασισθείσα συγχώνευση πραγματοποιείται σύμφωνα με τις διατάξεις του ν.2166/93.

1994: Η εταιρεία δημιουργεί σε ιδιόκτητο χώρο στην περιοχή της Μαλακάσας, σύγχρονες αποθηκευτικές εγκαταστάσεις που της επέτρεπαν να δραστηριοποιηθεί στην παροχή ολοκληρωμένων υπηρεσιών logistics (αποθήκευση, ελαφρά μεταποίηση, διακίνηση και διαχείριση αποθεμάτων).

Η επένδυση ολοκληρώνεται εντός του 1994, συνολικού ύψους Δρχ. 600 εκατ. περιλάμβανε αγορά οικοπέδου στο 44ο χλμ της Εθνικής οδού Αθηνών Λαμίας στη θέση Μαρμαράδα ή Σουρώνα, την κατασκευή αποθηκευτικών χώρων και την προμήθεια εξοπλισμού σύμφωνα με τις διεθνείς προδιαγραφές. Η επένδυση χρηματοδοτείται από ίδια κεφάλαια και μακροπρόθεσμο δανεισμό.

1996: Αναδιοργάνωση του ναυτιλιακού τμήματος, εντάσσοντας στο δυναμικό της εταιρείας εξειδικευμένο προσωπικό με πολυετή πείρα σε ναυτιλιακά θέματα και διεθνείς μεταφορές. Στόχος της εταιρείας είναι η κάλυψη μεγαλύτερου μεριδίου αγοράς αναφορικά με τις ναυτιλιακές μεταφορές. Επίσης, την ίδια χρονιά η εταιρεία αποκτά πιστοποιητικό διασφάλισης ποιότητας ISO9002 από τον οίκο Lloyd's Register Quality Assurance.

1997: Αγορά σύγχρονων αποθηκευτικών εγκαταστάσεων και δημιουργία υποκαταστήματος στη Σίνδο Θεσσαλονίκης, ενώ θέτει τη βάση για ανάπτυξη, στην ευρύτερη περιοχή των Βαλκανίων, αλλά και των Παραεξείνων κρατών.

Παράλληλα, η ανάπτυξη του δικτύου της εταιρείας στον Ευρωπαϊκό χώρο μετά την ένταξη των 10 νέων χωρών ολοκληρώνεται και ξεκινά η επέκταση του στα κράτη της πρώην ΕΣΣΔ, της Άπω και Μέσης Ανατολής και των ΗΠΑ.

1999: Απέκτησε το 64.997% της «ΧΑΡΛΑΣ INTERNATIONAL TRANSPORT», η οποία δραστηριοποιείτο πάνω από 30 χρόνια στο χώρο των μεταφορών με εξειδίκευση στις αεροπορικές μεταφορές.

2005: Εξαγορά της εταιρείας από την ALMATI SERVICES LTD, συμφερόντων του κ. Ι. Αρβανίτη. Μετά την εξαγορά της, η εταιρεία υπό νέα ιδιοκτησία και διοίκηση, ξεκίνησε να οδεύει προς νέους ορίζοντες για την επίτευξη μελλοντικών επενδυτικών στόχων, όπως της ανάπτυξη υπηρεσιών “4th Party Logistics” (εφεξής «**4PL**») και την αρτιότερη εξυπηρέτηση απόκεντρων και νησιωτικών περιοχών. Ταυτόχρονα, στοχεύει στην κατάκτηση μεγαλύτερου μεριδίου αγοράς στους τομείς που ήδη δραστηριοποιούνταν.

Με στόχο την ικανοποίηση της αυξανόμενης ζήτησης των πελατών της για υπηρεσίες αποθήκευσης και διαχείρισης εμπορευμάτων, η ΙΜΠΕΡΙΟ προβαίνει το 2005 στην ενοικίαση αποθηκευτικού χώρου στο 29ο χλμ της Εθνικής οδού Αθηνών Λαμίας, 3,100 τμ στεγασμένων χώρων σε έκταση 5,600 τ.μ.

2006: Εξαγορά του 51% της ΔΟΜΥΛΙΚΟ Α.Ε. – Εμπορική Μεταφορική Δομικών Υλικών, με ιδιόκτητο στόλο 31 φορτηγών αυτοκινήτων, η οποία δραστηριοποιείτο στη μεταφορά και εμπορία δομικών και λοιπών ειδών λατομείου.

Επίσης, την ίδια χρονιά απέκτησε το 89% της EXECUTIVE LOGISTICS AE η οποία παρείχε και υπηρεσίες συνδυασμένων μεταφορών/ πωλήσεων 4PL και πωλήσεις επ’ αυτοκινήτου (EX VAN) μέσω ιδιόκτητου στόλου. Το ποσοστό της ΙΜΠΕΡΙΟ στην EXECUTIVE ανέρχεται πλέον σε 99%.

2007: Την 27/06/2007 η επένδυση της ΙΜΠΕΡΙΟ στην εταιρεία ΧΑΡΛΑΣ ΑΕ μεταβιβάζεται σε τρίτους, εκτός του Ομίλου της. Η Εταιρεία αποκτά επιπλέον το 1% της EXECUTIVE LOGISTICS AE που είχε στην κυριότητά του ο Πρόεδρος του Διοικητικού Συμβουλίου κ. Ιωάννης Αρβανίτης. Επιπλέον, προχωρά στην πώληση του συνόλου των μετοχών της θυγατρικής εταιρείας SILC Α.Ε., οι οποίες αντιπροσωπεύουν ποσοστό 99.75%.

Το **2007** προβαίνει σε συγχώνευση με απορρόφηση δύο σημαντικών εταιρειών του κλάδου, την ARGO GROUPAGE A.E. και την HELLAS MOVERS CONSULTING A.E., και την απορρόφηση της κατά 100% θυγατρικής της EXECUTIVE LOGISTICS AE με αποτέλεσμα την αλλαγή της επωνυμίας της σε ΙΜΠΕΡΙΟ -ARGO GROUP Ανώνυμη Μεταφορική Εταιρεία. Τα ανώτερα στελέχη όλων των συγχωνευθέντων εταιρειών συμμετέχουν στο νέο Διοικητικό Συμβούλιο καταθέτοντας την εμπειρία τους προς όφελος της εταιρείας.

2008: Εξαγορά του 70% της Venus International Forwarding AE, μία από τις πλέον αξιόπιστες εταιρείες του κλάδου οικοσκευών, εγκεκριμένη συνεργάτης του Υπουργείου Εξωτερικών και μέλος της FIDI.

2008: Το Δεκέμβριο αποφασίστηκε η συγχώνευση με απορρόφηση των ΜΠΑΛΛΑΟΥΦ ΑΝΩΝΥΜΗ ΕΤΑΙΡΕΙΑ ΜΕΤΑΦΟΡΩΝ και ΑΓΡΟΤΙΚΗ ΕΞΑΓΩΓΙΚΗ ΤΕΧΝΙΚΗ ΚΑΤΑΣΚΕΥΑΣΤΙΚΗ ΑΝΩΝΥΜΗ ΕΤΑΙΡΕΙΑ.

2009: Το Φεβρουάριο προέβει στην πώληση του συνόλου της συμμετοχής της Εταιρείας στην εταιρεία ΔΟΜΥΛΙΚΟ Α.Ε.

2010: Το Δεκέμβριο η ΙΜΠΕΡΙΟ προέβει στην πώληση της συμμετοχής της στην εταιρεία RILA INTERTRANS LTD.

Στο πλαίσιο αναβάθμισης του Συστήματος Διαχείρισης Ποιότητας (ΣΔΠ) που κατέχει η ΙΜΠΕΡΙΟ το Σεπτέμβριο του 2010 ανανεώνει την πιστοποίησή της με νέο Πιστοποιητικό Διαχείρισης Ποιότητας κατά ΕΛΟΤ EN ISO 9001:2008 από τον φορέα Πιστοποίησης EUROCERT (European Inspection & Certification Company), Α.Ε. το οποίο εφαρμόζει μέχρι σήμερα.

Επίσης η ΙΜΠΕΡΙΟ εντάχθηκε στις "STRONGEST COMPANIES IN GREECE" της ICAP Group, ως μία από τις πιο ισχυρές εταιρείες στην Ελλάδα, έτοιμη να αντιμετωπίσει τις προκλήσεις των καιρών και επιβεβαιώνοντας ότι η πιστοληπτική της ικανότητα είναι πραγματικά υψηλή.

3.6.3 Αντικείμενο Δραστηριότητας

Ο κύκλος δραστηριοτήτων της ΙΜΠΕΡΙΟ αφορά στην παροχή υπηρεσιών πρακτόρευσης διεθνών εμπορευματικών μεταφορών (διαμεταφοράς) διά ξηράς, θαλάσσης και αέρος, καθώς και στην παροχή υπηρεσιών logistics.

Σύμφωνα με την περιγραφή που έχει υιοθετηθεί από την CLECAT και την FIATA (διεθνείς ενώσεις δια-μεταφορέων), για τις υπηρεσίες διαμεταφοράς και Logistics, οι υπηρεσίες του διαμεταφορέα περιλαμβάνουν:

- Τη μεταφορά (που πραγματοποιείται με ένα ή με συνδυασμό μεταφορικών μέσων), συγκέντρωση, αποθήκευση, διαχείριση, συσκευασία, ή διανομή των αγαθών, καθώς επίσης οι συμπληρωματικές και συμβουλευτικές προς αυτές υπηρεσίες που συμπεριλαμβάνουν, χωρίς ωστόσο να περιορίζονται σε τελωνειακά και δημοσιονομικά θέματα, τη δήλωση των αγαθών για επίσημους σκοπούς, την παροχή ασφάλισης για τα αγαθά, την είσπραξη ή την καταβολή πληρωμής και την περισυλλογή ή παροχή εγγράφων που σχετίζονται με τα αγαθά.
- Οι υπηρεσίες διαμεταφοράς περιλαμβάνουν επίσης υπηρεσίες logistics, όπου η σύγχρονη τεχνολογία πληροφορικής και επικοινωνιών συνδυάζεται με τη μεταφορά, διαχείριση ή αποθήκευση των αγαθών και με την ολοκληρωμένη διαχείριση της εφοδιαστικής αλυσίδας.

Οι ανωτέρω υπηρεσίες μπορούν να προσαρμοστούν, ώστε να ανταποκρίνονται στην ευέλικτη εφαρμογή των παρεχόμενων υπηρεσιών.

Οι υπηρεσίες logistics και διαμεταφοράς που παρέχει η ΙΜΠΕΡΙΟ αναλύονται ως ακολούθως:

A) Στις υπηρεσίες διεθνούς διαμεταφοράς εμπορευμάτων με όλα τα μεταφορικά μέσα

Η Εταιρεία μελετά, σχεδιάζει και εκτελεί υπηρεσίες διεθνούς διαμεταφοράς, οδικώς, αεροπορικώς, σιδηροδρομικώς και διά θαλάσσης.

Οι οδικές μεταφορές περιλαμβάνουν:

- Πλήρη φορτία από και προς όλη την Ευρώπη (Full truck loads)
- Μεταφορά ομαδικών φορτίων (groupage) από και προς όλη την Ευρώπη

- Μεταφορά εκθεμάτων και διαχείριση επιστροφής υλικών
- Τριγωνικές μεταφορές
- Ειδικές υπέρβαρες και υπερμεγέθεις μεταφορές
- Εναπόθεση φορτίων προς διανομή σε ιδιόκτητους αποθηκευτικούς χώρους
- Διαχείριση transit φορτίων
- Μακροχρόνιες συνεργασίες με αξιόπιστο στόλο φορηγών
- Τελωνειακές διατυπώσεις
- Ασφάλιση μεταφορών

Μέσω συνεργασιών με ναυτιλιακές εταιρείες και ανταποκρίσεις σε όλους τους σημαντικούς λιμένες του κόσμου, προσφέρει τις κάτωθι θαλάσσιες μεταφορές:

- Πλήρη φορτία (FCL) και ομαδικά φορτία (LCL) από και προς όλο τον κόσμο.
- Παροχή ειδικού service (Order management system) από Άπω Ανατολή και Ευρώπη.
- Μεταφορά οχημάτων και αυτοκινούμενων μηχανημάτων με πλοίο RO-RO
- Μεταφορά χύδην (bulk) φορτίων
- Συνδυασμένες μεταφορές (πλοίο- φορηγό και πλοίο- αεροπλάνο)
- Παραλαβή και παράδοση Door- to- Door
- Τελωνειακές διατυπώσεις
- Ασφάλιση μεταφορών

Οι αεροπορικές υπηρεσίες είναι:

- Μεταφορά από και προς όλο τον κόσμο consolidation & break bulk
- Ship spares Logistics
- Μεταφορά ευπαθών και νωπών προϊόντων
- Τριγωνικές μεταφορές
- Συνδυασμένες μεταφορές
- Ναύλωση cargo αεροπλάνων για ειδικές μεταφορές υπέρβαρων φορτίων
- Παραλαβή και παράδοση Door – to – Door
- Τελωνειακές διατυπώσεις
- Ασφάλιση μεταφορών

Οι σιδηροδρομικές και συνδυασμένες μεταφορές περιλαμβάνουν:

- Σιδηροδρομική μεταφορά φορτίων από Κεντρική και Ανατολική Ευρώπη
- Συνδυασμένη μεταφορά φορηγό- τρένο- φορηγό με ιδιότητα 45ft containers
- Δυνατότητα παραλαβής και παράδοσης Door- to – Door service
- Τελωνειακές διατυπώσεις
- Ασφάλιση μεταφορών

B) Στις υπηρεσίες Logistics, οι οποίες περιλαμβάνουν:

1. Υπηρεσίες αποθήκευσης & διαχείρισης εμπορευμάτων:

- Γενική και ειδική αποθήκευση σε μακροχρόνια ή βραχυχρόνια βάση, σε ειδικά στεγασμένους ή και σε υπαίθριους χώρους, έλεγχος αποθεμάτων, ημερομηνιών, παρτίδων, προγραμματισμός και αναπλήρωση αποθεμάτων, διαχείριση επιστρεφόμενων.
- Cross Docking
- Συσκευασία και αποσυσκευασία (Assembly & Subassembly)
- Picking & Pack Lines

- Επιθεωρήσεις και έλεγχοι
- Φυσική απογραφή
- Αντικαταβολές
- Λογιστική διαχείριση αποθέματος
- Έκδοση σχετικών παραστατικών για τον πελάτη
- Διεκπεραίωση διαδικασιών εκτελωνισμού
- Υπηρεσίες φορολογικής εκπροσώπησης ξένων οίκων στην Ελλάδα
- Μηχανογραφική υποστήριξη

Συσκευασία & Labeling

- Διαφοροποιημένη συσκευασία
- Αποσυσκευασία- επανασυσκευασία
- Παλετοποίηση
- Ειδικές συσκευασίες
- Labeling- Price Sticking

Reserve Logistics

- Επιστροφές
- Αποσυσκευασία & scrapping προϊόντων

Εφαρμογές πληροφορικής

- Warehouse management system (wms)
- Bar coding / Scanning
- RF Technology
- Order Processing via EDI
- Online σύνδεση με πελάτες
- Λογισμικό δρομολόγησης στόλου αυτοκινήτων

2. Υπηρεσίες Διανομής Εμπορευμάτων

- Παραγγελιοληψία
- Διαχείριση προμηθευτών
- Φόρτωση, εκφόρτωση, παραλαβή
- Φυσική διανομή
- Picking- up, ταξινόμηση
- Ενοποίηση φορτίων
- Δρομολόγηση
- Ειδικές μεταφορές

3. Εκθέσεις

- Προετοιμασία όλων των απαραίτητων πιστοποιητικών και παραστατικών
- Επαγγελματική συσκευασία και σήμανση εκθεμάτων
- Μεταφορά εκθεμάτων με επιλογή ενδεδειγμένου μεταφορικού μέσου
- Διαχείριση εκθεμάτων στον χώρο της έκθεσης
- Τελωνειακές διατυπώσεις
- Αποσυσκευασία, αποθήκευση υλικών και ανασυσκευασία υλικών
- Επιστροφή υλικών και εκθεμάτων
- Ασφάλιση εκθεμάτων

Τα έσοδα των υπηρεσιών Logistics προέρχονται από μία ή περισσότερες εκ των παραπάνω κατηγοριών ανάλογα με τις ανάγκες του πελάτη.

Η σύνδεση των παραπάνω δραστηριοτήτων επιτυγχάνει την απλούστευση της διαδικασίας μεταφοράς αποθήκευσης και διακίνησης εμπορευμάτων καθώς αποφεύγονται όλες οι ενέργειες που απαιτούνται εναλλακτικά εκ μέρους του πελάτη, δηλαδή:

- α) Η ανάθεση του πρώτου σκέλους της διεθνούς μεταφοράς
- β) Ο έλεγχος της καλής κατάστασης και της ασφάλειας του μεταφερθέντος εμπορεύματος, τυχόν εκτελωνισμός και ανάθεση της μεταφοράς μέχρι τους αποθηκευτικούς χώρους
- γ) Η διατήρηση αποθηκευτικών χώρων, με αποτέλεσμα την αποδέσμευση κεφαλαίων και ανθρωπίνων πόρων από τις εταιρείες – πελάτες της.
- δ) Η βιομηχανική συσκευασία εμπορευμάτων με σκοπό την ευελιξία στη διανομή τους.
- ε) Η έκδοση των απαραίτητων εγγράφων διακίνησης των εμπορευμάτων (τιμολογίων, δελτίων αποστολής)
- στ) Η διατήρηση αυτοκινήτων διανομής, τα οποία χρησιμοποιούνται με το καθεστώς χρονοαύλωσης, με αποτέλεσμα τη μείωση του λειτουργικού κόστους του πελάτη, λόγω των οικονομιών κλίμακας που επιτυγχάνει η εταιρεία και την αύξηση της αποδοτικότητας της όλης διαδικασίας.

3.6.4 Ανάλυση κύκλου εργασιών ανά τομέα- Γεωγραφική κατανομή

Στον πίνακα που ακολουθεί παρατίθενται η ανάλυση του ενοποιημένου κύκλου εργασιών του Ομίλου στις κατηγορίες της παροχής υπηρεσιών και της πώλησης εμπορευμάτων, για τις χρήσεις 2008-2010:

Εξέλιξη των πωλήσεων (ποσά σε € '000)	2010		2009		2008	
Παροχή υπηρεσιών	54,391	99.98%	58,891	99.75%	54,719	90.70%
Πωλήσεις εμπορευμάτων	10	0.02%	147	0.25%	5,609	9.30%
Σύνολο	54,401		59,038		60,328	

Πηγή: Δημοσιευμένες ενοποιημένες οικονομικές καταστάσεις των χρήσεων 2009 - 2010 που έχουν συνταχθεί από την Εταιρεία βάσει Δ.Π.Χ.Α. και έχουν ελεγχθεί από Ορκωτό Ελεγκτή Λογιστή. Οι ενοποιημένες οικονομικές καταστάσεις της χρήσης 2008 είναι αυτές που δημοσιεύονται ως συγκριτικά στοιχεία στις ετήσιες οικονομικές καταστάσεις της χρήσεως 2009.

Ο ενοποιημένος κύκλος εργασιών κατά τη χρήση 2010 ανήλθε σε € 54,40 εκατ. έναντι € 59,03 εκατ. το 2009, παρουσιάζοντας μείωση κατά 7.85%. Η μείωση στον ενοποιημένο κύκλο εργασιών οφείλεται κυρίως στην πρωτοφανή οικονομική κρίση που μαστίζει τον ιδιωτικό τομέα αλλά και στις δραστικές περικοπές των δημοσίων εξόδων (πάγωμα των μετακινήσεων των δημοσίων υπαλλήλων).

Ο ενοποιημένος κύκλος εργασιών κατά τη χρήση 2009 ανήλθε σε € 59.03 εκατ. έναντι € 60.32 εκατ. το 2008, παρουσιάζοντας μείωση 2.15% η οποία οφείλεται κυρίως στη διαφοροποίηση της διάρθρωσης του Ομίλου μετά την από-επένδυση από τη ΔΟΜΥΛΙΚΟ ΑΕ και την απόκτηση της VENUS ΑΕ.

Θα πρέπει να επισημανθεί ότι τα αποτελέσματα της χρήσης 2009 δεν είναι συγκρίσιμα με τα αντίστοιχα του 2008, καθώς, όπως αναφέρθηκε, υπάρχει σημαντική διαφοροποίηση στη διάρθρωση του Ομίλου. Συγκεκριμένα, κατά τη χρήση 2008 ενοποιείται κύκλος εργασιών € 16.37 εκατ. που αφορά στην εταιρεία ΔΟΜΥΛΙΚΟ ΑΕ η οποία δεν ενοποιείται τη χρήση 2009. Από την άλλη, στη χρήση 2009 περιλαμβάνεται καθ' ολοκληρία ο κύκλος εργασιών της ΜΠΑΛΛΑΟΥΦ καθώς και της θυγατρικής εταιρείας VENUS ΑΕ όταν για τη χρήση 2008 η μεν ΜΠΑΛΛΑΟΥΦ ενοποιήθηκε κατά ένα μικρό ποσό (€ 1.03 εκατ.), ενώ η VENUS ενοποιήθηκε μόνο κατά το β' εξάμηνο (€ 2.28 εκατ.).

Επιπρόσθετα, οι ιδιαίτερα δυσμενείς συνθήκες που επικράτησαν στη διεθνή αλλά και την εγχώρια αγορά κατά τις χρήσεις 2009-2010, επηρέασαν αρνητικά όλους τους τομείς της επιχειρηματικής δραστηριότητας. Στην εγχώρια αγορά η κρίση και ο συνακόλουθος περιορισμός στη διάθεση ρευστότητας σε συνδυασμό με τα μέτρα δημοσιονομικής εξυγίανσης, μείωσαν ακόμα περισσότερο την ήδη περιορισμένη κατανάλωση με αποτέλεσμα να πληγεί και ο κλάδος των μεταφορών και logistics μέσα από τη μείωση της εμπορευματικής και μεταφορικής κίνησης με ταυτόχρονη όξυνση του ανταγωνισμού. Η συρρίκνωση του εμπορίου οδήγησε σε μείωση της εισαγωγής καταναλωτικών αγαθών σε όλους τους κλάδους δραστηριότητας (ένδυση, έπιπλα και οικιακός εξοπλισμός, βιομηχανικά και κατασκευαστικά είδη και λοιπά) ενώ η καθίζηση της βιομηχανικής παραγωγής οδήγησε στην κατακόρυφη μείωση των εξαγωγών.

Στον ακόλουθο πίνακα, παρατίθενται η γεωγραφική κατανομή του κύκλου εργασιών του Ομίλου για τις χρήσεις 2009-2010:

Γεωγραφική ανάλυση του κύκλου εργασιών (ποσά σε € '000)	2010		2009	
	Πωλήσεις	%	Πωλήσεις	%
Χώρα				
Ελλάδα	44,627	82.03%	38,538	65.28%
Εντός Ευρωπαϊκής Ένωσης	8,404	15.45%	18,515	31.36%
Εκτός Ευρωπαϊκής Ένωσης	1,369	2.52%	1,985	3.36%
Σύνολο	54,401		59,038	

Πηγή: Δημοσιευμένες ενοποιημένες οικονομικές καταστάσεις των χρήσεων 2009 - 2010 που έχουν συνταχθεί από την Εταιρεία βάσει Δ.Π.Χ.Α. και έχουν ελεγχθεί από Ορκωτό Ελεγκτή Λογιστή

Ο Όμιλος εφάρμοσε από την προηγούμενη χρήση (2009) το ΔΠΧΑ 8 «Λειτουργικοί τομείς» και διάκρινε τη συνολική του δραστηριότητα σε δύο λειτουργικούς τομείς, την Υπηρεσία Διαμεταφοράς και την Υπηρεσία Logistics.

Ο τομέας της Διαμεταφοράς έχει ως αντικείμενο τη χερσαία (οδική και σιδηροδρομική), θαλάσσια και αεροπορική μεταφορά εμπορευμάτων, την πρακτόρευση καθώς και την προσωρινή εναπόθεση τους. Επιπλέον, στον τομέα αυτό συμπεριλαμβάνεται η εκτέλεση τελωνειακών πράξεων για λογαριασμό τρίτων και γενικά η διενέργεια όλων όσων απαιτούνται για τον εκτελωνισμό εμπορευμάτων.

Στις υπηρεσίες Logistics συμπεριλαμβάνεται η αποθήκευση εμπορευμάτων σε ιδιόκτητους ή μισθωμένους χώρους η διακίνησή τους προς τις εγκαταστάσεις του πελάτη καθώς και υπηρεσίες που αφορούν σε διαλογή, ποιοτικό έλεγχο, ετικετοκόλληση, συσκευασία ή ανασυσκευασία (αμπαλάζ).

Οι λογιστικές πολιτικές για τους λειτουργικούς τομείς του Ομίλου είναι ίδιες με αυτές που περιγράφονται στις σημαντικές λογιστικές πολιτικές των ετήσιων οικονομικών καταστάσεων, ενώ η αποδοτικότητα των αναφερόμενων τομέων επιμετράται στην βάση του αποτελέσματος με επιμερισμό των μη λειτουργικών εσόδων – ζημιών και φόρων, σύμφωνα με τις εσωτερικές αναφορές προς τη Διοίκηση.

Στον πίνακα που ακολουθεί παρατίθενται τα κονδύλια λειτουργικών και μη εσόδων και εξόδων ανά Τομέα:

Πληροφορίες Λειτουργικών τομέων						
(Ποσά σε €'000)	Διαμεταφορά 2010	Διαμεταφορά 2009	Logistics 2010	Logistics 2009	Σύνολο 2010	Σύνολο 2009
Πωλήσεις σε εξωτερικούς πελάτες	44,969	49,780	9,432	9,259	54,401	59,038
Κόστος Πωληθέντων	-39,113	-43,728	-7,729	-5,836	-46,842	-49,564
Μικτό Κέρδος	5,856	6,052	1,703	3,422	7,559	9,474
Λοιπά έσοδα	149	497	283	175	433	672
Αποσβέσεις	-1,006	-1,025	-344	-538	-1,351	-1,563
Λοιπά έξοδα	-7,905	-7,999	-1,658	-2,476	-9,563	-10,476
Χρεωστικοί τόκοι	-2,333	-1,901	-434	-354	-2,767	-2,254
Απομείωση Υπεραξίας	0	-1,729	0	-321	0	-2,050
Αποτέλεσμα προ Φόρων	-5,238	-6,105	-451	-92	-5,689	-6,197
Φόρος εισοδήματος	672	453	141	84	812	537
Καθαρό Αποτέλεσμα	-4,567	-5,652	-310	-8	-4,877	-5,659
Σύνολο Ενεργητικού	71,770	72,449	15,054	13,475	86,824	85,924

Πηγή: Δημοσιευμένες ενοποιημένες οικονομικές καταστάσεις των χρήσεων 2009 - 2010 που έχουν συνταχθεί από την Εταιρεία βάσει Δ.Π.Χ.Α. και έχουν ελεγχθεί από Ορκωτό Ελεγκτή Λογιστή

3.6.5 Ακίνητα, Εγκαταστάσεις και εξοπλισμός

Η Εταιρεία, έχει τις εξής εγκαταστάσεις:

- Στο 29οχλμ Ε.Ο. Αθηνών Λαμίας, τρεις κτιριακές ενότητες συνολικής επιφάνειας 8.135,75 τμ. σε οικόπεδο 30 στρεμμάτων περίπου.
- Στο 46^ο χλμ Π.Ε.Ο. Αθηνών Χαλκίδας και Αγ. Νικολάου, Αυλώνας
- Στο 44^ο χλμ Ε.Ο Αθηνών – Λαμίας, Μαλακάσα
- Αγ. Σοφίας, Θέση Δύο Πεύκα, Ασπρόπυργος, Αττικής
- Αεροδρόμιο Ελ. Βενιζέλος, 5^ο χλμ Λεωφ. Σπάτων – Λούτσα, Κτίριο 27, Γραφεία 5.23, Σπάτα
- Μαυροκορδάτου 11 – 13, Πειραιάς
- Στο 3^ο χλμ Ε.Ο. Ρόδου – Λίνδου, Ρόδος
- Αγίου Τίτου & Μεραμβέλλου 2^α, 712 02 Ηράκλειο Κρήτης

Ιδιότητα Ακίνητα

Τα ιδιότητα ακίνητα της ΙΜΠΕΡΙΟ είναι:

- Στο 44 χλμ Εθνικής Οδού Αθηνών Λαμίας στο ύψος του Σερίου, βιομηχανικός / αποθηκευτικός χώρος, 4.920 τ.μ., που αναπτύσσεται σε υπόγειο και ισόγειο επίπεδο, σε έκταση 44 στρεμμάτων περίπου.
- Επί της οδού Μαυροκορδάτου 11-13 στον Πειραιά, χώρος γραφείων ο οποίος αποτελείται από δυο ανεξάρτητους χώρους , συνολικής επιφάνειας 222,15 τμ.
- Στην ΒΙ.ΠΕ. Σίνδου, Θεσσαλονίκη, Οικοδομικό Τετράγωνο Νο 54 μονάδα αποθηκών και γραφειακών χώρων συνολικής επιφάνειας 4.307,47 τμ σε έκταση επιφάνειας 48.060 τμ.

Στον παρακάτω πίνακα παρατίθενται οι εδαφικές εκτάσεις της ΙΜΠΕΡΙΟ την 31/12/2010:

Οικόπεδα στις 31/12/2010 ΙΜΠΕΡΙΟ	
(Ποσά σε €'000)	Αξία Κτήσης
ΠΕΡΙΓΡΑΦΗ ΠΑΓΙΟΥ	2010
A ΟΙΚΟΠΕΔΟ ΠΕΡΙΟΧΗΣ ΑΥΛΩΝΑ	195
B ΟΙΚΟΠΕΔΟ ΠΕΡΙΟΧΗΣ ΑΥΛΩΝΑ	1,667
Γ ΟΙΚΟΠΕΔΟ ΠΕΡΙΟΧΗΣ ΑΥΛΩΝΑ	294
Δ ΟΙΚΟΠΕΔΟ ΠΕΡΙΟΧΗΣ ΑΥΛΩΝΑ	124
Ε ΟΙΚΟΠΕΔΟ ΠΕΡΙΟΧΗΣ ΑΥΛΩΝΑ	248
ΣΤ ΟΙΚΟΠΕΔΟ ΠΕΡΙΟΧΗΣ ΑΥΛΩΝΑ	258
Ζ ΟΙΚΟΠΕΔΟ ΠΕΡΙΟΧΗΣ ΑΥΛΩΝΑ	240
Η ΟΙΚΟΠΕΔΟ ΠΕΡΙΟΧΗΣ ΑΥΛΩΝΑ	147
Θ ΟΙΚΟΠΕΔΟ ΠΕΡΙΟΧΗΣ ΑΥΛΩΝΑ	149
ΟΙΚΟΠΕΔΟ ΜΑΥΡΟΚΟΡΔΑΤΟΥ 11-13	178
ΟΙΚΟΠΕΔΟ ΒΙ.ΠΕ.Θ. ΣΙΝΔΟΥ	3,293
ΣΥΝΟΛΟ	6,794
ΟΙΚΟΠΕΔΟ LEASING ΑΥΛΩΝΑΣ & ΑΦΙΔΝΕΣ	1,547
ΣΥΝΟΛΑ	8,341

Πηγή: Στοιχεία από την οικονομική διεύθυνση της ΙΜΠΕΡΙΟ

Μισθωμένα Ακίνητα

Η ΙΜΠΕΡΙΟ μισθώνει ακίνητα για τη λειτουργία των υποκαταστημάτων της. Στον πίνακα που ακολουθεί παρατίθενται οι μισθώσεις της ΙΜΠΕΡΙΟ, οι οποίες είναι σε ισχύ στις 31/12/2010:

Μισθώσεις Ακινήτων από την ΙΜΠΕΡΙΟ				
Περιγραφή	Χρήση	Εμβαδόν	Διάρκεια Μίσθωσης	
			Από	Εώς
Γραφεία Β' ορόφου στο πολυόροφο κτίριο επί της οδού Αγίου Τίτου & Μεραμβέλλου, στο Ηράκλειο Κρήτης	Υποκατάστημα (γραφείο)	61,40 τ.μ.	01.10.2010	30.09.2012
Κτίριο συνολικού εμβαδού 1.400τμ με περιβάλλοντα χώρο 4.861,20τμ στην θέση Δύο Πεύκα, Ασπρόπυργο Αττικής	Υποκατάστημα (γραφείο - αποθήκη)	1.400τμ κτίριο, περιβάλλον χώρος 4.861,20 τμ	01.01.2009	31.12.2014
Κτίριο, 2ο χλμ Ρόδου-Λίνδου, Ρόδος	Υποκατάστημα (γραφείο - αποθήκη)	637 τμ ισόγειο	01.09.2009	31.08.2012
Αγροτεμάχιο, Θέση Λέδεζι, Αφίδνες Αττικής	Χώρος στάθμευσης αυτοκινήτων	2.201,50 τμ	01.07.2009	30.06.2015
Γραφεία 107,58τμ 3ου ορόφου, αποθήκη υπογείου 13,55τμ στο κτίριο γραφείων του Νέου Διεθνούς Αερολιμένα Αθηνών στα Σπάτα Αττικής	Υποκατάστημα (γραφείο - αποθήκη)	Γραφεία 108,58τμ, αποθήκη 13,55τμ	03.09.2010	31.03.2016

Πηγή: Στοιχεία από την οικονομική διεύθυνση της ΙΜΠΕΡΙΟ

Παράλληλα, η ΙΜΠΕΡΙΟ εκμισθώνει ακίνητα σε πελάτες της ή σε θυγατρικές/συνδεδεμένες με αυτήν εταιρείες, προκειμένου να χρησιμοποιηθούν είτε ως αποθήκες είτε ως γραφεία. Στον πίνακα παρακάτω, παρατίθενται οι εκμισθώσεις της ΙΜΠΕΡΙΟ, οι οποίες είναι σε ισχύ στις 31/12/2010:

Εκμισθώσεις Ακινήτων από την ΙΜΠΕΡΙΟ					
Περιγραφή	Μισθωτής	Χρήση	Εμβαδόν	Διάρκεια Μίσθωσης	
				Από	Εώς
Εκμισθώσεις					
Μέρος κτίριου συνολικού εμβαδού 4.307τμ με περιβάλλοντα χώρο 48.060τμ στην ΒΙ.ΠΕ Σινδου, Θεσσαλονίκη	STRAPTECGH	Αποθήκη 20 τμ, γραφείο 10τμ	30 τμ	01.07.2010	30.06.2011
Γραφείο στον 4ο όροφο πολυκατοικίας στον Πειραιά, Μαυροκορφαίου 11-13	ΜΕΤΑΦΟΡΙΚΑ ΣΥΣΤΗΜΑΤΑ ΕΠΕ	Γραφείο	24 τμ	10.07.2010	ΑΟΡΙΣΤΗ
Υπομισθώσεις					
Μέρος κτίριου συνολικού εμβαδού 10.000τμ με περιβάλλοντα χώρο 32.000τμ στην θέση Δύο Πέυκα, Ασπρόπυργο Αττικής	POMPEA HELLAS SA	Γραφεία, αποθήκες	400 τμ	01.10.2009	03.07.2012
Μέρος σε 1 από τα 3 κτίρια συνολικού εμβαδού 3.100τμ που βρίσκονται σε περιβάλλοντα χώρο 27.738,61τμ στις Αφιδνες Αττικής, 29ον χλμ Ε.Ο. Αθηνών Λαμίας	VENUS INTERNATIONAL FORWARDING S.A.	Γραφείο 10τμ, αποθήκη 700 τμ	710 τμ	01.05.2008	ΑΟΡΙΣΤΗ
Μέρος σε 1 από τα 3 κτίρια συνολικού εμβαδού 3.100τμ που βρίσκονται σε περιβάλλοντα χώρο 27.738,61τμ στις Αφιδνες Αττικής, 29ον χλμ Ε.Ο. Αθηνών Λαμίας	EUROFREIGHT SERVICES AE	Γραφείο	50 τμ	01.05.2007	30.04.2016

Πηγή: Στοιχεία από την οικονομική διεύθυνση της ΙΜΠΕΡΙΟ

3.6.6 Πελάτες- Δίκτυο

Οι υπηρεσίες της Εταιρείας παρέχονται σ' ένα μεγάλο αριθμό πελατών, μεταξύ των οποίων συγκαταλέγονται πολλές από τις κορυφαίες βιομηχανικές και εμπορικές επιχειρήσεις της χώρας.

Η Εταιρεία βασιζόμενη στις άριστες και πολυετείς σχέσεις με τους πελάτες της, έχει καταφέρει να αυξήσει το μερίδιό της στην αγορά των διεθνών μεταφορών και των υπηρεσιών Logistics.

Η ΙΜΠΕΡΙΟ ασχολείται με τη μεταφορά εμπορευμάτων στο εσωτερικό στο πλαίσιο της παροχής υπηρεσιών Logistics χωρίς να αναπτύσσει ιδιαίτερη δραστηριότητα πρακτόρευσης μεταφορών στην ενδοχώρα αλλά η ανάπτυξη στην εσωτερική μεταφορά αποτελεί στρατηγική της επιδίωξη.

Επίσης το μεγαλύτερο μερίδιο των διεθνών μεταφορών που διενεργεί η Εταιρεία αφορά εμπορικές συναλλαγές εντός της Ευρωπαϊκής Ένωσης.

Το ευρύ δίκτυο ανταποκριτών της Εταιρείας αποτελεί την υποδομή για την προώθηση των πωλήσεων, το οποίο στο μεγαλύτερο μέρος του αποτελείται από πολυεθνικές εταιρείες που έχουν βάσεις σε όλο τον κόσμο.

Οι προϋποθέσεις που απαιτούνται για την αποκλειστικότητα του δικτύου πωλήσεων της Εταιρείας είναι οι ακόλουθες:

- Η αμοιβαία αποκλειστικότητα μεταξύ της Εταιρείας και των ανταποκριτών της
- Οι σχέσεις εμπιστοσύνης του κάθε ανταποκριτή με την Εταιρεία
- Η συχνή και άμεση ανταλλαγή πληροφοριών με τους ανταποκριτές
- Η πολύχρονη εμπειρία και η άριστη γνώση της αγοράς
- Η ευέλικτη πιστωτική πολιτική έναντι των πελατών της
- Το εξειδικευμένο και έμπειρο ανθρώπινο δυναμικό του τμήματος πωλήσεων

Η ΙΜΠΕΡΙΟ δεν διαθέτει ιδιόκτητο στόλο φορτηγών αυτοκινήτων, καθώς η σχετική νομοθεσία δεν επιτρέπει στους διαμεταφορείς την αγορά φορτηγών αυτοκινήτων με σκοπό την εκτέλεση διεθνών μεταφορών.

Η Εταιρεία έχει τη δυνατότητα εκτέλεσης όλων των ειδών μεταφοράς, ήτοι: οδικές, θαλάσσιες, αεροπορικές και σιδηροδρομικές. Η εκτέλεση της μεταφοράς γίνεται κατόπιν μελέτης, η οποία καθορίζει το πιο συμφέρον μέσο μεταφοράς, λαμβάνοντας υπόψη το κόστος, το χρόνο παράδοσης και την ασφάλεια των εμπορευμάτων.

Η συνδυασμένη μεταφορά αποτελεί την εξέλιξη της εμπορευματικής μεταφοράς. Η Εταιρεία σχεδιάζει τη στρατηγική της επιλέγοντας προς όφελος του πελάτη τον ιδανικότερο συνδυασμό μέσων για την εκτέλεση της μεταφοράς.

Λόγω του μεγάλου αριθμού πελατών και του εκτεταμένου δικτύου ανταποκριτών της ιδιαίτερα σε χώρες της Ευρωπαϊκής Ένωσης, πετυχαίνει οικονομίες κλίμακας με την αποστολή συγκεντρωτικών φορτίων (Groupage). Στόχος της Εταιρείας είναι η επίτευξη οικονομικών κλίμακας για τους πελάτες της μέσω των υπηρεσιών της διεθνούς μεταφοράς και των Logistics.

Το τμήμα πωλήσεων της Εταιρείας έχει αναλάβει να οργανώσει την:

- Στρατηγική πωλήσεων ώστε να επιτυγχάνεται το μέγιστο οικονομικό όφελος για την Εταιρεία από τις πωλήσεις και να δημιουργείται καλή φήμη της Εταιρείας στην αγορά
- Διείσδυση της Εταιρείας σε νέες αγορές
- Προώθηση των υπηρεσιών σε Ελλάδα και εξωτερικό
- Διατήρηση και ανάπτυξη του πελατολογίου της Εταιρείας
- Την ανάλυση των στοιχείων της αγοράς και των μεταβαλλόμενων απαιτήσεων μεταφορών
- Εξεύρεση του κατά περίπτωση ιδανικού τρόπου μεταφοράς

3.6.7 Εμπράγματα Βάρη και Εγγυήσεις

Εμπράγματα Βάρη

Επί των ενσώματων παγίων του Ομίλου και της Εταιρείας υφίστανται κατά την 31/12/2010 εμπράγματα βάρη συνολικού ύψους € 14,69 εκατ, για την εξασφάλιση τραπεζικών υποχρεώσεων, όταν για την αντίστοιχη χρήση του 2009 το ποσό ήταν € 11,69 εκατ.

Εγγυήσεις

Ο Όμιλος έχει χορηγήσει εγγυήσεις (κυρίως εγγυητικές επιστολές τραπεζών), για εξασφάλιση των υποχρεώσεων προς τρίτους, ύψους € 975,57 χιλ την 31/12/2010. Για τις χρήσεις 2009 και 2008 οι εγγυήσεις που είχε χορηγήσει ο Όμιλος ήταν € 498 χιλ και € 407 χιλ αντίστοιχα.

Η ΙΜΠΕΡΙΟ έχει εγγυηθεί υπέρ της θυγατρικής εταιρείας VENUS μέχρι του ποσού των € 900 χιλ για κάλυψη δανειακών υποχρεώσεων οι οποίες στις 31/12/2010 ανερχόταν στο ποσό των € 363 χιλ.

3.6.8 Επενδύσεις Χρήσεων 2008-2010

Επενδύσεις του Ομίλου σε Πάγια στοιχεία

Στον ακόλουθο πίνακα παρατίθενται οι πραγματοποιηθείσες επενδύσεις του Ομίλου κατά τις περιόδους 2008-2010:

Επενδύσεις Ομίλου ΙΜΠΕΡΙΟ (Ποσά σε €000)	2010	2009	2008	Σύνολο
A. Ενσώματες ακινητοποιήσεις	Αγορές	Αγορές	Αγορές	
Οικόπεδα	0	0	1,547	1,547
Κτίρια	699	524	3,093	4,316
Μεταφορικά μέσα	15	71	3,749	3,836
Μηχανήματα	0	332	6,548	6,880
Λοιπός εξοπλισμός	801	214	294	1,309
Ακινήτοποιήσεις υπό εκτέλεση	0	866	0	866
Σύνολο (A)	1,515	2,007	15,231	18,753
B. Ασώματες ακινητοποιήσεις				
Λογισμικά προγράμματα	48	20	23	90
Σύνολο (B)	48	20	23	90
Σύνολο επενδύσεων (A)+(B)	1,562	2,027	15,254	18,844

Σημείωση: Τυχόν διαφορές σε αθροίσματα οφείλονται σε στρογγυλοποιήσεις

Πηγή: Επεξεργασία από την Εταιρεία στοιχείων ελεγμένων από Ορκωτό ελεγκτή Λογιστή για τους σκοπούς του παρόντος Εγγράφου.

Οι συνολικές επενδύσεις του Ομίλου την περίοδο 2008-2010 ανήλθαν σε € 18,84 εκατ. εκ των οποίων τα € 18,75 εκατ. αφορούσαν ενσώματες ακινητοποιήσεις και τα € 90 χιλ αφορούσαν σε ασώματες ακινητοποιήσεις (κυρίως λογισμικά προγράμματα).

Χρήση 2008:

Για τη χρήση 2008, οι επενδύσεις του Ομίλου ανήλθαν συνολικά σε € 15.25 εκατ. από τα οποία οι ενσώματες ακινητοποιήσεις αφορούσαν τα € 15.23 εκατ. Από τα € 15.23 εκατ. , € 3.8 εκατ. περίπου αφορούν στην αγορά μέσω χρηματοδοτικής μίσθωσης οικοπέδου και κτιρίου για την κατασκευή νέου κέντρου logistics στην περιοχή Βρέστιτσα του Δήμου Αυλώνα και € 2 εκατ. αφορούν σε βελτιώσεις και προσθήκες στις λοιπές εγκαταστάσεις για την κάλυψη των αυξημένων λειτουργικών αναγκών.

Για τη χρήση 2008, η ΙΜΠΕΡΙΟ συμμετείχε στην εταιρεία ΔΟΜΥΛΙΚΟ με ποσοστό συμμετοχής 51%, με αποτέλεσμα η εταιρεία αυτή, να θεωρείται «θυγατρική» και να ενοποιείται από την ΙΜΠΕΡΙΟ με τη μέθοδο της ολικής ενοποίησης.

Την 20/10/2008 η ΙΜΠΕΡΙΟ δεν συμμετείχε στην αύξηση μετοχικού κεφαλαίου που πραγματοποίησε η ΔΟΜΥΛΙΚΟ, με αποτέλεσμα το ποσοστό της συμμετοχής της να μειωθεί από 51% σε 24.42% και ως «συγγενής» πλέον η ΔΟΜΥΛΙΚΟ να ενοποιείται με τη μέθοδο της “Καθαρής Θέσης”.

Επομένως, για το διάστημα μέχρι την 20/10/2008, που ενοποιείται ολικά, στις αγορές ενσώματων ακινητοποιήσεων του Ομίλου ύψους €15.23 εκατ. υπάρχουν αγορές παγίων ύψους € 9.3 εκατ. που αφορούν τη ΔΟΜΥΛΙΚΟ ενώ η συνολική αξία των ενσώματων παγίων που κατείχε η ΔΟΜΥΛΙΚΟ την 20/10/2008 ήταν € 15.66 εκατ.

Χρήση 2009:

Για τη χρήση 2009, οι επενδύσεις του Ομίλου ανήλθαν συνολικά σε € 2.02 εκατ. από τα οποία, οι ενσώματες ακινητοποιήσεις αφορούσαν τα € 2.00 εκατ. Το ποσό αυτό αφορούσε κυρίως σε επενδύσεις στις κτιριακές εγκαταστάσεις της Εταιρείας, προκειμένου να καλύψουν, αφενός τη μετεγκατάσταση της δραστηριότητας της ΜΠΑΛΛΑΟΥΦ και αφετέρου την υλοποίηση νέων μεγάλων συμβολαίων logistics (Multirama ΑΕΒΕ, Εκθεσιακό Κέντρο Metropolitan).

Χρήση 2010:

Για τη χρήση 2010, οι επενδύσεις του Ομίλου σε ενσώματα και άυλα πάγια ανήλθαν σε € 1,56 εκατ. Οι εν λόγω επενδύσεις αφορούν κυρίως σε κτιριακές εγκαταστάσεις, μηχανήματα, έπιπλα και λοιπό εξοπλισμό για την υλοποίηση νέων συμβολαίων logistics (Getitnow.gr).

Επενδύσεις σε Θυγατρικές Επιχειρήσεις

Η Εταιρεία, την 24/06/2008 απέκτησε το 70% της εταιρείας VENUS ΑΝΩΝΥΜΗ ΕΤΑΙΡΕΙΑ ΜΕΤΑΦΟΡΩΝ, η οποία δραστηριοποιείται στον τομέα των διεθνών μεταφορών έναντι του ποσού των € 210,000. Η εταιρεία VENUS ενοποιείται ολικά στις ενοποιημένες οικονομικές καταστάσεις του Ομίλου. Οι συμμετοχές στην εταιρεία HANSEATIC MARINE CONSULTING GMBH με έδρα τη Γερμανία (ποσοστό 45%) και αντικείμενο δραστηριότητας τις διεθνείς μεταφορές καθώς και στην εταιρεία RILA INTERTRANS LTD με έδρα τη Βουλγαρία (ποσοστό 49%) και αντικείμενο δραστηριότητας τις διεθνείς μεταφορές- ενοικίαση μέσων μεταφοράς, αποκτήθηκαν έμμεσα εξαιτίας της συγχώνευσης με απορρόφηση της ΑΓΕΤΕΚ.

3.6.8.1 Τρέχουσες και σκοπούμενες επενδύσεις

Το Διοικητικό Συμβούλιο εξετάζει όλους τους πιθανούς τρόπους ανάπτυξης της Εταιρείας στις αγορές που δραστηριοποιείται. Εν μέσω της παρούσας οικονομικής κρίσης η αύξηση του μετοχικού κεφαλαίου εκτός άλλων οφελών, θα βοηθήσει την Εταιρεία να αναπτυχθεί οργανικά και να διευρύνει τα μερίδια αγοράς της, παρέχοντας της επίσης την δυνατότητα περαιτέρω ανάπτυξης, μέσω στρατηγικών συμμαχιών και επιλεγμένων εξαγορών εταιριών τόσο στην ευρύτερη περιοχή Ελλάδος – Βαλκάνιων, όσο και σε περιοχές γεωστρατηγικής σημασίας (ΝΑ Μεσόγειο, Μέση Ανατολή, Άπω Ανατολή). Λόγω όμως της τρέχουσας οικονομικής συγκυρίας η Διοίκηση της Εταιρείας δεν δύναται να αναλάβει ισχυρή δέσμευση για τις παρακάτω αναφερόμενες επενδύσεις.

Ανάλογα με το αποτέλεσμα της παρούσας αύξησης μετοχικού κεφαλαίου, η Εταιρεία εξετάζει -αμέσως μετά την άντληση των κεφαλαίων- τις παρακάτω επενδύσεις με την ακόλουθη σειρά προτεραιότητας:

- Την ίδρυση κοινοπραξίας με ελληνική – ελληνικές εταιρίες με αντικείμενο τις διεθνείς οδικές μεταφορές από και προς τις χώρες της Ευρώπης. Το συνολικό κόστος της επένδυσης υπολογίζεται σε € 0,2 εκ. και ο χρόνος υλοποίησής της σε 3 μήνες από την άντληση των κεφαλαίων της παρούσας αύξησης μετοχικού κεφαλαίου.
- Την ίδρυση γραφείων ή νέων εταιριών στα Βαλκάνια, τη Μέση Ανατολή και Άπω Ανατολή για την καλύτερη εξυπηρέτηση υφιστάμενων φορτίων αλλά και την περαιτέρω διεύρυνση στην τεράστια αγορά της Κίνας. Το συνολικό κόστος υπολογίζεται σε € 0,3 εκ. ενώ ο χρόνος υλοποίησης σε 6 μήνες από την άντληση των κεφαλαίων της παρούσας αύξησης μετοχικού κεφαλαίου.
- Την ισχυροποίηση στην εγχώρια αγορά μέσα από εξαγορές – συμμετοχές σε εταιρίες του κλάδου διαμεταφοράς & logistics. Το συνολικό κόστος της επένδυσης υπολογίζεται σε € 1 εκ. και ο χρονικός ορίζοντας υλοποίησής της εντός 12 μηνών από την άντληση των κεφαλαίων της παρούσας αύξησης μετοχικού κεφαλαίου. .
- Την ίδρυση ή συμμετοχή σε εταιρεία «εν πλω groupage logistics» η οποία θα διαχειρίζεται πλοία «pallet carriers» με αντικείμενο την κάλυψη των αναγκών σε εμπορεύματα της νησιωτικής Ελλάδας και γειτονικών χωρών. Το συνολικό κόστος της επένδυσης υπολογίζεται σε € 1,3 εκ. ενώ ο χρόνος υλοποίησης της υπολογίζεται σε 9 μήνες από την άντληση των κεφαλαίων της παρούσας αύξησης μετοχικού κεφαλαίου.

- Την ίδρυση εταιρίας για τη δημιουργία κέντρου διανομών εμπορευμάτων εντός της Ελλάδας Το συνολικό κόστος υπολογίζεται σε € 0,3 εκ. και ο χρόνος υλοποίησής της σε 18 μήνες από την άντληση των κεφαλαίων της παρούσας αύξησης μετοχικού κεφαλαίου.
- Δημιουργία σιδηροδρομικού hub στη ΒΙΠΕ Σίνδου Θεσσαλονίκης. Το συνολικό κόστος της επένδυσης υπολογίζεται σε € 1,5 εκ. ενώ ο χρονικός ορίζοντας υλοποίησής της υπολογίζεται σε 2 έτη από την άντληση των κεφαλαίων της παρούσας αύξησης μετοχικού κεφαλαίου.

3.7 Οργανωτική Διάρθρωση Ομίλου

Στον πίνακα που ακολουθεί παρουσιάζονται οι εταιρείες στις οποίες συμμετέχει η ΙΜΠΕΡΙΟ τις χρήσεις 2008, 2009, 2010 άμεσα και έμμεσα:

Ενοποιούμενες Εταιρείες Ομίλου ΙΜΠΕΡΙΟ				
Εταιρεία	Χώρα Εγκατάστασης	2010	2009	2008
		VENUS ΑΝΩΝΥΜΗ ΕΤΑΙΡΕΙΑ ΜΕΤΑΦΟΡΩΝ	ΕΛΛΑΔΑ	Θυγατρική 80%
ABC SHIPPING LTD	ΒΟΥΛΓΑΡΙΑ	Συγγενής 33%	Συγγενής 33%	-
HANSEATIC MARINE CONSULTING GMBH	ΓΕΡΜΑΝΙΑ	-	-	Θυγατρική 45%
ΔΟΜΥΛΙΚΟ ΑΕ	ΕΛΛΑΔΑ	-	-	Συγγενής 24.42%
4 PL ΑΕ	ΕΛΛΑΔΑ	Συγγενής 48.6%	Συγγενής 48.6%	-
RILA INTERTRANS LTD	ΒΟΥΛΓΑΡΙΑ	-	Θυγατρική 49%	Θυγατρική 49%

Πηγή: Δημοσιευμένες ενοποιημένες οικονομικές καταστάσεις των χρήσεων 2009 - 2010 που έχουν συνταχθεί από την Εταιρεία βάσει Δ.Π.Χ.Α. και έχουν ελεγχθεί από Ορκωτό Ελεγκτή Λογιστή. Οι ενοποιημένες οικονομικές καταστάσεις της χρήσης 2008 είναι αυτές που δημοσιεύονται ως συγκριτικά στοιχεία στις ετήσιες οικονομικές καταστάσεις της χρήσεως 2009.

Η μέθοδος ενοποίησης των εταιριών παρουσιάζεται στον παρακάτω πίνακα:

Εταιρεία	Μέθοδος Ενοποίησης		
	2010	2009	2008
VENUS ΑΝΩΝΥΜΗ ΕΤΑΙΡΕΙΑ ΜΕΤΑΦΟΡΩΝ	Ολική	Ολική	Ολική
ABC SHIPPING LTD	Καθαρή Θέση	Καθαρή Θέση	-
HANSEATIC MARINE CONSULTING GMBH	-	-	Καθαρή Θέση
ΔΟΜΥΛΙΚΟ ΑΕ	-	-	Καθαρή Θέση
4 PL ΑΕ	Καθαρή Θέση	Καθαρή Θέση	-
RILA INTERTRANS LTD	-	Ολική	Καθαρή Θέση

Πηγή: Δημοσιευμένες ενοποιημένες οικονομικές καταστάσεις των χρήσεων 2009 - 2010 που έχουν συνταχθεί από την Εταιρεία βάσει Δ.Π.Χ.Α. και έχουν ελεγχθεί από Ορκωτό Ελεγκτή Λογιστή. Οι ενοποιημένες οικονομικές καταστάσεις της χρήσης 2008 είναι αυτές που δημοσιεύονται ως συγκριτικά στοιχεία στις ετήσιες οικονομικές καταστάσεις της χρήσεως 2009.

3.7.1 Πληροφορίες για τις εταιρείες του Ομίλου

Στην κάτωθι ενότητα αναφέρονται συνοπτικά στοιχεία για τη θυγατρική εταιρεία VENUS ΑΕ. Διευκρινίζεται ότι οι συγγενείς εταιρείες του Ομίλου, λόγω του ότι η συνεισφορά τους στα ενοποιημένα μεγέθη του Ομίλου (ίδια κεφάλαια, ενεργητικό και αποτελέσματα) είναι μικρότερη του 10%, δεν αναλύονται κατωτέρω.

3.7.1.1. VENUS A.E.

Η VENUS ΑΝΩΝΥΜΗ ΕΤΑΙΡΕΙΑ ΜΕΤΑΦΟΡΩΝ με το διακριτικό τίτλο «VENUS INTERNATIONAL FORWARDING A.E.» προήλθε από τη μετατροπή της εταιρείας περιορισμένης ευθύνης «Θ.ΠΥΛΙΑΝΟΣ- Π.ΓΕΩΡΓΙΑΔΗΣ ΕΠΕ» με διακριτικό τίτλο «VENUS ΕΠΕ» σε ανώνυμη εταιρεία, σύμφωνα με τις διατάξεις του Ν.2166/1993. Η εταιρεία περιορισμένης ευθύνης συστάθηκε την 12 Δεκεμβρίου 1985. Ημερομηνία μετάβασης για τη μετατροπή της από ΕΠΕ σε ΑΕ, ορίστηκε η 30/06/2008 και πρώτη εταιρική χρήση η περίοδος 1/07/2008 έως 31/12/2008.

Η έδρα της εταιρείας βρίσκεται στη Λεωφόρο Συγγρού 255, στη Νέα Σμύρνη Αττικής. Είναι εγγεγραμμένη στο Μητρώο Ανωνύμων Εταιρειών του Υπουργείου Ανάπτυξης με ΑΡ.Μ.Α.Ε. 67322/01ΝΤ/Β/08/349.

Τα μέλη του Διοικητικού Συμβουλίου της VENUS ΑΕ είναι τα κάτωθι:

- Παύλος Γεωργιάδης του Στεφάνου και της Μαρίας: Πρόεδρος & Διευθύνων Σύμβουλος,
- Στέφανος Γεωργιάδης του Παύλου και της Θεώνης: Μέλος Διοικητικού Συμβουλίου.
- Ευάγγελος Κωνσταντινίδης του Κωνσταντίνου και της Μαρίας: Μέλος Διοικητικού Συμβουλίου.
- Σπυρίδων Παπαρούνης του Δημητρίου-Σωτηρίου και της Αναστασίας: Μέλος Διοικητικού Συμβουλίου

Αντικείμενο δραστηριότητας της συγκεκριμένης εταιρείας είναι: α) οι διεθνείς και μη, χερσαίες, αεροπορικές και θαλάσσιες μεταφορές κάθε φύσεως και μορφής αντικειμένων και εν γένει πραγμάτων β) η πρακτόρευση αλλοδαπών οίκων μεταφορών, ναυτιλιακών και αεροπορικών εταιρειών, γ) οι τελωνειακές γενικά διατυπώσεις, μεταφορτώσεις, εισαγωγής, εξαγωγής, εναποθηκεύσεως και αποστολής οικοσκευών δ) οι αντιπροσωπείες εμπορικών οίκων εξωτερικού και εσωτερικού ε) η μεταφορά αντικειμένων μεγάλης αξίας γενικά και ιδιαίτερα έργων τέχνης, τιμαλφών κτλ, στ) η διενέργεια εν γένει κάθε φύσεως μεταφορών, ζ) η αποθήκευση όλων των ως άνω αντικειμένων για λογαριασμό της ίδιας ή για λογαριασμό τρίτων με αντάλλαγμα σε ιδιόκτητους ή μισθωμένους χώρους και η) η παροχή κάθε είδους υπηρεσιών logistics.

Η εταιρεία VENUS A.E. δραστηριοποιείται από το 1986 στον κλάδο μεταφοράς οικοσκευών. Είναι μέλος της FIDI και ανήκει στους επίσημους συνεργάτες του Υπουργείου Εξωτερικών, της πρεσβείας των ΗΠΑ, του ΝΑΤΟ, του Ελληνικού Δημοσίου και πολλών άλλων πρεσβειών και πολυεθνικών εταιρειών.

Το μετοχικό κεφάλαιο της εταιρείας VENUS A.E. ύψους € 300 χιλ προέκυψε κατά €180 χιλ από το εισφερόμενο μετοχικό κεφάλαιο της ΕΠΕ και κατά € 120 χιλ. με καταβολή μετρητών από την ΙΜΠΕΡΙΟ. Τη χρήση 2010 η VENUS ΑΕ πραγματοποίησε αύξηση μετοχικού κεφαλαίου στην οποία συμμετείχε η ΙΜΠΕΡΙΟ και ως εκ τούτου η συμμετοχή της ΙΜΠΕΡΙΟ στο μετοχικό κεφάλαιο της VENUS ανήλθε από 70% σε 80% Η εταιρεία την 31/12/2010 απασχολούσε 17 άτομα όταν την 31/12/2009 απασχολούσε 20 άτομα και την 31/12/2008 16 άτομα.

Βασικά Χρηματοοικονομικά στοιχεία VENUS A.E.			
(ποσά σε €'000)	31/12/2010	31/12/2009	31/12/2008
ΕΝΕΡΓΗΤΙΚΟ			
Πάγια στοιχεία ενεργητικού	24	25	25
Λοιπά στοιχεία ενεργητικού	2,868	2,215	2,257
ΣΥΝΟΛΟ ΕΝΕΡΓΗΤΙΚΟΥ	2,892	2,240	2,282
ΙΔΙΑ ΚΕΦΑΛΑΙΑ ΚΑΙ ΥΠΟΧΡΕΩΣΕΙΣ			
Ίδια κεφάλαια	-193	33	-13
Υποχρεώσεις	3,085	2,207	2,295
ΣΥΝΟΛΟ ΙΔΙΩΝ ΚΕΦΑΛΑΙΩΝ ΚΑΙ ΥΠΟΧΡΕΩΣΕΩΝ	2,892	2,240	2,282
ΑΠΟΤΕΛΕΣΜΑΤΑ ΧΡΗΣΗΣ			
Κύκλος εργασιών	2,560	3,520	2,277
Κέρδη προ φόρων, χρηματοδοτικών, επενδυτικών αποτελεσμάτων και συνολικών αποσβέσεων (EBITDA)	-240	151	418
Κέρδη προ φόρων (ΕΒΤ)	-326	70	277
Κέρδη μετά φόρων (ΕΑΤ)	-376	46	173

Σημ: Τυχόν διαφορές στα αθροίσματα οφείλονται σε στρογγυλοποιήσεις

Πηγή: Μη δημοσιευμένες οικονομικές καταστάσεις χρήσης 01/01-31/12/2010 της εταιρείας VENUS A.E. που συντάχθηκαν βάσει των ΔΠΧΑ και έχουν ελεγχθεί από την Ορκωτό Ελεγκτή Λογιστή κα. Ησαΐα Κ. Θεοδοριδίου (ΑΜ ΣΟΕΛ 13211) της εταιρείας ΣΟΛ αεοε.

Η ΙΜΠΕΡΙΟ συμμετείχε στην αύξηση μετοχικού κεφαλαίου της θυγατρικής εταιρείας VENUS που αποφασίστηκε κατά την τακτική Γενική της Συνέλευση της 30/06/2010 και η οποία υλοποιήθηκε με κεφαλαιοποίηση υποχρεώσεων προς τη μητρική εταιρεία ποσού € 150,000.

3.8 Οργανόγραμμα της Εταιρείας

Ακολούθως παρατίθεται το εσωτερικό οργανόγραμμα της Εταιρείας που έχει ως εξής:

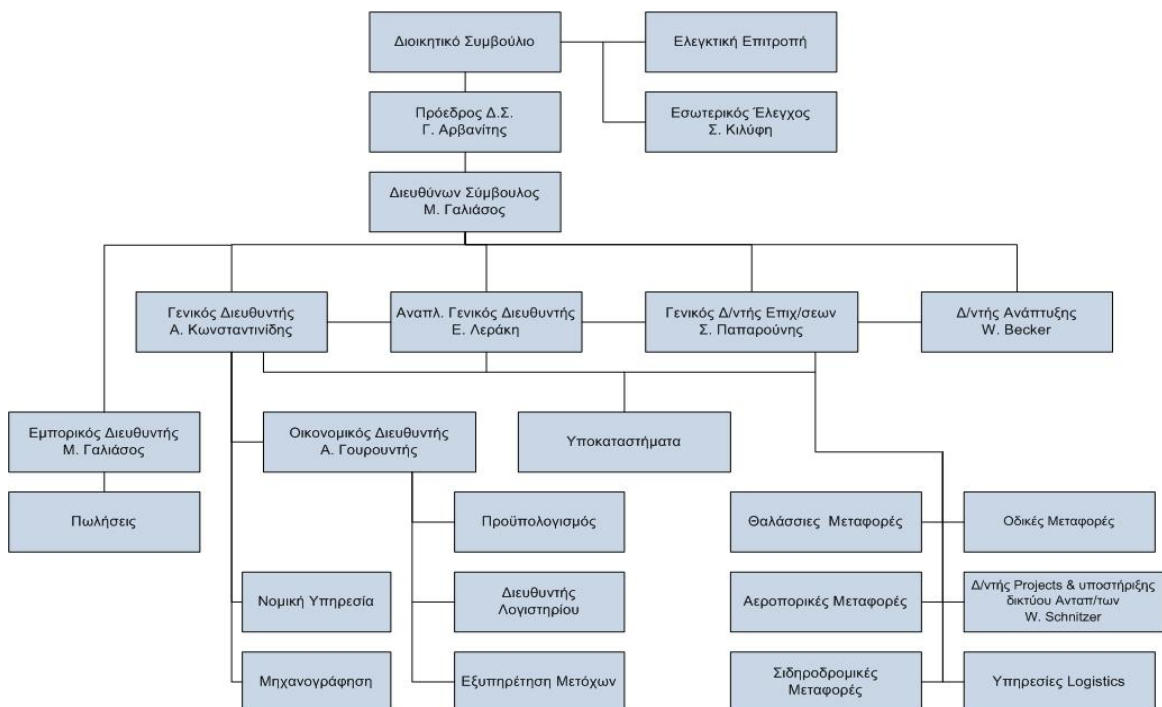

3.9 Πληροφορίες για τις συμμετοχές της ΙΜΠΕΡΙΟ

Για τις συμμετοχές σημειώνονται τα εξής:

1. Το 2006, η Εταιρεία προχώρησε στην εξαγορά του 51% της ΔΟΜΥΛΙΚΟ ΑΕ – Εμπορική μεταφορική Δομικών Υλικών, με ιδιόκτητο στόλο 31 φορτηγών αυτοκινήτων, η οποία δραστηριοποιείται στη μεταφορά και εμπορία δομικών και λοιπών ειδών λατομείου. Την 21/10/2008 η ΙΜΠΕΡΙΟ ανακοίνωσε την μη συμμετοχή της στην αύξηση του μετοχικού κεφαλαίου που πραγματοποίησε η ΔΟΜΥΛΙΚΟ με αποτέλεσμα το ποσοστό της στο μετοχικό κεφάλαιο να διαμορφωθεί σε 24.42%.

Την 20/01/2009 η ΙΜΠΕΡΙΟ ανακοίνωσε την σύναψη καταρχήν συμφωνίας για την μεταβίβαση του ποσοστού 24.42% που κατείχε στην ΔΟΜΥΛΙΚΟ, στην Aegean Earth Marine Corporation, συμφωνία η οποία λύθηκε αζημίως την 19/02/2009. Στην συνέχεια στο πλαίσιο στρατηγικής απόφασης αποκλειστικής επικέντρωσης της ΙΜΠΕΡΙΟ στην παροχή υπηρεσιών διαμεταφοράς και logistics, αποφασίστηκε η από- επένδυση της από την ΔΟΜΥΛΙΚΟ με τη μεταβίβαση, την 19/02/2009, του υπολειπόμενου ποσοστού 24.42% που κατείχε, έναντι του ποσού € 1 εκατ.

Το κόστος κτήσης της συμμετοχής σε επίπεδο ατομικών καταστάσεων καθώς και η λογιστική αξία της με την μέθοδο της καθαρής θέσης σε επίπεδο ενοποιημένων οικονομικών καταστάσεων ήταν € 1 εκατ και συνεπώς δεν προέκυψε αποτέλεσμα από την πώληση.

Η ΙΜΠΕΡΙΟ έχει αποκτήσει απαίτηση κατά μετόχου της εταιρείας ΔΟΜΥΛΙΚΟ βάσει υπογραφείσας σύμβασης συνολικού ύψους € 5,8 εκατ. Στο ποσό αυτό περιλαμβάνεται κάλυψη δοθείσας εγγύησης για οφειλή της ΔΟΜΥΛΙΚΟ προς την Εθνική Τράπεζα ύψους € 2,5 εκατ. καθώς και η χορήγηση δανείου προς το βασικό μέτοχο της ΔΟΜΥΛΙΚΟ ύψους € 3,3 εκατ. Στη σύμβαση χορήγησης του δανείου προβλέπεται η καταβολή τόκων.

2. Στις οικονομικές καταστάσεις της Εταιρείας, περιλαμβάνονται επίσης:

- Η ΜΠΑΛΛΑΟΥΦ, κατόπιν συναφθείσας συμφωνίας την 12/12/2008 για συγχώνευση μέσω απορρόφησής της από την ΙΜΠΕΡΙΟ, απορροφήθηκε εντός της χρήσεως 2009 και για το λόγο αυτό περιλαμβάνεται από την χρήση 2008 στις ατομικές οικονομικές καταστάσεις της μητρικής. Με βάση την από 01/06/2009 τροποποίηση, της αρχικής συμφωνίας μεταξύ ΙΜΠΕΡΙΟ και ΜΠΑΛΛΑΟΥΦ (η οποία συνήφθη την 12/12/2008), επαναπροσδιορίστηκε το συνολικό τίμημα της απόκτησης της ΜΠΑΛΛΑΟΥΦ το οποίο τελούσε υπό τον όρο του οριστικού προσδιορισμού της λογιστικής καθαρής θέσης της, βάσει των Ελληνικών Λογιστικών Προτύπων. Συγκεκριμένα, ο όρος προέβλεπε, ότι αν η ελεγμένη λογιστική καθαρή θέση της ΜΠΑΛΛΑΟΥΦ όπως θα προκύψει με βάση τα Ελληνικά Λογιστικά Πρότυπα είναι μικρότερη του € 1,5 εκατ, το τίμημα θα επαναπροσδιοριστεί. Τα αρχικά και τροποποιημένα ποσά έχουν ως εξής:

Περιγραφή Τιμήματος (Ποσά σε €'000)	Αρχικά Ποσά	Τροποποιήσεις	Οριστικά ποσά
Εύλογη αξία μετοχών που θα εκδοθούν	2,985	0	2,985
Καταβολή μετρητών	2,500	-416	2,084
Λήψη μετοχών ΙΜΠΕΡΙΟ (ιδίων μετοχών)	-1,263	0	-1,263
Σύνολο	4,221	-416	3,805
Εύλογη αξία περιουσιακών στοιχείων και υποχρεώσεων που αναγνωρίστηκαν αρχικά	3,267	0	3,267
Υπεραξία	955	-416	538

Πηγή: Ενοποιημένες οικονομικές καταστάσεις της χρήσης 2009 που συντάχθηκαν από την ΙΜΠΕΡΙΟ ΑΡΓΩ ΓΚΡΟΥΠ ΑΜΕ βάσει Δ.Π.Χ.Α, και έχουν ελεγχθεί από τον τακτικό Ορκωτό-Ελεγκτή κ. Παναγιώτη Κ. Βρουστούρη (ΑΜ ΣΟΕΛ 12921).

Με την τροποποίηση της αρχικής συμφωνίας η ΙΜΠΕΡΙΟ ανέλαβε τελικά την υποχρέωση αγοράς του 100% της Lacoza Holdings Ltd έναντι οριστικού τιμήματος € 2,08 εκατ. Η Lacoza Holdings Ltd με την ολοκλήρωση της Συγχώνευσης κατέστη μέτοχος 2,105,300 νέων μετοχών της ΙΜΠΕΡΙΟ οι οποίες προέκυψαν από τις 56,900 μετοχές της ΜΠΑΛΛΑΟΥΦ που κατείχε η Lacoza Holdings Ltd και χαρακτηρίστηκαν «ίδιες Μετοχές» λόγω του γεγονότος ότι η ΙΜΠΕΡΙΟ είναι μέτοχος κατά 100% της Lacoza Holdings Ltd., της οποίας οι προαναφερόμενες μετοχές είναι το μοναδικό περιουσιακό της στοιχείο. Η εύλογη αξία των μετοχών κατά την ημερομηνία εξαγοράς αποτέλεσε μέρος του τιμήματος (€ 1,26 εκατ) και επηρέασε την υπεραξία. Εξαιτίας της μείωσης του τιμήματος εξαγοράς αναγνωρίστηκε αναδρομικά η σχετική υποχρέωση στην κατάσταση οικονομικής θέσης της 31/12/2008 με αντίστοιχη μείωση της καθαρής θέσης, η οποία δηλώνει την δέσμευση της αγοράς των χαρακτηρισμένων ιδίων μετοχών. Τα σχετικά ποσά των αναπροσαρμογών από την εν λόγω τροποποίηση του τιμήματος έχουν ως εξής: μείωση της υπεραξίας κατά € 416 χιλ, αύξηση των υποχρεώσεων κατά € 846 χιλ και μείωση των ιδίων κεφαλαίων κατά € 1,263 εκατ.

- Η ΑΓΕΤΕΚ, κατόπιν συναφθείσας συμφωνίας την 12/12/2008 για συγχώνευση μέσω απορρόφησής της από την ΙΜΠΕΡΙΟ, περιλαμβάνεται από τη χρήση 2008 στις ατομικές οικονομικές καταστάσεις της μητρικής. Σε ορισμένα περιουσιακά στοιχεία της ΑΓΕΤΕΚ και συγκεκριμένα σε επενδύσεις της που δραστηριοποιούνται στο εξωτερικό δόθηκαν, την 31/12/2008 προσωρινές αξίες καθώς δεν υπήρχαν επαρκή στοιχεία για την επιμέτρησή τους. Στα στοιχεία αυτά συμπεριλαμβάνεται και η αύξηση του μετοχικού κεφαλαίου της εταιρείας ως μέρος της συμφωνίας εξαγοράς συνολικού ποσού € 1,90 εκατ με την καταβολή μετρητών και την έκδοση 64,800 νέων μετοχών από τους υπάρχοντες μετόχους, η οποία και πραγματοποιήθηκε εντός του πρώτου τριμήνου της χρήσεως 2009. Από το καθαρό ποσό των € 1,90 εκατ που εισπράχθηκε από την εν λόγω αύξηση, € 318 χιλ διατέθηκαν για την εξαγορά ποσοστού 48,6% της εταιρείας 4PL AE και € 400 χιλ για την εξαγορά ποσοστού 33% της εταιρείας ABC Shipping Ltd. με αποτέλεσμα η καθαρή ταμειακή εισροή από την εν λόγω αύξηση να ανέλθει σε € 1,18 εκατ. Στην τρέχουσα περίοδο έγινε οριστικοποίηση των αξιών που είχαν αποδοθεί προσωρινά κατά την ημερομηνία της απόκτησης στα περιουσιακά στοιχεία και τις υποχρεώσεις της εν λόγω εταιρείας και προσδιορίστηκε νέα οριστική υπεραξία. Οι αξίες αυτές προσδιορίστηκαν αναδρομικά και επηρέασαν τα κονδύλια της προηγούμενης χρήσης στην οποία και ανάγονται. Τα σχετικά ποσά των αναπροσαρμογών από την εν λόγω οριστικοποίηση των αξιών τα οποία και εμφανίζονται στον κατωτέρω πίνακα έχουν ως εξής: Μείωση των επενδύσεων κατά € 1,45 εκατ, αύξηση των απαιτήσεων κατά €1,68 εκατ και οριστικοποίηση των εξόδων απόκτησης σε € 150 χιλ.

Καθαρά περιουσιακά στοιχεία	Προσωρινές Αξίες	Οριστικές Αξίες	Διαφορές
(Ποσά σε €'000)			
Ενσώματα πάγια	11,248	11,248	0
Επενδύσεις	1,551	98	1,453
Απαιτήσεις	976	2,664	-1,687
Ταμειακά διαθέσιμα και ισοδύναμα	142	142	0
Τραπεζικές υποχρεώσεις	-8,455	-8,455	0
Προμηθευτές	-123	-123	0
Λοιπές υποχρεώσεις	-684	-684	0
Αναβαλλόμενος φόρος	-806	-806	0
Σύνολο	3,848	4,082	-235
Τίμημα σε μετοχές	2,919	2,919	0
Έξοδα απόκτησης	0	150	150
Συνολικό τίμημα	2,919	3,069	0
Υπεραξία (αρνητική)	-928	-1,013	-85

Πηγή: Ενοποιημένες οικονομικές καταστάσεις της χρήσης 2009 που συντάχθηκαν από την ΙΜΠΕΡΙΟ ΑΡΓΩ ΓΚΡΟΥΠ ΑΜΕ βάσει Δ.Π.Χ.Α, και έχουν ελεγχθεί από τον τακτικό Ορκωτό-Ελεγκτή κ. Παναγιώτη Κ. Βρουστούρη (ΑΜ ΣΟΕΛ 12921).

- Την 28/01/2009 η ΑΓΕΤΕΚ απέκτησε το 33% της εταιρείας ABC SHIPPING LTD με αντικείμενο δραστηριότητας τις οδικές και θαλάσσιες μεταφορές και έδρα την Βουλγαρία έναντι ποσού € 400 χιλ. Τα περιουσιακά στοιχεία της εν λόγω εταιρείας περιλάμβαναν απαιτήσεις/ υποχρεώσεις και δεν προέκυψαν διαφορές εύλογης αξίας και υπεραξία. Κατά την 31/12/2010 προέκυψε υποαξία (ενσωμάτωσης με τη μέθοδο της Καθαρής θέσης) ποσού € 25 χιλ η οποία απεικονίστηκε στο λογαριασμό της κατάστασης συνολικών εσόδων «Αποτελέσματα από συμμετοχές σε συγγενείς».
- Την 27/01/2009 η ΑΓΕΤΕΚ απέκτησε το 48.6% της εταιρείας 4PL ΑΕ, με αντικείμενο δραστηριότητας την εμπορία, διανομή και αποθήκευση εμπορευμάτων και έδρα την Ελλάδα, αξίας συμμετοχής € 318 χιλ μέσω αύξησης του μετοχικού κεφαλαίου της. Η εν λόγω εταιρεία ενοποιείται βάσει της μεθόδου της καθαρής θέσης. Κατά την 31/12/2010 προέκυψε υποαξία (ενσωμάτωσης με τη μέθοδο της Καθαρής θέσης) ποσού € 94,35 χιλ, η οποία απεικονίσθηκε στο λογαριασμό της κατάστασης συνολικών εσόδων «Αποτελέσματα από συμμετοχές σε συγγενείς».
- Η HANSEATIC MARINE CONSULTING GMBH δεν έχει καθαρά περιουσιακά στοιχεία, δεν υπάρχουν δεσμεύσεις για λογαριασμό της και δεν αναμένονται οικονομικά οφέλη για την ΙΜΠΕΡΙΟ από αυτή. Για τους λόγους αυτούς το σύνολο της αξίας € 850,500 διαγράφηκε οριστικά κατά την απόκτησή της και δεν ενοποιείται.
- Η εταιρεία RILA INTERTRANS LTD εμφανίσθηκε στην αναλογία της εύλογης αξίας των καθαρών πάγιων περιουσιακών της στοιχείων (μεταφορικά μέσα) ποσού € 200,000 * 49%=€ 98,000. Η συμμετοχή στην εν λόγω εταιρεία μεταβιβάστηκε σε τρίτους την 20/12/2010 έναντι τιμήματος € 70,83 χιλ. Από την εν λόγω πώληση προέκυψε ζημία ύψους € 27,17 χιλ η οποία αύξησε τα χρηματοοικονομικά έξοδα της χρήσης 2010.
- Η εταιρεία VENUS INTERNATIONAL FORWARDING αποκτήθηκε από την ΙΜΠΕΡΙΟ έναντι € 210 χιλ. Η συναλλαγή αφορούσε το 70% του μετοχικού κεφαλαίου της εταιρείας. Από το συνολικό τίμημα, τα € 90 χιλ αφορούσαν στην ανάληψη υποχρέωσης, ενώ τα υπόλοιπα € 120 χιλ σε αύξηση μετοχικού κεφαλαίου με μετρητά της αποκτηθείσας εταιρείας. Η συμμετοχή στην VENUS αυξήθηκε στις 28/12/2010 σε ποσοστό 80% και το κόστος κτήσης σε € 360 χιλ.

Σύμφωνα με δήλωση της Εταιρείας, η ΙΜΠΕΡΙΟ δεν συμμετέχει (κατά πλειοψηφία ή μειοψηφία) σε επιχειρήσεις ή σε άλλη εταιρεία οποιασδήποτε μορφής πέραν των όσων αναφέρονται ανωτέρω. Επίσης, η ΙΜΠΕΡΙΟ δεν έχει ενιαία διεύθυνση ή κοινή διοίκηση ή κοινή μετοχική σχέση με άλλη επιχείρηση, πέραν των ανωτέρω.

3.10 Σημαντικές Συμβάσεις

3.10.1 Συμβάσεις με τράπεζες

1. Η συναφθείσα με την Τράπεζα MILLENNIUM BANK A.E. σύμβαση ομολογιακού δανείου, συνολικής αξίας € 5 εκατ. βάσει της 21/06/2006 απόφασης του Δ.Σ. της ΙΜΠΕΡΙΟ. Το επιτόκιο είναι Euribor τριμήνου πλέον περιθωρίου 2.25%. Το ανεξόφλητο υπόλοιπο την 31/12/2010 ανέρχεται σε € 2,97 εκατ και είναι εξοφλητέο την 30/04/2011 (€ 2,97 εκατ).
2. Η συναφθείσα με το ΤΑΧΥΔΡΟΜΙΚΟ ΤΑΜΙΕΥΤΗΡΙΟ ΕΛΛΑΔΟΣ Α.Τ.Ε. σύμβαση ομολογιακού δανείου συνολικής αξίας € 4,10 εκατ βάσει της 28/07/2009 απόφασης του Δ.Σ. της ΙΜΠΕΡΙΟ με επιτόκιο Euribor τριμήνου, πλέον περιθωρίου 4% και είναι εξοφλητέο σε 28 τριμηνιαίες δόσεις. Το ανεξόφλητο υπόλοιπο την 31/12/2010 ανέρχεται σε € 3,69 εκατ.

3.10.2 Συμβάσεις Χρηματοδοτικών Μισθώσεων (Leasing)

1. Η υπ'αριθμ. 12934-1-01 συναφθείσα με την ΤΡΑΠΕΖΑ ΚΥΠΡΟΥ Α.Ε. σύμβαση δανείου sale & lease back που αφορά στην αγορά οικοπέδου και ανέγερση αποθήκης στην περιοχή του Αυλώνα, βάσει της 28/11/2007 απόφασης του Δ.Σ. της ΙΜΠΕΡΙΟ. Η συνολική αξία της σύμβασης ανέρχεται σε € 3.60 εκατ πληρωτέα σε 240 μηνιαία μισθώματα με επιτόκιο υπολογισμού Euribor μήνα. Το ανεξόφλητο υπόλοιπο της υποχρέωσης την 31/12/2010 ανέρχεται σε € 3,43 εκατ..
2. Η υπ'αριθμ. 984-24894 συναφθείσα με την ALPHA LEASING A.E. σύμβαση χρηματοδοτικής μίσθωσης δανείου που αφορά στην αγορά εξοπλισμού, βάσει της 28/11/2007 απόφασης του Δ.Σ. της ΙΜΠΕΡΙΟ. Η συνολική αξία της σύμβασης ανέρχεται σε € 224,76 χιλ καταβλητέα σε 36 μηνιαία μισθώματα με επιτόκιο υπολογισμού Euribor τριμήνου επιπλέον περιθωρίου 2%. Το ανεξόφλητο υπόλοιπο της υποχρέωσης την 31/12/2010 ανέρχεται σε € 35 χιλ.

3.10.3 Συμβάσεις Ασφαλίσεως

Για την κάλυψη της ευθύνης Διαμεταφορέα που καλύπτει την απώλεια ή ζημιά εμπορευμάτων κατά τη μεταφορά τους έχουν συναφθεί και είναι σε ισχύ συμβόλαια Ασφαλιστικής ευθύνης Διαμεταφορέα που καλύπτουν το σύνολο των δραστηριοτήτων Διαμεταφοράς. Η πολιτική της Εταιρείας είναι η κάλυψη κατά 100% του συνόλου των δραστηριοτήτων μεταφοράς με ανώτατο όριο ευθύνης € 1 εκατ ανά μεταφορικό μέσο.

Επίσης η Εταιρεία στα πλαίσια της ακολουθούμενης πολιτικής της για κάλυψη κατά 100% των κινδύνων από πυρκαγιά, κλοπή και φυσικές καταστροφές που αφορούν όλες τις κτιριακές εγκαταστάσεις και τον ευρισκόμενο σε αυτές εξοπλισμό έχει συνάψει ασφάλεια με ασφαλιζόμενο κεφάλαιο κάλυψης € 38,34 εκατ.

3.10.4 Λοιπές Συμβάσεις

Την 07/04/2006 το Διοικητικό Συμβούλιο της ΙΜΠΕΡΙΟ ανακοινώσε την συμμετοχή της ΙΜΠΕΡΙΟ στην επικείμενη τότε αύξηση μετοχικού κεφαλαίου της «ΔΟΜΥΛΙΚΟ ΕΜΠΟΡΙΚΗ ΜΕΤΑΦΟΡΙΚΗ ΔΟΜΙΚΩΝ ΥΛΙΚΩΝ ΑΝΩΝΥΜΗ ΕΤΑΙΡΙΑ» Η συμμετοχή ανήλθε σε € 1 εκατ. και αφορούσε ποσοστό 51% της εταιρείας.

Η «ΔΟΜΥΛΙΚΟ ΕΜΠΟΡΙΚΗ ΜΕΤΑΦΟΡΙΚΗ ΔΟΜΙΚΩΝ ΥΛΙΚΩΝ ΑΝΩΝΥΜΗ ΕΤΑΙΡΙΑ» δραστηριοποιείται στην μεταφορά και εμπορία δομικών και λοιπών ειδών λατομείου και διέθετε ιδιόκτητο στόλο 31 φορτηγών αυτοκινήτων.

Τον Οκτώβριο του 2008, το ποσοστό της ΙΜΠΕΡΙΟ στο μετοχικό κεφάλαιο της ΔΟΜΥΛΙΚΟ ΑΕ διαμορφώθηκε σε 24,42% λόγω μη συμμετοχής της στην αύξηση του μετοχικού κεφαλαίου που πραγματοποιήσε η ΔΟΜΥΛΙΚΟ ΑΕ

Την 20/02/2009 η ΙΜΠΕΡΙΟ ΑΕ μεταβίβασε το 24,42% του μετοχικού κεφαλαίου της που κατέχει στην ΔΟΜΥΛΙΚΟ ΑΕ σε τρίτο αγοραστή έναντι ποσού € 1 εκ. Η μεταβίβαση αυτή η οποία εντασσόταν στο πλαίσιο στρατηγικής απόφασης της ΙΜΠΕΡΙΟ για απο-επένδυση από δραστηριότητες εκτός της κύριας επιχειρηματικής δράσης της επιχείρησης δεν επηρέασε τα οικονομικά της μεγέθη καθόσον το τίμημα πώλησης ισούτο με το κόστος κτήσης της συμμετοχής αυτής.

Το Νοέμβριο του 2009 η ΙΜΠΕΡΙΟ κάλυψε, οφειλή προς την ΕΘΝΙΚΗ ΤΡΑΠΕΖΑ ύψους € 2,500,000 της πρώην θυγατρικής της ΔΟΜΥΛΙΚΟ ΑΕ λόγω κατάπτωσης εγγύησης αποκτώντας παράλληλα ισόποση απαίτηση κατά της εταιρίας Thornbridge LTD μετόχου της ΔΟΜΥΛΙΚΟ, προς την οποία χορήγησε επιπλέον δάνειο € 3,300,000 χωρίς την παροχή εμπράγματης εξασφάλισης. Την 1 Δεκεμβρίου 2009 υπογράφηκε μεταξύ της ΙΜΠΕΡΙΟ και της THORNBRIDGE LTD σύμβαση σύμφωνα με την οποία αναγνωρίζεται ρητά και ανεπιφύλακτα ότι το συνολικό ποσό ύψους € 5,800,000 αποτελεί αποκλειστική υποχρέωση της THORNBRIDGE LTD Η εν λόγω σύμβαση είναι εννιαετής και προβλέπει ετήσιες αποπληρωμές κεφαλαίου με επιτόκιο euribor τριμήνου +4%. Στην αναφερόμενη σύμβαση δεν προβλέπονται εμπράγματα εγγυήσεις..

Ο κ. Χρήστος Αρβανίτης ως εκπρόσωπος της THORNBRIDGE LTD και η ομάδα συνεργατών του διαθέτουν μακρόχρονη εμπειρία στον χώρο των τεχνικών έργων που δραστηριοποιείται η εταιρία και επαγγελματικές διασυνδέσεις με εταιρίες του κλάδου, που έχουν αναλάβει σημαντικά έργα σε χώρες της Μέσης Ανατολής και των Βαλκανίων, με τις οποίες βρίσκονται σε διαπραγματεύσεις για την ανάληψη υπεργολαβιών.

Ως εκ τούτου η διοίκηση της ΙΜΠΕΡΙΟ εκτιμά ότι σύμφωνα με τα ανωτέρω εξασφαλίζεται η εισπραξιμότητα της απαίτησης παρ' ότι δεν γνωρίζει εάν η THORNBRIDGE LTD διαθέτει έχει άλλο περιουσιακό στοιχείο πλην των μετοχών της ΔΟΜΥΛΙΚΟ Α.Ε. η οποία βρίσκεται υπό την προστασία του άρθρου 99 του Ν. 3588/2007.

Σημειώνεται ότι ο κ. Χρήστος Αρβανίτης ουδεμία συγγενική σχέση έχει με τον κ. Ιωάννη Αρβανίτη νόμιμο εκπρόσωπο βάσει του Ν.3556/2007 του βασικού μετόχου της ΙΜΠΕΡΙΟ, Almati Services Ltd ή άλλου μετόχου.

Επίσης σημειώνουμε ότι ουδεμία σχέση υπάρχει μεταξύ της THORNBRIDGE LTD και των μετόχων της με τον όμιλο ΙΜΠΕΡΙΟ τους βασικούς μετόχους της και την διοίκηση.

Στις οικονομικές καταστάσεις της 31.12.2009, το σύνολο της απαίτησης ποσού € 5,800,000 διαχωρίστηκε σε βραχυπρόθεσμο μέρος, εισπρακτέο εντός της επόμενης χρήσης, ποσού € 450,000 το οποίο απεικονίστηκε στις «Λοιπές απαιτήσεις» και σε μακροπρόθεσμο μέρος ποσού € 5,350,000 το οποίο απεικονίστηκε στις μακροπρόθεσμες απαιτήσεις. Στις οικονομικές καταστάσεις της 31.12.2010 απεικονίστηκε ως βραχυπρόθεσμη απαίτηση ποσό € 900,000 καθώς δεν εισπράχτηκε το ποσό των € 450,000 ενώ στις μακροπρόθεσμες απαιτήσεις απεικονίστηκε το ποσό των € 4,900,000.

Η διοίκηση της ΙΜΠΕΡΙΟ στο πλαίσιο των προσπαθειών να διασφαλίσει την εισπραξιμότητα της ληξιπρόθεσμης απαίτησης ύψους € 450,000 βρίσκεται σε διαδικασία

επαναδιαπραγμάτευσης της σύμβασης με επιμήκυνση του χρόνου αποπληρωμής και την υπογραφή νέας σύμβασης εντός των επόμενων τριών μηνών.

Το ανωτέρω ποσό των € 450,000 θεωρήθηκε απαίτηση καθυστερημένης είσπραξης και όχι ανεπίδεκτο προς είσπραξη γι' αυτό και δεν διαγράφηκε εις βάρος των αποτελεσμάτων της χρήσης 2010.

Δεν υφίσταται άλλη σύμβαση εκτός της ανωτέρω αναφερόμενης.

3.11 Χρηματοοικονομικές Πληροφορίες

Οι ακόλουθες χρηματοοικονομικές πληροφορίες των οικονομικών χρήσεων 2008-2009 προέρχονται από τις ενοποιημένες οικονομικές καταστάσεις της χρήσης 2009 που συντάχθηκαν από την ΙΜΠΕΡΙΟ βάσει των Δ.Π.Χ.Α., και έχουν ελεγχθεί από τον τακτικό Ορκωτό-Ελεγκτή κ. Παναγιώτη Κ. Βρουστούρη (ΑΜ ΣΟΕΛ 12921, διεύθυνση: Μεσογείων 388, Αγία Παρασκευή).

Οι εν λόγω οικονομικές καταστάσεις (2009 και 2008) έχουν εγκριθεί από το Διοικητικό Συμβούλιο της Εταιρείας την 29/03/2010 και 27/03/2009 αντίστοιχα, είναι διαθέσιμες στα γραφεία της Εταιρείας, 29^ο χλμ Ε.Ο Αθηνών Λαμίας 19014 Αφίδνες Αττικής, τηλ: 22950-46800 και στην ηλεκτρονική διεύθυνση www.imperio.gr.

Οι ακόλουθες χρηματοοικονομικές πληροφορίες της οικονομικής χρήσης 2010 προέρχονται από τις ενοποιημένες οικονομικές καταστάσεις της χρήσης 2010 που συντάχθηκαν από την ΙΜΠΕΡΙΟ βάσει των Δ.Π.Χ.Α. και έχουν ελεγχθεί από τον τακτικό Ορκωτό- Ελεγκτή κ. Ιωάννη Θ. Μακρή (ΑΜ ΣΟΕΛ: 28131) της εταιρείας PKF Ευρωελεγκτική ΑΕ (Διεύθυνση: Λ. Κηφισίας 124, 115 26 Αθήνα).

Οι εν λόγω οικονομικές καταστάσεις της χρήσης 2010 έχουν εγκριθεί από το Διοικητικό Συμβούλιο της Εταιρείας την 29/03/2011 και είναι διαθέσιμες στα γραφεία της Εταιρείας, 29^ο χλμ Ε.Ο Αθηνών Λαμίας 19014 Αφίδνες Αττικής, τηλ: 22950-46800 και στην ηλεκτρονική διεύθυνση www.imperio.gr.

Να σημειωθεί ότι τα στοιχεία της χρήσης 2008 που παρατίθενται στην ενότητα αυτή, προέρχονται από τις αντίστοιχες συγκριτικές οικονομικές καταστάσεις της χρήσης 2009 και είναι διαφοροποιημένα από τις δημοσιευμένες οικονομικές καταστάσεις του 2008 λόγω επαναπροσδιορισμού του τιμήματος απόκτησης της ΜΠΑΛΛΑΟΥΦ καθώς και της οριστικοποίησης των αξιών που είχαν αποδοθεί προσωρινά, κατά την ημερομηνία απόκτησης της ΑΓΕΤΕΚ, στα περιουσιακά της στοιχεία και υποχρεώσεις με αποτέλεσμα να προσδιοριστεί νέα οριστική υπεραξία. Αναλυτική παράθεση των προσαρμογών γίνεται στον ακόλουθο πίνακα:

Κατάσταση οικονομικής θέσης Ομίλου ΙΜΠΕΡΙΟ					
(Ποσά σε €'000)	Αρχικά ποσά 2008	Προσαρμογές ΑΓΕΤΕΚ	Προσαρμογές ΜΠΑΛΛΑΟΥΦ	Επαναταξινόμηση Κονδυλίων	Οριστικά ποσά 2008
ΕΝΕΡΓΗΤΙΚΟ					
Μη κυκλοφορούντα περιουσιακά στοιχεία					
Ενσώματα πάγια	31,419	190			31,609
Υπεραξία	9,193		-416		8,776
Άυλα περιουσιακά στοιχεία	8,225				8,225
Συμμετοχές σε συγγενείς	2,551	-1,551			1,000
Μακροπρόθεσμες απαιτήσεις	252				252
Σύνολο	51,640				49,863
Κυκλοφορούντα περιουσιακά στοιχεία					
Αποθέματα	62				62
Εμπορικές απαιτήσεις	26,815				26,815
Λοιπές απαιτήσεις	5,044	1,687		17	6,747
Ταμειακά διαθέσιμα και ισοδύναμα	811				811
Σύνολο Κυκλοφορούντων	32,730				34,434
Σύνολο Ενεργητικού	84,370				84,297

ΠΑΘΗΤΙΚΟ					
Καθαρή θέση αποδιδόμενη στους μετόχους της μητρικής					
Μετοχικό κεφάλαιο	6,361				6,361
Υπέρ το άρτιο	10,620				10,620
Αποθεματικά	9,892		-1,263		8,629
Αποτελέσματα εις νέον	6,157	75			6,231
Καθαρή θέση που αναλογεί στους μετόχους της μητρικής	33,029				31,840
Δικαιώματα Μειοψηφίας	208	102			310
Σύνολο Καθαρής Θέσης	33,237				32,151
Μακροπρόθεσμες υποχρεώσεις					
Μακροπρόθεσμα δάνεια	15,962				15,962
Λοιπές προβλέψεις	130				130
Προβλέψεις για παροχές σε εργαζομένους	1,338				1,338
Αναβαλλόμενος φόρος εισοδήματος	3,511				3,511
Σύνολο μακροπρόθεσμων υποχρεώσεων	20,941				20,941
Βραχυπρόθεσμες υποχρεώσεις					
Εμπορικές και λοιπές υποχρεώσεις	10,898	150	847	17	11,911
Βραχυπρόθεσμα δάνεια	18,853				18,853
Τρέχων φόρος εισοδήματος	441				441
Σύνολο βραχυπρόθεσμων υποχρεώσεων	30,192				31,206
Σύνολο υποχρεώσεων	51,133				52,147
Σύνολο Παθητικού	84,370				84,297

Πηγή: Ενοποιημένες οικονομικές καταστάσεις των χρήσεων 2008-2009 που συντάχθηκαν από την ΙΜΠΕΡΙΟ ΑΡΓΩ ΓΚΡΟΥΠ ΑΜΕ βάσει Δ.Π.Χ.Α, και έχουν ελεγχθεί από τον τακτικό Ορκωτό- Ελεγκτή κ. Παναγιώτη Κ. Βρουστούρη (ΑΜ ΣΟΕΛ 12921).

Οι εταιρείες που περιλαμβάνονται στις ενοποιημένες οικονομικές καταστάσεις των χρήσεων 2008-2010 και το ποσοστό συμμετοχής της Εταιρείας σε αυτές παρουσιάζονται στον παρακάτω πίνακα:

Ενοποιούμενες Εταιρείες Ομίλου ΙΜΠΕΡΙΟ					
Εταιρεία	Χώρα Εγκατάστασης	2009			2008
		2010	2009	2008	
VENUS ΑΝΩΝΥΜΗ ΕΤΑΙΡΕΙΑ ΜΕΤΑΦΟΡΩΝ	ΕΛΛΑΔΑ	Θυγατρική 80%	Θυγατρική 70%	Θυγατρική 70%	
ABC SHIPPING LTD	ΒΟΥΛΓΑΡΙΑ	Συγγενής 33%	Συγγενής 33%	-	
HANSEATIC MARINE CONSULTING GMBH	ΓΕΡΜΑΝΙΑ	-	-	Θυγατρική 45%	
ΔΟΜΥΛΙΚΟ ΑΕ	ΕΛΛΑΔΑ	-	-	Συγγενής 24.42%	
4 PL ΑΕ	ΕΛΛΑΔΑ	Συγγενής 48.6%	Συγγενής 48.6%	-	
RILA INTERTRANS LTD	ΒΟΥΛΓΑΡΙΑ	-	Θυγατρική 49%	Θυγατρική 49%	

Πηγή: Δημοσιευμένες ενοποιημένες οικονομικές καταστάσεις των χρήσεων 2009 - 2010 που έχουν συνταχθεί από την Εταιρεία βάσει Δ.Π.Χ.Α. και έχουν ελεγχθεί από Ορκωτό Ελεγκτή Λογιστή. Οι

ενοποιημένες οικονομικές καταστάσεις της χρήσης 2008 είναι αυτές που δημοσιεύονται ως συγκριτικά στοιχεία στις ετήσιες οικονομικές καταστάσεις της χρήσεως 2009.

Ο τρόπος ενσωμάτωσης των ανωτέρω εταιρειών στις ενοποιημένες οικονομικές καταστάσεις του Ομίλου για τις χρήσεις 2008-2010 παρουσιάζεται στον ακόλουθο πίνακα:

Εταιρεία	Μέθοδος Ενοποίησης		
	2010	2009	2008
VENUS ΑΝΩΝΥΜΗ ΕΤΑΙΡΕΙΑ ΜΕΤΑΦΟΡΩΝ	Ολική	Ολική	Ολική
ABC SHIPPING LTD	Καθαρή Θέση	Καθαρή Θέση	-
HANSEATIC MARINE CONSULTING GMBH	-	-	Καθαρή Θέση
ΔΟΜΥΛΙΚΟ ΑΕ	-	-	Καθαρή Θέση
4 PL ΑΕ	Καθαρή Θέση	Καθαρή Θέση	-
RILA INTERTRANS LTD	-	Ολική	Καθαρή Θέση

Πηγή: Δημοσιευμένες ενοποιημένες οικονομικές καταστάσεις των χρήσεων 2009 - 2010 που έχουν συνταχθεί από την Εταιρεία βάσει Δ.Π.Χ.Α. και έχουν ελεγχθεί από Ορκωτό Ελεγκτή Λογιστή. Οι ενοποιημένες οικονομικές καταστάσεις της χρήσης 2008 είναι αυτές που δημοσιεύονται ως συγκριτικά στοιχεία στις ετήσιες οικονομικές καταστάσεις της χρήσεως 2009.

Ακολουθεί ανάλυση των ενοποιημένων αποτελεσμάτων, στοιχείων οικονομικής θέσης, ταμειακών ροών και μεταβολών καθαρής θέσης του Ομίλου για τις χρήσεις 2008-2010.

3.11.1 Στοιχεία Αποτελεσμάτων Χρήσεων 2008 - 2010

Στον ακόλουθο πίνακα παρατίθενται τα ενοποιημένα στοιχεία αποτελεσμάτων του Ομίλου για τις χρήσεις 2008-2010:

(Προσά σε € '000)	2010	2009	2008
Κύκλος εργασιών	54,401	59,038	60,328
Άλλα έσοδα	433	672	854
Παροχές σε εργαζομένους	-9,825	-10,947	-8,270
Αποσβέσεις	-1,351	-1,563	-1,326
Άλλα έξοδα	-46,073	-49,093	-49,858
Ζημίες από διαγραφή επισφαλών απαιτήσεων	-507	0	0
Κέρδος / (ζημία) εκμετάλλευσης	-2,922	-1,892	1,728
Κέρδος από υπεραξία	0	0	1,164
Απομείωση υπεραξίας	0	-2,050	0
Χρηματοοικονομικά έξοδα	-2,648	-2,254	-2,056
Αποτελέσματα από συμμετοχές σε συγγενείς	-119		
Κέρδος / (ζημία) προ φόρων	-5,689	-6,197	835
Φόρος εισοδήματος	812	537	-9
Καθαρό κέρδος / (ζημία) περιόδου	-4,877	-5,659	827
Το καθαρό κέρδος / (ζημία) κατανέμεται σε:			
Μετόχους εταιρείας	-4,792	-5,658	511
Δικαιώματα μειοψηφίας	-85	-1	316
Σύνολο	-4,877	-5,659	827
Κέρδη προ φόρων, τόκων και αποσβέσεων (EBITDA)	-1,571	-329	3,053
Βασικά κέρδη (ζημίες) ανά μετοχή μετά από φόρους	0	0	0

Σημείωση: Τυχόν αποκλίσεις στα σύνολα από το άθροισμα των επιμέρους μεγεθών οφείλονται σε στρογγυλοποιήσεις

Πηγή: Δημοσιευμένες ενοποιημένες οικονομικές καταστάσεις των χρήσεων 2009 - 2010 που έχουν συνταχθεί από την Εταιρεία βάσει Δ.Π.Χ.Α. και έχουν ελεγχθεί από Ορκωτό Ελεγκτή Λογιστή . Οι

ενοποιημένες οικονομικές καταστάσεις της χρήσης 2008 είναι αυτές που δημοσιεύονται ως συγκριτικά στοιχεία στις ετήσιες οικονομικές καταστάσεις της χρήσεως 2009.

Πωλήσεις

Η ανάλυση των πωλήσεων έχει ως εξής:

Εξέλιξη των πωλήσεων (ποσά σε € '000)	2010		2009		2008	
Παροχή υπηρεσιών	54,391	99.98%	58,891	99.75%	54,719	90.70%
Πωλήσεις εμπορευμάτων	10	0.02%	147	0.25%	5,609	9.30%
Σύνολο	54,401		59,038		60,328	

Σημείωση: Τυχόν αποκλίσεις στα σύνολα από το άθροισμα των επιμέρους μεγεθών οφείλονται σε στρογγυλοποιήσεις

Πηγή: Δημοσιευμένες ενοποιημένες οικονομικές καταστάσεις των χρήσεων 2009 - 2010 που έχουν συνταχθεί από την Εταιρεία βάσει Δ.Π.Χ.Α. και έχουν ελεγχθεί από Ορκωτό Ελεγκτή Λογιστή. Οι ενοποιημένες οικονομικές καταστάσεις της χρήσης 2008 είναι αυτές που δημοσιεύονται ως συγκριτικά στοιχεία στις ετήσιες οικονομικές καταστάσεις της χρήσεως 2009.

Στις οικονομικές καταστάσεις της χρήσης 2009 εφαρμόσθηκε για **πρώτη φορά** το Δ.Π.Χ.Α. 8 «Λειτουργικοί τομείς» ως αποτέλεσμα των εξαγορών και συγχωνεύσεων στις οποίες προέβει η ΙΜΠΕΡΙΟ στο τέλος της χρήσης 2008 και οι οποίες οδήγησαν στην ανάπτυξη διακριτών δραστηριοτήτων που αποτυπώνονται ως:

- Υπηρεσίες διαμεταφοράς
- Υπηρεσίες logistics

Ο **τομέας της διαμεταφοράς** έχει ως αντικείμενο τη χερσαία (οδική και σιδηροδρομική), θαλάσσια και αεροπορική μεταφορά εμπορευμάτων, την πρακτόρευση καθώς και την προσωρινή εναπόθεση τους. Επιπλέον, στον τομέα αυτό συμπεριλαμβάνεται η εκτέλεση τελωνειακών πράξεων για λογαριασμό τρίτων και γενικά η διενέργεια όλων όσων απαιτούνται για τον εκτελωνισμό εμπορευμάτων.

Στις **υπηρεσίες logistics** συμπεριλαμβάνεται η αποθήκευση εμπορευμάτων σε ιδιόκτητους ή μισθωμένους χώρους η διακίνηση τους προς τις εγκαταστάσεις του πελάτη καθώς και υπηρεσίες που αφορούν σε διαλογή, ποιοτικό έλεγχο, ετικετοκόλληση, συσκευασία ή ανασυσκευασία (αμπαλάζ).

Επομένως, οι πωλήσεις των χρήσεων 2009-2010 αναλύονται ως εξής:

Πληροφορίες λειτουργικών τομέων (ποσά σε € '000)	2010		2009	
Διαμεταφορά	44,969	82.66%	49,780	84.32%
Logisitcs	9,432	17.34%	9,259	15.68%
Σύνολο	54,401		59,038	

Σημείωση: Τυχόν αποκλίσεις στα σύνολα από το άθροισμα των επιμέρους μεγεθών οφείλονται σε στρογγυλοποιήσεις

Πηγή: Δημοσιευμένες ενοποιημένες οικονομικές καταστάσεις των χρήσεων 2009 - 2010 που έχουν συνταχθεί από την Εταιρεία βάσει Δ.Π.Χ.Α. και έχουν ελεγχθεί από Ορκωτό Ελεγκτή Λογιστή

Ο κλάδος της διαμεταφοράς αποτελεί τον κύριο τομέα δραστηριότητας του Ομίλου, αφού η συνεισφορά του στον ενοποιημένο κύκλο εργασιών ανήλθε σε 82,66% το 2010 έναντι 84,32% το 2009.

Επίσης, ο κύκλος εργασιών παρουσιάζει διασπορά τόσο γεωγραφική όσο και πελατειακή έτσι ώστε να μην υφίστανται ουσιαστικά σημαντικός κίνδυνος απωλειών από τη συγκέντρωση του. Στον πίνακα που ακολουθεί παρουσιάζεται η γεωγραφική κατανομή του κύκλου εργασιών για τις χρήσεις 2009-2010:

Γεωγραφική ανάλυση του κύκλου εργασιών (ποσά σε € '000)		2010		2009	
Χώρα	Πωλήσεις	%	Πωλήσεις	%	
Ελλάδα	44,627	82.03%	38,538	65.28%	
Εντός Ευρωπαϊκής Ένωσης	8,404	15.45%	18,515	31.36%	
Εκτός Ευρωπαϊκής Ένωσης	1,369	2.52%	1,985	3.36%	
Σύνολο	54,401		59,038		

Σημείωση: Τυχόν αποκλίσεις στα σύνολα από το άθροισμα των επιμέρους μεγεθών οφείλονται σε στρογγυλοποιήσεις

Πηγή: Δημοσιευμένες ενοποιημένες οικονομικές καταστάσεις των χρήσεων 2009 - 2010 που έχουν συνταχθεί από την Εταιρεία βάσει Δ.Π.Χ.Α. και έχουν ελεγχθεί από Ορκωτό Ελεγκτή Λογιστή

Η μείωση του κύκλου εργασιών σε χώρες εντός Ευρωπαϊκής Ένωσης που σημειώθηκε το 2010 οφείλεται κατά κύριο λόγο στη κάθετη μείωση της κατανάλωσης η οποία οδήγησε σε μείωση, κατά κύριο λόγο, των εισαγόμενων αγαθών και εμπορευμάτων

Πιο αναλυτικά:

Σε ενοποιημένο επίπεδο, οι πωλήσεις ανήλθαν σε € 59,03 εκατ. το 2009 έναντι € 60.32 εκατ. το 2008, παρουσιάζοντας μείωση 2.15%. Θα πρέπει να επισημανθεί ότι τα αποτελέσματα της χρήσης 2009 δεν είναι συγκρίσιμα με τα αντίστοιχα του 2008, καθώς υπάρχει σημαντική διαφοροποίηση στη διάρθρωση του Ομίλου. Συγκεκριμένα, κατά τη χρήση 2008 ενοποιείται κύκλος εργασιών € 16.37 εκατ. που αφορά στην εταιρεία ΔΟΜΥΛΙΚΟ η οποία δεν ενοποιείται τη χρήση 2009. Από την άλλη πλευρά στη χρήση 2009 περιλαμβάνεται καθ' ολοκληρία ο κύκλος εργασιών της απορροφημένης εταιρείας ΜΠΑΛΛΑΟΥΦ καθώς και της θυγατρικής εταιρείας VENUS όταν για τη χρήση 2008 η μεν ΜΠΑΛΛΑΟΥΦ ενοποιήθηκε κατά ένα μικρό ποσό (€ 1.03 εκατ.), ενώ η VENUS ενοποιήθηκε μόνο κατά το β' εξάμηνο (€2.28 εκατ.).

Ο ενοποιημένος κύκλος εργασιών κατά τη χρήση 2010 ανήλθε σε € 54,40 εκατ. έναντι € 59,03 εκατ. το 2009, παρουσιάζοντας μείωση κατά 7.85%. Η μείωση στον ενοποιημένο κύκλο εργασιών οφείλεται κυρίως στην πρωτοφανή οικονομική κρίση που μαστίζει τον ιδιωτικό τομέα και επηρέασε αρνητικά το διαμεταφορικό έργο, ως αποτέλεσμα της μειούμενης κατανάλωσης στην εγχώρια αγορά, αλλά και στις δραστηριότητες των δημοσίων εξόδων (πάγωμα των μετακινήσεων των δημοσίων υπαλλήλων), οι οποίες επηρέασαν αρνητικά τα έσοδα του Ομίλου στον τομέα της οικοσκευής (home moving)

Επιπρόσθετα, οι ιδιαίτερα δυσμενείς συνθήκες που επικράτησαν στη διεθνή αλλά και την εγχώρια αγορά κατά τις χρήσεις 2009-2010, επηρέασαν αρνητικά όλους τους τομείς της επιχειρηματικής δραστηριότητας. Στην εγχώρια αγορά η κρίση και ο συνακόλουθος περιορισμός στη διάθεση ρευστότητας σε συνδυασμό με τα μέτρα δημοσιονομικής εξυγίανσης, μείωσαν ακόμα περισσότερο την ήδη περιορισμένη κατανάλωση με αποτέλεσμα να πληγεί και ο κλάδος των μεταφορών και logistics μέσα από τη μείωση της εμπορευματικής και μεταφορικής κίνησης με ταυτόχρονη όξυνση του ανταγωνισμού. Η συρρίκνωση του εμπορίου οδήγησε σε μείωση της εισαγωγής καταναλωτικών αγαθών σε όλους τους κλάδους δραστηριότητας (ένδυση, έπιπλα και οικιακός εξοπλισμός, βιομηχανικά και κατασκευαστικά είδη και λοιπά) ενώ η καθίζηση της βιομηχανικής παραγωγής οδήγησε στην κατακόρυφη μείωση των εξαγωγών. Επίσης οι συντεχνιακές κινητοποιήσεις των αυτοκινητιστών, από τον Ιούλιο ως και το Σεπτέμβριο του 2010, με αίτημα την μη απελευθέρωση του επαγγέλματος συνέτειναν στην κατάρρευση των μεταφορών κατά το αναφερόμενο χρονικό διάστημα με αντίστοιχη επίπτωση στον ετήσιο κύκλο εργασιών.

Μικτό Κέρδος

Το μικτό κέρδος για τον Όμιλο το 2010 διαμορφώθηκε σε € 7,21 εκατ. αντιπροσωπεύοντας το 13,25% επί του κύκλου εργασιών. Αντίστοιχα το μικτό περιθώριο

κέρδους για τη χρήση 2009 είχε διαμορφωθεί σε 15,93% όταν για τη χρήση 2008 είχε διαμορφωθεί σε 16,15% επί του κύκλου εργασιών. Η μείωση του μικτού περιθωρίου κέρδους κατά τη χρήση 2009 σε σχέση με την αντίστοιχη του 2008 οφείλεται τόσο στη διαφοροποίηση της διάρθρωσης του Ομίλου όσο και στην όξυνση του ανταγωνισμού συνέπεια της οικονομικής κρίσης. Η περαιτέρω μείωση του μικτού περιθωρίου κέρδους κατά τη χρήση 2010 οφείλεται αποκλειστικά στην προσπάθεια που έγινε για να διατηρήσει ο όμιλος τα κατεχόμενα μερίδια σε μια συνεχώς συρρικνούμενη αγορά. Πιο συγκεκριμένα ο διαμεταφορικός κλάδος στο σύνολό του αλλά και ο Όμιλος βρέθηκαν σε μια διελκυστίνδα όπου από τη μια πλευρά οι εμπορικοί πελάτες απαιτούσαν, και πέτυχαν σε αρκετές περιπτώσεις, μείωση των τιμών και από την άλλη πλευρά οι αυτοκινητιστές απαιτούσαν αύξηση των κομίστρων συνέπεια της αυξανόμενης τιμής του πετρελαίου στη διεθνή αλλά και την εγχώρια αγορά.

Λειτουργικά έξοδα/ Λοιπά έσοδα

Στους κατωτέρω πίνακες, παρατίθενται αναλυτικά τα βασικά λειτουργικά έξοδα καθώς και οι παροχές σε εργαζομένους του Ομίλου για τις χρήσεις 2008 - 2010:

Λειτουργικά έξοδα Ομίλου ΙΜΠΕΡΙΟ			
(ποσά σε € '000)	2010	2009	2008
Αμοιβές και έξοδα τρίτων	1,578	1,026	1,587
Έξοδα μεταφορών	40,649	43,008	37,584
Ενοίκια	1,055	1,047	1,580
Ασφάλιστρα	238	337	267
Επισκευές και συντηρήσεις	130	157	188
Φόροι- τέλη	261	254	339
Προβολή & διαφήμιση	52	101	160
Λοιπά	2,110	3,162	8,153
Σύνολο	46,073	49,093	49,858

Πηγή: Δημοσιευμένες ενοποιημένες οικονομικές καταστάσεις των χρήσεων 2009 - 2010 που έχουν συνταχθεί από την Εταιρεία βάσει Δ.Π.Χ.Α. και έχουν ελεγχθεί από Ορκωτό Ελεγκτή Λογιστή. Οι ενοποιημένες οικονομικές καταστάσεις της χρήσης 2008 είναι αυτές που δημοσιεύονται ως συγκριτικά στοιχεία στις ετήσιες οικονομικές καταστάσεις της χρήσεως 2009.

Αμοιβές εργαζομένων Ομίλου ΙΜΠΕΡΙΟ			
(ποσά σε € '000)	2010	2009	2008
Παροχές σε εργαζομένους	9,825	10,947	8,270
Σύνολο	9,825	10,947	8,270

Πηγή: Δημοσιευμένες ενοποιημένες οικονομικές καταστάσεις των χρήσεων 2009 - 2010 που έχουν συνταχθεί από την Εταιρεία βάσει Δ.Π.Χ.Α. και έχουν ελεγχθεί από Ορκωτό Ελεγκτή Λογιστή. Οι ενοποιημένες οικονομικές καταστάσεις της χρήσης 2008 είναι αυτές που δημοσιεύονται ως συγκριτικά στοιχεία στις ετήσιες οικονομικές καταστάσεις της χρήσεως 2009.

Οι παροχές σε εργαζομένους το 2009 αυξήθηκαν σε € 10,95 εκατ. από € 8,27 εκατ. το 2008 γεγονός που οφείλεται στη σημαντική διαφοροποίηση στη διάρθρωση του Ομίλου. Πιο συγκεκριμένα κατά τη χρήση 2009 περιλαμβάνονται στο σύνολό τους οι αμοιβές προσωπικού της ΜΠΑΛΛΑΟΥΦ σε αντίθεση με τη χρήση 2008 που περιλαμβάνεται αναλογία τους μόνο για 18 ημέρες. Από την άλλη πλευρά, στη χρήση 2009, δεν περιλαμβάνονται οι αμοιβές προσωπικού της ΔΟΜΥΛΙΚΟ μέρος των οποίων (9μηνο) ενσωματώνονταν στην χρήση 2008.

Αντίστοιχα για τη χρήση 2010, οι παροχές σε εργαζομένους μειώθηκαν κατά 10.25% και ανήλθαν σε € 9,83 εκατ, σαν αποτέλεσμα της μείωσης του αριθμού του προσωπικού από 333 άτομα το 2009 σε 270 άτομα για το 2010. Η μείωση του αριθμού του απασχολούμενου προσωπικού οφείλεται αποκλειστικά στην προσπάθεια του Ομίλου να αναπροσαρμόσει τα λειτουργικά έξοδα στα δεδομένα του συρρικνούμενου, συνέπεια της κρίσης, κύκλου εργασιών.

Περαιτέρω ανάλυση του λογαριασμού παροχές σε εργαζομένους, παρατίθενται στον ακόλουθο πίνακα:

Παροχές σε εργαζομένους		
(ποσά σε €'000)	2010	2009
Αμοιβές έμμισθου προσωπικού	6,297	7,014
Αμοιβές ημερομίσθιου προσωπικού	1,148	1,445
Εργοδοτικές εισφορές έμμισθου προσωπικού	1,538	1,687
Εργοδοτικές εισφορές ημερομίσθιου προσωπικού	347	447
Παρεπόμενες αποδοχές και έξοδα προσωπικού	10	54
Αποζημιώσεις απόλυσης ή συνταξιοδότησης	440	397
Πρόβλεψη για αποζημίωση προσωπικού	46	-96
Σύνολο	9,825	10,947

Πηγή: Δημοσιευμένες ενοποιημένες οικονομικές καταστάσεις της χρήσης 2010 που έχουν συνταχθεί από την Εταιρεία βάσει Δ.Π.Χ.Α. και έχουν ελεγχθεί από Ορκωτό Ελεγκτή Λογιστή

Τα έξοδα μεταφορών (διαμεταφορικό έργο) αυξήθηκαν το 2009 κατά € 5.42 εκατ. γεγονός που οφείλεται στη σημαντική διαφοροποίηση στη διάρθρωση του Ομίλου. Πιο συγκεκριμένα κατά τη χρήση 2009 περιλαμβάνονται στο σύνολό τους τα έξοδα μεταφορών της ΜΠΑΛΛΑΟΥΦ σε αντίθεση με τη χρήση 2008 που περιλαμβάνονται μόνο για 18 ημέρες. Από την άλλη πλευρά στη χρήση 2008 περιλαμβάνεται μέρος των εξόδων μεταφοράς της ΔΟΜΥΛΙΚΟ (9μηνο) τα οποία δεν υφίστανται στη χρήση 2009.

Αντίστοιχα για τη χρήση 2010, τα έξοδα μεταφορών μειώθηκαν κατά € 2,36 εκατ και ανήλθαν σε € 40,65 εκατ. Η μείωση αυτή οφείλεται στη μείωση του διαμεταφορικού έργου, ως απόρροια της γενικότερης ύφεσης που πλήττει την Ελληνική αγορά με αποτέλεσμα να μειωθεί ο αριθμός των αποστολών που διακινήθηκαν κατά τη χρήση 2010. Ωστόσο, η αύξηση που παρατηρήθηκε στις τιμές του πετρελαίου είχε σαν αποτέλεσμα η μείωση του μεταφορικού κόστους να μην είναι ανάλογη της μείωσης του κύκλου εργασιών.

Τα λοιπά έξοδα το 2009 μειώθηκαν κατά € 4.99 εκατ. γεγονός που οφείλεται αποκλειστικά στη δραστηριότητα της ΔΟΜΥΛΙΚΟ κατά τη χρήση 2008. Αντίστοιχα για τη χρήση 2010, τα λοιπά έξοδα μειώθηκαν περαιτέρω σε € 2,11 εκατ ως αποτέλεσμα των προσπαθειών της διοίκησης να περιορίσει το λειτουργικό κόστος. Στα λοιπά έξοδα περιλαμβάνονται έξοδα τηλεφωνίας (σταθερή, κινητή), λογαριασμοί κοινής ωφέλειας (ΔΕΗ, ΕΥΔΑΠ), έξοδα φύλαξης, έξοδα κίνησης προσωπικού, υλικά γραφείου και αναλώσιμα, υλικά άμεσης ανάλωσης, συνδρομές-εισφορές.

Τα λειτουργικά έξοδα του Ομίλου ως ποσοστό επί του κύκλου εργασιών ανήλθαν σε 84,69% το 2010, έναντι 83,15% το 2009 και 82,64% το 2008. Η αύξηση στο μικτό περιθώριο κέρδους, παρόλο που το μικτό κέρδος σε απόλυτα μεγέθη βαίνει μειούμενο, οφείλεται κατά κύριο λόγο στην αύξηση της τιμής του πετρελαίου στη διεθνή αλλά και την εγχώρια αγορά ένα μέρος της οποίας το επωμίστηκαν οι εταιρίες διαμεταφοράς. υτή οφείλεται κυρίως στα έξοδα μεταφορών ως απόρροια της αύξησης των τιμών του πετρελαίου.

Τα **λοιπά έσοδα** του Ομίλου αναλύονται ως εξής:

Λοιπά έσοδα Ομίλου ΙΜΠΕΡΙΟ			
(ποσά σε ΕΥΡΩ '000)	2010	2009	2008
Ληφθείσες επιδοτήσεις	2	0	0
Έσοδα από παροχή υπηρεσιών σε τρίτους	37	0	0
Κέρδη από πωλήσεις ενσωμάτων παγίων	0	0	20
Προμήθειες	0	0	307
Ενοίκια	279	172	141
Συναλλαγματικές διαφορές	13	0	0
Έσοδα προηγούμενων χρήσεων	33	0	0
Λοιπά	68	500	386
Σύνολο	433	672	854

Πηγή: Δημοσιευμένες ενοποιημένες οικονομικές καταστάσεις των χρήσεων 2009 - 2010 που έχουν συνταχθεί από την Εταιρεία βάσει Δ.Π.Χ.Α. και έχουν ελεγχθεί από Ορκωτό Ελεγκτή Λογιστή. Οι ενοποιημένες οικονομικές καταστάσεις της χρήσης 2008 είναι αυτές που δημοσιεύονται ως συγκριτικά στοιχεία στις ετήσιες οικονομικές καταστάσεις της χρήσεως 2009.

Τα λοιπά έσοδα του Ομίλου περιλαμβάνουν κέρδη από πωλήσεις ενσωμάτων παγίων, έσοδα από προμήθειες αεροπορικών εταιρειών, εισπράξεις από ενοίκια καθώς και διάφορα έκτακτα έσοδα. Η παρατηρούμενη μείωση κατά τη χρήση 2009 των λοιπών εσόδων οφείλεται σε λογιστική ανακατανομή κονδυλίων. Έτσι, τα έσοδα από προμήθειες ενσωματώθηκαν κατά τη χρήση 2009 στον κύκλο εργασιών του Ομίλου και της Εταιρείας σε αντίθεση με τη χρήση 2008 που παρουσιάζονταν ως ξεχωριστό κονδύλι στο λογαριασμό λοιπών εσόδων. Αντίστοιχα για τη χρήση 2010, τα λοιπά έσοδα ανήλθαν σε € 433 χιλ. γεγονός που οφείλεται κατά κύριο λόγο στη σημαντική μείωση των λοιπών εσόδων (αφορούν κυρίως σε ληφθείσες αποζημιώσεις εμπορευμάτων, και έσοδα προηγούμενων χρήσεων) κατά € 432 χιλ. γεγονός που υπερκάλυψε την αύξηση των εσόδων ενοικίων.

EBITDA

Τα ενοποιημένα αποτελέσματα προ φόρων, χρηματοδοτικών και επενδυτικών αποτελεσμάτων και αποσβέσεων (EBITDA) ανήλθαν για τη χρήση 2010 σε ζημιές € 1,57 εκ. έναντι ζημιών € 329 χιλ για τη χρήση 2009 και κερδών 3,05 εκατ για το 2008. Η αύξηση της ζημιάς τη χρήση 2010 κατά € 1,24 εκ. σε σχέση με την αντίστοιχη χρήση 2009 οφείλεται κυρίως στη διαγραφή επισφαλών απαιτήσεων κατά € 0,5 εκ. Τα υπόλοιπα οφείλονται στη διαφορά από την υστέρηση των εσόδων κατά € 4,88 εκ. όταν οι παροχές σε εργαζομένους καθώς και τα λοιπά έξοδα παρουσιάζουν μείωση μόνο κατά € 4,14 εκ. Για τη χρήση 2009, η παρατηρούμενη μείωση των λειτουργικών εσόδων σε σχέση με την αντίστοιχη χρήση 2008 οφείλεται κατά κύριο λόγο στη διαφοροποίηση της διάρθρωσης του Ομίλου.

EBIT

Τα αποτελέσματα προ φόρων, χρηματοδοτικών και επενδυτικών αποτελεσμάτων (EBIT) διαμορφώθηκαν για τον Όμιλο σε ζημιές € 2,92 εκατ για το 2010 έναντι ζημιών € 1,89 εκατ την αντίστοιχη χρήση του 2009 και κερδών € 1,73 εκατ το 2008. Η αύξηση των ζημιών του Ομίλου κατά τη χρήση 2010 σε σχέση με τη χρήση 2009 οφείλεται κυρίως στη διαγραφή επισφαλών απαιτήσεων ποσού € 0,5 εκατ, καθώς και στην μείωση του κύκλου εργασιών η οποία δεν συνοδεύτηκε από αναλογική μείωση των λειτουργικών εξόδων. Για τη χρήση 2009, οι ζημιές οφείλονται αφενός στη διαφοροποίηση της διάρθρωσης του Ομίλου, γεγονός που οδήγησε αφενός στη μείωση του κύκλου εργασιών κατά € 1,29 εκατ. και αφετέρου στην αύξηση των αμοιβών προσωπικού κατά € 2,67 εκατ. καθώς κατά τη χρήση 2008 είχαν ενοποιηθεί αμοιβές προσωπικού της ΜΠΑΛΛΑΟΥΦ που αντιστοιχούσαν σε χρονικό διάστημα μόλις 18 ημερών.

Χρηματοοικονομικά έξοδα/ (έσοδα)

Τα χρηματοοικονομικά έξοδα/ (έσοδα) του Ομίλου παρατίθενται στον παρακάτω πίνακα:

Χρηματοοικονομικά έξοδα/ (έσοδα) Ομίλου ΙΜΠΕΡΙΟ			
(ποσά σε ΕΥΡΩ '000)	2010	2009	2008
Τόκοι δανείων	2021	1,976	1,831
Τόκοι χρηματοδοτικών μισθώσεων	557	193	274
Λοιπά έξοδα τραπεζών	152	108	40
Ζημιές από επιμέτρηση μετοχών στην εύλογη αξία	31	-9	40
Ζημιές από εκποίηση θυγατρικής	27	0	0
Αποτέλεσμα από εκποίηση παγίων	-135	0	0
Τόκοι καταθέσεων	-6	-14	-129
Σύνολο	2,648	2,254	2,056

Πηγή: Δημοσιευμένες ενοποιημένες οικονομικές καταστάσεις των χρήσεων 2009 - 2010 που έχουν συνταχθεί από την Εταιρεία βάσει Δ.Π.Χ.Α. και έχουν ελεγχθεί από Ορκωτό Ελεγκτή Λογιστή. Οι ενοποιημένες οικονομικές καταστάσεις της χρήσης 2008 είναι αυτές που δημοσιεύονται ως συγκριτικά στοιχεία στις ετήσιες οικονομικές καταστάσεις της χρήσεως 2009.

Τα χρηματοοικονομικά έξοδα του Ομίλου για τη χρήση 2009 διαμορφώθηκαν σε € 2,25 εκατ. έναντι € 2,06 εκατ. την αντίστοιχη χρήση του 2008 γεγονός που οφείλεται στη σημαντική διαφοροποίηση της διάρθρωσης του Ομίλου. Αντίστοιχα για τη χρήση 2010, τα χρηματοοικονομικά έξοδα του Ομίλου αυξήθηκαν και διαμορφώθηκαν σε € 2,65 εκατ. Η αύξηση αυτή οφείλεται στην αύξηση της δανειακής επιβάρυνσης του Ομίλου (δάνεια και χρηματοδοτικές μισθώσεις) κατά € 2,36 εκ. αλλά και στην άνοδο του μέσου επιτοκίου δανεισμού.

Αποτελέσματα προ φόρων

Τα ενοποιημένα αποτελέσματα προ φόρων (EBT) ανήλθαν για τη χρήση 2010 σε ζημιές € 5,68 εκ. όταν για τη χρήση 2009 ανήλθαν σε ζημιές € 6,19 εκ. και τη χρήση 2008 σε κέρδη € 835 χιλ. Στα αποτελέσματα προ φόρων της χρήσης 2010 περιλαμβάνονται ζημιές ποσού € 119 χιλ. που αφορούν στην απομείωση των συμμετοχών σε συγγενείς, ενώ στη χρήση 2010 περιλαμβάνεται απομείωση υπεραξίας ποσού € 2,1 εκ. Επιπλέον τη χρήση 2010 αυξήθηκαν τα χρηματοοικονομικά έξοδα κατά € 393 γεγονός που οφείλεται τόσο στην αύξηση του δανεισμού όσο και στην αύξηση του μέσου επιτοκίου.

Αποτελέσματα μετά φόρων

Τα ενοποιημένα αποτελέσματα μετά φόρων (Net Earnings) διαμορφώθηκαν για τη χρήση 2010 σε ζημιές € 4,88 εκ., για τη χρήση 2009 σε ζημιές € 5,66 εκ. και για τη χρήση 2008 σε κέρδη € 827 χιλ. Ο φόρος εισοδήματος για τη χρήση 2010, συμπεριλαμβανομένου του αναβαλλόμενου φόρου, ανήλθε σε € (812,35) χιλ., τη χρήση 2009 σε € (537,25) χιλ. και τη χρήση 2008 σε € 8,76 χιλ.

3.11.2 Στοιχεία Ισολογισμού 31 Δεκεμβρίου Χρήσεων 2008-2010

Στον ακόλουθο πίνακα παρατίθενται συνοπτικά στοιχεία των ενοποιημένων καταστάσεων οικονομικής θέσης (ισολογισμοί) του Ομίλου της 31/12/2008 31/12/2009 και 31/12/2010:

Κατάσταση οικονομικής θέσης Ομίλου ΙΜΠΕΡΙΟ			
(ποσά σε €'000)	2010	2009	2008
ΕΝΕΡΓΗΤΙΚΟ			
Μη κυκλοφορούντα περιουσιακά στοιχεία			
Ενσώματα πάγια	32,762	32,251	31,609
Υπεραξία	6,726	6,726	8,776
Άυλα περιουσιακά στοιχεία	7,003	7,585	8,225
Συμμετοχές σε συγγενείς	599	718	1,000
Μακροπρόθεσμες απαιτήσεις	5,825	5,771	252
Σύνολο	52,915	53,051	49,863
Κυκλοφορούντα περιουσιακά στοιχεία			
Αποθέματα	0	0	62
Εμπορικές απαιτήσεις	26,839	25,193	26,815
Λοιπές απαιτήσεις	5,692	6,270	6,747
Ταμειακά διαθέσιμα και ισοδύναμα	1,378	1,410	811
Σύνολο Κυκλοφορούντων	33,910	32,873	34,434
Σύνολο Ενεργητικού	86,824	85,924	84,297
ΠΑΘΗΤΙΚΟ			
Καθαρή θέση αποδιδόμενη στους μετόχους της μητρικής			
Μετοχικό κεφάλαιο	10,865	10,865	6,361
Υπέρ το άρτιο	10,548	10,548	10,620
Αποθεματικά	4,188	4,188	8,629
Αποτελέσματα εις νέον	-4,210	582	6,231
Καθαρή θέση που αναλογεί στους μετόχους της μητρικής	21,391	26,182	31,840
Δικαιώματα Μειοψηφίας	122	309	310
Σύνολο Καθαρής Θέσης	21,513	26,491	32,151
Μακροπρόθεσμες υποχρεώσεις			
Μακροπρόθεσμα δάνεια	16,237	17,780	15,962
Λοιπές προβλέψεις	130	130	130
Προβλέψεις για παροχές σε εργαζομένους	1,297	1,251	1,338
Αναβαλλόμενος φόρος εισοδήματος	1,948	2,769	3,511
Σύνολο μακροπρόθεσμων υποχρεώσεων	19,612	21,930	20,941
Βραχυπρόθεσμες υποχρεώσεις			
Εμπορικές και λοιπές υποχρεώσεις	18,169	13,788	11,911
Βραχυπρόθεσμα δάνεια	27,353	23,455	18,853
Τρέχων φόρος εισοδήματος	177	261	441
Σύνολο βραχυπρόθεσμων υποχρεώσεων	45,700	37,503	31,206
Σύνολο υποχρεώσεων	65,312	59,433	52,147
Σύνολο Παθητικού	86,824	85,924	84,297

Σημείωση: Τυχόν διαφορές σε αθροίσματα οφείλονται σε στρογγυλοποιήσεις

Πηγή: Δημοσιευμένες ενοποιημένες οικονομικές καταστάσεις των χρήσεων 2009 - 2010 που έχουν συνταχθεί από την Εταιρεία βάσει Δ.Π.Χ.Α. και έχουν ελεγχθεί από Ορκωτό Ελεγκτή Λογιστή. Οι ενοποιημένες οικονομικές καταστάσεις της χρήσης 2008 είναι αυτές που δημοσιεύονται ως συγκριτικά στοιχεία στις ετήσιες οικονομικές καταστάσεις της χρήσεως 2009.

Παρατίθεται κατωτέρω η ανάλυση των σημαντικότερων λογαριασμών σε ενοποιημένη βάση του Ισολογισμού ο οποίος συντάχθηκε από την ΙΜΠΕΡΙΟ βάσει Δ.Π.Χ.Α για τις χρήσεις 2008-2010.

Γήπεδα, Οικόπεδα και εξοπλισμός

Το υπόλοιπο των ενσώματων παγίων του Ομίλου την 31/12/2008, 31/12/2009 και 31/12/2010 διαμορφώθηκε ως εξής:

ΕΝΣΩΜΑΤΑ ΠΑΓΙΑ ΟΜΙΛΟΥ											
Όμιλος ΙΜΠΕΡΙΟ (ποσά σε €'000)	Οικόπεδα	Οικόπεδα Leasing	Κτίρια	Κτίρια Leasing	Μηχανήματα	Μεταφορικά μέσα	Μεταφορικά μέσα Leasing	Έπιπλα και λοιπός εξοπλισμός	Έπιπλα και λοιπός εξοπλισμός Leasing	Πάγια υπό εκτέλεση	Σύνολο
Αξία κτήσης 01/01/2009	7,049	7,872	6,119	7,351	175	1,972	904	3,255	188	0	34,886
Προσθήκες χρήσεως από αποκτήσεις εταιρειών	0	0	524	0	324	26	0	206	0	867	1,947
Αγορές	0	0	298	0	0	0	0	0	0	0	298
Πωλήσεις	0	0	0	0	0	-83	-460	-238	0	0	-781
Κόστος Κτήσεως 31/12/2009	7,049	7,872	6,942	7,351	499	1,915	444	3,224	188	867	36,351
Αγορές	0	0	899	0	0	15	0	801	0	0	1,515
Πωλήσεις	0	0	0	0	0	-205	0	-481	0	0	-686
Μεταφορές	0	0	867	0	0	124	-124	20	-20	-867	0
Κόστος Κτήσεως 31/12/2010	7,049	7,872	8,507	7,351	499	1,849	320	3,563	168	0	37,180
Σωρευμένες αποσβέσεις 01/01/2009	0	0	-393	-198	-135	-613	-43	-1,893	-3	0	-3,277
Αποσβέσεις περιόδου	0	0	-180	-130	-20	-103	-38	-375	-57	0	-903
Αποσβέσεις πωληθέντων	0	0	0	0	0	49	31	0	0	0	80
Αποσβέσινα 31/12/2009	0	0	-573	-328	-154	-666	-50	-2,268	-60	0	-4,100
Αποσβέσεις χρήσεως	0	0	-166	-131	-53	-111	-19	-225	-17	0	-722
Αποσβέσεις πωληθέντων	0	0	0	0	0	2	0	402	0	0	403
Μεταφορές	0	0	0	0	0	-31	31	-5	5	0	0
Αποσβέσινα 31/12/2010	0	0	-739	-459	-207	-806	-39	-2,096	-72	0	-4,418
Αναπόσβεστη αξία 31/12/2008	7,049	7,872	5,726	7,153	41	1,359	860	1,363	185	0	31,609
Αναπόσβεστη αξία 31/12/2009	7,049	7,872	6,368	7,023	345	1,249	394	956	128	867	32,251
Αναπόσβεστη αξία 31/12/2010	7,049	7,872	7,768	6,892	292	1,043	281	1,467	96	0	32,762

Πηγή: Δημοσιευμένες ενοποιημένες οικονομικές καταστάσεις των χρήσεων 2009 - 2010 που έχουν συνταχθεί από την Εταιρεία βάσει Δ.Π.Χ.Α. και έχουν ελεγχθεί από Ορκωτό Ελεγκτή Λογιστή. Οι ενοποιημένες οικονομικές καταστάσεις της χρήσης 2008 είναι αυτές που δημοσιεύονται ως συγκριτικά στοιχεία στις ετήσιες οικονομικές καταστάσεις της χρήσεως 2009.

Την 31/12/2009, τα ενσώματα πάγια αναπόσβεστης αξίας ύψους € 32,25 εκατ. αφορούν κυρίως σε οικόπεδα και κτιριακές εγκαταστάσεις. Η αύξηση των παγίων οφείλεται κυρίως στις επενδύσεις που πραγματοποιήθηκαν στις κτιριακές εγκαταστάσεις της Εταιρείας για να καλύψουν, αφενός τη μετεγκατάσταση της δραστηριότητας της ΜΠΑΛΛΑΟΥΦ και αφετέρου την υλοποίηση νέων μεγάλων συμβολαίων logistics. Η μεγάλη αύξηση που παρατηρείται το 2008 οφείλεται στην ενσωμάτωση των ενσώματων παγίων των εταιρειών ΜΠΑΛΛΑΟΥΦ και ΑΓΕΤΕΚ.

Την 31/12/2010, το αναπόσβεστο υπόλοιπο των ενσωμάτων παγίων ανήλθε σε € 32,76 εκατ, έναντι € 32,25 εκατ την χρήση του 2009. Η μεταβολή αυτή οφείλεται στη βελτίωση των κτιριακών εγκαταστάσεων καθώς και στην προμήθεια επίπλων και λοιπού εξοπλισμού.

Τα ιδιοχρησιμοποιούμενα ενσώματα πάγια επιμετρώνται στο κόστος κτήσεως μείον τις σωρευμένες αποσβέσεις και τυχόν απομείωσή τους. Μεταγενέστερες δαπάνες καταχωρούνται σε επαύξηση της λογιστικής αξίας των ενσώματων παγίων, εάν είναι πιθανό ότι θα εισρεύσουν στον Όμιλο μελλοντικά οικονομικά οφέλη και το κόστος τους μπορεί να επιμετρηθεί αξιόπιστα.

Το κόστος επισκευών και συντηρήσεων καταχωρείται στα αποτελέσματα με την πραγματοποίησή του. Οι αποσβέσεις επιβαρύνουν τον λογαριασμό αποτελεσμάτων, με βάση την σταθερή μέθοδο απόσβεσης, καθ' όλη την διάρκεια της εκτιμώμενης ωφέλιμης ζωής των παγίων περιουσιακών στοιχείων. Οι εδαφικές εκτάσεις δεν αποσβένονται. Η εκτιμώμενη διάρκεια της ωφέλιμης ζωής κατά κατηγορία των στοιχείων των ενσώματων παγίων σε έτη έχει ως εξής:

Κτίρια	40 έτη
Μηχανολογικός εξοπλισμός	6-15 έτη
Μεταφορικά μέσα	5-20 έτη
Μηχανογραφικός εξοπλισμός	3-4 έτη
Λοιπός εξοπλισμός	5 έτη

Υπεραξία

Η υπεραξία προέκυψε στη χρήση 2007 από την απόκτηση των εταιρειών ΑΡΓΩ ΓΚΡΟΥΠ ΑΕ και HELLAS MOVERS CONSULTING κατά ποσό € 8,16 εκατ. και στην χρήση 2008 από την απόκτηση της εταιρείας ΜΠΑΛΛΑΟΥΦ αρχικά κατά ποσό € 955 χιλ.

Οι εύλογες αξίες των καθαρών περιουσιακών στοιχείων της εξαγορασθείσας εταιρείας ΜΠΑΛΛΑΟΥΦ Α.Ε που προσδιορίστηκαν αρχικά, και η προκύπτουσα σε σχέση με το τίμημα υπεραξία είχε ως εξής:

Καθαρά περιουσιακά στοιχεία (Ποσά σε €'000)	ΜΠΑΛΛΑΟΥΦ
Ενσώματα πάγια	1,350
Σήματα	1,136
Πελατειακές σχέσεις	1,851
Λογισμικά	83
Απαιτήσεις	8,592
Προκαταβολές	209
Ταμειακά διαθέσιμα και ισοδύναμα	204
Τραπεζικές υποχρεώσεις	-6,317
Προμηθευτές	-2,130
Λοιπές υποχρεώσεις	-463
Προβλέψεις	-624
Αναβαλλόμενος φόρος	-624
Σύνολο	3,267
Αρχικό τίμημα	4,221
Υπεραξία	955

Πηγή: Ενοποιημένες οικονομικές καταστάσεις της χρήσης 2009 που συντάχθηκαν από την ΙΜΠΕΡΙΟ ΑΡΓΩ ΓΚΡΟΥΠ ΑΜΕ βάσει Δ.Π.Χ.Α, και έχουν ελεγχθεί από τον τακτικό Ορκωτό- Ελεγκτή κ. Παναγιώτη Κ. Βρουστούρη (ΑΜ ΣΟΕΛ 12921).

Κατόπιν επαναδιαπραγμάτευσης του τιμήματος απόκτησης της ΜΠΑΛΛΑΟΥΦ, το τίμημα απόκτησης της μειώθηκε κατά € 416χιλ , με συνέπεια στον ισολογισμό της ΙΜΠΕΡΙΟ της 31/12/2008, η υπεραξία να μειωθεί ισόποσα. Η υπεραξία που προέκυψε, συνεπεία της επαναδιαπραγμάτευσης του τιμήματος απόκτησης έχει ως εξής:

Περιγραφή Τιμήματος (Ποσά σε €'000)	Αρχικά Ποσά	Τροποποιήσεις	Οριστικά ποσά
Εύλογη αξία μετοχών που θα εκδοθούν	2,985	0	2,985
Καταβολή μετρητών	2,500	-416	2,084
Λήψη μετοχών ΙΜΠΕΡΙΟ (ιδίων μετοχών)	-1,263	0	-1,263
Σύνολο	4,221	-416	3,805
Εύλογη αξία περιουσιακών στοιχείων και υποχρεώσεων που αναγνωρίστηκαν αρχικά	3,267	0	3,267
Υπεραξία	955	-416	538

Πηγή: Ενοποιημένες οικονομικές καταστάσεις της χρήσης 2009 που συντάχθηκαν από την ΙΜΠΕΡΙΟ ΑΡΓΩ ΓΚΡΟΥΠ ΑΜΕ βάσει Δ.Π.Χ.Α, και έχουν ελεγχθεί από τον τακτικό Ορκωτό- Ελεγκτή κ. Παναγιώτη Κ. Βρουστούρη (ΑΜ ΣΟΕΛ 12921).

Στις 31/12/2009 η Διοίκηση της Εταιρείας προχώρησε σε έλεγχο απομείωσης υπεραξίας με τη μέθοδο προεξόφλησης αναμενόμενων χρηματοοικονομικών ροών EBITDA προεξοφλημένων με το μέσο σταθμισμένο συντελεστή κόστους χρήσης κεφαλαίων (WACC). Από τον έλεγχο προέκυψε ζημία απομείωσης € 2,05 εκατ. διαμορφώνοντας την υπεραξία σε € 6,73 εκατ. (Όμιλος).

Την 31/12/2010 το υπόλοιπο του λογαριασμού «Υπεραξία» παρέμεινε αμετάβλητο σε € 6,73 εκατ. καθώς δεν αναγνωρίστηκε ζημία απομείωσης υπεραξίας.

Άυλα Περιουσιακά στοιχεία

Το υπόλοιπο των άυλων περιουσιακών στοιχείων του Ομίλου την 31/12/2008, 31/12/2009 και 31/12/2010 διαμορφώθηκε ως εξής:

Όμιλος ΙΜΠΕΡΙΟ (ποσά σε €'000)	Λοιπά δικαιώματα	Εμπορική επωνυμία ΑΡΓΩ	Πελατειακές σχέσεις ΑΡΓΩ	Πελατειακές σχέσεις HELLAS MOVERS	Επωνυμία BALLAUF	Πελατειακές σχέσεις BALLAUF	Εμπορική επωνυμία VENUS	Πελατειακές σχέσεις VENUS	Λογισμικά προγράμματα	Σύνολο
Κόστος κτήσεως 01/01/2008	45	900	2,400	1,120	0	0	0	0	832	5,297
Προσθήκες χρήσεως από αποκτήσεις εταιρειών	2	0	0	0	1,135	1,851	121	756	83	3,948
Αγορές	0	0	0	0	0	0	0	0	23	23
Πώληση ΔΟΜΥΛΙΚΟ	0	0	0	0	0	0	0	0	-19	-19
Κόστος κτήσεως 31/12/2008	47	900	2,400	1,120	1,135	1,851	121	756	919	9,249
Προσθήκες χρήσεως από αποκτήσεις εταιρειών	0	0	0	0	0	0	0	0	20	20
Αγορές	0	0	0	0	0	0	0	0	0	0
Κόστος κτήσεως 31/12/2009	47	900	2,400	1,120	1,135	1,851	121	756	939	9,269
Αγορές	0	0	0	0	0	0	0	0	48	48
Διαγραφές	-47	0	0	0	0	0	0	0	-298	-345
Κόστος Κτήσεως 31/12/2010	0	900	2,400	1,120	1,135	1,851	121	756	688	8,971
Σωρευμένες αποσβέσεις 01/01/2008	-45	0	-100	-62	0	0	0	0	-328	-593
Αποσβέσεις χρήσεως	0	0	-200	-124	0	0	0	-38	-73	-436
Πώληση ΔΟΜΥΛΙΚΟ	0	0	0	0	0	0	0	0	5	5
Αποσβεσθέντα 31/12/2008	-45	0	-300	-187	0	0	0	-38	-454	-1,023
Αποσβέσεις χρήσεως	0	0	-200	-124	0	-154	0	-63	-119	-661
Αποσβεσθέντα 31/12/2009	-45	0	-500	-311	0	-154	0	-101	-573	-1,684
Αποσβέσεις χρήσεως	-2	0	-200	-124	0	-154	0	-63	-85	-629
Αποσβέσεις διαγραφέντων	47	0	0	0	0	0	0	0	298	345
Αποσβεσθέντα 31/12/2010	0	0	-700	-436	0	-309	0	-164	-360	-1,968
Αναπόσβεστη αξία 31/12/2008	2	900	2,100	933	1,135	1,851	121	718	465	8,225
Αναπόσβεστη αξία 31/12/2009	2	900	1,900	809	1,135	1,697	121	655	366	7,585
Αναπόσβεστη αξία 31/12/2010	0	900	1,700	684	1,135	1,543	121	592	328	7,003

Πηγή: Δημοσιευμένες ενοποιημένες οικονομικές καταστάσεις των χρήσεων 2009 - 2010 που έχουν συνταχθεί από την Εταιρεία βάσει Δ.Π.Χ.Α. και έχουν ελεγχθεί από Ορκωτό Ελεγκτή Λογιστή. Οι ενοποιημένες οικονομικές καταστάσεις της χρήσης 2008 είναι αυτές που δημοσιεύονται ως συγκριτικά στοιχεία στις ετήσιες οικονομικές καταστάσεις της χρήσεως 2009.

Ο λογαριασμός «Άυλα περιουσιακά στοιχεία» με αναπόσβεστο υπόλοιπο την 31/12/2009 ύψους € 7,58 εκατ. αφορά στην εμπορική επωνυμία και τις πελατειακές σχέσεις των εταιρειών ΑΡΓΩ, HELLAS MOVERS, ΜΠΑΛΛΑΟΥΦ και VENUS, καθώς και σε λογισμικά προγράμματα που χρησιμοποιούνται στον Όμιλο. Για τη χρήση 2010, το αναπόσβεστο υπόλοιπο του λογαριασμού «Άυλα περιουσιακά στοιχεία» ανήλθε σε € 7,00 εκατ. Η μείωση έναντι του υπολοίπου της χρήσης 2009 οφείλεται κατά κύριο λόγο στις διενεργούμενες αποσβέσεις χρήσης καθώς ο Όμιλος επένδυσε μόνο € 48 χιλ στην προμήθεια λογισμικών προγραμμάτων.

Όλα τα άυλα περιουσιακά στοιχεία έχουν αποκτηθεί από τρίτους μέσω των διενεργούμενων συγχωνεύσεων (εκτός του λογισμικού) και έχουν αναγνωρισθεί αρχικά στο κόστος κτήσης. Μεταγενέστερες δαπάνες δεν αυξάνουν την αξία κτήσεώς τους. Η αξία των εμπορικών σημάτων και των πελατειακών σχέσεων έχει προσδιορισθεί κατά την ημερομηνία της απόκτησης από ανεξάρτητους εκτιμητές με την μέθοδο της απαλλαγής από την πληρωμή δικαιωμάτων και την μέθοδο του πλεονάσματος των κερδών των μελλοντικών περιόδων αντίστοιχα. Οι πελατειακές σχέσεις αποσβένονται σε μία περίοδο 10-15 ετών με την ευθεία μέθοδο. Τα εμπορικά σήματα δεν αποσβένονται αλλά υπόκεινται σε έλεγχο απομείωσης της αξίας τους κατά την ημερομηνία σύνταξης των οικονομικών καταστάσεων. Το λογισμικό αποσβένεται σε μία περίοδο 5 ετών με την ευθεία μέθοδο. Υπολειμματικές αξίες δεν αναγνωρίζονται για τα άυλα περιουσιακά στοιχεία.

Συμμετοχές σε συγγενείς επιχειρήσεις

Το κονδύλι «Συμμετοχές σε συγγενείς επιχειρήσεις» με υπόλοιπο ύψους € 599 χιλ. την 31/12/2010, αφορά στις αποκτήσεις συγγενών εταιρειών (έμμεσα με τη μέθοδο της καθαρής θέσης). Οι αναφερόμενες συμμετοχές σε συγγενείς απομειώθηκαν κατά τη χρήση

2010 κατά € 119 χιλ. Ειδικότερα, οι επενδύσεις σε συγγενείς εταιρείες τις χρήσεις 2008-2010 αποτυπώνονται ως εξής:

Όμιλος ΙΜΠΕΡΙΟ (ποσά σε €'000)	2010	2009	2008
Υπόλοιπο έναρξης	718	1,000	0
Αποκτήσεις θυγατρικών (VENUS)	0	0	0
Μετατροπή θυγατρικής ΔΟΜΥΛΙΚΟ ΑΕ σε συγγενή λόγω απώλειας του ελέγχου	0	0	1,000
Πώληση συγγενών εταιρειών	0	-1,000	0
Απόκτηση συγγενούς εταιρείας 4PL ΑΕ	0	318	0
Απόκτηση συγγενούς εταιρείας ABC Shipping LTD	0	400	0
Απομειώσεις συγγενών εταιρειών	-119	0	0
Σύνολο	599	718	1,000

Πηγή: Δημοσιευμένες ενοποιημένες οικονομικές καταστάσεις των χρήσεων 2009 - 2010 που έχουν συνταχθεί από την Εταιρεία βάσει Δ.Π.Χ.Α. και έχουν ελεγχθεί από Ορκωτό Ελεγκτή Λογιστή. Οι ενοποιημένες οικονομικές καταστάσεις της χρήσης 2008 είναι αυτές που δημοσιεύονται ως συγκριτικά στοιχεία στις ετήσιες οικονομικές καταστάσεις της χρήσεως 2009.

Οι συμμετοχές στις θυγατρικές και τις συγγενείς, στις ατομικές οικονομικές καταστάσεις της μητρικής, επιμετρώνται στην τιμή κτήσεως μείον τυχόν ζημιές απομείωσης.

Η απόκτηση του 48,6% της εταιρείας 4PL πραγματοποιήθηκε από την Απορροφώμενη εταιρεία ΑΓΕΤΕΚ έναντι € 318χιλ. Η ΑΓΕΤΕΚ επίσης απέκτησε έναντι € 400χιλ. το 33% της εταιρείας ABC Shipping Ltd.

Οι απομειώσεις συγγενών εταιρειών το 2010 αφορούν σε απομείωση ποσού € 25 χιλ της συμμετοχής στην ABC SHIPPING LTD και σε απομείωση ποσού € 94,35 χιλ της συμμετοχής στην 4 PL ΑΕ. Περαιτέρω σχόλια αναφέρονται στην ενότητα 3.9 «Πληροφορίες για τις συμμετοχές της ΙΜΠΕΡΙΟ» του παρόντος Εγγράφου.

Λοιπές μακροπρόθεσμες απαιτήσεις

Οι λοιπές μακροπρόθεσμες απαιτήσεις οι οποίες περιλαμβάνουν τις απαιτήσεις που αναμένεται να τακτοποιηθούν σε χρονικό ορίζοντα πέραν των δώδεκα (12) μηνών από την ημερομηνία σύνταξης των οικονομικών καταστάσεων, ανήλθαν την 31/12/2010 σε € 5,82 εκατ έναντι € 5,77 εκ. την 31/12/2009 και € 252χιλ την αντίστοιχη χρήση του 2008. Η μεταβολή μεταξύ των χρήσεων 2009-2008 οφείλεται σε δημιουργηθείσα απαίτηση του κύριου μετόχου της ΔΟΜΥΛΙΚΟ προς την ΙΜΠΕΡΙΟ-ΑΡΓΩ ΓΚΡΟΥΠ λόγω κάλυψης δοθείσας εγγύησης για οφειλή προς την Εθνική Τράπεζα ύψους € 2,5 εκ. καθώς και λόγω χορήγησης δανείου προς το μέτοχο της ΔΟΜΥΛΙΚΟ ύψους € 3,3 εκ (προβλέπεται η καταβολή τόκων). Το σύνολο της απαίτησης ποσού € 5,8 εκ. καλύφθηκε από σύμβαση, βάσει της οποίας, στις 31/12/2009, ποσό € 450 χιλ απεικονίστηκε στις «Λοιπές απαιτήσεις» και ποσό € 5,35 εκ. απεικονίστηκε στις μακροπρόθεσμες απαιτήσεις. Ως την ημερομηνία έγκρισης των οικονομικών καταστάσεων της χρήσης 2010 δεν είχε εισπραχθεί το ποσό των € 450 χιλ και επομένως, στις οικονομικές καταστάσεις της χρήσης 2010, απεικονίστηκε ως βραχυπρόθεσμη απαίτηση ποσό € 900 χιλ και μακροπρόθεσμη απαίτηση το ποσό των € 4,9 εκατ. Σύμφωνα με τη διοίκηση της Εταιρείας, η Εταιρεία θα εντείνει τις προσπάθειές της σχετικά με την είσπραξη του αναλογούντος ποσού και την τήρηση των όρων της σύμβασης.

Να σημειωθεί ότι αναφορικά με το δάνειο από την Εθνική Τράπεζα, έχει δοθεί εγγράφως (με σχετική επιστολή της τράπεζας) παράταση της λήξης του δανείου μέχρι την 31.08.2011.

Αποθέματα

Τις χρήσεις 2010-2009 ο Όμιλος δεν διατηρούσε αποθέματα. Αντίστοιχα, την 31/12/2008, τα αποθέματα ήταν € 62 χιλ και αφορούσαν σε προκαταβολές για αγορά υλικών συσκευασίας που χρησιμοποιούνταν για τις δραστηριότητες του Ομίλου.

Πελάτες και λοιπές απαιτήσεις

Στον πίνακα που ακολουθεί παρατίθενται η ανάλυση του υπολοίπου των λογαριασμών «Εμπορικές Απαιτήσεις» και «Λοιπές Απαιτήσεις» του Ομίλου ΙΜΠΕΡΙΟ για τις χρήσεις 2008-2010:

(Ποσά σε € '000)	2010	2009	2008
Πελάτες	18,306	16,423	19,574
Επιταγές εισπρακτέες μεταχρονολογημένες	7,517	9,328	7,989
Γραμμάτια εισπρακτέα	1,732	132	1
Λοιπές απαιτήσεις	8,152	7,465	5,761
Μείον: Πρόβλεψη για επισφαλείς απαιτήσεις	-1,022	-690	-810
Καθαρές απαιτήσεις	34,684	32,657	32,514
Προκαταβολές	3,671	4,576	1,300
Σύνολο	38,356	37,233	33,814
Βραχυπρόθεσμο μέρος	32,531	31,463	33,562
Μακροπρόθεσμο μέρος	5,825	5,771	252
Σύνολο	38,356	37,233	33,814

Πηγή: Δημοσιευμένες ενοποιημένες οικονομικές καταστάσεις των χρήσεων 2009 - 2010 που έχουν συνταχθεί από την Εταιρεία βάσει Δ.Π.Χ.Α. και έχουν ελεγχθεί από Ορκωτό Ελεγκτή Λογιστή. Οι ενοποιημένες οικονομικές καταστάσεις της χρήσης 2008 είναι αυτές που δημοσιεύονται ως συγκριτικά στοιχεία στις ετήσιες οικονομικές καταστάσεις της χρήσεως 2009.

Η μέση περίοδος πίστωσης που παρασχέθηκε στους πελάτες από τον Όμιλο ανήλθε σε 150 ημέρες για την χρήση 2010 όταν για τη χρήση 2009 ανερχόταν σε 120 ημέρες και για τη χρήση 2008 σε 75 ημέρες. Η αύξηση στην μέση περίοδο πίστωσης αποδίδεται στις επιδεινούμενες οικονομικές συνθήκες στην Ελληνική αγορά.

Πιστωτικά όρια υπάρχουν για όλους τους πελάτες με βάση τις εγκεκριμένες θέσεις της διοίκησης τα οποία και εξετάζονται σε συνεχή βάση ώστε να ανταποκρίνονται στα εκάστοτε δεδομένα της αγοράς.

Η Εταιρεία και ο Όμιλος έχουν σημαντική διασπορά πωλήσεων τόσο στην Ελλάδα όσο και στο εξωτερικό και συνεπώς δεν υπάρχουν σημαντικές συγκεντρώσεις του πιστωτικού κινδύνου.

Η μέγιστη έκθεση στον πιστωτικό κίνδυνο από τις απαιτήσεις χωρίς να λαμβάνονται υπόψη οι εγγυήσεις και οι πιστωτικές ενισχύσεις ανέρχεται για τον όμιλο κατά την 31/12/2010 σε € 34.68 εκατ, όταν για τη χρήση 2009 ανερχόταν σε € 32.66 εκατ και για τη χρήση 2008 σε € 32,51 εκατ.

Η εύλογη αξία των απαιτήσεων ταυτίζεται περίπου με την λογιστική αξία τους.

Οι προβλέψεις για επισφαλείς απαιτήσεις αναγνωρίζονται σε εξατομικευμένη βάση όταν υπάρχει αντικειμενική ένδειξη ότι ο όμιλος και η εταιρεία δεν θα εισπράξουν όλα τα ποσά

που προβλέπονται από τους αρχικούς όρους των απαιτήσεων. Ενδείξεις μη εισπραξιμότητας συνιστούν οι σημαντικές χρηματοοικονομικές δυσκολίες των χρεωστών, η πτώχευση και η αδυναμία εντοπισμού τους και η καθυστέρηση της είσπραξης των απαιτήσεων κατά 120 τουλάχιστον ημέρες, πέραν του ορίου πίστωσης. Το ποσό της πρόβλεψης είναι η διαφορά μεταξύ της λογιστικής αξίας των απαιτήσεων και των εκτιμώμενων χρηματοροών που θα εισπραχθούν. Η λογιστική αξία των απαιτήσεων μειώνεται μέσω αντίθετου λογαριασμού (πρόβλεψης), με αναγνώριση της μείωσης στα αποτελέσματα στο κονδύλι «άλλα έξοδα».

Η κίνηση του λογαριασμού των προβλέψεων για επισφαλείς απαιτήσεις έχει ως εξής:

Προβλέψεις Ομίλου ΙΜΠΕΡΙΟ (Ποσά σε €'000)	
Υπόλοιπο 31/12/2008	810
Διαγραφές	-423
Προβλέψεις χρήσεως 2009	303
Υπόλοιπο 31/12/2009	690
Διαγραφές	0
Προβλέψεις χρήσεως 2010	332
Υπόλοιπο 31/12/2010	1,022

Πηγή: Δημοσιευμένες ενοποιημένες οικονομικές καταστάσεις των χρήσεων 2009 - 2010 που έχουν συνταχθεί από την Εταιρεία βάσει Δ.Π.Χ.Α. και έχουν ελεγχθεί από Ορκωτό Ελεγκτή Λογιστή. Οι ενοποιημένες οικονομικές καταστάσεις της χρήσης 2008 είναι αυτές που δημοσιεύονται ως συγκριτικά στοιχεία στις ετήσιες οικονομικές καταστάσεις της χρήσεως 2009.

Οι ληξιπρόθεσμες απαιτήσεις του Ομίλου για τις οποίες δεν έχει σχηματισθεί πρόβλεψη επισφάλειας ανέρχονται περίπου σε € 2,85 εκατ κατά την 31/12/2010, σε € 3,66 εκατ κατά την 31/12/2009 και σε € 3,85 εκατ κατά την 31/12/2008. Οι απαιτήσεις αυτές δεν απομειώθηκαν διότι η καθυστέρησή τους αποδίδεται στην τρέχουσα συγκυρία και η πλήρης είσπραξή τους κρίθηκε εύλογη κατά την ημερομηνία σύνταξης των οικονομικών καταστάσεων. Ο Όμιλος δεν εκτίθεται σε συναλλαγματικό κίνδυνο διότι όλες σχεδόν οι απαιτήσεις του Ομίλου τιμολογούνται σε ευρώ.

Εντός της χρήσης 2010, η Εταιρεία επανεξέτασε διεξοδικά την εισπραξιμότητα του συνόλου των απαιτήσεών της και έκρινε ότι ποσό € 506.82 χιλ ήταν ανεπίδεκτο είσπραξης. Έτσι, κατά την 31/12/2010 το ποσό αυτό διαγράφηκε εις βάρος των αποτελεσμάτων του Ομίλου και της Εταιρείας.

Ταμειακά διαθέσιμα και ισοδύναμα

Τα ταμειακά διαθέσιμα και ισοδύναμα ταμειακών διαθεσίμων του Ομίλου για την 31/12/2008, 31/12/2009, 31/12/2010 έχουν ως ακολούθως:

Όμιλος ΙΜΠΕΡΙΟ (Ποσά σε €'000)	2010	2009	2008
Ταμείο	35	169	343
Καταθέσεις όψεως	1,343	1,241	468
Σύνολο	1,378	1,410	811

Πηγή: Δημοσιευμένες ενοποιημένες οικονομικές καταστάσεις των χρήσεων 2009 - 2010 που έχουν συνταχθεί από την Εταιρεία βάσει Δ.Π.Χ.Α. και έχουν ελεγχθεί από Ορκωτό Ελεγκτή Λογιστή. Οι ενοποιημένες οικονομικές καταστάσεις της χρήσης 2008 είναι αυτές που δημοσιεύονται ως συγκριτικά στοιχεία στις ετήσιες οικονομικές καταστάσεις της χρήσεως 2009.

Σημειώνεται ότι τα διαθέσιμα, αντιπροσωπεύουν μετρητά στα ταμεία του Ομίλου και τραπεζικές καταθέσεις διαθέσιμες σε πρώτη ζήτηση.

Ίδια Κεφάλαια

Τα συνολικά Ίδια Κεφάλαια του Ομίλου διαμορφώθηκαν την 31/12/2010, χωρίς να συμπεριλαμβάνονται τα «αποτελέσματα εις νέον» και τα δικαιώματα μειοψηφίας, σε € 25,60 εκατ. Αντίστοιχα τη χρήση 2009 και ομοίως τη χρήση 2008 τα Ίδια κεφάλαια του Ομίλου ανέρχονταν σε € 25,60 εκατ. Οι επιμέρους λογαριασμοί Ιδίων Κεφαλαίων την περίοδο 2008-2010 αναλύονται στον πίνακα που ακολουθεί:

ΙΔΙΑ ΚΕΦΑΛΑΙΑ ΟΜΙΛΟΥ ΙΜΠΕΡΙΟ			
(Ποσά σε € '000)	2010	2009	2008
Μετοχικό κεφάλαιο	10,865	10,865	6,361
Υπέρ το άρτιο	10,548	10,548	10,620
Τακτικό αποθεματικό	976	976	976
Αφορολόγητα αποθεματικά	3,474	3,474	3,274
Αγορές Ιδίων μετοχών	-262	-262	-262
Αποθεματικά για αύξηση του μετοχικού κεφαλαίου	0	0	4,641
Σύνολο	25,601	25,601	25,609

Πηγή: Δημοσιευμένες ενοποιημένες οικονομικές καταστάσεις των χρήσεων 2009 - 2010 που έχουν συνταχθεί από την Εταιρεία βάσει Δ.Π.Χ.Α. και έχουν ελεγχθεί από Ορκωτό Ελεγκτή Λογιστή. Οι ενοποιημένες οικονομικές καταστάσεις της χρήσης 2008 είναι αυτές που δημοσιεύονται ως συγκριτικά στοιχεία στις ετήσιες οικονομικές καταστάσεις της χρήσεως 2009.

Στις 31/12/2008 το μετοχικό κεφάλαιο ανέρχονταν σε € 6,36 εκατ. και διαιρείτο σε 21,203,000 κοινές ονομαστικές μετοχές, ονομαστικής αξίας εκάστης € 0.30.

Σε συνέχεια των δεσμευτικών συμφωνιών που συνήφθησαν στις 12/12/2008 για τη συγχώνευση με απορρόφηση αφενός της ΜΠΑΛΛΑΟΥΦ και αφετέρου της ΑΓΕΤΕΚ, με τις οποίες η ΙΜΠΕΡΙΟ αποκτά έμμεσα και τον έλεγχο των χρηματοοικονομικών και λειτουργικών δραστηριοτήτων των Απορροφούμενων Εταιρειών, η Έκτακτη Γενική Συνέλευση των μετόχων την 01/09/2009 ενέκρινε το από 29/06/2009 Σχέδιο Σύμβασης Συγχώνευσης.

Σύμφωνα με το ως άνω σχέδιο, το μετοχικό κεφάλαιο της ΙΜΠΕΡΙΟ αυξήθηκε συνολικά κατά το ποσό των € 4,50 εκατ. Έτσι, το συνολικό μετοχικό κεφάλαιο της ΙΜΠΕΡΙΟ μετά τις ως άνω αυξήσεις, ανήλθε στο ποσό των €10,86 εκατ. διαιρούμενο σε 31,043,091 κοινές ονομαστικές μετοχές, ονομαστικής αξίας εκάστης € 0.35.

Η εύλογη αξία των χαρακτηρισμένων ιδίων μετοχών που απέκτησε η ΙΜΠΕΡΙΟ αγοράζοντας το 100% της LACOZO Holdings LTD (ενότητα 3.9) και η οποία ανέρχεται σε € 1,26 εκατ έχει αφαιρεθεί από το άθροισμα της εύλογης αξίας των εκδοθέντων μετοχών της ΜΠΑΛΛΑΟΥΦ ύψους € 2,98 εκατ. και της εύλογης αξίας των εκδοθέντων μετοχών ΑΓΕΤΕΚ ύψους € 2,91 εκατ.

Όλες οι μετοχές της ΙΜΠΕΡΙΟ έχουν δικαίωμα ψήφου και συμμετέχουν στα κέρδη πλην των ιδίων μετοχών. Το υπέρ το άρτιο ανά μετοχή της ΙΜΠΕΡΙΟ ανέρχεται σε € 0.34.

Τα αφορολόγητα αποθεματικά ειδικών διατάξεων νόμων δημιουργήθηκαν με βάση τις διατάξεις της φορολογικής νομοθεσίας οι οποίες, είτε παρέχουν τη δυνατότητα μετάθεσης της φορολογίας ορισμένων εισοδημάτων στο χρόνο της διανομής τους προς τους μετόχους, είτε παρέχουν φορολογικές ελαφρύνσεις ως κίνητρο διενέργειας επενδύσεων. Τα φορολογηθέντα κατ' ειδικό τρόπο αποθεματικά έχουν φορολογηθεί με μικρότερο του ισχύοντος κατά το χρόνο σχηματισμού τους φορολογικό συντελεστή και η διαφορά θα καταβληθεί σε περίπτωση διανομής τους. Η φορολογική υποχρέωση, που θα επιβαρύνει

τα αποτελέσματα σε περίπτωση διανομής των αποθεματικών αυτών, με τα ισχύοντα την 31/12/2010, εκτιμάται σε € 850 χιλ περίπου.

Οι ίδιες μετοχές περιλαμβάνουν την αξία κτήσης 95,308 μετοχών.

Υποχρεώσεις παροχών προσωπικού

Το υπόλοιπο των προβλέψεων για υποχρεώσεις παροχών μετά την έξοδο από την υπηρεσία κατά την 31/12/2010, 31/12/2009 και 31/12/2008 ανήλθαν σε € 1,29, € 1,25 εκατ, € 1,33 εκατ αντίστοιχα.

Οι προβλέψεις για παροχές σε εργαζομένους αφορούν πρόγραμμα καθορισμένης παροχής που επιβάλλεται από τον Ν. 2112/20, βάσει του οποίου κάθε εργαζόμενος, κατά την αποχώρησή του για συνταξιοδότηση, λαμβάνει συγκεκριμένο ποσό εκφραζόμενο σε μισθούς ή ημερομίσθια ανάλογα με την σχέση απασχόλησης (υπάλληλος ή εργατής), το οποίο καθορίζεται από τον Νόμο και εξαρτάται από τον συνολικό χρόνο υπηρεσίας στον ίδιο εργοδότη και τις αποδοχές κατά τον χρόνο της αποχώρησης. Η ανάλυση του λογαριασμού για τις χρήσεις 2008-2010 έχει ως εξής:

ΠΡΟΒΛΕΨΕΙΣ ΓΙΑ ΠΑΡΟΧΕΣ ΣΕ ΕΡΓΑΖΟΜΕΝΟΥΣ (ΟΜΙΛΟΣ)	
(Ποσά σε €'000)	
Υπόλοιπο προβλέψεως την 01/01/2008	711
Τρέχον κόστος απασχόλησης	102
Τόκοι	34
Καταβολές αποζημιώσεων στην χρήση 2008	-208
Πρόσθετο κόστος	68
Αναλογιστικά (κέρδη)/ ζημιές	-26
Πρόσθετη υποχρέωση από εξαγορές	658
Υπόλοιπο προβλέψεως την 31/12/2008	1,338
Τρέχον κόστος απασχόλησης	117
Τόκοι	74
Καταβολές αποζημιώσεων στην χρήση 2009	-394
Πρόσθετο κόστος	114
Αναλογιστικά (κέρδη)/ ζημιές	1
Υπόλοιπο προβλέψεως την 31/12/2009	1,251
Τρέχον κόστος απασχόλησης	129
Τόκοι	75
Καταβολές αποζημιώσεων στην χρήση 2010	-440
Πρόσθετο κόστος	281
Αναλογιστικά (κέρδη)/ ζημιές	1
Υπόλοιπο προβλέψεως την 31/12/2010	1,297

Πηγή: Δημοσιευμένες ενοποιημένες οικονομικές καταστάσεις των χρήσεων 2009 - 2010 που έχουν συνταχθεί από την Εταιρεία βάσει Δ.Π.Χ.Α. και έχουν ελεγχθεί από Ορκωτό Ελεγκτή Λογιστή. Οι ενοποιημένες οικονομικές καταστάσεις της χρήσης 2008 είναι αυτές που δημοσιεύονται ως συγκριτικά στοιχεία στις ετήσιες οικονομικές καταστάσεις της χρήσεως 2009.

Οι βασικές αναλύσεις και παραδοχές που χρησιμοποιήθηκαν στην αναλογιστική μελέτη έχουν ως εξής: Οικιοθελής αποχώρηση έως 30 ετών 10%, 31-40 5% μετά τα 41 έτη 1%. Μέσος ετήσιος ρυθμός μακροχρόνιας αύξησης του πληθωρισμού 2%. Ετήσια αύξηση μισθών 5%. Προεξοφλητικό επιτόκιο 4,4%. Οι μη καταχωρημένες αναλογιστικές ζημιές για τη χρήση 2010 ανέρχονταν σε € 68,64 χιλ, ενώ τα μη καταχωρημένα αναλογιστικά κέρδη για τη χρήση 2009 ανέρχονταν σε € 48,52 χιλ.

Μακροπρόθεσμες και βραχυπρόθεσμες δανειακές υποχρεώσεις

Μακροπρόθεσμες Υποχρεώσεις

Την 31/12/2010, ο μακροπρόθεσμος δανεισμός του Ομίλου ΙΜΠΕΡΙΟ ανήλθε σε € 16,24 εκατ. και αφορούσε σε τραπεζικά δάνεια καθώς και σε υποχρεώσεις χρηματοδοτικής μίσθωσης.

Βραχυπρόθεσμες Υποχρεώσεις

Την 31/12/2010, ο βραχυπρόθεσμος δανεισμός του Ομίλου ΙΜΠΕΡΙΟ ανήλθε σε € 20,75 εκατ. και αφορούσε σε τραπεζικά δάνεια καθώς και σε υποχρεώσεις χρηματοδοτικής μίσθωσης. Το βραχυπρόθεσμο μέρος των μακροπρόθεσμων δανείων την 31/12/2010 ανήλθε σε € 6,59 εκατ.

Στον κάτωθι πίνακα παρατίθενται η ανάλυση των δανειακών υποχρεώσεων του Ομίλου ΙΜΠΕΡΙΟ για τις περιόδους 2008-2010.

ΔΑΝΕΙΑΚΕΣ ΥΠΟΧΡΕΩΣΕΙΣ ΟΜΙΛΟΥ ΙΜΠΕΡΙΟ			
(ποσά σε € '000)	2010	2009	2008
Δάνεια τραπεζών	33,557	30,916	23,133
Υποχρεώσεις χρηματοδοτικών μισθώσεων	10,034	10,318	11,681
Σύνολο	43,591	41,235	34,815
Μακροπρόθεσμο μέρος	16,237	17,780	15,962
Βραχυπρόθεσμο μέρος	20,754	22,305	18,118
Βραχυπρόθεσμες δόσεις μακροπρόθεσμων δανείων	6,599	1,150	735
Σύνολο	43,591	41,235	34,815

Πηγή: Δημοσιευμένες ενοποιημένες οικονομικές καταστάσεις των χρήσεων 2009 - 2010 που έχουν συνταχθεί από την Εταιρεία βάσει Δ.Π.Χ.Α. και έχουν ελεγχθεί από Ορκωτό Ελεγκτή Λογιστή. Οι ενοποιημένες οικονομικές καταστάσεις της χρήσης 2008 είναι αυτές που δημοσιεύονται ως συγκριτικά στοιχεία στις ετήσιες οικονομικές καταστάσεις της χρήσεως 2009.

Η ύπαρξη δανεισμού εκθέτει τον Όμιλο σε κίνδυνο ρευστότητας. Η συνετή διαχείριση του κινδύνου ρευστότητας απαιτεί την διατήρηση επαρκών ταμιακών διαθεσίμων και την διαθεσιμότητα επαρκών χρηματοδοτικών δυνατοτήτων. Τα διαθέσιμα πιστωτικά όρια με τις τράπεζες κατά την 31/12/2010 ανέρχονταν σε € 7,86 εκατ έναντι € 9,01 εκατ την 31/12/2009 για τον Όμιλο. Η πολιτική διαχείρισης του κινδύνου ρευστότητας του Ομίλου, πέραν των ανωτέρω πιστωτικών ορίων με τις τράπεζες συνίσταται στην προβολή των χρηματορορών που προκύπτουν από τις μελλοντικές υποχρεώσεις του με ταυτόχρονη εξέταση των περιουσιακών στοιχείων που προορίζονται να καλύψουν αυτές τις εκροές. Η ανάλυση των χρηματοοικονομικών υποχρεώσεων με τις αντίστοιχες ημερομηνίες λήξεως βάσει των συμβατικών δεσμεύσεων του Ομίλου έχουν ως εξής:

31/12/2010	Έως 1 έτος	1-5 έτη	Μετά τα 5 έτη	Σύνολο
Δάνεια τραπεζών	27,175	4,780	1,601	33,557
Χρηματοδοτικές μισθώσεις	178	1,246	8,610	10,034
Εμπορικές και λοιπές υποχρεώσεις	18,169	0	0	18,169
Σύνολο	45,523	6,026	10,211	61,760
31/12/2009	Έως 1 έτος	1-5 έτη	Μετά τα 5 έτη	Σύνολο
Δάνεια τραπεζών	23,060	7,329	528	30,917
Χρηματοδοτικές μισθώσεις	395	1,246	8,677	10,318
Εμπορικές και λοιπές υποχρεώσεις	13,788	0	0	13,788
Σύνολο	37,243	8,575	9,205	55,022
31/12/2008	Έως 1 έτος	1-5 έτη	Μετά τα 5 έτη	Σύνολο
Δάνεια τραπεζών	18,102	4,376	1,567	24,044
Χρηματοδοτικές μισθώσεις	1,328	4,526	13,427	19,282
Εμπορικές και λοιπές υποχρεώσεις	11,911	0	0	11,911
Σύνολο	31,341	8,902	14,994	55,237

Πηγή: Δημοσιευμένες ενοποιημένες οικονομικές καταστάσεις των χρήσεων 2009 - 2010 που έχουν συνταχθεί από την Εταιρεία βάσει Δ.Π.Χ.Α. και έχουν ελεγχθεί από Ορκωτό Ελεγκτή Λογιστή. Οι

ενοποιημένες οικονομικές καταστάσεις της χρήσης 2008 είναι αυτές που δημοσιεύονται ως συγκριτικά στοιχεία στις ετήσιες οικονομικές καταστάσεις της χρήσεως 2009.

Η εύλογη αξία των υποχρεώσεων ταυτίζεται περίπου με την λογιστική αξία τους.

Το μη δεδουλευμένο χρηματοοικονομικό κόστος των χρηματοδοτικών μισθώσεων ανέρχεται κατά την 31/12/2010 για τον Όμιλο σε € 5,3 εκατ. (31/12/2009: € 5,57 εκατ και την 31/12/2008: € 7,6 εκατ).

Τα αποτελεσματικά επιτόκια των έντοκων τραπεζικών δανείων διαμορφώθηκαν ως εξής:

	<u>Όμιλος</u>
2010	6.40%
2009	5.00%
2008	6.09%

Πηγή: Δημοσιευμένες ενοποιημένες οικονομικές καταστάσεις των χρήσεων 2009 - 2010 που έχουν συνταχθεί από την Εταιρεία βάσει Δ.Π.Χ.Α. και έχουν ελεγχθεί από Ορκωτό Ελεγκτή Λογιστή. Οι ενοποιημένες οικονομικές καταστάσεις της χρήσης 2008 είναι αυτές που δημοσιεύονται ως συγκριτικά στοιχεία στις ετήσιες οικονομικές καταστάσεις της χρήσεως 2009.

Τα έντοκα τραπεζικά δάνεια φέρουν μεταβλητό επιτόκιο και συνεπώς ο Όμιλος εκτίθεται σε κίνδυνο μεταβολής των επιτοκίων για τον οποίο στην παρούσα φάση όμως δεν είχαν ληφθεί μέτρα αντιστάθμισης. Μία μείωση/ αύξηση των επιτοκίων δανεισμού κατά 100 μονάδες θα είχε ως συνέπεια την μεταβολή των καθαρών μετά από φόρους αποτελεσμάτων του Ομίλου ως εξής:

<u>Όμιλος</u>		
(Ποσά σε €'000)	Μεταβολή αποτελέσματος για +100 b.p.	Μεταβολή αποτελέσματος για -100 b.p.
2010	-422	422
2009	-309	309
2008	-261	261

Πηγή: Δημοσιευμένες ενοποιημένες οικονομικές καταστάσεις των χρήσεων 2009 - 2010 που έχουν συνταχθεί από την Εταιρεία βάσει Δ.Π.Χ.Α. και έχουν ελεγχθεί από Ορκωτό Ελεγκτή Λογιστή. Οι ενοποιημένες οικονομικές καταστάσεις της χρήσης 2008 είναι αυτές που δημοσιεύονται ως συγκριτικά στοιχεία στις ετήσιες οικονομικές καταστάσεις της χρήσεως 2009.

Εμπορικές και λοιπές υποχρεώσεις

Την 31/12/2010, οι βραχυπρόθεσμες υποχρεώσεις του Ομίλου προς εμπορικές και λοιπές υποχρεώσεις ανήλθαν σε € 18,17 εκατ. Αντίστοιχα, την 31/12/2009, οι βραχυπρόθεσμες υποχρεώσεις ανήλθαν σε € 13,79 εκατ έναντι € 11,91 εκατ κατά τη χρήση 2008. Το μεγαλύτερο μέρος των εμπορικών και λοιπών υποχρεώσεων αφορά σε προμηθευτές και επιταγές πληρωτέες. Στον πίνακα που ακολουθεί παρατίθενται ανάλυση του λογαριασμού «Εμπορικές και λοιπές υποχρεώσεις»

ΕΜΠΟΡΙΚΕΣ ΚΑΙ ΛΟΙΠΕΣ ΥΠΟΧΡΕΩΣΕΙΣ			
(Ποσά σε € '000)	2010	2009	2008
Προμηθευτές (ανοικτά υπόλοιπα)	4,283	5,003	5,147
Επιταγές πληρωτέες	9,850	6,441	2,240
Ασφαλιστικοί οργανισμοί	1,480	427	550
Γραμμάτια πληρωτέα	0	0	0
Προκαταβολές πελατών	612	0	27
Δουλευμένα έξοδα	387	354	349
Λοιπά	1,556	1,562	1,515
Υποχρέωση εξαγοράς εταιρείας ΜΠΑΛΛΑΟΥΦ Α.Ε.	0	0	2,084
Σύνολο	18,169	13,788	11,911

Πηγή: Δημοσιευμένες ενοποιημένες οικονομικές καταστάσεις των χρήσεων 2009 - 2010 που έχουν συνταχθεί από την Εταιρεία βάσει Δ.Π.Χ.Α. και έχουν ελεγχθεί από Ορκωτό Ελεγκτή Λογιστή. Οι ενοποιημένες οικονομικές καταστάσεις της χρήσης 2008 είναι αυτές που δημοσιεύονται ως συγκριτικά στοιχεία στις ετήσιες οικονομικές καταστάσεις της χρήσεως 2009.

Η μέση περίοδος πληρωμής εμπορικών υποχρεώσεων και λοιπών υποχρεώσεων, διαμορφώθηκε την 31/12/2010 σε 161 περίπου ημέρες, έναντι 115 περίπου ημερών την 31/12/2009 και 114 ημερών την 31/12/2008. Πρέπει να επισημανθεί το γεγονός ότι οι δείκτες για τις χρήσεις 2008-2009 δεν είναι άμεσα συγκρίσιμοι εξαιτίας των σημαντικών διαφοροποιήσεων σε επίπεδο Ομίλου τα έτη 2008 και 2009. Πιο συγκεκριμένα, στον υπολογισμό των ημερών πληρωμής για την περίοδο 01/01-31/12/2008 συμπεριλαμβάνονται κόστη 18 ημερών της εταιρείας ΜΠΑΛΛΑΟΥΦ, ενώ στο λογαριασμό εμπορικές υποχρεώσεις προστίθενται το σύνολο των υποχρεώσεων της αναφερόμενης εταιρείας, ενώ για την περίοδο 01/01-31/12/2009 τα μεγέθη της ΜΠΑΛΛΑΟΥΦ προσμετρώνται για όλη τη χρήση. Αντίστοιχα, η εταιρεία Venus, το 2008 συμμετέχει στα κόστη του Ομίλου μόνο το δεύτερο εξάμηνο, όταν στο λογαριασμό εμπορικές υποχρεώσεις προστίθενται το σύνολο των υποχρεώσεων της αναφερόμενης εταιρείας, ενώ το 2009 τα μεγέθη της Venus προσμετρώνται για όλη τη χρήση.

Αναβαλλόμενος φόρος εισοδήματος

Το υπόλοιπο του λογαριασμού «Αναβαλλόμενος Φόρος Εισοδήματος» ανήλθε σε € 1,95 εκατ. την 31/12/2010 έναντι € 2,76 εκατ. τη χρήση 2009 και € 3,51 εκατ τη χρήση 2008. Στον κάτωθι πίνακα παρατίθενται ανάλυση του λογαριασμού «Αναβαλλόμενος Φόρος Εισοδήματος» για τη χρήση 2010:

(ποσά σε € '000)	ΑΝΑΒΑΛΛΟΜΕΝΟΣ ΦΟΡΟΣ ΕΙΣΟΔΗΜΑΤΟΣ					
	Φορολογικές Ζημιές	Περιουσιακά στοιχεία	Ενσώματα Πάγια	Προβλέψεις για παροχές σε εργαζομένους	Λοιπά	Σύνολο
Υπόλοιπο 01/01/2008	0	-1,027	-1,900	178	-26	-2,775
Χρέωση/ (Πίστωση) αποτελεσμάτων περιόδου	335	246	43	-35	-26	562
Φόρος εξαγορών επιχειρήσεων	0	-648	-561	101	-191	-1,298
Υπόλοιπο 31/12/2008	335	-1,429	-2,418	244	-243	-3,511
Χρέωση/ (Πίστωση) αποτελεσμάτων περιόδου	508	138	-7	-17	119	741
Υπόλοιπο 31/12/2009	843	-1,290	-2,425	227	-124	-2,769
Αναβαλλόμενος φόρος αναγνωριζόμενος στα αποτελέσματα	857	-35	-163	32	129	821
Αναβαλλόμενος φόρος αναγνωριζόμενος στα ίδια κεφάλαια	0	0	0	0	0	0
Υπόλοιπο την 31/12/2010	1,700	-1,325	-2,588	259	6	-1,948

Πηγή: Δημοσιευμένες ενοποιημένες οικονομικές καταστάσεις των χρήσεων 2009 - 2010 που έχουν συνταχθεί από την Εταιρεία βάσει Δ.Π.Χ.Α. και έχουν ελεγχθεί από Ορκωτό Ελεγκτή Λογιστή. Οι ενοποιημένες οικονομικές καταστάσεις της χρήσης 2008 είναι αυτές που δημοσιεύονται ως συγκριτικά στοιχεία στις ετήσιες οικονομικές καταστάσεις της χρήσεως 2009.

Ο διαχωρισμός του αναβαλλόμενου φόρου σε βραχυπρόθεσμο και μακροπρόθεσμο τμήμα έχει ως εξής:

Διαχωρισμός αναβαλλόμενου φόρου εισοδήματος			
(Ποσά σε €'000)	ΟΜΙΛΟΣ		
	2010	2009	2008
Βραχυπρόθεσμο	175	62	562
Μακροπρόθεσμο	1,773	2,707	2948
Σύνολο	1,948	2,769	3,511

Πηγή: Δημοσιευμένες ενοποιημένες οικονομικές καταστάσεις των χρήσεων 2009 - 2010 που έχουν συνταχθεί από την Εταιρεία βάσει Δ.Π.Χ.Α. και έχουν ελεγχθεί από Ορκωτό Ελεγκτή Λογιστή. Οι ενοποιημένες οικονομικές καταστάσεις της χρήσης 2008 είναι αυτές που δημοσιεύονται ως συγκριτικά στοιχεία στις ετήσιες οικονομικές καταστάσεις της χρήσεως 2009.

Λοιπές προβλέψεις

Το υπόλοιπο του λογαριασμού «Λοιπές Προβλέψεις» την 31/12/2010 ανήλθε σε € 130 χιλ και αφορούσε σε προβλέψεις για τις ανέλεγκτες χρήσεις. Για τις χρήσεις 2009 και 2008 το αντίστοιχο ποσό ήταν ομοίως € 130 χιλ.

3.11.3 Στοιχεία ταμειακών ροών των χρήσεων 2008 - 2010

Οι ταμειακές ροές του Ομίλου για τις χρήσεις 2008-2010 αναλύονται στον κάτωθι πίνακα:

Ταμειακές Ροές Ομίλου ΙΜΠΕΡΙΟ			
(Ποσά σε €'000)	2010	2009	2008
<u>Λειτουργικές δραστηριότητες</u>			
Κέρδη προ φόρων	-5,689	-6,197	835
Πλέον/ Μείον προσαρμογές για:			
Αποσβέσεις	1,351	1,563	1,316
Λοιπά	0	155	40
Προβλέψεις	329	0	0
Υπεραξία εξαγορών		0	-1,153
Απομείωση υπεραξίας	0	2,050	0
Χρεωστικοί τόκοι και συναφή έξοδα	2,708	2,263	2,056
Πλέον/ Μείον προσαρμογές για μεταβολές κεφαλαίου κίνησης			
Μείωση/ Αύξηση αποθεμάτων	0	62	-63
Μείωση/ Αύξηση απαιτήσεων	-2,013	-1,012	-7,791
Μείωση/ Αύξηση υποχρεώσεων (πλην τραπεζών)	5,322	2,321	4,127
Μείον:			
Χρεωστικοί τόκοι και συναφή έξοδα καταβεβλημένα	-2,546	-2,271	-1,427
Καταβλημένοι φόροι	-161	-180	-671
Σύνολο εισροών/(εκροών) από λειτουργικές δραστηριότητες	-699	-1,334	-2,763
<u>Επενδυτικές δραστηριότητες</u>			
Απόκτηση θυγατρικών, συγγενών, κοινοπραξιών και λοιπών επενδύσεων	0	1,184	116
Αγορά ενσώματων και άυλων παγίων περιουσιακών στοιχείων	-1,562	-2,527	-8,006
Εισπράξεις από πωλήσεις ενσώματων και παγίων	4	2	899
Χορηγηθέντα δάνεια	0	-3,300	-1,556
Σύνολο εισροών/(εκροών) από επενδυτικές δραστηριότητες	-1,557	-4,641	-8,548
<u>Χρηματοδοτικές δραστηριότητες</u>			
Εισπράξεις από εκδοθέντα/ αναληφθέντα δάνεια	2,620	7,783	8,678
Εξόφληση κεφαλαίου χρηματοδοτικών μισθώσεων	-395	-558	-814
Απόκτηση ιδίων μετοχών	0	-650	-58
Σύνολο εισροών/ (εκροών) από χρηματοδοτικές δραστηριότητες	2,225	6,575	7,807
Καθαρή αύξηση/ (μείωση) στα ταμειακά διαθέσιμα και ισοδύναμα	-32	599	-3,503
Ταμειακά διαθέσιμα και ισοδύναμα έναρξης περιόδου	1,410	811	4,314
Ταμειακά διαθέσιμα και ισοδύναμα λήξης περιόδου	1,378	1,410	811

Πηγή: Δημοσιευμένες ενοποιημένες οικονομικές καταστάσεις των χρήσεων 2009 - 2010 που έχουν συνταχθεί από την Εταιρεία βάσει Δ.Π.Χ.Α. και έχουν ελεγχθεί από Ορκωτό Ελεγκτή Λογιστή. Οι ενοποιημένες οικονομικές καταστάσεις της χρήσης 2008 είναι αυτές που δημοσιεύονται ως συγκριτικά στοιχεία στις ετήσιες οικονομικές καταστάσεις της χρήσεως 2009.

Το σύνολο των ταμειακών ροών από λειτουργικές δραστηριότητες διαμορφώθηκε κατά τη χρήση 2010 σε εκροές ύψους € (699) χιλ παρουσιάζοντας βελτίωση σε σχέση με τις εκροές ύψους € (1,33) εκατ. και € (2,76) εκατ. των χρήσεων 2009 και 2008 αντίστοιχα. Το αποτέλεσμα αυτό οφείλεται κατά κύριο λόγο στη σημαντική βελτίωση του χρησιμοποιούμενου κεφαλαίου κίνησης κατά τη χρήση 2010 (εισροή € 3,31 εκατ.) έναντι εισροής € 1,37 εκατ. τη χρήση 2009 και εκροής € (3,73) εκατ. τη χρήση 2008.

Το σύνολο των ταμειακών ροών από επενδυτικές δραστηριότητες διαμορφώθηκε κατά τη χρήση 2010 σε εκροές ύψους € (1,56) εκατ. μειωμένες σε σχέση με τις αντίστοιχες εκροές ύψους € (4,64) εκατ. του 2009 και εκροές ύψους € (8,55) εκατ. το 2008. Το αποτέλεσμα αυτό οφείλεται στη σημαντική μείωση των πραγματοποιούμενων επενδύσεων σε πάγιο εξοπλισμό τις χρήσεις 2009 και 2010.

Οι ταμειακές ροές από χρηματοδοτικές δραστηριότητες διαμορφώθηκαν σε εισροές ύψους € 2,23 εκατ. κατά τη χρήση 2010 έναντι εισροών € 6,58 εκατ. κατά τη χρήση 2009 και εισροών € 7,81 εκατ. κατά τη χρήση 2008. Η μείωση των εισροών από χρηματοδοτικές

δραστηριότητες το 2010 και το 2009 οφείλεται στη μείωση των δανειακών εκταμιεύσεων (από € 8,7 εκατ. το 2008 σε € 2,6 εκατ. το 2010).

3.11.4 Στοιχεία μεταβολών καθαρής θέσης των χρήσεων 2008-2010

Στον ακόλουθο πίνακα παρατίθενται τα στοιχεία των μεταβολών της καθαρής θέσης των χρήσεων 2008-2010:

(Ποσά σε €'000)	ΚΑΤΑΣΤΑΣΗ ΜΕΤΑΒΟΛΩΝ ΚΑΘΑΡΗΣ ΘΕΣΗΣ ΟΜΙΛΟΥ ΙΜΠΕΡΙΟ								
	Μετοχικό κεφάλαιο	Υπέρ το άρτιο	Ποσά προοριζόμενα για αύξηση κεφαλαίου	Αποθεματικά καταστατικού	Αφορολόγητα αποθεματικά	Ίδιες μετοχές	Κέρδη εις νέον	Δικαιώματα Μειοψηφίας	Σύνολο Καθαρής θέσης
Υπόλοιπο 01/01/2008	5,089	10,620	0	833	1,811	-204	8,598	783	27,529
Συγκεντρωτικά Συνολικά									
Έσοδα	0	0	0	0	0	0	511	316	827
Απόκτηση θυγατρικής VENUS A.E.	0	0	0	0	0	0	0	155	155
Πώληση ΔΟΜΥΛΙΚΟ Α.Ε.	0	0	0	0	0	0	0	-1,045	-1,045
Αύξηση Μετοχικού Κεφαλαίου	1,272	0	0	0	-1,272	0	0	0	0
Αποκτήσεις εταιρειών	0	0	4,641	0	0	0	0	102	4,743
Μεταφορές	0	0	0	142	2,735	0	-2,878	0	0
Αγορά Ιδίων Μετοχών	0	0	0	0	0	-58	0	0	-58
Υπόλοιπο 31/12/2008	6,361	10,620	4,641	976	3,274	-262	6,231	310	32,151
Υπόλοιπο 01/01/2009	6,361	10,620	4,641	976	3,274	-262	6,231	310	32,151
Συγκεντρωτικά Συνολικά									
Έσοδα	0	0	0	0	0	0	-5,658	-1	-5,659
Μεταφορές	4,504	-72	-4,641	0	200	0	8	0	0
Υπόλοιπο 31/12/2009	10,865	10,548	0	976	3,474	-262	582	309	26,491
Υπόλοιπο 01/01/2010	10,865	10,548	0	976	3,474	-262	582	309	26,491
Μη ελέγχουσες συμμετοχές (Δικαιώματα Μειοψηφίας) θυγατρικής που πουλήθηκε	0	0	0	0	0	0	0	-102	-102
Συγκεντρωτικά Συνολικά									
Έσοδα	0	0	0	0	0	0	-4,792	-85	-4,877
Υπόλοιπο 31/12/2010	10,865	10,548	0	976	3,474	-262	-4,210	122	21,513

Πηγή: Δημοσιευμένες ενοποιημένες οικονομικές καταστάσεις των χρήσεων 2009 - 2010 που έχουν συνταχθεί από την Εταιρεία βάσει Δ.Π.Χ.Α. και έχουν ελεγχθεί από Ορκωτό Ελεγκτή Λογιστή. Οι ενοποιημένες οικονομικές καταστάσεις της χρήσης 2008 είναι αυτές που δημοσιεύονται ως συγκριτικά στοιχεία στις ετήσιες οικονομικές καταστάσεις της χρήσεως 2009.

Το ποσό των € 4,64 εκατ αναφέρεται στο τίμημα απόκτησης των εταιρειών ΜΠΑΛΛΑΟΥΦ και ΑΓΕΤΕΚ όπως περιγράφεται αναλυτικά στην ενότητα 3.9 «Πληροφορίες για τις συμμετοχές της ΙΜΠΕΡΙΟ».

3.11.5 Επεξηγηματικές πληροφορίες

Η ΙΜΠΕΡΙΟ έχει συντάξει εκθέσεις στις οποίες παρατίθενται σημειώσεις και πληροφορίες επί των ενοποιημένων οικονομικών καταστάσεων των χρήσεων 2008-2010 οι οποίες συντάχθηκαν σύμφωνα με τα ζητήματα της παραγράφου 1 του άρθρου 11^α του Ν.3371/2005. Οι εν λόγω εκθέσεις παρατίθενται στην ιστοσελίδα της Εταιρείας: www.imperio.gr

3.11.6 Χρηματοοικονομικοί Δείκτες

ΕΠΕΞΗΓΗΣΗ ΧΡΗΜΑΤΟΟΙΚΟΝΟΜΙΚΩΝ ΔΕΙΚΤΩΝ	
Δείκτες Ρευστότητας	
Γενική Ρευστότητα	Κυκλοφορούν Ενεργητικό / Βραχυπρόθεσμες Υποχρεώσεις (Κυκλοφορούν Ενεργητικό- Αποθέματα)/
Άμεση Ρευστότητα	Βραχυπρόθεσμες Υποχρεώσεις
Δείκτες Δανειακής Επιβάρυνσης	
Ξένα / Ίδια Κεφάλαια	Σύνολο Υποχρεώσεων / Ίδια κεφάλαια
Τραπεζικές υποχρεώσεις/ Ίδια Κεφάλαια	Σύνολο τραπεζικών Υποχρεώσεων/ Ίδια κεφάλαια
Δείκτης Κάλυψης Τόκων	ΕΒΙΤΔΑ/ (Τόκοι Πληρωθέντες - Τόκοι Εισπραθέντες)
Ξένα κεφάλαια/ Σύνολο ενεργητικού	Σύνολο Υποχρεώσεων/ Σύνολο ενεργητικού
Δείκτες Κυκλοφοριακής Ταχύτητας Απαιτήσεων-Υποχρεώσεων- Αποθεμάτων	
Μέση περίοδος είσπραξης απαιτήσεων (ημέρες)	(Υπόλοιπο πελατών τέλους χρήσης/ Κύκλος εργασιών)*365
Μέση περίοδος πληρωμής υποχρεώσεων (ημέρες)	(Υπόλοιπο προμηθευτών τέλους χρήσης/ Κόστος Πωληθέντων)*365
Μέση περίοδος κυκλοφοριακής ταχύτητας αποθεμάτων	(Υπόλοιπο Αποθεμάτων τέλους χρήσης/ Κόστος Πωληθέντων)*365

ΧΡΗΜΑΤΟΟΙΚΟΝΟΜΙΚΟΙ ΔΕΙΚΤΕΣ ΟΜΙΛΟΥ ΙΜΠΕΡΙΟ			
	2010	2009	2008
Δείκτες Ρευστότητας			
Γενική ρευστότητα	0.74	0.88	1.10
Άμεση ρευστότητα	0.74	0.88	1.10
Δείκτες δανειακής επιβάρυνσης			
Ξένα/ ίδια κεφάλαια	3.04	2.24	1.62
Τραπεζικές υποχρεώσεις/ ίδια κεφάλαια	2.03	1.56	1.08
Δείκτης κάλυψης τόκων	-	-	1.49
Ξένα κεφάλαια/ σύνολο ενεργητικού	0.75	0.69	0.62
Δείκτες κυκλοφοριακής ταχύτητας απαιτήσεων-υποχρεώσεων- αποθεμάτων			
Μέση περίοδος είσπραξης απαιτήσεων (ημέρες)	180	156	162
Μέση περίοδος πληρωμής υποχρεώσεων (ημέρες)	163	117	116
Μέση περίοδος κυκλοφοριακής ταχύτητας αποθεμάτων (ημέρες)	0	0	0

Πηγή: Επεξεργασία από την Εταιρεία στοιχείων ελεγμένων από Ορκωτό ελεγκτή Λογιστή για τους σκοπούς του παρόντος Εγγράφου.

3.12 Πληροφορίες για τα κεφάλαια του Ομίλου

Παρατίθενται η συνοπτική κατάσταση ταμειακών ροών του Ομίλου για τις χρήσεις 2008-2010:

Συνοπτικά στοιχεία ενοποιημένης κατάστασης ταμειακών ροών ΟΜΙΛΟΥ ΙΜΠΕΡΙΟ			
(Ποσά σε € '000)	2010	2009	2008
Ταμειακές ροές από συνήθεις λειτουργικές δραστηριότητες	-699	-1,333	-2,762
Ταμειακές ροές από επενδυτικές δραστηριότητες	-1,558	-4,641	-8,547
Ταμειακές ροές από χρηματοδοτικές δραστηριότητες	2,224	6,574	7,806
Καθαρή αύξηση (μείωση) στα ταμειακά διαθέσιμα και ισοδύναμα τέλους περιόδου	-33	600	-3,503
Χρηματικά διαθέσιμα τέλους χρήσης	1,378	1,411	811

Σημείωση: Τυχόν διαφορές σε αθροίσματα οφείλονται σε στρογγυλοποιήσεις

Πηγή: Επεξεργασία από την Εταιρεία στοιχείων ελεγμένων από Ορκωτό Ελεγκτή- Λογιστή για τις χρήσεις 2009-2010

Πηγές Κεφαλαίων

Πρωταρχική πηγή χρηματοδότησης των δραστηριοτήτων του Ομίλου και της Εταιρείας είναι τα ίδια κεφάλαια, όπως επίσης και ο τραπεζικός δανεισμός.

Ρευστότητα

Σύμφωνα με τις ενοποιημένες οικονομικές καταστάσεις της χρήσης 2010, τα ταμειακά διαθέσιμα και ισοδύναμα κατά την εν λόγω χρήση ανήλθαν σε € 1,38 εκατ. έναντι € 1,41 εκατ την χρήση 2009 και € 811 χιλ κατά την αντίστοιχη χρήση του 2008.

Οι ταμειακές ροές από λειτουργικές δραστηριότητες του Ομίλου, κατά τη χρήση 2010, ήταν εκροές € (699) χιλ έναντι εκροών € (1,33) εκατ. τη χρήση 2009 και εκροών € (2,76) εκατ. τη χρήση 2008. Αυτό οφείλεται κυρίως στην καλύτερη εκμετάλλευση του χρησιμοποιούμενου κεφαλαίου κίνησης κατά τις χρήσεις 2009-2010.

Οι ταμειακές εκροές από επενδυτικές δραστηριότητες του Ομίλου, ανήλθαν για τη χρήση 2010 σε € (1,56) εκατ και αφορούν κατά κύριο λόγο στη βελτίωση των κτιριακών υποδομών καθώς και στην αγορά εξοπλισμού. Αντίστοιχα το 2009 οι ταμειακές εκροές από επενδυτική δραστηριότητα ανήλθαν σε € (4,64) εκατ. και τη χρήση 2008 σε € (8,55) εκατ.). Η μείωση που παρατηρείται στις ταμειακές εκροές από επενδυτικές δραστηριότητες του Ομίλου κατά τη χρήση 2009 σε σχέση με την αντίστοιχη χρήση 2008 οφείλεται κατά κύριο λόγο στη σημαντική μείωση των επενδύσεων σε πάγιο εξοπλισμό .

Οι ταμειακές ροές από χρηματοδοτικές δραστηριότητες ανήλθαν για τη χρήση 2010 σε εισροές ποσού € 2,22 εκατ. έναντι εισροών € 6,57 εκατ. το 2009 και εισροών € 7,81 εκατ. το 2008. Οι αναφερόμενες εισροές οι οποίες αφορούν κατά κύριο λόγο στην εκταμίευση δανείων βαίνουν μειούμενες, όπως φαίνεται κατά τις χρήσεις 2009 και 2010 γεγονός που οφείλεται στην καλύτερη διαχείριση του κεφαλαίου κίνησης.

Περιορισμοί στη χρήση των κεφαλαίων

Η Εταιρεία δηλώνει ότι δεν υφίστανται οποιοσδήποτε περιορισμός στη χρήση των κεφαλαίων, ο οποίος επηρέασε ή ενδέχεται να επηρεάσει, κατά τρόπο άμεσο ή έμμεσο τις δραστηριότητές της.

3.13 Συναλλαγές με συνδεδεμένα μέρη

3.13.1 Συναλλαγές με συνδεδεμένα μέρη του Ομίλου

Ως συνδεδεμένα μέρη νοούνται κατά το ΔΛΠ 24, θυγατρικές εταιρείες, εταιρείες με κοινό ιδιοκτησιακό καθεστώς ή και Διοίκηση με την Εταιρεία, συγγενείς με αυτήν εταιρείες καθώς επίσης τα μέλη του Διοικητικού Συμβουλίου και τα Διευθυντικά Στελέχη της Εταιρείας. Οι συναλλαγές με τα συνδεδεμένα μέρη γίνονται στα πλαίσια των εργασιών του Ομίλου σε καθαρά εμπορική βάση (νόμος προσφοράς και ζήτησης).

Σύμφωνα με δήλωση της Εταιρείας, δεν υπάρχουν άλλες συναλλαγές με συνδεδεμένα μέρη, όπως αυτά ορίζονται από τον Κανονισμό 1606/2002 και ορίζονται εννοιολογικά στις διατάξεις του σχετικού Προτύπου (ΔΛΠ 24) εκτός αυτών που παρατίθενται στην παρακάτω ενότητα, σύμφωνα με την ενότητα 19 του Παραρτήματος I του Κανονισμού 809/2004 της Επιτροπής των Ευρωπαϊκών Κοινοτήτων.

3.13.1.1 Συναλλαγές με συνδεδεμένα μέρη του Ομίλου για τις χρήσεις 2008-2010

Στον κάτωθι πίνακα παρατίθενται ανάλυση των συναλλαγών του Ομίλου προς συνδεδεμένα μέρη σύμφωνα με το ΔΛΠ 24.

(ποσά σε €'000)	2010	2009	2008
ΣΥΝΑΛΛΑΓΕΣ ΜΕ ΣΥΝΔΕΔΕΜΕΝΑ ΜΕΡΗ (ΟΜΙΛΟΣ)			
<u>Θυγατρικές εταιρείες (VENUS)</u>			
Πωλήσεις υπηρεσιών	0	0	0
Αγορές υπηρεσιών	0	0	0
Έσοδα από ενοίκια	0	0	0
Απαιτήσεις	0	0	0
Εγγυήσεις της μητρικής εταιρείας υπέρ θυγατρικών	900	900	0
<u>Εταιρείες βασικών μετόχων/ μελών Διοικητικού Συμβουλίου</u>			
<u>i) Αρβανίτης Ιωάννης (NEMESIS Α.Ε.)</u>			
Πωλήσεις υπηρεσιών	25	23	29
Αγορές υπηρεσιών	99	95	80
Υποχρεώσεις	36	30	10
<u>ii) Παπαρούνης Σπυρίδων (ΑΓΕΤΕΚ ΑΕ)</u>			
Ενοίκια (έξοδο)	0	0	912
Αγορές υπηρεσιών	0	0	174
Απαιτήσεις	0	0	631
<u>iii) Σαμψωνάκης Σταύρος (ΕΛΛΗΝΙΚΑ & ΔΙΕΘΝΗ ΜΕΤΑΦΟΡΙΚΑ ΣΥΣΤΗΜΑΤΑ Ε.Π.Ε)</u>			
Αγορές υπηρεσιών	20	0	0
Υποχρεώσεις	23	0	0
Ενοίκια (έσοδα)	3	0	0
<u>Άμοιβές μελών Διοικητικού Συμβουλίου και Διευθυντικών Στελεχών</u>			
Βραχυπρόθεσμες παροχές	362	536	453

Πηγή: Δημοσιευμένες ενοποιημένες οικονομικές καταστάσεις των χρήσεων 2009 - 2010 που έχουν συνταχθεί από την Εταιρεία βάσει Δ.Π.Χ.Α. και έχουν ελεγχθεί από Ορκωτό Ελεγκτή Λογιστή. Οι ενοποιημένες οικονομικές καταστάσεις της χρήσης 2008 είναι αυτές που δημοσιεύονται ως συγκριτικά στοιχεία στις ετήσιες οικονομικές καταστάσεις της χρήσεως 2009.

Οι συναλλαγές με τα συνδεδεμένα μέρη γίνονται με τους συνήθεις εμπορικούς όρους που ισχύουν για τους τρίτους. Δεν υπάρχουν επισφαλείς απαιτήσεις από συνδεδεμένα μέρη.

3.14 Μερισματική Πολιτική

Η ΙΜΠΕΡΙΟ για τη χρήση 2009 δε διένειμε μέρισμα. Για τη χρήση 2010, η πρόταση του Διοικητικού Συμβουλίου προς την τακτική Γενική Συνέλευση των μετόχων που θα πραγματοποιηθεί την 10/06/2011 θα είναι η μη διανομή μερίσματος. Η συγκεκριμένη πρόταση τελεί υπό την έγκριση του 70% του καταβλημένου μετοχικού κεφαλαίου της Εταιρείας.

Σύμφωνα με την Ελληνική νομοθεσία, το ελάχιστο μέρισμα που διατίθενται ετησίως στους μετόχους της Εταιρείας δεν μπορεί να είναι μικρότερο του 35% των κερδών της προ φόρων, αφαιρουμένων των εταιρικών βαρών, του τακτικού αποθεματικού και του αναλογούντος φόρου. Το ποσό του εγκριθέντος μερίσματος, πρέπει να καταβάλλεται στους μετόχους εντός 2 μηνών από την απόφαση της Γενικής Συνέλευσης των μετόχων που ενέκρινε τις ετήσιες οικονομικές καταστάσεις.

Σύμφωνα με την Ελληνική νομοθεσία (άρθρο 46 του Κ.Ν.2190/1920) η Εταιρεία δύναται να καταβάλει προμέρισμα, με απόφαση του Διοικητικού Συμβουλίου, εφόσον είκοσι (20) τουλάχιστον ημέρες προ της διανομής έχει ακολουθήσει τις διατυπώσεις που προβλέπει το καταστατικό της και ο Κ.Ν.2190/1920 για τη δημοσίευση ενδιάμεσης χρηματοοικονομικής κατάστασης. Το ποσό που καταβάλλεται ως προμέρισμα δε δύναται

να υπερβεί το 50% των καθαρών κερδών που εμφανίζονται στην ενδιάμεση χρηματοοικονομική κατάσταση.

3.15 Προσωπικό

Ο αριθμός του απασχολούμενου προσωπικού στις 31/12/2010 ανέρχεται για τον Όμιλο σε 270 άτομα, ενώ για την Εταιρεία σε 253. Οι αριθμοί την αντίστοιχη περίοδο του 2009 ήταν 333 και 313 για τον Όμιλο και την Εταιρεία αντίστοιχα.

Ο πίνακας που ακολουθεί παρουσιάζει την ανάλυση του προσωπικού του Ομίλου σε εργατοϋπαλληλικό και διοικητικό προσωπικό για τις χρήσεις 2008-2010:

ΕΡΓΑΖΟΜΕΝΟΙ ΣΤΟΝ ΟΜΙΛΟ			
	2010	2009	2008
Υπάλληλοι	197	252	257
Εργάτες	73	81	58
Σύνολο	270	333	315

Πηγή: Δημοσιευμένες ενοποιημένες οικονομικές καταστάσεις των χρήσεων 2009 - 2010 που έχουν συνταχθεί από την Εταιρεία βάσει Δ.Π.Χ.Α. και έχουν ελεγχθεί από Ορκωτό Ελεγκτή Λογιστή. Οι ενοποιημένες οικονομικές καταστάσεις της χρήσης 2008 είναι αυτές που δημοσιεύονται ως συγκριτικά στοιχεία στις ετήσιες οικονομικές καταστάσεις της χρήσεως 2009.

3.16 Διοικητικά, Διαχειριστικά και εποπτικά όργανα και ανώτερα διευθυντικά στελέχη

Σύμφωνα με δήλωση της Εταιρείας, τα διοικητικά, διαχειριστικά, εποπτικά όργανα και ανώτερα διοικητικά στελέχη της είναι:

- α) τα μέλη του διοικητικού συμβουλίου,
- β) ο οικονομικός διευθυντής,
- γ) η αναπληρώτρια γενική διευθύντρια,
- δ) η υπεύθυνη εσωτερικού ελέγχου,
- ε) ο διευθυντής λογιστηρίου,
- στ) ο διευθυντής projects,
- ζ) ο διευθυντής ανάπτυξης και
- η) ο financial controller.

Σύμφωνα με δήλωση της Εταιρείας, εκτός του Διοικητικού Συμβουλίου και των προαναφερθέντων διοικητικών στελεχών, δεν υφίστανται άλλα διοικητικά, διαχειριστικά, εποπτικά όργανα και ανώτερα διοικητικά στελέχη.

Διοικητικό Συμβούλιο

Σύμφωνα με το άρθρο 11 του Καταστατικού της, η διοίκηση της Εταιρείας ασκείται από το Διοικητικό Συμβούλιο, το οποίο αποτελείται από τρία (3) έως εννέα (9) μέλη, των οποίων η θητεία είναι πενταετής.

Το τρέχον Διοικητικό Συμβούλιο της ΙΜΠΕΡΙΟ εξελέγη με απόφαση της από 30/06/2010 Τακτικής Γενικής Συνέλευσης των μετόχων της, συγκροτήθηκε σε σώμα την 01/07/2010, είναι οκταμελές (8) και η θητεία του λήγει την 30/06/2011.

Το Διοικητικό Συμβούλιο όπως συγκροτήθηκε σε σώμα κατά την πρώτη μετά την εκλογή του συνεδρίαση, την 1η Ιουλίου 2010 απαρτίζεται από τα κάτωθι μέλη:

Διοικητικό Συμβούλιο της ΙΜΠΕΡΙΟ

Όνοματεπώνυμο	Ιδιότητα
Ιωάννης Αρβανίτης	Πρόεδρος – Εκτελεστικό Μέλος
Ευάγγελος Κωνσταντινίδης	Αντιπρόεδρος – Εκτελεστικό Μέλος
Μιχάλης Γαλιάσος	Διευθύνων Σύμβουλος – Εκτελεστικό Μέλος
Σπυρίδων Παπαρούνης	Εκτελεστικό Μέλος
Σταύρος Σαμψωνάκης	Μη Εκτελεστικό Μέλος
Κωνσταντίνος Κουτσουμπέλης	Μη Εκτελεστικό Μέλος
Παναγιώτης Κυριακόπουλος	Ανεξάρτητο Μη Εκτελεστικό Μέλος
Ανδρέας Ντουσόπουλος	Ανεξάρτητο Μη Εκτελεστικό Μέλος

Πηγή: Στοιχεία από ΙΜΠΕΡΙΟ

Το Δ.Σ συνεδρίασε κατ' ελάχιστον μία φορά τον μήνα μέσα στο έτος 2010 και στις συνεδριάσεις, διαπιστώθηκε η νόμιμη απαρτία.

Το Διοικητικό Συμβούλιο διοικεί την Εταιρεία ως συλλογικό όργανο, λαμβάνοντας τις αποφάσεις του σύμφωνα με τις διατάξεις και τις αρχές της εταιρικής διακυβέρνησης, όπως αυτές περιγράφονται στον Κανονισμό Λειτουργίας της Εταιρείας, την κείμενη νομοθεσία της Α.Ε, την χρηματιστηριακή νομοθεσία, τις κανονιστικές ρυθμίσεις του Χ.Α.Α και των εποπτικών αρχών (βλέπε και ενότητα 3.18 «Εταιρική Διακυβέρνηση»). Τα μέλη του Διοικητικού Συμβουλίου, αποκτούν κάθε σχετική πληροφορία σε σχέση με την λειτουργία της Εταιρείας. Πρέπει να ενεργούν με καλή πίστη και κύριο άξονα το συμφέρον της Εταιρείας και των μετόχων της.

Ακολούθως, παρατίθενται σύντομα βιογραφικά σημειώματα των μελών του Διοικητικού Συμβουλίου της Εταιρείας:

Ιωάννης Αρβανίτης

Γεννήθηκε στην Πάτρα το 1964 και σπούδασε Διοίκηση επιχειρήσεων. Από το 1993 ασχολείται με εταιρείες στον χώρο των υπηρεσιών, μεταφορών, ναυτιλίας εκδοτικών και εκτυπωτικών δραστηριοτήτων τόσο στην Ελλάδα όσο και στο εξωτερικό. Το 1995 ίδρυσε με τον Π. Μπουσμπουρέλη την οικονομική εφημερίδα «ΙΣΟΤΙΜΙΑ». Από το 2005 μέσω της υπό έλεγχο του εταιρείας "ALMATI" εξαγόρασε το πλειοψηφικό πακέτο της εισηγμένης εταιρείας μεταφορών & logistics ΙΜΠΕΡΙΟ από την οικογένεια Χριστολένη. Από το 2005 συμμετείχε στην αύξηση κεφαλαίου της Ναυτιλιακής Εταιρείας Λέσβου της οποίας είναι σήμερα μέτοχος. Ομιλεί Αγγλικά και Γαλλικά.

Ευάγγελος Κωνσταντινίδης

Γεννήθηκε στην Αθήνα την 16/01/1965. Σπούδασε στο τμήμα Ηλεκτρολόγων Μηχανικών του Πολυτεχνείου Πατρών. Διετέλεσε εμπορικός διευθυντής σε εταιρεία του κλάδου των

καταναλωτικών προϊόντων, διευθυντής εκμετάλλευσης και μέλος του Διοικητικού Συμβουλίου σε εκδοτικές εταιρείες, διαχειριστής σε ναυτιλιακή εταιρεία, μέλος του Δ.Σ. σε εταιρείες παροχής υπηρεσιών και βιομηχανικής παραγωγής. Στην ΙΜΠΕΡΙΟ κατέχει την θέση του Γενικού Διευθυντή από το έτος 2005.

Σήμερα είναι αντιπρόεδρος του Δ.Σ, Γενικός Διευθυντής και μέλος της διοικητικής επιτροπής της ΙΜΠΕΡΙΟ και μέλος του Δ.Σ της VENUS. Ομιλεί Αγγλικά.

Μιχαήλ Γαλιάσος

Γεννήθηκε στην Άνδρο το 1953. Αποφοίτησε από τη Ναυτική Σχολή της Άνδρου το 1971. Διετέλεσε Πλοίαρχος του Εμπορικού Ναυτικού με επιμόρφωση στο Liverpool Polytechnic της Αγγλίας. Από το 1980 δραστηριοποιείται στις διεθνείς μεταφορές και τα logistics. Το 1981 ιδρύει μαζί με τον Σταύρο Σαμψωνάκη και τον Στέλιο Χατζησταματίου την ΑΡΓΩ ΓΚΡΟΥΠΑΣ Α.Ε. και διατελεί Αντιπρόεδρος του Δ.Σ. και εμπορικός διευθυντής μέχρι το 2007 οπότε και πραγματοποιείται η συγχώνευση με την ΙΜΠΕΡΙΟ Α.Ε. και την HELLAS MOVERS Α.Ε. και αναλαμβάνει την θέση του Αντιπροέδρου του Διοικητικού Συμβουλίου της ΙΜΠΕΡΙΟ ΑΡΓΩ ΓΚΡΟΥΠ ΑΜΕ. Από την 01/07/2009 διατελεί Διευθύνων Σύμβουλος της Εταιρείας.

Σταύρος Σαμψωνάκης

Γεννήθηκε στον Πειραιά το 1947. Σπούδασε στη Ναυτική Ακαδημία της Ύδρας και διένυσε ένα σημαντικό μέρος της καριέρας του στο Εμπορικό Ναυτικό μέχρι το 1976. Ξεκίνησε την σταδιοδρομία του στο χώρο των επιχειρήσεων με την συμβολή του στην ανάπτυξη της πρωτοπόρου γραμμής ferry boats Βόλου- Συρίας κατά την περίοδο 1977-1982. Το 1981 ίδρυσε την εταιρεία ΑΡΓΩ ΓΚΡΟΥΠΑΣ Α.Ε. Διεθνών Διαμεταφορών, η οποία συγκαταλεγόταν στις μεγαλύτερες ελληνικές εταιρείες του χώρου. Η ΑΡΓΩ ΓΚΡΟΥΠΑΣ Α.Ε. το 2007 συγχωνεύεται διά απορροφήσεως από την ΙΜΠΕΡΙΟ Α.Ε. Στην νέα εταιρεία, ο Κος Σαμψωνάκης έχει την θέση του Διευθύνοντος Συμβούλου μέχρι τον Ιούνιο 2009. Επιπλέον, ο Κ. Σαμψωνάκης έχει ασχοληθεί ενεργά με τα θέματα που αφορούν τον κλάδο των διαμεταφορών, με συνεχή παρουσία στο Διοικητικό Συμβούλιο του Συνδέσμου Επιχειρήσεων Διεθνούς Διαμεταφοράς & Επιχειρήσεων Logistics Ελλάδας για περισσότερα από 15 χρόνια, διατελεί Πρόεδρος του Δ.Σ. του Συνδέσμου. Επίσης είναι μέλος του Δ.Σ. του Εμπορικού & Βιομηχανικού Επιμελητηρίου Πειραιώς, μέλος Δ.Σ. του Ελληνικού Επιμελητηριακού Συνδέσμου Μεταφορών και μέλος Δ.Σ. του Συνδέσμου Ανώνυμων εταιρειών και ΕΠΕ.

Σπυρίδων Παπαρούνης

Γεννήθηκε στην Αθήνα το 1968. Είναι απόφοιτος της Νομικής Σχολής Αθηνών. Διετέλεσε διευθυντικό στέλεχος και μέλος του Δ.Σ. από το 1987 έως το 2006 στις εταιρείες Hellas Transport Α.Ε. και HELLAS MOVERS Α.Ε. Είναι πρόεδρος και Διευθύνων Σύμβουλος της συγχωνευόμενης εταιρείας ΑΓΕΤΕΚ Α.Ε, καθώς επίσης μέλος του Δ.Σ & Γενικός Διευθυντής Επιχειρήσεων της ΙΜΠΕΡΙΟ ΑΡΓΩ ΓΚΡΟΥΠ ΑΜΕ. Ομιλεί Γερμανικά, Αγγλικά, Γαλλικά και Ιταλικά.

Κωνσταντίνος Κουτσουμπέλης

Είναι απόφοιτος του Saint Louis University, Missouri USA (B.Sc in Business Administration (BSBA) – Major Management) με μεγάλη εμπειρία στον χώρο της Ναυτιλίας καθώς και στον Τραπεζικό & Χρηματοοικονομικό χώρο. Σήμερα είναι Οικονομικός Διευθυντής ενός από τους μεγαλύτερους Ομίλους στον χώρο της Ελληνικής Ναυτιλίας καθώς και μέλος του Δ.Σ. σε διάφορες Ελληνικές & Ξένες εταιρείες. Ομιλεί Αγγλικά και Γαλλικά.

Παναγιώτης Κυριακόπουλος

Γεννήθηκε στην Αθήνα το 1961. Είναι απόφοιτος του University of Newcastle Upon Tyne (B.Sc in marine Engineering). Επίσης κατέχει M.Sc στην Διοίκηση Επιχειρήσεων και στην Ναυπηγική. Έχει διατελέσει διευθυντικό στέλεχος & μέλος του Δ.Σ. σε εταιρείες οι οποίες δραστηριοποιούνται στον χώρο της Ναυτιλίας, των τροφίμων, καθώς επίσης και σε κατασκευαστικές εταιρείες. Παράλληλα είναι Διευθυντικό Στέλεχος σε εταιρεία η οποία δραστηριοποιείται στον χώρο των ΜΜΕ. Ομιλεί Αγγλικά και Γαλλικά.

Ανδρέας Ντουσόπουλος

Γεννήθηκε στην Αθήνα το 1955. Είναι απόφοιτος του Deree College of Athens (B.Sc. in Business Administration). Από το 1978 δραστηριοποιείται στον χώρο της ναυτιλίας και του εμπορίου πετροχημικών προϊόντων. Από το 1992 δραστηριοποιείται στον χώρο των τροφίμων σε Ελλάδα και Πορτογαλία ενώ από το 2005 διατελεί Διευθύνων Σύμβουλος και μέτοχος της εταιρείας τροφίμων Crescita ΑΕ. Ομιλεί Αγγλικά.

Ανώτερα Διοικητικά Στελέχη και λοιπά μέλη διοικητικών, διαχειριστικών και εποπτικών οργάνων

Τα ανώτερα διοικητικά στελέχη και λοιπά μέλη διοικητικών, διαχειριστικών και εποπτικών οργάνων της Εταιρείας, πλην των μελών του Διοικητικού Συμβουλίου, σύμφωνα με δήλωση της Εταιρείας είναι τα ακόλουθα:

Όνοματεπώνυμο	Ιδιότητα
Ειρήνη Λεράκη	Αναπληρώτρια Γενική Διευθύντρια
Wilfried Becker	Διευθυντής Ανάπτυξης
Αντώνιος Γουρουντής	Οικονομικός Διευθυντής
Wolfgang Schnitzer	Διευθυντής projects & Υποστήριξη δικτύου ανταποκριτών
Σοφία Κιλύφη	Υπεύθυνη εσωτερικού ελέγχου
Δημήτριος Φρίγκας	Διευθυντής λογιστηρίου
Ιωάννης Νικολακόπουλος	Financial Controller

Ακολουθούν σύντομα βιογραφικά σημειώματα για τα ανωτέρω στελέχη:

Ειρήνη Λεράκη

Γεννήθηκε στην Αθήνα το 1955 και σπούδασε οικονομικά. Από τα φοιτητικά της χρόνια εργάζεται στον κλάδο των μεταφορών αποκτώντας εμπειρία σε όλα τα είδη της μεταφοράς. Από το 1992 μέχρι τον Αύγουστο του 2007 διετέλεσε ανώτατο διευθυντικό στέλεχος της μεγαλύτερης εταιρείας του κλάδου κατέχοντας την θέση της Εμπορικής Διεύθυνσης με διευρυμένες αρμοδιότητες εποπτείας και διεύθυνσης των οδικών

θαλασσίων και αεροπορικών μεταφορών. Εκλέγεται από το 2000 μέλος του ΔΣ του Συνδέσμου Επιχειρήσεων Διεθνούς Διαμεταφοράς και επιχειρήσεων Logistics Ελλάδος, ενώ τα τελευταία χρόνια κατείχε τη θέση του Γενικού Γραμματέα. Ομιλεί Αγγλικά και Γερμανικά.

Wilfried Becker

Ο κ. Wilfried Becker γεννήθηκε το 1956 στο Marktobendorf της Γερμανίας. Σπούδασε στη σχολή DAV στη Βρέμη Οικονομολόγος με εξειδίκευση «foreign trade». Από το 1975 έως και το 1979 απασχολήθηκε αρχικά ως εκπαιδευόμενος και στη συνέχεια ως υπάλληλος στη γερμανική διαμεταφορική εταιρεία ΜΠΑΛΛΑΟΥΦ SPEDITION GMBH στο Μόναχο. Το 1980 ήρθε στην Ελλάδα, όπου ανέλαβε ως υπεύθυνος διαμεταφοράς στην εταιρεία ΜΠΑΛΛΑΟΥΦ, θυγατρική τότε της ΜΠΑΛΛΑΟΥΦ SPEDITION. Το 1981 επιστρέφει στη Γερμανία όπου ολοκλήρωσε μέχρι το 1984 τις σπουδές του στη σχολή DAV Βρέμης. Μετά το πέρας των σπουδών του επιστρέφει στην Ελλάδα, ως Διευθύνων Σύμβουλος της ΜΠΑΛΛΑΟΥΦ μέχρι το 1992, οπότε και επιστρέφει στην ΜΠΑΛΛΑΟΥΦ SPEDITION στο Μόναχο ως υπεύθυνος του Ομίλου ΜΠΑΛΛΑΟΥΦ INTERNATIONAL με υποκαταστήματα και θυγατρικές εταιρείες σε Ελλάδα, Τουρκία, Βέλγιο, Γερμανία και Αμερική, ο οποίος όμιλος απασχολούσε περίπου 700-800 άτομα, διατηρώντας την ιδιότητα του Διευθύνοντος Συμβούλου της ΜΠΑΛΛΑΟΥΦ. Το 1996 επιστρέφει στην Ελλάδα ως Διευθύνων Σύμβουλος πάντα της ΜΠΑΛΛΑΟΥΦ οπότε και εξαγοράζει το 51% των μετοχών της. Από το 1997 αναλαμβάνει ως Πρόεδρος Διοικητικού Συμβουλίου και Διευθύνων Σύμβουλος της ΜΠΑΛΛΑΟΥΦ μέχρι και το τέλος του 2009, οπότε και πραγματοποιείται η συγχώνευση της ΜΠΑΛΛΑΟΥΦ με την ΙΜΠΕΡΙΟ ΑΡΓΩ ΓΚΡΟΥΠ ΑΜΕ. Ο κ. Wilfried Becker έχει ασχοληθεί ενεργά με θέματα που αφορούν τον κλάδο των διεθνών μεταφορών έχοντας συνεχή παρουσία στο Διοικητικό Συμβούλιο του Συνδέσμου Επιχειρήσεων Διεθνούς Διαμεταφοράς και Επιχειρήσεων Logistics Ελλάδας (ΣΥΝΔΔΕ & L), όπου διατέλεσε 11 χρόνια ταμίας του Συνδέσμου και συγκεκριμένα από το Φεβρουάριο του 1996 έως το Φεβρουάριο του 2002 και από το Φεβρουάριο του 2005 έως και τον Ιανουάριο του 2010.

Αντώνιος Γουρουνηής

Γεννήθηκε στην Αθήνα το 1966 και σπούδασε οικονομικά στο Αριστοτέλειο Πανεπιστήμιο στη Θεσσαλονίκη. Είναι μέλος του οικονομικού επιμελητηρίου από το 1988. Από το 1991 μέχρι το 1996 διετέλεσε στέλεχος ελεγκτικής εταιρείας και έκτοτε διετέλεσε Οικονομικός Διευθυντής σε ηγετικές εταιρείες του χώρου των τηλεπικοινωνιών, των τροφίμων και ένδυσης. Από τον Ιούνιο του 2008 είναι Οικονομικός Διευθυντής της ΙΜΠΕΡΙΟ.

Wolfgang Schnitzer

Γεννήθηκε στο Hamm της Γερμανίας το 1957. Από το 1972 απασχολείται στον κλάδο της μεταφοράς. Το 1975 εργάζεται στην SCHENKER ως υπεύθυνος για τον τομέα της Μέσης Ανατολής. Από το 1978 έως το 1982 εκπροσωπεί την SCHENKER στο Ιράκ ως Delegate. Από το 1983 εργάζεται ως Project manager στην Militzer & Muench στη Βαγδάτη, στο Βέλγιο ως Director Middle East Division και το 1987 στην Ελλάδα ως Εμπορικός Διευθυντής. Τέλος από το 1991 εργάστηκε στο Birmingham της Αγγλίας ως Διευθυντής καταστήματος. Από το 1993 εργάζεται στην ΜΠΑΛΛΑΟΥΦ ως Γενικός Διευθυντής και Project Manager. Ομιλεί Γερμανικά (Μητρική), Αγγλικά, Ελληνικά και Ολλανδικά.

Σοφία Κιλύφη

Γεννήθηκε στην Αθήνα το 1965. Είναι πτυχιούχος της Νομικής του τμήματος Πολιτικών Επιστημών του Καποδιστριακού Πανεπιστημίου Αθηνών, με μεταπτυχιακά στην Πολιτική Επικοινωνία. Έχει μεγάλη προϋπηρεσία στον τομέα των Διεθνών Μεταφορών και

Logistics. Είναι μέλος του Ελληνικού Ινστιτούτου Εσωτερικών Ελεγκτών και μέλος του Institute of Internal Auditors USA από το 2005. Εργάζεται στην Εταιρεία από το 1999 και από το 2002 είναι υπεύθυνη του τμήματος Εσωτερικού Ελέγχου. Ομιλεί Αγγλικά- Γαλλικά. Είναι έγγαμη με δύο παιδιά.

Δημήτρης Φρίγκας

Γεννήθηκε το 1960 στην Καρδίτσα. Είναι πτυχιούχος Οικονομικών Επιστημών του Πανεπιστημίου Αθηνών. Εργάζεται από το 1982 ως στέλεχος οικονομικών υπηρεσιών. Πριν εργαστεί την ΙΜΠΕΡΙΟ εργαζόταν σε βιομηχανικές, εμπορικές και τεχνικές εταιρείες. Εργάζεται στην Εταιρεία από το 2005 κατέχοντας τη θέση του Διευθυντή Λογιστηρίου. Είναι έγγαμος με δύο παιδιά.

Γιάννης Νικολακόπουλος

Γεννήθηκε στην Αθήνα το 1968 και αποφοίτησε από το Οικονομικό Πανεπιστήμιο Αθηνών. Από το 1995 διετέλεσε στέλεχος κορυφαίων ελεγκτικών και συμβουλευτικών εταιρειών μέχρι και το 2007 οπότε προσελήφθη στην ΙΜΠΕΡΙΟ καλύπτοντας τη θέση του Financial Controller. Μιλά Αγγλικά.

3.17 Αμοιβές και οφέλη

Οι μικτές αμοιβές που καταβλήθηκαν στα μέλη του Διοικητικού Συμβουλίου και στα ανώτερα διοικητικά στελέχη κατά τη χρήση που έληξε την 31/12/2010 αναλύονται ως εξής:

ΑΜΟΙΒΕΣ ΚΑΙ ΟΦΕΛΗ 2010				
Μέλος Δ.Σ.	Μικτές Αμοιβές από Μισθωτές Υπηρεσίες	Μικτές Αμοιβές Δ.Σ	Εμπράγματα Οφέλη	
			Αυτοκίνητο	Κινητό τηλέφωνο
Ιωάννης Αρβανίτης	0	0		Ναι
Ευάγγελος Κωνσταντινίδης	99	0	Ναι	Ναι
Σταύρος Σαμψωνάκης	0	170		Ναι
Μιχάλης Γαλιάσος	18	159	Ναι	Ναι
Σπυρίδων Παπαρούνης	18	0	Ναι	Ναι
Κωνσταντίνος Κουτσουμπελής	0	0		
Παναγιώτης Κυριακόπουλος	0	0		
Ανδρέας Ντουσόπουλος	0	0		
Wilfried Becker	94	0	Ναι	Ναι
Ειρήνη Λεράκη	129	-		Ναι
Αντώνιος Γουρουντής	117	-	Ναι	Ναι
Wolfgang Schnitzer	89	-	Ναι	Ναι
Σοφία Κιλύφη	34	-		Ναι
Δημήτρης Φρίγκας	85	-		Ναι
Ιωάννης Νικολακόπουλος	36	-		
Σύνολο	719	329		

Πηγή: Στοιχεία από ΙΜΠΕΡΙΟ

Το σύνολο των μικτών αμοιβών από μισθωτές υπηρεσίες των μελών του Δ.Σ. και των ανώτερων διοικητικών στελεχών για την χρήση 01/01/2010-31/12/2010 ανήλθε σε € 719 χιλ. Οι μικτές αμοιβές των μελών του Διοικητικού Συμβουλίου για τη χρήση 2010 ανήλθαν σε € 329 χιλ.

Αναφορικά με την παροχή αμοιβών σε είδος των μελών των διοικητικών, διαχειριστικών και εποπτικών οργάνων της ΙΜΠΕΡΙΟ, σημειώνεται ότι ορισμένα από τα μέλη του Διοικητικού Συμβουλίου και τα ανώτερα διοικητικά στελέχη, όπως παρατίθενται στον ανωτέρω πίνακα, έχουν στη διάθεσή τους εταιρικό κινητό τηλέφωνο και εταιρικό

αυτοκίνητο, τα οποία και χρησιμοποιούν για τις ανάγκες της ΙΜΠΕΡΙΟ, χωρίς δική τους επιβάρυνση. Για τη χρήση 2010, τα εμπράγματα οφέλη προς τα μέλη του Δ.Σ. καθώς και στα ανώτερα διοικητικά στελέχη, ανήλθαν σε € 95 χιλ. Αντίστοιχα για τις χρήσεις 2009-2008 τα εμπράγματα οφέλη ανήλθαν σε €108 χιλ και € 53 χιλ αντίστοιχα.

Για τη χρήση 2010, το συνολικό ύψος των ποσών που έχει προβλέψει ή καταλογίσει η ΙΜΠΕΡΙΟ στα δεδουλευμένα έξοδα για συντάξεις, αποζημιώσεις ή παρεμφερή οφέλη των μελών Δ.Σ. και των ανώτερων διοικητικών στελεχών, ανήλθε σε € 132 χιλ. (2009: € 132 χιλ)

Σύμφωνα με σχετική δήλωση της ΙΜΠΕΡΙΟ, πέραν των ανωτέρω αμοιβών, δεν υφίστανται άλλες αμοιβές και οφέλη για τα μέλη του Διοικητικού Συμβουλίου, τα μέλη των διοικητικών, διαχειριστικών και εποπτικών οργάνων καθώς και για τα ανώτερα διοικητικά στελέχη της ΙΜΠΕΡΙΟ και δεν προβλέπονται άλλες αποζημιώσεις κατά τη λήξη των εν ισχύ συμβάσεων μεταξύ των εν λόγω προσώπων και της ΙΜΠΕΡΙΟ ή/και θυγατρικών της.

Δεν υπάρχουν συμβάσεις παροχής υπηρεσιών που να συνδέουν τα μέλη του Διοικητικού Συμβουλίου, τα μέλη των διοικητικών, διαχειριστικών και εποπτικών οργάνων καθώς και τα ανώτερα διοικητικά στελέχη με την ΙΜΠΕΡΙΟ ή οποιαδήποτε θυγατρική της και οι οποίες να προβλέπουν την παροχή οφελών κατά τη λήξη τους. Τέλος, για τα μέλη του Διοικητικού Συμβουλίου, τα μέλη των διοικητικών, διαχειριστικών και εποπτικών οργάνων καθώς και τα ανώτερα διοικητικά στελέχη της ΙΜΠΕΡΙΟ, δεν υφίστανται ασφαλιστήρια συμβόλαια που να προβλέπουν οφέλη ή αποζημιώσεις.

3.18 Εταιρική διακυβέρνηση

Η Εταιρεία δηλώνει ότι εφαρμόζει πιστά και απαρέγκλιτα τις διατάξεις της ελληνικής νομοθεσίας (κ.ν. 2190/1920, ν. 3016/2002, ν. 3693/2008, 3884/2010 & 3873/2010) οι οποίες διαμορφώνουν το θεσμικό πλαίσιο Εταιρικής Διακυβέρνησης. Επίσης, προτίθεται κατά την τακτική γενική συνέλευση της χρήσης 2010, να προβεί σε εναρμόνιση του καταστατικού της ευθυγραμμιζόμενη με τις διατάξεις των νόμων 3884/2010 και 3873/201, σύμφωνα με δήλωσή της η οποία περιέχεται στην Δήλωση Εταιρικής Διακυβέρνησης η οποία συμπεριελήφθη στην Ετήσια Οικονομική Έκθεση Χρήσης 2010.

Ακολούθως παρατίθεται αυτούσια η δήλωση εταιρικής διακυβέρνησης της Εταιρείας (σύμφωνα με την παράγραφο 3δ του άρθρου 43^α του Κ.Ν.2190/1920), όπως αυτή έχει συμπεριληφθεί στις οικονομικές καταστάσεις της χρήσης 2010:

«1.Γενικά

Η Εταιρική Διακυβέρνηση αναφέρεται σε ένα σύνολο αρχών με βάση το οποίο επιδιώκεται η επαρκής οργάνωση, λειτουργία, διοίκηση και έλεγχος μιας επιχείρησης, με μακροπρόθεσμο στόχο τη μεγιστοποίηση της αξίας της και τη διαφύλαξη των έννομων συμφερόντων όλων όσων συνδέονται με αυτήν.

Στην Ελλάδα, το πλαίσιο εταιρικής διακυβέρνησης έχει αναπτυχθεί κυρίως μέσω της υιοθέτησης υποχρεωτικών κανόνων, όπως ο Νόμος 3016/2002, που επιβάλλει τη συμμετοχή μη εκτελεστικών και ανεξάρτητων μη εκτελεστικών μελών στα ΔΣ των ελληνικών εισηγμένων εταιρειών, τη θέσπιση και τη λειτουργία μονάδας εσωτερικού ελέγχου και την υιοθέτηση εσωτερικού κανονισμού λειτουργίας. Επιπλέον, ένα πλήθος άλλων νομοθετικών πράξεων ενσωμάτωσαν στο ελληνικό νομοθετικό πλαίσιο τις ευρωπαϊκές οδηγίες εταιρικού δικαίου, δημιουργώντας νέους κανόνες εταιρικής διακυβέρνησης, όπως ο Νόμος 3693/2008, που επιβάλλει τη σύσταση επιτροπών ελέγχου, καθώς και σημαντικές υποχρεώσεις γνωστοποίησης, όσον αφορά στο ιδιοκτησιακό καθεστώς και τη διακυβέρνηση μιας εταιρείας, ο Νόμος 3884/2010 που αφορά σε δικαιώματα των μετόχων και πρόσθετες εταιρικές υποχρεώσεις

γνωστοποιήσεων προς τους μετόχους στο πλαίσιο της προετοιμασίας της Γενικής τους Συνέλευσης και ο Νόμος 3873/2010, που ενσωμάτωσε στην ελληνική έννομη τάξη την Οδηγία 2006/46/ΕΚ της Ευρωπαϊκής Ένωσης, περί ετησίων και ενοποιημένων λογαριασμών εταιρειών ορισμένων μορφών. Τέλος, στην Ελλάδα, όπως εξάλλου και στις περισσότερες άλλες χώρες, ο Νόμος περί ανωνύμων εταιρειών (Ν. 2190/1920, τον οποίο τροποποιούν πολλές από τις παραπάνω διατάξεις) περιλαμβάνει τους βασικούς κανόνες διακυβέρνησής τους.»

2. Οικειοθελής Συμμόρφωση της Εταιρείας προς τον Κώδικα Εταιρικής Διακυβέρνησης

Η Εταιρεία συμμορφώνεται πλήρως με τις επιταγές και τις ρυθμίσεις των κατά τα ανωτέρω αναφερομένων νομοθετικών κειμένων οι οποίες αποτελούν και το ελάχιστο περιεχόμενο οιοσδήποτε Κώδικα Εταιρικής Διακυβέρνησης και συνιστούν (οι εν λόγω διατάξεις) έναν άτυπο τέτοιο Κώδικα.

Η εταιρεία μας ευθυγραμμίζεται με την πλειονότητα της επιχειρηματικής κοινότητας αποφάσισε οικειοθελώς να υιοθετήσει τον σύγχρονο Κώδικα Εταιρικής Διακυβέρνησης που κατήρτισε ο Σύνδεσμος Ελλήνων Βιομηχάνων (διαθέσιμο στο http://www.sev.org.gr/Uploads/pdf/KED_SEV_InternetVersion_updatednew2132011.pdf) στον οποίο Κώδικα δηλώνει ότι υπάγεται.

Ως εκ τούτου, στην ιστοσελίδα της εταιρείας στις Επενδυτικές Σχέσεις υπάρχει παραπομπή στην ως άνω ιστοσελίδα του ΣΕΒ που πληροφορεί τους κ.κ. μετόχους μας και το επενδυτικό κοινό σχετικά με τις διατάξεις του Κώδικα Εταιρικής Διακυβέρνησης που έχουμε υιοθετήσει.

3. Αποκλίσεις από τον Κώδικα Εταιρικής Διακυβέρνησης και αιτιολογήσεις

Η Εταιρεία δηλώνει ότι εφαρμόζει πιστά και απαρέγκλιτα τις διατάξεις της ελληνικής νομοθεσίας (κ.ν. 2190/1920, ν. 3016/2002 και ν. 3693/2008) οι οποίες διαμορφώνουν τις ελάχιστες απαιτήσεις που πρέπει να πληροί οιοσδήποτε Κώδικας Εταιρικής Διακυβέρνησης, εφαρμοζόμενος από Εταιρεία, οι μετοχές της οποίας διαπραγματεύονται σε οργανωμένη αγορά. Οι εν λόγω ελάχιστες απαιτήσεις ενσωματώνονται στον ως άνω Κώδικα Εταιρικής Διακυβέρνησης (ΣΕΒ) στον οποίο η Εταιρεία υπάγεται, πλην όμως ο εν λόγω Κώδικας περιέχει και μια σειρά από επιπλέον (πέρα των ελαχίστων απαιτήσεων) ειδικές πρακτικές και αρχές. Σε σχέση με τις εν λόγω πρόσθετες πρακτικές και αρχές υφίστανται κατά την παρούσα χρονική στιγμή ορισμένες αποκλίσεις (συμπεριλαμβανομένης της περιπτώσεως της μη εφαρμογής), για τις οποίες αποκλίσεις ακολουθεί σύντομη ανάλυση καθώς και επεξήγηση των λόγων που δικαιολογούν αυτές. Σχετική αναφορά για την μη εφαρμογή ορισμένων διατάξεων γίνεται και από τον ίδιο τον Κώδικα Εταιρικής Διακυβέρνησης (ΣΕΒ) για εταιρείες που δεν ανήκουν στον FTSE20 και FTSE40. Η Εταιρεία, κατά περίπτωση, αποκλίνει ή δεν εφαρμόζει στο σύνολό τους ορισμένες διατάξεις του Κώδικα οι οποίες αναφέρονται κατωτέρω:

i) Αναφορικά με το ρόλο και τις απαιτούμενες ιδιότητες του Προέδρου του ΔΣ:

α) δεν θεσπίζεται ρητή διάκριση μεταξύ των αρμοδιοτήτων του Προέδρου και του Διευθύνοντος Συμβούλου, ούτε κρίνεται σκόπιμη ενόψει της οργανωτικής δομής και λειτουργίας της Εταιρείας η δημιουργία της διάκρισης αυτής. Α.III (3.1)

β) το ΔΣ δεν διορίζει ανεξάρτητο Αντιπρόεδρο προερχόμενο από τα ανεξάρτητα μέλη του, αλλά εκτελεστικό Αντιπρόεδρο, προκειμένου να διευκολυνθεί η εύρυθμη λειτουργία του ΔΣ και η επίτευξη των στόχων της Εταιρείας. Σχετική αναφορά ως προς την μη εφαρμογή από εταιρείες που δεν ανήκουν στον FTSE-20 και FTSE-40 περιλαμβάνεται και στον Κώδικα Εταιρικής Διακυβέρνησης του ΣΕΒ. Α.III (3.3)

ii) Αναφορικά με το ρόλο και τις αρμοδιότητες του ΔΣ:

Το Διοικητικό Συμβούλιο δεν έχει προβεί στην σύσταση ξεχωριστής επιτροπής, η οποία προΐσταται στη διαδικασία υποβολής υποψηφιοτήτων για εκλογή στο ΔΣ και προετοιμάζει προτάσεις προς το ΔΣ όσον αφορά τις αμοιβές των εκτελεστικών μελών και των βασικών ανώτατων στελεχών, δεδομένου ότι η πολιτική της Εταιρείας σε σχέση με τις αμοιβές αυτές είναι σταθερή και διαμορφωμένη. Α.ΙΙ (1.2)

Η εταιρεία προτίθεται να προβεί άμεσα στην θέσπιση Επιτροπή Ανάδειξης υποψηφιοτήτων & καθορισμού αμοιβών συμμορφούμενη με τους Κανονισμούς του Κώδικα του ΣΕΒ.

iii) Αναφορικά με το μέγεθος και τη σύνθεση του ΔΣ:

Το Δ.Σ. δεν αποτελείται κατά πλειοψηφία από μη εκτελεστικά μέλη, αλλά από τέσσερα (4) μέλη εκτελεστικά, δύο (2) μέλη μη εκτελεστικά και ανεξάρτητα, δύο (2) μέλη μη εκτελεστικά και η θητεία τους είναι ετήσια, λήγουσα στις 30/06/2011. Με την συγκεκριμένη ισορροπία έχει διασφαλισθεί στην διάρκεια όλων των τελευταίων ετών η αποτελεσματική και παραγωγική λειτουργία του.

Α.ΙΙ (2.2)

iv) Αναφορικά με την ανάδειξη υποψηφίων μελών του ΔΣ:

Η Μέγιστη θητεία των Μελών του ΔΣ είναι πενταετής ώστε να μην υπάρχει η ανάγκη εκλογής νέου ΔΣ σε συντομότερα χρονικά διαστήματα, γεγονός που έχει ως συνέπεια την επιβάρυνση με επιπλέον διατυπώσεις (νομιμοποίησης ενώπιον τρίτων κλπ) Α.Υ (5.1)β) η Εταιρεία δεν έχει κρίνει απαραίτητη την δημιουργία επιτροπής ανάδειξης υποψηφιοτήτων μελών του ΣΑ.Υ (5.4, 5.5, 5.6, 5.7, 5.8)

v) Αναφορικά με την εν γένει λειτουργία του ΔΣ:

α) δεν υφίσταται συγκεκριμένος κανονισμός λειτουργίας του ΔΣ, καθώς οι διατάξεις του υφιστάμενου Κανονισμού Λειτουργίας της εταιρείας αξιολογούνται ως επαρκείς για την οργάνωση και λειτουργία του ΔΣ Α.ΥΙ (6.1)

β) το ΔΣ στην αρχή κάθε ημερολογιακού έτους δεν υιοθετεί ημερολόγιο συνεδριάσεων και 12ηνο πρόγραμμα δράσης, το οποίο αναθεωρείται ανάλογα με τις ανάγκες της Εταιρείας, καθώς η εταιρεία θεωρεί ότι η λειτουργία του ΔΣ καλύπτεται επαρκώς από τον υφιστάμενο Κανονισμό Λειτουργίας και τις σχετικές διατάξεις του. Επιπρόσθετα, η σύγκληση ΔΣ είναι ιδιαίτερα ευχερής, λόγω αντικειμενικών συνθηκών, όταν το επιβάλλουν οι ανάγκες της εταιρείας ή ο νόμος, χωρίς την ύπαρξη προκαθορισμένου προγράμματος δράσεως Α.ΥΙ (6.1)

γ) δεν υφίσταται υποχρέωση για διενέργεια συναντήσεων σε τακτική βάση μεταξύ του Προέδρου του ΔΣ και των μη εκτελεστικών μελών του χωρίς την παρουσία των εκτελεστικών μελών προκειμένου να συζητά την επίδοση και τις αμοιβές των τελευταίων, καθώς όλα τα σχετικά θέματα αμοιβών είναι σαφώς καθορισμένα από τον υφιστάμενο Κανονισμό Λειτουργίας ενώ τυχόν απόκλιση συζητείται παρουσία όλων των μελών του ΔΣ Α.ΥΙ (6.5)

δ) δεν υφίσταται πρόβλεψη για ύπαρξη προγραμμάτων εισαγωγικής ενημέρωσης για τα νέα μέλη του ΔΣ αλλά και την διαρκή επαγγελματική κατάρτιση και επιμόρφωση για τα υπόλοιπα μέλη, δεδομένου ότι προτείνονται προς εκλογή ως μέλη του ΔΣ πρόσωπα που διαθέτουν ικανή και αποδεδειγμένη εμπειρία και οργανωτικές –διοικητικές ικανότητες. Α.ΥΙ (6.6)

ε) δεν υφίσταται ειδική πρόβλεψη για παροχή πόρων προς τις επιτροπές του ΔΣ για την εκπλήρωση των καθηκόντων τους και για την πρόσληψη εξωτερικών συμβούλων. ωστόσο, όλα τα αιτήματα από οιοδήποτε τμήμα αναφορικά με την πρόσληψη εξωτερικών συμβούλων εξετάζονται από την Διοίκηση και εγκρίνονται ανά περίπτωση, με βάση τις εκάστοτε εταιρικές ανάγκες Α.ΥΙ (6.9,6.10)

vi) Αναφορικά με την αξιολόγηση του ΔΣ:

Εκτός από την αξιολόγηση του ΔΣ, μέσω της Έκθεσης Διαχείρισης, από την ετήσια Τακτική Γενική Συνέλευση των μετόχων, το ΔΣ παρακολουθεί και επανεξετάζει την υλοποίηση των αποφάσεών του σε ετήσια βάση. Επιπλέον των ανωτέρω, ήδη εξετάζεται η εισαγωγή συστήματος αξιολόγησης του ΔΣ και των επιτροπών του. Α.VII (7.1 & 7.2).

• Αναφορικά με το Σύστημα Εσωτερικού Ελέγχου:

Σύμφωνα και με τις σχετικές διατάξεις του Ν.3016/2002, εφόσον στο ΔΣ της Εταιρείας δεν συμμετέχουν ως μέλη εκπρόσωποι της μειοψηφίας των μετόχων, είναι υποχρεωτική η ύπαρξη ανεξάρτητων μελών και για το λόγο αυτό στη σύνθεση της Επιτροπής Ελέγχου του ΔΣ προβλέπονται δύο (2) ανεξάρτητα μέλη. ΒΙ (1.4)

Η Υπηρεσία Εσωτερικού Ελέγχου αναφέρεται στην Επιτροπή Ελέγχου του ΔΣ, η οποία συστάθηκε από την Έκτακτη Γενική Συνέλευση της 30/06/2010. Για τα βασικά καθήκοντα της Επιτροπής Ελέγχου ισχύουν και εφαρμόζονται όλα όσα αναφέρονται στα πλαίσια των διατάξεων του Ν.3693/2008 και τις βέλτιστες διεθνείς πρακτικές, χωρίς την ύπαρξη ειδικότερου κανονισμού λειτουργίας. Β.Ι (1.7).

vii) Αναφορικά με το επίπεδο και τη διάρθρωση των αμοιβών

Οι αμοιβές του Προέδρου του ΔΣ και Διευθύνοντος Συμβούλου καθώς και των μελών του ΔΣ, εκτελεστικών και μη, για τη συμμετοχή τους στις συνεδριάσεις του ΔΣ και στις επιτροπές αυτού, εγκρίνονται από τη Γενική Συνέλευση των μετόχων, σε συμφωνία πάντα με τις διατάξεις του υφιστάμενου Κανονισμού Λειτουργίας της Εταιρείας. Γ.Ι (1.4).

Στις συμβάσεις των εκτελεστικών μελών του ΔΣ δεν προβλέπεται ότι το ΔΣ μπορεί να απαιτήσει την επιστροφή όλου ή μέρους του bonus που έχει δοθεί λόγω αναθεωρημένων οικονομικών καταστάσεων προηγούμενων χρήσεων ή γενικώς βάσει εσφαλμένων χρηματοοικονομικών στοιχείων, που χρησιμοποιήθηκαν για τον υπολογισμό του bonus αυτού, καθώς τα τυχόν δικαιώματα bonus παρέχονται μόνο μετά την οριστική έγκριση και έλεγχο των οικονομικών καταστάσεων Γ.Ι (1.3).

viii) Αναφορικά με τη Γενική Συνέλευση των μετόχων:

α) Κατά την σύγκληση και διεξαγωγή της Τακτικής Γενικής Συνέλευσης 2011, η Εταιρεία θα συμμορφωθεί, εναρμονίζοντας το Καταστατικό της, με όλες τις διατάξεις του Ν.3884/2010 και συνακόλουθα των αντιστοίχων προβλέψεων του Κώδικα, με την επιφύλαξη των όσων ανωτέρω αναφέρονται σχετικά με την εκλογή των μελών του Σ. .ΙΙ (1.1).

β) Όσον αφορά στην εφαρμογή της ειδικής πρακτικής της ηλεκτρονικής ψήφου ή της ψήφου δι' αλληλογραφίας, η εφαρμογή της αναστέλλεται προσωρινά, εν αναμονή της έκδοσης σχετικών υπουργικών αποφάσεων, όπως προβλέπεται στο Ν.3884/2010. .ΙΙ (1.2).

4. Πρακτικές Εταιρικής Διακυβέρνησης Επιπλέον των Προβλέψεων του Νόμου ή του Κώδικα

Η Εταιρεία μέσα στα πλαίσια εφαρμογής ενός δομημένου και επαρκούς συστήματος εταιρικής διακυβέρνησης, έχει εφαρμόσει συγκεκριμένες πρακτικές καλής εταιρικής διακυβέρνησης κάποιες από τις οποίες είναι επιπλέον των προβλεπόμενων από τους σχετικούς νόμους (Κ.Ν. 2190/1920 όπως ισχύει, 3016/2002 και 3693/2008).

Συγκεκριμένα, η Εταιρεία εφαρμόζει τις εξής επιπλέον πρακτικές εταιρικής διακυβέρνησης:

α) Η εταιρεία τηρεί, επικαιροποιημένο και εγκεκριμένο από το ΔΣ, Κανονισμό Λειτουργίας, στον οποίο περιλαμβάνονται σαφείς αναφορές προς την Εταιρική Διακυβέρνηση, τον ρόλο

και την λειτουργία του Διοικητικού Συμβουλίου, της Γενικής Συνέλευσης καθώς και άλλα θέματα που άπτονται της ορθής Διοίκησης της Εταιρείας. Περιληπτικά οι περιοχές που καλύπτει ο εν λόγω Κανονισμός είναι,

1. ΑΝΤΙΚΕΙΜΕΝΟ ΚΑΙ ΠΕΔΙΟ ΕΦΑΡΜΟΓΗΣ
 - 1.1. ΘΕΣΜΙΚΟ ΠΛΑΙΣΙΟ ΛΕΙΤΟΥΡΓΙΑΣ ΤΗΣ ΕΤΑΙΡΙΑΣ
 - 1.2. ΣΚΟΠΟΣ ΤΗΣ ΕΤΑΙΡΙΑΣ ΣΚΟΠΟΣ ΤΟΥ ΕΣΩΤΕΡΙΚΟΥ ΚΑΝΟΝΙΣΜΟΥ
2. ΟΡΓΑΝΩΤΙΚΗ ΔΟΜΗ – ΘΕΣΕΙΣ ΕΡΓΑΣΙΑΣ
 - 2.1. ΟΡΓΑΝΟΓΡΑΜΜΑ ΤΗΣ ΕΤΑΙΡΕΙΑΣ
 - 2.2. ΘΕΣΕΙΣ ΕΡΓΑΣΙΑΣ – ΥΠΑΓΩΓΗ ΣΕ ΔΙΑΔΙΚΑΣΙΕΣ
3. ΔΙΑΔΙΚΑΣΙΕΣ ΛΕΙΤΟΥΡΓΙΑΣ ΤΗΣ ΕΤΑΙΡΕΙΑΣ
 - 3.1. (: Ε) ΕΤΑΙΡΙΚΗ ΔΙΑΚΥΒΕΡΝΗΣΗ
 - 3.1.1. (: Ε1) Αρχές Εταιρικής Διακυβέρνησης
 - 3.1.2. (:Ε2) Λειτουργία Διοικητικού Συμβουλίου
 - 3.1.3. (: Ε-3) Σύστημα Εσωτερικού Ελέγχου
 - 3.1.4. (: Ε-4) Εταιρικές Ανακοινώσεις και Εξυπηρέτηση Μετόχων
 - 3.1.5 (: Ε-5) Ελεγκτική Επιτροπή
 - 3.2. (: Α) ΔΙΑΔΙΚΑΣΙΕΣ ΑΝΘΡΩΠΙΝΟΥ ΔΥΝΑΜΙΚΟΥ
 - 3.2.1. (: Α1) Πολιτική Προσλήψεων – Αποχωρήσεων
 - 3.2.2. (: Α2) Μισθοδοσία (Υπολογισμός – Καταβολή)
 - 3.2.3. (: Α3) Εκπαίδευση Προσωπικού
 - 3.2.4. (: Α4) Αξιολόγηση προσωπικού
 - 3.2.5. (: Α5) Ωράριο Εργασίας
 - 3.2.6. (: Α6) Άδειες – Απουσίες
 - 3.2.7. (: Α-7) Πολιτική παροχών
 - 3.3. (: ΟΙ) ΔΙΑΔΙΚΑΣΙΕΣ ΣΤΑ ΠΛΑΙΣΙΑ ΤΩΝ ΟΙΚΟΝΟΜΙΚΩΝ ΥΠΗΡΕΣΙΩΝ
 - 3.3.1. (: ΟΙ-1) Κατάρτιση Οικονομικών Καταστάσεων
 - 3.3.2. (: ΟΙ-2) Λογιστική ενημέρωση
 - 3.3.3. (: ΟΙ-3) Θεώρηση, εκτύπωση & αρχειοθέτηση βιβλίων
 - 3.3.4. (: ΟΙ-4) Συμπλήρωση, έκδοση και υποβολή δηλώσεων
 - 3.3.5. (: ΟΙ-5) Συμφωνίες Υπολοίπων
 - 3.3.6. (: ΟΙ-6) Χρηματοδότηση
 - 3.3.7. (: ΟΙ-7) Πιστωτική πολιτική της εταιρείας

Το πνεύμα του Κανονισμού Λειτουργίας προωθεί την συμμόρφωση με την νομοθεσία και τις εσωτερικές πολιτικές της εταιρείας για την αποφυγή κινδύνων και άλλων νομικών συνεπειών για την Εταιρεία και για κάθε μέλος του προσωπικού, από τους εργαζόμενους μέχρι τα μέλη της Διοίκησης. Οι κύριοι στόχοι του Κανονισμού είναι:

- i) η πρόληψη της παραβατικής συμπεριφοράς
- ii) η τήρηση των πολιτικών ώστε να μειωθούν οι κίνδυνοι γύρω από την φήμη και την δημόσια εικόνα του Ομίλου
- iii) η διαρκής εκπαίδευση του προσωπικού αναφορικά με τους κινδύνους που ενέχουν τα περιστατικά διαφθοράς, απάτης, κακής χρήσης προσωπικών δεδομένων, αλλοίωσης των οικονομικών καταστάσεων, διαρροής εμπιστευτικών πληροφοριών κ.α.
- iv) ο εντοπισμός παραβάσεων σχετικών με θέματα συμμόρφωσης, η διερεύνησή τους και η υποβολή προτάσεων και διορθωτικών ενεργειών ή μέτρων που απαιτούνται.

β) Λόγω της φύσης και του σκοπού της Εταιρείας, η εταιρεία έχει αναπτύξει πολιτικές και διαδικασίες κατά ISO 9001:2008, λαμβάνοντας και τις σχετικές πιστοποιήσεις.

5. Κύρια Χαρακτηριστικά των Συστημάτων Εσωτερικού Ελέγχου και Διαχείρισης Κινδύνων σε Σχέση με τη Διαδικασία Σύνταξης των Οικονομικών Καταστάσεων και Χρηματοοικονομικών Αναφορών

Το Σύστημα Εσωτερικού Ελέγχου και Διαχείρισης Κινδύνων της Εταιρείας σε σχέση με τη

διαδικασία σύνταξης των οικονομικών καταστάσεων και των χρηματοοικονομικών αναφορών περιλαμβάνει δικλείδες ασφαλείας και ελεγκτικούς μηχανισμούς σε διάφορα επίπεδα μέσα στον Οργανισμό όπως περιγράφεται παρακάτω:

α) Δικλείδες ασφαλείας σε εταιρικό επίπεδο

α1 Αναγνώριση, αξιολόγηση, μέτρηση και διαχείριση κινδύνων:

Το εύρος των δραστηριοτήτων του Ομίλου απαιτεί ένα σύνθετο σύστημα αναγνώρισης και διαχείρισης κινδύνων. Η αναγνώριση και αξιολόγηση των κινδύνων γίνεται κυρίως κατά την φάση κατάρτισης του στρατηγικού σχεδιασμού και του ετήσιου επιχειρηματικού προγράμματος. Τα θέματα που εξετάζονται ποικίλουν ανάλογα με τις συνθήκες της αγοράς και περιλαμβάνουν ενδεικτικά πολιτικές εξελίξεις στις αγορές που δραστηριοποιείται ο Όμιλος αλλαγές τεχνολογίας, μακροοικονομικούς δείκτες και ανταγωνιστικό περιβάλλον.

α2 Σχεδιασμός και παρακολούθηση / Προϋπολογισμός:

Η πορεία της εταιρείας παρακολουθείται μέσω λεπτομερούς προϋπολογισμού ανά δραστηριότητα. Λόγω της φύσης των δραστηριοτήτων η εξέλιξη των οικονομικών μεγεθών του Ομίλου εξαρτάται σε μεγάλο βαθμό από εξωγενείς παράγοντες οι οποίοι σαφώς επηρεάζονται από την γενικότερη οικονομική ύφεση και αβεβαιότητα που χαρακτηρίζει την ελληνική αλλά και την παγκόσμια αγορά. Η διοίκηση παρακολουθεί την εξέλιξη των οικονομικών μεγεθών του Ομίλου μέσω τακτικών αναφορών, συγκρίσεων με τον προϋπολογισμό καθώς και συναντήσεων της διοικητικής ομάδας.

α3 Επάρκεια Συστήματος Εσωτερικού Ελέγχου:

Η Διοίκηση έχει σχεδιάσει και εκτελεί διαρκείς εποπτικές δραστηριότητες, οι οποίες είναι ενσωματωμένες στη λειτουργία της Εταιρείας κι οι οποίες διασφαλίζουν ότι το Σύστημα Εσωτερικού Ελέγχου διατηρεί διαχρονικά την αποτελεσματικότητά του. Η Εταιρεία διενεργεί και περιοδικές μεμονωμένες αξιολογήσεις ως προς την καταλληλότητα του Συστήματος Εσωτερικού Ελέγχου, οι οποίες υλοποιούνται κατά κύριο λόγο μέσω της Υπηρεσίας Εσωτερικού Ελέγχου.

Η Εταιρεία διαθέτει ανεξάρτητη Υπηρεσία Εσωτερικού Ελέγχου η οποία μεταξύ άλλων διασφαλίζει ότι οι διαδικασίες αναγνώρισης και διαχείρισης κινδύνων που εφαρμόζονται από τη Διοίκηση είναι επαρκείς, διασφαλίζει την αποτελεσματική λειτουργία του Συστήματος Εσωτερικού Ελέγχου και την ποιότητα και αξιοπιστία της παρεχόμενης πληροφόρησης αναφορικά με το Σύστημα Εσωτερικού Ελέγχου. Η σύνταξη του Πλάνου (ή Εγχειριδίου) Ελέγχου της Υπηρεσίας βασίζεται σε διενεργηθείσα για τον σκοπό αυτό αξιολόγηση κινδύνων, καθώς και σε θέματα που έχουν επισημανθεί από τη Διοίκηση και την Επιτροπή Ελέγχου. Το Πλάνο (ή Εγχειρίδιο) Ελέγχου υποβάλλεται για έγκριση στην Επιτροπή Ελέγχου. Η διαδικασία αξιολόγησης κινδύνων διενεργείται ετησίως και λαμβάνει υπόψη της την αξιολόγηση κινδύνων που εκτελείται με ευθύνη του ΔΣ στα πλαίσια της Διαχείρισης των Κινδύνων της Εταιρείας.

Η επάρκεια του Συστήματος Εσωτερικού Ελέγχου παρακολουθείται σε συστηματική βάση από την Επιτροπή Ελέγχου μέσω τριμηνιαίων αναφορών που υποβάλλονται σε αυτήν από τη Υπηρεσία Εσωτερικού Ελέγχου.

Οι αναφορές της Διοίκησης και της Υπηρεσίας Εσωτερικού Ελέγχου, παρέχουν αξιολόγηση των σημαντικών κινδύνων και της αποτελεσματικότητας του Συστήματος Εσωτερικού Ελέγχου ως προς τη διαχείρισή τους. Οποιοσδήποτε αδυναμίες εντοπιστούν κοινοποιούνται μέσω των αναφορών, συμπεριλαμβανομένης της επίπτωσης που είχαν ή μπορεί να έχουν καθώς και των ενεργειών της Διοίκησης για την διόρθωση αυτών.

Προς διασφάλιση της ανεξαρτησίας του τακτικού ελέγχου των οικονομικών καταστάσεων του Ομίλου, το ΔΣ ακολουθεί συγκεκριμένη πολιτική και διαδικασία για την διαμόρφωση εισήγησης προς τη Γενική Συνέλευση για την εκλογή τακτικού ελεγκτή. Ενδεικτικά, εκλέγεται ορκωτός ελεγκτής αναγνωρισμένου κύρους και με ταυτόχρονη διασφάλιση της ανεξαρτησίας του.

α4 Ρόλος και ευθύνες του ΔΣ:

Ο ρόλος, οι αρμοδιότητες και οι σχετικές ευθύνες του ΔΣ περιγράφονται στον Εσωτερικό Κανονισμό Λειτουργίας της Εταιρείας που είναι εγκεκριμένος από το Δ.Σ.

α5 Πρόληψη και καταστολή της χρηματοοικονομικής απάτης:

Στα πλαίσια της διαχείρισης κινδύνων οι περιοχές οι οποίες θεωρούνται υψηλού κινδύνου για χρηματοοικονομική απάτη παρακολουθούνται με τα κατάλληλα συστήματα ελέγχου και ανάλογα αυξημένες δικλείδες ασφαλείας. Ενδεικτικά αναφέρεται η ύπαρξη λεπτομερών οργανογραμμάτων, καθώς και λεπτομερών διαδικασιών και εγκριτικών ορίων. Επίσης, επιπλέον των ελεγκτικών μηχανισμών που εφαρμόζει κάθε διεύθυνση, όλες οι δραστηριότητες της εταιρείας υπόκεινται σε ελέγχους από την Υπηρεσία Εσωτερικού Ελέγχου, τα αποτελέσματα των οποίων παρουσιάζονται, μέσω της Επιτροπής Ελέγχου, στο ΔΣ.

α6 Εσωτερικός Κανονισμός Λειτουργίας:

Η Εταιρεία, όπως αναφέρθηκε και παραπάνω, έχει συντάξει σχετικό Εσωτερικό Κανονισμό Λειτουργίας, που είναι εγκεκριμένος από το ΔΣ. Μέσα στα πλαίσια του Κανονισμού ορίζονται και οι αρμοδιότητες και ευθύνες των βασικών θέσεων εργασίας, προάγοντας έτσι τον επαρκή διαχωρισμό αρμοδιοτήτων εντός της Εταιρείας.

β) Δικλείδες ασφαλείας στα πληροφοριακά συστήματα

Η εταιρεία συνεργάζεται με εξωτερικό συνεργάτη για την διαχείριση των μηχανογραφικών της συστημάτων. Στα πλαίσια αυτά προβλέπονται συγκεκριμένες διαδικασίες και πολιτικές αφενός για την διασφάλιση της διαχείρισης των πληροφοριών από τον εξωτερικό συνεργάτη αφετέρου για την κάλυψη των όποιων αναγκών μπορεί να υπάρξουν. Η Διοίκηση, σε κάθε περίπτωση, διατηρεί την ευθύνη του καθορισμού της στρατηγικής σε θέματα τεχνολογίας και πληροφορικής.

Η Εταιρεία, όπως ήδη αναφέρθηκε, έχει αναπτύξει ένα επαρκές πλαίσιο παρακολούθησης και ελέγχου των πληροφοριακών συστημάτων της, το οποίο ορίζεται από επιμέρους ελεγκτικούς μηχανισμούς, πολιτικές και διαδικασίες και προσδιορίζεται επαρκώς τόσο από τον εγκεκριμένο Κανονισμό Λειτουργίας όσο και στο Εγχειρίδιο Εσωτερικού Ελέγχου. Επίσης, σε συνεργασία με τον εξωτερικό ανάδοχο, προβλέπεται συγκεκριμένη διαδικασία για την διασφάλιση από τυχόν προβλήματα στα συστήματα του Ομίλου μέσω του εγκεκριμένου προγράμματος Business Continuity (περιλαμβάνεται offsite storage των κρίσιμων στοιχείων της Εταιρείας για την ανάκτηση της λειτουργικότητάς της σε άμεσο χρόνο). Τέλος, έχουν καθοριστεί συγκεκριμένα δικαιώματα εισόδου (Access Rights) στα διάφορα πληροφοριακά συστήματα για όλους τους εργαζομένους ανάλογα με τη θέση και το ρόλο που κατέχουν, ενώ τηρείται επίσης και σχετικό αρχείο εισόδου (entry log) στα συστήματα της Εταιρείας.

γ) Δικλείδες ασφαλείας διαδικασίας σύνταξης οικονομικών καταστάσεων και χρηματοοικονομικών αναφορών

Ως μέρος των διαδικασιών σύνταξης των χρηματοοικονομικών καταστάσεων της Εταιρείας, υφίστανται και λειτουργούν συγκεκριμένες δικλείδες ασφαλείας, οι οποίες

σχετίζονται με τη χρήση εργαλείων και μεθοδολογιών κοινώς αποδεκτών βάσει των διεθνών πρακτικών. Οι βασικότερες περιοχές στις οποίες λειτουργούν δικλείδες ασφαλείας που σχετίζονται με την κατάρτιση των χρηματοοικονομικών αναφορών και οικονομικών καταστάσεων της Εταιρείας είναι οι εξής:

Οργάνωση – Κατανομή Αρμοδιοτήτων

- Η εκχώρηση των αρμοδιοτήτων και εξουσιών τόσο στην ανώτερη Διοίκηση της εταιρείας όσο και στα μεσαία και κατώτερα στελέχη της, διασφαλίζει την ενίσχυση της αποτελεσματικότητας του Συστήματος Εσωτερικού Ελέγχου, με παράλληλη διαφύλαξη του απαιτούμενου διαχωρισμού αρμοδιοτήτων (segregation of duties).
- Κατάλληλη στελέχωση των οικονομικών υπηρεσιών με άτομα που διαθέτουν την απαιτούμενη τεχνική γνώση και εμπειρία για τις αρμοδιότητες που τους ανατίθενται.

Διαδικασίες λογιστικής παρακολούθησης και σύνταξης οικονομικών καταστάσεων

- Ύπαρξη πολιτικών και τρόπου παρακολούθησης του λογιστηρίου οι οποίες περιέχουν ορισμούς, αρχές λογιστικής που χρησιμοποιούνται από την Εταιρεία, οδηγίες για την προετοιμασία των οικονομικών καταστάσεων και χρηματοοικονομικών αναφορών, της ενοποίησης, κλπ.
- Αυτόματοι έλεγχοι και επαληθεύσεις που διενεργούνται μεταξύ των διαφόρων συστημάτων πληροφόρησης ενώ απαιτείται ειδική έγκριση λογιστικών χειρισμών, ή επαναλαμβανόμενων συναλλαγών.

Διαδικασίες διαφύλαξης περιουσιακών στοιχείων

- Ύπαρξη δικλείδων ασφαλείας για τα πάγια περιουσιακά στοιχεία, τα αποθέματα, τα χρηματικά διαθέσιμα επιταγές και τα λοιπά περιουσιακά στοιχεία της εταιρείας, όπως ενδεικτικά η φυσική ασφάλεια ταμείου ή αποθηκών
- Πρόγραμμα φυσικών απογραφών για την επιβεβαίωση των υπολοίπων των φυσικών και των λογιστικών αποθηκών

6. Η Γενική Συνέλευση και τα Δικαιώματα των Μετόχων

Ο ρόλος, οι αρμοδιότητες, η σύγκληση, η συμμετοχή, η συνήθης και εξαιρετική απαρτία και πλειοψηφία των συμμετεχόντων, το Προεδρείο, η Ημερησία Διάταξη και η εν γένει λειτουργία της Γενικής Συνέλευσης των μετόχων της Εταιρείας περιγράφονται στο Καταστατικό της Εταιρείας το οποίο πρόκειται κατά την Τακτική Γενική Συνέλευση των μετόχων της χρήσης 2010 να επικαιροποιηθεί με βάση τις διατάξεις του Ν.2190/1920, ως ισχύει (με την ενσωμάτωση των διατάξεων του Ν.3884/2010).

Τρόπος λειτουργίας της Γενικής Συνέλευσης και βασικές εξουσίες αυτής

Η Γενική Συνέλευση των μετόχων είναι το ανώτατο όργανο της Εταιρείας, και δικαιούται να αποφασίζει για κάθε εταιρική υπόθεση και ν'αποφαινεται για όλα τα ζητήματα, που υποβάλλονται σ' αυτήν. Ειδικότερα η Γενική Συνέλευση είναι αποκλειστικώς αρμόδια να αποφασίζει για:

- α) τροποποιήσεις του Καταστατικού. ως τροποποιήσεις νοούνται και οι αυξήσεις ή μειώσεις του μετοχικού κεφαλαίου
- β) την εκλογή Ορκωτών Ελεγκτών

- γ) την έγκριση ή μη των οικονομικών καταστάσεων της εταιρείας
- δ) την διάθεση των ετήσιων κερδών
- ε) την συγχώνευση, διάσπαση, μετατροπή, αναβίωση της Εταιρείας
- στ) την μετατροπή των μετοχών της Εταιρείας σε ονομαστικές
- ζ) την παράταση ή συντόμευση της διάρκειας της Εταιρείας
- η) την λύση της Εταιρείας και το διορισμό εκκαθαριστών
- θ) την εκλογή μελών του Διοικητικού Συμβουλίου
- ι) την έγκριση της εκλογής των προσωρινών συμβούλων σε αντικατάσταση συμβούλων που παραιτήθηκαν, πέθαναν ή εξέπεσαν κατ' άλλο τρόπο από το αξίωμά τους.

Οι αποφάσεις της Γενικής Συνέλευσης είναι υποχρεωτικές και για τους μετόχους που είναι απόντες ή διαφωνούν. Οι αποφάσεις της Γενικής Συνελεύσεως λαμβάνονται με απόλυτη πλειοψηφία των ψήφων, που εκπροσωπούνται σε αυτή. Εξαιρετικώς όταν πρόκειται για αποφάσεις που αφορούν:

- α) τη μεταβολή της εθνικότητας της Εταιρείας,
- β) τη μεταβολή της έδρας της Εταιρείας,
- γ) τη μεταβολή του σκοπού ή του αντικειμένου της επιχειρήσεως της Εταιρείας,
- δ) τη μετατροπή των μετοχών της Εταιρείας σε ονομαστικές,
- ε) την επαύξηση των υποχρεώσεων των μετόχων,
- στ) την αύξηση του μετοχικού κεφαλαίου με εξαίρεση την αύξηση επιβαλλόμενη από διατάξεις νόμων, ή γενομένη με κεφαλαιοποίηση αποθεατικών ή μείωση του μετοχικού κεφαλαίου, εκτός αν γίνεται σύμφωνα με την παρ. 6 του άρθρου 16 του κ.ν. 2190/1920,
- ζ) την έκδοση ομολογιακού δανείου κατά τις διατάξεις των άρθρων 3α και 3β κ.ν. 2190/1920 όπως ισχύει σήμερα,
- η) τη μεταβολή του τρόπου διαθέσεως των κερδών,
- θ) τη συγχώνευση, διάσπαση, μετατροπή, αναβίωση της Εταιρείας,
- ι) την παράταση ή μείωση της διάρκειας της Εταιρείας,
- ια) τη διάλυση της Εταιρείας,
- ιβ) κάθε άλλη περίπτωση, κατά την οποία ο νόμος ορίζει ότι για την λήψη ορισμένης αποφάσεως από την Γενική Συνέλευση απαιτείται η απαρτία της παραγράφου αυτής, η Γενική Συνέλευση βρίσκεται σε απαρτία και συνεδριάζει έγκυρα στα θέματα της ημερησίας διατάξεως όταν παρίστανται ή αντιπροσωπεύονται σ' αυτήν μέτοχοι που εκπροσωπούν τα δύο τρίτα (2/3) του καταβεβλημένου μετοχικού κεφαλαίου.

7. Σύνοψη & Λειτουργία Διοικητικού Συμβουλίου, Εποπτικών Οργάνων και Επιτροπών της Εταιρείας

Διοικητικό Συμβούλιο (ΔΣ)

Γενικά

Το εκλεγέν Διοικητικό Συμβούλιο αποτελείται από 8 μέλη εκ των οποίων τα τέσσερα (4) μέλη είναι εκτελεστικά, τα 2 μέλη είναι μη εκτελεστικά και ανεξάρτητα, ενώ δύο (2) μέλη μη εκτελεστικά και η θητεία τους είναι ετήσια λήγουσα στις 30/06/2011.

Αναλυτικά:

Όνοματεπώνυμο	Ιδιότητα	Ημερομηνία ανάληψης καθηκόντων	Λήξη θητείας
Ιωάννης Αρβανίτης	Πρόεδρος Δ.Σ – Εκτελεστικό Μέλος	30/06/2010	30/06/2011
Ευάγγελος Κωνσταντινίδης	Αντιπρόεδρος Δ.Σ – Εκτελεστικό Μέλος	30/06/2010	30/06/2011
Μιχάλης Γαλιάσος	Διευθύνων Σύμβουλος Εκτελεστικό Μέλος ΔΣ	30/06/2010	30/06/2011

Σπυρίδων Παπαρούνης	Εκτελεστικό Μέλος ΔΣ	30/06/2010	30/06/2011
Σταύρος Σαμψωνάκης	Μη Εκτελεστικό Μέλος ΔΣ	30/06/2010	30/06/2011
Κωνσταντίνος Κουτσουμπέλης	Μη Εκτελεστικό Μέλος ΔΣ	30/06/2010	30/06/2011
Παναγιώτης Κυριακόπουλος	Μη Εκτελεστικό Μέλος ΔΣ Ανεξάρτητο	30/06/2010	30/06/2011
Ανδρέας Ντουσόπουλος	Μη Εκτελεστικό Μέλος ΔΣ Ανεξάρτητο	30/06/2010	30/06/2011

Το ΔΣ συνεδρίασε κατ' ελάχιστον μία (1) φορά τον μήνα μέσα στο έτος 2010 και στις συνεδριάσεις, διαπιστώθηκε η νόμιμη απαρτία.

Το Διοικητικό Συμβούλιο διοικεί την Εταιρεία ως συλλογικό όργανο, λαμβάνοντας τις αποφάσεις του σύμφωνα με τις διατάξεις τις αρχές Εταιρικής Διακυβέρνησης όπως αυτές περιγράφονται στον Κανονισμό Λειτουργίας της Εταιρείας, την κείμενη νομοθεσία της Α.Ε., την χρηματιστηριακή νομοθεσία, τις κανονιστικές ρυθμίσεις του Χ.Α. και των εποπτικών αρχών. Τα μέλη του Διοικητικού Συμβουλίου, αποκτούν κάθε σχετική πληροφορία σε σχέση με την λειτουργία της Εταιρείας. Πρέπει να ενεργούν με καλή πίστη κύριο άξονα το συμφέρον της Εταιρείας και των Μετόχων της.

Ρόλοι και αρμοδιότητες του ΔΣ

Το ΔΣ είναι το ανώτατο διοικητικό όργανο της Εταιρείας και κατά κύριο λόγο διαμορφώνει τη στρατηγική και την πολιτική ανάπτυξης, εποπτεύει και ελέγχει τη διαχείριση της περιουσίας της Εταιρείας. Η σύνθεση και οι ιδιότητες των μελών του ΔΣ καθορίζονται από τον Νόμο και το Καταστατικό της Εταιρείας. Πρώτιστη υποχρέωση και καθήκον των μελών του ΔΣ είναι η διαρκής επιδίωξη της ενίσχυσης της μακροχρόνιας οικονομικής αξίας της Εταιρείας και η προάσπιση του γενικού εταιρικού συμφέροντος.

Για την επίτευξη των εταιρικών στόχων και την απρόσκοπτη λειτουργία της Εταιρείας, το ΔΣ μπορεί να εκχωρεί μέρος των αρμοδιοτήτων του, εκτός από αυτές που απαιτούν συλλογική ενέργεια, καθώς και τη διαχείριση, διοίκηση ή διεύθυνση των υποθέσεων ή την εκπροσώπηση της Εταιρείας στον Πρόεδρο του ΔΣ, στο Διευθύνοντα Σύμβουλο, σε ένα ή περισσότερα μέλη (εκτελεστικά μέλη και μη), στους Διευθυντές ή σε υπαλλήλους της Εταιρείας. Τα μέλη του ΔΣ και κάθε τρίτο πρόσωπο στο οποίο έχουν ανατεθεί από το ΔΣ αρμοδιότητές του, απαγορεύεται να επιδιώκουν ίδια συμφέροντα που αντιβαίνουν στα συμφέροντα της Εταιρείας. Τα μέλη του ΔΣ και κάθε τρίτος στον οποίο έχουν ανατεθεί αρμοδιότητές του, οφείλουν έγκαιρα να αποκαλύπτουν στα υπόλοιπα μέλη του ΔΣ τα ίδια συμφέροντα τους, που ενδέχεται να ανακύψουν από συναλλαγές της Εταιρείας που εμπíπτουν στα καθήκοντά τους, καθώς και κάθε άλλη σύγκρουση ιδίων συμφερόντων με αυτών της Εταιρείας ή συνδεδεμένων με αυτήν επιχειρήσεων κατά την έννοια του άρ. 42 (ε), παρ. 5 του Κ.Ν.2190/1920, που ανακύπτει κατά την άσκηση των καθηκόντων τους.

Εξουσίες και αρμοδιότητες του Διοικητικού Συμβουλίου

Το Διοικητικό Συμβούλιο διοικεί την εταιρεία ως συλλογικό όργανο, λαμβάνοντας τις αποφάσεις του σύμφωνα με τις διατάξεις του Ν. 2190/20. Το Διοικητικό Συμβούλιο της εταιρείας είναι αρμόδιο για την εκπροσώπησης της, δικαστικώς και εξωδίκως. Όλα τα μέλη του έχουν από μία ψήφο και όλα ευθύνονται για τις αποφάσεις που λαμβάνονται. Οι αρμοδιότητες του Διοικητικού Συμβουλίου ασκούνται μέσα στο καθορισμένο από το νόμο ή το καταστατικό πλαίσιο σύμφωνα με την κυριαρχική κρίση του.

Το Διοικητικό Συμβούλιο αναφέρεται στη Γενική Συνέλευση της εταιρείας και είναι επιφορτισμένο με τις κατωτέρω αρμοδιότητες:

- α. Συγκαλεί τις Γενικές Συνελεύσεις των μετόχων, καθορίζει την ημερήσιά τους διάταξη και δημοσιεύει τις προσκλήσεις για τη σύγκλησή τους, όπως ο νόμος και το καταστατικό ορίζουν.
- β. Εκπροσωπεί την εταιρεία στην Ελλάδα και στο εξωτερικό ενώπιον Δημοσίων, Δημοτικών, Κοινοτικών και λοιπών Αρχών ή Οργανισμών κάθε φύσεως ή φυσικών ή νομικών προσώπων, όλων εν γένει των Δικαστηρίων στην Ελλάδα, κάθε βαθμού και δικαιοδοσίας και ενώπιον του Αρείου Πάγου και του Συμβουλίου της Επικρατείας.
- γ. Κανονίζει τα της εσωτερικής και εξωτερικής λειτουργίας της εταιρείας και προσδιορίζει κάθε δαπάνη.
- δ. Προσδιορίζει τον τρόπο χρησιμοποίησεως των διαθεσίμων κεφαλαίων της εταιρείας.
- ε. Εγείρει αγωγές, υποβάλλει μηνύσεις, ασκεί ένδικα μέσα τακτικά ή έκτακτα, παραιτείται από τέτοιες αγωγές, μηνύσεις και ένδικα μέσα, δέχεται, επάγει και αντεπάγει όρκους, προσβάλλει έγγραφα σαν πλαστά, καταργεί δίκες, συνάπτει συμβιβασμούς δικαστικούς και εξώδικους, με οποιουσδήποτε οφειλέτες ή πιστωτές της εταιρείας και με οποιουσδήποτε όρους, συνομολογεί διαιτησίες και διορίζει διαιτητές, ενεργεί και αίρει κατασχέσεις σε κινητά και ακίνητα και έγγραφές και εξαλείφει υποθηκών και προσημειώσεων.
- στ. Αγοράζει και πωλεί για λογαριασμό της εταιρείας πρώτες ύλες, προϊόντα, εμπορεύματα, μηχανήματα, αυτοκίνητα, ανταλλακτικά, καύσιμα και οποιαδήποτε άλλα υλικά.
- ζ. Αγοράζει και πωλεί για λογαριασμό της εταιρείας ακίνητα ή κινητά και μισθώνει και εκμισθώνει ακίνητα ή κινητά πράγματα.
- η. Χορηγεί εμπράγματα ασφάλειες, κάθε φύσεως, επί ακινήτων και κινητών της εταιρείας (υποθήκες, προσημειώσεις υποθηκών, ενέχυρα κ.λ.π.).
- θ. Εκχωρεί και ενεχυριάζει, με οποιουσδήποτε όρους εγκρίνει, φορτωτικές, εμπορεύματα, συναλλαγματικές, γραμμάτια, χρεωστικές αποδείξεις κατά τρίτων, απαιτήσεις κατά τρίτων από παροχή υπηρεσιών και από πωλήσεις παραγομένων προϊόντων της και εμπορευμάτων.
- ι. Συνάπτει συμβάσεις με τις Τράπεζες για το άνοιγμα πιστώσεων, έκδοση εγγυητικών επιστολών ή πιστώσεων, με ανοικτό λογαριασμό, με οποιουσδήποτε όρους εγκρίνει:
- ια. Εκδίδει και οπισθογράφει επιταγές.
- ιβ. Εκδίδει, αποδέχεται και οπισθογράφει και προεξοφλεί συναλλαγματικές και γραμμάτια, σε διαταγή.
- ιγ. Αναλαμβάνει και εισπράττει χρήματα, μερισματαποδείξεις, τοκομερίδια.
- ιδ. Παρέχει και λαμβάνει δάνεια για λογαριασμό της εταιρείας, παρέχει εντολές πληρωμής και αναγνωρίζει υποχρεώσεις, παρέχει εξοφλήσεις και οποιεσδήποτε απαλλαγές.
- ιε. Παραλαμβάνει φορτωτικές και συνάπτει κάθε είδους συμβάσεις και συμφωνίες με τρίτους φυσικά ή νομικά πρόσωπα.
- ιστ. Συνάπτει κάθε είδους συμβάσεις και συμφωνίες με τρίτους, φυσικά ή νομικά, ημεδαπά ή αλλοδαπά πρόσωπα για εμπορία, εισαγωγή, εξαγωγή προϊόντων και παροχή υπηρεσιών για την επίτευξη του σκοπού της εταιρείας.
- ιζ. Αποφασίζει τη συμμετοχή της εταιρείας με υπάρχουσες ή νεοϊδρυόμενες επιχειρήσεις και τη δημιουργία νέων κλάδων της εταιρείας.
- ιη. Προσλαμβάνει και απολύει τους Διευθυντές και το εν γένει υπαλληλικό και εργατοτεχνικό προσωπικό της εταιρείας και προσδιορίζει τα καθήκοντα και τις αποδοχές τους.
- ιθ. Διορίζει δικηγόρους και άλλους πληρεξουσίους για την εκπροσώπηση της εταιρείας ενώπιον των Δικαστικών και λοιπών Αρχών και Οργανισμών, για την ενέργεια οποιασδήποτε από τις παραπάνω πράξεις και διοικεί και διαχειρίζεται την εταιρική περιουσία.
- κ. Παρέχει πιστώσεις και εγγυήσεις σε τρίτους, φυσικά ή νομικά πρόσωπα με τα οποία συναλλάσσεται η εταιρεία, εφόσον αυτό κρίνεται σκόπιμο για την ευόδωση του εταιρικού σκοπού.

κα. Αποφασίζει τη συμμετοχή της εταιρείας με διαγωνισμούς του Δημοσίου και κάθε φυσικού ή νομικού προσώπου για θέματα που ανάγονται στους σκοπούς και την εν γένει δραστηριότητα της εταιρείας και

κβ. Κλείνει τα βιβλία της εταιρείας στο τέλος κάθε εταιρικής χρήσης, καταρτίζει τις ετήσιες οικονομικές καταστάσεις της και προτείνει τα μερίσματα που πρέπει να διανεμηθούν στους μετόχους, καθώς και τα ποσά που πρέπει να κρατηθούν για το σχηματισμό αποθεματικών κεφαλαίων.

κγ. Έχει την δυνατότητα έκδοσης κοινού ομολογιακού δανείου και ομολογιακού δανείου με ανταλλάξιμες μετοχές των άρθρων 6 και 7 του ν. 3156/2003 όπως ισχύει.

κ.δ Έχει την δυνατότητα έκδοσης ομολογιακού δανείου με μετατρέψιμες ομολογίες του άρθρου 3^α του ν. 2190/1920 υπό τις προϋποθέσεις της παραγράφου 1 του άρθρου 13 του ν. 2190/1920. Πάντως οι αρμοδιότητες του Διοικητικού Συμβουλίου είναι υπό την επιφύλαξη των άρθρων 10, 22 και 23α του Κ.Ν.2190/1920 ως ισχύει.

Η παραπάνω απαρίθμηση των δικαιωμάτων του Διοικητικού Συμβουλίου είναι απλώς ενδεικτική και όχι περιοριστική και κατά συνέπεια το Διοικητικό Συμβούλιο έχει όλες εν γένει τις αρμοδιότητες διοικήσεως και εκπροσωπήσεως της εταιρείας, καθώς και της διαχειρίσεως της περιουσίας της, σύμφωνα με όσα ορίζονται στο σχετικό άρθρο του καταστατικού της εταιρείας.

Αμοιβές μελών Διοικητικού Συμβουλίου

Οι αμοιβές που καταβάλλονται στα Μέλη του Διοικητικού Συμβουλίου, οι οποίες είναι δυνατόν να παρέχονται αμιγείς ή συνδυασμένες διακρίνονται στις εξής κατηγορίες:

1. Αμοιβή για υπηρεσίες Διοικητικών Συμβούλων
2. Αμοιβή βάσει ειδικής σχέσης μισθώσεως εργασίας.

Δάνεια της εταιρείας προς Μέλη του Διοικητικού Συμβουλίου ή σε συγγενείς αυτών μέχρι και του τρίτου βαθμού εξ αίματος ή εξ αγχιστείας ή σε συζύγους αυτών όπως και η παροχή πιστώσεων προς αυτούς οποιοδήποτε τρόπο ή παροχή εγγυήσεων υπέρ αυτών προς τρίτους απαγορεύονται απολύτως. Η ανωτέρω απαγόρευση ισχύει και για δάνεια ή πιστώσεις που χορηγούν εξαρτημένες εταιρείες στις οποίες είναι μέλος η εταιρεία. Εταιρεία χαρακτηρίζεται ως εξαρτημένη άλλης (κύριας), όταν οι μετοχές που εκπροσωπούν περισσότερο από το ½ του καταβλημένου κεφαλαίου της, ανήκουν στην κυριότητα αυτής (κύριας).

Αμοιβή για υπηρεσίες Διοικητικών Συμβούλων

Τα Εκτελεστικά Μέλη

Τα Εκτελεστικά Μέλη της εταιρείας υπό την αίρεση σχετικής απόφασης της Τακτικής Γενικής Συνέλευσης, δικαιούνται αμοιβή για τις υπηρεσίες της διαχείρισης και εκπροσώπησης της εταιρείας. Το δικαίωμα του μέλους του Διοικητικού Συμβουλίου για τις αμοιβές αυτές θεμελιώνεται μετά από σχετική ειδική έγκριση αυτών από την Τακτική Γενική Συνέλευση. Το σύνολο των αμοιβών και τυχόν αποζημιώσεων των μη εκτελεστικών μελών του Δ.Σ. αναφέρονται ιδιαίτερα στις Οικονομικές Καταστάσεις της εταιρείας.

Μη Εκτελεστικά Μέλη

Τα Μη Εκτελεστικά Μέλη του Διοικητικού Συμβουλίου στα οποία, στα πλαίσια εφαρμογής του Ν.3016/02 ανατίθενται ειδικά καθήκοντα, υπό την αίρεση σχετικής απόφασης της Τακτικής Γενικής Συνέλευσης, δικαιούνται αμοιβή για την εκπλήρωση των εν λόγω καθηκόντων. Το δικαίωμα του μέλους του Διοικητικού Συμβουλίου για τις αμοιβές αυτές θεμελιώνεται μετά από σχετική ειδική έγκριση αυτών από την Τακτική Γενική Συνέλευση. Το σύνολο των αμοιβών και τυχόν αποζημιώσεων των μη εκτελεστικών μελών του Δ.Σ. αναφέρονται ιδιαίτερα στις Οικονομικές Καταστάσεις της εταιρείας.

Αμοιβή βάσει ειδικής σχέσης εργασίας ή εντολής

Τα Εκτελεστικά Μέλη της εταιρείας δύνανται να παρέχουν στην εταιρεία υπηρεσίες επιπλέον αυτών που παρέχουν ως Διοικητικοί Σύμβουλοι. Για τις εν λόγω αμοιβές πρέπει να συντρέχουν οι εξής προϋποθέσεις μετοχικού κεφαλαίου που εκπροσωπείται στη Γενική Συνέλευση.

- Να συναφθεί ειδική σύμβαση μισθώσεως εργασίας ή εντολής μεταξύ εταιρείας και μέλους ή των μελών του Διοικητικού Συμβουλίου.
- Πριν συναφθεί η σύμβαση απαιτείται συναίνεση της Γενική Συνέλευσης (τακτικής ή έκτακτης) για την κατάρτιση της ανωτέρω συμβάσεως. Οι ουσιώδεις όροι της συμβάσεως πρέπει να τεθούν υπόψη της Γενικής Συνελεύσεως και να εγκριθούν από αυτήν (κατά τη συνήθη απαρτία).
- Κατά τη λήψη της συναίνεσης της Γενικής Συνέλευσης δεν πρέπει να αντιπαχθούν μέτοχοι που εκπροσωπούν τουλάχιστον το 1/3 του.

Πρόεδρος ΔΣ

Ο Πρόεδρος του Δ.Σ. εκπροσωπεί την Εταιρεία ενώπιον των Δικαστηρίων και κάθε Αρχής, προϊστάται και διευθύνει τις συνεδριάσεις του ΔΣ και ενεργεί κάθε πράξη αρμοδιότητάς του που προβλέπεται από το Νόμο, το Καταστατικό και τον Εσωτερικό Κανονισμό Λειτουργίας.

Διευθύνων Σύμβουλος

Ο Διευθύνων Σύμβουλος είναι το ανώτερο εκτελεστικό όργανο της Εταιρείας. Ο Διευθύνων Σύμβουλος προϊστάται όλων των υπηρεσιών της Εταιρείας και διευθύνει το έργο τους. Στα πλαίσια του Επιχειρησιακού Σχεδιασμού, των Κανονισμών και Αποφάσεων του ΔΣ που διέπουν τη λειτουργία της Εταιρείας, λαμβάνει όλες τις αναγκαίες αποφάσεις, υποβάλλει στο ΔΣ της Εταιρείας τις προτάσεις και εισηγήσεις που απαιτούνται για την υλοποίηση των σκοπών της Εταιρείας.

Επιτροπή Ελέγχου

Η Εταιρεία έχει συστήσει Επιτροπή Ελέγχου, η οποία ορίζεται από τη Γενική Συνέλευση των μετόχων και αποτελείται από δύο (2) μη εκτελεστικά – ανεξάρτητα μέλη του ΔΣ και ένα (1) μη εκτελεστικό μέλος του ΔΣ ως ακολούθως:

a/a	Όνοματεπώνυμο	Ιδιότητα	Ημερομηνία ανάληψης καθηκόντων	Λήξη θητείας
1	Ανδρέας Ντουσόπουλος	Πρόεδρος – Μη εκτελεστικό Ανεξάρτητο μέλος του ΔΣ	30/06/2010	30/06/2011
2	Παναγιώτης Κυριακόπουλος	Μέλος – Μη εκτελεστικό Ανεξάρτητο μέλος του ΔΣ	30/06/2010	30/06/2011
3	Κωνσταντίνος Κουτσουμπέλης	Μέλος – Μη εκτελεστικό μέλος του ΔΣ	30/06/2010	30/06/2011

Πραγματοποίησε τέσσερις (4) συνεδριάσεις εντός του 2010 και παρέστησαν όλα τα μέλη της. Η Επιτροπή Ελέγχου έχει τις ακόλουθες αρμοδιότητες:

- Να επιβλέπει τη διαδικασία χρηματοοικονομικής παρακολούθησης και την αξιοπιστία των οικονομικών καταστάσεων της Εταιρείας και να εξετάζει τα βασικά σημεία των οικονομικών καταστάσεων που εμπεριέχουν σημαντικές κρίσεις και εκτιμήσεις από πλευράς Διοίκησης.
- Να παρακολουθεί την αποτελεσματικότητα της λειτουργίας του συστήματος εσωτερικού ελέγχου και διαχείρισης κινδύνων της Εταιρείας.
- Να διασφαλίζει την ορθή λειτουργία της Υπηρεσίας Εσωτερικού Ελέγχου της

Εταιρείας.

- Να επιβλέπει την πορεία του τακτικού ελέγχου των οικονομικών καταστάσεων της Εταιρείας.
- Να παρακολουθεί τα θέματα που έχουν να κάνουν με την ύπαρξη και τη διατήρηση της αντικειμενικότητας και της ανεξαρτησίας του τακτικού ελεγκτή και ιδιαίτερα σε ότι αφορά τις πιθανές επιπρόσθετες ή ελεγκτικές παρεχόμενες υπηρεσίες από αυτόν.

Στο πλαίσιο των αρμοδιοτήτων της η Επιτροπή έχει απεριόριστη πρόσβαση στα μέλη της Εκτελεστικής Διοίκησης, στους υπαλλήλους και στην σχετική πληροφόρηση. Τα μέλη της πρέπει να έχουν βασικές γνώσεις σε χρηματοοικονομικά θέματα. Επίσης πρέπει να έχουν ή να αποκτήσουν γνώση του επιχειρηματικού αντικειμένου της εταιρείας.

Στις συσκέψεις της Επιτροπής μπορούν να συμμετέχουν μόνο τα μέλη της. Συσκέψεις γίνονται τέσσερις φορές ετησίως σε συνδυασμό με την δημοσίευση των οικονομικών καταστάσεων της εταιρείας. Η Επιτροπή συνεδριάζει επίσης από κοινού ανά τρίμηνο με τον Υπεύθυνο Εσωτερικού Ελέγχου στα πλαίσια ελέγχου του Τμήματος και αναφέρει σχετικά στο Δ.Σ. σύμφωνα με τον Ν. 3016/2002 (περί Εταιρικής Διακυβέρνησης). Επιπλέον στις περιπτώσεις που κρίνεται σκόπιμο διενεργούνται έκτακτες συναντήσεις. Επίσης η Επιτροπή εξετάζει εάν οι συστάσεις που προτάθηκαν από τον υπεύθυνο εσωτερικού ελέγχου εφαρμόστηκαν από την Εκτελεστική Διοίκηση, επανεξετάζει τον κανονισμό λειτουργίας της εταιρείας και εισηγείται προς το Δ.Σ. κάθε απαιτούμενη αλλαγή.

Σημειώνεται ότι πρόκειται να πραγματοποιηθεί επαναξιολόγηση των αρμοδιοτήτων της Επιτροπής Ελέγχου καθώς και του Διοικητικού Συμβουλίου στα πλαίσια υιοθέτησης του Κώδικα Εταιρικής Διακυβέρνησης της Εταιρείας.

3.19 Ιδρυτική πράξη και καταστατικό

Ίδρυση

1. Αρχικά συστάθηκε εταιρεία με την επωνυμία "ΙΜΠΕΡΙΟ ΦΟΡΓΟΥΡΝΤΙΝΓΚ ΕΙΤΖΕΝΤ Ανώνυμη Μεταφορική Εταιρεία" και με τον διακριτικό τίτλο "ΙΜΠΕΡΙΟ Α.Ε."

Με απόφαση της Τακτικής Γενικής Συνέλευσης των μετόχων της 29ης Ιουνίου 2007, η επωνυμία της εταιρείας μετατράπηκε σε «ΙΜΠΕΡΙΟ – ΑΡΓΩ ΓΚΡΟΥΠ ΑΝΩΝΥΜΗ ΜΕΤΑΦΟΡΙΚΗ ΕΤΑΙΡΕΙΑ» ενώ ο διακριτικός τίτλος παρέμεινε "ΙΜΠΕΡΙΟ Α.Ε."

2. Για τις σχέσεις της εταιρείας με την αλλοδαπή η επωνυμία της θα διατυπώνεται σε πιστή μετάφραση.

3. Η επωνυμία και ο διακριτικός τίτλος της εταιρείας μπορεί να εκφράζεται με λατινικά στοιχεία σύμφωνα με το άρθρο 3 του Ν,2339/1995.

Έδρα

1. Έδρα της εταιρείας ορίζεται ο Δήμος Πειραιώς και ειδικά τα γραφεία της στην οδό Μαυροκορδάτου 11-13.

2. Η εταιρεία με απόφαση του Διοικητικού Συμβουλίου μπορεί να ιδρύει υποκαταστήματα, πρατήρια ή άλλα γραφεία και εγκαταστάσεις, καθώς και να διορίζει αντιπροσώπους της σε οποιαδήποτε πόλη της Ελλάδος ή της Αλλοδαπής. Οι λεπτομέρειες ιδρύσεως, συγκροτήσεως και λειτουργίας αυτών, θα ορίζονται από το Διοικητικό Συμβούλιο.

Διάρκεια

Η διάρκεια της εταιρείας ορίζεται σε τριάντα (30) χρόνια και αρχίζει από την ημέρα που θα καταχωρηθεί στο οικείο Μητρώο Ανωνύμων Εταιριών η Διοικητική Απόφαση για την παροχή άδειας σύστασης της εταιρείας και την έγκριση του καταστατικού της. Ο χρόνος της διάρκειας της εταιρείας μπορεί να παραταθεί ή να συντομευθεί με απόφαση της Γενικής Συνέλευσης των Μετόχων, (σύμφωνα με το άρθρο 23 παρ. 2 και το άρθρο 25 παρ. 5 του παρόντος), η οποία θα τροποποιεί το παρόν άρθρο.

Σκοπός

1. Η χερσαία (οδική και σιδηροδρομική), θαλάσσια και αεροπορική μεταφορά προσώπων ή πραγμάτων με κέρδος στο εσωτερικό ή το εξωτερικό, η πρακτόρευση των ανωτέρω ή και μικτών μεταφορών στο εσωτερικό ή το εξωτερικό και η πρακτόρευση ταξιδιών γενικά καθώς και η εναπόθεση των αντικειμένων αυτών. Στα ανωτέρω συμπεριλαμβάνεται ενδεικτικά η μεταφορά κάθε είδους βιομηχανικών, βιοτεχνικών ή μη εμπορευμάτων, αερίων, υγρών ή στερεών, αυτοκινήτων, φαρμάκων, ζώντων ζώων, ανθοκομικών ή γεωργικών προϊόντων, φθαρτών και μη, κρεάτων κλπ, όλων των ανωτέρω υπό ψύξη ή μη.

Για την επίτευξη του ανωτέρω σκοπού καθώς και όλων των κατωτέρω αναφερομένων, θα χρησιμοποιούνται ίδια ή μισθωμένα μέσα μεταφοράς, ειδικά ή γενικά καθώς και ειδικά μηχανήματα φορτοεκφόρτωσης των υπό μεταφορά ή αποθήκευση αντικειμένων.

2. Η αποθήκευση όλων των άνω αντικειμένων για λογαριασμό της ίδιας ή για λογαριασμό τρίτων με αντάλλαγμα σε ιδιόκτητους ή μισθωμένους χώρους.

3. Η παροχή παντός είδους υπηρεσιών Logistics, όπως ενδεικτικά, η διαλογή, ποιοτικός έλεγχος, ετικετοκόλληση, συσκευασία ή ανασυσκευασία (αμπαλάζ), η διακίνηση κάθε είδους αντικειμένων και εμπορευμάτων και γενικά η παροχή όλων των υπηρεσιών διαχείρισης αποθήκης για ίδιο λογαριασμό ή για λογαριασμό τρίτων.

4. Η διεθνής και εγχώρια ταχυδιακίνηση και ταχυδιανομή εγγράφων ή μικροδεμάτων και μικροαντικειμένων με κάθε μέσο (Courier).

5. Η εισαγωγή, εξαγωγή και εμπορία παντός είδους προϊόντων και αγαθών γενικά για ίδιο λογαριασμό και γενικότερα η ανάπτυξη δραστηριότητας γενικού εμπορίου.

6. Η δημιουργία τελωνειακών χώρων για ίδια εμπορεύματα ή για εμπορεύματα τρίτων.

7. Η πραγματοποίηση εισαγωγών και εξαγωγών και η εκτέλεση τελωνειακών πράξεων για λογαριασμό τρίτων και γενικά η διενέργεια όλων των πράξεων που απαιτούνται για τον εκτελωνισμό εμπορευμάτων.

8. Η φύλαξη και ενεχυρίαση αντικειμένων και εμπορευμάτων τρίτων υπέρ της ίδιας και για λογαριασμό τρίτων.

9. Η εκτέλεση χρηματοπιστολών και η μεταφορά αντικειμένων μεγάλης αξίας γενικά, ιδιαίτερα δε έργων τέχνης, τιμαλφών, αρχαιολογικών ευρημάτων κλπ. στο εσωτερικό και εξωτερικό.

10. Η δημιουργία ιδιόκτητων ή μισθωμένων εκθεσιακών χώρων και η πραγματοποίηση γενικών ή ειδικών εκθέσεων εμπορευμάτων και μη.

11. Η αντιπροσώπευση και η πρακτόρευση επιχειρήσεων του εσωτερικού και εξωτερικού με ίδιους ή συναφείς σκοπούς καθώς και η διενέργεια όλων των πράξεων, οικονομικών, εμπορικών, βιομηχανικών, αστικών επί ακινήτων ή κινητών που συνδέονται άμεσα ή έμμεσα με τους παραπάνω σκοπούς ή με οποιοδήποτε εταιρικό αγαθό.

12. Η Διαχείριση και εκμετάλλευση λιμενικών εγκαταστάσεων για εμπορικούς, ακτοπλοϊκούς, τουριστικούς και ξενοδοχειακούς σκοπούς.

13. Η αξιοποίηση μαρίνων στην Ελλάδα και στο εξωτερικό.

14. Η ανάπτυξη παραθαλάσσιων και παραποτάμιων εγκαταστάσεων στην Ελλάδα και στο εξωτερικό.

15. Η ανάπτυξη εμπορευματικών και εμπορικών κέντρων στην Ελλάδα και στο εξωτερικό και η, εντός αυτών, παροχή υπηρεσιών σταθμών καυσίμων, εστίασης, υπηρεσιών προς αυτοκινητιστές και συναφών δραστηριοτήτων.
16. Οι πωλήσεις επί αυτοκινήτων.
17. Η παροχή υπηρεσιών μεταφοράς μεταλλευμάτων, πρώτων υλών, ασφάλτου, σκυροδέματος και πάσης φύσεως δομικών υλικών.
18. Η παροχή υπηρεσιών χάρτινης και πλαστικής συσκευασίας.
19. Η διαχείριση και η μίσθωση πλωτών, σιδηροδρομικών ή εναέριων μέσων μεταφοράς.
20. Η φορολογική αντιπροσώπευση & εκπροσώπηση εταιριών κοινοτικών ή μη με έδρα εκτός Ελλάδος, που δεν διαθέτουν Ελληνικό ΑΦΜ και θέλουν να δραστηριοποιηθούν εμπορικά στην Ελλάδα.
21. Η επένδυση διαθεσίμων της εταιρείας σε μετοχές άλλων εταιριών εισηγμένων ή μη, οποιουδήποτε νομικού τύπου ή σκοπού.
22. Η παροχή υπηρεσιών μεταφοράς οικοσκευών.

Για την επίτευξη του σκοπού της η εταιρεία, με απόφαση του Διοικητικού της Συμβουλίου μπορεί:

- α) Να συνεργάζεται με οποιοδήποτε φυσικό ή νομικό πρόσωπο με οποιοδήποτε τρόπο.
- β) Να συμμετέχει σε ήδη υπάρχουσες εταιρείες, συστήνει είτε από μόνη της είτε σε συνεργασία με τρίτα φυσικά ή νομικά πρόσωπα, εταιρείες οποιασδήποτε μορφής και τύπου, στην Ελλάδα ή στο εξωτερικό, με οποιοδήποτε σκοπό κριθεί προς τούτο αναγκαίος.
- γ) Να δίδει τριτεγγυήσεις ή εγγυήσεις υπέρ τρίτων φυσικών ή νομικών προσώπων, μετά τα οποία συνεργάζεται ή στα οποία συμμετέχει, προς όφελος της εταιρείας και προς ευόδωση του εταιρικού σκοπού.

3.20 Μετοχικό κεφάλαιο

3.20.1 Καταβεβλημένο Μετοχικό Κεφάλαιο

Το μετοχικό κεφάλαιο της Εταιρείας ανέρχεται σήμερα στο ποσό των δέκα εκατομμυρίων οκτακοσίων εξήντα πέντε χιλιάδων ογδόντα ενός και ογδόντα πέντε λεπτών (€ 10,865,081.85) και διαιρείται σε τριάντα ένα εκατομμύρια σαράντα τρεις χιλιάδες ενενήντα μία (31,043,091) κοινές ονομαστικές μετοχές, ονομαστικής αξίας τριάντα πέντε λεπτών του ευρώ (€ 0.35) η κάθε μία.

3.20.2 Εξέλιξη Μετοχικού Κεφαλαίου

Η εξέλιξη του μετοχικού κεφαλαίου της Εταιρείας έχει ως ακολούθως:

1. Αρχικά το μετοχικό κεφάλαιο της Εταιρείας ορίσθηκε σε δραχμές πέντε εκατομμύρια (Δρχ. 5,000,000) και διαιρέθηκε σε πέντε χιλιάδες (5,000) μετοχές, ονομαστικής αξίας δραχμών χιλίων (1,000) η κάθε μία.
2. Με απόφαση της Έκτακτης Γενικής Συνέλευσης των μετόχων της 12^{ης} Απριλίου 1993, το μετοχικό κεφάλαιο αυξήθηκε κατά πενήντα εκατομμύρια (Δρχ. 50,000,000) δραχμές με την έκδοση πενήντα χιλιάδων (50,000) νέων μετοχών των χιλίων (1,000) δραχμών η κάθε μία και έτσι ανήλθε σε πενήντα πέντε εκατομμύρια (Δρχ. 55,000,000)

- δραχμές και διαιρείτο σε πενήντα πέντε χιλιάδες (55,000) μετοχές ονομαστικής αξίας χιλίων (Δρχ. 1,000) δραχμών η κάθε μία.
3. Με απόφαση της Έκτακτης Γενικής Συνέλευσης των μετόχων της 4^{ης} Οκτωβρίου 1993, το μετοχικό κεφάλαιο αυξήθηκε κατά εκατόν ενενήντα πέντε εκατομμύριο (Δρχ. 195,000,000) δραχμές, με την έκδοση εκατόν ενενήντα πέντε χιλιάδων (195,000) νέων μετοχών των χιλίων (Δρχ. 1,000) δραχμών η κάθε μία και έτσι ανήλθε συνολικά σε διακόσια πενήντα εκατομμύρια (Δρχ. 250,000,000) δραχμές και διαιρείτο σε διακόσιες πενήντα χιλιάδες (250,000) μετοχές ονομαστικής αξίας χιλίων (Δρχ. 1,000) δραχμών η κάθε μία.
 4. Με απόφαση της Γενικής Συνέλευσης των μετόχων της 28^{ης} Σεπτεμβρίου 1994, το μετοχικό κεφάλαιο αυξήθηκε κατά διακόσια εκατομμύρια (Δρχ. 200,000,000) δραχμές, με την έκδοση διακοσίων χιλιάδων (200,000) νέων μετοχών των χιλίων (Δρχ. 1,000) δραχμών η κάθε μία και έτσι ανήλθε συνολικά σε τετρακόσια πενήντα εκατομμύρια (Δρχ. 450,000,000) δραχμές και διαιρείτο σε τετρακόσιες πενήντα χιλιάδες (450,000) μετοχές ονομαστικής αξίας χιλίων (Δρχ. 1,000) δραχμών η κάθε μία.
 5. Με απόφαση της Έκτακτης Γενικής Συνέλευσης των μετόχων της 16^{ης} Δεκεμβρίου 1994, το μετοχικό κεφάλαιο αυξήθηκε κατά δέκα έξι εκατομμύρια (Δρχ. 16,000,000) δραχμές από το εισφερόμενο εταιρικό κεφάλαιο της απορροφηθείσας ΙΜΠΕΡΙΟ ΦΟΡΓΟΥΟΡΝΤΙΝΓΚ ΕΙΤΖΕΝΤ Ε.Π.Ε. με την έκδοση 16,000 μετοχών ονομαστικής αξίας χιλίων (Δρχ. 1,000) δραχμών η κάθε μία και έτσι συνολικά ανήλθε σε τετρακόσια εξήντα έξι εκατομμύρια (Δρχ. 466,000,000) δραχμές και διαιρείτο σε τετρακόσιες εξήντα έξι χιλιάδες (466,000) μετοχές ονομαστικής αξίας χιλίων (1,000) δραχμών η κάθε μία.
 6. Με απόφαση της Έκτακτης Γενικής Συνέλευσης των μετόχων της 1^{ης} Μαρτίου 1995 σε συνδυασμό με την απόφαση της Έκτακτης Γενικής Συνέλευσης των μετόχων της 8^{ης} Δεκεμβρίου 1995 καθώς επίσης και την Έκτακτη Γενική Συνέλευση των μετόχων της 21^{ης} Ιουνίου 1996, ύστερα από την απόφαση της Επιτροπής Κεφαλαιαγοράς με Αρ.Πρωτ. Ε.Κ.6021 Απόφαση της 77^{ης} /18.06.96 Συνεδριάσεως α) Έγινε μείωση της ονομαστικής αξίας των μετοχών από χίλιες (1,000) δραχμές η μία σε διακόσιες πενήντα (Δρχ. 250) δραχμές η μία με ανάλογη αύξηση του αριθμού των μετοχών από τετρακόσιες εξήντα έξι χιλιάδες (466,000) σε ένα εκατομμύριο οκτακόσιες εξήντα τέσσερις χιλιάδες (1,864,000) χωρίς να μεταβληθεί το κεφάλαιο της Εταιρείας, με ανταλλαγή των παλαιών μετοχών και συγκεκριμένα κάθε μίας (1) από αυτές με τέσσερις (4) νέες μετοχές και β) αυξήθηκε το μετοχικό κεφάλαιο κατά εβδομήντα ένα εκατομμύρια εξακόσιες χιλιάδες (Δρχ. 71,600,000) δραχμές με την έκδοση διακοσίων ογδόντα έξι χιλιάδων τετρακοσίων κοινών ονομαστικών μετοχών με ονομαστική αξία διακοσίων πενήντα (Δρχ. 250) δραχμών η μία με δημόσια εγγραφή και εισαγωγή των μετοχών στην Παράλληλη Αγορά του Χρηματιστηρίου Αξιών Αθηνών.
 7. Με απόφαση της Τακτικής Γενικής Συνέλευσης των μετόχων της 8^{ης} Μαΐου 1998 αυξήθηκε το μετοχικό κεφάλαιο της Εταιρείας κατά εξακόσια σαράντα πέντε εκατομμύρια εκατόν είκοσι χιλιάδες (Δρχ. 645,120,000) δραχμές, με αντίστοιχη αύξηση της ονομαστικής αξίας των μετοχών κατά τριακόσιες (Δρχ. 300) δραχμές η μία και έτσι το συνολικό μετοχικό κεφάλαιο ανήλθε σε ένα δισεκατομμύριο εκατόν ογδόντα δύο εκατομμύρια επτακόσιες είκοσι χιλιάδες (Δρχ. 1,182,720,000) δραχμές και διαιρείτο σε δύο εκατομμύρια εκατόν πενήντα χιλιάδες τετρακόσιες (2,150,400) μετοχές ονομαστικής αξίας πεντακοσίων πενήντα (Δρχ. 550) δραχμών η μία.
 8. Με απόφαση της Τακτικής Γενικής Συνέλευσης των μετόχων της 11^{ης} Δεκεμβρίου 1999 ανακλήθηκε η απόφαση της Τακτικής Γενικής Συνέλευσης της 25^{ης} Ιουνίου 1999 και αυξήθηκε το μετοχικό κεφάλαιο κατά πεντακόσια ενενήντα ένα εκατομμύρια τριακόσιες εξήντα χιλιάδες (Δρχ. 591,360,000) δραχμές με την έκδοση δύο εκατομμυρίων εκατόν πενήντα χιλιάδων τετρακοσίων (2,150,400) μετοχών, ονομαστικής αξίας διακοσίων εβδομήντα πέντε (Δρχ. 275) δρχ η κάθε μία και έτσι το κεφάλαιο ανήλθε σε ένα δισεκατομμύριο επτακόσια εβδομήντα τέσσερα εκατομμύρια ογδόντα χιλιάδες (Δρχ. 1,774,080,000) δραχμές και διαιρείτο σε έξι εκατομμύρια τετρακόσιες πενήντα μία

- χιλιάδες διακόσιες (6,451,200) μετοχές ονομαστικής αξίας διακοσίων εβδομήντα πέντε (Δρχ.275) δραχμών η μία.
9. Με απόφαση της Τακτικής Γενικής Συνέλευσης των μετόχων της 30^{ης} Ιουνίου 2001 αυξήθηκε το μετοχικό κεφάλαιο της Εταιρείας κατά δύο δισεκατομμύρια είκοσι οκτώ εκατομμύρια οκτακόσιες ογδόντα έξι χιλιάδες διακόσιες εβδομήντα δύο (Δρχ 2,028,886,272) δραχμές με αντίστοιχη αύξηση της ονομαστικής αξίας των μετοχών και έτσι το συνολικό μετοχικό κεφάλαιο εκφραζόμενο και σε ευρώ ανήλθε σε τρία δισεκατομμύρια οχτακόσια δύο εκατομμύρια εννιακόσιες εξήντα έξι χιλιάδες διακόσιες εβδομήντα δύο (Δρχ. 3,802,966,272) δραχμές ή έντεκα εκατομμύρια εκατόν εξήντα χιλιάδες πεντακόσια εβδομήντα έξι ευρώ (€ 11,160,576) και διαιρείτο σε έξι εκατομμύρια τετρακόσιες πενήντα μία χιλιάδες διακόσιες (6,451,200) μετοχές, ονομαστικής αξίας πεντακοσίων ογδόντα εννέα και τεσσάρων χιλιάδων εννιακοσίων εβδομήντα πέντε δεκάκις χιλιοστών (Δρχ.589.4975) της δραχμής ή ενός και εβδομήντα τριών εκατοστών ευρώ(€ 1.73).
 10. Με απόφαση της Έκτακτης Γενικής Συνέλευσης των μετόχων της 2ας Ιανουαρίου 2006 το μετοχικό κεφάλαιο της Εταιρείας μειώθηκε κατά επτά εκατομμύρια εννιακόσιες ενενήντα εννέα χιλιάδες τετρακόσια ογδόντα οκτώ ευρώ (€ 7,999,488.00), με αντίστοιχη μείωση της ονομαστικής αξίας κάθε μετοχής κατά ένα ευρώ και είκοσι τέσσερα λεπτά (€ 1.24) με την καταβολή μετρητών στους μετόχους. Έτσι το συνολικό κεφάλαιο ανήλθε σε τρία εκατομμύρια εκατόν εξήντα μία χιλιάδες ογδόντα οκτώ ευρώ (€ 3,161,088.00) και διαιρείτο σε έξι εκατομμύρια τετρακόσιες πενήντα μία χιλιάδες διακόσιες (6,451,200) μετοχές ονομαστικής αξίας σαράντα εννέα λεπτών του ευρώ (€ 0.49) η κάθε μία.
 11. Με απόφαση της Έκτακτης Γενικής Συνέλευσης των μετόχων της 17^{ης} Φεβρουαρίου 2006: α) Το κεφάλαιο αυξήθηκε κατά επτακόσιες εννέα χιλιάδες εξακόσια τριάντα δύο ευρώ (€ 709,632.00), από το οποίο τριακόσιες τριάντα τέσσερις χιλιάδες διακόσια έξι ευρώ και πενήντα τρία λεπτά (€ 334,206.53) προήλθε από κεφαλαιοποίηση διαφορών από αναπροσαρμογή αξίας συμμετοχών και χρεογράφων και τριακόσιες εβδομήντα πέντε χιλιάδες τετρακόσια είκοσι πέντε ευρώ και σαράντα επτά λεπτά (€ 375,425.47) προήλθε από αναπροσαρμογή παγίων σύμφωνα με το ν. 2065/1992, με ταυτόχρονη αύξηση της ονομαστικής αξίας κάθε μετοχής στο ποσό των εξήντα λεπτών του ευρώ (€ 0.60) και β) μειώθηκε η ονομαστική αξία κάθε μετοχής σε τριάντα λεπτά του ευρώ (€ 0.30) και διπλασιάσθηκαν οι μετοχές με την έκδοση 6,451,200 νέων μετοχών και ανήλθαν σε 12,902,400. Έτσι το μετοχικό κεφάλαιο της Εταιρείας ανήλθε σε τρία εκατομμύρια οκτακόσιες εβδομήντα χιλιάδες επτακόσια είκοσι ευρώ (€ 3,870,720.00) και διαιρείτο σε δώδεκα εκατομμύρια εννιακόσιες δύο χιλιάδες τετρακόσιες (12,902,400) μετοχές ονομαστικής αξίας τριάντα λεπτών του ευρώ (€ 0.30) η κάθε μία.
 12. Με απόφαση της Έκτακτης Γενικής Συνέλευσης των μετόχων της 10^{ης} Οκτωβρίου 2007, η οποία ενέκρινε την συγχώνευση με απορρόφηση των εταιρειών «ΑΡΓΩ ΓΚΡΟΥΠΑΖ ΑΝΩΝΥΜΗ ΕΤΑΙΡΕΙΑ ΜΕΤΑΦΟΡΩΝ», «ΕΛΛΑΣ ΜΟΥΒΕΡΣ ΚΟΝΖΑΛΤΙΝΓΚ ΑΝΩΝΥΜΗ ΕΤΑΙΡΕΙΑ ΜΕΤΑΦΟΡΩΝ ΚΑΙ ΑΠΟΘΗΚΕΥΣΕΩΝ», «EXECUTIVE LOGISTICS ΔΙΑΝΟΜΕΣ- ΑΠΟΘΗΚΕΥΣΕΙΣ ΑΝΩΝΥΜΗ ΕΤΑΙΡΕΙΑ» από την εταιρεία, το μετοχικό κεφάλαιο της εταιρείας αυξήθηκε συνολικά κατά το ποσό του 1,218,000 ευρώ, αφενός σύμφωνα με τον ν. 2166/93 κατά το ποσό των 1,032,500 ευρώ διά εισφοράς των μετοχικών κεφαλαίων των απορροφώμενων εταιρειών, αφαιρουμένων όμως των συμμετοχών μεταξύ των συγχωνευόμενων εταιρειών, και αφετέρου κατά το ποσό των 78,316.06 ευρώ από το ειδικό αφορολόγητο αποθεματικό του άρθρου 28 του ν. 3091/2002 και κατά το ποσό των 107,183.94 ευρώ από το αποθεματικό «Διαφορές από αναπροσαρμογή αξίας συμμετοχών και χρεογράφων» της Εταιρείας με την έκδοση 4,060,000 πρόσθετων μετοχών, ονομαστικής αξίας 0.30 ευρώ εκάστης.
 13. Με απόφαση της Τακτικής Γενικής Συνέλευσης των μετόχων της 30^{ης} Ιουνίου 2008, το κεφάλαιο της Εταιρείας αυξήθηκε κατά το ποσό του ενός εκατομμυρίου διακοσίων εβδομήντα δύο χιλιάδων εκατόν ογδόντα ευρώ (€ 1,272,180.00), που προήλθε από την κεφαλαιοποίηση μη διανεμηθέντων κερδών χρήσης, με την έκδοση τεσσάρων

εκατομμυρίων διακοσίων σαράντα χιλιάδων εξακοσίων (4,240,600) νέων μετοχών ονομαστικής αξίας τριάντα λεπτών του ευρώ (€ 0.30) και έτσι το συνολικό κεφάλαιο ανέρχεται σε έξι εκατομμύρια τριακόσιες εξήντα χιλιάδες εννιακόσια ευρώ (€ 6,360,900) και διαιρείται σε είκοσι ένα εκατομμύρια διακόσιες τρεις χιλιάδες (21,203,000) μετοχές ονομαστικής αξίας τριάντα λεπτών του ευρώ (€ 0.30) η κάθε μία.

14. Με απόφαση της Έκτακτης Γενικής Συνέλευσης των μετόχων της 1^{ης} Σεπτεμβρίου 2009, το κεφάλαιο της Εταιρείας αυξήθηκε κατά το ποσό των τεσσάρων εκατομμυρίων πεντακοσίων τεσσάρων χιλιάδων εκατόν ογδόντα ενός και ογδόντα πέντε λεπτών (€ 4,504,181.85) αφενός σύμφωνα με το ν.2166/1993 κατά το ποσό των €4,406,772.30 που αντιστοιχεί στα εισφερόμενα μετοχικά κεφάλαια των Απορροφώμενων Εταιρειών και αφετέρου, κατά το ποσό των €97,409.55 από κεφαλαιοποίηση αποθεματικών της Απορροφώσας Εταιρείας για λόγους στρογγυλοποίησης και δη κατά το ποσό των 71,999.76 ευρώ από το αποθεματικό υπέρ το άρτιο και κατά το ποσό των 25,409.79 ευρώ από το ειδικό αφορολόγητο αποθεματικό του αρ. 28 του ν. 3091/2002 και έτσι το μετοχικό κεφάλαιο της εταιρείας ανέρχεται σε δέκα εκατομμύρια οκτακόσια εξήντα πέντε χιλιάδες ογδόντα ένα ευρώ και ογδόντα πέντε λεπτά (10,865,081.85) του ευρώ και διαιρείται σε τριάντα ένα εκατομμύρια σαράντα τρεις χιλιάδες ενενήντα μία (31,043,091) κοινές ονομαστικές μετοχές, ονομαστικής αξίας τριάντα πέντε λεπτών του ευρώ (0.35 €) ευρώ η κάθε μία.

Ίδιες μετοχές

Βάσει της ελληνικής Νομοθεσίας και υπό συγκεκριμένες συνθήκες, η Εταιρεία δύναται η ίδια ή μέσω προσώπων που ενεργούν για λογαριασμό της, να αποκτά ίδιες μετοχές, μετά από έγκριση της γενικής συνέλευσης των μετόχων, η οποία ορίζει τους όρους και τις προϋποθέσεις των προβλεπόμενων αποκτήσεων και, ιδίως τον ανώτατο αριθμό μετοχών που είναι δυνατόν να αποκτηθούν, τη διάρκεια για την οποία χορηγείται η έγκριση (η οποία δεν μπορεί να υπερβαίνει τους είκοσι τέσσερις (24) μήνες και την ελάχιστη και μέγιστη αξία κτήσης που δύναται να καταβληθεί.

Η αγορά ιδίων μετοχών από την Εταιρεία, ή οποιοδήποτε άλλο πρόσωπο ενεργεί για λογαριασμό της, υπόκειται σε περιορισμούς οι οποίοι ισχύουν για όλες τις εταιρείες:

- Η συνολική ονομαστική αξία των μετοχών οι οποίες κατέχονται από την Εταιρεία (περιλαμβανομένων των μετοχών οι οποίες κατέχονται από τρίτα πρόσωπα για λογαριασμό της Εταιρείας) δεν δύναται σε καμία χρονική στιγμή να υπερβαίνει το 10% του καταβεβλημένου κεφαλαίου της.
- Οι αποκτήσεις μετοχών συμπεριλαμβανομένων των μετοχών τις οποίες είχε αποκτήσει προηγουμένως η Εταιρεία και διατηρεί, και των μετοχών τις οποίες απέκτησε πρόσωπο για λογαριασμό της Εταιρείας, δεν θα πρέπει να έχουν ως αποτέλεσμα τη μείωση των ιδίων κεφαλαίων σε ποσό κατώτερο από το μετοχικό κεφάλαιο προσαυξημένο με τα μη διανεμηθέντα αποθεματικά, και
- Οι μετοχές που αποκτώνται πρέπει να είναι ολοσχερώς καταβεβλημένες

Επιπλέον, τυχόν επαναγορές μετοχών πρέπει να συμμορφώνονται με τη νομοθεσία που απαγορεύει την κατάχρηση αγοράς.

Η Εταιρεία την 31/12/2010 κατείχε 95,308 ίδιες μετοχές (συνολικής αξίας € 262 χιλ) προ της συγχώνευσης με απορρόφηση των εταιρειών ΜΠΑΛΛΑΟΥΦ ΚΑΙ ΑΓΕΤΕΚ, τις οποίες έχει καταχωρημένες στην μερίδα της.

Στην Έκτακτη Γενική Συνέλευση της ΙΜΠΕΡΙΟ, την 30^η Μαρτίου 2010, ενεκρίθη η απόκτηση από την Εταιρεία ιδίων μετοχών, σύμφωνα με τις διατάξεις του άρθρου 16 του Κ.Ν. 2190/20 και κατόπιν σχετικής απόφασης του Διοικητικού Συμβουλίου, με τους εξής όρους:

1. Η Εταιρεία δύναται να προβεί σε αγορές ιδίων μετοχών εντός των επόμενων 24 μηνών από την απόφαση της Γενικής Συνέλευσης (δηλαδή μέχρι την 30^η Μαρτίου 2012)
2. Ο μέγιστος αριθμός των ιδίων μετοχών που δύνανται να αποκτηθούν κατά το ανωτέρω χρονικό διάστημα δύνανται να ανέλθει μέχρι ποσοστό 10% επί του συνόλου των μετοχών της Εταιρείας.
3. Η απόκτηση των ανωτέρω ιδίων μετοχών δύναται να γίνει με κατώτατη τιμή αγοράς τα € 0.35 και ανώτατη τα € 5.00.

Από την 01/01/2011 μέχρι και την ημερομηνία σύνταξης του Εγγράφου, η Εταιρεία δεν έχει αγοράσει ίδιες μετοχές.

Απόκτηση Ιδίων μετοχών μέσω της εξαγοράς του ποσοστού της ΜΠΑΛΛΑΟΥΦ

Στην αρχική συμφωνία συγχώνευσης της ΜΠΑΛΛΑΟΥΦ με την ΙΜΠΕΡΙΟ υπήρχε όρος αγοράς του 100% της Lacozo Holding Ltd (100% θυγατρικής της challenge Holdings Ltd, βασικού μετόχου της ΜΠΑΛΛΑΟΥΦ και κατόχου 56,900 μετοχών της ΜΠΑΛΛΑΟΥΦ) από την ΙΜΠΕΡΙΟ ή από τρίτο αγοραστή που θα υπεδείκνυε η ΙΜΠΕΡΙΟ έναντι αρχικού τιμήματος €2,5 εκατ. Με βάση την από 01/06/2009 τροποποίηση της αρχικής συμφωνίας μεταξύ ΙΜΠΕΡΙΟ και ΜΠΑΛΛΑΟΥΦ, επαναπροσδιορίστηκε το συνολικό τίμημα απόκτησης της ΜΠΑΛΛΑΟΥΦ το οποίο τελούσε υπό τον όρο του οριστικού προσδιορισμού της λογιστικής καθαρής θέσης της, βάσει των Ελληνικών Λογιστικών Προτύπων. Συγκεκριμένα, ο όρος προέβλεπε, ότι αν η ελεγμένη λογιστική καθαρή θέση της ΜΠΑΛΛΑΟΥΦ όπως θα προκύψει με βάση τα Ελληνικά Λογιστικά Πρότυπα είναι μικρότερη του € 1,5 εκατ. το τίμημα θα επαναπροσδιοριστεί. Τα αρχικά και τροποποιημένα ποσά έχουν ως εξής:

Περιγραφή Τιμήματος	Αρχικά Ποσά	Τροποποιήσεις	Οριστικά ποσά
(Ποσά σε €'000)			
Εύλογη αξία μετοχών που θα εκδοθούν	2,985	0	2,985
Καταβολή μετρητών	2,500	-416	2,084
Λήψη μετοχών ΙΜΠΕΡΙΟ (ιδίων μετοχών)	-1,263	0	-1,263
Σύνολο	4,221	-416	3,805
Εύλογη αξία περιουσιακών στοιχείων και υποχρεώσεων που αναγνωρίστηκαν αρχικά	3,267	0	3,267
Υπεραξία	955	-416	538

Πηγή: Ενοποιημένες οικονομικές καταστάσεις της χρήσης 2009 που συντάχθηκαν από την ΙΜΠΕΡΙΟ βάσει Δ.Π.Χ.Α. και έχουν ελεγχθεί από τον τακτικό Ορκωτό- Ελεγκτή κ. Παναγιώτη Κ. Βρουστούρη (ΑΜ ΣΟΕΛ 12921).

Με την τροποποίηση της αρχικής συμφωνίας η ΙΜΠΕΡΙΟ ανέλαβε τελικά την υποχρέωση αγοράς του 100% της Lacozo Holdings Ltd έναντι οριστικού τιμήματος € 2,08 εκατ. Η Lacozo Holdings Ltd με την ολοκλήρωση της Συγχώνευσης κατέστη μέτοχος 2,105,300 νέων μετοχών της ΙΜΠΕΡΙΟ οι οποίες προέκυψαν από τις 56,900 μετοχές της ΜΠΑΛΛΑΟΥΦ που κατείχε η Lacozo Holdings Ltd και χαρακτηρίστηκαν «Ίδιες Μετοχές» λόγω του γεγονότος ότι η ΙΜΠΕΡΙΟ είναι μέτοχος κατά 100% της Lacozo Holdings Ltd. της οποίας οι προαναφερόμενες μετοχές είναι το μοναδικό περιουσιακό της στοιχείο. Η εύλογη αξία των μετοχών κατά την ημερομηνία εξαγοράς αποτέλεσε μέρος του τιμήματος (€ 1,26 εκατ) και επηρέασε την υπεραξία. Εξαιτίας της μείωσης του τιμήματος εξαγοράς αναγνωρίστηκε αναδρομικά η σχετική υποχρέωση στην κατάσταση οικονομικής θέσης της

31/12/2008 με αντίστοιχη μείωση της καθαρής θέσης, η οποία δηλώνει την δέσμευση της αγοράς των χαρακτηρισμένων ιδίων μετοχών. Τα σχετικά ποσά των αναπροσαρμογών από την εν λόγω τροποποίηση του τιμήματος έχουν ως εξής: μείωση της υπεραξίας κατά € 416 χιλ, αύξηση των υποχρεώσεων κατά € 847 χιλ και μείωση των ιδίων κεφαλαίων κατά € 1,26 εκατ.

3.21 Σημαντικές αλλαγές στη χρηματοοικονομική ή εμπορική θέση της Εταιρείας

Η συνέχιση της οικονομικής κρίσης στην εγχώρια και διεθνή αγορά επέδρασε αρνητικά στον κλάδο διαμεταφοράς και logistics και οδήγησε σε συρρίκνωση του μεταφορικού έργου.

Η ΙΜΠΕΡΙΟ-ΑΡΓΩ ΓΚΡΟΥΠ Α.Μ.Ε. στην προσπάθειά της να ανταποκριθεί στις νέες προκλήσεις που διαμορφώνονται σε ένα ιδιαίτερα δυσμενές και ανταγωνιστικό περιβάλλον πραγματοποίησε εντός του 2010 σημαντικές συμφωνίες και επεκτάσεις συνεργασίας οι πιο σημαντικές από τις οποίες αφορούν στα εξής:

- Τριετής επέκταση της συμφωνίας συνεργασίας με την εταιρεία MULTIRAMA στον τομέα 3rd party logistics συνολικού ύψους 4,8 εκ. € έπειτα από την επιτυχή διαχείριση του έργου παραλαβής αποθήκευσης και αποστολής προϊόντων πληροφορικής και επικοινωνιών κατά τη διάρκεια του 2009
- Ετήσια συμφωνία συνεργασίας διαχείρισης και διανομής των προϊόντων του Getitnow.gr του πρώτου ηλεκτρονικού πολυκαταστήματος στην Ελλάδα συνολικού ύψους πάνω από 0,6 εκ. ευρώ.
- Τριετής σύμβαση συνεργασίας με την εταιρεία Publicworld συνολικού ύψους 0,81 εκ. € στον τομέα διαχείρισης ψηφιακών προϊόντων ήχου και εικόνας στην Ελλάδα και την Κύπρο

Η Εταιρεία δηλώνει ότι δεν έχουν επέλθει σημαντικές αλλαγές στη χρηματοοικονομική ή εμπορική της θέση, πλην των ανωτέρων αναφερόμενων.

3.22 Πληροφορίες για τις τάσεις

Το γενικότερο μακροοικονομικό περιβάλλον και η βαθιά ύφεση στην οποία βρίσκεται η ελληνική οικονομία έχουν σαν αποτέλεσμα τη σημαντική συρρίκνωση της εγχώριας κατανάλωσης. Αν και ο κλάδος διαμεταφοράς και logistics δεν θεωρείται ιδιαίτερα κυκλικός η καθίζηση της ζήτησης έχει επηρεάσει σημαντικά και τη διακίνηση - αποθήκευση αγαθών και υπηρεσιών. Έτσι οι σημαντικοί ρυθμοί κλαδικής ανάπτυξης κατά την διετία 2001-2008 (5,5% μέσο όρο ετησίως) δίνουν τη θέση τους σε κάμψη 6% κατά το 2009 (κλαδική μελέτη ICAP).

Λαμβανομένου υπόψη της περαιτέρω συρρίκνωσης του κλάδου κατά το 2010 η κλαδική τάση αναμένεται να διαγράψει πτωτική πορεία και κατά το 2011 ακολουθώντας την πορεία του εγχώριου Α.Ε.Π.

Η κρίση ρευστότητας η οποία έχει διογκωθεί κατά τη διετία 2009-2010, συνέπεια της περιορισμένης δυνατότητας πρόσβασης του τραπεζικού τομέα στη διατραπεζική αγορά, είχε σαν αποτέλεσμα την αύξηση των επισφαλειών και στον κλάδο διαμεταφοράς και logistics. Η διαφαινόμενη τάση για το 2011 όσον αφορά τις επισφάλειες αναμένεται να είναι αυξητική.

Η ανατίμηση των τιμών πετρελαίου κατά το 2010 απόρροια των συνθηκών που επικρατούν κατά κύριο λόγο στην εγχώρια αγορά καυσίμων (αύξηση του ειδικού φόρου κατανάλωσης για ταμειακούς λόγους), έχουν σαν άμεσο αποτέλεσμα την αύξηση του μεταφορικού κόστους και συνακόλουθα τη μείωση του μικτού περιθωρίου μέχρι και εάν μεταφερθεί το τελικό κόστος ή μέρος του στο πελάτη. Το γεγονός αυτό σε συνδυασμό με

τη συρρίκνωση του μεταφορικού έργου είχαν σαν αποτέλεσμα τη μείωση του μικτού περιθωρίου κέρδους κατά τη χρήση 2010 κατά 2,68% σε σχέση με τη χρήση 2009. Για το 2011 η εγχώρια τιμή πετρελαίου αναμένεται να κυμανθεί στα επίπεδα του 2010 καθώς δεν υπάρχουν κυβερνητικές εξαγγελίες για επιπλέον φορολόγηση στο πετρέλαιο κίνησης.

3.23 Δηλώσεις των μελών του Διοικητικού Συμβουλίου, των μελών των Διοικητικών, Διαχειριστικών και Εποπτικών Οργάνων καθώς και των Ανώτερων Διοικητικών Στελεχών

Τα φυσικά πρόσωπα μέλη των διοικητικών, διαχειριστικών και εποπτικών οργάνων της Εταιρείας, μέλη Δ.Σ. και λοιπά Ανώτερα Διοικητικά Στελέχη δηλώνουν τα εξής:

1. Εκτός από τις δραστηριότητες που συνδέονται με την ιδιότητά τους και τη θέση τους στην Εταιρεία, δεν ασκούν άλλες επαγγελματικές δραστηριότητες με τις εξαιρέσεις που αναφέρονται στην Ενότητα 3.23.1 «Συμμετοχές των μελών των Διοικητικών, Διαχειριστικών και Εποπτικών Οργάνων και των Ανώτερων Διοικητικών Στελεχών» του παρόντος Ενημερωτικού Δελτίου.
2. Δεν συμμετέχουν σε διοικητικά, διαχειριστικά, ή εποπτικά όργανα ούτε είναι εταίροι σε άλλη εταιρεία ή νομικό πρόσωπο σήμερα ή σε οποιαδήποτε στιγμή των πέντε τελευταίων ετών με τις εξαιρέσεις αυτών που αναφέρονται στην Ενότητα 3.23.1 «Συμμετοχές των μελών των Διοικητικών, Διαχειριστικών και Εποπτικών Οργάνων και των Ανώτερων Διοικητικών Στελεχών» του παρόντος Ενημερωτικού Δελτίου.
3. Δεν διατηρούν οικογενειακούς δεσμούς με μέλη των διοικητικών, διαχειριστικών ή εποπτικών οργάνων της Εταιρείας ή διευθυντικά της στελέχη.
4. Δεν υφίστανται οποιαδήποτε καταδικαστική απόφαση ποινικού δικαστηρίου εναντίον τους για τέλεση δόλιας πράξης κατά τα πέντε τελευταία έτη.
5. Δεν συμμετείχαν σε οποιαδήποτε διαδικασία πτώχευσης, αναγκαστικής διαχείρισης ή εκκαθάρισης κατά τη διάρκεια των πέντε τουλάχιστον τελευταίων ετών.
6. Δεν έχουν γίνει αποδέκτες οποιασδήποτε δημόσιας επίσημης κριτικής ή/ και κύρωσης εκ μέρους των δικαστικών ή ρυθμιστικών αρχών (συμπεριλαμβανομένων των αρμόδιων επαγγελματικών οργανώσεων), και δεν έχουν παρεμποδιστεί από δικαστήριο να ενεργούν με την ιδιότητα του μέλους διοικητικού, διαχειριστικού ή εποπτικού οργάνου της Εταιρείας ή να παρέμβουν στη διαχείριση ή στο χειρισμό των υποθέσεων της Εταιρείας κατά τη διάρκεια των πέντε τελευταίων ετών.
7. Δεν υφίστανται συγκρούσεις συμφερόντων μεταξύ των υποχρεώσεων τους έναντι της Εταιρείας και των ιδιωτικών τους συμφερόντων ή/ και άλλων υποχρεώσεων τους.
8. Η τοποθέτηση στο αξίωμά τους δεν είναι αποτέλεσμα οποιασδήποτε ρύθμισης ή συμφωνίας μετόχων της Εταιρείας ή συμφωνίας μεταξύ της Εταιρείας και πελατών της, προμηθευτών της ή άλλων προσώπων.
9. Πλην των περιορισμών που προκύπτουν από την κείμενη νομοθεσία, δεν υφίστανται οποιοσδήποτε συμβατικός περιορισμός ο οποίος αφορά τη διάθεση, εντός ορισμένης χρονικής περιόδου, των κινητών αξιών της Εταιρείας που κατέχουν.
10. Δεν κατέχουν μετοχές ή άλλες κινητές αξίες της Εταιρείας και δεν συναλλάχθηκαν σε μετοχές ή οποιαδήποτε παράγωγα επί μετοχών της Εταιρείας κατά το τελευταίο έτος και κατά την ημέρα της δήλωσης με τις εξής εξαιρέσεις: (βλέπε και Ενότητα 3.23.2 «Μετοχές της ΙΜΠΕΡΙΟ που κατέχουν τα Μέλη των Διοικητικών, Διαχειριστικών και Εποπτικών Οργάνων και των Ανώτατων Διοικητικών Στελεχών»).

3.23.1 Συμμετοχές των μελών των Διοικητικών, Διαχειριστικών και Εποπτικών Οργάνων και των Ανώτερων Διοικητικών Στελεχών στη Διοίκηση ή/ και στο Κεφάλαιο άλλων Εταιρειών

Στον πίνακα που ακολουθεί παρουσιάζονται συνολικά οι εταιρείες, συμπεριλαμβανομένων των θυγατρικών/ συγγενών του Ομίλου, στη διοίκηση ή/ και στο κεφάλαιο των οποίων συμμετέχουν εκ των μελών των διοικητικών, διαχειριστικών και εποπτικών οργάνων και εκ των ανώτερων διοικητικών στελεχών της ΙΜΠΕΡΙΟ όπως προκύπτουν από σχετικές τους δηλώσεις οι κάτωθι:

Α) ΤΡΕΧΟΥΣΕΣ ΣΥΜΜΕΤΟΧΕΣ ΣΤΗ ΔΙΟΙΚΗΣΗ Η ΤΟ ΚΕΦΑΛΑΙΟ ΑΛΛΩΝ ΕΤΑΙΡΕΙΩΝ			
Κύριοι Μέτοχοι και μέλη Δ.Σ.	Εταιρεία	Θέση στη Διοίκηση	% Συμμετοχής στο Κεφάλαιο
Αρβανίτης Ιωάννης	ΝΕΜΕΣΙΣ ΕΚΔΟΤΙΚΕΣ ΚΑΙ ΕΜΠΟΡΙΚΕΣ ΕΠΙΧΕΙΡΗΣΕΙΣ ΑΕ	Πρόεδρος & Διευθύνων Σύμβουλος	94.11%
	4PL Α.Ε.	Πρόεδρος & Διευθύνων Σύμβουλος	-
Κωνσταντινίδης Ευάγγελος	ΣΤΕΛΛΑΡ ΝΑΥΤΙΛΙΑΚΗ ΕΠΕ	Συνδιαχειριστής	50%
	ΝΕΜΕΣΙΣ ΕΚΔΟΤΙΚΕΣ ΚΑΙ ΕΜΠΟΡΙΚΕΣ ΕΠΙΧΕΙΡΗΣΕΙΣ ΑΕ	Αντιπρόεδρος	-
	4PL ΑΕ	Αντιπρόεδρος	-
	VENUS ΑΕ	Μέλος Δ.Σ.	-
Σαμψωνάκης Σταύρος	ΕΛΛΗΝΙΚΑ ΚΑΙ ΔΙΕΘΝΗ ΜΕΤΑΦΟΡΙΚΑ ΣΥΣΤΗΜΑΤΑ ΕΠΕ	-	43%
Παπαρούνης Σπυρίδων			
	VENUS ΑΕ	Μέλος Δ.Σ.	-
Κυριακόπουλος Παναγιώτης	ΣΤΑΡ ΕΠΕΝΔΥΤΙΚΗ ΑΕ	Πρόεδρος & Διευθύνων Σύμβουλος	<5%
	EUROSEAS LTD	Μέλος Δ.Σ.	<5%
	ΧΡΥΣΟΣ ΟΔΗΓΟΣ ΑΕ	Πρόεδρος & Διευθύνων Σύμβουλος	-
	GREEK DIRECTORIES ΑΕ	Διευθύνων Σύμβουλος	<5%
	CAMBRIDGE FINANCE ΕΠΕ	Διαχειριστής	100%
	DIGEΑ ΑΕ	Αντιπρόεδρος	-
Ντουσόπουλος Ανδρέας	CRESCITA ΑΕ	Διευθύνων Σύμβουλος	50%
Γαλιάσος Μιχαήλ	ΕΛΛΗΝΙΚΑ ΚΑΙ ΔΙΕΘΝΗ ΜΕΤΑΦΟΡΙΚΑ ΣΥΣΤΗΜΑΤΑ ΕΠΕ	-	15%

Πηγή: Στοιχεία από διεύθυνση της ΙΜΠΕΡΙΟ

Κατά τη διάρκεια των τελευταίων πέντε ετών, αλλά χωρίς να κατέχουν τις θέσεις σήμερα, εκ των μελών των Διοικητικών, Διαχειριστικών και Εποπτικών Οργάνων και εκ των Ανωτέρων, Διοικητικών Στελεχών της Εταιρείας, συμμετείχαν στις κάτωθι εταιρείες οι κάτωθι:

ΠΡΟΗΓΟΥΜΕΝΕΣ ΣΥΜΜΕΤΟΧΕΣ ΣΤΗ ΔΙΟΙΚΗΣΗ Η ΤΟ ΚΕΦΑΛΑΙΟ ΑΛΛΩΝ ΕΤΑΙΡΕΙΩΝ			
Κύριοι Μέτοχοι και μέλη Δ.Σ.	Εταιρεία	Θέση στη Διοίκηση	% Συμμετοχής στο Κεφάλαιο
Wilfried Becker	ABC SHIPPING LTD	-	33.00%
	ΑΓΕΤΕΚ ΑΕ	-	4.33%
Γουρουντής Αντώνιος	ΓΛΟΥ Α.Ε	Μέλος Δ.Σ.	-
	ELBISCO ΕΜΠΟΡΙΚΗ ΑΕ	Μέλος Δ.Σ.	-
Κωνσταντινίδης Ευάγγελος	DIRECT LINE ΑΕ	Μέλος Δ.Σ.	-
	MELIDON ΕΠΙΚΟΙΝΩΝΙΕΣ ΑΕ	Μέλος Δ.Σ.	-
Σαμψωνάκης Σταύρος	ΑΓΕΤΕΚ ΑΕ		7.75%
	ΕΛΛΗΝΙΚΑ ΚΑΙ ΔΙΕΘΝΗ ΜΕΤΑΦΟΡΙΚΑ ΣΥΣΤΗΜΑΤΑ ΕΠΕ	-	35%
Παπαρούνης Σπυρίδων	HELLAS MOVERS ΑΕ	-	45%
	ΑΓΕΤΕΚ ΑΕ	-	29.53%
	RILA INTERTRANS LTD	-	51.00%
	VENUS ΑΕ	Μέλος Δ.Σ.	-
Γαλιάσος Μιχαήλ	ΕΛΛΗΝΙΚΑ ΚΑΙ ΔΙΕΘΝΗ ΜΕΤΑΦΟΡΙΚΑ ΣΥΣΤΗΜΑΤΑ ΕΠΕ	-	15%
	ΑΓΕΤΕΚ ΑΕ	-	2.22%
	VENUS ΑΕ	Μέλος Δ.Σ.	-

Κουτσομπέλης Κωνσταντίνος	ABACUS MARITIME INC.	Sole Director/President, Secretary & Treasurer	-	
	ALPHA MARINE CREW SERVICES LIMITED	Director	-	
	AMAZONS MANAGEMENT INC	Director/Treasurer	-	
	AMERICAN OCCIDENTAL PRIVATE EQUITY FUND INC.	Secretary & Treasurer	-	
	ASHLEY WORLD GROUP	Member of the BOD	-	
	ASTIR NAVIGATION CO.	Secretary & Treasurer	-	
	ATHENS GOLF CLUB	Αντιπρόεδρος Δ.Σ.	-	
	BALKAN ENERGY CORP.	Director/President	-	
	BELLAVISTA S.A.	Secretary & Treasurer	-	
	BRAVERUS MARITIME INC.	Secretary & Treasurer	-	
	CAPITAL FINANCE S.A.	Secretary	-	
	CAPITAL UNITED S.A.	Director/Secretary/Treasurer	-	
	CORFU CENTER RESORTS ΑΝΩΝΥΜΗ ΤΕΧΝΙΚΗ ΕΤΑΙΡΕΙΑ ΕΠΕΝΔΥΣΕΩΝ ΑΚΙΝΗΤΩΝ	Αντιπρόεδρος Δ.Σ.	-	
	CREIGHTON DEVELOPMENT INC	Director	-	
	CYNTHERA NAVIGATION LTD	Director/Treasurer	-	
	DURAND INVESTMENTS INC.	Director/President	-	
	EMAROil CO.	Director/Secretary/Treasurer	-	
	ENTERPRISES SHIPPING & TRADING S.A.- M.I.	Director/President	-	
	ENTERPRISES SHIPPING & TRADING S.A.-Pan.	Sole Director/President, Secretary & Treasurer	-	
	ERASMUS MARITIME INC.	Director/Secretary/Treasurer	-	
	FBB – FIRST BUSINESS BANK	Μέλος Δ.Σ.	-	
	FG EUROPE A.E.	Αντιπρόεδρος	-	
	FIRST CRUISE LINE CORP.	Director/Secretary, Treasurer	-	
	FIRST CRUISE ONE CORP	Director/Treasurer	-	
	FIRST ENERGY HOLDINGS LTD.	Director	-	
	FIRST ENTERTAINMENT HOLDINGS LTD.	Director	-	
	FIRST EUROPEAN RETAIL CORP.	Director	-	
	FIRST REAL ESTATE CORP.	Director	-	
	FIRST RETAIL (UK) CORP	Director	-	
	FRESEAS INC.	Μέλος Δ.Σ.	-	
	FREIBURG CAPITAL CONSULT S.A.	Director/Secretary/Treasurer	-	
	GAMEONS LIMITED	Director	-	
	GOLDEN ENERGY MARINE CORP.	Director/Secretary & Chief Financial Officer	-	
	GOLDEN ENTERTAINMENT PRODUCTIONS HOLDINGS S.A.	Director	-	
	GOLDEN WIRELESS INC.	Director/President	-	
	GREENHILL PROPERTIES S.A.	Director/Secretary/Treasurer	-	
	Κουτσομπέλης Κωνσταντίνος	HARBOUR BUSINESS INTERNATIONAL CORP	Director/Treasurer	-
		HELLENIC SEAWAYS	Μέλος Δ.Σ.	-
		HERENDIUS TRADING LIMITED	Director	-
		IMPERIO FORWARDING AGENT A.E. ΔΙΕΘΝΕΙΣ ΜΕΤΑΦΟΡΕΣ	Μέλος Δ.Σ.	-
JAPONICA A.E		Αντιπρόεδρος	-	
LAGOON SHIPHOLDING		Director/Treasurer	-	
LEWISHAM MARITIME INC		Director	-	
MARTINIQUE INTERNATIONAL CORP		Director/Treasurer	-	
MISTRAL TRAVEL & TOURISM SA		Πρόεδρος Δ.Σ.	-	
PETRONAFT S.A.		Director/Secretary/Treasurer	-	
PULFORD OCEAN INC		Director	-	
QUEX SHIPPING INC		Director	-	
RAYFORD NAVIGATION CORP		Director	-	
RED SKY CORP.		Director/President	-	
REGIA HOLDINGS CORP.		Director/President	-	
RF ENERGY		Member of the BOD	-	
ROSSINGTON MARINE CORP		Director	-	
SAFBULK MARITIME S.A.		Director/Secretary/Treasurer	-	
SEANERGY MANAGEMENT CORP		Director/Treasurer	-	
SEANERGY MARITIME HOLDINGS CORP		Director	-	
SODINAVE LTD.		Director/Secretary/Treasurer	-	
SONIC JET CORP.		Sole Director	-	
SOUTH AFRICAN MARINE CORPORATION S.A.		Director/Vice President	-	
SYMPHONY ΕΤΑΙΡΕΙΑ ΔΙΣΚΩΝ Α.Ε.		Πρόεδρος Δ.Σ.	-	
UNITED CAPITAL TRUST INC.		Director/Secretary/Treasurer	-	
WALDECK MARITIME CO		Director/Treasurer	-	
WATERFRONT DEVELOPMENTS S.A.		Director/Secretary/Treasurer	-	
WORLDWIDE SHIPTRADE MANAGEMENT INC.		Executive Vice President, Assistant Secretary	-	
ΑΓΩΝΙΣΤΗΣ Α.Ε.		Μέλος Δ.Σ.	-	
ΑΘΑΝΑΣΙΟΣ ΠΑΠΑΓΙΩΤΟΠΟΥΛΟΣ ΑΝΩΝΥΜΗ ΤΕΧΝΙΚΗ ΚΑΤΑΣΚΕΥΑΣΤΙΚΗ ΕΤΑΙΡΕΙΑ ΕΠΕΝΔΥΣΕΩΣ ΑΚΙΝΗΤΩΝ		Αντιπρόεδρος Δ.Σ.	-	
ΑΝΑΠΤΥΞΗΣ ΑΚΙΝΗΤΩΝ-ΑΝΩΝΥΜΗ ΕΤΑΙΡΕΙΑ, ASSOS CAPITAL		Πρόεδρος Δ.Σ.	-	
ΔΙΕΘΝΕΙΣ ΕΠΙΧΕΙΡΗΣΕΙΣ ΘΕΑΜΑΤΟΣ-ΑΚΡΟΑΜΑΤΟΣ ΑΕ		Μέλος Δ.Σ.	-	
ΕΛΛΗΝΙΚΑΙ ΕΞΟΧΑΙ Α.Ε.		Αντιπρόεδρος Δ.Σ.	-	
ΜΑΧΗΤΗΣ Α.Ε.		Μέλος Δ.Σ.	-	
ΣΚΟΠΕΥΤΗΣ Α.Ε.		Μέλος Δ.Σ.	-	
ΦΑΝΤΟΜ ΑΝΩΝΥΜΗ ΕΜΠΟΡΙΚΗ & ΤΕΧΝΙΚΗ ΕΤΑΙΡΕΙΑ		Μέλος Δ.Σ.	-	

Πηγή: Στοιχεία από διεύθυνση της ΙΜΠΕΡΙΟ

Τα παραπάνω μέλη των Διοικητικών, Διαχειριστικών και Εποπτικών Οργάνων και Ανώτερα Διοικητικά Στελέχη, δεν συμμετείχαν στο κεφάλαιο άλλων εταιρειών κατά την τελευταία πενταετία πλην των ανωτέρω αναφερομένων, σύμφωνα με σχετικές δηλώσεις τους.

3.23.2 Μετοχές της ΙΜΠΕΡΙΟ που κατέχουν τα μέλη των Διοικητικών, Διαχειριστικών και Εποπτικών οργάνων και των Ανώτερων Διοικητικών Στελεχών.

Εκ των μελών των Διοικητικών, Διαχειριστικών και Εποπτικών Οργάνων και των Ανώτερων Διοικητικών Στελεχών της Εταιρείας, κατέχουν μετοχές της Εταιρείας οι:

Όνομα	Θέση	Αριθμός
Αρβανίτης Ιωάννης	Πρόεδρος Δ.Σ.	207,550
Αρβανίτης Ιωάννης (έμμεσα μέσω της ALMATI SERVICES LTD)	Πρόεδρος Δ.Σ.	8,350,570
Γαλιάσος Μιχαήλ	Διευθύνων Σύμβουλος ΔΣ	644,050
Σαμψωνάκης Σταύρος	Μέλος Δ.Σ.	1,432,800
Παπαρούνης Σπύρος (έμμεσα μέσω της S.O.G. ELECTROCONNECT LTD)	Μέλος Δ.Σ.	1,000,000
Παπαρούνης Σπύρος - ο ίδιος άμεσα		1,436,925
Γουρουντής Αντώνιος	Οικονομικός Διευθυντής	1,700
Wilfried Becker	Διευθυντής Ανάπτυξης	2,747,642

Πηγή: Στοιχεία από ΙΜΠΕΡΙΟ

Δεν έχει διενεργηθεί συναλλαγή επί των μετοχών της Εταιρείας εντός του 2010 από κανένα από τα ανωτέρω μέλη των Διοικητικών, Διαχειριστικών και Εποπτικών Οργάνων και των Ανώτερων Διοικητικών Στελεχών της Εταιρείας.

3.24 Θεσμικό πλαίσιο

Η λειτουργία της Εταιρείας διέπεται από τις διατάξεις του Κ.Ν.2190/1920 «Περί Ανωνύμων Εταιρειών», όπως ισχύει, καθώς επίσης και από τις ισχύουσες διατάξεις του χρηματιστηριακού δικαίου και του δικαίου Κεφαλαιαγοράς όπως αυτές προβλέπονται ενδεικτικά στις διατάξεις του Κανονισμού του Χρηματιστηρίου Αθηνών, των Ν. 3016/2002, Ν. 3340/2005, Ν. 3401/2005, Ν.3371/2005 και Ν.3556/2007, όπως ισχύουν, καθώς και την εν γένει εμπορική και εταιρική νομοθεσία.

Με το Νόμο 3887 / 2010 Οδικές Εμπορευματικές Μεταφορές, καθορίζεται η διαδικασία ίδρυσης και λειτουργίας των μεταφορικών εταιρειών, οι προϋποθέσεις χορήγησης αδειών ΦΔΧ, καθώς και βασικά θέματα για το καθεστώς διενέργειας οδικών εμπορευματικών μεταφορών με ΦΔΧ αυτοκίνητα.

4. ΣΗΜΕΙΩΜΑ ΜΕΤΟΧΙΚΟΥ ΤΙΤΛΟΥ

4 ΣΗΜΕΙΩΜΑ ΜΕΤΟΧΙΚΟΥ ΤΙΤΛΟΥ

4.1 Βασικές Πληροφορίες

4.1.1 Δήλωση για την επάρκεια του κεφαλαίου κίνησης

Αναφορικά με την επάρκεια του κεφαλαίου κίνησης της Εταιρείας και του Ομίλου, η Διοίκηση της Εταιρείας δηλώνει ότι, κατά την άποψή της, το κεφάλαιο κίνησης, επαρκεί για τους επόμενους δώδεκα (12) μήνες για τις τρέχουσες δραστηριότητες του Ομίλου.

4.1.2 Κεφαλαιακή διάρθρωση και συνολικό καθαρό χρηματοοικονομικό χρέος του Ομίλου

Στους πίνακες που ακολουθούν, οι οποίοι έχουν συνταχθεί από την Εταιρεία, παρουσιάζονται:

- η κεφαλαιακή διάρθρωση και
- το καθαρό χρηματοοικονομικό χρέος του Ομίλου,

σύμφωνα με τα στοιχεία των δημοσιευμένων ενοποιημένων οικονομικών καταστάσεων ισολογισμού της 31/12/2010 του Ομίλου.

Η κεφαλαιακή διάρθρωση του Ομίλου την 31/12/2010 αναλύεται ως ακολούθως:

α. Βραχυπρόθεσμες Δανειακές Υποχρεώσεις	
Βραχυπρόθεσμα Δάνεια με εγγυήσεις- εξασφαλίσεις	12,916,570
Βραχυπρόθεσμα Δάνεια χωρίς εγγυήσεις- εξασφαλίσεις	14,436,667
β. Μακροπρόθεσμες Δανειακές Υποχρεώσεις	
Μακροπρόθεσμα Δάνεια με εγγυήσεις - εξασφαλίσεις	14,956,355
Μακροπρόθεσμα Δάνεια χωρίς εγγυήσεις - εξασφαλίσεις	1,281,074
Σύνολο Δανειακών Υποχρεώσεων (α+β)	43,590,666
γ. Ίδια Κεφάλαια	
Μετοχικό κεφάλαιο	10,865,082
Μείον: Ίδιες μετοχές	-261,813
Διαφορά από έκδοση μετοχών υπέρ το άρτιο	10,547,700
Αποθεματικά κεφάλαια	4,449,696
Σύνολο Καθαρής Θέσης Ομίλου (χωρίς τα κέρδη εις νέο και τα δικαιώματα μειοψηφίας)	25,600,665

* Στον υπολογισμό των Ιδίων Κεφαλαίων του Ομίλου ανωτέρω δεν περιλαμβάνεται το υπόλοιπο του λογαριασμού «Αποτελέσματα εις νέο»

Τυχόν αποκλίσεις στα σύνολα από το άθροισμα των επιμέρους μεγεθών ή σε εμφανιζόμενα ποσοστά οφείλονται σε στρογγυλοποιήσεις

Πηγή: Στοιχεία από την Εταιρεία, μη ελεγμένα από Ορκωτό Ελεγκτή Λογιστή

Όπως παρουσιάζεται στον ανωτέρω πίνακα, τα συνολικά ίδια κεφάλαια (εκτός των «αποτελεσμάτων εις νέο» και των «δικαιωμάτων μειοψηφίας») και οι συνολικές δανειακές υποχρεώσεις του Ομίλου ανέρχονταν σε την 31/12/2010 σε € 69,19 εκατ, από το οποίο ποσό ύψους € 43,59 εκατ αφορά σε δανειακές υποχρεώσεις εκ των οποίων ποσό ύψους € 16,23 εκατ αφορά μακροπρόθεσμα δάνεια και € 27,35 εκατ αφορά βραχυπρόθεσμα δάνεια.

Στον πίνακα που ακολουθεί προσδιορίζονται οι καθαρές χρηματοοικονομικές υποχρεώσεις του Ομίλου την 31/12/2010:

Α. Ταμείο και καταθέσεις όψεως	1,378,411
Β. Ταμειακά ισοδύναμα (Βραχυπρόθεσμες προθεσμιακές καταθέσεις)	0
Γ. Εμπορεύσιμα Χρεόγραφα	0
Δ. Ρευστότητα (Α+Β+Γ)	1,378,411
Ε. Βραχυπρόθεσμες χρηματοοικονομικές απαιτήσεις	0
ΣΤ. Βραχυπρόθεσμες τραπεζικές υποχρεώσεις	22,185,810
Ζ. Βραχυπρόθεσμο μέρος μακροπρόθεσμων τραπεζικών υποχρεώσεων	4,989,411
Η. Λοιπές βραχυπρόθεσμες υποχρεώσεις (Leasing)	178,016
Θ. Σύνολο Βραχυπρόθεσμων χρηματοοικονομικών υποχρεώσεων (ΣΤ+Ζ+Η)	27,353,237
Ι. Καθαρό βραχυπρόθεσμο χρέος (Θ-Ε-Δ)	25,974,826
Κ. Μακροπρόθεσμες χρηματοοικονομικές απαιτήσεις	3,300,000
Λ. Μακροπρόθεσμο δάνεια (πλην ομολογιακών)	3,181,516
Μ. Ομολογιακά δάνεια	3,200,000
Ν. Λοιπές Μακροπρόθεσμες υποχρεώσεις (Leasing)	9,855,913
Ξ. Μακροπρόθεσμο χρέος(Λ+Μ+Ν)	16,237,429
Ο. Καθαρό Μακροπρόθεσμο χρηματοοικονομικό χρέος (Ξ-Κ)	12,937,429
Π. Καθαρό Χρηματοοικονομικό Χρέος (Ο+Ι)	38,912,255

Τυχόν αποκλίσεις στα σύνολα από το άθροισμα των επιμέρους μεγεθών ή σε εμφανιζόμενα ποσοστά οφείλονται σε στρογγυλοποιήσεις

Πηγή: Στοιχεία από την Εταιρεία, μη ελεγμένα από Ορκωτό Ελεγκτή Λογιστή

Στον ανωτέρω πίνακα:

Οι βραχυπρόθεσμες χρηματοοικονομικές υποχρεώσεις του Ομίλου στις 31/12/2010 περιλαμβάνουν τις βραχυπρόθεσμες τραπεζικές υποχρεώσεις ποσού € 22,18 εκατ., το βραχυπρόθεσμο μέρος μακροπρόθεσμων τραπεζικών υποχρεώσεων ποσού € 4,98 εκατ. και τις λοιπές βραχυπρόθεσμες υποχρεώσεις χρηματοδοτικής μίσθωσης (Leasing) ποσού € 178 χιλ..

Σύμφωνα με δήλωση της Εταιρείας, μέχρι την ημερομηνία έγκρισης του παρόντος Ενημερωτικού Δελτίου δεν έχουν γίνει σημαντικές αλλαγές στην κεφαλαιακή διάρθρωση και το χρηματοοικονομικό της χρέος, όπως αυτά εμφανίζονται στους πίνακες που παρουσιάζονται την 31/12/2010.

4.2 Όροι της Αύξησης Μετοχικού Κεφαλαίου

Η Έκτακτη Γενική Συνέλευση των μετόχων της ΙΜΠΕΡΙΟ της 11/03/2011 αποφάσισε μεταξύ άλλων την αύξηση του μετοχικού κεφαλαίου της Εταιρείας έως το ποσό των € 10,865,081.85 με καταβολή μετρητών και δικαίωμα προτίμησης των παλαιών μετόχων της με αναλογία μια (1) νέα μετοχή για κάθε μια (1) παλαιά μετοχή. Ειδικότερα, αποφασίστηκε να εκδοθούν 31,043,091 νέες, κοινές, ονομαστικές μετά ψήφου μετοχές ονομαστικής αξίας € 0,35 ανά μετοχή.

Το σύνολο των κεφαλαίων που δύναται να αντληθούν από την αύξηση μετοχικού κεφαλαίου, σε περίπτωση πλήρους κάλυψης, θα ανέλθει στο ποσό των € 10,865,081.85.

Επίσης, η Έκτακτη Γενική Συνέλευση αποφάσισε η τιμή διάθεσης να μπορεί να είναι ανώτερη της χρηματιστηριακής τιμής των υφιστάμενων μετοχών της κατά το χρόνο αποκοπής του δικαιώματος προτίμησης, κατά την παράγραφο 5.3.1.2 του Κανονισμού του Χ.Α.

Η ημερομηνία αποκοπής του δικαιώματος θα ορισθεί από το Διοικητικό Συμβούλιο της Εταιρείας εντός του προβλεπόμενου από τον νόμο χρονικού διαστήματος και θα ανακοινωθεί έγκαιρα στους μετόχους σύμφωνα με τον νόμο.

Αναλυτικότερα, ως προς τη διάθεση των νέων μετοχών, αποφασίστηκαν τα εξής:

- 1) Δικαίωμα προτίμησης στην αύξηση του κεφαλαίου θα έχουν:
 - (α) όλοι οι κάτοχοι υφιστάμενων κοινών μετοχών της Εταιρείας, οι οποίοι κατ' άρθρο 5 παρ. 2 του Κανονισμού του Χρηματιστηρίου Αθηνών, θα είναι εγγεγραμμένοι στα αρχεία του Συστήματος Άυλων Τίτλων (στο εξής «Σ.Α.Τ.») κατά τη δεύτερη εργάσιμη (στο εξής «record date») που έπεται της ημερομηνίας αποκοπής του δικαιώματος προτίμησης, όπως αυτή θα καθοριστεί και ανακοινωθεί από το Δ.Σ. της Εταιρείας και
 - (β) όσοι αποκτήσουν δικαιώματα προτίμησης κατά την περίοδο διαπραγμάτευσής τους στο Χ.Α.
- 2) Η προθεσμία άσκησης του δικαιώματος προτίμησης είναι δεκαπέντε (15) ημέρες και η ακριβής έναρξη και λήξη της περιόδου ασκήσεως του δικαιώματος αυτού θα καθοριστεί και θα ανακοινωθεί με απόφαση του Διοικητικού Συμβουλίου της Εταιρείας, σύμφωνα με τα προβλεπόμενα στην ισχύουσα ελληνική εταιρική και χρηματιστηριακή νομοθεσία.
- 3) Για την περίπτωση που προκύψουν Αδιάθετες Μετοχές κατόπιν της άσκησης των δικαιωμάτων προτίμησης, παρέχεται δικαίωμα προεγγραφής στους παραπάνω κατόχους δικαιωμάτων προτίμησης που θα έχουν ασκήσει πλήρως τα δικαιώματα προτίμησης τους στην αύξηση για την απόκτηση αδιάθετων Νέων Μετοχών χωρίς περιορισμό. (βλ. ενότητα “Δικαίωμα Προεγγραφής” του παρόντος Ενημερωτικού Δελτίου). Σε περίπτωση ύπαρξης Αδιάθετων Μετοχών, παρά την άσκηση ως ανωτέρω των δικαιωμάτων προτίμησης και των δικαιωμάτων προεγγραφής εξουσιοδοτείται το Διοικητικό Συμβούλιο της Εταιρείας όπως, σύμφωνα με το άρθρο 13 παράγραφος 8 του κ.ν. 2190 / 1920 διαθέσει αυτές κατά την ελεύθερη κρίση του, άλλως το μετοχικό κεφάλαιο της Εταιρείας θα αυξηθεί κατά το ποσό της τελικής κάλυψης, σύμφωνα με το άρθρο 13α του κ.ν. 2190 / 1920, ως ισχύει (δυνατότητα μερικής κάλυψης).

Συνοπτικά οι όροι της ανωτέρω αύξησης μετοχικού κεφαλαίου παρουσιάζονται στον ακόλουθο πίνακα:

ΣΥΝΟΠΤΙΚΑ ΣΤΟΙΧΕΙΑ ΕΚΔΟΣΗΣ	
Αριθμός υφιστάμενων κοινών μετοχών	31,043,091
Έκδοση νέων κοινών μετοχών μέχρι:	
Με καταβολή μετρητών και δικαίωμα προτίμησης υπέρ των παλαιών μετόχων σε αναλογία 1 νέα για κάθε 1 παλιά μετοχή	31,043,091
Σύνολο κοινών μετοχών <u>μετά</u> την αύξηση	62,086,182
Ονομαστική αξία μετοχής	0.35

Τιμή διάθεσης ανά μετοχή	0.35
Συνολικά έσοδα από αύξηση κεφαλαίου μέχρι	10,865,081.85

Πηγή: Στοιχεία από την ειδική έκθεση του Διοικητικού Συμβουλίου της Εταιρείας που προβλέπεται στις παραγράφους 4.1.4.1 και 4.1.4.1.2 του κανονισμού του Χρηματιστηρίου Αθηνών.

Αναφορικά με την παρούσα αύξηση μετοχικού κεφαλαίου, η προαναφερθείσα Έκτακτη Γενική Συνέλευση των μετόχων της Εταιρείας, αποφάσισε, μεταξύ άλλων:

- Κλασματικές μετοχές **δε** θα εκδοθούν
- Οι νέες μετοχές που θα προκύψουν από την παρούσα αύξηση θα δικαιούνται μέρος από τα κέρδη της διαχειριστικής χρήσης 2011.

Η παραπάνω αύξηση του μετοχικού κεφαλαίου και η σχετική τροποποίηση του άρθρου 5 του καταστατικού της Εταιρείας έχουν εγκριθεί με την από Κ2– 3602/19.04.2011 απόφαση του Υπουργείου Οικονομίας, Ανταγωνιστικότητας και Ναυτιλίας, η οποία καταχωρήθηκε στο μητρώο Α.Ε. και Ε.Π.Ε. την 19.04.2011.

Η Διοίκηση της ΙΜΠΕΡΙΟ δηλώνει ότι τήρησε όλες τις νόμιμες διαδικασίες ως προς τη σύγκληση και διεξαγωγή της Έκτακτης Γενικής Συνέλευσης της 11/03/2011, η οποία αποφάσισε την αύξηση του μετοχικού κεφαλαίου και δεσμεύεται ότι θα τηρεί τις νόμιμες διαδικασίες αναφορικά με την αύξηση αυτή.

4.3 Λόγοι της Αύξησης του Μετοχικού Κεφαλαίου και Χρήση των Εσόδων

Με την Έκτακτη Γενική Συνέλευση των μετόχων κατόχων κοινών μετοχών στις 11/03/2011, αποφασίστηκε τα συνολικά κεφάλαια ύψους μέχρι € 10,865,081.85 που θα αντληθούν μέσω της παρούσας αύξησης μετοχικού κεφαλαίου, σημειώνεται ότι από το ανωτέρω ποσό δεν έχουν αφαιρεθεί τα αναλογούντα έξοδα έκδοσης που θα μειώσουν τα προς διάθεση κεφάλαια σε σχέση με επενδύσεις να διατεθούν ως εξής:

- Ποσό μέχρι € 2,500,000 θα χρησιμοποιηθεί για την ενίσχυση του κεφαλαίου κίνησης και συγκεκριμένα για την κάλυψη μελλοντικών & υπαρχουσών υποχρεώσεων προς προμηθευτές, απόδοση παρακρατούμενων φόρων και πληρωτέων επιταγών μέχρι το τέλος της χρήσης 2011.
- Ποσό μέχρι € 4,600,000 θα χρησιμοποιηθεί για επενδυτικά και αναπτυξιακά σχέδια μέσω στρατηγικών / επιλεγμένων εξαγορών εταιρειών ή/και στοιχείων ενεργητικού, δικτύων κλπ τόσο στην ευρύτερη περιοχή Ελλάδος – Βαλκανίων, όσο και σε περιοχές γεωστρατηγικής σημασίας (ΝΑ Μεσόγειο, Μέση Ανατολή, Άπω Ανατολή) μέχρι το τέλος της χρήσης 2013.
- Ποσό μέχρι € 3,750,000 θα χρησιμοποιηθεί για τη μείωση – εξυπηρέτηση του τραπεζικού και ομολογιακού δανεισμού της Εταιρείας μέχρι το τέλος της χρήσης 2011, το οποίο θα βρίσκεται μέχρι την διάθεσή του σε έντοκο τραπεζικό λογαριασμό.

Σε περίπτωση μερικής κάλυψης προτεραιότητα θα δοθεί στην ενίσχυση του κεφαλαίου κίνησης, και μετά στην εξυπηρέτηση του δανεισμού τραπεζικού ή ομολογιακού.

Όσον αφορά τα επενδυτικά και αναπτυξιακά σχέδια της Εταιρείας, το ποσό των € 4,600,000 αναμένεται, σύμφωνα με τις εκτιμήσεις της Διοίκησης της Εταιρείας, να χρησιμοποιηθεί με την ακόλουθη σειρά προτεραιότητας:

- Ίδρυση κοινοπραξίας με ελληνική – ελληνικές εταιρίες με αντικείμενο τις διεθνείς οδικές μεταφορές από και προς τις χώρες της Ευρώπης. Αναμένεται η επίτευξη

σημαντικών οικονομιών κλίμακας τόσο σε επίπεδο μικτών αποτελεσμάτων (διενέργεια συμφορτώσεων) όσο και σε επίπεδο γενικών λειτουργικών εξόδων. Το συνολικό κόστος της επένδυσης υπολογίζεται σε € 0,2 εκ. και ο χρονικός ορίζοντας υλοποίησής της σε 3 μήνες.

- Ισχυροποίηση της θέσης της Εταιρείας στην ευρύτερη περιοχή της Νοτιοανατολικής Ευρώπης μέσα από την ίδρυση γραφείων ή νέων εταιριών στα Βαλκάνια και τη Μέση Ανατολή. Η ίδια πολιτική, δηλαδή η ίδρυση γραφείων ή νέων εταιριών, θα ακολουθηθεί στην περίπτωση της Άπω Ανατολής για την καλύτερη εξυπηρέτηση υφιστάμενων φορτίων αλλά και την περαιτέρω διείσδυση στην τεράστια αγορά της Κίνας. Το συνολικό κόστος της ίδρυσης γραφείων ή νέων εταιριών στους δυο αναφερόμενους γεωγραφικούς προορισμούς υπολογίζεται σε € 0,3 εκ. ενώ ο χρόνος υλοποίησης του εγχειρήματος υπολογίζεται σε 6 μήνες.
- Ισχυροποίηση στην εγχώρια αγορά μέσα από την εκμετάλλευση των ευκαιριών που αναδεικνύονται εξαιτίας της ύφεσης και τις δυνατότητες που έχουν παρουσιαστεί για εξαγορές – συμμετοχές σε εταιρίες του κλάδου διαμεταφοράς & logistics. Το συνολικό κόστος της επένδυσης υπολογίζεται σε € 1 εκ. και ο χρονικός ορίζοντας υλοποίησής της εντός 12 μηνών.
- Ίδρυση ή συμμετοχή σε Εταιρεία «εν πλω groupage logistics» η οποία θα διαχειρίζεται μικρά πλοία «pallet carriers» για την κάλυψη των αναγκών των νησιών του Αιγαίου (Κυκλάδες, Δωδεκάνησα, Κρήτη) σε εμπορεύματα. Τα πλοία αυτά θα μπορούν επίσης να διεκπεραιώνουν απευθείας εισαγωγές από την Ιταλία αλλά και την Τουρκία προς τα Δωδεκάνησα και την Κρήτη. Το συνολικό κόστος της επένδυσης υπολογίζεται σε € 1,3 εκ. ενώ ο χρόνος υλοποίησης της υπολογίζεται σε 9 μήνες.
- Ίδρυση εταιρείας για τη δημιουργία κέντρου διανομών εμπορευμάτων εντός της Ελλάδας επιτυγχάνοντας σημαντικές οικονομίες κλίμακας σε επίπεδο μικτών αποτελεσμάτων (βελτίωση του συντελεστή φόρτωσης). Το συνολικό κόστος της επένδυσης υπολογίζεται σε € 0,3 εκ. και ο χρονικός ορίζοντας υλοποίησής της σε 18 μήνες.
- Επένδυση στις «πράσινες μεταφορές» μέσα από τη δημιουργία σιδηροδρομικού hub στη ΒΙΠΕ Σίνδου Θεσσαλονίκης. Συγκεκριμένα, θα επεκταθεί ο εμπορευματικός σιδηροδρομικός άξονας εντός των εγκαταστάσεων της ΙΜΠΕΡΙΟ στην ΒΙ.ΠΕ. Θεσσαλονίκης συνδέοντας τες. με το κεντρικό εμπορευματικό του Ο.Σ.Ε. Το συνολικό κόστος της επένδυσης υπολογίζεται σε € 1,5 εκ. ενώ ο χρονικός ορίζοντας υλοποίησής της υπολογίζεται σε 2 έτη. Η τεχνική μελέτη για τη σιδηροδρομική σύνδεση των ιδιόκτητων εγκαταστάσεων της εταιρίας στη ΒΙΠΕ Σίνδου Θεσσαλονίκης με το σιδηροδρομικό σταθμό Ν. Αγχιάλου έχει εγκριθεί από τις αρμόδιες αρχές.

Το Διοικητικό Συμβούλιο της Εταιρείας εξετάζει όλους τους πιθανούς τρόπους ανάπτυξης της Εταιρείας στις αγορές που δραστηριοποιείται.

Εν μέσω της παρούσας οικονομικής κρίσης η αύξηση του μετοχικού κεφαλαίου θα ενισχύσει το κεφάλαιο κίνησης της Εταιρείας, θα βελτιώσει τη χρηματοοικονομική της θέση, μειώνοντας το δανεισμό της, θα βοηθήσει στη διατήρηση της κεφαλαιακής της επάρκειας, ενώ παράλληλα η Εταιρεία θα μπορέσει να αναπτυχθεί οργανικά και να διευρύνει τα μερίδια αγοράς της, και θα της παρέχει τη δυνατότητα περαιτέρω ανάπτυξης, μέσω στρατηγικών συμμαχιών και επιλεγμένων εξαγορών εταιριών και στοιχείων ενεργητικού, δικτύων κτλ. τόσο στην ευρύτερη περιοχή Ελλάδος – Βαλκάνιων, όσο και σε περιοχές γεωστρατηγικής σημασίας (ΝΑ Μεσόγειο, Μέση Ανατολή, Άπω Ανατολή).

Η διοίκηση της ΙΜΠΕΡΙΟ δεσμεύεται να ενημερώνει το ΧΑ καθώς και την Επιτροπή Κεφαλαιαγοράς σύμφωνα με το άρθρο 4.1.2. του Κανονισμού του Χ.Α. καθώς και τις αποφάσεις 25/17.07.2008 του Δ.Σ. του Χ.Α. και 7/448/11.10.2007 του Δ.Σ. της Επιτροπής Κεφαλαιαγοράς, όπως ισχύουν, σχετικά με την διάθεση των αντληθέντων κεφαλαίων. Η

ενημέρωση του επενδυτικού κοινού για την διάθεση των αντληθέντων κεφαλαίων γίνεται μέσω της ηλεκτρονικής σελίδας του Χ.Α., της ΙΜΠΕΡΙΟ και του Ημερήσιου Δελτίου Τιμών του Χ.Α., καθώς και όπου απαιτείται με τα μέσα που προβλέπονται στο Ν. 3556/2007.

Επιπλέον η Διοίκηση της ΙΜΠΕΡΙΟ δεσμεύεται ότι για τυχόν τροποποίηση του προορισμού των νέων κεφαλαίων, καθώς και για κάθε επιπρόσθετη σχετική πληροφορία θα ενημερώνει το επενδυτικό κοινό, τους μετόχους την Επιτροπή Κεφαλαιαγοράς και το Δ.Σ. του Χ.Α., σύμφωνα με τις διατάξεις της χρηματιστηριακής νομοθεσίας. Η ΙΜΠΕΡΙΟ δεσμεύεται ότι θα προβαίνει σε δημοσιοποίηση των προνομιακών πληροφοριών που σχετίζονται με την διάθεση των αντληθέντων κεφαλαίων σύμφωνα με τις διατάξεις του Ν. 3340/2005 και της απόφασης 3/347/12.07.2005 του Δ.Σ. της Επιτροπής Κεφαλαιαγοράς. .

4.4 Προθέσεις βασικών μετόχων

Οι βασικοί μέτοχοι της Εταιρείας κατά την έννοια του άρθρου 4.14.1.2. του Κανονισμού του Χ.Α. Almati Services LTD (26,90%), Σπυρίδων Παπαρούνης (7,85%) και Wilgfried Becker (8,85%) δήλωσαν στην έκτακτη Γενική Συνέλευση των μετόχων της 11/03/2011 ότι προτίθενται να συμμετάσχουν στην παρούσα αύξηση μετοχικού κεφαλαίου εξασκώντας πλήρως τα δικαιώματα προτίμησης που τους αναλογούν. Η εκπλήρωση της ανωτέρω πρόθεσης συμμετοχής προϋπέθετε τη χρηματοδότηση των προσώπων αυτών από χρηματοπιστωτικά ιδρύματα με τα οποία βρίσκονταν σε σχετικές διαβουλεύσεις.

Σύμφωνα με την πορεία των διαβουλεύσεων αυτών μέχρι την ημερομηνία του παρόντος εγγράφου οι ανωτέρω μέτοχοι γνωστοποίησαν στην εταιρία ότι δεν θα συμμετέχουν στην Αύξηση του Μετοχικού κεφαλαίου, γεγονός το οποίο θα οριστικοποιηθεί κατά την ημερομηνία άσκησης των δικαιωμάτων προτίμησης λόγω συνέχισης των διαβουλεύσεων αυτών και της προσδοκώμενης θετικής έκβασής τους.

Οι δύο πρώτοι εξ'αυτών, Almati Services Ltd και Σ.Παπαρούνης δήλωσαν την πρόθεσή τους να μην προβούν σε πώληση των μετοχών για 6 μήνες μετά την έναρξη διαπραγμάτευσης των νέων μετοχών ενώ ο κ. W. Becker δεν δεσμεύτηκε για κάτι αντίστοιχο.

4.5 Διαδικασία Άσκησης Δικαιωμάτων Προτίμησης και Δικαιωμάτων Προεγγραφής

Αποκοπή δικαιώματος

Η ημερομηνία αποκοπής του δικαιώματος προτίμησης θα ορισθεί από το Διοικητικό Συμβούλιο της Εταιρείας εντός του προβλεπόμενου από το νόμο χρονικού διαστήματος και θα ανακοινωθεί έγκαιρα στο επενδυτικό κοινό σύμφωνα με τον Κανονισμό του Χ.Α.

Διαδικασία άσκησης δικαιωμάτων προτίμησης

Με την Έκτακτη Γενική Συνέλευση των μετόχων την 11/03/2011 για την άσκηση του δικαιώματος προτίμησης ορίζεται, σύμφωνα με το νόμο (άρθρο 13 παρ. 5 του Ν. 2190/1920) και το Καταστατικό της Εταιρείας αποκλειστική προθεσμία δεκαπέντε (15) ημερών από της ημερομηνίας έναρξης της περιόδου άσκησης του δικαιώματος προτίμησης.

Η έναρξη άσκησης και διαπραγμάτευσης του δικαιώματος προτίμησης θα πραγματοποιηθεί κατά τα προβλεπόμενα από τον Κανονισμό του Χ.Α. μέσα σε δέκα (10) εργάσιμες ημέρες από την ημερομηνία αποκοπής και μέσα σε οκτώ (8) εργάσιμες ημέρες από την ημερομηνία προσδιορισμού των δικαιούχων.

Η ημερομηνία προσδιορισμού των δικαιούχων μετόχων και συνεπώς της αποκοπής του δικαιώματος προτίμησης, θα αποφασισθεί από το Διοικητικό Συμβούλιο της Εταιρείας,

κατά εξουσιοδότηση των Γενικών Συνελεύσεων, σύμφωνα με τον ισχύοντα Κανονισμό του Χ.Α. ενημερώνοντας έγκαιρα τους μετόχους, το επενδυτικό κοινό, τις αρμόδιες αρχές και κάθε ενδιαφερόμενο.

Η ακριβής ημερομηνία έναρξης και λήξης της περιόδου άσκησης του δικαιώματος προτίμησης θα προσδιορισθεί από το Διοικητικό Συμβούλιο της Εταιρείας, θα δημοσιευθεί στο Ημερήσιο Δελτίο Τιμών του Χ.Α., στην ιστοσελίδα του Χ.Α. και στην ιστοσελίδα της Εταιρείας και θα ανακοινωθεί στο επενδυτικό κοινό δια του τύπου, σύμφωνα με το νόμο και τον Κανονισμό του Χ.Α.

Τα δικαιώματα που δεν θα ασκηθούν εντός της ανωτέρω προθεσμίας παραγράφονται.

Ως προθεσμία καταβολής του ποσού της αύξησης του μετοχικού κεφαλαίου, ορίζεται η προβλεπόμενη σύμφωνα με το άρθρο 11 του κ.ν. 2190 / 1920 «περί ανωνύμων εταιρειών», δηλαδή όχι μικρότερη από δεκαπέντε (15) ημέρες και όχι μεγαλύτερη από τέσσερις (4) μήνες, αρχόμενη από την ημερομηνία λήψης της απόφασης του Διοικητικού Συμβουλίου, για τον καθορισμό της τιμής διάθεσης των νέων μετοχών, δυνάμενη να παραταθεί κατά ένα (1) μήνα, με απόφαση του Διοικητικού Συμβουλίου.

Τα δικαιώματα προτίμησης, είναι μεταβιβάσιμα και θα αποτελέσουν αντικείμενο διαπραγμάτευσης στο ηλεκτρονικό σύστημα συναλλαγών του Χ.Α. κατά τη διάρκεια της προθεσμίας άσκησης του δικαιώματος προτίμησης, πλην των τελευταίων τεσσάρων (4) εργάσιμων ημερών της προθεσμίας αυτής. Δηλαδή, θα διαπραγματεύονται κατά τη χρονική περίοδο από την ημερομηνία έναρξης της προθεσμίας άσκησης των δικαιωμάτων προτίμησης έως και την πέμπτη εργάσιμη ημέρα πριν από τη λήξη της προθεσμίας αυτής.

Το δικαίωμα εγγραφής θα ασκηθεί στα καταστήματα της ΤΡΑΠΕΖΑΣ ΠΕΙΡΑΙΩΣ. Οι κάτοχοι δικαιωμάτων προτίμησης θα τα ασκούν προσκομίζοντας σχετική βεβαίωση δικαιωμάτων (στο εξής η «Βεβαίωση») του Κεντρικού Αποθετηρίου Αξιών (Κ.Α.Α.) και καταβάλλοντας το αντίτιμο των μετοχών, για τις οποίες έχουν δικαίωμα να εγγραφούν. Για την παραλαβή της Βεβαίωσης θα απευθύνονται:

(α) είτε στο χειριστή του λογαριασμού αξιών τους στην Ε.Χ.Α.Ε. (χρηματιστηριακή Εταιρεία ή θεματοφύλακας) εάν οι μετοχές τους δε βρίσκονται σε ειδικό λογαριασμό του Συστήματος Άυλων Τίτλων (Σ.Α.Τ.), σε περίπτωση κατόχων μετοχών της Εταιρείας,

(β) είτε στην Ε.Χ.Α.Ε., εάν οι μετοχές τους βρίσκονται σε ειδικό λογαριασμό του Σ.Α.Τ., σε περίπτωση κατόχων μετοχών της Εταιρείας.

Για την άσκηση του δικαιώματος προτίμησης, οι κατέχοντες δικαιώματα προτίμησης θα προσκομίζουν στα καταστήματα της ΤΡΑΠΕΖΑΣ ΠΕΙΡΑΙΩΣ την αστυνομική τους ταυτότητα, τον αριθμό του φορολογικού τους μητρώου, την εκτύπωση των στοιχείων Σ.Α.Τ. και τη Βεβαίωση.

Επίσης, θα πρέπει να δηλώνουν:

(α) τον αριθμό της μερίδας επενδυτή που κατέχουν στο Σ.Α.Τ.,

(β) τον αριθμό του λογαριασμού αξιών τους στο Σ.Α.Τ. και

(γ) τον εξουσιοδοτημένο χειριστή του λογαριασμού αξιών τους στο Σ.Α.Τ.

Ταυτόχρονα, θα καταβάλλουν το αντίτιμο των μετοχών για τις οποίες έχουν δικαίωμα να εγγραφούν σε ειδικό λογαριασμό, που θα ανοιχθεί από την Εταιρεία στην ΤΡΑΠΕΖΑ ΠΕΙΡΑΙΩΣ για την παρούσα αύξηση μετοχικού κεφαλαίου. Οι εγγραφόμενοι θα λαμβάνουν σχετική απόδειξη, η οποία δεν θα αποτελεί προσωρινό τίτλο και δεν θα είναι διαπραγματεύσιμη.

Καθόσον δεν θα εκδοθούν κλάσματα μετοχών, συνιστάται η συγκέντρωση αριθμού μετοχών που, κατά την εξάσκηση των δικαιωμάτων προτίμησης, να παράγουν ακέραιο αριθμό νέων μετοχών.

Εάν διαπιστωθούν περισσότερες της μίας εγγραφές των ιδίων φυσικών ή νομικών προσώπων με βάση τα στοιχεία Σ.Α.Τ. ή/και τα δημογραφικά στοιχεία του εγγραφόμενου, το σύνολο των εγγραφών αυτών αποσβένονται και παύουν να ισχύουν.

Οι επενδυτές που ασκούν δικαιώματα προτίμησης δεν επιβαρύνονται με κόστη εκκαθάρισης και πίστωσης των νέων μετοχών τους. Για την αγορά δικαιωμάτων προτίμησης ο αγοραστής επιβαρύνεται με τα προβλεπόμενα έξοδα που έχει συμφωνήσει με την Α.Χ.Ε. ή την τράπεζα που συνεργάζεται καθώς και με τις χρεώσεις (μεταβιβαστικά) που ισχύουν από την Ε.Χ.Α.Ε..

Εάν προκύψουν αδιάθετες μετοχές (όπως αυτό προσδιορίζεται στην ενότητα 4.... «όροι της αύξησης μετοχικού κεφαλαίου»), το Διοικητικό Συμβούλιο της Εταιρείας θα τις διαθέσει κατά την κρίση του, αλλιώς το μετοχικό κεφάλαιο της Εταιρείας θα αυξηθεί κατά το ποσό της τελικής κάλυψης, σύμφωνα με το άρθρο 13^α του κ.ν. 2190 /1920.

Η Εταιρεία θα εκδώσει ανακοίνωση για την κάλυψη της αύξησης και τη διάθεση τυχόν αδιάθετων μετοχών μέσω του Ημερήσιου Δελτίου Τιμών του Χ.Α. Η ημερομηνία διαπραγμάτευσης των νέων μετοχών στο Χ.Α. θα ανακοινωθεί από την Εταιρεία μέσω του τύπου και του ημερήσιου δελτίου τιμών του Χ.Α.

Σημειώνεται ότι μετά την πιστοποίηση της παρούσας αύξησης από το Διοικητικό Συμβούλιο της Εταιρείας και τη σχετική καταχώρηση στο Υπουργείο Ανάπτυξης δεν είναι δυνατή η ανάκληση της για οποιοδήποτε λόγο.

Δικαίωμα προεγγραφής

Δικαίωμα προεγγραφής έχουν οι δικαιούχοι μέτοχοι και τα πρόσωπα που θα αποκτήσουν δικαιώματα προτίμησης κατά τη διαπραγμάτευσή τους στο Χ.Α. εφόσον θα ασκήσουν πλήρως το δικαίωμα προτίμησης τους. Κάθε δικαιούχος προς άσκηση δικαιώματος προεγγραφής, δύναται να ασκήσει το δικαίωμα προεγγραφής για την απόκτηση στην Τιμή Διάθεσης και μέχρι τον ίδιο αριθμό των Νέων Μετοχών που του αναλογούν από την άσκηση των δικαιωμάτων προτίμησης.

Οι κάτοχοι δικαιωμάτων προτίμησης, μετά την πλήρη άσκηση τους, θα μπορούν να ασκήσουν το Δικαίωμα Προεγγραφής επί τυχόν αδιάθετων μετοχών, με την υπογραφή έγγραφης δήλωσης στα καταστήματα της ΤΡΑΠΕΖΑΣ ΠΕΙΡΑΙΩΣ ή στους εξουσιοδοτημένους χειριστές τους με την ταυτόχρονη καταβολή του συνόλου των κεφαλαίων που αντιστοιχούν στις αδιάθετες μετοχές για τις οποίες ασκούν αυτό το δικαίωμα (βλέπε ενότητα 4..... «όροι της αύξησης μετοχικού κεφαλαίου»). Σε περίπτωση υπερβάλλουσας ζήτησης αδιάθετων μετοχών από τους ασκήσαντες το δικαίωμα προεγγραφής αυτοί θα ικανοποιηθούν σύμφωνα με τα διαλαμβανόμενα κατωτέρω.

Το Δικαίωμα Προεγγραφής θα ασκείται ταυτοχρόνως με την άσκηση του Δικαιώματος Προτίμησης σε όλη τη διάρκεια της προθεσμίας άσκησης των Δικαιωμάτων Προτίμησης κατά τις εργάσιμες ημέρες και ώρες, είτε μέσω των χειριστών των λογαριασμών χρεογράφων των δικαιούμενων προεγγραφής (Χρηματιστηριακή Εταιρεία ή Θεματοφυλακή Τραπέζης) στην ΤΡΑΠΕΖΑ ΠΕΙΡΑΙΩΣ είτε απευθείας στα καταστήματα της ΤΡΑΠΕΖΑΣ ΠΕΙΡΑΙΩΣ (για τους δικαιούμενους που δεν επιθυμούν να τα ασκήσουν μέσω των χειριστών τους).

Οι δικαιούχοι μέτοχοι που επιθυμούν να ασκήσουν το Δικαίωμα Προεγγραφής τους μέσω των χειριστών τους θα υποβάλλουν τη σχετική αίτηση μέσω των χειριστών τους. Οι χειριστές θα πρέπει να εξουσιοδοτηθούν από τους δικαιούμενους μετόχους και να προβούν σε αντίστοιχες με τις παρακάτω ενέργειες για την προσήκουσα άσκηση του Δικαιώματος Προεγγραφής των πελατών τους.

Σημειώνεται ότι, σύμφωνα με την απόφαση της από 11/03/2011 Έκτακτης Γενικής Συνέλευσης, κλασματικές μετοχές δεν θα εκδοθούν. Μετά την άσκηση των δικαιωμάτων τους προεγγραφής, οι ασκούντες τέτοια δικαιώματα θα λαμβάνουν σχετική απόδειξη, η οποία δεν αποτελεί προσωρινό τίτλο και δεν είναι διαπραγματεύσιμη.

Οι ασκήσαντες το δικαίωμα προεγγραφής θα ικανοποιηθούν εάν προκύψουν Αδιάθετες Μετοχές. Εάν ο αριθμός των αδιάθετων μετοχών είναι μεγαλύτερος από τον αριθμό των μετοχών που ζητήθηκαν μέσω προεγγραφών, οι προεγγραφές θα ικανοποιηθούν στο σύνολο τους.

Εάν ο αριθμός των Αδιάθετων Μετοχών δεν επαρκεί για την πλήρη ικανοποίηση της ζήτησης των προεγγραφέντων επενδυτών, τότε αυτοί θα ικανοποιηθούν αναλογικά (pro-rata) με βάση τον αριθμό των Αδιάθετων Μετοχών που έχουν ζητήσει (Δικαίωμα Προεγγραφής) και μέχρι την πλήρη εξάντληση της ζήτησης.

Τα τυχόν καταβληθέντα ποσά που δεν θα χρησιμοποιηθούν για την απόκτηση Αδιάθετων Μετοχών θα επιστραφούν άτοκα στους ασκήσαντες το Δικαίωμα Προεγγραφής.

Εάν διαπιστωθούν περισσότερες της μίας προεγγραφής των ιδίων φυσικών ή νομικών προσώπων με βάση τα στοιχεία Σ.Α.Τ. ή/και τα δημογραφικά στοιχεία του εγγραφόμενου, το σύνολο των εν λόγω προεγγραφών θα αντιμετωπίζεται ως ενιαία προεγγραφή.

Η Εταιρεία θα εκδώσει ανακοίνωση για την κάλυψη της αύξησης και τη διάθεση τυχόν αδιάθετων μετοχών μέσω του Ημερήσιου Δελτίου Τιμών του Χρηματιστηρίου Αθηνών.

Σημειώνεται ότι μετά την πιστοποίηση της παρούσας αύξησης μετοχικού κεφαλαίου από το Διοικητικό Συμβούλιο της Εταιρείας και τη σχετική καταχώρηση στο αρμόδιο Υπουργείο, δεν είναι δυνατή η ανάκληση της για οποιοδήποτε λόγο.

Κάλυψη / Δυνατότητα Υπαναχώρησης

Σημειώνεται ότι σύμφωνα με το άρθρο 16 του ν. 3401/2005 κάθε νέο σημαντικό στοιχείο, ουσιώδης ανακρίβεια ή ουσιώδες σφάλμα σχετικά με τις πληροφορίες που περιέχονται στο παρόν Ενημερωτικό Δελτίο που μπορεί να επηρεάσει την αξιολόγηση των κινητών αξιών και ανακύπτει ή διαπιστώνεται κατά το χρόνο που μεσολαβεί από την έγκριση του Ενημερωτικού Δελτίου έως την έναρξη διαπραγμάτευσης των νέων μετοχών της Εταιρείας στο Χ.Α. αναφέρεται σε συμπλήρωμα Ενημερωτικού Δελτίου. Επενδυτές οι οποίοι έχουν ήδη συμφωνήσει να αγοράσουν τις κινητές αξίες ή έχουν ήδη εγγραφεί για την αγορά κινητών αξιών πριν από τη δημοσίευση του συμπληρώματος, μπορούν να υπαναχωρήσουν από την αγορά ή την εγγραφή το αργότερο εντός τριών (3) εργασίμων ημερών από τη δημοσίευση του συμπληρώματος.

4.6 Προβλεπόμενο χρονοδιάγραμμα ολοκλήρωσης της αύξησης του μετοχικού κεφαλαίου

Το αναμενόμενο χρονοδιάγραμμα της ολοκλήρωσης της παρούσας αύξησης μετοχικού κεφαλαίου είναι το ακόλουθο:

Ημερομηνία	Γεγονός
T	Έγκριση ΕΔ από το ΔΣ της ΕΚ
T+2	Δημοσίευση της ανακοίνωσης για τη διάθεση του ΕΔ
T+2	Δημοσίευση ΕΔ (ανάρτηση στην ιστοσελίδα της Εταιρείας, της ΕΚ και του ΧΑ)
T+7	Έγκριση από το ΔΣ του ΧΑ για την έναρξη διαπραγμάτευσης των δικαιωμάτων προτίμησης
T+11	Αποκοπή δικαιωμάτων προτίμησης
T+13	Ημερομηνία προσδιορισμού δικαιούχων στην αύξηση (record date)

T+15	Πίστωση από ΕΧΑΕ των δικαιωμάτων προτίμησης στους λογαριασμούς των δικαιούχων στο ΣΑΤ
T+15	Έναρξη διαπραγμάτευσης και άσκησης δικαιωμάτων προτίμησης
T+25	Λήξη διαπραγμάτευσης δικαιωμάτων προτίμησης
T+29	Λήξη περιόδου άσκησης δικαιωμάτων προτίμησης
T+33	Ανακοίνωση για την κάλυψη της αύξησης και τη διάθεση τυχόν αδιάθετων μετοχών
T+35	Έγκριση εισαγωγής των νέων μετοχών από το ΔΣ του ΧΑ
T+39	Έναρξη διαπραγμάτευσης νέων μετοχών από την αύξηση του μετοχικού κεφαλαίου

Πηγή: *ΙΜΠΕΡΙΟ*

Σημειώνεται ότι το παραπάνω χρονοδιάγραμμα εξαρτάται από πολλούς αστάθμητους παράγοντες και ενδέχεται να μεταβληθεί. Σε κάθε περίπτωση θα υπάρξει ενημέρωση του επενδυτικού κοινού με σχετική ανακοίνωση, όπως προβλέπεται.

Μετά την πιστοποίηση της αύξησης του μετοχικού κεφαλαίου της Εταιρείας από το Διοικητικό Συμβούλιο της Εκδότριας και τη σχετική καταχώρηση στο Υπουργείο Ανάπτυξης, δεν είναι δυνατή η ανάκληση της αύξησης του μετοχικού κεφαλαίου για οποιοδήποτε λόγο.

4.7 Πληροφορίες σχετικά με τις μετοχές της Εκδότριας

Γενικά

Οι μετοχές της Εταιρείας είναι άυλες, κοινές, ονομαστικές με δικαίωμα ψήφου, εκφρασμένες σε Ευρώ, και διαπραγματεύονται στη κατηγορία χαμηλής διασποράς και ειδικών χαρακτηριστικών του Χ.Α.. Οι μετοχές της Εταιρείας έχουν εκδοθεί βάσει των διατάξεων του Κ.Ν. 2190/1920 και του καταστατικού της Εταιρείας.

Ο κωδικός ISIN (International Security Identification Number) των μετοχών της Εταιρείας είναι GRS267053007.

Αρμόδιας φορέας για την τήρηση του σχετικού αρχείου των άυλων μετοχών της Εταιρείας, είναι η εταιρεία ΕΛΛΗΝΙΚΑ ΧΡΗΜΑΤΙΣΤΗΡΙΑ Α.Ε. Λεωφ. Αθηνών 110,104 42 Αθήνα.

Η μονάδα διαπραγμάτευσης των μετοχών στο Χ.Α. είναι ο τίτλος της μίας (1) άυλης κοινής μετοχής.

Οι μετοχές **δεν** έχουν ρήτρα εξαγοράς.

Η Εταιρεία **δεν** έχει συνάψει σύμβαση Ειδικής Διαπραγμάτευσης της μετοχής της.

Δεν υφίστανται συμβάσεις μετόχων, συμβάσεις μετοχών, συμβάσεις επαναγοράς μετοχών, συμβάσεις περιορισμού του δικαιώματος μεταβίβασης ή επιβάρυνσης μετοχών της Εταιρείας, συμπεριλαμβανομένων τυχόν συμβάσεων που αφορούν δικαιώματα ψήφου, δικαιώματα προτίμησης, δικαιώματα προαίρεσης αγοράς των μετοχών της Εταιρείας, δικαιώματα αγοράς ή πώλησης ή συμφωνίες διανομής κερδών, ή διανομής μερίσματος προαίρεσης. Σύμφωνα με δήλωση της Εταιρείας δεν υφίστανται συμφωνίες που να προβλέπουν ότι το κεφαλαίο οποιουδήποτε μέλους του Ομίλου θα αποτελέσει το αντικείμενο δικαιώματος προαίρεσης.

Δεν υφίστανται δεσμευτικές προσφορές εξαγοράς των υφιστάμενων μετοχών ή των μετοχών που πρόκειται να εκδοθούν δυνάμει της αύξησης μετοχικού κεφαλαίου της Εταιρείας και δεν υφίστανται κατά την ημερομηνία του παρόντος Ενημερωτικού Δελτίου ούτε υπήρξαν κατά την χρήση του 2010 δημόσιες προτάσεις τρίτων για την εξαγορά κοινών μετοχών της Εταιρείας.

Δεν υφίστανται μετοχές που δεν αντιπροσωπεύουν κεφάλαιο.

Το Μετοχικό Κεφάλαιο της Εταιρείας είναι ολοσχερώς καταβεβλημένο και οι μετοχές της Εταιρείας είναι πλήρως αποπληρωμένες. Με την από 11/03/2011 απόφαση της Έκτακτης Γενικής Συνέλευσης των μετόχων αποφασίστηκε η αύξηση μετοχικού κεφαλαίου της Εταιρείας ώστε να ανέρχεται, μετά την παρούσα αύξηση και εφόσον αυτή καλυφθεί πλήρως, σε € 21,730,164, διαιρούμενο σε 62,086,182 κοινές ονομαστικές μετά ψήφου μετοχές, ονομαστικής αξίας € 0.35 εκάστη.

Δεν υπάρχουν προνομιούχες μετοχές, ιδρυτικοί τίτλοι ή κινητές αξίες μετατρέψιμες σε ή ανταλλάξιμες με μετοχές της Εταιρείας.

Σημειώνεται ότι η Εταιρεία με την από 18/02/2011 πρόσκληση σε Έκτακτη Γενική Συνέλευση, για την 11/03/2011 μεταξύ των άλλων θεμάτων προς συζήτηση και λήψη αποφάσεων συμπεριλαμβάνεται και η έκδοση μετατρέψιμου ομολογιακού δανείου με κατάργηση του δικαιώματος προτίμησης των μετόχων της Εταιρείας, κατ' άρθρο 13 παρ.10 του κ.ν. 2190/1920, καθώς και η εξουσιοδότηση του Διοικητικού Συμβουλίου για τον καθορισμό των ειδικότερων όρων έκδοσης και διάθεσης του μετατρέψιμου ομολογιακού δανείου.

Επισημαίνεται ότι το Διοικητικό Συμβούλιο της Εταιρείας δεν έχει προβεί σε καμία περαιτέρω ενέργεια αναφορικά με το μετατρέψιμο ομολογιακό δάνειο και τους ειδικότερους όρους έκδοσης του, μέχρι την ημερομηνία του παρόντος ενημερωτικού δελτίου.

Επίσης, η Γενική Διεύθυνση ΑΕ & Πίστewς του Υπουργείου Οικονομίας Ανταγωνιστικότητας και Ναυτιλίας με την υπ. αριθμ. πρωτ. Κ2 – 4093.12/05/2011 απόφαση του καταχώρησε στο μητρώο ανωνύμων εταιρειών την ανωτέρω απόφαση της Γενικής Συνέλευσης.

Δικαιώματα μετόχων

Κάθε μετοχή της Εταιρείας ενσωματώνει όλα τα δικαιώματα και τις υποχρεώσεις που καθορίζονται στο νόμο και το καταστατικό της Εταιρείας, το οποίο όμως δε περιέχει διατάξεις περισσότερο περιοριστικές από ότι προβλέπει ο νόμος. Η κατοχή του τίτλου της μετοχής συνεπάγεται αυτοδικαίως την αποδοχή από τον κύριο αυτής του καταστατικού της Εταιρείας και των νομίμων αποφάσεων των Γενικών Συνελεύσεων των μετόχων.

Το καταστατικό της Εταιρείας δε περιέχει ειδικά δικαιώματα υπέρ συγκεκριμένων μετόχων.

Οι μετοχές της Εταιρείας είναι ονομαστικές και αδιαίρετες. Σε περίπτωση συγκυριότητας σε μετοχή τα δικαιώματα των συγκύριων πρέπει να ασκούνται από ένα κοινό αντιπρόσωπο. Εφ' όσον η εκπροσώπηση μίας μετοχής δεν καθορίζεται, με ένα πρόσωπο, το Διοικητικό Συμβούλιο υποχρεούται να αναστείλει την ενάσκηση των δικαιωμάτων που απορρέουν από τη μετοχή αυτή.

Η ευθύνη του μετόχου περιορίζεται στην ονομαστική αξία της μετοχής του.

Κάθε μετοχή παρέχει δικαίωμα αξιώσεως του μερίσματος, το οποίο κατά το καταστατικό θα διανέμεται και σε περίπτωση διαλύσεως της Εταιρείας, αξίωση στο μέρος που αναλογεί σε αυτή, από την περιουσία που θα εκκαθαριστεί καθώς και κάθε άλλο δικαίωμα που προβλέπεται από το νόμο και το καταστατικό. Τα δικαιώματα και οι υποχρεώσεις κάθε μετοχής παρακολουθούν αυτήν σε κάθε καθολικό και ειδικό διάδοχο του μετόχου.

Οι μέτοχοι ενασκούν τα δικαιώματά τους, σε σχέση με τη Διοίκηση της Εταιρείας, μόνο μέσω της Γενικής Συνελεύσεως.

Κάθε μέτοχος οπουδήποτε κατοικεί λογίζεται για τις σχέσεις του με την Εταιρεία ότι έχει μόνιμη κατοικία την έδρα της Εταιρείας και υπόκειται στους Ελληνικούς νόμους και τη διαδικασία των δικαστηρίων στην έδρα της Εταιρείας.

Μέτοχοι καθολικοί ή ειδικοί διάδοχοι των δικαιωμάτων τους, καθώς και δανειστές μετόχων δεν μπορούν, σε καμία περίπτωση, να προκαλέσουν κατάσχεση, ή σφράγιση της εταιρικής περιουσίας, να επιδιώξουν την εκκαθάριση ή τη διανομή της ή οπωσδήποτε να αναμειχθούν στη διοίκηση της Εταιρείας ή να αμφισβητήσουν τις νόμιμες αποφάσεις της Γενικής Συνέλευσης των μετόχων, αλλά οφείλουν να συμμορφώνονται και να τις αποδέχονται, καθώς και τις νόμιμες αποφάσεις του Διοικητικού Συμβουλίου.

Κάθε μετοχή παρέχει το δικαίωμα μίας ψήφου και κάθε μέτοχος έχει τόσες ψήφους, στη Γενική Συνέλευση, όσες είναι οι μετοχές που κατέθεσε στη Συνέλευση.

Μέτοχοι που εκπροσωπούν το 5% του καταβεβλημένου μετοχικού κεφαλαίου έχουν το δικαίωμα:

Να ζητήσουν από το Πρωτοδικείο της έδρας της Εταιρείας, τον έλεγχο της Εταιρείας σύμφωνα με το άρθρο 40,40ε του κ.ν. 2190/1920.

Να ζητήσουν τη σύγκλιση Έκτακτης Γενικής Συνέλευσης των μετόχων. Το Διοικητικό Συμβούλιο υποχρεούται να συγκαλέσει τη Συνέλευση αυτή εντός τριάντα (30) ημερών από την κατάθεση της αίτησης στον Πρόεδρο του Διοικητικού Συμβουλίου. Στην αίτηση, οι αιτούντες μέτοχοι οφείλουν να αναφέρουν τα θέματα για τα οποία καλείται να αποφασίσει η Γενική Συνέλευση.

Κάθε μέτοχος μπορεί να ζητήσει δέκα ημέρες πριν την Τακτική Γενική Συνέλευση, τις ετήσιες οικονομικές καταστάσεις και τις σχετικές εκθέσεις του Διοικητικού Συμβουλίου και των ελεγκτών.

Ειδικότερα:

Δικαίωμα μερίσματος: Βάσει του καταστατικού, με την επιφύλαξη των διατάξεων του άρθρου 44α του κ.ν.2190/1920, όπως ισχύει, από τα καθαρά κέρδη της Εταιρείας:

Αφαιρείται ποσοστό πέντε (5) τουλάχιστον στα εκατό, για το σχηματισμό του, κατά Νόμο τακτικού αποθεματικού κεφαλαίου. Η κράτηση αυτή παύει να είναι υποχρεωτική όταν το τακτικό αποθεματικό φθάσει το ένα τρίτο (1/3) τουλάχιστον του μετοχικού κεφαλαίου και επαναλαμβάνεται όταν, λόγω ζημιών, μειωθεί το τακτικό αποθεματικό κάτω από το ένα τρίτο (1/3) του μετοχικού κεφαλαίου,

Κρατείται το απαιτούμενο ποσό για την καταβολή στους μετόχους του μερίσματος το οποίο προβλέπεται από το άρθρο 3 του ν. 148/1967, όπως ισχύει και

Από το υπόλοιπο που απομένει: ι) μπορεί να διατίθεται στα μέλη του Διοικητικού Συμβουλίου, σαν αμοιβή των υπηρεσιών τους ποσό, από τα καθαρά κέρδη, το οποίο θα προσδιορίζεται κάθε φορά από τη Γενική Συνέλευση η οποία και θα κατανέμει μεταξύ των μελών του Διοικητικού Συμβουλίου με την ίδια απόφασή της, ιι) το υπόλοιπο θα διατίθενται με απόφαση της Γενικής Συνέλευσης προς διανομή πρόσθετου μερίσματος στους μετόχους είτε για το σχηματισμό αφορολόγητων αποθεματικών με βάση την ισχύουσα νομοθεσία είτε για το σχηματισμό έκτακτων αποθεματικών, είτε μεταγράφεται σαν υπόλοιπο στη νέα χρήση είτε για την αύξηση του μετοχικού κεφαλαίου με την έκδοση νέων μετοχών, οι οποίες θα θίγονται στους μετόχους χωρίς πληρωμή, αντί για πρόσθετο μέρισμα είτε τέλος διατίθενται για ένα ή περισσότερους από ένα, από τους παραπάνω σκοπούς ή και για άλλο σκοπό, με απόφαση της Γενικής Συνέλευσης.

Το Διοικητικό Συμβούλιο μπορεί να προβεί στη διανομή προσωρινού μερίσματος στους μετόχους, με βάση τη λογιστική κατάσταση, για την εταιρική περιουσία της πρώτης εξαμηνιαίας εταιρικής χρήσεως. Για τη διανομή προσωρινού μερίσματος πρέπει να δημοσιευθεί η παραπάνω λογιστική κατάσταση είκοσι (20) τουλάχιστον ημέρες νωρίτερα, κατά το άρθρο 46 του κ.ν. 2190/1920 και να υποβληθεί, στην ίδια προθεσμία, στην αρμόδια εποπτική αρχή. Τα κέρδη που διανέμονται κατά τον τρόπο αυτό δεν μπορούν να υπερβούν το μισό των καθαρών κερδών όπως από τη λογιστική κατάσταση προκύπτουν.

Το μέροςμα κάθε μετοχής πληρώνεται στον κομιστή της, μέσα σε 2 μήνες από την ημερομηνία της Τακτικής Γενικής Συνέλευσης που ενέκρινε τις ετήσιες οικονομικές καταστάσεις, στα γραφεία της Εταιρείας ή όπου αλλού οριστεί. Ο τόπος και ο τρόπος καταβολής μερίσματος ανακοινώνεται διά του τύπου.

Μέτοχοι που αμελούν να ζητήσουν τη πληρωμή των μερισμάτων που δικαιούνται να εισπράξουν δε μπορούν να έχουν αξίωση για τόκους. Τα μερίσματα που δεν ζητήθηκαν για μία πενταετία αφότου κατέστησαν απαιτητά, παραγράφονται υπέρ του Δημοσίου.

Δικαιώματα ψήφου: Κάθε μετοχή παρέχει το δικαίωμα μίας ψήφου και κάθε μέτοχος έχει τόσες ψήφους, στη Γενική Συνέλευση, όσες είναι οι μετοχές που κατέθεσε στη Συνέλευση.

Σε περίπτωση συγκυριότητας σε μετοχή τα δικαιώματα των συγκυρίων πρέπει να ασκούνται από ένα κοινό αντιπρόσωπο. Εφ' όσον η εκπροσώπησή μιας μετοχής δεν καθορίζεται, με ένα πρόσωπο, το Διοικητικό Συμβούλιο υποχρεούται να αναστείλει την ενάσκηση των δικαιωμάτων που απορρέουν από τη μετοχή αυτή.

Οι μέτοχοι ενασκούν τα δικαιώματά τους, σε σχέση με τη Διοίκηση της Εταιρείας, μόνο μέσω της Γενικής Συνελεύσεως.

Στην Τακτική Γενική Συνέλευση δικαιούται να συμμετέχει όποιος εμφανίζεται ως μέτοχος στα αρχεία του Συστήματος Άυλων Τίτλων που διαχειρίζεται η ΕΛΛΗΝΙΚΑ ΧΡΗΜΑΤΙΣΤΗΡΙΑ Α.Ε. (Ε.Χ.Α.Ε.), στο οποίο τηρούνται οι κινητές αξίες της Εταιρείας. Η απόδειξη της μετοχικής ιδιότητας γίνεται με την προσκόμιση σχετικής έγγραφης βεβαίωσης του ως άνω φορέα ή εναλλακτικά με απευθείας ηλεκτρονική σύνδεση της Εταιρείας με τα αρχεία του τελευταίου. Η ιδιότητα του μετόχου πρέπει να υφίσταται κατά την ημερομηνία καταγραφής, ήτοι κατά την έναρξη της πέμπτης (5ης) ημέρας πριν από την ημέρα συνεδρίασης της Τακτικής Γενικής Συνέλευσης και η σχετική έγγραφη βεβαίωση ή η ηλεκτρονική πιστοποίηση σχετικά με τη μετοχική ιδιότητα πρέπει να περιέλθει στην Εταιρεία το αργότερο την τρίτη (3η) ημέρα πριν από τη συνεδρίαση της Τακτικής Γενικής Συνέλευσης.

Μέτοχοι που δε συμμορφώνονται με τα παραπάνω θα μετέχουν στη Γενική Συνέλευση μόνο με την άδειά της.

Δικαίωμα προτίμησης: Σε κάθε περίπτωση αυξήσεως του μετοχικού κεφαλαίου που δεν γίνεται με εισφορά σε είδος, καθώς και σε περίπτωση εκδόσεως ομολογιών με δικαίωμα μετατροπής τους σε μετοχές, παρέχεται δικαίωμα προτιμήσεως, σ' ολόκληρο το νέο κεφάλαιο και το ομολογιακό δάνειο, υπέρ των μετόχων της Εταιρείας, κατά το χρόνο της εκδόσεώς τους, και κατ' αναλογία της συμμετοχής τους στο υφιστάμενο μετοχικό κεφάλαιο.

Μετά την πάροδο της προθεσμίας που τάσσει η Γενική Συνέλευση μετόχων της Εταιρείας, για την ενάσκηση του δικαιώματος προτιμήσεως των μετόχων, η οποία προθεσμία δεν μπορεί να είναι μικρότερη από ένα (1) μήνα, οι μετοχές που δεν αναλήφθηκαν, κατά τα παραπάνω, από τους παλαιούς μετόχους διατίθενται ελευθέρως από το Διοικητικό Συμβούλιο της Εταιρείας. Η πρόσκληση για την ενάσκηση του δικαιώματος προτιμήσεως, στην οποία πρέπει να μνημονεύεται και η προθεσμία μέσα στην οποία πρέπει να ασκηθεί αυτό το δικαίωμα, δημοσιεύεται στο φύλλο Εφημερίδας της Κυβερνήσεως (τεύχος ΑΕ και ΕΠΕ).

Το δικαίωμα αυτό προτιμήσεως μπορεί να περιοριστεί ή να καταργηθεί με απόφαση της Γενικής Συνελεύσεως των Μετόχων κατά τα οριζόμενα στο άρθρο 13 του κ.ν. 2190/1920 όπως αυτό τροποποιήθηκε από το άρθρο 14 του Π.Δ. 409/1986.

Κατ' εξαίρεση, αν όλες οι μετοχές της Εταιρείας είναι ονομαστικές, η πρόσκληση για ενάσκηση του δικαιώματος προτιμήσεως, είναι δυνατό να γίνεται με συστημένες επιστολές που θα στέλνονται στους μετόχους.

Δικαίωμα στο προϊόν εκκαθάρισης: Εκτός από τη περίπτωση της πτώχευσης, η Γενική Συνέλευση όταν αποφασίσει τη λύση της Εταιρείας κανονίζει τον τρόπο της εκκαθάρισεως και διορίζει δύο έως τρεις εκκαθαριστές, των οποίων προσδιορίζει και την αμοιβή, ενώ σε περίπτωση λύσης της Εταιρείας με δικαστική απόφαση που κηρύσσει τη λύση της Εταιρείας. Ο τρόπος διενέργειας της εκκαθάρισης καθορίζεται από το άρθρο 49 του κ.ν. 2190/1920 όπως ισχύει. Κατά τη διάρκεια της εκκαθάρισεως, η Γενική Συνέλευση των μετόχων, διατηρεί όλα τα δικαιώματά της και συνέρχεται σε συνεδρίαση, με πρόσκληση των εκκαθαριστών, όταν αυτοί κρίνουν αναγκαίο. Στη Γενική Συνέλευση ανήκει το δικαίωμα της εγκρίσεως των λογαριασμών της εκκαθάρισεως. Οι εκκαθαριστές πρέπει κάθε χρόνο να υποβάλλουν στη Γενική Συνέλευση τα αποτελέσματα της εκκαθάρισεως με έκθεση των αιτιών που εμπόδισαν την περάτωση της εκκαθάρισεως. Για τη σύγκληση της Γενικής Συνέλευσης των μετόχων τηρούνται οι διατάξεις του Κεφαλαίου Δέλτα (Δ) του Καταστατικού και οι εκκαθαριστές ενεργούν όσα με τις διατάξεις αυτές επιβάλλει το Καταστατικό στο Διοικητικό Συμβούλιο. Σ' αυτές τις Γενικές Συνελεύσεις προεδρεύει προσωρινώς εκείνος από τους παρόντες που έχει καταθέσει τις περισσότερες μετοχές.

Δικαιώματα μειοψηφίας: Δικαίωμα να ζητήσουν έλεγχο της Εταιρείας, από το αρμόδιο κατά τις διατάξεις της Πολιτικής Δικονομίας, Δικαστήριο της περιφέρειας στην οποία εδρεύει η Εταιρεία, έχουν οι μέτοχοι οι οποίοι αντιπροσωπεύουν το ένα εικοστό (1/20) τουλάχιστον του μετοχικού κεφαλαίου, που έχει καταβληθεί.

Ο έλεγχος διατάσσεται, αν πιθανολογείται ότι με τις καταγγελλόμενες πράξεις παραβιάζονται οι διατάξεις των Νόμων ή του Καταστατικού της Εταιρείας ή των αποφάσεων της Γενικής Συνελεύσεως. Σε κάθε περίπτωση, η αίτηση θα πρέπει να υποβάλλεται εντός τριών ετών από την έγκριση των οικονομικών καταστάσεων εντός της οποίας τελέστηκαν οι καταγγελλόμενες πράξεις.

Μέτοχοι της Εταιρείας οι οποίοι εκπροσωπούν το ένα πέμπτο (1/5) του μετοχικού κεφαλαίου, που έχει καταβληθεί, δικαιούνται να ζητήσουν από το αρμόδιο Δικαστήριο, έλεγχο της Εταιρείας, εφόσον από την άλλη πορεία των εταιρικών υποθέσεων γίνεται πιστευτό ότι η Διοίκηση των εταιρικών υποθέσεων δεν ασκείται όπως επιβάλλει η χρηστή και συνετή διαχείριση.

Με αίτηση μετόχων που εκπροσωπούν το ένα εικοστό (1/20) του καταβεβλημένου μετοχικού κεφαλαίου, το Διοικητικό Συμβούλιο της Εταιρείας υποχρεούται να εγγράψει στην ημερήσια διάταξη της Γενικής Συνέλευσης πρόσθετα θέματα, εάν η σχετική αίτηση περιέλθει στο Διοικητικό Συμβούλιο μέχρι την δέκατη πέμπτη(15) ημέρα πριν από τη Γενική Συνέλευση. Η αίτηση για την εγγραφή πρόσθετων θεμάτων στην ημερήσια διάταξη συνοδεύεται από αιτιολόγηση ή από σχέδιο απόφασης προς έγκριση στη Γενική Συνέλευση και η αναθεωρημένη ημερήσια διάταξη δημοσιοποιείται με τον ίδιο τρόπο όπως η προηγούμενη ημερήσια διάταξη, μέχρι δεκατρείς (13) ημέρες πριν από την ημερομηνία της Γενικής Συνέλευσης και ταυτόχρονα τίθεται στη διάθεση των μετόχων στην ιστοσελίδα της Εταιρείας, μαζί με την αιτιολόγηση ή το σχέδιο απόφασης που έχει υποβληθεί από τους μετόχους κατά τα προβλεπόμενα στο άρθρο 27 παρ. 3 του Κ.Ν. 2190/1920.

Με αίτηση μετόχων που εκπροσωπούν το ένα εικοστό (1/20) του καταβεβλημένου μετοχικού κεφαλαίου, το Διοικητικό Συμβούλιο θέτει στη διάθεση των μετόχων κατά τα οριζόμενα στο άρθρο 27 παρ. 3 του Κ.Ν. 2190/1920, το αργότερο μέχρι έξι (6) τουλάχιστον ημέρες πριν από την ημερομηνία της Γενικής Συνέλευσης, σχέδια αποφάσεων για θέματα που έχουν περιληφθεί στη αρχική ή την αναθεωρημένη ημερήσια διάταξη, αν η σχετική αίτηση περιέλθει στο Διοικητικό Συμβούλιο μέχρι επτά (7) τουλάχιστον ημέρες πριν από την ημερομηνία της Γενικής Συνέλευσης.

Μετά από αίτηση οποιουδήποτε μετόχου που υποβάλλεται στην Εταιρεία μέχρι την πέντε (5) τουλάχιστον πλήρεις ημέρες πριν από τη Γενική Συνέλευση, το Διοικητικό Συμβούλιο υποχρεούται να παρέχει στη Γενική Συνέλευση τις αιτούμενες συγκεκριμένες πληροφορίες

για τις υποθέσεις της Εταιρίας, στο μέτρο που αυτές είναι χρήσιμες για την πραγματική εκτίμηση των θεμάτων της ημερήσιας διάταξης. Το Διοικητικό Συμβούλιο μπορεί να αρνηθεί την παροχή των πληροφοριών για αποχρώντα ουσιώδη λόγο, ο οποίος αναγράφεται στα πρακτικά. Το Διοικητικό Συμβούλιο μπορεί να απαντήσει ενιαία σε αιτήσεις μετόχων με το ίδιο περιεχόμενο. Υποχρέωση παροχής πληροφοριών δεν υφίσταται όταν οι σχετικές πληροφορίες διατίθενται ήδη στην ιστοσελίδα της Εταιρίας, ιδίως με τη μορφή ερωτήσεων και απαντήσεων

Μετά από αίτηση μετόχων που εκπροσωπούν το ένα πέμπτο (1/5) του καταβεβλημένου μετοχικού κεφαλαίου η οποία υποβάλλεται στην Εταιρία πέντε (5) τουλάχιστον πλήρεις ημέρες πριν από τη Γενική Συνέλευση, το Διοικητικό Συμβούλιο υποχρεούται να παρέχει στη Γενική Συνέλευση πληροφορίες για την πορεία των εταιρικών υποθέσεων και την περιουσιακή κατάσταση της Εταιρίας. Το Διοικητικό Συμβούλιο μπορεί να αρνηθεί την παροχή των πληροφοριών για αποχρώντα ουσιώδη λόγο, ο οποίος αναγράφεται στα πρακτικά.

Διαπραγματευσιμότητα: Οι μετοχές είναι ελεύθερα διαπραγματεύσιμες. Σύμφωνα με την ενότητα 2.1.10 «Μονάδα Διαπραγμάτευσης» του νέου κανονισμού του Χρηματιστηρίου Αθηνών η μονάδα διαπραγμάτευσης είναι ο άυλος τίτλος μίας (1) μετοχής.

Προτάσεις εξαγοράς: Δεν υφίστανται δεσμευτικές προσφορές εξαγοράς ή υποχρεωτικής εξαγοράς κινητών αξιών.

4.8 Φορολογία μερισμάτων / κερδών από πώληση μετοχών εισηγμένων στο Χρηματιστήριο Αθηνών

Φορολογία μερισμάτων

Σύμφωνα με τις ισχύουσες διατάξεις του Ν. 2238/1994 «Κώδικας Φορολογίας εισοδήματος», όπως τροποποιήθηκε με το Ν. 3842/2010, για τη διαχειριστική χρήση 2010 ο φόρος υπολογίζεται με συντελεστή 24% επί των αδιανέμητων κερδών, ενώ προβλέπεται σταδιακή μείωση, κατά μία μονάδα ανά έτος. Έτσι ορίζεται σε 23% για τη χρήση 2011, σε 22% για τη χρήση 2012, σε 21% για τη χρήση 2013, και, τέλος, σε 20% για τις χρήσεις που αρχίζουν από 01/01/2014 και εφεξής.

Σύμφωνα με την ισχύουσα φορολογική νομοθεσία, ο μέτοχος δεν έχει καμία φορολογική υποχρέωση στην Ελλάδα επί του ποσού των εισπραττόμενων μερισμάτων, η διανομή των οποίων εγκρίθηκε από Γενικές Συνελεύσεις μέχρι την 31/12/2008.

Για μερίσματα, όμως, που εγκρίνονται από Γενικές Συνελεύσεις από την 01/01/2009 επιβάλλεται αυτοτελής φορολόγηση των μερισμάτων ή προμερισμάτων που καταβάλλονται σε φυσικά ή νομικά πρόσωπα με συντελεστή 10%. Ο φόρος αυτός παρακρατείται από την ανώνυμη εταιρεία και με την παρακράτηση αυτή εξαντλείται η φορολογική υποχρέωση των δικαιούχων για τα πιο πάνω εισοδήματα. Σε παρακράτηση φόρου υπόκεινται και τα κέρδη, ή αποθεματικά παρελθουσών χρήσεων, που διανέμονται, ή κεφαλαιοποιούνται με απόφαση της Γενικής Συνέλευσης που λαμβάνεται από 1/01/2009.

Τέλος, σύμφωνα με τις διατάξεις του ν. 3842/2010, για τα διανεμόμενα κέρδη που προκύπτουν από ισολογισμούς, οι οποίοι συντάσσονται με ημερομηνία 31/12/2010 και εξής, ουδεμία παρακράτηση φόρου ενεργείται, ως φορολογούμενα τα εισοδήματα αυτά στο όνομα του νομικού προσώπου. Ειδικότερα, για τα διανεμόμενα κέρδη, ανεξάρτητα αν η καταβολή τους γίνεται σε μετρητά ή μετοχές, καταβάλλεται φόρος με συντελεστή 40%.

Τα ως άνω ισχύουν και για κέρδη παρελθουσών χρήσεων που διανέμονται ή κεφαλαιοποιούνται από 01/01/2011, ενώ, στην περίπτωση αυτή, από το φόρο 40% που οφείλεται αφαιρείται ο φόρος εισοδήματος νομικών προσώπων, που καταβλήθηκε και αντιστοιχεί στα εισοδήματα αυτά, σύμφωνα είτε με την νέα διάταξη της παρ. 1(α) του άρθρου 109 του ΚΦΕ είτε με τον ισχύοντα, κατά τον χρόνο φορολόγησης των εν λόγω κερδών, συντελεστή.

Όταν δικαιούχος του εισοδήματος από μερίσματα είναι φυσικό πρόσωπο, δεν επέρχεται εξάντληση της φορολογικής του υποχρέωσης και το εισόδημα αυτό φορολογείται με τις γενικές διατάξεις, με δικαίωμα έκπτωσης από τον αναλογούντα φόρο του φόρου 40% που καταβλήθηκε ως άνω.

Αν στα καθαρά κέρδη ημεδαπής ανώνυμης εταιρείας περιλαμβάνονται και μερίσματα ή κέρδη από τη συμμετοχή της σε άλλη ημεδαπή ανώνυμη εταιρεία ή εταιρεία περιορισμένης ευθύνης ή συνεταιρισμό, για τα οποία έχει καταβληθεί φόρος στα διανεμόμενα κέρδη, σε περίπτωση διανομής κερδών, από το φόρο 40% που υποχρεούται να καταβάλει με βάση τα ανωτέρω, αφαιρείται το μέρος του φόρου που έχει ήδη καταβληθεί και αναλογεί στα διανεμόμενα κέρδη τα οποία προέρχονται από τις πιο πάνω συμμετοχές.

Ως χρόνος απόκτησης του εισοδήματος από τα μερίσματα λογίζεται η ημερομηνία της απόφασης της Τακτικής Γενικής Συνέλευσης των μετόχων της εταιρείας, που εγκρίνει τον ισολογισμό.

Σημειώνεται ότι σύμφωνα με τις διατάξεις του νομοθετικού πλαισίου, από τα κέρδη που πραγματοποιούν σε κάθε χρήση οι θυγατρικές εταιρίες και διανέμονται μερίσματα, το μέρος των μερισμάτων που αντιστοιχεί στη μητρική εταιρεία καταβάλλεται κατά την επόμενη χρήση και συνεπώς περιέχεται στα κέρδη της μητρικής εταιρείας της επόμενης χρήσης, εκτός αν δοθεί προμέρισμα. Τα μερίσματα από τα κέρδη της μητρικής εταιρείας που σχηματίζονται κατά ένα μέρος από τα διανεμόμενα κέρδη των εταιριών στις οποίες συμμετέχει, εφόσον διανεμηθούν καταβάλλονται στην επόμενη από τη λήψη τους χρήση.

Φορολογία του κέρδους από πώληση μετοχών εταιρειών εισηγμένων στο Χρηματιστήριο Αθηνών

Ο φόρος ή οι φόροι που επιβάλλονται εξαιτίας της πώλησης εισηγμένων μετοχών στο Χ.Α. διαφοροποιούνται με κριτήριο τον χρόνο που αποκτήθηκαν οι πωλούμενες μετοχές σύμφωνα με το άρθρο 38 του ν. 2239/1994 και το άρθρο 9 παρ. 2 του ν. 2579/1998. Έτσι:

(α) Μετοχές, που αποκτώνται μέχρι 31 Δεκεμβρίου 2010

Επιβάλλεται φόρος με συντελεστή 1.5 τοις χιλίοις (1.5‰) στην πώληση μετοχών της Εταιρείας, οι οποίες έχουν ή θα έχουν αποκτηθεί μέχρι την 31 Δεκεμβρίου 2010. Ο φόρος υπολογίζεται επί της αξίας πώλησης και βαρύνει τον πωλητή των μετοχών, επιβάλλεται δε και στις χρηματιστηριακές και στις εξωχρηματιστηριακές πωλήσεις των εν λόγω μετοχών.

Παράλληλα, το κέρδος από την πώληση των ανωτέρω μετοχών απαλλάσσεται από τον φόρο εισοδήματος όταν ο πωλητής δεν υποχρεούται να τηρεί καθόλου βιβλία ή τηρεί βιβλία Α' ή Β' κατηγορίας του Κ.Β.Σ. Εάν ο πωλητής των ανωτέρω μετοχών τηρεί βιβλία Γ' κατηγορίας του Κ.Β.Σ. η επιβολή του φόρου εισοδήματος αναβάλλεται εφόσον ο πωλητής εμφανίζει τα κέρδη αυτά σε λογαριασμό ειδικού αποθεματικού με προορισμό τον συμψηφισμό τυχόν ζημιών που θα προκύψουν στο μέλλον από την πώληση μετοχών εισηγμένων ή όχι στο Χρηματιστήριο Αθηνών σε περίπτωση μεταγενέστερης διανομής ή κεφαλαιοποίησης του εν λόγω ειδικού αποθεματικού ή διάλυσης της επιχείρησης του πωλητή, τα κέρδη από την πώληση των μετοχών υποβάλλονται σε φόρο εισοδήματος κατ' εκείνο τον χρόνο με τις γενικές διατάξεις.

(β) Μετοχές που αποκτώνται από την 1η Ιανουαρίου 2011 και μετά

- Τα κέρδη, τα οποία αποκτούν φυσικά πρόσωπα από την πώληση μετοχών της Εταιρείας εντός δώδεκα (12) μηνών από την απόκτηση τους (βραχυπρόθεσμη επένδυση), φορολογούνται ως ακολούθως:

1. σε περίπτωση που η πώληση λαμβάνει χώρα εντός τριών (3) μηνών από την ημερομηνία απόκτησης των μετοχών, ενεργείται παρακράτηση φόρου με συντελεστή 20%, χωρίς εξάντληση της φορολογικής υποχρέωσης, ενώ
2. σε περίπτωση που η πώληση λαμβάνει χώρα εντός του διαστήματος από τρεις (3) έως δώδεκα (12) μήνες από την ημερομηνία απόκτησης των μετοχών, ενεργείται παρακράτηση φόρου με συντελεστή 10%, χωρίς εξάντληση της φορολογικής υποχρέωσης.

Για τον προσδιορισμό του κέρδους που υπόκειται σε φορολογία, λαμβάνεται υπόψη η ζημία που προκύπτει εντός του ίδιου χρονικού διαστήματος από την ίδια αιτία. Ειδικά, όταν τα κέρδη από την πώληση των μετοχών αποκτώνται από φυσικά πρόσωπα κατοίκους αλλοδαπής και με την επιφύλαξη των οριζόμενων στις Συμβάσεις Αποφυγής Διπλής Φορολογίας, με την ως άνω παρακράτηση επέρχεται εξάντληση της φορολογικής υποχρέωσης του αλλοδαπού δικαιούχου.

Σε περίπτωση που η πώληση λαμβάνει χώρα μετά την παρέλευση δώδεκα μηνών από την ημερομηνία απόκτησης των μετοχών (μακροπρόθεσμη επένδυση), τα αποκτώμενα ως άνω κέρδη απαλλάσσονται από το φόρο εισοδήματος.

- Τα κέρδη, τα οποία αποκτούν νομικά πρόσωπα από την πώληση μετοχών της Εταιρείας εντός δώδεκα (12) μηνών από την απόκτηση τους (βραχυπρόθεσμη επένδυση), φορολογούνται ως ακολούθως:

1. σε περίπτωση που η πώληση λαμβάνει χώρα εντός τριών (3) μηνών από την ημερομηνία απόκτησης των μετοχών, ενεργείται παρακράτηση φόρου με συντελεστή 20%, χωρίς εξάντληση της φορολογικής υποχρέωσης, ενώ
2. σε περίπτωση που η πώληση λαμβάνει χώρα εντός του διαστήματος από τρεις (3) έως δώδεκα (12) μήνες από την ημερομηνία απόκτησης των μετοχών, ενεργείται παρακράτηση φόρου με συντελεστή 10%, χωρίς εξάντληση της φορολογικής υποχρέωσης.

Εάν ο πωλητής είναι επιχείρηση οποιασδήποτε μορφής που τηρεί βιβλία Γ' κατηγορίας του Κ.Β.Σ. το κέρδος από την πώληση των μετοχών μετά την αφαίρεση ζημιών από την ίδια αιτία, εμφανίζεται σε λογαριασμό ειδικού αποθεματικού. Σε περίπτωση μεταγενέστερης διανομής ή κεφαλαιοποίησης του εν λόγω ειδικού αποθεματικού, το ποσό της διανομής ή κεφαλαιοποίησης υποβάλλεται σε φόρο εισοδήματος με τις γενικές διατάξεις, και από τον οφειλόμενο φόρο εκπίπτει ο ήδη παρακρατηθείς φόρος που αντιστοιχεί στο εν λόγω ποσό.

Αν στη λήξη της διαχειριστικής περιόδου προκύπτει ζημία, ανεξάρτητα αν προέρχεται από την πώληση μετοχών εισηγμένων ή μη, αυτή μειώνει το πιο πάνω αποθεματικό και αν δεν επαρκεί ή δεν υπάρχει τέτοιο αποθεματικό, το υπόλοιπο της ζημίας ή ολόκληρο το ποσό αυτής, κατά περίπτωση, δεν εκπίπτει από τα ακαθάριστα έσοδα, αλλά μεταφέρεται σε ειδικό λογαριασμό προκειμένου να συμψηφιστεί με κέρδη που θα προκύψουν στο μέλλον από την πώληση μετοχών εισηγμένων στο Χ.Α.

Σε περίπτωση που η πώληση λαμβάνει χώρα μετά την παρέλευση δώδεκα μηνών από την ημερομηνία απόκτησης των μετοχών (μακροπρόθεσμη επένδυση), τα αποκτώμενα ως άνω κέρδη απαλλάσσονται από το φόρο εισοδήματος.

Τα ανωτέρω έχουν εφαρμογή και όταν δικαιούχος του κέρδους είναι αλλοδαπό νομικό πρόσωπο, με την επιφύλαξη των οριζόμενων από τις Συμβάσεις Αποφυγής Διπλής Φορολογίας.

4.9 Μείωση ποσοστού συμμετοχής (dilution)

Η παρούσα αύξηση μετοχικού κεφαλαίου περιλαμβάνει την έκδοση νέων μετοχών και ως εκ τούτου σε περίπτωση που κάποιος μέτοχος της Εταιρείας δεν ασκήσει τα δικαιώματα προτίμησης που του αναλογούν, τότε η συμμετοχή του στο μετοχικό κεφάλαιο της Εταιρείας δύναται να μειωθεί.

Στον ακόλουθο πίνακα παρουσιάζεται η μετοχική σύνθεση της Εταιρείας σύμφωνα με το μετοχολόγιο της 04/04/2011 πριν και μετά την ολοκλήρωση της παρούσας αύξησης μετοχικού κεφαλαίου, έχοντας λάβει ως παραδοχή ότι όλοι οι παλαιοί μέτοχοι θα ασκήσουν πλήρως τα δικαιώματα τους.

Σημειώνεται ότι ως «λοιποί μέτοχοι» νοούνται οι επενδυτές που κατά την 04/04/2011 κατείχαν ποσοστό μικρότερο του 2% του μετοχικού κεφαλαίου της Εταιρείας.

Μέτοχος	Πριν την παρούσα αύξηση μετοχικού κεφαλαίου				Μετά την παρούσα αύξηση μετοχικού κεφαλαίου			
	Αριθμός Μετοχών	%	Δικαιώματα ψήφου	%	Αριθμός Μετοχών	%	Δικαιώματα ψήφου	%
Almati Services Ltd (Ελέγχεται από τον Κο Αρβανίτη Ιωάννη)	8,350,570	26.90%	617,770	1.99%	16,701,140	26.90%	1,235,540	1.99%
Millennium Bank*	0	0.00%	7,732,800	24.91%	0	0.00%	15,465,600	24.91%
Wilfried Becker	2,747,642	8.85%	2,747,642	8.85%	5,495,284	8.85%	5,495,284	8.85%
Lacoso Holdings	2,105,300	6.78%	2,105,300	6.78%	4,210,600	6.78%	4,210,600	6.78%
Pentana Holding Ltd	1,519,000	4.89%	1,519,000	4.89%	3,038,000	4.89%	3,038,000	4.89%
Παπαρούνης Σπύρος	1,436,925	4.63%	1,436,925	4.63%	2,873,850	4.63%	2,873,850	4.63%
Σαμψωνάκης Σταύρος	1,432,800	4.62%	1,432,800	4.62%	2,865,600	4.62%	2,865,600	4.62%
S.O.G. Electro Connect Ltd (Ελέγχεται από τον κο Παπαρούνη Σπύρο)	1,000,000	3.22%	1,000,000	3.22%	2,000,000	3.22%	2,000,000	3.22%
First European Retail Corp. (Ελέγχεται από τον κο Ρέστη Βίκτωρα)	1,195,000	3.85%	1,195,000	3.85%	2,390,000	3.85%	2,390,000	3.85%
Bessielo Ltd	806,050	2.60%	806,050	2.60%	1,612,100	2.60%	1,612,100	2.60%
Σαμψωνάκη Μαριλένα	715,000	2.30%	715,000	2.30%	1,430,000	2.30%	1,430,000	2.30%
Γαλιάσος Μιχαήλ	644,050	2.07%	644,050	2.07%	1,288,100	2.07%	1,288,100	2.07%
The Royal Bank of Scotland N.V	809,495	2.61%	809,495	2.61%	1,618,990	2.61%	1,618,990	2.61%
Λοιποί Μέτοχοι (<2%)	8,281,259	26.68%	8,281,259	26.68%	16,562,518	26.68%	16,562,518	26.68%
Σύνολο	31,043,091	100.00%	31,043,091	100.00%	62,086,182	100.00%	62,086,182	100.00%

Πηγή: ΙΜΠΕΡΙΟ

*Τα δικαιώματα ψήφου της ΤΡΑΠΕΖΑΣ MILLENNIUM BANK προέρχονται από τον έλεγχο των δικαιωμάτων ψήφου της εταιρείας ALMATI SERVICES LTD λόγω ενεχύρου επί μετοχών της ανωτέρω εταιρείας

Στον ακόλουθο πίνακα παρουσιάζεται η μετοχική σύνθεση της Εταιρείας σύμφωνα με το μετοχολόγιο της 04/04/2011 πριν και μετά την ολοκλήρωση της παρούσας αύξησης μετοχικού κεφαλαίου, έχοντας λάβει ως παραδοχή ότι κανείς εκ των παλαιών μετόχων δεν θα ασκήσει τα δικαιώματα του:

Μέτοχος	Πριν την παρούσα αύξηση μετοχικού κεφαλαίου				Μετά την παρούσα αύξηση μετοχικού κεφαλαίου			
	Αριθμός Μετοχών	%	Δικαιώματα ψήφου	%	Αριθμός Μετοχών	%	Δικαιώματα ψήφου	%
Almati Services Ltd (Ελέγχεται από τον Κο Αρβανίτη Ιωάννη)	8,350,570	26.90%	617,770	1.99%	8,350,570	13.45%	617,770	1.00%
Millennium Bank*	0	0.00%	7,732,800	24.91%	0	0.00%	7,732,800	12.45%
Wilfried Becker	2,747,642	8.85%	2,747,642	8.85%	2,747,642	4.43%	2,747,642	4.43%
Lacoso Holdings	2,105,300	6.78%	2,105,300	6.78%	2,105,300	3.39%	2,105,300	3.39%
Pentana Holding Ltd	1,519,000	4.89%	1,519,000	4.89%	1,519,000	2.45%	1,519,000	2.45%
Παπαρούνης Σπύρος	1,436,925	4.63%	1,436,925	4.63%	1,436,925	2.31%	1,436,925	2.31%
Σαμψωνάκης Σταύρος	1,432,800	4.62%	1,432,800	4.62%	1,432,800	2.31%	1,432,800	2.31%
S.O.G. Electro Connect Ltd (Ελέγχεται από τον κο Παπαρούνη Σπύρο)	1,000,000	3.22%	1,000,000	3.22%	1,000,000	1.61%	1,000,000	1.61%
First European Retail Corp. (Ελέγχεται από τον κο Ρέστη Βίκτωρα)	1,195,000	3.85%	1,195,000	3.85%	1,195,000	1.92%	1,195,000	1.92%
Bessielo Ltd	806,050	2.60%	806,050	2.60%	806,050	1.30%	806,050	1.30%
Σαμψωνάκη Μαριλένα	715,000	2.30%	715,000	2.30%	715,000	1.15%	715,000	1.15%
Γαλιάσος Μιχαήλ	644,050	2.07%	644,050	2.07%	644,050	1.04%	644,050	1.04%
The Royal Bank of Scotland N.V	809,495	2.61%	809,495	2.61%	809,495	1.30%	809,495	1.30%
Λοιποί Μέτοχοι (<2%)	8,281,259	26.68%	8,281,259	26.68%	8,281,259	13.34%	8,281,259	13.34%
Διάφοροι μέτοχοι **	0	0.00%	0	0.00%	31,043,091	50.00%	31,043,091	50.00%
Σύνολο	31,043,091	100.00%	31,043,091	100.00%	62,086,182	100.00%	62,086,182	100.00%

Πηγή: η Εταιρεία

**Τα δικαιώματα ψήφου της ΤΡΑΠΕΖΑΣ MILLENNIUM BANK προέρχονται από τον έλεγχο των δικαιωμάτων ψήφου της εταιρείας ALMATI SERVICES LTD λόγω ενεχύρου επί μετοχών της ανωτέρω εταιρείας*

*** Οι διάφοροι μέτοχοι είναι πρόσωπα στα οποία θα διατεθεί το σύνολο των νέων μετοχών κατόπιν απόφασης του Διοικητικού Συμβουλίου της Εταιρείας, σε περίπτωση που κανείς εκ των παλαιών μετόχων δεν ασκήσει τα δικαιώματά του.*

Σημειώνεται ότι τα παραπάνω σενάρια είναι υποθετικά και βασίζονται σε παραδοχές που πιθανότατα να μην απεικονίζουν την πραγματικότητα. Για οποιαδήποτε αλλαγή θα υπάρξει ενημέρωση του επενδυτικού κοινού.

Τα μέλη των διοικητικών, διαχειριστικών και εποπτικών οργάνων της Εταιρείας, έχουν εκφράσει την πρόθεσή τους να συμμετάσχουν στην παρούσα αύξηση μετοχικού κεφαλαίου της Εταιρείας με το ποσοστό που τους αντιστοιχεί.

Δεν είναι γνωστό στη Διοίκηση της Εταιρείας αν οι λοιποί μεγάλοι μέτοχοι προτίθενται να εγγραφούν στην παρούσα αύξηση μετοχικού κεφαλαίου ή εάν οποιοδήποτε πρόσωπο προτίθεται να εγγράψει περισσότερο από το 5% της προσφοράς.

Επισημαίνεται ότι το Διοικητικό Συμβούλιο της Εταιρείας κατά την συνεδρίασή του την 02/02/2011 αποφάσισε, τα δικαιώματα προτίμησης που αντιστοιχούν στις συνολικά 2,200,608 ίδιες μετοχές της Εταιρείας, να πωληθούν σε τρίτους κατά την περίοδο διαπραγμάτευσης των δικαιωμάτων προτίμησης.

4.10 Δαπάνες Έκδοσης

Σε περίπτωση που η ΑΜΚ καλυφθεί στο σύνολο της από τους υφιστάμενους μετόχους οι δαπάνες έκδοσης εκτιμώνται σε 260 χιλ ευρώ περίπου οι οποίες αναλύονται ως κατωτέρω:

Πόροι υπέρ Επιτροπής Κεφαλαιαγοράς	10.400 €
Δικαιώματα ΕΧΑΕ	16.300 €
Επιτροπή Ανταγωνισμού	10.900 €
Φόρος Συγκέντρωσης Κεφαλαίου	109.000 €
Δίκτυο Τράπεζας Πειραιώς	10.000 €
Λοιπές Δαπάνες (Ανακοινώσεις, Ορκωτοί Ελεγκτές κλπ).	103.400 €