



## ΟΜΙΛΟΣ INTEAL

Ανώνυμος Βιομηχανική Εμπορική Εταιρία Διοικήσεως Επιχειρήσεων και Συμμετοχών

# ΕΝΗΜΕΡΩΤΙΚΟ ΔΕΛΤΙΟ

Για την αύξηση μετοχικού κεφαλαίου με Δημόσια Προσφορά υπέρ των παλαιών μετόχων, σύμφωνα με την απόφαση της Α΄ Επαναληπτικής Έκτακτης Γενικής Συνέλευσης των μετόχων της 10/12/2007 και την εισαγωγή των νέων μετοχών στην κατηγορία << Επιτήρηση >> της αγοράς αξιών του Χρηματιστηρίου Αθηνών.

Το μετοχικό κεφάλαιο της Εταιρείας θα αυξηθεί κατά € 4.351.352 με καταβολή μετρητών και έκδοση 10.878.380 νέων κοινών ονομαστικών μετά δικαιώματος ψήφου μετοχών ονομαστικής αξίας €0,40 εκάστη, και δικαίωμα προτίμησης υπέρ των παλαιών μετόχων, κατόχων κοινών και προνομιούχων μετοχών με αναλογία 4 νέες μετοχές προς 1 παλαιά. Διευκρινίζεται ότι για την παρούσα αύξηση μετοχικού κεφαλαίου δεν υπάρχει εγγύηση κάλυψης, επομένως εάν η κάλυψη του ποσού της αύξησης του μετοχικού κεφαλαίου δεν είναι πλήρης, το μετοχικό κεφάλαιο θα αυξηθεί μέχρι του ποσού της κάλυψης, σύμφωνα με το άρθρο 13<sup>α</sup> παρ. 1 του Κ.Ν 2190/1920.

Το Διοικητικό Συμβούλιο της Επιτροπής Κεφαλαιαγοράς ενέκρινε το περιεχόμενο του Παρόντος Ενημερωτικού Δελτίου, μόνο όσον αφορά στην κάλυψη των αναγκών πληροφόρησης του επενδυτικού κοινού, όπως αυτές καθορίζονται από τις διατάξεις του Ν. 3401/2005 και του Κανονισμού (ΕΚ) 809/2004 της Επιτροπής της Ευρωπαϊκής Ένωσης.

**Ημερομηνία έκδοσης του Ενημερωτικού Δελτίου είναι η 10/07/2008**

## ΠΙΝΑΚΑΣ ΠΕΡΙΕΧΟΜΕΝΩΝ

1.	ΠΕΡΙΛΗΠΤΙΚΟ ΣΗΜΕΙΩΜΑ.....	9
1.1	<b>Συνοπτικές Πληροφορίες για την Εταιρία.....</b>	<b>9</b>
1.1.1	Επιχειρηματική Δραστηριότητα.....	9
1.1.2	Μετοχική Σύνθεση.....	10
1.1.3	Διοίκηση της Εταιρίας.....	12
1.1.4	Πληροφορίες σχετικά με τις μετοχές της Εταιρίας.....	13
1.1.5	Όροι της αύξησης του μετοχικού κεφαλαίου με καταβολή μετρητών και χρήση των εσόδων που θα προέλθουν από την αύξηση.....	13
1.2	<b>Διαδικασία ασκήσης δικαιωμάτων προτιμησης.....</b>	<b>17</b>
1.3	<b>Συνοπτικές Χρηματοοικονομικές Πληροφορίες.....</b>	<b>19</b>
1.3.1	Συνοπτικές Χρηματοοικονομικές Πληροφορίες Χρήσεων 2005 – 2006 – 2007 και περιόδου 01.01.2008 – 31.03.2008 βάσει των Διεθνών Προτύπων Χρηματοοικονομικής Πληροφόρησης (Δ.Π.Χ.Π.).....	19
1.4	<b>Παράγοντες Κινδύνου.....</b>	<b>24</b>
2.	ΠΑΡΑΓΟΝΤΕΣ ΚΙΝΔΥΝΟΥ.....	26
2.1	<b>Κίνδυνοι που Σχετίζονται με τον Όμιλο INTEAL.....</b>	<b>26</b>
✎	Κίνδυνοι από ενδεχόμενες εκκρεμότητες του παρελθόντος και από τις αναγκαίες ενέργειες εξυγίανσης της εταιρίας.....	26
✓	Κίνδυνος από συμμετοχές της Εταιρίας σε εταιρίες που βρίσκονται σε καθεστώς αδράνειας, εκκαθάρισης, πτώχευσης ή άλλο παρόμοιο καθεστώς.....	27
✓	Ενδεχόμενη μερική κάλυψη της αύξησης του μετοχικού κεφαλαίου.....	27
✓	Διαπραγμάτευση των μετοχών της Εταιρίας στην «Κατηγορία Επιτήρησης».....	28
✓	Ενδεχόμενο υπαγωγής των προνομιούχων μετοχών της Εταιρίας στην «Κατηγορία Ειδικών Χρηματιστηριακών Χαρακτηριστικών».....	28
✓	Λειτουργικό Κόστος.....	28
✓	Κίνδυνος αναστροφής της υφιστάμενης τάσης αύξησης των πωλήσεων.....	29
✓	Κίνδυνος από την δυσχέρεια σχηματισμού προβλέψεων στον κλάδο της πληροφορικής.....	29
✓	Έντονος ανταγωνισμός στον κλάδο πώλησης φορητών ηλεκτρονικών υπολογιστών.....	29
✓	Καλή φήμη.....	29
✓	Εξάρτηση από την ομαλή λειτουργία του Κέντρου Πιστοποίησης Ψηφιακών Υπογραφών της θυγατρικής εταιρίας ADACOM.....	29
✓	Κίνδυνος από προβλήματα στη λειτουργία και υλοποίηση έργων πληροφορικής.....	30

✓	Νομικό πλαίσιο τομέων δραστηριοποίησης της Εταιρίας και των θυγατρικών της (πληροφορική, παροχή υπηρεσιών πιστοποίησης, κλπ).....	30
✓	Ενδεχόμενη αδυναμία σωστής ενημέρωσης των επενδυτών .....	30
✓	Δικαιώματα Πνευματικής και Βιομηχανικής Ιδιοκτησίας.....	31
✓	Κίνδυνος Ρευστότητας .....	31
❖	Κίνδυνος από Επισφαλείς απαιτήσεις .....	32
❖	Κίνδυνος από Καθυστέρηση πληρωμών από πωλήσεις στο Ελληνικό Δημόσιο.....	32
❖	Κίνδυνος από διακοπή υφιστάμενων δανειακών γραμμών .....	32
✓	Εξάρτηση από Πελάτες - Έργα .....	33
✓	Εξάρτηση από Βασικούς Προμηθευτές και εν γένει Προϊόντα Τεχνολογίας.....	33
❖	Εξάρτηση από Προμηθευτές.....	34
❖	Μεταβολή εμπορικής πολιτικής των προμηθευτών.....	34
❖	Μεταβολή πιστωτικής πολιτικής των προμηθευτών.....	35
❖	Εξάρτηση από τον προμηθευτή TOSHIBA .....	35
❖	Εξάρτηση της κερδοφορίας από την TOSHIBA .....	35
✓	Εξάρτηση από Προμηθευτές Τεχνολογίας.....	35
✓	Ελαττωματικά προϊόντα .....	36
✓	Εξάρτηση των Αποτελεσμάτων από Διακυμάνσεις των Συναλλαγματικών Ισοτιμιών .....	36
✓	Κίνδυνοι από την Αποχώρηση Στελεχών από τον Εταιρία .....	36
✓	Κίνδυνοι που Σχετίζονται με τη Μερισματική Πολιτική.....	37
✓	Κίνδυνος από Εκκρεμείς Φορολογικές Υποθέσεις.....	37
✓	Κίνδυνος από τη μη επαρκή ασφάλιση των πάγιων και λοιπών περιουσιακών στοιχείων της Εταιρίας.....	37
✓	Κίνδυνος από τη φύλαξη και μεταφορά των προϊόντων από ανεξάρτητη εταιρία .....	38
✓	Κίνδυνος από τη σύμβαση με τη ALC NOVELLE INVESTMENTS LTD .....	38
✓	Ισχυρή πλειοψηφία από βασικό μέτοχο.....	39
✓	Μεταφορικά κόστη .....	39
✓	Εγγυήσεις Μετόχων .....	39
<b>2.2</b>	<b>Κίνδυνοι που Σχετίζονται με τον Κλάδο στον οποίο Δραστηριοποιείται η Εταιρία .....</b>	<b>39</b>
✓	Ανταγωνισμός .....	39
✓	Τεχνολογικές Εξελίξεις.....	40
✓	Παράγοντες Πολιτικής και Οικονομικής Φύσεως ή και Φυσικές Καταστροφές που δεν Τελούν	

	υπό τον Έλεγχο της Εταιρίας .....	40
✓	Κίνδυνος από την απουσία επαρκών επενδύσεων.....	40
<b>2.3</b>	<b>Κίνδυνοι που Σχετίζονται με την Τιμή της Μετοχής.....</b>	<b>40</b>
✓	Συγκυριακοί Εξωγενείς Παράγοντες.....	40
✓	Κίνδυνος Ρευστότητας και Διακύμανση της Τιμής των Μετοχών.....	41
<b>3.</b>	<b>ΕΓΓΡΑΦΟ ΑΝΑΦΟΡΑΣ .....</b>	<b>42</b>
<b>3.1</b>	<b>ΓΕΝΙΚΑ.....</b>	<b>42</b>
<b>3.2</b>	<b>Όροι της αύξησης του μετοχικού κεφαλαίου με καταβολή μετρητών και χρήση των εσόδων.....</b>	<b>43</b>
<b>3.3</b>	<b>Διαδικασία άσκησης δικαιωμάτων προτιμησης.....</b>	<b>46</b>
<b>3.4</b>	<b>Φορολογικοί έλεγχοι.....</b>	<b>48</b>
3.4.1	Φορολογικός Έλεγχος της Εταιρίας και των Ενοποιούμενων εταιριών.....	48
3.4.1.1	Σύνοψη των φορολογικών εκκρεμοτήτων.....	49
<b>3.5</b>	<b>Νομική Κατάσταση Εταιρίας.....</b>	<b>49</b>
<b>3.6</b>	<b>Επιλεγμένες Ενοποιημένες Χρηματοοικονομικές Πληροφορίες Χρήσεων 2005 – 2006 – 2007 &amp; περίοδο 01.01.2008 – 31.03.2008 βάσει των Διεθνών Προτύπων Χρηματοοικονομικής Πληροφόρησης (Δ.Π.Χ.Π.).....</b>	<b>50</b>
<b>3.7</b>	<b>Πληροφορίες για τη Σύntαξη του Ενημερωτικού Δελτίου και τους Ελεγκτές της Εταιρίας.....</b>	<b>56</b>
3.7.1	Τακτικοί Ορκωτοί Ελεγκτές Εταιρίας.....	57
3.7.2	Τακτικοί Ορκωτοί Ελεγκτές- Λογιστές Ενοποιούμενων Εταιριών.....	61
3.7.3	Έγγραφα στην Διάθεση του Κοινού.....	61
3.7.4	Έγγραφα μέσω Παραπομπής.....	62
<b>3.8</b>	<b>Πληροφορίες για τον Εκδότη.....</b>	<b>63</b>
3.8.1	Γενικές Πληροφορίες.....	63
3.8.2	Σύντομο Ιστορικό.....	63
<b>3.9</b>	<b>Επισκόπηση της Επιχειρηματικής Δραστηριότητας.....</b>	<b>66</b>
3.9.1	Κύριοι Τομείς Δραστηριότητας.....	66
3.9.1.1	Εμπορία Προϊόντων & Παροχή Υπηρεσιών Πληροφορικής.....	66
3.9.2	Ανάλυση Κύκλου Εργασιών.....	67
3.9.2.1	Ανά Εταιρία.....	67
3.9.2.2	Ανά Πελάτη.....	68
3.9.2.3	Παράγοντες που Επηρεάζουν τις Δραστηριότητες του Ομίλου INTEAL.....	69
3.9.3	Δίκτυο Πωλήσεων Ομίλου INTEAL.....	70
3.9.3.1	Δίκτυο Εσωτερικού.....	70
3.9.3.2	Δίκτυο Εξωτερικού.....	70
<b>3.10</b>	<b>Άδειες Λειτουργίας, Σήματα &amp; Ευρεσιτεχνίες.....</b>	<b>70</b>

3.10.1	Άδειες Λειτουργίας .....	70
3.10.2	Εμπορικά Σήματα.....	70
3.10.3	Προμηθευτές.....	71
<b>3.11</b>	<b>Σημαντικές Συμβάσεις.....</b>	<b>71</b>
3.11.1	Συμβάσεις με Προμηθευτές & Αντιπροσωπίες.....	72
3.11.2	Συμβάσεις με Πελάτες & Αντιπροσώπους του Ομίλου INTEAL.....	72
3.11.3	Συμβάσεις Πρακτορείας Επιχειρηματικών Απαιτήσεων (Factoring).....	73
3.11.4	Τραπεζικός Δανεισμός.....	74
<b>3.12</b>	<b>Γήπεδα – Οικόπεδα – Κτιριακές Εγκαταστάσεις – Μηχανολογικός Εξοπλισμός - Εγγυήσεις - Εμπράγματα Ασφάλειες.....</b>	<b>74</b>
3.12.1	Γήπεδα - Οικόπεδα - Κτιριακές Εγκαταστάσεις .....	74
3.12.2	Μηχανολογικός Εξοπλισμός.....	74
3.12.3	Ασφαλιστήρια Συμβόλαια .....	75
3.12.4	Εμπράγματα Βάρη και Εγγυήσεις.....	77
<b>3.13</b>	<b>Επενδύσεις Ομίλου INTEAL.....</b>	<b>78</b>
3.13.1	Επενδύσεις (Προσθήκες) Περιόδου 2005 - 31.03.2008.....	78
3.13.2	Συμμετοχές σε Εταιρίες του Ομίλου Περιόδου 2005 – 2007 & 31.03.2008.....	79
3.13.3	Τρέχουσες και Σκοπούμενες Επενδύσεις .....	79
3.13.4	Χρήση των αντληθέντων κεφαλαίων της από 10.12.2007 Ά Επαναληπτικής Έκτακτης Γενικής Συνέλευσης .....	79
<b>3.14</b>	<b>Οργανωτική Διάρθρωση Ομίλου INTEAL .....</b>	<b>79</b>
<b>3.15</b>	<b>Πληροφορίες Σχετικά με τις Συμμετοχές του Ομίλου INTEAL.....</b>	<b>80</b>
3.15.1	Θυγατρικές Εταιρίες.....	82
3.15.1.1	INTEAL ΗΛΕΚΤΡΟΝΙΚΗ Α.Β.Ε.Ε.....	82
3.15.1.2	INTEAL ΣΥΣΤΗΜΑΤΑ ΤΡΑΠΕΖΙΚΩΝ ΕΜΠΟΡΙΚΩΝ ΕΦΑΡΜΟΓΩΝ Α.Ε.Β.Ε. ....	84
3.15.1.3	MY MULTI SHOP ΗΛΕΚΤΡΟΝΙΚΑ - ΑΝΑΛΩΣΙΜΑ Α.Β.Ε.Ε. ....	86
3.15.1.4	ΑΝΤΑΚΟΜ - ΠΡΟΗΓΜΕΝΕΣ ΕΦΑΡΜΟΓΕΣ ΔΙΑΔΙΚΤΥΟΥ Α.Ε.....	88
<b>3.16</b>	<b>Ενοποιημένες Χρηματοοικονομικές Πληροφορίες Χρήσεων 2005-2006-2007 βάσει των Διεθνών Προτύπων Χρηματοοικονομικής Πληροφόρησης (Δ.Π.Χ.Π.).....</b>	<b>91</b>
3.16.1	Γνωστοποίηση Συγκριτικών αναμορφώσεων .....	91
	Πηγή: Δημοσιευμένες και Ελεγμένες Οικονομικές Καταστάσεις .....	92
3.16.2	Γενικά στοιχεία των εταιριών που συμμετέχουν στις ενοποιημένες οικονομικές καταστάσεις του 2005-2006-2007.....	92
3.16.3	Χρηματοοικονομικές Πληροφορίες Ενοποιημένων Αποτελεσμάτων 2005 – 2006 – 2007 .....	95

3.16.4	Εξέλιξη Ενοποιημένου Κύκλου Εργασιών – Ενοποιημένων Αποτελεσμάτων 2005 – 2006 – 2007 .....	97
3.16.5	Χρηματοοικονομικές Πληροφορίες Ενοποιημένης Λογιστικής Κατάστασης 2005 – 2006 - 2007	100
3.16.6	Ανάλυση Σημαντικών Πληροφοριών Ενοποιημένων Ισολογισμών 2005 – 2006 – 2007.....	100
3.16.7	Χρηματοοικονομικές Πληροφορίες Ενοποιημένων Ταμειακών Ροών 2005 - 2006 - 2007.....	107
3.16.8	Χρηματοοικονομικές Πληροφορίες για τις Μεταβολές της Καθαρής Θέσης του Ομίλου 2005 – 2006 - 2007 .....	109
3.16.9	Επεξηγηματικές Πληροφορίες .....	109
<b>3.17</b>	<b>Ενοποιημένες Χρηματοοικονομικές Πληροφορίες α΄ τριμήνου 2008 βάσει των Διεθνών Προτύπων Χρηματοοικονομικής Πληροφόρησης (Δ.Π.Χ.Π.).....</b>	<b>110</b>
3.17.1	Ανακατάταξη κονδυλίων συγκριτικής Οικονομικής Πληροφόρησης .....	110
3.17.2	Δομή του ομίλου.....	110
3.17.3	Χρηματοοικονομικές Πληροφορίες Ενοποιημένων Αποτελεσμάτων περιόδου 01.01.2008-31.03.2008 .....	112
3.17.4	Εξέλιξη Ενοποιημένου Κύκλου Εργασιών – Ενοποιημένων Αποτελεσμάτων 31.03.2008.....	112
3.17.5	Χρηματοοικονομικές Πληροφορίες Ενοποιημένης Λογιστικής Κατάστασης περιόδου 31-03.2008 .....	113
3.17.6	Ανάλυση Σημαντικών Πληροφοριών Ενοποιημένων Ισολογισμών περιόδου 01.01.2008-31.03.2008 .....	115
3.17.7	Χρηματοοικονομικές Πληροφορίες Ενοποιημένων Ταμειακών Ροών 01.01 – 31.03.2008 .....	118
3.17.8	Κατάσταση μεταβολών Ιδίων Κεφαλαίων .....	119
<b>3.18</b>	<b>Πληροφορίες για τα κεφάλαια της Εταιρίας.....</b>	<b>119</b>
3.18.1	Κεφαλαιακή Διάρθρωση & Συνολικό Καθαρό Χρηματοοικονομικό Χρέος Ομίλου INTEAL .....	120
3.18.2	Δήλωση για την Επάρκεια του Κεφαλαίου Κίνησης .....	122
<b>3.19</b>	<b>Σημαντικές Αλλαγές στη Χρηματοοικονομική ή Εμπορική Θέση της Εταιρίας.....</b>	<b>123</b>
<b>3.20</b>	<b>Συναλλαγές με Συνδεδεμένα Μέρη.....</b>	<b>123</b>
3.20.1	Εταιρίες με Κοινή Διοίκηση.....	124
3.20.2	Αμοιβές Μελών Δ.Σ. για τις Χρήσεις 2005 – 2006 – 2007 .....	124
3.20.3	Συναλλαγές με τους Βασικούς Μετόχους.....	124
3.20.4	Διεταιρικές Συναλλαγές Ομίλου 2005 - 2006 – 2007 & 01.01.2008-31.03.2008.....	126
<b>3.21</b>	<b>Δικαστικές και Διαιτητικές Διαδικασίες.....</b>	<b>129</b>
<b>3.22</b>	<b>Μερισματική Πολιτική.....</b>	<b>130</b>
<b>3.23</b>	<b>Πληροφορίες για τις Τάσεις.....</b>	<b>131</b>
<b>3.24</b>	<b>Διοικητικά, Διαχειριστικά και Εποπτικά Όργανα και Ανώτερα Διοικητικά Στελέχη .....</b>	<b>133</b>

3.24.1	Διοικητικό Συμβούλιο .....	134
3.24.2	Εκπροσώπηση της Εταιρίας .....	135
3.24.3	Ελεγκτική Επιτροπή .....	136
3.24.4	Εταιρική Διακυβέρνηση .....	136
3.24.5	Δηλώσεις μελών διοικητικών, διαχειριστικών και εποπτικών οργάνων.....	137
3.24.6	Αμοιβές και Οφέλη .....	138
3.24.7	Συμμετοχές των μελών των Διοικητικών, Διαχειριστικών και Εποπτικών Οργάνων του Ομίλου INTEAL στην Διοίκηση ή / και στο Κεφάλαιο άλλων Εταιριών.....	140
3.24.8	Μετοχές του Ομίλου INTEAL που κατέχονται από μέλη των Διοικητικών, Διαχειριστικών και Εποπτικών Οργάνων .....	141
<b>3.25</b>	<b>Οργανόγραμμα.....</b>	<b>141</b>
<b>3.26</b>	<b>Προσωπικό.....</b>	<b>142</b>
<b>3.27</b>	<b>Μετοχικό Κεφάλαιο .....</b>	<b>143</b>
3.27.1	Καταβεβλημένο Μετοχικό Κεφάλαιο.....	143
3.27.2	Εξέλιξη Μετοχικού Κεφαλαίου .....	143
<b>3.28</b>	<b>Μέτοχοι .....</b>	<b>147</b>
<b>3.29</b>	<b>Επίτευξη Επαρκούς Διασποράς.....</b>	<b>148</b>
<b>3.30</b>	<b>Αποϋλοποίηση Μετοχών .....</b>	<b>149</b>
<b>3.31</b>	<b>Καταστατικό.....</b>	<b>149</b>
<b>4.</b>	<b>ΣΗΜΕΙΩΜΑ ΜΕΤΟΧΙΚΟΥ ΤΙΤΛΟΥ.....</b>	<b>153</b>
<b>4.1</b>	<b>Όροι της Αύξησης Μετοχικού Κεφαλαίου.....</b>	<b>153</b>
<b>4.2</b>	<b>Διαδικασία ασκήσης δικαιωμάτων προτίμησης.....</b>	<b>156</b>
<b>4.3</b>	<b>Δήλωση Κυρίου Μετόχου.....</b>	<b>158</b>
<b>4.4</b>	<b>Πληροφορίες Σχετικά με τις Προς Διαπραγμάτευση Μετοχές της εταιρίας .....</b>	<b>158</b>
4.4.1	Δικαιώματα Κοινών & Προνομιούχων Μετόχων .....	159
4.4.1.1	Δικαίωμα Μερισματος .....	160
4.4.1.2	Δικαιώματα Ψήφου.....	161
4.4.1.3	Δικαιώματα Προτίμησης.....	162
4.4.1.4	Δικαίωμα στο Προϊόν της Εκκαθάρισης.....	163
4.4.1.5	Δικαιώματα Μειοψηφίας.....	163
4.4.2	Διαπραγματευσιμότητα των Μετοχών.....	164
4.4.3	Προτάσεις Εξαγοράς.....	164
4.4.4	Φορολογία Μερισμάτων.....	164
4.4.5	Διασπορά (Dilution) .....	165
<b>4.5</b>	<b>Προορισμός νέων κεφαλαίων.....</b>	<b>166</b>
<b>4.6</b>	<b>Χρονοδιάγραμμα Έναρξης Διαπραγμάτευσης των Μετοχών .....</b>	<b>167</b>

4.7	Διάθεση Ενημερωτικού Δελτίου .....	167
4.8	Δαπάνες Εκδοσης.....	167

---



## 1. ΠΕΡΙΛΗΠΤΙΚΟ ΣΗΜΕΙΩΜΑ

---

Το παρόν Περιληπτικό Σημείωμα αποτελεί εισαγωγή του Ενημερωτικού Δελτίου. Κάθε επενδυτής πρέπει να βασίσει οποιαδήποτε επενδυτική απόφασή του για κινητές αξίες στην εξέταση του Ενημερωτικού Δελτίου ως συνόλου.

Σε περίπτωση που αξίωση σχετική με τις πληροφορίες που περιέχονται στο Ενημερωτικό Δελτίο ασκείται ενώπιον δικαστηρίου, ο ενάγων επενδυτής ενδέχεται να υποχρεωθεί να φέρει τα έξοδα μετάφρασης μέρους ή του συνόλου του Ενημερωτικού Δελτίου πριν από την έναρξη της παραπάνω διαδικασίας. Αστική ευθύνη αποδίδεται στα πρόσωπα εκείνα που υπέβαλαν το περιληπτικό σημείωμα, συμπεριλαμβανομένης οποιασδήποτε μετάφρασής του, και ζήτησαν την κοινοποίησή του σύμφωνα με το άρθρο 18 του Ν. 3401/2005 μόνον εφόσον το εν λόγω σημείωμα είναι παραπλανητικό, ανακριβές ή δεν παρουσιάζει συνάφεια όταν διαβάζεται σε συνδυασμό με τα υπόλοιπα μέρη του Ενημερωτικού Δελτίου.

Το παρόν Ενημερωτικό Δελτίο έχει συνταχθεί σύμφωνα με την ισχύουσα ελληνική νομοθεσία και έχει εγκριθεί από το Δ.Σ. της Επιτροπής Κεφαλαιαγοράς μόνο όσον αφορά την κάλυψη των αναγκών πληροφόρησης του επενδυτικού κοινού, όπως αυτές καθορίζονται από τις διατάξεις του Κανονισμού (ΕΚ) 809/2004 της Επιτροπής της Ευρωπαϊκής Ένωσης.

Το παρόν Περιληπτικό Σημείωμα περιλαμβάνει τη συνοπτική περιγραφή της επιχειρηματικής δραστηριότητας, της Διοίκησης, της μετοχικής σύνθεσης, των όρων της αποφασισθείσας αύξησης μετοχικού κεφαλαίου με καταβολή μετρητών και της χρήσης των εσόδων της καθώς και των χρηματοοικονομικών πληροφοριών της Εταιρείας «ΟΜΙΛΟΣ INTEAL Ανώνυμος Βιομηχανική Εμπορική Εταιρία Διοικήσεως Επιχειρήσεων και Συμμετοχών» (εφεξής η «Εταιρία» ή «Εκδότης» ή «Όμιλος INTEAL»).

### 1.1 ΣΥΝΟΠΤΙΚΕΣ ΠΛΗΡΟΦΟΡΙΕΣ ΓΙΑ ΤΗΝ ΕΤΑΙΡΙΑ

#### 1.1.1 Επιχειρηματική Δραστηριότητα

Ο Όμιλος INTEAL λειτουργεί ως εταιρία συμμετοχών με κύριο αντικείμενο τις επενδύσεις σε εταιρίες διανομής και παροχής υπηρεσιών στον κλάδο των ηλεκτρονικών προϊόντων και ψηφιακής ασφάλειας. Τον Απρίλιο του 2006 αποχώρησε από τον κλάδο των τηλεπικοινωνιών στον οποίο διατηρούσε παρουσία μέσω της SPACEPHONE.

Το διάγραμμα που ακολουθεί παρουσιάζει τη δομή των εταιριών του Ομίλου INTEAL καθώς και τα ποσοστά συμμετοχής του Ομίλου σε αυτές κατά την 31.03.2008.

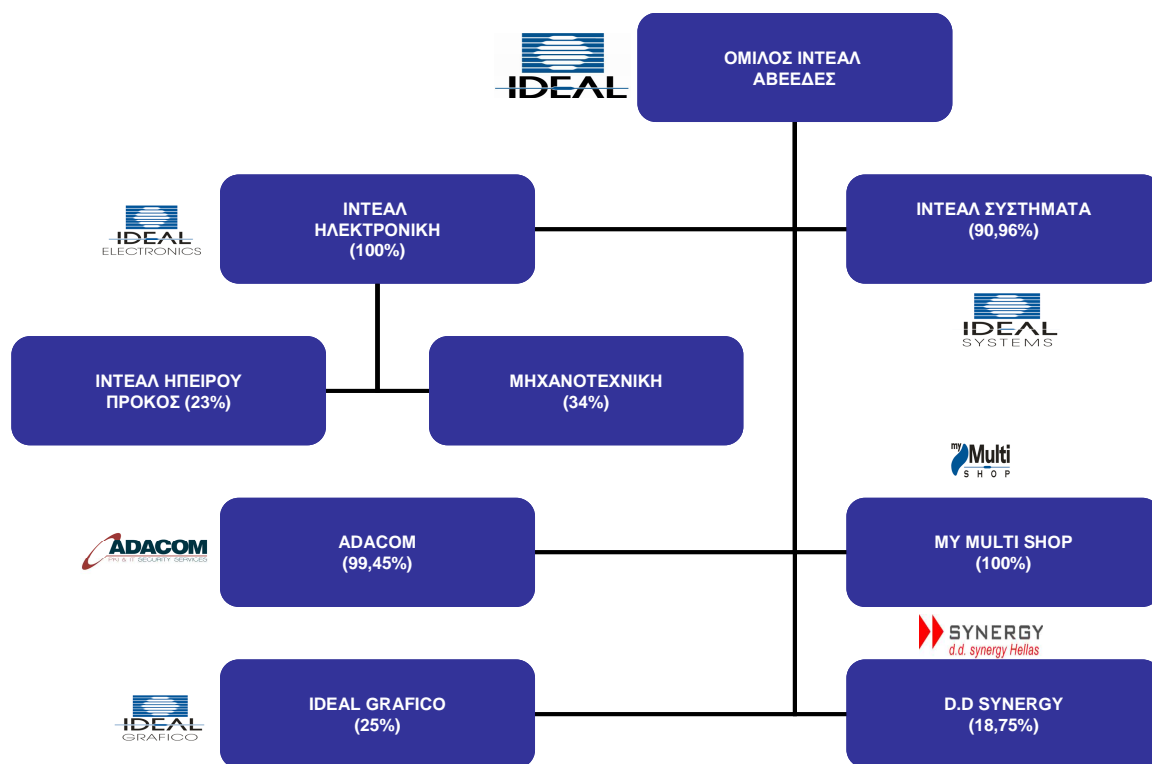

Πηγή: Όμιλος INTEAL

#### Σημείωση :

Στις δημοσιευμένες οικονομικές καταστάσεις έως την 31/12/2005 η εταιρία D.D. SYNERGY HELLAS AE στην οποία ο Όμιλος Ιντεάλ συμμετέχει με ποσοστό 18.75% παρουσιάζονταν ως έμμεση συμμετοχή μέσω της θυγατρικής της εταιρίας Ι Συστήματα. Με 31/12/2006, η θυγατρική εμφανίζεται ως άμεση συμμετοχή του Ομίλου Ιντεάλ, ο οποίος είχε υπογράψει και την οριστική σύμβαση συμμετοχής στην αύξηση του μετοχικού κεφαλαίου της εταιρίας D.D. SYNERGY HELLAS AE με καταβολή μετρητών, και συγκεκριμένα ποσού (150.000.000 δρχ) ήτοι € 440.205,42 την 3/7/2001 με απόκτηση 600 κοινών ονομαστικών μετά ψήφου μετοχών, οι οποίες αντιστοιχούν σε ποσοστό 18,75%.

Οι θυγατρικές στις οποίες ο Όμιλος Ιντεάλ κατέχει ποσοστό συμμετοχής άνω του 50%, και αποτελούν την βασική επιχειρηματική του δραστηριότητα, έχουν ως ακολούθως:

- Η INTEAL ΗΛΕΚΤΡΟΝΙΚΗ δραστηριοποιείται κυρίως στην «Εμπορία Προϊόντων Πληροφορικής & Προβολικών Συστημάτων»
- Η INTEAL ΣΥΣΤΗΜΑΤΑ δραστηριοποιείται κυρίως στην «Παροχή Λύσεων Πληροφορικής».
- Η MY MULTI SHOP δραστηριοποιείται κυρίως στην εμπορία «Προϊόντων Αυτοματισμού Γραφείου».
- Η ANTAKOM δραστηριοποιείται κυρίως στην «Παροχή Υπηρεσιών Ψηφιακής Ασφάλειας»

#### 1.1.2 Μετοχική Σύνθεση

Η μετοχική σύνθεση του Ομίλου INTEAL σύμφωνα με το μετοχολόγιο της 29-05-2008, παρουσιάζεται στους παρακάτω πίνακες.

<b>Μετοχική Σύνθεση - Κοινές Μετοχές</b>			
<b>ΜΕΤΟΧΟΣ</b>	<b>ΑΡΙΘΜΟΣ ΚΟΙΝΩΝ ΜΕΤΟΧΩΝ</b>	<b>ΔΙΚΑΙΩΜΑΤΑ ΨΗΦΟΥ</b>	<b>(%)</b>
THRUSH INVESTMETNS HOLDING LTD	856.552	856.552	35,1%
TINOLA SERVICES S.A	280.000	280.000	11,5%
ALPHA ΤΡΑΠΕΖΑ	172.360	172.360	7,1%
CITIBANK INTERNATIONAL PLC	140.000	140.000	5,7%
EFG EUROBANK	100.271	100.271	4,1%
Λοιποί Επενδυτές	894.412	894.412	36,6%
<b>Σύνολο Κοινών Μετοχών</b>	<b>2.443.595</b>	<b>2.443.595</b>	<b>100,0%</b>

Πηγή: Όμιλος INTEAL

Σημείωση : Δικαιώματα ψήφου βάσει ν. 3556/2007.

<b>Μετοχική Σύνθεση - Προνομιούχες Μετοχές</b>			
<b>ΜΕΤΟΧΟΣ</b>	<b>ΑΡΙΘΜΟΣ ΠΡΟΝΟΜΙΟΥΧΩΝ ΜΕΤΟΧΩΝ</b>	<b>ΔΙΚΑΙΩΜΑΤΑ ΨΗΦΟΥ</b>	<b>(%)</b>
THRUSH INVESTMETNS HOLDING LTD	268.063	0	97,1%
ΛΥΡΙΝΤΖΑΚΗΣ ΣΤΑΥΡΟΣ	2.230	0	0,8%
Λοιποί Επενδυτές	5.707	0	2,1%
<b>Σύνολο Προνομιούχων Μετοχών</b>	<b>276.000</b>	<b>0</b>	<b>100,0%</b>

Πηγή: Όμιλος INTEAL

Πέραν των μετόχων που παρατίθενται στους παραπάνω πίνακες, κανένα πρόσωπο, μη μέλος του διοικητικού, διαχειριστικού ή εποπτικού οργάνου, δεν κατέχει, άμεσα ή έμμεσα, ποσοστό άνω του 5% του μετοχικού κεφαλαίου ή των δικαιωμάτων ψήφου της Εταιρίας.

Η Εταιρία δεν κατέχει ίδιες μετοχές.

Η εταιρία THRUSH INVESTMENT HOLDINGS Ltd. έχει απώτερο μέτοχο το ίδρυμα LAVONOS ANSTALT, το οποίο εδρεύει στο Λιχτενστάιν.

Η εταιρία LAVONOS ANSTALT μετά την αποφασισθείσα από την Έκτακτη Γενική Συνέλευση (Β' Επαναληπτική) της 17.03.2006 αύξηση του μετοχικού κεφαλαίου της εταιρίας ΟΜΙΛΟΣ INTEAL ΑΒΕΕΔΕΣ και την εισαγωγή προς διαπραγμάτευση των νέων μετοχών αυτής την 02.04.2007, κατέχει εμμέσως, ήτοι μέσω των ελεγχόμενων απ' αυτήν εταιριών, THRUSH INVESTMENTS HOLDING LTD, BOVAL SA και PATELLA FINANCE ESTABLISHMENT, συνολικό ποσοστό συμμετοχής επί του συνόλου των δικαιωμάτων ψήφου της εταιρίας ΟΜΙΛΟΣ INTEAL ΑΒΕΕΔΕΣ ανερχόμενο σε 48,07%, και συνολικό ποσοστό συμμετοχής επί του συνόλου των μετοχών της Εταιρίας ανερχόμενο σε 53,05%.

Συγκεκριμένα, τα ποσοστά συμμετοχής των ως άνω ελεγχόμενων από την LAVONOS ANSTALT εταιριών στο μετοχικό κεφάλαιο του Ομίλου INTEAL αναλύονται ως εξής:

- THRUSH INVESTMENTS HOLDING LTD: ποσοστό συμμετοχής 35,05% επί του συνόλου των δικαιωμάτων ψήφου και 41,35% επί του συνόλου των μετοχών της Εταιρίας,
- BOVAL SA: ποσοστό συμμετοχής 11,47% επί του συνόλου των δικαιωμάτων ψήφου και 10,31% επί του συνόλου των μετοχών της Εταιρίας

- PATELLA FINANCE ESTABLISHMENT: ποσοστό συμμετοχής 1,55% επί του συνόλου των δικαιωμάτων ψήφου και 1,39% επί του συνόλου των μετοχών της Εταιρίας.

Η εταιρία LAVONOS ANSTALT δεν κατέχει άμεση συμμετοχή στο μετοχικό κεφάλαιο του Ομίλου INTEAL.

Διευκρινίζεται ότι η προαναφερθείσα εταιρία BOVAL SA κατέχει, μετά την αποφασισθείσα από την Έκτακτη Γενική Συνέλευση (Β΄ Επαναληπτική) της 17.03.2006 αύξηση του μετοχικού κεφαλαίου της εταιρίας ΟΜΙΛΟΣ INTEAL ΑΒΕΕΔΕΣ και την εισαγωγή προς διαπραγμάτευση των νέων μετοχών αυτής την 02.04.2007, εμμέσως, ήτοι μέσω της ελεγχόμενης απ' αυτήν εταιρίας TINOLA HOLDING SA, η οποία με τη σειρά της ελέγχει την εταιρία TINOLA SERVICES S.A, συνολικό ποσοστό συμμετοχής περίπου 11,47% επί του συνόλου των δικαιωμάτων ψήφου της εταιρίας ΟΜΙΛΟΣ INTEAL ΑΒΕΕΔΕΣ, και συνολικό ποσοστό συμμετοχής 10,31% επί του συνόλου των μετοχών της Εταιρίας.

Συγκεκριμένα, τα ποσοστά συμμετοχής της ως άνω ελεγχόμενης από τη BOVAL SA εταιρίας TINOLA HOLDING SA στο μετοχικό κεφάλαιο του Ομίλου INTEAL ανέρχονται σε 0,02% επί του συνόλου των δικαιωμάτων ψήφου και περίπου 0,01% επί του συνόλου των μετοχών, ενώ τα ποσοστά συμμετοχής της ελεγχόμενης από την TINOLA HOLDING SA εταιρίας TINOLA SERVICES S.A ανέρχονται σε περίπου 11,46% επί του συνόλου των δικαιωμάτων ψήφου και 10,30% επί του συνόλου των μετοχών του Ομίλου INTEAL.

Η εταιρία BOVAL SA δεν κατέχει άμεση συμμετοχή στο μετοχικό κεφάλαιο του Ομίλου INTEAL.

Σημειώνεται ότι δεν έχει περιέλθει σε γνώση της Εταιρίας τυχόν ενεχυρίαση μετοχών της, κοινών ή προνομιούχων.

Η Εταιρία δε γνωρίζει καμία συμφωνία της οποίας η εφαρμογή θα μπορούσε, σε μια μεταγενέστερη ημερομηνία, να επιφέρει αλλαγές όσον αφορά τον έλεγχο της. Η Εταιρία τηρεί τις διατάξεις του Κ.Ν. 2190/1920, της χρηματιστηριακής νομοθεσίας και της νομοθεσίας περί Εταιρικής Διακυβέρνησης προκειμένου να διασφαλιστεί στο μέτρο του δυνατού ότι ο εν λόγω έλεγχος δεν ασκείται με τρόπο καταχρηστικό.

### 1.1.3 Διοίκηση της Εταιρίας

Το παρόν Διοικητικό Συμβούλιο του Ομίλου INTEAL εκλέχθηκε κατά την από 30.6.2008 συνεδρίαση της Τακτικής Γενικής Συνέλευσης των Μετόχων της Εταιρίας, συγκροτήθηκε σε σώμα κατά την από 30.6.2008 συνεδρίαση του Διοικητικού Συμβουλίου και αποτελείται από τα ακόλουθα οκτώ (8) μέλη:

Όνοματεπώνυμο	Θέση στο Δ.Σ	Αρμοδιότητα (βάσει του Ν. 3016.2002 )	Επάγγελμα
Λουκάς Κόμης	Πρόεδρος	Μη εκτελεστικό Μέλος	Ιδιωτικός Υπάλληλος
Πέτρος Διαμαντίδης	Αντιπρόεδρος	Μη εκτελεστικό Μέλος	Ιδιωτικός Υπάλληλος
Δαυίδ Σαμουήλ	Διευθύνων Σύμβουλος & Μέλος	Εκτελεστικό Μέλος	Ιδιωτικός Υπάλληλος
Σάββας Ασημιάδης	Μέλος	Εκτελεστικό Μέλος	Ιδιωτικός Υπάλληλος
Αναστάσιος Δαυίδ	Μέλος	Μη εκτελεστικό Μέλος	Επιχειρηματίας
Χαράλαμπος Δαυίδ	Μέλος	Μη εκτελεστικό Μέλος	Επιχειρηματίας
Αλέξιος Σωτηρακόπουλος	Μέλος	Ανεξάρτητο Μη εκτελεστικό Μέλος	Δικηγόρος
Ευτύχιος Βασιλάκης	Μέλος	Ανεξάρτητο Μη εκτελεστικό Μέλος	Επιχειρηματίας

Πηγή: Όμιλος INTEAL

Σημείωση: Οι κύριοι Α. Δαυίδ και Χ. Δαυίδ είναι συγγενείς δεύτερου βαθμού. Ο κύριος Δαυίδ Σαμουήλ δεν έχει καμία οικογενειακή σχέση με την οικογένεια Δαυίδ και τους ανωτέρω. Κατά την συνεδρίαση του Διοικητικού Συμβουλίου της 31ης Οκτωβρίου 2007, ο κος Δημήτριος Λόης υπέβαλε την παραίτησή του από τη θέση του μέλους του Διοικητικού Συμβουλίου (Αντιπρόεδρος-μη εκτελεστικό μέλος). Κατόπιν συζητήσεως, το Δ.Σ. προέβη στην εκλογή του κ. Διαμαντίδη Πέτρου ως νέου μέλους (Αντιπρόεδρος - μη εκτελεστικό μέλος) σε αντικατάσταση του παραιτηθέντος μέλους και για το υπόλοιπο της θητείας αυτού. Η εκλογή του νέου μέλους επικυρώθηκε κατά τη συνεδρίαση της από 10.12.07 Έκτακτης Γενικής Συνέλευσης (Α΄ Επαναληπτικής) των μετόχων της Εταιρίας.

Η θητεία του ανωτέρω Διοικητικού Συμβουλίου είναι μονοετής και λήγει την 30.6.2009.

Τα ανώτατα διευθυντικά στελέχη του Ομίλου INTEAL και τα αντίστοιχα τμήματα ευθύνης τους είναι τα εξής:

- Δαυίδ Σαμουήλ - Διευθύνων Σύμβουλος
- Σάββας Ασημιάδης - Οικονομικός Διευθυντής
- Κατερίνα Γιοβάρθη - Εσωτερική Ελεγκτής.

#### 1.1.4 Πληροφορίες σχετικά με τις μετοχές της Εταιρίας

- Οι κοινές και προνομιούχες μετοχές του Ομίλου INTEAL είναι άυλες, ονομαστικές, ίσες και αδιαίρετες και εκπνεφρασμένες σε ευρώ.
- Δικαίωμα ψήφου παρέχουν αποκλειστικά οι κοινές μετοχές. Οι προνομιούχες μετοχές δεν παρέχουν δικαίωμα ψήφου στις Γενικές Συνελεύσεις των μετόχων. Οι κάτοχοί τους δικαιούνται να ψηφίζουν μόνο σε ιδιαίτερες συνελεύσεις βάσει του άρθρου 13 παρ. 12 του Κ.Ν.2190/1920, εφόσον πρόκειται να ληφθεί απόφαση που θίγει τα δικαιώματά τους.
- Οι κοινές και προνομιούχες μετοχές του Ομίλου INTEAL είναι εισηγμένες στο Χρηματιστήριο Αθηνών και βρίσκονται σε καθεστώς επιτήρησης.
- Οι κωδικοί ISIN (International Security Identification Number) των κοινών και προνομιούχων μετοχών του Ομίλου INTEAL είναι GRS148003015 και GRS148004013 αντίστοιχα.
- Μονάδα διαπραγμάτευσης των μετοχών της Εταιρίας είναι το ένα (1) τεμάχιο.
- Αρμόδιος φορέας για την τήρηση του σχετικού αρχείου των άυλων μετοχών είναι τα Ελληνικά Χρηματιστήρια Α.Ε.
- Οι κοινές, παλαιές και νέες, και προνομιούχες μετοχές του Ομίλου εκδόθηκαν με βάση τον Κ.Ν. 2190/1920 και το Καταστατικό της Εταιρίας.
- Το Διοικητικό Συμβούλιο της Εταιρίας εξουσιοδοτήθηκε κατά τη συνεδρίαση της από 10.12.07 Έκτακτης Γενικής Συνέλευσης (Α' Επαναληπτικής) προκειμένου να τακτοποιήσει τα κλασματικά υπόλοιπα μετοχών που έχουν προκύψει στο παρελθόν από προηγούμενες εταιρικές πράξεις ή τυχόν θα προκύψουν από τις εταιρικές πράξεις (όπως reverse split, μείωση ή αύξηση μετοχικού κεφαλαίου) που αποφάσισε η ως άνω από 10.12.07 Γενική Συνέλευση.

#### 1.1.5 Όροι της αύξησης του μετοχικού κεφαλαίου με καταβολή μετρητών και χρήση των εσόδων που θα προέλθουν από την αύξηση

Η Α' Επαναληπτική Έκτακτη Γενική Συνέλευση των μετόχων της Εταιρείας αποφάσισε στη συνεδρίαση της 10 Δεκεμβρίου 2007 ομόφωνα, μεταξύ άλλων, τα ακόλουθα:

- την αύξηση της ονομαστικής αξίας της μετοχής της Εταιρίας από €0,30 σε €1,50 με συνένωση μετοχών (reverse split) ο αριθμός των οποίων θα αναχθεί για τις κοινές από 12.217.975 σε 2.443.595 και για τις προνομιούχες από 1.380.000 σε 276.000. Μετά από την παραπάνω αύξηση της ονομαστικής αξίας της μετοχής με συνένωση μετοχών (reverse split), το συνολικό μετοχικό κεφάλαιο της Εταιρίας ανέρχεται σε €4.079.392,50 και διαιρείται σε 2.719.595 μετοχές, ονομαστικής αξίας €1,50 εκάστη, και συγκεκριμένα σε 2.443.595 κοινές με δικαίωμα ψήφου μετοχές ονομαστικής αξίας €1,50 εκάστη και 276.000 προνομιούχες χωρίς δικαίωμα ψήφου και μη μετατρέψιμες μετοχές ονομαστικής αξίας €1,50 εκάστη.
- την μείωση του συνολικού μετοχικού κεφαλαίου της Εταιρίας κατά € 2.991.554,50 με μείωση της ονομαστικής αξίας των μετοχών της Εταιρίας από €1,50 εκάστη σε € 0,40 εκάστη με συμψηφισμό ζημιών. Μετά από την παραπάνω μείωση του μετοχικού κεφαλαίου με μείωση της ονομαστικής αξίας της μετοχής, το συνολικό μετοχικό κεφάλαιο της Εταιρίας ανέρχεται σε €1.087.838 και διαιρείται σε 2.719.595 μετοχές, ονομαστικής αξίας 0,40 Ευρώ εκάστη, και συγκεκριμένα σε 2.443.595 κοινές με δικαίωμα ψήφου μετοχές ονομαστικής αξίας €0,40 εκάστη και 276.000 προνομιούχους χωρίς δικαίωμα

ψήφου και μη μετατρέψιμες μετοχές ονομαστικής αξίας €0,40 εκάστη.

- την αύξηση του μετοχικού κεφαλαίου της Εταιρίας, κατά €4.351.352 με καταβολή μετρητών και έκδοση 10.878.380 νέων κοινών ονομαστικών μετά δικαιώματος ψήφου μετοχών ονομαστικής αξίας €0,40 εκάστη, και δικαίωμα προτίμησης υπέρ των παλαιών μετόχων, κατόχων κοινών και προνομιούχων μετοχών, με αναλογία 4 νέες μετοχές προς 1 παλαιά. Μετά από την παραπάνω αύξηση του μετοχικού κεφαλαίου με έκδοση νέων μετοχών και με μετρητά, το συνολικό μετοχικό κεφάλαιο της Εταιρίας ανέρχεται σε €5.439.190 και διαιρείται σε 13.597.975 μετοχές, ονομαστικής αξίας €0,40 εκάστη, και συγκεκριμένα σε 13.321.975 κοινές μετά ψήφου μετοχές ονομαστικής αξίας €0,40 εκάστη και 276.000 προνομιούχες χωρίς δικαίωμα ψήφου και μη μετατρέψιμες μετοχές ονομαστικής αξίας €0,40 εκάστη.
- την δυνατότητα αύξησης του μετοχικού κεφαλαίου της Εταιρίας μέχρι του ποσού της κάλυψης, σύμφωνα με το άρθρο 13α του κ.ν.2190/1920 σε περίπτωση μερικής κάλυψης του μετοχικού κεφαλαίου κατά την προτεινόμενη αύξηση και την απονομή στους παλαιούς μετόχους δικαίωμα προεγγραφής, ήτοι δικαίωμα συμμετοχής πέραν του δικαιώματος προτίμησης, μέχρι το τριπλάσιο της συμμετοχής τους στο υφιστάμενο μετοχικό κεφάλαιο (η ζήτηση θα ικανοποιηθεί pro rata), το οποίο θα ασκείται μέχρι και την τελευταία ημέρα της περιόδου άσκησης του δικαιώματος προτίμησης, εφαρμοζομένου του άρθρου 13α του κ.ν. 2190/1920 σε περίπτωση μερικής κάλυψης του ποσού της αύξησης του μετοχικού κεφαλαίου.
- τον καθορισμό της προθεσμίας άσκησης του δικαιώματος προτίμησης σε ένα (1) μήνα.
- τον καθορισμό της προθεσμίας για την καταβολή της αυξήσεως του μετοχικού κεφαλαίου της Εταιρίας σε δύο (2) μήνες από την ημερομηνία λήψης της απόφασης του Διοικητικού Συμβουλίου με την οποία θα καθορίζεται η τιμή διάθεσης των νέων μετοχών.
- την παροχή προς το Διοικητικό Συμβούλιο όλων των προτεινομένων από τον Πρόεδρο της ως άνω Γενικής Συνέλευσης εξουσιοδοτήσεων σχετικά με την αύξηση του μετοχικού κεφαλαίου της Εταιρίας που αποφασίστηκε από την ως άνω Γενική Συνέλευση, ως εξής:
  - ✓ Να προβεί σε όλες τις αναγκαίες ενέργειες προκειμένου να υλοποιηθεί η απόφαση της Γενικής Συνέλευσης επί των ως άνω θεμάτων της ημερήσιας διάταξης.
  - ✓ Να ορίσει τους όρους και τις προϋποθέσεις για την υλοποίησή της σε συνεργασία με όλους τους αρμόδιους φορείς.
  - ✓ Να καθορίσει την τιμή διάθεσης εκάστης νέας μετοχής εντός χρονικού διαστήματος έξι (6) μηνών από τη σημερινή συνεδρίαση. σύμφωνα με το άρθρο 13 παρ. 6 του κ.ν. 2190/1920 όπως τροποποιήθηκε από το άρθρο 19 του Ν. 3604/2007.
  - ✓ Σε περίπτωση που μετά την άσκηση του δικαιώματος προτίμησης και του δικαιώματος προεγγραφής των παλαιών μετόχων παραμείνουν αδιάθετες νέες μετοχές, να διαθέσει ελεύθερα αυτές τις μετοχές κατά τη διακριτική του ευχέρεια, σε τιμή διάθεσης όχι χαμηλότερη από αυτή που θα καθορίσει κατά τα ανωτέρω.
  - ✓ Να συγκεκριμενοποιήσει την έναρξη και λήξη της προθεσμίας άσκησης του δικαιώματος προτίμησης, όχι όμως πέραν της προθεσμίας για την καταβολή της αυξήσεως του μετοχικού κεφαλαίου της Εταιρίας.
  - ✓ Να παρατείνει, εφόσον το κρίνει σκόπιμο κατά τη διακριτική του ευχέρεια, την προθεσμία καταβολής της αυξήσεως του μετοχικού κεφαλαίου της Εταιρίας κατά έναν (1) μήνα, σύμφωνα με το άρθρο 11 παρ. 4 του Κ.Ν. 2190/1920.

Το Διοικητικό Συμβούλιο της Εταιρίας, κατά τη συνεδρίαση της 9ης Ιουνίου 2008, αποφάσισε τα ακόλουθα, σχετικά με την αύξηση μετοχικού κεφαλαίου που αποφασίστηκε με την από 10.12.2007(Α΄ Επαναληπτική) Έκτακτη Γενική Συνέλευση των Μετόχων της. Συγκεκριμένα, το Διοικητικό Συμβούλιο αποφάσισε:

α) τον καθορισμό της τιμής διάθεσης εκάστης νέας μετοχής που θα διατεθεί στο πλαίσιο της αύξησης μετοχικού κεφαλαίου σε ποσό € 1,44 («Τιμή Διάθεσης»).

β) την απονομή δικαιώματος προεγγραφής στην Τιμή Διάθεσης στους παλαιούς μετόχους, κατόχους κοινών και προνομιούχων μετοχών, ήτοι δικαιώματος συμμετοχής πέραν του δικαιώματος προτίμησης, μέχρι το τριπλάσιο της συμμετοχής τους στο υφιστάμενο μετοχικό κεφάλαιο (η εν λόγω ζήτηση πρόκειται να

ικανοποιηθεί αναλογικά (pro rata), με βάση τον αριθμό των μετοχών για τις οποίες προεγγράφονται τα εν λόγω πρόσωπα).

Οι παλαιοί μέτοχοι οι οποίοι θα έχουν δικαίωμα άσκησης του δικαιώματος προτίμησης και του δικαιώματος προεγγραφής στην αύξηση του μετοχικού κεφαλαίου, είναι οι κάτοχοι μετοχών της Εταιρείας κατά την λήξη της συνεδρίασης του Χρηματιστηρίου Αθηνών την ημέρα διαπραγμάτευσης που προηγείται της ημερομηνίας που θα καθορισθεί από το Διοικητικό Συμβούλιο της Εταιρείας ως ημερομηνία αποκοπής του δικαιώματος προτίμησης. Δεν παρέχεται στους εγγραφέντες μετόχους η δυνατότητα να αποσύρουν την αίτηση εγγραφής.

Σε περίπτωση που, μετά την άσκηση του δικαιώματος προτίμησης και του δικαιώματος προεγγραφής των παλαιών μετόχων, παραμένουν αδιάθετες νέες μετοχές, το Διοικητικό Συμβούλιο θα διαθέσει ελεύθερα τις αδιάθετες μετοχές κατά τη διακριτική του ευχέρεια, σε τιμή που σε κάθε περίπτωση δεν θα είναι χαμηλότερη της Τιμής Διάθεσης.

γ) την παράταση της προθεσμίας καταβολής του κεφαλαίου της αύξησεως του μετοχικού κεφαλαίου κατά ένα (1) μήνα, σύμφωνα με την πρόβλεψη της διάταξης της παραγράφου 4 του άρθρου 11 του Κ.Ν. 2190/1920, ήτοι μέχρι την 09.09.2008.

Συνοπτικά, οι όροι της αύξησης μετοχικού κεφαλαίου παρατίθενται στον ακόλουθο πίνακα:

<b>ΣΥΝΟΠΤΙΚΑ ΣΤΟΧΕΙΑ ΤΩΝ ΟΡΩΝ ΤΗΣ ΠΑΡΟΥΣΑΣ ΑΥΞΗΣΗΣ ΤΟΥ ΜΕΤΟΧΙΚΟΥ ΚΕΦΑΛΑΙΟΥ ΤΗΣ ΕΤΑΙΡΕΙΑΣ</b>	
Κοινές Μετοχές	12.217.975
Προνομιούχες Μετοχές	1.380.000
<b>ΣΥΝΟΛΟ ΥΦΙΣΤΑΜΕΝΩΝ ΜΕΤΟΧΩΝ</b>	<b>13.597.975</b>
REVERSE SPLIT ΚΟΙΝΕΣ ΜΕΤΟΧΕΣ 5:1	2.443.595
REVERSE SPLIT ΠΡΟΝΟΜΙΟΥΧΕΣ ΜΕΤΟΧΕΣ 5:1	276.000
<b>ΣΥΝΟΛΟ ΜΕΤΟΧΩΝ ΜΕΤΑ ΤΟ REVERSE SPLIT</b>	<b>2.719.595</b>
ΕΚΔΟΣΗ ΝΕΩΝ ΚΟΙΝΩΝ ΜΕΤΟΧΩΝ ΜΕ ΚΑΤΑΒΟΛΗ ΜΕΤΡΗΤΩΝ ΜΕ ΔΙΚΑΙΩΜΑ ΠΡΟΤΙΜΗΣΗΣ ΥΠΕΡ ΤΩΝ ΠΑΛΑΙΩΝ ΜΕΤΟΧΩΝ ΜΕ ΑΝΑΛΟΠΑ 4 ΝΕΕΣ ΚΟΙΝΕΣ ΜΕΤΟΧΕΣ ΠΡΟΣ 1 ΠΑΛΑΙΑ (ΚΟΙΝΗ Ή ΠΡΟΝΟΜΙΟΥΧΟ)	
Κοινές Μετοχές	10.878.380
Προνομιούχες Μετοχές	0
<b>ΣΥΝΟΛΟ ΜΕΤΟΧΩΝ ΠΟΥ ΘΑ ΠΡΟΚΥΨΟΥΝ ΑΠΟ ΤΗΝ ΑΥΞΗΣΗ ΤΟΥ ΜΕΤΟΧΙΚΟΥ ΚΕΦΑΛΑΙΟΥ</b>	<b>10.878.380</b>
Κοινές Μετοχές	13.321.975
Προνομιούχες Μετοχές	276.000
<b>ΣΥΝΟΛΟ ΜΕΤΟΧΩΝ ΜΕΤΑ ΤΗΝ ΟΛΟΚΛΗΡΩΣΗ ΤΗΣ ΑΥΞΗΣΗΣ ΤΟΥ ΜΕΤΟΧΙΚΟΥ ΚΕΦΑΛΑΙΟΥ</b>	<b>13.597.975</b>
Ονομαστική Αξία Μετοχής (€)	0,40
Μονάδα Διαπραγμάτευσης στο Χ.Α	1 τεμάχιο
Τιμή Διάθεσης	1,44 €
<b>Εσοδα από έκδοση των Νέων Μετοχών ( σε € )</b>	<b>15.664.867</b>

Πηγή: Όμιλος INTEAL

Οι νέες κοινές μετοχές θα είναι ονομαστικές και άυλες και θα παρέχουν δικαίωμα ψήφου στις Γενικές Συνελεύσεις των μετόχων της Εταιρείας.

Ο βασικός μέτοχος της Εταιρείας, Thrush Investments Holdings Ltd., έχει γνωστοποιήσει ότι, εφόσον ληφθεί απόφαση περί αύξησεως, προτίθεται να συμμετάσχει ασκώντας τουλάχιστον τα δικαιώματα που του αντιστοιχούν ως προς τον αριθμό των νέων κοινών μετοχών που θα εκδοθούν για τους παλαιούς μετόχους, κατόχους κοινών μετά δικαιώματος ψήφου μετοχών (μη λαμβανομένου υπόψη του αριθμού των νέων κοινών μετοχών που θα εκδοθούν για τους παλαιούς μετόχους, κατόχους προνομιούχων άνευ δικαιώματος ψήφου

μετοχών) κατ' αναλογία προς τον αριθμό των κοινών μετοχών που σήμερα κατέχει, και δεσμεύεται ότι θα διατηρήσει το παρόν ποσοστό του για έξι (6) μήνες μετά από την έναρξη διαπραγμάτευσης των νέων μετοχών.

Εάν ήθελε υποτεθεί ότι στην αύξηση του μετοχικού κεφαλαίου της Εταιρίας θα συμμετάσχουν όλοι οι υφιστάμενοι μέτοχοι με όλα τα δικαιώματα που τους αναλογούν στις κοινές και προνομιούχες μετοχές, η μετοχική σύνθεση της Εταιρίας διαμορφώνεται ως εξής:

ΚΟΙΝΕΣ ΜΕΤΟΧΕΣ				
ΜΕΤΟΧΟΣ	ΑΡΙΘΜΟΣ ΚΟΙΝΩΝ ΜΕΤΟΧΩΝ	ΔΙΚΑΙΩΜΑΤΑ ΨΗΦΟΥ	(%)	
THRUSH INVESTMETNS HOLDING LTD	5.355.015	5.355.015	40,20%	
Λοιποί επενδυτές	7.966.960	7.966.960	59,80%	
<b>Σύνολο Κοινών Μετοχών</b>	<b>13.321.975</b>	<b>13.321.975</b>	<b>100%</b>	

ΠΡΟΝΟΜΙΟΥΧΕΣ ΜΕΤΟΧΕΣ				
ΜΕΤΟΧΟΣ	ΑΡΙΘΜΟΣ ΠΡΟΝΟΜΙΟΥΧΩΝ ΜΕΤΟΧΩΝ	ΔΙΚΑΙΩΜΑΤΑ ΨΗΦΟΥ	(%)	
THRUSH INVESTMETNS HOLDING LTD	268.063	0	97,1%	
ΛΥΡΙΝΤΖΑΚΗΣ ΣΤΑΥΡΟΣ	2.230	0	0,8%	
Λοιποί Επενδυτές	5.707	0	2,1%	
<b>Σύνολο Προνομιούχων Μετοχών</b>	<b>276.000</b>	<b>0</b>	<b>100,0%</b>	

Σημείωση :

- 1) Στην παρούσα αύξηση μετοχικού κεφαλαίου εκδίδονται μόνο κοινές μετοχές και όχι προνομιούχες.
- 2) Έχει προηγηθεί reverse split ( με αναλογία 5:1) τόσο στις κοινές όσο και στις προνομιούχες μετοχές.

Στην ως άνω υποθετική περίπτωση, όπως εμφανίζεται και στον ανωτέρω πίνακα:

- δε θα υπάρξει καμία τροποποίηση ως προς τον αριθμό των προνομιούχων μετοχών και τα ποσοστά των κατόχων προνομιούχων μετοχών επ' αυτών.

- οι κάτοχοι κοινών και προνομιούχων μετοχών θα δύνανται να συμμετάσχουν στην αύξηση του μετοχικού κεφαλαίου αποκτώντας κοινές μετοχές με αναλογία τέσσερις (4) νέες κοινές μετοχές προς κάθε μία κοινή και προνομιούχο μετοχή που σήμερα κατέχουν

- η αύξηση του ποσοστού της Thrush Investments Holdings Ltd στις κοινές μετοχές από 35,05% σε 40,20%, όπως αυτή εμφανίζεται στον ανωτέρω πίνακα, οφείλεται στο γεγονός ότι, στο παρόν υποθετικό σενάριο, η ως άνω εταιρία παρουσιάζεται να συμμετέχει στην αύξηση μετοχικού κεφαλαίου ασκώντας όλα τα δικαιώματα που της αντιστοιχούν κατ' αναλογία προς τον αριθμό τόσο των κοινών όσο και των προνομιούχων μετοχών που κατέχει σήμερα.

Εξάλλου, εάν ήθελε υποτεθεί ότι στην αύξηση του μετοχικού κεφαλαίου θα συμμετάσχει μόνο ο βασικός μέτοχος της Εταιρίας, Thrush Investments Holdings Ltd, και μόνο με τα δικαιώματα που του αντιστοιχούν ως προς τις νέες μετοχές που θα εκδοθούν, κατ' αναλογία προς τον αριθμό των κοινών μετοχών που σήμερα κατέχει, η μετοχική σύνθεση της Εταιρίας διαμορφώνεται ως εξής:

ΚΟΙΝΕΣ ΜΕΤΟΧΕΣ				
ΜΕΤΟΧΟΣ	ΑΡΙΘΜΟΣ ΚΟΙΝΩΝ ΜΕΤΟΧΩΝ	ΔΙΚΑΙΩΜΑΤΑ ΨΗΦΟΥ	(%)	
THRUSH INVESTMETNS HOLDING LTD	4.282.762	4.282.762	57,43%	
Λοιποί επενδυτές	3.174.085	3.174.085	42,57%	
<b>Σύνολο Κοινών Μετοχών</b>	<b>7.456.847</b>	<b>7.456.847</b>	<b>100%</b>	

ΠΡΟΝΟΜΙΟΥΧΕΣ ΜΕΤΟΧΕΣ				
ΜΕΤΟΧΟΣ	ΑΡΙΘΜΟΣ ΠΡΟΝΟΜΙΟΥΧΩΝ ΜΕΤΟΧΩΝ	ΔΙΚΑΙΩΜΑΤΑ ΨΗΦΟΥ	(%)	
THRUSH INVESTMETNS HOLDING LTD	268.063	0	97,1%	
ΛΥΡΙΝΤΖΑΚΗΣ ΣΤΑΥΡΟΣ	2.230	0	0,8%	
Λοιποί Επενδυτές	5.707	0	2,1%	
<b>Σύνολο Προνομιούχων Μετοχών</b>	<b>276.000</b>	<b>0</b>	<b>100,0%</b>	

Σημείωση :

- 1) Στην παρούσα αύξηση μετοχικού κεφαλαίου εκδίδονται μόνο κοινές μετοχές και όχι προνομιούχες.
- 2) Έχει προηγηθεί reverse split ( με αναλογία 5:1) τόσο στις κοινές όσο και στις προνομιούχες μετοχές.

Σε σχέση με τη σκοπιμότητα και την εν γένει ωφέλεια από την κεφαλαιακή αναδιάρθρωση της Εταιρίας, ο Πρόεδρος της από 10.12.07 Γενικής Συνέλευσης επισήμανε, ότι η αύξηση του κεφαλαίου θα ενισχύσει τα ίδια κεφάλαια της Εταιρίας μειώνοντας την εξάρτησή της ως προς τη χρηματοδότηση από προμηθευτές, θα



παράσχει τη δυνατότητα περαιτέρω ανάπτυξης των πωλήσεων, η οποία προϋποθέτει, μεταξύ άλλων, υψηλό κεφάλαιο κίνησης και δυνατότητα παροχής εγγυητικών επιστολών, θα μειώσει τον υφιστάμενο επιχειρηματικό κίνδυνο και θα ενισχύσει την προοπτική πραγματοποίησης επωφελών επιχειρηματικών κινήσεων.

## 1.2 ΔΙΑΔΙΚΑΣΙΑ ΑΣΚΗΣΗΣ ΔΙΚΑΙΩΜΑΤΩΝ ΠΡΟΤΙΜΗΣΗΣ

Η από 10.12.2007 έκτακτη Γενική Συνέλευση (Α' Επαναληπτική) καθόρισε την προθεσμία άσκησης του δικαιώματος προτίμησης σε ένα (1) μήνα. Η προθεσμία για την καταβολή του ποσού της αύξησης του μετοχικού κεφαλαίου ορίστηκε από την Γενική Συνέλευση της 10.12.2007 σε δύο (2) μήνες, δυνάμει να παραταθεί με απόφαση του Δ.Σ της Εταιρίας, σύμφωνα με τον Νόμο. Ήδη, με βάση την από 09.06.2008 απόφαση του Διοικητικού Συμβουλίου της Εταιρίας, η προθεσμία καταβολής του ποσού της αύξησης παρατάθηκε κατά ένα (1) μήνα, ήτοι έως την 09.09.2008.

Σύμφωνα με την ίδια απόφαση της ως άνω Έκτακτης Γενικής Συνέλευσης, όπως αυτή εξειδικεύτηκε περαιτέρω δυνάμει της από 09.06.2008 απόφασης του Διοικητικού Συμβουλίου της Εταιρίας κατ' εξουσιοδότηση της εν λόγω Γενικής Συνέλευσης, δικαίωμα προτίμησης στην αύξηση του μετοχικού κεφαλαίου και δικαίωμα προεγγραφής θα έχουν τα ακόλουθα πρόσωπα:

(i) οι κάτοχοι μετοχών της Εταιρίας κατά την λήξη της συνεδρίασης του Χρηματιστηρίου Αθηνών την ημέρα διαπραγμάτευσης που προηγείται της ημερομηνίας που θα καθορισθεί από το Διοικητικό Συμβούλιο της Εταιρίας ως ημερομηνία αποκοπής του δικαιώματος προτίμησης, και

(ii) όσοι αποκτήσουν Δικαιώματα Προτίμησης κατά την περίοδο διαπραγμάτευσής τους στο Χ.Α.

Το δικαίωμα προεγγραφής θα μπορεί να ασκείται ταυτόχρονα με το δικαίωμα προτίμησης καθ' όλη τη διάρκεια άσκησης του δικαιώματος προτίμησης. Δεν παρέχεται στους εγγραφέντες μετόχους η δυνατότητα να αποσύρουν την αίτηση εγγραφής.

Η ημερομηνία αποκοπής του δικαιώματος προτίμησης, θα ορισθεί από το Δ.Σ. της Εταιρίας εντός του προβλεπόμενου από το Νόμο χρονικού διαστήματος και θα ανακοινωθεί έγκαιρα στον Τύπο καθώς και στο τεύχος Α.Ε. και Ε.Π.Ε. της Εφημερίδας της Κυβερνήσεως. Η ακριβής ημερομηνία έναρξης και η λήξης της περιόδου ενάσκησης του δικαιώματος προτίμησης θα προσδιορισθεί από το Δ.Σ. της Εταιρίας, θα δημοσιευθεί στο Ημερήσιο Δελτίο Τιμών του Χ.Α, στην ιστοσελίδα του Χ.Α και στην ιστοσελίδα της Εταιρίας, καθώς και στο τεύχος Α.Ε. και Ε.Π.Ε. της Εφημερίδας της Κυβερνήσεως, και θα ανακοινωθεί στο επενδυτικό κοινό δια του τύπου, σύμφωνα με το Νόμο και το κανονισμό του Χ.Α

Το Διοικητικό Συμβούλιο της εταιρίας κατά την από 25.06.2008 συνεδρίασή του καθόρισε την διαδικασία άσκησης του δικαιώματος προτίμησης και του δικαιώματος προεγγραφής ως εξής:

Η έναρξη άσκησης του δικαιώματος προτίμησης θα πραγματοποιηθεί κατά τα προβλεπόμενα από τον Κανονισμό του Χ.Α. μέσα σε δέκα (10) εργάσιμες ημέρες από την ημερομηνία αποκοπής. Τα δικαιώματα προτίμησης είναι μεταβιβάσιμα και θα αποτελούν αντικείμενο διαπραγμάτευσης στο ηλεκτρονικό σύστημα συναλλαγών του Χ.Α. καθ' όλη την περίοδο άσκησης και μέχρι και τέσσερις (4) εργάσιμες ημέρες πριν από τη λήξη της περιόδου άσκησης τους, ήτοι θα διαπραγματεύονται κατά τη χρονική περίοδο από την ημερομηνία έναρξης της προθεσμίας άσκησης των δικαιωμάτων προτίμησης έως και την πέμπτη εργάσιμη ημέρα πριν από τη λήξη της προθεσμίας αυτής. Δικαιώματα προτίμησης τα οποία δεν θα ασκηθούν μέχρι τη λήξη της προβλεπόμενης προθεσμίας αποσβέννεται.

Η άσκηση του δικαιώματος προτίμησης θα γίνεται τις εργάσιμες ημέρες και ώρες μέσω των χειριστών των λογαριασμών των χρεογράφων των μετοχών ( Χρηματιστηριακή εταιρία ή Θεματοφύλακας ) καθώς και σε όλο το δίκτυο των καταστημάτων της Εθνικής Τράπεζας της Ελλάδος. Οι κάτοχοι δικαιωμάτων προτίμησης θα ασκούν τα δικαιώματά τους προσκομίζοντας σχετική βεβαίωση δικαιωμάτων της Ε.Χ.Α.Ε. (πρώην Κεντρικό Αποθετήριο Αξιών) και καταβάλλοντας το αντίτιμο των μετοχών, για τις οποίες έχουν δικαίωμα να εγγραφούν. Για την παραλαβή της βεβαίωσης θα απευθύνονται:

- ✓ Είτε στο χειριστή του λογαριασμού αξιών τους στην Ε.Χ.Α.Ε. (χρηματιστηριακή εταιρία ή θεματοφύλακας) εάν οι μετοχές τους δεν βρίσκονται σε ειδικό λογαριασμό Συστήματος Άυλων Τίτλων (Σ.Α.Τ), σε περίπτωση κατόχων μετοχών της Εταιρίας
- ✓ Είτε στην Ε.Χ.Α.Ε. εάν οι μετοχές τους βρίσκονται σε ειδικό λογαριασμό του Σ.Α.Τ, σε περίπτωση κατόχων μετοχών της Εταιρίας.

Επίσης, για την άσκηση του δικαιώματος προτίμησης οι κ.κ. Μέτοχοι θα πρέπει να προσκομίζουν την αστυνομική τους ταυτότητα, την εκτύπωση των στοιχείων Σ.Α.Τ., τον αριθμό φορολογικού μητρώου (ΑΦΜ).

Επισημαίνεται ότι οι κ.κ. Μέτοχοι κατά την εξάσκηση των δικαιωμάτων τους θα πρέπει να δηλώσουν επίσης:

α) τον αριθμό μερίδας επενδυτή Σ.Α.Τ.,

β) τον αριθμό λογαριασμού αξιών στο Σ.Α.Τ. και

γ) τον εξουσιοδοτημένο χειριστή του λογαριασμού αξιών στο Σ.Α.Τ.

Με την εγγραφή τους οι κ.κ. Μέτοχοι κατά την εξάσκηση των δικαιωμάτων τους θα πρέπει να καταβάλουν την αξία των νέων μετοχών ( € 1,44 για κάθε νέα κοινή μετοχή), για τις οποίες εγγράφονται σε ειδικό λογαριασμό που άνοιξε η Εταιρία στην Εθνική Τράπεζα της Ελλάδος, απευθείας οι ίδιοι και χωρίς τη μεσολάβηση της Εταιρείας. Στους εγγραφόμενους θα δίδεται σχετική απόδειξη, η οποία δεν είναι αξιόγραφο, -δεν αποτελεί προσωρινό τίτλο μετοχών και δεν είναι διαπραγματεύσιμη στο Χρηματιστήριο Αθηνών.

Δε θα εκδοθούν κλάσματα μετοχών.

Οι Δικαιούχοι Μέτοχοι θα μπορούν να προεγγράφονται για επιπλέον νέες μετοχές της Εταιρίας μέχρι το τριπλάσιο της συμμετοχής τους στο υφιστάμενο μετοχικό κεφάλαιο στην Τιμή Διάθεσης (η εν λόγω ζήτηση πρόκειται να ικανοποιηθεί αναλογικά (pro rata), με βάση τον αριθμό των μετοχών για τις οποίες προεγγράφονται τα εν λόγω πρόσωπα), σύμφωνα με τα διαλαμβανόμενα στην παράγραφο Όροι της αύξησης του Μετοχικού Κεφαλαίου. Αυτή η δυνατότητα προεγγραφής θα υλοποιείται με έγγραφη αίτηση που υποβάλλεται ταυτόχρονα με τη δήλωση άσκησης του δικαιώματος προτίμησης συνοδευόμενη από ανέκκλητη εντολή του αιτούντος για χρέωση του λογαριασμού που τυχόν τηρεί στην Εθνική Τράπεζα της Ελλάδος ή με καταβολή σε μετρητά ή με τραπεζική επιταγή ποσού ίσου προς τη συνολική αξία έκδοσης αυτών των επιπλέον μετοχών, για τις οποίες ασκείται το δικαίωμα προεγγραφής. Η άσκηση του Δικαιώματος Προεγγραφής από Δικαιούχο προϋποθέτει ότι θα έχει ασκήσει πλήρως όλα τα Δικαιώματα Προτίμησης που θα κατέχει κατά τον χρόνο άσκησής τους.

Όλες οι Νέες Μετοχές θα είναι άυλες, ονομαστικές, κοινές με ψήφο και ελεύθερα διαπραγματεύσιμες και μεταβιβάσιμες.

Σε περίπτωση μη κάλυψης της αύξησης του Μετοχικού Κεφαλαίου από τους παλαιούς μετόχους (εξάσκηση δικαιωμάτων προτίμησης και δικαιωμάτων προεγγραφής), οι τυχόν αδιάθετες μετοχές θα διατεθούν ελεύθερα κατά την κρίση του Δ.Σ. της Εταιρείας σε τιμή διάθεσης όχι χαμηλότερη από την Τιμή Διάθεσης (€1,44 ανά νέα κοινή μετοχή). Εφόσον συνεχίζουν να υφίστανται αδιάθετες μετοχές, το Μετοχικό Κεφάλαιο θα αυξηθεί μέχρι του ποσού της κάλυψης σύμφωνα με τα προβλεπόμενα στο άρθρο 13α του Κ.Ν. 2190/1920.

Η ημερομηνία έναρξης διαπραγμάτευσης των νέων μετοχών στο Χρηματιστήριο Αθηνών, μετά την ολοκλήρωση της αύξησης του μετοχικού κεφαλαίου, θα γνωστοποιηθεί με νεώτερη ανακοίνωση.

Σημειώνεται ότι, σύμφωνα με το άρθρο 16 του Ν. 3401/2005, κάθε νέο σημαντικό στοιχείο, ουσιώδης ανακρίβεια ή ουσιώδης σφάλμα σχετικά με τις πληροφορίες που περιέχονται στο ενημερωτικό δελτίο, που μπορεί να επηρεάσει την αξιολόγηση των κινητών αξιών και ανακύπτει ή διαπιστώνεται κατά το χρόνο που μεσολαβεί από την έγκριση του ενημερωτικού δελτίου έως τη λήξη της δημόσιας προσφοράς ή την έναρξη της διαπραγμάτευσης σε οργανωμένη αγορά αναφέρεται σε συμπλήρωμα του ενημερωτικού δελτίου. Επενδυτές οι οποίοι έχουν ήδη συμφωνήσει να αγοράσουν τις κινητές αξίες ή έχουν εγγραφεί για την αγορά κινητών αξιών πριν από τη δημοσίευση του συμπληρώματος, μπορούν να υπαναχωρήσουν από την αγορά ή την εγγραφή το αργότερο εντός τριών εργάσιμων ημερών από τη δημοσίευση του συμπληρώματος.

### 1.3 ΣΥΝΟΠΤΙΚΕΣ ΧΡΗΜΑΤΟΟΙΚΟΝΟΜΙΚΕΣ ΠΛΗΡΟΦΟΡΙΕΣ

#### 1.3.1 Συνοπτικές Χρηματοοικονομικές Πληροφορίες Χρήσεων 2005 – 2006 – 2007 και περιόδου 01.01.2008 – 31.03.2008 βάσει των Διεθνών Προτύπων Χρηματοοικονομικής Πληροφόρησης (Δ.Π.Χ.Π.)

Οι ακόλουθες χρηματοοικονομικές πληροφορίες προέρχονται από τις ενοποιημένες οικονομικές καταστάσεις των χρήσεων 2005 - 2006 - 2007, οι οποίες συντάχθηκαν από την Εταιρία σύμφωνα με τα Διεθνή Πρότυπα Χρηματοοικονομικής Πληροφόρησης (Δ.Π.Χ.Π.), έχουν ελεγχθεί από τον Ορκωτό Ελεγκτή – Λογιστή, κ. Ιωάννη Β. Καλογερόπουλο (Α.Μ.Σ.Ο.Ε.Λ. 10741) της ελεγκτικής εταιρίας BAKER TILLY HELLAS A.E., Διεύθυνση 3<sup>ης</sup> Σεπτεμβρίου 76, 104 33, Αθήνα, τηλ. 210 – 8253078-9, και παρατίθενται στην Ιστοσελίδα του Ομίλου INTEAL. Οι εν λόγω καταστάσεις των χρήσεων 2005 - 2006 - 2007 εγκρίθηκαν από το Διοικητικό Συμβούλιο του Ομίλου INTEAL στις 22.3.2006, 26.03.2007 και 24.03.2008 αντίστοιχα. Οι χρηματοοικονομικές πληροφορίες που προέρχονται από τις ενοποιημένες οικονομικές καταστάσεις της περιόδου 01.01.2008 – 31.03.2008, οι οποίες συντάχθηκαν από την Εταιρία σύμφωνα με τα Διεθνή Πρότυπα Χρηματοοικονομικής Πληροφόρησης (Δ.Π.Χ.Π.), έχουν επισκοπηθεί από τον Ορκωτό Ελεγκτή – Λογιστή, κ. Παναγιώτη Κ. Βρουστούρη (Α.Μ.Σ.Ο.Ε.Λ.12921) της ελεγκτικής εταιρίας Σ.Ο.Λ. Α.Ε. Ο.Ε. Διεύθυνση ΦΩΚ.ΝΕΓΡΗ 3-ΑΘΗΝΑ-11257 Τηλ. 210 86.91.100 και παρατίθενται στην Ιστοσελίδα του Ομίλου INTEAL. Οι εν λόγω καταστάσεις της περιόδου 01.01.2008 – 31.03.2008 εγκρίθηκαν από το Διοικητικό Συμβούλιο του Ομίλου INTEAL στις 26-5-2008.

Στους πίνακες που ακολουθούν παρουσιάζονται οι εταιρίες που περιλαμβάνονται στις ενοποιημένες λογιστικές καταστάσεις του Ομίλου INTEAL κατά τις χρήσεις 2005 – 2006 - 2007 και την περίοδο 01.01.2008 – 31.03.2008.

#### Χρήση 2005

Πίνακας εταιριών που συμμετέχουν στις Ενοποιημένες Οικονομικές Καταστάσεις του Ομίλου INTEAL κατά τη χρήση 2005					
Εταιρία	Άμεση Συμμετοχή	Έμμεση Συμμετοχή	ΔΛΠ που εφαρμόζεται	Λόγος Ενοποίησης βάση ΔΠΧΠ	Μέθοδος Ενοποίησης
INTEAL ΗΛΕΚΤΡΟΝΙΚΗ Α.Β.Ε.Ε.	100,0%	-	ΔΛΠ 27	ΣΧΕΣΗ ΜΗΤΡΙΚΗΣ - ΘΥΓΑΤΡΙΚΗΣ	Ολική Ενοποίηση
INTEAL ΣΥΣΤΗΜΑΤΑ ΤΡΑΠΕΖΙΚΩΝ ΕΜΠΟΡΙΚΩΝ ΕΦΑΡΜΟΓΩΝ Α.Ε.Β.Ε.	79,20%	-	ΔΛΠ 27	ΣΧΕΣΗ ΜΗΤΡΙΚΗΣ - ΘΥΓΑΤΡΙΚΗΣ	Ολική Ενοποίηση
ΜΥ MULTI SHOP ΗΛΕΚΤΡΟΝΙΚΑ - ΑΝΑΛΩΣΙΜΑ Α.Β.Ε.Ε. <sup>(4)</sup>	100,0%	-	ΔΛΠ 27	ΣΧΕΣΗ ΜΗΤΡΙΚΗΣ - ΘΥΓΑΤΡΙΚΗΣ	Ολική Ενοποίηση
ΑΝΤΑΚΟΜ - ΠΡΟΗΓΜΕΝΕΣ ΕΦΑΡΜΟΓΕΣ ΔΙΑΔΙΚΤΥΟΥ Α.Ε. <sup>(3)</sup>	61,20%	-	ΔΛΠ 27	ΣΧΕΣΗ ΜΗΤΡΙΚΗΣ - ΘΥΓΑΤΡΙΚΗΣ	Ολική Ενοποίηση
IDEAL GRAFICO LTD <sup>(1)</sup>	25,0%	-	ΔΛΠ 28	ΣΥΓΓΕΝΗΣ ΕΤΑΙΡΕΙΑ	Καθαρή Θέση
IDEAL GLOBAL LTD	50,0%	-	ΔΛΠ 28	ΣΥΓΓΕΝΗΣ ΕΤΑΙΡΕΙΑ	Καθαρή Θέση
SPACEPHONE ΤΗΛΕΠΙΚΟΙΝΩΝΙΕΣ - ΠΛΗΡΟΦΟΡΙΚΗΣ Α.Ε.Ε. <sup>(2)</sup>	50,00%	-	ΔΛΠ 31	ΑΠΟ ΚΟΙΝΟΥ ΕΛΕΓΧΟΜΕΝΗ ΕΤΑΙΡΙΑ ΜΕΤΑΞΥ ΤΩΝ ΔΥΟ ΜΕΤΟΧΩΝ	Αναλογική ενοποίηση
ΜΗΧΑΝΟΤΕΧΝΙΚΗ Α.Ε.	-	34% μέσω της INTEAL ΗΛΕΚΤΡΟΝΙΚΗ	ΔΛΠ 28	ΣΥΓΓΕΝΗΣ ΕΤΑΙΡΕΙΑ ΤΗΣ INTEAL ΗΛΕΚΤΡΟΝΙΚΗΣ	Καθαρή Θέση
INTEAL ΗΠΕΙΡΟΥ – ΠΡΟΚΟΣ Α.Ε.Β.Ε.	-	23% μέσω της INTEAL ΗΛΕΚΤΡΟΝΙΚΗ	ΔΛΠ 28	ΣΥΓΓΕΝΗΣ ΕΤΑΙΡΕΙΑ ΤΗΣ INTEAL ΗΛΕΚΤΡΟΝΙΚΗΣ	Καθαρή Θέση
ΣΥΜΒΟΥΛΟΙ ΔΙΚΤΥΩΝ Α.Ε.Ε. <sup>(5)</sup>	-	37,22% ( 47% μέσω της INTEAL ΣΥΣΤΗΜΑΤΑ)	ΔΛΠ 28	ΣΥΓΓΕΝΗΣ ΕΤΑΙΡΕΙΑ ΤΗΣ INTEAL ΣΥΣΤΗΜΑΤΑ	Καθαρή Θέση

Πηγή: Δημοσιευμένες και Ελεγμένες Οικονομικές Καταστάσεις σύμφωνα με τα ΔΛΠ.

#### Σημειώσεις:

##### (1) IDEAL GRAFICO LTD

Η εταιρεία ανήκε κατά 100% στον Όμιλο INTEAL και ενοποιούνταν με τη μέθοδο της ολικής ενοποίησης συμπεριλαμβανομένων και των οικονομικών καταστάσεων της 30.9.2005. Την 24.10.2005 υπογράφηκε μνημόνιο και, σε συνδυασμό με την απόφαση της γενικής συνέλευσης της 24.11.2005, το ποσοστό συμμετοχής του Ομίλου στην εν λόγω εταιρία κατήλθε στο 25%. Το οριστικό συμφωνητικό για την μεταβίβαση του ποσοστού του Ομίλου υπογράφηκε το Μάρτιο του 2006. Συνέπεια του ως άνω διακανονισμού ήταν να συντρέχουν οι προϋποθέσεις του ΔΛΠ 27 για τη μη ολική ενοποίηση της εταιρίας, καθόσον ο Όμιλος INTEAL απώλεσε το δικαίωμα να κατευθύνει την οικονομική και επιχειρηματική πολιτική της. Η εταιρεία ενοποιήθηκε με τη μέθοδο της καθαρής θέσης, ήτοι η επένδυση καταχωρήθηκε αρχικά στο κόστος και αναπροσαρμόστηκε μετέπειτα για τη μετά την απόκτηση μεταβολή του μεριδίου του επενδυτή στα καθαρά περιουσιακά στοιχεία της εκδότριας. Η κατάσταση λογαριασμού αποτελεσμάτων αντανάκλα το μερίδιο του επενδυτή στα αποτελέσματα των εργασιών της εκδότριας. Η συμμετοχή έχει απομειωθεί σύμφωνα με το ΔΛΠ 36. Η καθαρή θέση και τα τελικά αποτελέσματα δεν επηρεάστηκαν λόγω της διαφοράς στον τρόπο ενοποίησης.

##### (2) SPACEPHONE ΤΗΛΕΠΙΚΟΙΝΩΝΙΕΣ - ΠΛΗΡΟΦΟΡΙΚΗ Α.Ε.Ε.

Η εταιρεία SPACEPHONE ΤΗΛΕΠΙΚΟΙΝΩΝΙΕΣ - ΠΛΗΡΟΦΟΡΙΚΗ Α.Ε.Ε. βρισκόταν υπό τον κοινό έλεγχο του ΟΜΙΛΟΥ INTEAL (ποσοστό συμμετοχής 50%) και της SPACE HELLAS Α.Ε. (ποσοστό συμμετοχής 50%) οι οποίοι συμμετείχαν στον έλεγχο και την διοίκηση της εταιρείας. Με την αναλογική ενοποίηση της εταιρείας στον ενοποιημένο ισολογισμό λαμβάνεται το μερίδιο του Ομίλου (50%), στα περιουσιακά στοιχεία, στις

υποχρεώσεις, στις απαιτήσεις, στα έσοδα και στις δαπάνες «γραμμή προς γραμμή» με τα όμοια στοιχεία των ενοποιημένων οικονομικών καταστάσεων. Η SPACERPHONE στην οποία η Όμιλος INTEAL συμμετέχει με ποσοστό 50% ενοποιείται αναλογικά με ενσωμάτωση του 50% των κονδυλίων των οικονομικών καταστάσεων με βάση το ΔΛΠ 31. Έχουν γίνει προβλέψεις για την προσαρμογή της ενοποιούμενης αξίας, λαμβάνοντας υπόψη όλες τις παρατηρήσεις του πιστοποιητικού του ορκωτού ελεγκτή αλλά και των λοιπών πληροφοριών που υφίσταντο τη στιγμή της ενοποίησης.

### (3) ANTAKOM - ΠΡΟΗΓΜΕΝΕΣ ΕΦΑΡΜΟΓΕΣ ΔΙΑΔΙΚΤΥΟΥ Α.Ε

Η εταιρεία INTEAL ΟΛΟΚΛΗΡΩΜΕΝΕΣ ΛΥΣΕΙΣ ΣΥΣΤΗΜΑΤΩΝ ΠΛΗΡΟΦΟΡΙΚΗΣ συγχωνεύθηκε δι' απορροφήσεως με την εταιρεία ANTAKOM-ΠΡΟΗΓΜΕΝΕΣ ΕΦΑΡΜΟΓΕΣ ΔΙΑΔΙΚΤΥΟΥ (υπ' αριθ 10916 / 24.5.2005 εγκριτική απόφαση της Νομαρχίας Αθηνών).

### (4) MY MULTI SHOP ΗΛΕΚΤΡΟΝΙΚΑ - ΑΝΑΛΩΣΙΜΑ Α.Β.Ε.Ε.

Η εταιρεία MEDITERRANEAN ADVANCED SYSTEMS Α.Ε. συγχωνεύθηκε δι' απορροφήσεως με την εταιρεία MY MULTI SHOP ΗΛΕΚΤΡΟΝΙΚΑ ΑΝΑΛΩΣΙΜΑ ΑΒΕΕ (υπ' αριθ 1897/28.1.2005 εγκριτική απόφαση της Νομαρχίας Αθηνών).

### (5) ΣΥΜΒΟΥΛΟΙ ΔΙΚΤΥΩΝ Α.Ε.Ε

Η εταιρεία ΣΥΜΒΟΥΛΟΙ ΔΙΚΤΥΩΝ Α.Ε.Ε. κηρύχθηκε σε πτώχευση (υπ' αριθ.40/14.01.05 Αποφ. του Πολυμελούς Πρωτοδικείου Αθηνών, Αρ.Μερ.27614).

### (6) ΛΟΙΠΕΣ ΕΤΑΙΡΕΙΕΣ

Οι εταιρίες IDEAL GLOBAL Ltd, ΜΗΧΑΝΟΤΕΧΝΙΚΗ Α.Ε., INTEAL ΗΠΕΙΡΟΥ – ΠΡΟΚΟΣ ΑΕΒΕ ,και ΣΥΜΒΟΥΛΟΙ ΔΙΚΤΥΩΝ Α.Ε. Ε έχουν απομειωθεί πλήρως, ως εκ τούτου, τα αποτελέσματα ( ζημιές ) αυτών των εταιρειών δεν επιβαρύνουν τα αποτελέσματα των ενοποιημένων οικονομικών καταστάσεων.

## Χρήση 2006

Πίνακας εταιριών που συμμετέχουν στις Ενοποιημένες Οικονομικές Καταστάσεις του Ομίλου INTEAL κατά την χρήση 1.12.2006 - 31.12.2006					
Εταιρία	Άμεση Συμμετοχή	Έμμεση Συμμετοχή	ΔΛΠ που εφαρμόζεται	Λόγος Ενοποίησης βάση ΔΠΧΠ	Μέθοδος Ενοποίησης
INTEAL ΗΛΕΚΤΡΟΝΙΚΗ Α.Β.Ε.Ε.	100,0%	-	ΔΛΠ 27	ΣΧΕΣΗ ΜΗΤΡΙΚΗΣ - ΘΥΓΑΤΡΙΚΗΣ	Ολική Ενοποίηση
INTEAL ΣΥΣΤΗΜΑΤΑ ΤΡΑΠΕΖΙΚΩΝ ΕΜΠΟΡΙΚΩΝ ΕΦΑΡΜΟΓΩΝ Α.Ε.Β.Ε.	90,96%	-	ΔΛΠ 27	ΣΧΕΣΗ ΜΗΤΡΙΚΗΣ - ΘΥΓΑΤΡΙΚΗΣ	Ολική Ενοποίηση
MY MULTI SHOP ΗΛΕΚΤΡΟΝΙΚΑ - ΑΝΑΛΩΣΙΜΑ Α.Β.Ε.Ε. <sup>(4)</sup>	100,0%	-	ΔΛΠ 27	ΣΧΕΣΗ ΜΗΤΡΙΚΗΣ - ΘΥΓΑΤΡΙΚΗΣ	Ολική Ενοποίηση
ANTAKOM - ΠΡΟΗΓΜΕΝΕΣ ΕΦΑΡΜΟΓΕΣ ΔΙΑΔΙΚΤΥΟΥ Α.Ε. <sup>(3)</sup>	99,45%	-	ΔΛΠ 27	ΣΧΕΣΗ ΜΗΤΡΙΚΗΣ - ΘΥΓΑΤΡΙΚΗΣ	Ολική Ενοποίηση
IDEAL GRAFICO LTD	25,0%	-	ΔΛΠ 28	ΣΥΓΓΕΝΗΣ ΕΤΑΙΡΕΙΑ	Καθαρή Θέση
IDEAL GLOBAL LTD	50,0%	-	ΔΛΠ 28	ΣΥΓΓΕΝΗΣ ΕΤΑΙΡΕΙΑ	Καθαρή Θέση
ΜΗΧΑΝΟΤΕΧΝΙΚΗ Α.Ε.	-	34% μέσω της INTEAL ΗΛΕΚΤΡΟΝΙΚΗΣ	ΔΛΠ 28	ΣΥΓΓΕΝΗΣ ΕΤΑΙΡΕΙΑ ΤΗΣ INTEAL ΗΛΕΚΤΡΟΝΙΚΗΣ	Καθαρή Θέση
INTEAL ΗΠΕΙΡΟΥ – ΠΡΟΚΟΣ Α.Ε.Β.Ε.	-	23% μέσω της INTEAL ΗΛΕΚΤΡΟΝΙΚΗΣ	ΔΛΠ 28	ΣΥΓΓΕΝΗΣ ΕΤΑΙΡΕΙΑ ΤΗΣ INTEAL ΗΛΕΚΤΡΟΝΙΚΗΣ	Καθαρή Θέση
ΣΥΜΒΟΥΛΟΙ ΔΙΚΤΥΩΝ Α.Ε.Ε. <sup>(5)</sup>	-	42,75 ( 47% μέσω της INTEAL ΣΥΣΤΗΜΑΤΑ )	ΔΛΠ 28	ΣΥΓΓΕΝΗΣ ΕΤΑΙΡΕΙΑ ΤΗΣ INTEAL ΣΥΣΤΗΜΑΤΑ	Καθαρή Θέση

Πηγή: Δημοσιευμένες και Ελεγμένες Οικονομικές Καταστάσεις σύμφωνα με τα ΔΛΠ.

### Σημειώσεις :

#### (1) ΛΟΙΠΕΣ ΕΤΑΙΡΕΙΕΣ:

Οι εταιρίες IDEAL GLOBAL Ltd, ΜΗΧΑΝΟΤΕΧΝΙΚΗ Α.Ε., INTEAL ΗΠΕΙΡΟΥ – ΠΡΟΚΟΣ ΑΕΒΕ ,και ΣΥΜΒΟΥΛΟΙ ΔΙΚΤΥΩΝ Α.Ε. Ε έχουν απομειωθεί πλήρως, ως εκ τούτου, τα αποτελέσματα ( ζημιές ) αυτών των εταιρειών δεν επιβαρύνουν τα αποτελέσματα των ενοποιημένων οικονομικών καταστάσεων .

#### (2) SPACERPHONE ΤΗΛΕΠΙΚΟΙΝΩΝΙΕΣ - ΠΛΗΡΟΦΟΡΙΚΗ Α.Ε.Ε.

Η εταιρεία Spacerphone Α.Ε. βρισκόταν υπό τον κοινό έλεγχο δύο μετόχων, του ΟΜΙΛΟΥ INTEAL (ποσοστό συμμετοχής 50%) και της SPACE HELLAS ΑΕ (ποσοστό συμμετοχής 50%) οι οποίοι συμμετείχαν στον έλεγχο και την διοίκηση της εταιρείας. Ο Όμιλος INTEAL ενοποίησε την εν λόγω συμμετοχή με τη μέθοδο της αναλογικής ενοποίησης με βάση το ΔΛΠ 31.

Την 11η Απριλίου 2006, ο ΟΜΙΛΟΣ INTEAL προέβη στην πώληση της συμμετοχής αυτής, ήτοι ποσοστού 50%, αντί ποσού € 1.000.000. Με βάση το Δ.Π.Χ.Π. 5 «Μη Κυκλοφορούντα Στοιχεία Ενεργητικού προς Πώληση και Διακοπτόμενες Δραστηριότητες», η συγκεκριμένη επένδυση χαρακτηρίστηκε ως συμμετοχή προς πώληση («Held for sale») και εμφανίσθηκε σε ιδιαίτερο λογαριασμό του κυκλοφορούντος ενεργητικού, στις περιοδικές οικονομικές καταστάσεις της 31ης Μαρτίου 2006. Επίσης, σύμφωνα με την παράγραφο 15 του ίδιου Δ.Π.Χ.Π., η καταχώριση της επένδυσης αυτής στο κυκλοφορούν ενεργητικό έγινε με βάση την χαμηλότερη αξία μεταξύ τρέχουσας λογιστικής αξίας και εύλογης αξίας, δηλαδή € 161 χιλ. Η προκύπτουσα διαφορά μεταξύ τρέχουσας λογιστικής αξίας και τιμής πώλησης έχει μεταφερθεί στα αποτελέσματα των περιοδικών οικονομικών καταστάσεων της 30ης Σεπτεμβρίου 2006.

Η συμμετοχή της εταιρείας Spacerphone Α.Ε. στον ενοποιημένο κύκλο εργασιών, στα καθαρά αποτελέσματα και την καθαρή θέση του Ομίλου INTEAL για το έτος 2005 ήταν περίπου 18,5%, 9% και 0,1% αντίστοιχα.

#### (3) ANTAKOM - ΠΡΟΗΓΜΕΝΕΣ ΕΦΑΡΜΟΓΕΣ ΔΙΑΔΙΚΤΥΟΥ Α.Ε

Η εταιρεία INTEAL ΟΛΟΚΛΗΡΩΜΕΝΕΣ ΛΥΣΕΙΣ ΣΥΣΤΗΜΑΤΩΝ ΠΛΗΡΟΦΟΡΙΚΗΣ συγχωνεύθηκε δι' απορροφήσεως με την εταιρεία ANTAKOM-ΠΡΟΗΓΜΕΝΕΣ ΕΦΑΡΜΟΓΕΣ ΔΙΑΔΙΚΤΥΟΥ (υπ' αριθ. 10916 / 24.5.2005 εγκριτική απόφαση της Νομαρχίας Αθηνών).

#### (4) MY MULTI SHOP ΗΛΕΚΤΡΟΝΙΚΑ - ΑΝΑΛΩΣΙΜΑ Α.Β.Ε.Ε.

Η εταιρεία MEDITERRANEAN ADVANCED SYSTEMS Α.Ε. συγχωνεύθηκε δι' απορροφήσεως με την εταιρεία MY MULTI SHOP ΗΛΕΚΤΡΟΝΙΚΑ ΑΝΑΛΩΣΙΜΑ ΑΒΕΕ (υπ' αριθ. 1897 / 28.1.2005 εγκριτική απόφαση της Νομαρχίας Αθηνών).

#### (5) ΣΥΜΒΟΥΛΟΙ ΔΙΚΤΥΩΝ Α.Ε.Ε

Η εταιρεία ΣΥΜΒΟΥΛΟΙ ΔΙΚΤΥΩΝ Α.Ε.Ε. κηρύχθηκε σε πτώχευση με την υπ' αριθ. 40/14.01.05 Αποφ. του Πολυμελούς Πρωτοδικείου Αθηνών (Αρ.Μερ.27614).

## Χρήση 2007

Πίνακας εταιριών που συμμετέχουν στις Ενοποιημένες Οικονομικές Καταστάσεις του Ομίλου ΙΝΤΕΑΛ κατά την χρήση 1.1.2007 - 31.12.2007					
Εταιρία	Άμεση Συμμετοχή	Έμμεση Συμμετοχή	ΔΛΠ που εφαρμόζεται	Λόγος Ενοποίησης βάση ΔΠΧΠ	Μέθοδος Ενοποίησης
ΙΝΤΕΑΛ ΗΛΕΚΤΡΟΝΙΚΗ Α.Β.Ε.Ε.	100,00%	-	ΔΛΠ 27	ΣΧΕΣΗ ΜΗΤΡΙΚΗΣ - ΘΥΓΑΤΡΙΚΗΣ	Ολική Ενοποίηση
ΙΝΤΕΑΛ ΣΥΣΤΗΜΑΤΑ ΤΡΑΠΕΖΙΚΩΝ ΕΜΠΟΡΙΚΩΝ ΕΦΑΡΜΟΓΩΝ Α.Ε.Β.Ε.	90,96%	-	ΔΛΠ 27	ΣΧΕΣΗ ΜΗΤΡΙΚΗΣ - ΘΥΓΑΤΡΙΚΗΣ	Ολική Ενοποίηση
ΜΥ MULTI SHOP ΗΛΕΚΤΡΟΝΙΚΑ - ΑΝΑΛΩΣΙΜΑ Α.Β.Ε.Ε.	100,00%	-	ΔΛΠ 27	ΣΧΕΣΗ ΜΗΤΡΙΚΗΣ - ΘΥΓΑΤΡΙΚΗΣ	Ολική Ενοποίηση
ΑΝΤΑΚΟΜ - ΠΡΟΗΓΜΕΝΕΣ ΕΦΑΡΜΟΓΕΣ ΔΙΑΔΙΚΤΥΟΥ Α.Ε.	99,45%	-	ΔΛΠ 27	ΣΧΕΣΗ ΜΗΤΡΙΚΗΣ - ΘΥΓΑΤΡΙΚΗΣ	Ολική Ενοποίηση
IDEAL GRAFICO LTD	25,00%	-	ΔΛΠ 28	ΣΥΓΓΕΝΗΣ ΕΤΑΙΡΕΙΑ	Καθαρή Θέση
IDEAL GLOBAL LTD	50,0%	-	ΔΛΠ 28	ΣΥΓΓΕΝΗΣ ΕΤΑΙΡΕΙΑ	Καθαρή Θέση
ΜΗΧΑΝΟΤΕΧΝΙΚΗ Α.Ε.	-	34% μέσω της ΙΝΤΕΑΛ ΗΛΕΚΤΡΟΝΙΚΗ	ΔΛΠ 28	ΣΥΓΓΕΝΗΣ ΕΤΑΙΡΕΙΑ ΤΗΣ ΙΝΤΕΑΛ ΗΛΕΚΤΡΟΝΙΚΗΣ	Καθαρή Θέση
ΙΝΤΕΑΛ ΗΠΕΙΡΟΥ – ΠΡΟΚΟΣ Α.Ε.Β.Ε.	-	23% μέσω της ΙΝΤΕΑΛ ΗΛΕΚΤΡΟΝΙΚΗ	ΔΛΠ 28	ΣΥΓΓΕΝΗΣ ΕΤΑΙΡΕΙΑ ΤΗΣ ΙΝΤΕΑΛ ΗΛΕΚΤΡΟΝΙΚΗΣ	Καθαρή Θέση

Πηγή: Δημοσιευμένες και Ελεγμένες Οικονομικές Καταστάσεις σύμφωνα με τα ΔΛΠ.

Σημειώσεις: (1) ΛΟΙΠΕΣ ΕΤΑΙΡΕΙΕΣ: Οι εταιρίες IDEAL GLOBAL Ltd, ΜΗΧΑΝΟΤΕΧΝΙΚΗ Α.Ε., ΙΝΤΕΑΛ ΗΠΕΙΡΟΥ – ΠΡΟΚΟΣ ΑΕΒΕ ,και ΣΥΜΒΟΥΛΟΙ ΔΙΚΤΥΩΝ Α.Ε. Ε έχουν απομειωθεί πλήρως, ως εκ τούτου, τα αποτελέσματα ( ζημιές ) αυτών των εταιριών δεν επιβαρύνουν τα αποτελέσματα των ενοποιημένων οικονομικών καταστάσεων .

## Περίοδος 01.01.2008 – 31.03.2008

Πίνακας εταιριών που συμμετέχουν στις Ενοποιημένες Οικονομικές Καταστάσεις του Ομίλου ΙΝΤΕΑΛ κατά την περίοδο 1.1.2008 - 31.03.2008					
Εταιρία	Άμεση Συμμετοχή	Έμμεση Συμμετοχή	ΔΛΠ που εφαρμόζεται	Λόγος Ενοποίησης βάση ΔΠΧΠ	Μέθοδος Ενοποίησης
ΙΝΤΕΑΛ ΗΛΕΚΤΡΟΝΙΚΗ Α.Β.Ε.Ε.	100,00%	-	ΔΛΠ 27	ΣΧΕΣΗ ΜΗΤΡΙΚΗΣ - ΘΥΓΑΤΡΙΚΗΣ	Ολική Ενοποίηση
ΙΝΤΕΑΛ ΣΥΣΤΗΜΑΤΑ ΤΡΑΠΕΖΙΚΩΝ ΕΜΠΟΡΙΚΩΝ ΕΦΑΡΜΟΓΩΝ Α.Ε.Β.Ε.	90,96%	-	ΔΛΠ 27	ΣΧΕΣΗ ΜΗΤΡΙΚΗΣ - ΘΥΓΑΤΡΙΚΗΣ	Ολική Ενοποίηση
ΜΥ MULTI SHOP ΗΛΕΚΤΡΟΝΙΚΑ - ΑΝΑΛΩΣΙΜΑ Α.Β.Ε.Ε.	100,00%	-	ΔΛΠ 27	ΣΧΕΣΗ ΜΗΤΡΙΚΗΣ - ΘΥΓΑΤΡΙΚΗΣ	Ολική Ενοποίηση
ΑΝΤΑΚΟΜ - ΠΡΟΗΓΜΕΝΕΣ ΕΦΑΡΜΟΓΕΣ ΔΙΑΔΙΚΤΥΟΥ Α.Ε.	99,45%	-	ΔΛΠ 27	ΣΧΕΣΗ ΜΗΤΡΙΚΗΣ - ΘΥΓΑΤΡΙΚΗΣ	Ολική Ενοποίηση
IDEAL GRAFICO LTD	25,00%	-	ΔΛΠ 28	ΣΥΓΓΕΝΗΣ ΕΤΑΙΡΕΙΑ	Καθαρή Θέση
IDEAL GLOBAL LTD	50,0%	-	ΔΛΠ 28	ΣΥΓΓΕΝΗΣ ΕΤΑΙΡΕΙΑ	Καθαρή Θέση
ΜΗΧΑΝΟΤΕΧΝΙΚΗ Α.Ε.	-	34% μέσω της ΙΝΤΕΑΛ ΗΛΕΚΤΡΟΝΙΚΗ	ΔΛΠ 28	ΣΥΓΓΕΝΗΣ ΕΤΑΙΡΕΙΑ ΤΗΣ ΙΝΤΕΑΛ ΗΛΕΚΤΡΟΝΙΚΗΣ	Καθαρή Θέση
ΙΝΤΕΑΛ ΗΠΕΙΡΟΥ – ΠΡΟΚΟΣ Α.Ε.Β.Ε.	-	23% μέσω της ΙΝΤΕΑΛ ΗΛΕΚΤΡΟΝΙΚΗ	ΔΛΠ 28	ΣΥΓΓΕΝΗΣ ΕΤΑΙΡΕΙΑ ΤΗΣ ΙΝΤΕΑΛ ΗΛΕΚΤΡΟΝΙΚΗΣ	Καθαρή Θέση

Πηγή: Δημοσιευμένες και Επισκοπημένες Οικονομικές Καταστάσεις σύμφωνα με τα ΔΛΠ.

Σημειώσεις: (1) ΛΟΙΠΕΣ ΕΤΑΙΡΕΙΕΣ: Οι εταιρίες IDEAL GLOBAL Ltd, ΜΗΧΑΝΟΤΕΧΝΙΚΗ Α.Ε., ΙΝΤΕΑΛ ΗΠΕΙΡΟΥ – ΠΡΟΚΟΣ ΑΕΒΕ ,και ΣΥΜΒΟΥΛΟΙ ΔΙΚΤΥΩΝ Α.Ε. Ε έχουν απομειωθεί πλήρως, ως εκ τούτου, τα αποτελέσματα ( ζημιές ) αυτών των εταιριών δεν επιβαρύνουν τα αποτελέσματα των ενοποιημένων οικονομικών καταστάσεων .

<b>Συνοπτικές Χρηματοοικονομικές πληροφορίες Ομίλου INTEAL</b>			
<b>Στοιχεία Αποτελεσμάτων (σε χιλ. €)</b>	<b>2005</b>	<b>2006</b>	<b>2007</b>
Κύκλος Εργασιών	33.848	42.967	63.738
Μικτός Κέρδος	6.857	7.530	8.346
Κέρδη προ τόκων, αποσβέσεων και φόρων χρήσης	942	644	1.358
Κέρδη / (Ζημιές) προ φόρων χρήσης	468	512	750
Κέρδη / (Ζημιές) μετά από φόρους χρήσης, αμοιβές ΔΣ & διαφορές φορολ. ελέγχου προηγ. χρήσεων από συνεχιζόμενες δραστηριότητες (α)	410	412	602
Κέρδη μετά από φόρους από διακοπείσες δραστηριότητες (β)	42	39	0
Κέρδη μετά από συνεχιζόμενες και διακοπείσες δραστηριότητες (α+β)	452	451	602
Ταμειακές ροές από λειτουργικές δραστηριότητες	(1.333)	(8.139)	872
Ταμειακές ροές από επενδυτικές δραστηριότητες	(236)	767	(340)
Ταμειακές ροές από χρηματοδοτικές δραστηριότητες	534	6.838	(388)

Πηγή: Δημοσιευμένες και Ελεγμένες Οικονομικές Καταστάσεις σύμφωνα με τα ΔΛΠ.

Σημείωση: Τυχόν αποκλίσεις από τις δημοσιευμένες οικονομικές καταστάσεις οφείλονται σε στρογγυλοποιήσεις.

(1) Την 11.4.2006 ο Όμιλος INTEAL υπέγραψε σύμβαση για την μεταβίβαση του ποσοστού που κατείχε στο μετοχικό κεφάλαιο της εταιρίας SPACERPHONE ΤΗΛΕΠΙΚΟΙΝΩΝΙΑΚΕΣ ΥΠΗΡΕΣΙΕΣ Α.Ε προς την SPACE HELLAS Α.Ε. έναντι συνολικού τιμήματος € 1,0 εκατ. Το τίμημα της πώλησης καταβλήθηκε σε δύο ισόποσες δόσεις, ήτοι το 50% καταβλήθηκε την 31.5.2006 και το υπόλοιπο 50% την 31.7.2006. Για λόγους συγκρισιμότητας των οικονομικών στοιχείων παρουσιάζονται ξεχωριστά τα κέρδη από τις συνεχιζόμενες και διακοπείσες δραστηριότητες. Στις διακοπείσες δραστηριότητες περιλαμβάνεται η Spacerphone.

<b>Συνοπτικές Χρηματοοικονομικές πληροφορίες Ομίλου INTEAL</b>		
<b>Στοιχεία Αποτελεσμάτων (σε χιλ. €)</b>	<b>01.01.2007- 31.03.2007</b>	<b>01.01.2008- 31.03.2008</b>
Κύκλος Εργασιών	14.536	16.997
Μικτός Κέρδος	1.955	2.497
Κέρδη / (ζημιές) προ φόρων, χρηματοδοτικών και επενδυτικών αποτελεσμάτων	79	606
Κέρδη / (ζημιές) προ φόρων	(97)	500
Κέρδη / (ζημιές) μετά από φόρους	(97)	375
Κέρδη / (ζημιές) προ φόρων, χρηματοδοτικών, επενδυτικών αποτελεσμάτων και συνολικών αποσβέσεων	148	645
Ταμειακές ροές από λειτουργικές δραστηριότητες	45	944
Ταμειακές ροές από επενδυτικές δραστηριότητες	(169)	(100)
Ταμειακές ροές από χρηματοδοτικές δραστηριότητες	11	(269)

Πηγή: Δημοσιευμένες και Επισκοπημένες Οικονομικές Καταστάσεις σύμφωνα με τα ΔΛΠ.

Επιλεγμένες Χρηματοοικονομικές Πληροφορίες Ομίλου INTEAL				
Στοιχεία Ισολογισμού (σε χιλ. €)	2005	2006	2007	31.03.2008
Πάγια Στοιχεία Ενεργητικού	263	244	450	511
Διαθέσιμα προς πώληση χρηματοοικονομικά στοιχεία	160	169	169	169
Λοιπά μη κυκλοφορούντα περιουσιακά στοιχεία	147	140	142	142
Αποθέματα	6.185	4.215	6.309	8.504
Πελάτες και Λοιπές εμπορικές απαιτήσεις	15.656	22.133	27.158	24.562
Διαθέσιμα	2.019	1.484	1.629	2.204
Λοιπά κυκλοφορούντα περιουσιακά στοιχεία	2.736	1.130	1.744	1.679
<b>ΣΥΝΟΛΟ ΕΝΕΡΓΗΤΙΚΟΥ</b>	<b>27.166</b>	<b>29.515</b>	<b>37.601</b>	<b>37.771</b>
Μετοχικό Κεφάλαιο	15.175	4.079	4.079	1.088
Διαφορά Έκδοσης Μετοχών υπέρ το Άρτιο	42.078	91.739	91.691	91.683
Αποθεματικά Κεφάλαια	(2.726)	380	380	380
Υπόλοιπο Ζημιών Προηγ. Χρήσεων - Αποτελέσματα χρήσης	(103.922)	(92.342)	(91.738)	(88.371)
Πόσα προοριζόμενα για αύξηση μετοχικού κεφαλαίου	14.210	-	-	-
Δικαιώματα Μειοψηφίας	-	85	84	84
<b>Σύνολο Ιδίων Κεφαλαίων</b>	<b>(35.185)</b>	<b>3.941</b>	<b>4.496</b>	<b>4.864</b>
Μακροπρόθεσμες τραπεζικές υποχρεώσεις	-	1.466	933	400
Προβλέψεις	4.702	3.501	3.404	3.448
Προμηθευτές	14.985	11.657	19.891	19.682
Τράπεζες Λογ/σμοί Βραχυπρ. Υποχρεώσεων	38.274	4.307	4.500	4.771
Λοιπές Βραχυπρ. Υποχρεώσεις	4.390	4.644	4.377	4.606
<b>ΣΥΝΟΛΟ ΠΑΘΗΤΙΚΟΥ</b>	<b>27.166</b>	<b>29.515</b>	<b>37.601</b>	<b>37.771</b>

Πηγή: Δημοσιευμένες και Ελεγμένες Οικονομικές Καταστάσεις σύμφωνα με τα ΔΛΠ για τις χρήσεις 2005-2006-2007.

Δημοσιευμένες και Επισκοπημένες Οικονομικές Καταστάσεις σύμφωνα με τα ΔΛΠ για την περίοδο 01.01.2008 – 31.03.2008.

Σημείωση: Τυχόν αποκλίσεις από τις δημοσιευμένες οικονομικές καταστάσεις οφείλονται σε στρογγυλοποιήσεις. Τα οικονομικά στοιχεία της χρήσεως 1.1 - 31.12.2005 δεν είναι άμεσα συγκρίσιμα με αυτά της 1.1- 31.12.2006 διότι στη δεύτερη περίοδο δεν περιλαμβάνονται στην ενοποίηση οι εταιρίες SPACERPHONE και IDEAL GRAFICO.

#### 1.4 ΠΑΡΑΓΟΝΤΕΣ ΚΙΝΔΥΝΟΥ

Οι κίνδυνοι που ενδέχεται να επηρεάσουν δυσμενώς και ουσιαστικά τη χρηματοοικονομική θέση του Ομίλου ή τα αποτελέσματα της λειτουργίας του αναλύονται στην ενότητα 2 «Παράγοντες Κινδύνου», ενώ επιγραμματικά αναφέρονται αμέσως παρακάτω:

- Κίνδυνοι από ενδεχόμενες εκκρεμότητες του παρελθόντος και από τις αναγκαίες ενέργειες εξυγίανσης της εταιρίας.
- Κίνδυνος από συμμετοχές της Εταιρίας σε εταιρίες που βρίσκονται σε καθεστώς αδράνειας, εκκαθάρισης, πτώχευσης ή άλλο παρόμοιο καθεστώς.
- Κίνδυνος από υφιστάμενες ή μελλοντικές νομικές ενέργειες τρίτων κατά της Εταιρίας
- Ενδεχόμενη μερική κάλυψη της αύξησης του μετοχικού κεφαλαίου
- Διαπραγμάτευση των μετοχών της Εταιρίας στην «Κατηγορία Επιτήρησης»
- Ενδεχόμενο υπαγωγής των προνομιούχων μετοχών της Εταιρίας στην «Κατηγορία Ειδικών Χρηματιστηριακών Χαρακτηριστικών»
- Λειτουργικό Κόστος
- Κίνδυνος αναστροφής της υφιστάμενης τάσης αύξησης των πωλήσεων
- Κίνδυνος από την δυσχέρεια σχηματισμού προβλέψεων στον κλάδο της πληροφορικής
- Έντονος ανταγωνισμός στον κλάδο πώλησης φορητών ηλεκτρονικών υπολογιστών
- Καλή φήμη
- Εξάρτηση από την ομαλή λειτουργία του Κέντρου Πιστοποίησης Ψηφιακών Υπογραφών της θυγατρικής εταιρείας ADACOM
- Κίνδυνος από προβλήματα στη λειτουργία και υλοποίηση έργων πληροφορικής
- Νομικό πλαίσιο τομέων δραστηριοποίησης της Εταιρίας και των θυγατρικών της (πληροφορική, παροχή υπηρεσιών πιστοποίησης, κλπ)
- Ενδεχόμενη αδυναμία σωστής ενημέρωσης των επενδυτών
- Δικαιώματα Πνευματικής και Βιομηχανικής Ιδιοκτησίας
- Κίνδυνος Ρευστότητας
  - ❖ Κίνδυνος από Επισφαλείς απαιτήσεις
  - ❖ Κίνδυνος από Καθυστέρηση πληρωμών από πωλήσεις στο Ελληνικό Δημόσιο
  - ❖ Κίνδυνος από διακοπή υφιστάμενων δανειακών γραμμών
- Εξάρτηση από Πελάτες - Έργα
- Εξάρτηση από Βασικούς Προμηθευτές και εν γένει Προϊόντα Τεχνολογίας
  - ❖ Εξάρτηση από Προμηθευτές
  - ❖ Μεταβολή εμπορικής πολιτικής των προμηθευτών
  - ❖ Μεταβολή πιστωτικής πολιτικής των προμηθευτών
  - ❖ Εξάρτηση από τον προμηθευτή TOSHIBA
  - ❖ Εξάρτηση της κερδοφορίας από την TOSHIBA
- Εξάρτηση από Προμηθευτές Τεχνολογίας
- Ελαττωματικά προϊόντα



- Εξάρτηση των Αποτελεσμάτων από Διακυμάνσεις των Συναλλαγματικών Ισοτιμιών
- Κίνδυνοι από την Αποχώρηση Στελεχών από τον Όμιλο INTEAL
- Κίνδυνοι που Σχετίζονται με τη Μερισματική Πολιτική
- Κίνδυνος από Εκκρεμείς Φορολογικές Υποθέσεις
- Κίνδυνος από μη επαρκή ασφάλιση των πάγιων και λοιπών περιουσιακών στοιχείων της Εταιρείας
- Κίνδυνος από τη φύλαξη και μεταφορά των προϊόντων από ανεξάρτητη εταιρία.
- Κίνδυνος από τη σύμβαση με τη ALC NOVELLE INVESTMENTS LTD
- Ισχυρή πλειοψηφία από βασικό μέτοχο
- Μεταφορικά κόστη
- Εγγυήσεις Μετόχων
- Ανταγωνισμός
- Τεχνολογικές Εξελίξεις
- Παράγοντες Πολιτικής και Οικονομικής Φύσεως ή και Φυσικές Καταστροφές που δεν Τελούν υπό τον Έλεγχο της Εταιρείας.
- Κίνδυνος από την απουσία επαρκών επενδύσεων
- Συγκυριακοί Εξωγενείς Παράγοντες
- Κίνδυνος Ρευστότητας και Διακύμανση της Τιμής των Μετοχών

## 2. ΠΑΡΑΓΟΝΤΕΣ ΚΙΝΔΥΝΟΥ

Η επένδυση στις μετοχές του Ομίλου INTEAL υπόκειται σε μία σειρά κινδύνων. Εκτός των λοιπών πληροφοριών που περιέχονται στο παρόν Ενημερωτικό Δελτίο, οι δυνητικοί επενδυτές θα πρέπει να εξετάσουν προσεκτικά **όλους** τους κινδύνους που περιγράφονται παρακάτω πριν λάβουν απόφαση επένδυσης ή αποεπένδυσης στην Εταιρία, ιδιαίτερα δεδομένου του γεγονότος ότι η Εταιρία δραστηριοποιείται στον εξαιρετικά ευαίσθητο τομέα της υψηλής τεχνολογίας που απαιτεί συνειδητοποιημένους επενδυτές με ειδικευμένες γνώσεις, δεδομένων και των αυξημένων κινδύνων που ενέχει.

Εάν πραγματοποιηθεί κάποιος ή κάποιοι ή και το σύνολο των κινδύνων που περιγράφονται κατωτέρω, ο Όμιλος INTEAL γενικά, η χρηματοοικονομική του θέση ή/και τα αποτελέσματα της λειτουργίας του ενδέχεται να επηρεαστούν δυσμενώς και ουσιωδώς και να απειληθεί ακόμη και η βιωσιμότητά του. Ανάλογα μπορεί να σημειωθεί πτώση στην αξία και την τιμή πώλησης των κοινών και προνομιούχων ονομαστικών μετοχών του οδηγώντας σε απώλεια του συνόλου ή μέρους οποιασδήποτε επένδυσης σε αυτές. Επιπρόσθετα, οι κίνδυνοι και οι αβεβαιότητες που περιγράφονται παρακάτω μπορεί να μην είναι οι μόνοι που ενδεχομένως θα αντιμετωπίσει η Εταιρία. Πρόσθετοι κίνδυνοι και αβεβαιότητες, που επί του παρόντος δεν είναι γνωστοί ή θεωρούνται επουσιώδεις, ενδέχεται να επιδράσουν δυσμενώς και ουσιωδώς στις επιχειρηματικές δραστηριότητες της Εταιρίας.

Το παρόν Ενημερωτικό Δελτίο περιλαμβάνει ενδεχομένως δηλώσεις που αφορούν στις δραστηριότητες της Εταιρίας και του κλάδου στον οποίο δραστηριοποιείται. Αυτές οι δηλώσεις μπορούν να αναγνωριστούν από τη χρήση ορολογίας που ενέχει το στοιχείο της εκτίμησης όπως «θεωρεί», «πιστεύει», «εκτιμά», «σχεδιάζει», «αναμένει», «προτίθεται», «στοχεύει», «ενδέχεται», «αναμένεται», «θα», «θα συνεχίσει», «θα πρέπει», ή «επιδιώκει» ή παρόμοιες εκφράσεις ή αρνητικές δηλώσεις επ' αυτών ή άλλες παραλλαγές αυτών ή παρόμοια ορολογία ή από συζητήσεις για τη στρατηγική, το σχεδιασμό, τις προοπτικές, την αναμενόμενη ανάπτυξη, τους στόχους, τις επιτυχίες, τα μελλοντικά γεγονότα ή τις προθέσεις. Αυτές οι δηλώσεις ανατακλούν τις τρέχουσες απόψεις της Διοίκησης της Εταιρίας σχετικά με μελλοντικά γεγονότα και υπόκεινται σε γνωστούς ή / και αγνώστους κινδύνους, αβεβαιότητες και υποθέσεις. Πολλοί παράγοντες δύνανται να οδηγήσουν τα πραγματικά αποτελέσματα, την απόδοση ή τα επιτεύγματα της Εταιρίας να διαφέρουν από τα μελλοντικά αποτελέσματα, την απόδοση ή / και τα επιτεύγματα που ενδέχεται να διατυπώνονται άμεσα ή έμμεσα στις εν λόγω δηλώσεις.

**Σημειώνεται τέλος ότι η σειρά παράθεσης των κινδύνων δεν παραπέμπει σε διαφοροποίησή τους όσον αφορά στη βαρύτητα ή την πιθανότητα πραγματοποίησης καθενός από αυτούς.**

### 2.1 ΚΙΝΔΥΝΟΙ ΠΟΥ ΣΧΕΤΙΖΟΝΤΑΙ ΜΕ ΤΟΝ ΟΜΙΛΟ INTEAL

☞ Κίνδυνοι από ενδεχόμενες εκκρεμότητες του παρελθόντος και από τις αναγκαίες ενέργειες εξυγίανσης της εταιρίας.

Η Εταιρία, από το 1999 αλλά και παλαιότερα, είχε προχωρήσει στην απόκτηση συμμετοχών και την ίδρυση εταιριών που δραστηριοποιούνταν στον χώρο της πληροφορικής και των τηλεπικοινωνιών, εντός και εκτός Ελλάδος. Σε ορισμένες από τις εταιρίες αυτές, η Εταιρία κατείχε (άμεσα ή έμμεσα) πλειοψηφική συμμετοχή. Οι εταιρίες αυτές και ο Όμιλος INTEAL κατέληξαν μετά από ζημιογόνες χρήσεις να εμφανίζουν αρνητική καθαρή θέση.

Το 2003 η νέα Διοίκηση ξεκίνησε ριζική αναδιάρθρωση της Εταιρίας και των συνδεδεμένων με αυτήν εταιριών, με αποτέλεσμα να εμφανιστούν θετικά αποτελέσματα. Προκειμένου να εντοπιστούν πιθανές εκκρεμότητες προερχόμενες από παρελθούσες δραστηριότητες, η νέα Διοίκηση φρόντισε μεταξύ άλλων να διενεργηθεί την 02.10.2005 από γνωστή δικηγορική εταιρία νομικός έλεγχος στον Όμιλο INTEAL και τις θυγατρικές του εταιρίες σε σχέση με τη νομική κατάσταση της Εταιρίας και των θυγατρικών της, τη φορολογική-ασφαλιστική ενημερότητα της Εταιρίας, καθώς και την ύπαρξη δικαστικών και διαιτητικών εκκρεμοτήτων. Ωστόσο, παρότι καταβλήθηκε σημαντική προσπάθεια να εντοπιστούν όλες οι εκκρεμότητες και πιθανές υποχρεώσεις που ανέκυψαν ως συνέπεια των παλαιών δραστηριοτήτων, και παρά την λειτουργία τμήματος εσωτερικού ελέγχου και την τήρηση της κείμενης νομοθεσίας περί εταιρικής διακυβέρνησης, η σημερινή διοίκηση δεν είναι δυνατόν να γνωρίζει με βεβαιότητα το σύνολο των εκκρεμοτήτων που ενδεχομένως υφίστανται ακόμα και των πιθανών υποχρεώσεων που ενδέχεται να

απορρέουν από αυτές.

Εξάλλου, στο πλαίσιο της ριζικής αναδιάρθρωσης, η Εταιρία έθεσε σε εφαρμογή ένα πρόγραμμα δραστικής μείωσης των λειτουργικών της εξόδων, συγχωνεύσεων ή πωλήσεων συμμετοχών, ανάπτυξης νέων και διακοπής ζημιογόνων δραστηριοτήτων. Συνέπεια αυτού του προγράμματος ήταν η αποχώρηση της πλειοψηφίας του προσωπικού και η πρόσληψη νέου, σε μικρότερη όμως κλίμακα, με αποτέλεσμα τη μείωση κατά 51% (λαμβανομένων υπόψη και των νέων προσλήψεων) του αριθμού των εργαζομένων στην Εταιρία (ο μέσος όρος του προσωπικού του Ομίλου INTEAL το 2003 ήταν 264 άτομα ενώ κατά το πρώτο τρίμηνο του 2008 κατήλθε σε 136 άτομα). Οι παραπάνω δραστικές αλλαγές στη διοικητική δομή και τη φιλοσοφία λειτουργίας της Εταιρίας σε τόσο σύντομο χρονικό διάστημα θεωρούνται σημαντικός παράγοντας κινδύνου, καθώς η Εταιρία είναι εντάσεως πνευματικής εργασίας, ως εκ τούτου, το κλίμα εργασίας και οι διαπροσωπικές σχέσεις μεταξύ των εργαζομένων είναι σημαντικής αξίας για την επίτευξη θετικών αποτελεσμάτων.

- ✓ Κίνδυνος από συμμετοχές της Εταιρίας σε εταιρίες που βρίσκονται σε καθεστώς αδράνειας, εκκαθάρισης, πτώχευσης ή άλλο παρόμοιο καθεστώς.

Ορισμένες από τις εταιρίες στο μετοχικό κεφάλαιο των οποίων η Εταιρία διατηρεί έως σήμερα συμμετοχή βρίσκονται σε αδράνεια, εκκαθάριση, πτώχευση ή άλλο παρόμοιο καθεστώς (αναλυτικός πίνακας με τις εταιρίες που εξακολουθούν να υφίστανται σήμερα παρ' ότι αδρανείς βρίσκεται στις Παραγράφους 3.14 & 3.15). Η ευθύνη της Εταιρίας περιορίζεται κατ' αρχήν στην αξία της συμμετοχής της (εκτός από μια κοινοπραξία, η οποία βρίσκεται σε αδράνεια), ωστόσο, δε μπορεί να αποκλεισθεί ο κίνδυνος να υπάρξουν μελλοντικές διεκδικήσεις από μετόχους, προμηθευτές και τρίτους λόγω ζημιών που ενδεχομένως έχουν υποστεί λόγω ή σε σχέση με τη συμμετοχή του Ομίλου στις εταιρίες αυτές. Το συνολικό ύψος των αποζημιώσεων που ενδέχεται να επιδικασθούν σε περίπτωση που η βασιμότητα τυχόν τέτοιων διεκδικήσεων αναγνωρισθεί δικαστικά μπορεί να προκαλέσει αρνητικά οικονομικά αποτελέσματα.

- ✓ Κίνδυνος από υφιστάμενες ή μελλοντικές νομικές ενέργειες τρίτων κατά της Εταιρίας

Κατά της Εταιρίας έχουν ασκηθεί αγωγές από πρώην εργαζομένους, προμηθευτές (βλέπε παράγραφο 3.21) και πελάτες της Εταιρίας και των συνδεδεμένων με αυτήν εταιριών, με αίτημα την καταβολή ποσών συνολικού ύψους περίπου € 3 εκ.

Παράλληλα, στην Εταιρεία έχουν κοινοποιηθεί εξώδικες δηλώσεις, επιστολές, κλπ δια των οποίων πρώην συνεργάτες, προμηθευτές και πελάτες εσωτερικού και εξωτερικού εκφράζουν την πρόθεση να διεκδικήσουν δικαστικά αποζημιώσεις για ζημιές που ισχυρίζονται ότι έχουν υποστεί τόσο από την Εταιρία, όσο και από τις συνδεδεμένες με αυτήν εταιρίες. Εξάλλου, σημειωτέον είναι ότι κατά καιρούς έχουν διατυπωθεί προφορικά διεκδικήσεις από συνεργάτες (προμηθευτές, πελάτες, εργαζόμενους και μετόχους κλπ.) της Εταιρίας οι οποίες θα μπορούσαν να ακολουθήσουν τη νομική οδό, και, σε κάθε περίπτωση, να οδηγήσουν σε σημαντικές δαπάνες και ζημιές, το ύψος των οποίων είναι αδύνατον να εκτιμηθεί στο παρόν χρονικό σημείο. Το συνολικό ύψος των ανωτέρω διεκδικήσεων ανέρχεται σε περίπου € 2,5 εκ.

Στα ως άνω ποσά περιλαμβάνονται και διεκδικήσεις από νομικές ενέργειες κατά της Εταιρίας στις οποίες έχουν προβεί και μέτοχοι μειοψηφίας, ωστόσο, η έκβαση των σχετικών υποθέσεων είναι αδύνατο να προβλεφθεί στο παρόν χρονικό σημείο.

Για όλες τις προαναφερθείσες διεκδικήσεις, η Εταιρία έχει σχηματίσει πρόβλεψη ύψους περίπου € 2 εκ. Το σύνολο των ανωτέρω διεκδικήσεων και λοιπών παρόμοιων περιπτώσεων επανεξετάζονται σε κάθε ημερομηνία ισολογισμού και αν υπάρξει μεταβολή στις εκτιμήσεις, η διαφορά θα αναγνωρισθεί άμεσα σε εκείνη την περίοδο. Σε περίπτωση περαιτέρω σημαντικής δυσμενούς έκβασης, θα υπάρξουν αντίστοιχες αρνητικές συνέπειες για τα αποτελέσματα και την φήμη της εταιρείας. Στην τρέχουσα περίοδο και μέχρι την ημερομηνία έγκρισης των οικονομικών καταστάσεων, δεν υπήρξε εξέλιξη σε σχέση με τις ανωτέρω υποθέσεις.

- ✓ Ενδεχόμενη μερική κάλυψη της αύξησης του μετοχικού κεφαλαίου

Η πιθανότητα μερικής κάλυψης της αποφασισθείσας από την Γενική Συνέλευση της 10.12.2007 αύξησης του μετοχικού κεφαλαίου σε συνδυασμό με πιθανή αδυναμία του Διοικητικού Συμβουλίου να διαθέσει τις τυχόν

αδιάθετες μετοχές, θα υποχρεώσει την Εταιρία να μειώσει αντίστοιχα το προβλεπόμενο ποσό το οποίο προορίζεται να διατεθεί για κεφάλαιο κίνησης. Σύμφωνα με σχετική δήλωση της Διοίκησης της Εταιρίας, σχετικά με την επάρκεια κεφαλαίου κίνησης για τους επόμενους 12 μήνες, το κεφάλαιο κίνησης της Εταιρίας σε ενοποιημένο επίπεδο δεν επαρκεί για την κάλυψη των τρεχουσών δραστηριοτήτων υπό τις παρούσες συνθήκες.

✓ Διαπραγμάτευση των μετοχών της Εταιρίας στην «Κατηγορία Επιτήρησης»

Σύμφωνα με τον ισχύοντα Κανονισμό του Χρηματιστηρίου Αθηνών, και συγκεκριμένα σύμφωνα με το άρθρο 212 παρ. 6 αυτού, σε περίπτωση άρσης της αναστολής διαπραγμάτευσης, οι μετοχές της Εκδότριας παραμένουν υπό επιτήρηση για έναν μήνα και στην συνέχεια μεταφέρονται στην κατηγορία μεσαίας και μικρής κεφαλαιοποίησης. Την 22/03/2007, το Διοικητικό Συμβούλιο του Χ.Α αποφάσισε την επαναδιαπραγμάτευση του συνόλου των μετοχών της Εταιρίας, και όρισε ως ημερομηνία έναρξης επαναδιαπραγμάτευσης την 02/04/2007.

Οι μετοχές της Εταιρίας εξακολουθούν να διαπραγματεύονται στην κατηγορία διαπραγμάτευσης «υπό επιτήρηση» και μετά την πάροδο του ενός μήνα από την άρση αναστολής διαπραγμάτευσης κατά τα αμέσως ανωτέρω, παρ' ότι δεν εμπίπτουν πλέον σε κανένα από τα παρατιθέμενα στον Κανονισμό του ΧΑ τυπικά κριτήρια, γεγονός που οφείλεται στην δυνατότητα του Δ.Σ του ΧΑ, βάσει του κανονισμού του ΧΑ, να κρίνει με μη ποσοτικά προσδιορισμένο τρόπο εάν επιβάλλεται η παραμονή της εταιρίας στην ως άνω κατηγορία. Σε κάθε περίπτωση, μετά την ολοκλήρωση την παρούσας αύξησης μετοχικού κεφαλαίου, η Εταιρία σκοπεύει να υποβάλει αίτηση στο ΔΣ του ΧΑ για την έξοδο των μετοχών της από την ειδική αυτή κατηγορία.

Σημειώνεται ότι η διαπραγμάτευση των μετοχών της Εταιρίας στην κατηγορία «υπό επιτήρηση» ενέχει περιορισμούς στη δυνατότητα αγοραπωλησιών με αποτέλεσμα η τιμή της μετοχής να επηρεάζεται δυσμενώς ή και να παρουσιάζει απότομες διακυμάνσεις.

✓ Ενδεχόμενο υπαγωγής των προνομιούχων μετοχών της Εταιρίας στην «Κατηγορία Ειδικών Χρηματιστηριακών Χαρακτηριστικών»

Σύμφωνα με τον ισχύοντα Κανονισμό του Χρηματιστηρίου Αθηνών, και συγκεκριμένα σύμφωνα με το άρθρο 211 αυτού, στην κατηγορία Ειδικών Χρηματιστηριακών Χαρακτηριστικών εντάσσονται μετοχές εταιριών που εμπίπτουν μεταξύ άλλων στο κριτήριο της χαμηλής διασποράς ήτοι διασποράς μικρότερης από το 10% των εισηγμένων τίτλων.

Εν όψει των αμέσως προαναφερθέντων, η Εταιρία δεν έχει εξασφαλίσει επαρκή διασπορά των προνομιούχων ονομαστικών μετοχών της, δεδομένου ότι ποσοστό 97,1% αυτών ανήκει σε έναν και μόνο μέτοχο, ήτοι τη THRUSH INVESTMENT HOLDINGS Ltd. Όπως αναφέρεται και στην παράγραφο 4.4 του παρόντος Ενημερωτικού Δελτίου, το Διοικητικό Συμβούλιο του Χ.Α. θα αποφανθεί σχετικά με το θέμα της ανεπαρκούς διασποράς των προνομιούχων μετοχών μετά την κατάθεση του οριστικού ενημερωτικού δελτίου, οπότε και ενδέχεται να υπαχθούν οι προνομιούχες μετοχές της Εταιρίας στην «Κατηγορία Ειδικών Χρηματιστηριακών Χαρακτηριστικών» σύμφωνα με το άρθρο 211 παρ. 1 εδ. α' του Κανονισμού ΧΑ. Είναι επίσης πιθανό να ζητηθεί από το Διοικητικό Συμβούλιο του ΧΑ η πώληση, η μη διαπραγμάτευση, ή ακόμη και η μετατροπή των προνομιούχων μετοχών σε κοινές, έτσι ώστε να μην τυγχάνει εφαρμογής το ως άνω άρθρο 211 του Κανονισμού ΧΑ.

✓ Λειτουργικό Κόστος

Η βελτιωμένη εικόνα που εμφανίζουν τα οικονομικά αποτελέσματα της Εταιρίας τα τελευταία χρόνια είναι και αποτέλεσμα της μείωσης του λειτουργικού κόστους και της αποχής από επενδύσεις. Το λειτουργικό κόστος μειώθηκε κυρίως μέσω της δραστηρικής μείωσης του προσωπικού της Εταιρίας και του κόστους μισθοδοσίας, καθώς και δια της πώλησης ζημιολόγων δραστηριοτήτων και συμμετοχών και μείωσης εν γένει των λοιπών λειτουργικών δαπανών. Η μείωση του λειτουργικού κόστους δεν μπορεί να συνεχιστεί.

- ✓ Κίνδυνος αναστροφής της υφιστάμενης τάσης αύξησης των πωλήσεων

Εν αντιθέσει με τη βελτιωμένη εικόνα των οικονομικών αποτελεσμάτων της Εταιρίας, κατά την περίοδο 2003 – 2005, ο συνολικός όγκος των πωλήσεων παρουσίασε αρχικά συρρίκνωση οφειλόμενη κυρίως στις ενέργειες της Διοίκησης για εξυγίανση της Εταιρίας, μεταξύ άλλων, δια πωλήσεων εταιριών και διακοπής ζημιολόγων δραστηριοτήτων με απώτερο στόχο τη μείωση κόστους, μεταγενέστερα όμως οι πωλήσεις ανέκαμψαν παρουσιάζοντας έως και σήμερα τάση αύξησης. Ωστόσο, δεδομένου ότι για την επίτευξη κερδοφορίας δεν αρκεί η μείωση κόστους αλλά προϋποτίθεται ανάπτυξη και αύξηση πωλήσεων, εάν η τάση συρρίκνωσης των πωλήσεων επανέλθει, θα οδηγήσει σε ζημιολόγα αποτελέσματα ή και σε ενδεχόμενη διακοπή της λειτουργίας της Εταιρίας.

- ✓ Κίνδυνος από την δυσχέρεια σχηματισμού προβλέψεων στον κλάδο της πληροφορικής

Ο ευρύτερος κλάδος της πληροφορικής στον οποίο δραστηριοποιείται η Εταιρία παρουσιάζει σημαντικά μεγαλύτερες διακυμάνσεις από τους κλάδους καταναλωτικών προϊόντων. Συνεπώς, ο σχηματισμός οικονομικών προβλέψεων (όγκου πωλήσεων, κερδοφορίας κλπ) και η κατάρτιση προϋπολογισμών με ακρίβεια καθίστανται εξαιρετικά δυσχερείς, και υφίστανται συχνά σημαντικές αποκλίσεις, θετικές ή αρνητικές, μεταξύ προβλέψεων και πραγματικών οικονομικών μεγεθών.

- ✓ Έντονος ανταγωνισμός στον κλάδο πώλησης φορητών ηλεκτρονικών υπολογιστών

Ποσοστό περίπου 70% - 80 % των πωλήσεων της Εταιρίας σε ενοποιημένο επίπεδο προέρχεται από την πώληση φορητών ηλεκτρονικών υπολογιστών. Το προϊόν αυτό θεωρείται ότι απειλείται από άλλες συσκευές που ήδη πωλούνται ή είναι υπό ανάπτυξη και ανταγωνίζονται τους προσωπικούς υπολογιστές όπως, για παράδειγμα, τα έξυπνα κινητά τηλέφωνα, τα PDA, οι τηλεοράσεις, παιχνιδομηχανές, mp3 players και άλλα προϊόντα υψηλής τεχνολογίας που έχουν την δυνατότητα λειτουργιών παρόμοιων με τους υπολογιστές, ήτοι πρόσβαση στο διαδίκτυο, προγράμματα αυτοματισμού γραφείου, διαχείριση πολυμέσων (μουσική, ταινίες κλπ). Εξάλλου, καινοτομίες, όπως διαδικτυακές εφαρμογές (internet applications) με τεχνολογίες τύπου Ajax, εφαρμογές και λειτουργικά συστήματα ανοικτού λογισμικού (Linux), μεταβάλλουν ραγδαία το ανταγωνιστικό τοπίο και τη ζήτηση προσωπικών υπολογιστών.

Οι προαναφερθέντες παράγοντες θα μπορούσαν να προκαλέσουν σημαντική μείωση των πωλήσεων της Εταιρίας σε ενοποιημένο επίπεδο, με αυτονόητη συνέπεια να επηρεασθούν δυσμενώς τα οικονομικά αποτελέσματα της Εταιρίας.

- ✓ Καλή φήμη

Η αξιοπιστία και καλή φήμη των προϊόντων και λύσεων πληροφορικής και των εταιριών που τα παρέχουν είναι σημαντικό κριτήριο ανάπτυξης των εταιριών που δραστηριοποιούνται στον κλάδο της πληροφορικής. Η Εταιρία έχει υποστεί πλήγμα από τα γεγονότα του παρελθόντος (αρνητικά οικονομικά αποτελέσματα, αναστολή διαπραγμάτευσης της μετοχής της για περίπου τρία χρόνια, υπαγωγή των μετοχών της στην κατηγορία «επιτήρηση» κ.α.). Η αναστροφή των εντυπώσεων είναι δύσκολη και μακροχρόνια υπόθεση, παρά τις σχετικά καλές επιδόσεις των τελευταίων χρήσεων.

- ✓ Εξάρτηση από την ομαλή λειτουργία του Κέντρου Πιστοποίησης Ψηφιακών Υπογραφών της θυγατρικής εταιρίας ADACOM

Στον τομέα της παροχής υπηρεσιών ψηφιακής ασφάλειας, η ADACOM παρέχει υπηρεσίες Πιστοποίησης / Υποδομής Δημοσίου Κλειδιού (Public Key Infrastructure) στην Ελλάδα και τα Βαλκάνια με αντικείμενο την κρυπτογράφηση και την προστασία δια θέσεως ηλεκτρονικών υπογραφών κάθε μορφής ηλεκτρονικής συναλλαγής. Η παροχή υπηρεσιών πιστοποίησης ηλεκτρονικών υπογραφών εξαρτάται απόλυτα από την ομαλή λειτουργία του κέντρου πιστοποίησης ψηφιακών υπογραφών το οποίο διαχειρίζεται η θυγατρική του Ομίλου εταιρία ADACOM, και η λειτουργία του οποίου στηρίζεται σε εξειδικευμένα μηχανογραφικά συστήματα, και προγράμματα λογισμικού. Παρότι έχουν ληφθεί αυστηρά μέτρα προστασίας και διασφάλισης της ομαλής λειτουργίας του κέντρου πιστοποίησης, καθώς και μέτρα ασφάλισης από

καταστροφικά γεγονότα, ενδεχόμενη φυσική ή άλλη καταστροφή, όπως σεισμός, πλημμύρα, πυρκαγιά, παρατεταμένη διακοπή ρεύματος ή άλλη σημαντική βλάβη των ηλεκτρονικών υπολογιστών και λοιπών μηχανημάτων του κέντρου πιστοποίησης, θα καταστήσει αδύνατη την παροχή των εν λόγω υπηρεσιών επιφέροντας καταστροφικά αποτελέσματα στους πελάτες που εξυπηρετεί η ADACOM, και στους οποίους συγκαταλέγονται το Δημόσιο και γνωστά χρηματοπιστωτικά ιδρύματα, αλλά και κατ' επέκταση και στην ίδια την Εταιρία ιδίως δεδομένου ότι θα καταπέσουν σε βάρος της ADACOM οι ποινικές ρήτρες που περιέχονται στις μεταξύ αυτής και των πελατών της συμβάσεις. Παρόμοια γεγονότα ενδέχεται να οδηγήσουν σε αρνητικά οικονομικά αποτελέσματα και πιθανή διακοπή λειτουργίας της Εταιρίας.

Εξάλλου, σημειωτέον είναι ότι η ADACOM, δε διαθέτει ιδιόκτητους χώρους, με συνέπεια να καθίσταται απαραίτητη η υπομίσθωση χώρων για τη λειτουργία του κέντρου πιστοποίησης ψηφιακών υπογραφών και τη στέγαση των γραφείων της από τρίτους οι οποίοι τα μισθώνουν πρωτογενώς από τους νόμιμους ιδιοκτήτες. Επομένως η ANTAKOM εξαρτάται από την κατάσταση ή τις ανάγκες (πώχευση, μετακόμιση, κλπ) του εκάστοτε υπεκμισθωτή, ως εκ τούτου, σε περίπτωση προβλημάτων στις σχέσεις μεταξύ εκμισθωτή και αρχικού μισθωτή ή εάν για οιοδήποτε λόγο ο αρχικός μισθωτής αποφασίσει να αποχωρήσει από το μίσθιο χωρίς έγκαιρη προειδοποίηση ή σε οιαδήποτε άλλη παρόμοια περίπτωση κατά την οποία ενδέχεται να ζητηθεί από την εταιρία η μετεγκατάστασή της, οι εμπλεκόμενες πιθανές δαπάνες θα είναι σημαντικές και θα μπορούσαν να οδηγήσουν ακόμη και σε αρνητικά οικονομικά αποτελέσματα. Επισημαίνεται εξάλλου ότι τα αμέσως προαναφερθέντα (στέγαση σε μη ιδιόκτητους χώρους / υπομίσθωση από τρίτους) ισχύουν και για τον Όμιλο και τις λοιπές θυγατρικές αυτού εταιρίες.

✓ Κίνδυνος από προβλήματα στη λειτουργία και υλοποίηση έργων πληροφορικής

Η Εταιρία και οι θυγατρικές της σε ενοποιημένο επίπεδο αναλαμβάνουν την παροχή υπηρεσιών και λύσεων πληροφορικής σε σχέση με σημαντικά και ευαίσθητα έργα, όπως, ενδεικτικά, το σύστημα Schenghen του Υπουργείου Δημοσίας Τάξης, έργα του Υπουργείου Παιδείας, έργα σε εταιρίες τηλεπικοινωνιών και σε πιστωτικά ιδρύματα. Εκτός του κινδύνου κατάπτωσης εγγυητικών επιστολών και ενεργοποίησης ποινικών ρητρών σε βάρος της Εταιρίας, τυχόν προβλήματα στη λειτουργία των παρεχόμενων συστημάτων οφειλόμενα σε πιθανή αδυναμία της Εταιρίας να ανταπεξέλθει στις εκ των ως άνω έργων αναληφθείσες υποχρεώσεις της (για παράδειγμα, λόγω απώλειας τεχνικού ή και διοικητικού προσωπικού) ενδέχεται να αποβούν καταστροφικά για τους πελάτες της Εταιρίας σε ενοποιημένο επίπεδο, και κατ' επέκταση να προκαλέσουν αρνητικά οικονομικά αποτελέσματα για την ίδια την Εταιρία, χωρίς να αποκλείεται, σ' αυτή την περίπτωση, ακόμη και η διακοπή της λειτουργίας της.

Επίσης, άλλοι παράγοντες κινδύνου σε έργα πληροφορικής τέτοιου μεγέθους και ευαισθησίας συνίστανται σε πιθανή κατάχρηση ή διαρροή εμπιστευτικών πληροφοριών από το προσωπικό της Εταιρίας ή τρίτους που συνεργάζονται με αυτήν, γεγονός το οποίο θα μπορούσε να έχει σοβαρές και δυσμενείς επιπτώσεις στις δραστηριότητες και τα οικονομικά αποτελέσματα της Εταιρίας σε ενοποιημένο επίπεδο, καθώς και στη φήμη της.

✓ Νομικό πλαίσιο τομέων δραστηριοποίησης της Εταιρίας και των θυγατρικών της (πληροφορική, παροχή υπηρεσιών πιστοποίησης, κλπ)

Στον τομέα της πληροφορικής, τυχόν τροποποιήσεις της κείμενης νομοθεσίας (για παράδειγμα, του νομικού πλαισίου που ρυθμίζει τα δικαιώματα πνευματικής ιδιοκτησίας ή την ανακύκλωση), όπως, ενδεικτικά, η κατάργηση χρήσης της ηλεκτρονικής υπογραφής ως νόμιμου αποδεικτικού στοιχείου ή η τυχόν αναθεώρηση της αποδοχής βάσει του ελληνικού δικαίου –σε αντιδιαστολή προς αντίστοιχες προβλέψεις του ευρωπαϊκού δικαίου- των φορολογικών μηχανισμών ως μέσων ικανών να αντικαταστήσουν τις ηλεκτρονικές υπογραφές ενδέχεται να έχουν αρνητικές επιπτώσεις στη λειτουργία των θυγατρικών του Ομίλου οι οποίες δραστηριοποιούνται στο χώρο της πληροφορικής με συνέπεια την απώλεια εσόδων και τη μείωση των περιθωρίων κέρδους.

✓ Ενδεχόμενη αδυναμία σωστής ενημέρωσης των επενδυτών

Στην Εταιρία λειτουργεί ειδική υπηρεσία Εσωτερικού Ελέγχου, στην οποία έχει ανατεθεί η παρακολούθηση

της τήρησης των νόμων, του Καταστατικού και του Εσωτερικού Κανονισμού Λειτουργίας της Εταιρίας, καθώς και Τμήμα Εταιρικών Ανακοινώσεων – Εξυπηρέτησης Μετόχων, με απώτατο στόχο να μετριασθεί ο κατωτέρω περιγραφόμενος κίνδυνος.

Σε περίπτωση λανθασμένων χειρισμών από στελέχη ή/και υπαλλήλους των οικονομικών υπηρεσιών της ή αδυναμία / αστοχία των πληροφοριακών συστημάτων, ενδέχεται η Εταιρία να μην είναι σε θέση να ενημερώσει τους επενδυτές ή να τους ενημερώσει καθυστερημένα ή να παρουσιάσει εσφαλμένα δεδομένα οικονομικών καταστάσεων, γεγονός το οποίο θα προκαλούσε εξαιρετικά δυσμενείς επιπτώσεις μεταξύ άλλων ως προς την αντιμετώπιση της Εταιρίας από τις ελεγκτικές αρχές (ενδεχομένως και την επιβολή προστίμων) καθώς και σε σχέση με την πορεία της μετοχής της.

✓ Δικαιώματα Πνευματικής και Βιομηχανικής Ιδιοκτησίας

Μεγάλη μερίδα των προϊόντων και υπηρεσιών που η Εταιρία προμηθεύεται από τρίτους ή/και παρέχει σε τρίτους σχετίζονται με την παραχώρηση ή/και χρήση δικαιωμάτων πνευματικής και βιομηχανικής ιδιοκτησίας (ενδεικτικά, ευρεσιτεχνίες, σήματα, προγράμματα λογισμικού, Web domain names κλπ) που ανήκουν στην Εταιρία ή σε τρίτους. Συχνά, τα δικαιώματα πνευματικής και βιομηχανικής ιδιοκτησίας αποτελούν αντικείμενο αμφισβητήσεων και νομικών ερίδων, οι οποίες θα μπορούσαν να οδηγήσουν σε υποχρέωση της Εταιρίας για καταβολή αποζημιώσεων, και ως εκ τούτου να επιφέρουν σημαντικές δαπάνες και ζημιές.

✓ Κίνδυνος Ρευστότητας

Το κεφάλαιο κίνησης της Εταιρίας δεν επαρκεί στην παρούσα φάση για τις τρέχουσες δραστηριότητες της. Η Εταιρία προχωρεί σε νέα αύξηση μετοχικού κεφαλαίου δυνάμει της σχετικής απόφασης της από 10.12.2007 Γενικής Συνέλευσης των μετόχων. Η επιτυχία της εν λόγω αύξησης μετοχικού κεφαλαίου θα παράσχει σημαντική ρευστότητα στην Εταιρία έτσι ώστε αυτή να είναι σε θέση να ανταποκριθεί αποτελεσματικά στις ανάγκες χρηματοδότησης των πωλήσεων της και στις ανάγκες της σε κεφάλαιο κίνησης. Σε περίπτωση πλήρους κάλυψης της αύξησης, η ρευστότητα της Εταιρίας θα ενισχυθεί κατά περίπου € 15,7 εκατ., ποσό ικανό να καλύψει τις ανάγκες της Εταιρίας σε κεφάλαιο κίνησης για το προσεχές μέλλον. Στην περίπτωση αυτή (ήτοι, στην περίπτωση πλήρους κάλυψης της αύξησης του μετοχικού κεφαλαίου), υπό τις παρούσες συνθήκες και με βάση τα σημερινά δεδομένα, το κεφάλαιο κίνησης της Εταιρίας θα επαρκεί για τις τρέχουσες δραστηριότητές της για τους επόμενους δώδεκα μήνες.

Ωστόσο, η Διοίκηση της Εταιρίας εκτιμά ότι εάν η αύξηση του μετοχικού κεφαλαίου καλυφθεί μερικώς, ιδίως δε στην περίπτωση κατά την οποία τα αντληθησόμενα από την αύξηση μετοχικού κεφαλαίου που αποφάσισε η από 10.12.2007 Έκτακτη Γενική Συνέλευση (Α' Επαναληπτική) υπολείπονται των € 10 εκ., θα υπάρξει σοβαρή πιθανότητα η Εταιρία να μην είναι σε θέση να καλύψει τις ανάγκες της σε κεφάλαιο κίνησης. Στην περίπτωση αυτή, και εφόσον δεν βρεθούν λύσεις αντίστοιχες με αυτές που αναφέρονται αναλυτικά στην παρ. 3.18.2 << Δήλωση για την Επάρκεια του Κεφαλαίου Κίνησης >>, ενδέχεται το κεφάλαιο κίνησης της Εταιρίας σε ενοποιημένο επίπεδο να μην επαρκεί για τις τρέχουσες δραστηριότητές της για τους επόμενους δώδεκα μήνες. Η εν λόγω εκτίμησή της Διοίκησης της Εταιρίας στηρίζεται στο γεγονός ότι η Εταιρία υποχρεούται ή ενδέχεται να υποχρεωθεί σε εκταμίευση των ποσών που παρατίθενται αμέσως κατωτέρω, με συνέπεια τη μείωση του κεφαλαίου κίνησης (μετά και την εισροή κεφαλαίων, τα οποία όμως δεν θα ξεπερνούν τα € 10 εκ.), για τους εξής λόγους :

- (1) Η σημειωθείσα αύξηση των πωλήσεων της Εταιρίας στον κλάδο εμπορίας προϊόντων πληροφορικής και προβολικών συστημάτων έχει δημιουργήσει περαιτέρω ανάγκες χρηματοδότησης και αύξησης του κεφαλαίου κίνησης οι οποίες, έως σήμερα, σε μεγάλο βαθμό καλύπτονται από τους προμηθευτές, οπότε είναι επιβεβλημένη η ανεύρεση πρόσθετων πόρων για τη χρηματοδότηση των ως άνω πωλήσεων. Τυχόν επιπλέον ανάγκες σε κεφάλαιο κίνησης, εφόσον προκύψουν, θα είναι ανάλογες προς τις νέες πωλήσεις, ωστόσο, είναι αδύνατο να εκτιμηθεί στο παρόν χρονικό σημείο η ακριβής έκτασή τους.
- (2) Πιθανότητα εκταμίευσης λόγω ενδεχόμενης τροποποίησης των όρων συνεργασίας της Εταιρίας με τους βασικούς προμηθευτές της. Οι σημερινοί όροι συνεργασίας με τους προμηθευτές συνεπάγονται άμεση εξάρτηση της Εταιρίας από τις αποφάσεις τους.
- (3) Αποπληρωμή του υφιστάμενου δανείου προς τη CITIBANK (το υπόλοιπο ανερχόταν την 31.03.2008 σε € 1,3 εκ. και η αποπληρωμή του πραγματοποιείται σε ισόποσες, τριμηνιαίες,

τοκοχρεωλυτικές δόσεις έως την 30.9.2010, συνεπώς η ετήσια ταμειακή εκροή εκτιμάται σε περίπου € 0,53 εκ για το κεφάλαιο πλέον τόκων ύψους περίπου € 0,2 εκ το χρόνο).

- (4) Πιθανές υποχρεώσεις καταβολών σε περίπτωση ευδοκίμησης των νομικών ενεργειών τρίτων κατά της Εταιρίας (Βλέπε αναλυτικά παράγραφο 3.21).

Σε κάθε περίπτωση η ρευστότητα της Εταιρίας μπορεί να επιδεινωθεί περαιτέρω από διάφορους αστάθμητους παράγοντες μερικοί εκ των οποίων αναλύονται αμέσως κατωτέρω:

❖ Κίνδυνος από Επισφαλείς απαιτήσεις

Στον κλάδο της διανομής ειδών πληροφορικής, σημαντικό ποσοστό των πωλήσεων της Εταιρίας πραγματοποιείται προς εταιρίες οι οποίες δε διαθέτουν σημαντικά ίδια κεφάλαια και οι οποίες θα αντιμετωπίσουν πιθανώς μελλοντική αδυναμία εμπρόθεσμης εξόφλησης ή και ολική αδυναμία εξόφλησης των οφειλών τους. Το τμήμα Πιστωτικού Ελέγχου της Εταιρίας ακολουθεί περιοριστική πολιτική αύξησης πωλήσεων και αυστηρού πιστωτικού ελέγχου με σκοπό τον περιορισμό του κινδύνου αυτού, ωστόσο, η εξάλειψή του δεν είναι δυνατή. Σχετικά, η Εταιρία έχει προβεί στην υπογραφή ασφαλιστικής σύμβασης με γνωστή ασφαλιστική εταιρεία με αντικείμενο την ασφάλιση των απαιτήσεων της θυγατρικής της εταιρίας, Ιντεάλ Ηλεκτρονικής, έναντι ορισμένων πελατών της, ωστόσο, αυτή η ασφαλιστική κάλυψη αφορά τμήμα μόνο του συνολικού πιστωτικού κινδύνου που διατρέχει η Εταιρία και δεν είναι βέβαιο ότι θα συνεχιστεί, επομένως δε μπορεί να αποκλεισθεί η πιθανότητα να υποστεί η Εταιρία σημαντική ζημιά λόγω ενδεχόμενης υπερήμερίας ή αδυναμίας εξόφλησης των οφειλών της, το ύψος της οποίας είναι αδύνατο να προβλεφθεί στο παρόν χρονικό σημείο. Στην περίπτωση αυτή, και ανάλογα με το ύψος της ζημιάς, είναι πιθανό να οδηγηθεί η Εταιρία ακόμη και σε διακοπή της λειτουργίας της ιδιαίτερα καθώς υφίσταται ενδεχόμενο να μην καταβληθεί αποζημίωση από την ασφαλιστική εταιρία λόγω, ενεργοποίησης περιοριστικών της ασφαλιστικής ευθύνης ρητρών της σύμβασης ασφάλισης, λόγω του απαγορευτικού ύψους της ζημιάς κλπ.

Σημειωτέον είναι ότι η Εταιρία σε ενοποιημένο επίπεδο έχει μεγάλο ιστορικό επισφαλών απαιτήσεων, το ύψος των οποίων ανέρχεται σε περίπου € 8 εκατ. Στο μεγαλύτερο τμήμα τους, οι εν λόγω επισφαλείς απαιτήσεις γεννήθηκαν πριν το 2003, ενώ τα τελευταία χρόνια οι επισφάλειες έχουν περιοριστεί σημαντικά. Ωστόσο, δεν είναι βέβαιο ότι αυτό θα είναι δυνατό να συνεχιστεί και στο μέλλον, με συνέπεια να υφίσταται πάντοτε ενδεχόμενο πρόσθετης επιβάρυνσης της ρευστότητας της Εταιρίας και των οικονομικών της αποτελεσμάτων. Η Εταιρεία έχει προχωρήσει σε προβλέψεις οι οποίες καλύπτουν το σύνολο των επισφαλειών αυτών όπως αναφέρεται και στην παράγραφο 3.21.

❖ Κίνδυνος από Καθυστέρηση πληρωμών από πωλήσεις στο Ελληνικό Δημόσιο

Η εξόφληση των οφειλών του Ελληνικού Δημοσίου έναντι της Εταιρίας, οι οποίες απορρέουν ως επί το πλείστον από συμβάσεις πώλησης, έργου ή παροχής υπηρεσιών, συχνά καθυστερεί για χρονικό διάστημα που υπερβαίνει τους έξι (6) ή και περισσότερους μήνες. Κατά την ημερομηνία σύνταξης του παρόντος Ενημερωτικού Δελτίου, οι οφειλές του Δημοσίου έναντι της Εταιρίας ανέρχονται σε ποσό περίπου 900 χιλ. Τυχόν αύξηση των πωλήσεων προς το Ελληνικό Δημόσιο, άρα και των αντίστοιχων απαιτήσεων της Εταιρίας, ενδέχεται να προκαλέσει ταμειακή δυσχέρεια εάν το Δημόσιο δεν προβεί στην έγκαιρη εξόφληση των σχετικών οφειλών του. Η Διοίκηση της Εταιρίας παρακολουθεί με προσοχή τις πωλήσεις αυτές αλλά δεν είναι σε θέση να διασφαλίσει την εκ μέρους του Δημοσίου έγκαιρη εξόφλησή τους.

❖ Κίνδυνος από διακοπή υφιστάμενων δανειακών γραμμών

Η Εταιρία σήμερα χρηματοδοτεί τις δραστηριότητές της μέσω δύο δανειακών γραμμών, αυτής του Factoring βάσει σχετικής σύμβασης πρακτορείας επιχειρηματικών απαιτήσεων με την Τράπεζα Κύπρου, και ενός μακροπρόθεσμου δανείου δυνάμει σχετικής σύμβασης δανείου με την Τράπεζα Citibank, το οποίο πρόκειται να αποπληρωθεί εντός των επόμενων τριών ετών. Ενδεχόμενη καταγγελία της σύμβασης Factoring από την Τράπεζα Κύπρου θα δυσχέραινε τη συνέχιση των λειτουργικών δραστηριοτήτων του Ομίλου INTEAL, και, κατ' επέκταση, τη διατήρηση των υφιστάμενων προμηθευτών και πελατών με απρόβλεπτες περαιτέρω συνέπειες. Εξάλλου, η



εξόφληση των δανειακών υποχρεώσεων της Εταιρίας έναντι της Citibank εντός των επόμενων 3 ετών θα επιβαρύνει σημαντικά τη ρευστότητά της.

Πρέπει να σημειωθεί, ότι δυνάμει της προαναφερθείσας σύμβασης δανείου με τη Citibank, η Εταιρία ανέλαβε την υποχρέωση να εξοφλήσει το δάνειο εξ ολοκλήρου σε περίπτωση αύξησης του μετοχικού της κεφαλαίου, ως εκ τούτου, η αύξηση μετοχικού κεφαλαίου που αποφάσισε η από 10.12.2007 Γενική Συνέλευση θα μειωθεί κατά το μη εισέτι αποπληρωθέν ποσό του δανείου κατά το χρόνο ολοκλήρωσης της αύξησης. Συνεπώς, τα αντληθησόμενα από την αύξηση κεφάλαια που θα απομείνουν μετά την αποπληρωμή του δανείου, ιδιαίτερα σε περίπτωση μερικής κάλυψης της αύξησης, ενδέχεται, υπό τις ανωτέρω προϋποθέσεις, να μην επαρκούν για την κάλυψη των αναγκών της Εταιρίας σε κεφάλαιο κίνησης (Βλέπε παρ 3.18.2).

Σε κάθε περίπτωση, διευκρινίζεται ότι η υπάρχουσα ρευστότητα, πέραν της βραχυπρόθεσμης ανεπάρκειας που εμφανίζει, δεν επαρκεί για την ανάπτυξη και επέκταση ορισμένων δραστηριοτήτων της Εταιρίας οι οποίες παρουσιάζουν ευνοϊκές προοπτικές, και, επομένως, ενδέχεται να απαιτηθούν νέα κεφάλαια για την χρηματοδότηση του κεφαλαίου κίνησης και των αναγκών επενδύσεων. Τα κεφάλαια αυτά θα πρέπει να αντληθούν είτε μέσω της παρούσης αύξησης μετοχικού κεφαλαίου είτε μέσω νέου τραπεζικού δανεισμού αν αυτό καταστεί εφικτό, σε διαφορετική περίπτωση, θα υπάρξουν αρνητικές συνέπειες για το μέλλον της Εταιρίας.

Γενικότερα, στην περίπτωση κατά την οποία δεν θα υπάρχει επάρκεια σε κεφάλαιο κίνησης για οιοδήποτε εκ των προαναφερθέντων λόγων, είναι ορατός ο κίνδυνος μείωσης των εμπορικών δραστηριοτήτων της Εταιρίας, γεγονός το οποίο ενδεχομένως θα οδηγήσει σε:

- αρνητικά οικονομικά αποτελέσματα, ή και
- διακοπή των εμπορικών σχέσεων της Εταιρίας με σημαντικούς προμηθευτές (βλ. Παρ. «Εξάρτηση από Βασικούς Προμηθευτές και εν γένει προϊόντα τεχνολογίας»),

Εξάλλου, αν η μείωση των δραστηριοτήτων δεν γίνει με ορθολογικό τρόπο, ήτοι, ενδεικτικά, με ανάλογη προσαρμογή των λειτουργικών δαπανών, ενδέχεται να τεθεί σε κίνδυνο ακόμη και η βιωσιμότητα της Εταιρίας.

#### ✓ Εξάρτηση από Πελάτες - Έργα

Η Εταιρία σε ενοποιημένο επίπεδο εμφανίζει σημαντική εξάρτηση από τους πελάτες της. Οι τρεις μεγαλύτεροι πελάτες της Εταιρίας κατά το πρώτο τρίμηνο του 2008 πραγματοποίησαν ποσοστό που υπερβαίνει το 40% των συνολικών πωλήσεων της ως άνω χρήσεως (το αντίστοιχο ποσοστό για το 2007 και 2006 ανήλθε σε περίπου 43% και 31% αντίστοιχα), ενώ, παράλληλα, το 50% των πωλήσεων πραγματοποιείται προς ένα σύνολο περίπου 200 πελατών και το υπόλοιπο εμφανίζει σημαντική διασπορά. Η συνεργασία της Εταιρίας με την πλειονότητα των πελατών της είναι μακροχρόνια, και θα μπορούσε να χαρακτηριστεί ως σχέση εμπιστοσύνης. Οποιαδήποτε διαφοροποίηση / διατάραξη της υφιστάμενης εμπορικής και επιχειρηματικής σχέσης της Εταιρίας με αυτούς, ενδέχεται να δημιουργήσει βραχυπρόθεσμες ή και μακροπρόθεσμες διακυμάνσεις στην ανάπτυξη και εξέλιξη των μεγεθών της Εταιρίας σε ενοποιημένο επίπεδο, διακυμάνσεις που εξαρτώνται τόσο από τον όγκο των αγορών του εκάστοτε πελάτη όσο και από τη θέση του στην αγορά και οι οποίες θα μπορούσαν να οδηγήσουν ακόμη και σε αρνητικά ενοποιημένα οικονομικά αποτελέσματα.

#### ✓ Εξάρτηση από Βασικούς Προμηθευτές και εν γένει Προϊόντα Τεχνολογίας

Οι κυριότεροι προμηθευτές της Εταιρίας σε ενοποιημένο επίπεδο είναι, κατά ποσοστό περίπου 90%, η TOSHIBA (TOSHIBA EUROPE, TOSHIBA TGIS-TEC κ.α.), Checkpoint, VERISIGN και άλλες εταιρίες. Η Εταιρία δεν παράγει δικά της προϊόντα και εξαρτάται σχεδόν απόλυτα από τους προαναφερθέντες και άλλους προμηθευτές με συνέπεια η διατήρηση άριστων σχέσεων με αυτούς να συνιστά προϋπόθεση της βιωσιμότητάς της.

Οι σχετικοί κίνδυνοι αναλύονται παρακάτω και συνοπτικά περιγράφονται ως εξής:

- ❖ Εξάρτηση από προμηθευτές
- ❖ Μεταβολή εμπορικής πολιτικής των προμηθευτών

- ❖ Μεταβολή πιστωτικής πολιτικής των προμηθευτών
- ❖ Εξάρτηση από τον προμηθευτή TOSHIBA
- ❖ Εξάρτηση της κερδοφορίας από την TOSHIBA

- ❖ Εξάρτηση από Προμηθευτές

Η πορεία της Εταιρίας εξαρτάται σε μεγάλο βαθμό από τη δυνατότητα των προμηθευτών της να κατασκευάζουν, να προμηθεύουν και να παρέχουν προϊόντα και υπηρεσίες σε ανταγωνιστικές προδιαγραφές και τιμές σε βάθος χρόνου. Η Εταιρία βασίζεται στις πωλήσεις καινοτόμων προϊόντων που έχουν μικρή διάρκεια ζωής (εβδομάδων), και τα οποία πρέπει να ανανεώνονται διαρκώς και επιτυχώς με απώτερο στόχο τη διατήρηση των πωλήσεών της σε υψηλά επίπεδα. Εξάλλου, σημειωτέον είναι ότι εμμέσως η Εταιρία εμφανίζει εξάρτηση και από τρίτους κατασκευαστές, πλην των άμεσων προμηθευτών της, δεδομένου ότι τα προϊόντα που εμπορεύεται αποτελούνται και από υποσυστήματα τρίτων (όπως ενδεικτικά σκληρούς δίσκους, οθόνες, CPU, μνήμη, μπαταρίες). Συνεπώς, οι (άμεσοι και έμμεσοι) προμηθευτές της Εταιρίας, εκτός των τυπικών αποδόσεων, πρέπει να ανταπεξέρχονται με επιτυχία μεταξύ άλλων και στα εξής:

- επιλογή σωστών χαρακτηριστικών για νέα καινοτόμα προϊόντα, πρωτογενή και δευτερογενή έρευνα η οποία οδηγεί σε καινοτομίες,
- εμπνευσμένο σχεδιασμό (design) και user interface,
- δυνατότητα να εξασφαλίζουν τα τεράστια ποσά που απαιτούνται για την έρευνα και την ανάπτυξή τους,
- γρήγορη ανάπτυξη των προϊόντων και επιτυχής προώθησή τους στην αγορά,
- προσφορά των προϊόντων σε ανταγωνιστικές τιμές,
- ορθή πρόβλεψη της ζήτησης σε παγκόσμιο επίπεδο,
- δυνατότητα αύξησης ή μείωσης της παραγωγής ανάλογα με την ζήτηση,
- δυνατότητα άμεσης μείωσης τιμών εφόσον αυτό κριθεί απαραίτητο,
- δυνατότητα ανεύρεσης πρώτων υλών και άλλων υποσυστημάτων σε παγκόσμιο επίπεδο, και διατήρησης χαμηλών τιμών,
- εξασφάλιση σταθερού επιπέδου ποιότητας,
- εξασφάλιση της ασφάλειας για τους καταναλωτές από την χρήση των προϊόντων,
- διανομή των προϊόντων σε γρήγορους χρόνους και χαμηλό κόστος και ανταγωνιστική υποστήριξή τους με ανταλλακτικά και υπηρεσίες μετά τις πωλήσεις (after sales service).

Από τα ανωτέρω συνάγεται το συμπέρασμα ότι τυχόν αποτυχία ή αδυναμία των προμηθευτών της Εταιρίας ή των τρίτων κατασκευαστών να αντιμετωπίσουν τις ως άνω προκλήσεις θα προκαλέσει αλυσιδωτές αντιδράσεις με δυσμενείς συνέπειες και για την Εταιρία. Σημειώνεται σχετικά ότι η πιθανότητα αποτυχίας των βασικών προμηθευτών προϊόντων υψηλής τεχνολογίας σε έναν ή περισσότερους από τους προαναφερθέντες τομείς είναι υψηλότερη εν συγκρίσει με τον μέσο όρο άλλων καταναλωτικών προϊόντων, οι δε εξελίξεις, θετικές ή αρνητικές, είναι συχνά ραγδαίες.

- ❖ Μεταβολή εμπορικής πολιτικής των προμηθευτών

Οι συμβάσεις της Εταιρίας με τους προμηθευτές της δεν περιέχουν ρήτρες αποκλειστικότητας και άρα δεν προστατεύουν την Εταιρία από τυχόν μεταβολή της εμπορικής πολιτικής των προμηθευτών της, ενώ εναπόκειται στη διακριτική ευχέρεια των εν λόγω προμηθευτών η διακοπή της συνεργασίας τους με την Εταιρία. Τέτοιες μεταβολές της εμπορικής πολιτικής των προμηθευτών της Εταιρίας μπορεί να οφείλονται, ενδεικτικά, στην επιθυμία τους για απευθείας δραστηριοποίησή τους μέσω θυγατρικών εταιριών τους στην ελληνική αγορά ή σε τυχόν εξαγορά τους από τρίτους και δραστηριοποίησή τους μέσω του δικτύου αυτών. Τυχόν διορισμός και άλλου

ή άλλων διανομέων, πλην της Εταιρίας, στην ελληνική αγορά θα οδηγήσει αναπόφευκτα σε «εσωτερικό» ανταγωνισμό με αποτέλεσμα την πώση των πωλήσεων ή και την μείωση των τιμών.

Πρέπει να σημειωθεί ότι στο παρόν χρονικό σημείο, οι επιδόσεις της Εταιρίας είναι ικανοποιητικές και η συνεργασία με τους προμηθευτές της άριστη, ωστόσο, δεν υπάρχουν εγγυήσεις ότι η εμπορική πολιτική των προμηθευτών της θα παραμείνει αμετάβλητη, τυχόν δε μεταβολές ενδέχεται να επέλθουν και για εσωτερικούς λόγους των προμηθευτών. Ενδεικτικά, αναφέρεται ότι η Toshiba, ήτοι ο κυριότερος προμηθευτής της Εταιρίας (βλ. και κατωτέρω «Εξάρτηση από τον προμηθευτή TOSHIBA»), λειτουργεί μέσω θυγατρικών εταιριών της στις περισσότερες χώρες της ΕΕ, ενώ έχει ήδη εκπεφρασθεί από στελέχη της η πρόθεση να εφαρμοσθεί παρόμοια τακτική και στην ελληνική αγορά.

#### ❖ Μεταβολή πιστωτικής πολιτικής των προμηθευτών

Οι προμηθευτές της Εταιρίας είναι και σημαντικοί χρηματοδότες του κεφαλαίου κίνησης μέσω της πιστωτικής πολιτικής που ακολουθούν ως προς αυτή. Συνεπώς, η Εταιρία είναι εκτεθειμένη στον κίνδυνο μεταβολής της πιστωτικής τους πολιτικής εάν, για παράδειγμα, επιβληθεί εκ μέρους των προμηθευτών δραστική σύντμηση των προθεσμιών εξόφλησης των οφειλών της Εταιρίας έναντι αυτών.

#### ❖ Εξάρτηση από τον προμηθευτή TOSHIBA

Ειδικότερα ο όμιλος TOSHIBA (TOSHIBA Europe και TOSHIBA TGIS-TEC) (εφεξής «Toshiba») είναι ο κυριότερος προμηθευτής της Εταιρίας σε ενοποιημένο επίπεδο με ποσοστό 78,4 % επί του συνόλου των αγορών κατά τη χρήση 2006, ενώ το αντίστοιχο ποσοστό κατά την χρήση 2007 ανέρχεται σε 91%. Επιπροσθέτως, ο Όμιλος INTEAL και οι συνδεδεμένες με αυτόν εταιρίες διατηρούν μακροχρόνια και εποικοδομητική σχέση συνεργασίας με την Toshiba, η οποία σήμερα είναι και βασικός χρηματοδότης του κεφαλαίου κίνησης της INTEAL μέσω της πιστωτικής της πολιτικής. Η για οιονδήποτε λόγο διατάραξη ή ενδεχόμενη διακοπή των υφιστάμενων εμπορικών και επιχειρηματικών σχέσεων της Εταιρίας και των συνδεδεμένων με αυτήν εταιριών με την Toshiba ή τυχόν μεταβολή του υφιστάμενου πλαισίου συνεργασίας θα έχει σοβαρό αντίκτυπο στη λειτουργία και τη βιωσιμότητα της Εταιρίας.

#### ❖ Εξάρτηση της κερδοφορίας από την TOSHIBA

Η TOSHIBA καθορίζει απόλυτα την τιμή πώλησης των προϊόντων της προς την Εταιρία. Σε περίπτωση κατά την οποία η TOSHIBA επιβάλλει τιμές που δεν ευνοούν την εταιρία, μπορεί να προκύψει ακόμα και ζημιά. Η TOSHIBA δεν έχει καμία δέσμευση για στήριξη της τιμής είτε στο επίπεδο της Εταιρείας είτε στο επίπεδο του πελάτη (αλυσίδες ή χονδρέμποροι), με συνέπεια η κερδοφορία της Εταιρείας να εξαρτάται σε σημαντικό βαθμό από τον προμηθευτή.

#### ✓ Εξάρτηση από Προμηθευτές Τεχνολογίας

Άλλοι προμηθευτές της Εταιρίας σε ενοποιημένο επίπεδο, πέραν των ήδη προαναφερθέντων, όπως οι εταιρίες SAP, ORACLE, ITEMFIELD, SUN MICROSYSTEMS, δε συμβάλλουν μεν σημαντικά σε όγκο πωλήσεων, αλλά παρέχουν σημαντική τεχνολογία από την οποία εξαρτάται η λειτουργία της Εταιρίας και η εκ μέρους της παροχή λύσεων πληροφορικής στους πελάτες της. Ενδεικτικά αναφέρεται ότι η Εταιρία χρησιμοποιεί από το 2006 λογισμικό SAP (λογισμικό ERP) για την λογιστική και εμπορική της λειτουργία και την εσωτερική της οργάνωση, από το οποίο και εξαρτάται απόλυτα η εύρυθμη λειτουργία της και η παρακολούθηση των επιμέρους τμημάτων της. Κάθε σημαντικό πρόβλημα σε σχέση με το λογισμικό, την εταιρία παραγωγής του ή τους συμβούλους που παρέχουν σχετικές υπηρεσίες υποστήριξης, θα είχε σοβαρές επιπτώσεις στη λειτουργία της Εταιρίας σε ενοποιημένο επίπεδο. Επισημαίνεται ότι η SAP είναι σήμερα ένας από τους αξιόπιστους παραγωγούς λογισμικού ERP, ωστόσο, τυχόν μελλοντικά της προβλήματα θα επιφέρουν δυσμενείς συνέπειες και για την Εταιρία.

Επίσης, εάν τα εργαλεία και προϊόντα τρίτων εταιριών που χρησιμοποιεί η Εταιρία σε ενοποιημένο επίπεδο για την παροχή λύσεων πληροφορικής σε τρίτους, δεν υποστηρίζονται ορθά ή εμφανίσουν τεχνικά προβλήματα ή εάν η τεχνολογία τους πεπαλαιωθεί ή εάν απειληθεί η βιωσιμότητα των προμηθευτών τους ή παρουσιασθεί πρόβλημα στις εμπορικές σχέσεις των προμηθευτών τους με την Εταιρία ή τα δικαιώματα πνευματικής ιδιοκτησίας επ' αυτών καταστούν αντικείμενο διεκδικήσεων, θα μπορούσαν να υπάρξουν σοβαρές επιπτώσεις στις υπηρεσίες που παρέχει η Εταιρία σε ενοποιημένο επίπεδο στους πελάτες της με αποτέλεσμα όχι μόνο την απώλεια πωλήσεων, αλλά και πιθανόν την υποχρέωση της Εταιρίας για καταβολή αποζημιώσεων, που ενδεχομένως θα θέσουν τη βιωσιμότητα της Εταιρίας σε κίνδυνο.

Επισημαίνεται ότι οι προαναφερθέντες κίνδυνοι δεν είναι απίθανο να πραγματοποιηθούν καθώς στο χώρο της πληροφορικής διεθνώς έχει συχνά παρατηρηθεί η κατάρρευση εταιριών που κατέχουν ηγετική θέση και μάλιστα σε σύντομο χρονικό διάστημα.

#### ✓ Ελαττωματικά προϊόντα

Το γεγονός ότι τα προϊόντα πληροφορικής και υψηλής τεχνολογίας έχουν σύντομο χρονικό διάστημα έρευνας, ανάπτυξης και παραγωγής λόγω της διαρκούς και ραγδαίας τεχνολογικής εξέλιξης, μεγιστοποιεί την πιθανότητα παρασκευής ελαττωματικών προϊόντων τα οποία μπορεί να προκαλέσουν υλικές ζημιές (για παράδειγμα τυχόν υπερθέρμανση μπαταρίας ενδέχεται να προκαλέσει πυρκαγιά) ή και να θέσουν σε κίνδυνο την υγεία των καταναλωτών (π.χ. η τεχνολογία ασύρματης επικοινωνίας έχει κατηγορηθεί για σοβαρά προβλήματα υγείας). Εάν και κάτι τέτοιο δεν έχει συμβεί έως σήμερα όσον αφορά τα προϊόντα που πωλεί η Εταιρία, το ενδεχόμενο δεν είναι δυνατόν να αποκλεισθεί. Σημειώνεται σχετικά ότι τα προϊόντα που εμπορεύεται η Εταιρία φέρουν την εγγύηση του κατασκευαστή, παρά ταύτα, τέτοια προβλήματα, έστω και αν δεν επιφέρουν άμεση επιβάρυνση στα οικονομικά αποτελέσματα της Εταιρίας, μπορεί να πλήξουν τη φήμη της, να οδηγήσουν σε απώλεια πελατειακής βάσης ή ακόμα και σε νομικές ενέργειες εναντίον της (διεκδίκηση αποζημιώσεων από καταναλωτές κ.α.).

#### ✓ Εξάρτηση των Αποτελεσμάτων από Διακυμάνσεις των Συναλλαγματικών Ισοτιμιών

Οι υποχρεώσεις της Εταιρίας σε ξένο νόμισμα ανέρχονται σε λιγότερο από 3 εκατ. Δολάρια ΗΠΑ και αφορούν αγορές προϊόντων από συνεργαζόμενους προμηθευτές σε Δολάρια ΗΠΑ. Για τη μείωση του κινδύνου από πιθανή υποτίμηση του Ευρώ σε σχέση με το Δολάρια ΗΠΑ γίνεται hedging (αντιστάθμιση κινδύνου) μέσω forward agreements (συμβόλαια μελλοντικής εκπλήρωσης), πράξη που εφόσον δεν γίνεται συνετά θα μπορούσε, αντί να μειώσει, να αυξήσει τον κίνδυνο από τις διακυμάνσεις των συναλλαγματικών ισοτιμιών.

Επισημαίνεται ότι παρότι πρωτογενώς η Εταιρία είναι σε θέση να λάβει μέτρα για τη μείωση του συναλλαγματικού κινδύνου, δευτερογενώς αυτό δεν είναι δυνατό, ήτοι είναι αδύνατο να αντιμετωπισθεί εκ των προτέρων το ενδεχόμενο υπερτίμησης του νομίσματος των τρίτων χωρών (π.χ. Κίνα), στις οποίες κατασκευάζονται πολλά από τα προϊόντα που εμπορεύεται η Εταιρία. Εάν η ανοδική πορεία του ευρώ, που σημειώνεται τα τελευταία χρόνια και έχει ευνοήσει εταιρίες εισαγωγών όπως ο Όμιλος Ιντεάλ, αναστραφεί, υφίσταται κατά πρώτον, άμεσος και σοβαρός κίνδυνος επιβάρυνσης των οικονομικών αποτελεσμάτων της Εταιρίας λόγω μείωσης του μικτού κέρδους, και, κατά δεύτερον, ο πιο μακροπρόθεσμος αλλά εξίσου σοβαρός κίνδυνος μείωσης των πωλήσεων.

#### ✓ Κίνδυνοι από την Αποχώρηση Στελεχών από τον Εταιρία

Η Διοίκηση της Εταιρίας στηρίζεται σε ομάδα έμπειρων στελεχών και άλλων εργαζομένων, τα οποία έχοντας βαθιά γνώση του αντικείμενου καθώς και σημαντική και δυσεύρετη τεχνογνωσία, συμβάλλουν στην περαιτέρω ανάπτυξη της Εταιρίας και υποστηρίζουν σημαντικά και ευαίσθητα έργα του δημοσίου και ιδιωτικού τομέα (μεταξύ άλλων έργα σε χρηματοπιστωτικά ιδρύματα και εταιρίες τηλεπικοινωνιών). Τα εν λόγω στελέχη πρέπει να βρίσκονται σε αρμονική συνεργασία για την επίτευξη των στόχων της Εταιρίας, επομένως, η διατάραξη για οποιονδήποτε λόγο των σχέσεών τους με την Εταιρία ή η διακοπή της συνεργασίας τους μαζί της θα μπορούσε να έχει σημαντικές αρνητικές επιπτώσεις στα οικονομικά της αποτελέσματα και την εν γένει πορεία της. Συχνά, ακόμα και η αποχώρηση ενός και μόνο εργαζομένου με

σημαντική τεχνογνωσία ενδέχεται να έχει σοβαρές επιπτώσεις στη λειτουργία της Εταιρίας σε ενοποιημένο επίπεδο.

Εξάλλου, τα μέλη του Δ. Σ. της Εταιρίας έχουν συμβάλει με την εμπειρία και τη γνώση τους στην επιτυχή διοίκηση του Ομίλου INTEAL τα τελευταία χρόνια, ως εκ τούτου, η αποχώρηση ορισμένων εξ αυτών ή και όλων, θα μπορούσε να έχει αρνητικές συνέπειες για τον Όμιλο INTEAL.

Η διατήρηση της συνεργασίας μεταξύ της Εταιρίας και των στελεχών και εργαζομένων εκείνων που συνέβαλαν και συμβάλλουν στη βελτίωση των οικονομικών αποτελεσμάτων του Ομίλου INTEAL αποτελεί βασική προϋπόθεση για την επιτυχημένη πορεία της Εταιρίας, ωστόσο, η δημιουργία και διατήρηση κατάλληλων συνθηκών για την παραμονή των ανωτέρω εργαζομένων στον Όμιλο προϋποθέτει συνεχή προσπάθεια και προσφορά ελκυστικών παροχών. Επιπλέον, πρέπει ο Όμιλος INTEAL να δημιουργήσει συνθήκες πρόσφορες για την προσέλκυση και νέων άξιων στελεχών, κάτι που προϋποθέτει σημαντική προσπάθεια σε πολλαπλά επίπεδα, ιδιαίτερα δεδομένης της ύπαρξης ισχυρού ανταγωνισμού από τρίτες εταιρίες που αναζητούν με τη σειρά τους στελέχη και υπαλλήλους με αντίστοιχες ικανότητες.

✓ Κίνδυνοι που Σχετίζονται με τη Μερισματική Πολιτική

Κατά την διάρκεια της τελευταίας πενταετίας, η Εταιρία δεν έχει διανείμει μέρισμα στους μετόχους της, καθώς οι συσσωρευμένες ζημιές που εμφανίζει είναι σημαντικές. Ο χρόνος έναρξης καταβολής μερίσματος στους μετόχους θα εξαρτηθεί από το αν η Εταιρία πραγματοποιήσει κέρδη και, εφόσον αυτό συμβεί, από το ύψος των καθαρών κερδών, τα οποία η Εταιρία θα εμφανίσει τα επόμενα χρόνια. Σε κάθε περίπτωση, η καταβολή μερίσματος, λαμβανομένων υπόψη και των συσσωρευμένων ζημιών, ενδέχεται να καθυστερήσει σημαντικά.

✓ Κίνδυνος από Εκκρεμείς Φορολογικές Υποθέσεις

Ο Όμιλος INTEAL καθώς και όλες οι συνδεδεμένες με αυτόν εταιρίες, έχουν ελεγχθεί φορολογικά μέχρι και τη χρήση 2005.

Όσον αφορά την ήδη πωληθείσα εταιρία IDEAL GRAFICO Ltd που εδρεύει στην Κύπρο δεν συντρέχει μεταγενέστερη υποχρέωση από πιθανό φορολογικό έλεγχο σύμφωνα με το φορολογικό καθεστώς της Κύπρου.

Συνεπώς, για τον Όμιλο και τις θυγατρικές του εκκρεμούν οι φορολογικοί έλεγχοι των χρήσεων 2006 και 2007. Ως προς μεν τη χρήση 2006, οι φορολογικές υποχρεώσεις έχουν ήδη καταστεί οριστικές, ενώ για τη χρήση 2007 αυτές θα καταστούν φορολογικά οριστικές με την κατάθεση της αντίστοιχης φορολογικής δήλωσης εντός του τρέχοντος έτους (2008). Τα αποτελέσματα των εκκρεμών ελέγχων δε μπορούν να προβλεφθούν, σε κάθε περίπτωση πάντως, ενδέχεται να επιφέρουν σημαντική επιβάρυνση στα αποτελέσματα της Εταιρίας και την καθαρή της θέση, με απρόβλεπτες περαιτέρω συνέπειες. Η Εταιρεία διαθέτει προβλέψεις για πιθανές σημαντικές φορολογικές διαφορές των χρήσεων 2006 και 2007, οι οποίες ενδέχεται όμως να μην επαρκούν για το σύνολο των πιθανών φορολογικών υποχρεώσεων που μπορεί να προκύψουν. Η Εταιρία δηλώνει ότι τα αποτελέσματα μελλοντικού φορολογικού ελέγχου δύνανται να επηρεάσουν τη χρηματοοικονομική θέση, τα αποτελέσματα και τις ταμειακές ροές της Εταιρίας και του Ομίλου.

✓ Κίνδυνος από τη μη επαρκή ασφάλιση των πάγιων και λοιπών περιουσιακών στοιχείων της Εταιρείας

Η Εταιρία έχει προβεί στη σύναψη ασφαλιστηρίων συμβολαίων με στόχο τη μείωση διαφόρων κινδύνων (βλέπε παρ. 3.12.3). Σε κάθε περίπτωση όμως δεν είναι δυνατόν να προβλεφθούν τυχόν παραλείψεις της Εταιρίας ή τρίτων (π.χ. συμβούλων μέσω των οποίων η Εταιρία σχεδιάζει και καλύπτει τον ασφαλιστικό της κίνδυνο) οι οποίες μπορεί να οδηγήσουν σε ενεργοποίηση των ρητρών των ασφαλιστηρίων συμβολαίων που αφορούν στην καταβολή αποζημιώσεων. Σχετικά επισημαίνεται ότι τα ασφαλιστήρια συμβόλαια περιλαμβάνουν σειρά από εξαιρέσεις (π.χ. αστική ευθύνη τρίτων) η οποίες απαλλάσσουν τις ασφαλιστικές εταιρίες από την υποχρέωση για καταβολή αποζημίωσης. Η Εταιρία καταβάλλει προσπάθεια ώστε να καλυφθούν οι περιπτώσεις ζημιών λόγω ευθύνης τρίτων ή άλλες παρόμοιες περιπτώσεις, αλλά αυτό δεν είναι πάντα εφικτό.

Η Εταιρία προσπαθεί επίσης να καλύψει μέσω ασφάλισης τους κινδύνους που απορρέουν από τη φύλαξη των εμπορευμάτων της σε αποθήκες τρίτης ανεξάρτητης εταιρίας (Βλέπε Παρ. Κίνδυνος από τη φύλαξη και μεταφορά των προϊόντων από ανεξάρτητη εταιρία ), χωρίς, ωστόσο, αυτό να είναι εφικτό για το σύνολο των περιπτώσεων (κινδύνων), όπως ήδη αναφέρθηκε. Σημειώνεται ότι η συνολική αξία των εμπορευμάτων της Εταιρίας κυμαίνεται κατά μέσο όρο από € 5 έως € 10 εκατ., αλλά στο μέλλον είναι πολύ πιθανό τα ποσά αυτά να αυξηθούν περαιτέρω. Σε περίπτωση ζημίας μη καλυπτόμενης από τα ασφαλιστήρια συμβόλαια για τους λόγους που αναφέρθηκαν μόλις ανωτέρω, οι συνέπειες για την Εταιρία θα είναι καταστροφικές, πιθανή είναι δε ακόμη και η κήρυξη της σε πτώχευση.

Η Εταιρία προσπαθεί να συνάπτει ασφαλιστήρια συμβόλαια με ασφαλιστικές εταιρίες που εμφανίζουν θετικά οικονομικά στοιχεία, και ως εκ τούτου, μπορούν υπό κανονικές συνθήκες να αντεπεξέλθουν στις υποχρεώσεις καταβολής υψηλών αποζημιώσεων για σημαντικές ζημίες, δίχως, ωστόσο, αυτό να μπορεί να διασφαλιστεί πλήρως με συνέπεια να υφίσταται σημαντικός κίνδυνος για την Εταιρία και τη βιωσιμότητά της.

✓ Κίνδυνος από τη φύλαξη και μεταφορά των προϊόντων από ανεξάρτητη εταιρία

Οι θυγατρικές του Ομίλου Ιντεάλ εταιρίες INTEAL Ηλεκτρονική ABEE και MY MULTI SHOP ABEE διακινούν και αποθηκεύουν το σημαντικότερο τμήμα των εμπορευμάτων τους μέσω τρίτων, μεγάλο δε ποσοστό αυτών μέσω ανεξάρτητης εταιρίας (logistics), με την οποία έχουν συνάψει σχετικές συμβάσεις. Παρά το γεγονός ότι μέχρι σήμερα δεν έχουν ανακύψει προβλήματα τα οποία να επηρεάζουν την ομαλή λειτουργία των τρίτων αυτών εταιριών, οποιοδήποτε μελλοντικό αρνητικό γεγονός τυχόν αντιμετωπίσουν μπορεί να έχει δυσμενείς επιπτώσεις και στις δραστηριότητες της Εταιρίας σε ενοποιημένο επίπεδο.

✓ Κίνδυνος από τη σύμβαση με τη ALC NOVELLE INVESTMENTS LTD

Στην από 10.5.2001 συμφωνία μεταξύ του Ομίλου Ιντεάλ ως Εκδότη, της θυγατρικής του Ομίλου εταιρίας INTEAL ΣΥΣΤΗΜΑΤΑ και της ALC NOVELLE INVESTMENTS LTD (μέτοχος μειοψηφίας με ποσοστό συμμετοχής στο μετοχικό κεφάλαιο του Ομίλου 9,04 %) αναφέρεται δικαίωμα της τελευταίας να ασκήσει PUT OPTION για το σύνολο των μετοχών της στην INTEAL ΣΥΣΤΗΜΑΤΑ έναντι τιμήματος € 2.201.000. Η ALC NOVELLE INVESTMENTS LTD ζήτησε την άσκηση του ως άνω δικαιώματος της την 10.5.2001 μέσω συνδυασμού εξαγοράς υφιστάμενων μετοχών και συμμετοχής σε αύξηση μετοχικού κεφαλαίου της ως άνω, θυγατρικής του Ομίλου Ιντεάλ, εταιρίας INTEAL ΣΥΣΤΗΜΑΤΑ, με καταβολή του ως άνω ποσού. Η συμφωνία μετόχων που υπογράφηκε τότε προέβλεπε ότι από την 31.12.2004 και μετά, και υπό την προϋπόθεση ότι η INTEAL ΣΥΣΤΗΜΑΤΑ δε θα είχε εισαχθεί στο Χ.Α., η ALC NOVELLE INVESTMENTS LTD είχε το δικαίωμα να ζητήσει από τον Όμιλο Ιντεάλ να εξαγοράσει το σύνολο ή μέρος των μετοχών της INTEAL ΣΥΣΤΗΜΑΤΑ που η ALC NOVELLE INVESTMENTS LTD κατείχε. Με την από 1.3.2005 επιστολή της, η ALC NOVELLE INVESTMENTS LTD εξέφρασε την πρόθεση άσκησης του εν λόγω δικαιώματός της, χωρίς ωστόσο, να λάβει απάντηση από την INTEAL, και χωρίς παρά ταύτα να υπάρξει καμία περαιτέρω ενέργεια από την πλευρά της.

Σημειώνεται ότι μεταξύ των μετόχων της ALC NOVELLE INVESTMENTS LTD περιλαμβάνονται και ορισμένοι εκ των κυρίων μετόχων της Εταιρίας (Alpha Τράπεζα, THRUSH INVESTMENT HOLDINGS Ltd. κ.α.). Τα ποσοστά συμμετοχής της Τράπεζας Alpha και της THRUSH INVESTMENT HOLDINGS Ltd στην ALC NOVELLE INVESTMENTS LTD δεν υπερβαίνουν το 33% για κάθε μέτοχο χωριστά, και από όσο είναι σε θέση να γνωρίζει η Εταιρία, με βάση τα ποσοστά τους και μόνο, κανένας εκ των δύο ως άνω μετόχων δεν κατέχει ποσοστό ικανό ώστε να μπορεί να επηρεάσει τις αποφάσεις της ALC NOVELLE INVESTMENTS LTD. Ωστόσο, το άθροισμα των συμμετοχών των ως άνω δύο μετόχων υπερβαίνει το 33% και, ως εκ τούτου, σε περίπτωση ενδεχόμενης συνεργασίας τους θα έχουν πιθανή ισχυρή πλειοψηφία με αποτέλεσμα να δύνανται να επηρεάσουν τις αποφάσεις της ALC NOVELLE INVESTMENTS LTD.

Το αποτέλεσμα οποιασδήποτε μελλοντικής νομικής διεκδίκησης εκ μέρους της ALC NOVELLE INVESTMENTS LTD κατά τα Εταιρίας δε μπορεί να προβλεφθεί. Σε κάθε περίπτωση, εάν τυχόν νομικές ενέργειες της ALC NOVELLE INVESTMENTS LTD ευδοκιμήσουν, οποιοδήποτε ποσό τυχόν κληθεί να καταβάλει η Εταιρία ως συνέπεια τέτοιων ενεργειών δε μπορεί να υπερβαίνει το ποσό του αρχικού κεφαλαίου ύψους € 2.201.000 που κατέβαλε η ALC NOVELLE INVESTMENTS LTD για την αγορά της συμμετοχής της στην INTEAL ΣΥΣΤΗΜΑΤΑ. Η καταβολή του συνολικού ως άνω ποσού ή σημαντικού

τμήματος αυτού θα δημιουργούσε στην Εταιρία σοβαρό πρόβλημα ρευστότητας και βιωσιμότητας.

✓ Ισχυρή πλειοψηφία από βασικό μέτοχο

Με την ολοκλήρωση της τελευταίας αύξησης μετοχικού κεφαλαίου που αποφάσισε η από 17/03/2006 Έκτακτη Γενική Συνέλευση των μετόχων της Εταιρίας (Β΄ Επαναληπτική), η THRUSH INVESTMENT HOLDINGS Ltd. κατέχει ποσοστό 35% επί των κοινών μετοχών της Εταιρίας. Με τη νέα αύξηση μετοχικού κεφαλαίου που αποφάσισε η από 10.12.07 Έκτακτη Γενική Συνέλευση των μετόχων (Α΄ Επαναληπτική), και εφόσον δεν συμμετάσχει σε αυτή κανένας άλλος μέτοχος πλην της THRUSH INVESTMENT HOLDINGS Ltd., το ποσοστό της τελευταίας μπορεί να ανέλθει σε περίπου 57%. Εξάλλου, σε περίπτωση μελλοντικής απόφασης της Γενικής Συνέλευσης των μετόχων της Εταιρίας για μετατροπή των προνομιούχων μετοχών σε κοινές το ποσοστό της ως άνω εταιρίας μπορεί να αυξηθεί ακόμη περισσότερο. Επίσης δεν αποκλείεται να υπάρξουν συνεργασίες μεταξύ μετόχων της Εταιρίας με κοινά συμφέροντα, όπως για παράδειγμα μεταξύ των πιστωτριών τραπεζών που συμμετέχουν στο μετοχικό κεφάλαιο της Εταιρίας, συνεργασίες που θα οδηγούσαν στην επίτευξη αντίστοιχων ή ακόμη μεγαλύτερων πλειοψηφιών, με αποτέλεσμα η THRUSH INVESTMENT HOLDINGS Ltd. ή ομάδες μετόχων να έχουν τη δυνατότητα να επηρεάζουν σημαντικά τις υποθέσεις της Εταιρίας, συμπεριλαμβανομένης της εκλογής των μελών του Διοικητικού Συμβουλίου, καθώς και να εγκρίνουν ή να απορρίπτουν άλλα θέματα που υποβάλλονται στην κρίση της Γενικής Συνέλευσης των Μετόχων. Επιπρόσθετα, στην περίπτωση που η THRUSH INVESTMENT HOLDINGS Ltd. ή ομάδες μετόχων πωλήσουν το σύνολο των μετοχών τους σε ένα μοναδικό επενδυτή (ή σε περιορισμένο αριθμό επενδυτών), αυτός (ή αυτοί) θα έχει τη δυνατότητα να επηρεάζει σημαντικά τις υποθέσεις της Εταιρίας, δυνατότητα που σήμερα έχει η THRUSH INVESTMENT HOLDINGS Ltd. ως βασικός μέτοχος της Εταιρίας. Σε κάθε περίπτωση, η THRUSH INVESTMENT HOLDINGS Ltd. έχει δηλώσει με επιστολή της προς την Εταιρία ότι θα διατηρήσει το παρόν ποσοστό της για 6 μήνες μετά την έναρξη διαπραγμάτευσης των νέων κοινών μετοχών που θα προκύψουν από την αύξηση που αποφάσισε η Γενική Συνέλευση κατά τη συνεδρίαση της 10.12.2007.

✓ Μεταφορικά κόστη

Τυχόν αύξηση στην τιμή του πετρελαίου θα έχει άμεσο αντίκτυπο στην τιμή των ναύλων για τη μεταφορά των πρώτων υλών και των τελικών προϊόντων. Λόγω του έντονου ανταγωνισμού που παρατηρείται στον κλάδο της πληροφορικής, τυχόν αυξήσεις των διεθνών και εγχώριων τιμών των ναύλων δύσκολα μετακυλίσονται στην τελική τιμή των προϊόντων, γεγονός που ενέχει τον κίνδυνο αρνητικής επίδρασης στα οικονομικά αποτελέσματα της Εταιρίας σε ενοποιημένο επίπεδο.

✓ Εγγυήσεις Μετόχων

Ο βασικός μέτοχος της Εταιρίας THRUSH INVESTMENT HOLDINGS Ltd. έχει εκδώσει εγγυητικές επιστολές προς όφελος των προμηθευτών της Εταιρίας TOSHIBA EUROPE και TOSHIBA TGIS ύψους € 2,4 εκ. και € 0,6 εκ., για την υποστήριξη της πιστωτικής πολιτικής των εν λόγω εταιριών προς τις θυγατρικές του Ομίλου εταιρίες, INTEAL Ηλεκτρονική και MY MULTI SHOP, αντίστοιχα. Οι εν λόγω εγγυητικές εκδόθηκαν το 2003 και ανανεώνονται ανά τρίμηνο, ωστόσο, δεδομένου ότι η THRUSH INVESTMENT HOLDINGS Ltd. δε δεσμεύεται από καμία συμφωνία με την Εταιρία για τη διατήρηση των εγγυήσεων αυτών, δεν είναι δυνατό να αποκλεισθεί το ενδεχόμενο μη ανανέωσης αυτών χωρίς προειδοποίηση, συνεπεία δε μιας τέτοιας ενέργειας ο ΟΜΙΛΟΣ INTEAL θα παρουσιάσει ενδεχομένως αδυναμία αγοράς εμπορευμάτων, και κατ' επέκταση απώλεια πωλήσεων, και πιθανά προβλήματα στη συνεργασία του με την TOSHIBA (βλ. Παρ. 3.10.3 «Προμηθευτές»), κάτι που θα δημιουργούσε στην Εταιρία σοβαρό πρόβλημα ρευστότητας και βιωσιμότητας.

## **2.2 ΚΙΝΔΥΝΟΙ ΠΟΥ ΣΧΕΤΙΖΟΝΤΑΙ ΜΕ ΤΟΝ ΚΛΑΔΟ ΣΤΟΝ ΟΠΟΙΟ ΔΡΑΣΤΗΡΙΟΠΟΙΕΙΤΑΙ Η ΕΤΑΙΡΙΑ**

✓ Ανταγωνισμός

Οι τομείς στους οποίους δραστηριοποιείται ο Όμιλος INTEAL είναι εξαιρετικά ανταγωνιστικοί τόσο όσον αφορά τις λύσεις πληροφορικής (Παροχή Λύσεων Πληροφορικής & Παροχή Υπηρεσιών Ψηφιακής Ασφάλειας) όσο και την εμπορία προϊόντων τεχνολογίας (Εμπορία Προϊόντων Πληροφορικής & Προβολικών Συστημάτων & Εμπορία Προϊόντων Αυτοματισμού Γραφείου).

Ο ανταγωνισμός σε πολλές περιπτώσεις προέρχεται από εταιρίες μεγαλύτερες και ισχυρότερες από τον Όμιλο INTEAL ή μικρότερες μεν αλλά με μεγαλύτερη ευελιξία ή από εταιρίες που απολαμβάνουν της στήριξης ισχυρών ομίλων ή πολυεθνικών εταιριών ή από εταιρίες που δεν είναι εισηγμένες στο Χ.Α. και, ως εκ τούτου, έχουν χαμηλότερο κόστος λειτουργίας λόγω μη υποχρέωσης σε δημοσιεύσεις, ανακοινώσεις, συμμόρφωση με το νομικό πλαίσιο περί εταιρικής διακυβέρνησης ή από εταιρίες με μεγαλύτερη εμπειρία, ειδικευμένο προσωπικό και μεγαλύτερη δυνατότητα προσέλκυσης στελεχών, με μεγαλύτερη επάρκεια κεφαλαίων, με καλύτερη φήμη, κλπ. Εξάλλου, ο ανταγωνισμός μεταξύ των εταιριών του κλάδου εστιάζεται κυρίως στην τιμολογιακή πολιτική και συχνά στους ευνοϊκούς πιστωτικούς όρους. Η Εταιρία έως τώρα έχει ανταποκριθεί επιτυχώς στον «πόλεμο τιμών» αλλά δεν μπορεί να προβλεφθεί με βεβαιότητα ότι αυτό θα είναι δυνατό και στο μέλλον, ιδιαίτερα εάν ληφθεί υπόψη ότι η Εταιρία δε διαθέτει δική της τεχνολογία και δεν είναι δικαιούχος δικαιωμάτων πνευματικής ιδιοκτησίας ενώ παράλληλα στους τομείς που δραστηριοποιείται είναι εύκολη η είσοδος νέων ανταγωνιστών.

✓ Τεχνολογικές Εξελίξεις

Οι τομείς δραστηριότητας της Εταιρίας επηρεάζονται σε ιδιαίτερα σημαντικό βαθμό από τις ταχύτερες τεχνολογικές εξελίξεις. Αδυναμία τόσο των προμηθευτών της όσο και της ίδιας της Εταιρίας να προσαρμοσθεί άμεσα και αποτελεσματικά στις συνεχώς εξελισσόμενες απαιτήσεις της αγοράς θα έχει ως συνέπεια τη συρρίκνωση των μεριδίων αγοράς ή ακόμα και την εμφάνιση σημαντικών προβλημάτων με τους πελάτες της Εταιρίας όπως έχει προαναφερθεί.

✓ Παράγοντες Πολιτικής και Οικονομικής Φύσεως ή και Φυσικές Καταστροφές που δεν Τελούν υπό τον Έλεγχο της Εταιρίας.

Η ζήτηση των προϊόντων και υπηρεσιών και κατ' επέκταση οι πωλήσεις και τα οικονομικά αποτελέσματα του Ομίλου επηρεάζονται από διάφορους εξωγενείς ως προς τους κλάδους δραστηριοποίησής του παράγοντες, όπως είναι η πολιτική αστάθεια και η οικονομική αβεβαιότητα και ύφεση. Εξάλλου, η απειλή ή η πραγματοποίηση ενός πολέμου ή μιας τρομοκρατικής επίθεσης είναι παράγοντες τους οποίους δεν μπορεί να προβλέψει και να ελέγξει η Εταιρία και οι οποίοι είναι δυνατόν να επηρεάσουν το οικονομικό, πολιτικό και κοινωνικό περιβάλλον της χώρας ή και του πλανήτη με αρνητικά αποτελέσματα για την Εταιρία και γενικότερα.

Επιπλέον, παράγοντες όπως φορολογικές, πολιτικές, οικονομικές και κοινωνικές αλλαγές που μπορεί να επηρεάσουν την Ελλάδα ενδέχεται να έχουν αρνητική επίδραση στην πορεία του Ομίλου και την οικονομική του κατάσταση. Πιο συγκεκριμένα, η αύξηση των επιτοκίων της ΕΚΤ, ο υψηλός δανεισμός της ελληνικής οικονομίας, και άλλοι μακροοικονομικοί αλλά και μικροοικονομικοί παράγοντες μπορεί να επιδράσουν αρνητικά στην υφιστάμενη οικονομική κατάσταση της Ελλάδος, με συνέπεια τον περιορισμό της ζήτησης και ενδεχόμενη οικονομική ύφεση, γεγονός που θα επιδρούσε δυσμενώς στα αποτελέσματα και την ρευστότητα της Εταιρείας με απρόβλεπτες περαιτέρω συνέπειες.

✓ Κίνδυνος από την απουσία επαρκών επενδύσεων

Λόγω της δραστηρικής αναδιοργάνωσής της που είχε ως συνέπεια την περικοπή δαπανών και επενδύσεων, η Εταιρία τα τελευταία χρόνια προχώρησε μόνο στις απολύτως απαραίτητες αγορές υποδομών (μηχανήματα, υπολογιστές, software, συστήματα πληροφορικής κλπ) και δαπάνες (εκπαίδευση, οργάνωση και υποστήριξη του προσωπικού και των συνεργατών της) που έχουν σχέση με τις άμεσες ανάγκες της Εταιρίας και του προσωπικού της. Ωστόσο, επιβάλλεται να προβεί μελλοντικά η Εταιρία σε επενδύσεις με μακροχρόνια προοπτική, παρ' ότι βραχυπρόθεσμα θα επιβαρύνει τα κόστη, προκειμένου να αποφευχθούν δυσμενείς εξελίξεις στην πορεία της.

## **2.3 ΚΙΝΔΥΝΟΙ ΠΟΥ ΣΧΕΤΙΖΟΝΤΑΙ ΜΕ ΤΗΝ ΤΙΜΗ ΤΗΣ ΜΕΤΟΧΗΣ**

✓ Συγκυριακοί Εξωγενείς Παράγοντες

Οι επενδυτές πρέπει να είναι ενήμεροι ότι η τιμή διαπραγμάτευσης των μετοχών του Ομίλου INTEAL μπορεί να υπόκειται σε μεγάλες διακυμάνσεις οφειλόμενες σε εξωγενείς παράγοντες οι οποίοι δεν ελέγχονται από την Εταιρία και δεν έχουν σχέση με τη δραστηριότητα και τη χρηματοοικονομική της κατάσταση. Μεταξύ άλλων, οι μέθοδοι ενημέρωσης των αγορών, η χαμηλή εμπορευσιμότητα, η πορεία των διεθνών χρηματαγορών και κεφαλαιαγορών, η ψυχολογία του επενδυτικού κοινού, η απειλή τρομοκρατικών



επιθέσεων ή εχθροπραξιών σε ευαίσθητες για την παγκόσμια οικονομία περιοχές και γενικότερα το αίσθημα γεωπολιτικής αστάθειας είναι παράγοντες που μπορούν να οδηγήσουν σε μείωση της αξίας της επένδυσης στις μετοχές της Εταιρίας, σε καμία δε περίπτωση, οι επενδυτές δεν είναι διασφαλισμένοι έναντι των ως άνω κινδύνων.

✓ Κίνδυνος Ρευστότητας και Διακύμανση της Τιμής των Μετοχών

Η ρευστότητα (εμπορευσιμότητα) που παρατηρείται στην αγορά είναι χαμηλότερη σε σχέση με αυτή άλλων αγορών στην υπόλοιπη Ευρώπη και τις Ηνωμένες Πολιτείες. Ως εκ τούτου, οι κάτοχοι των μετοχών της Εταιρίας ίσως να αντιμετωπίσουν δυσκολίες στη διάθεση των μετοχών τους, ειδικά όταν πρόκειται για συναλλαγές σε μεγάλα πακέτα. Εξάλλου, εξαιτίας της χαμηλής ρευστότητας, ακόμη και χαμηλού ύψους συναλλαγές (π.χ. ύψους 1,000 ευρώ) ενδέχεται να προκαλέσουν μεγάλες διακυμάνσεις στην τιμή της μετοχής.

Επιπλέον, η τιμή διαπραγμάτευσης των μετοχών της Εταιρίας ενδέχεται να επηρεαστεί δυσμενώς από τυχόν πώληση σημαντικού αριθμού μετοχών της ή από τυχόν εκτιμήσεις ότι επίκειται μία τέτοια πώληση. Σχετικά σημειώνεται ότι στην προηγούμενη αύξηση του μετοχικού κεφαλαίου της Εταιρίας που αποφάσισε η από 17/03/2006 Έκτακτη Γενική Συνέλευση των μετόχων της Εταιρίας (Β' Επαναληπτική), και της οποίας η κάλυψη πιστοποιήθηκε από το Διοικητικό Συμβούλιο της Εταιρίας την 23/05/2006, συμμετείχαν αποκλειστικά πιστωτές της Εταιρίας (είτε χρηματοπιστωτικά ιδρύματα είτε προμηθευτές των οποίων οι απαιτήσεις έναντι της Εταιρίας είχαν καταστεί ληξιπρόθεσμες), ήτοι κατέστησαν μέτοχοι επενδυτές που υπό άλλες συνθήκες δε θα επεδείκνυαν ενδεχομένως ενδιαφέρον για κτήση συμμετοχής στο μετοχικό κεφάλαιο της Εταιρίας. Συγκεκριμένα, η συμμετοχή πιστωτριών τραπεζών στην ως άνω αύξηση πραγματοποιήθηκε για να εξοφληθεί το σύνολο των δανειακών υποχρεώσεων της Εταιρίας έναντι αυτών και των λοιπών πιστωτών. Οι πιστώτριες τράπεζες κατέβαλαν συνολικά € 14.912 χιλ. και σήμερα κατέχουν περίπου το 24,4% των κοινών ονομαστικών μετοχών της Εταιρίας. Παράλληλα, υφίστανται σήμερα παλαιοί μέτοχοι οι οποίοι για μεγάλο χρονικό διάστημα (σχεδόν δύο χρόνια) δεν είχαν τη δυνατότητα, λόγω του καθεστώτος αναστολής διαπραγμάτευσης των μετοχών της Εταιρίας αλλά και του πολύ μικρού όγκου συναλλαγών κατά το διάστημα μετά την άρση της αναστολής, να πωλήσουν τις μετοχές τους χρηματιστηριακά, παρ' όλο που ενδεχομένως το επιθυμούσαν. Κατά συνέπεια, υφίσταται κίνδυνος μαζικών πωλήσεων μετοχών της Εταιρίας από τις ανωτέρω κατηγορίες μετόχων. Σημειώνεται ότι μετά την ως άνω προηγούμενη αύξηση του μετοχικού κεφαλαίου της Εταιρίας, η τιμή της μετοχής της παρουσίασε έντονες διακυμάνσεις και κατέστη απαραίτητο να προβεί η Εταιρία σε σχετικές διευκρινιστικές ανακοινώσεις. Τυχόν μελλοντικές πωλήσεις μέσω της χρηματιστηριακής αγοράς σημαντικού αριθμού μετοχών της Εταιρίας από οποιονδήποτε μεγάλο μέτοχο ή ομάδα μετόχων, ή ακόμα και η εκτίμηση ότι θα μπορούσε να λάβει χώρα μία τέτοια πώληση, ενδέχεται να επηρεάσουν την τιμή διαπραγμάτευσης των μετοχών της Εταιρίας ιδιαίτερα δεδομένου ότι παρόμοια γεγονότα έχουν επηρεάσει στο παρελθόν και ίσως να επηρεάσουν και στο μέλλον την τιμή διαπραγμάτευσης και τη ρευστότητα των μετοχών των εισηγμένων στο Χρηματιστήριο Αθηνών εταιριών.

Εξάλλου, σημειωτέον είναι ότι, όπως προειπώθηκε, οι μετοχές του Ομίλου INTEAL αποτελούν αντικείμενο διαπραγμάτευσης στην κατηγορία «Επιτήρηση» του Χρηματιστηρίου Αθηνών. Μετά την ολοκλήρωση την παρούσας αύξησης μετοχικού κεφαλαίου, η Εταιρία σκοπεύει να υποβάλει αίτηση στο ΔΣ του ΧΑ για την έξοδο των μετοχών της από την ειδική αυτή κατηγορία.

Η Εταιρία δε φέρει καμία ευθύνη για τη διακύμανση της τιμής της μετοχής της, ούτε είναι δυνατό να δεσμευτεί για την πορεία των οικονομικών αποτελεσμάτων της.

**Σημειώνεται ότι η σειρά παράθεσης των κινδύνων δεν παραπέμπει σε διαφοροποίησή τους όσον αφορά στη βαρύτητα ή στην πιθανότητα πραγματοποίησής καθενός από αυτούς.**

#### 3.1 ΓΕΝΙΚΑ

Κατά τη συνεδρίαση του Διοικητικού Συμβουλίου του Χρηματιστηρίου Αθηνών στις 6 Μαρτίου 2003 (α.π. 8572) αποφασίσθηκε η υπαγωγή του συνόλου των μετοχών του Ομίλου INTEAL στην κατηγορία «Υπό Επιτήρηση» καθώς κατά τη χρήση 2002, ο Όμιλος INTEAL παρουσίασε ζημιόγωνα αποτελέσματα μεγαλύτερα από αυτά της προηγούμενης χρήσης και άνω του 20% του κύκλου εργασιών χωρίς να έχουν δρομολογηθεί οι διαδικασίες ανάκαμψης. Επιπρόσθετα το Δ.Σ. του Χ.Α. έκρινε ότι η Εταιρία έπρεπε να τεθεί σε καθεστώς επιτήρησης διότι από τις σημειώσεις των ορκωτών ελεγκτών προέκυπτε ότι αν λαμβανόντουσαν υπ' όψιν οι παρατηρήσεις με αριθμό 4 και 5, οι ζημίες του Ομίλου θα έπρεπε να παρουσιασθούν αυξημένες κατά 3,6 εκατ. ευρώ.

#### **Παρατήρηση Ορκωτού Ελεγκτή αρ.4, Ενοποιημένος Ισολογισμός χρήσεως 2002**

«Δεν έχει σχηματισθεί πρόβλεψη για την αντιμετώπιση τη ζημίας που ενδέχεται να προκύψει κατά τη ρευστοποίηση απαιτήσεων επισφαλούς εισπράξεως Ευρώ 2.800.247»

#### **Παρατήρηση Ορκωτού Ελεγκτή αρ.5, Ενοποιημένος Ισολογισμός χρήσεως 2002**

«Η Εταιρία δεν έχει σχηματίσει πρόβλεψη για ζημία που ενδέχεται να προκύψει από βραδέως κινούμενα αποθέματα συνολικού ποσού Ευρώ 864.253...»

Κατά τη συνεδρίαση του Δ.Σ. του Χ.Α. στις 3 Μαρτίου 2005 αποφασίσθηκε η αναστολή διαπραγμάτευσης των μετοχών της Εταιρίας, λόγω της αρνητικής καθαρής θέσης, η οποία εμφανιζόταν στις ενοποιημένες οικονομικές καταστάσεις της χρήσεως 2004 και ανερχόταν σε € (29.067) χιλ.

Στα πλαίσια αυτά υπεγράφη μνημόνιο (με ισχύ από την 18<sup>η</sup> Νοεμβρίου 2005) με τις πιστώτριες τράπεζες το οποίο περιελάμβανε α) τη μείωση του χρηματοοικονομικού κόστους του υφιστάμενου δανεισμού και β) τη στήριξη των τραπεζών και του κύριου μετόχου, THRUSH INVESTMENT HOLDINGS Ltd., στην επικείμενη αύξηση κεφαλαίου, έτσι ώστε να εξασφαλισθεί η επιτυχία της, με στόχο τα Ίδια Κεφάλαια της Εταιρίας και των θυγατρικών της να καταστούν θετικά.

Δυνάμει του ως άνω μνημονίου και στα πλαίσια της εξυγίανσης της Εταιρίας για την κάλυψη της αρνητικής Ενοποιημένης Καθαρής Θέσης μέσω της σημαντικής μείωσης του δανεισμού της, το Δ.Σ. της Εταιρίας προσκάλεσε τους μετόχους της σε Έκτακτη Γενική Συνέλευση στις 13 Φεβρουαρίου 2006, σε Α' Επαναληπτική Έκτακτη Γενική Συνέλευση στις 27 Φεβρουαρίου 2006 και σε Β' Επαναληπτική Έκτακτη Γενική Συνέλευση στις 17 Μαρτίου 2006, όπου πρότεινε την αύξηση του μετοχικού κεφαλαίου κατά € 53.256.550 με καταβολή μετρητών. Η παραπάνω αύξηση μετοχικού κεφαλαίου και η σχετική τροποποίηση του άρθρου 6 του Καταστατικού του Ομίλου INTEAL έχει εγκριθεί με την υπ' αριθ. Κ2 – 5037/12.4.2006 απόφαση του Υπουργείου Ανάπτυξης, η οποία καταχωρήθηκε στο Μητρώο Α.Ε. στις 24.5.2006. Η πιστοποίηση της καταβολής του ποσού της ολοκληρωθείσας αύξησης από το Δ.Σ. του Ομίλου INTEAL έλαβε χώρα στην από 23.5.2006 ειδική συνεδρίαση του Δ.Σ.

Την 22/03/2007, το Διοικητικό Συμβούλιο του Χ.Α. αποφάσισε την επαναδιαπραγμάτευση του συνόλου των μετοχών της Εταιρίας στην κατηγορία της επιτήρησης και όρισε ως ημερομηνία έναρξης επαναδιαπραγμάτευσης την 02/04/2007. Οι μετοχές της Εταιρίας εξακολουθούν να διαπραγματεύονται στην κατηγορία διαπραγμάτευσης «υπό επιτήρηση» και μετά την πάροδο του ενός μήνα από την άρση αναστολής διαπραγμάτευσης. Παρ' ότι οι μετοχές της Εταιρίας δεν εμπίπτουν πλέον σε κανένα από τα παρατιθέμενα στον Κανονισμό του ΧΑ τυπικά κριτήρια, το Δ.Σ. του ΧΑ, έχει την δυνατότητα, βάσει του κανονισμού, να κρίνει με μη ποσοτικά προσδιορισμένο τρόπο εάν επιβάλλεται η παραμονή της εταιρίας στην ως άνω κατηγορία. Σε κάθε περίπτωση, μετά την ολοκλήρωση την παρούσας αύξησης μετοχικού κεφαλαίου, η Εταιρία σκοπεύει να υποβάλει αίτηση στο ΔΣ του ΧΑ για την έξοδο των μετοχών της από την ειδική αυτή κατηγορία.

### 3.2 ΟΡΟΙ ΤΗΣ ΑΥΞΗΣΗΣ ΤΟΥ ΜΕΤΟΧΙΚΟΥ ΚΕΦΑΛΑΙΟΥ ΜΕ ΚΑΤΑΒΟΛΗ ΜΕΤΡΗΤΩΝ ΚΑΙ ΧΡΗΣΗ ΤΩΝ ΕΞΟΔΩΝ

Η Α' Επαναληπτική Έκτακτη Γενική Συνέλευση των μετόχων της Εταιρείας στη συνεδρίαση της 10 Δεκεμβρίου 2007, αποφάσισε ομόφωνα, μεταξύ άλλων, τα ακόλουθα:

- την αύξηση της ονομαστικής αξίας της μετοχής της Εταιρείας από €0,30 σε €1,50 με συνένωση μετοχών (reverse split) ο αριθμός των οποίων θα αναχθεί για τις κοινές από 12.217.975 σε 2.443.595 και για τις προνομιούχες από 1.380.000 σε 276.000. Μετά από την παραπάνω αύξηση της ονομαστικής αξίας της μετοχής με συνένωση μετοχών (reverse split), το συνολικό μετοχικό κεφάλαιο της Εταιρείας ανέρχεται σε €4.079.392,50 και διαιρείται σε 2.719.595 μετοχές, ονομαστικής αξίας €1,50 εκάστη, και συγκεκριμένα σε 2.443.595 κοινές με δικαίωμα ψήφου μετοχές ονομαστικής αξίας €1,50 εκάστη και 276.000 προνομιούχες χωρίς δικαίωμα ψήφου και μη μετατρέψιμες μετοχές ονομαστικής αξίας €1,50 εκάστη.
- την μείωση του συνολικού μετοχικού κεφαλαίου της Εταιρείας κατά € 2.991.554,50 με μείωση της ονομαστικής αξίας των μετοχών της Εταιρείας από €1,50 εκάστη σε € 0,40 εκάστη με συμψηφισμό ζημιών. Μετά από την παραπάνω μείωση του μετοχικού κεφαλαίου με μείωση της ονομαστικής αξίας της μετοχής, το συνολικό μετοχικό κεφάλαιο της Εταιρείας ανέρχεται σε €1.087.838 και διαιρείται σε 2.719.595 μετοχές, ονομαστικής αξίας 0,40 Ευρώ εκάστη, και συγκεκριμένα σε 2.443.595 κοινές με δικαίωμα ψήφου μετοχές ονομαστικής αξίας €0,40 εκάστη και 276.000 προνομιούχους χωρίς δικαίωμα ψήφου και μη μετατρέψιμες μετοχές ονομαστικής αξίας €0,40 εκάστη.
- την αύξηση του μετοχικού κεφαλαίου της Εταιρείας, κατά €4.351.352 με καταβολή μετρητών και έκδοση 10.878.380 νέων κοινών ονομαστικών μετά δικαιώματος ψήφου μετοχών ονομαστικής αξίας €0,40 εκάστη, και δικαίωμα προτίμησης υπέρ των παλαιών μετόχων, κατόχων κοινών και προνομιούχων μετοχών, με αναλογία 4 νέες μετοχές προς 1 παλαιά. Μετά από την παραπάνω αύξηση του μετοχικού κεφαλαίου με έκδοση νέων μετοχών και με μετρητά, το συνολικό μετοχικό κεφάλαιο της Εταιρείας ανέρχεται σε € 5.439.190 και διαιρείται σε 13.597.975 μετοχές, ονομαστικής αξίας € 0,40 εκάστη, και συγκεκριμένα σε 13.321.975 κοινές μετά ψήφου μετοχές ονομαστικής αξίας € 0,40 εκάστη και 276.000 προνομιούχες χωρίς δικαίωμα ψήφου και μη μετατρέψιμες μετοχές ονομαστικής αξίας €0,40 εκάστη.
- την δυνατότητα αύξησης του μετοχικού κεφαλαίου της Εταιρείας μέχρι του ποσού της κάλυψης, σύμφωνα με το άρθρο 13α του κ.ν.2190/1920 σε περίπτωση μερικής κάλυψης του μετοχικού κεφαλαίου κατά την προτεινόμενη αύξηση και την απανομή στους παλαιούς μετόχους δικαίωμα προεγγραφής, ήτοι δικαίωμα συμμετοχής πέραν του δικαιώματος προτίμησης, μέχρι το τριπλάσιο της συμμετοχής τους στο υφιστάμενο μετοχικό κεφάλαιο (η ζήτηση θα ικανοποιηθεί pro rata), το οποίο θα ασκείται μέχρι και την τελευταία ημέρα της περιόδου άσκησης του δικαιώματος προτίμησης, εφαρμοζομένου του άρθρου 13α του κ.ν. 2190/1920 σε περίπτωση μερικής κάλυψης του ποσού της αύξησης του μετοχικού κεφαλαίου.
- τον καθορισμό της προθεσμίας άσκησης του δικαιώματος προτίμησης σε ένα (1) μήνα.
- τον καθορισμό της προθεσμίας για την καταβολή της αυξήσεως του μετοχικού κεφαλαίου της Εταιρείας σε δύο (2) μήνες από την ημερομηνία λήψης της απόφασης του Διοικητικού Συμβουλίου με την οποία θα καθορίζεται η τιμή διάθεσης των νέων μετοχών.
- την παροχή προς το Διοικητικό Συμβούλιο όλων των προτεινομένων από τον Πρόεδρο της ως άνω Γενικής Συνέλευσης εξουσιοδοτήσεων σχετικά με την αύξηση του μετοχικού κεφαλαίου της Εταιρείας που αποφασίστηκε από την ως άνω Γενική Συνέλευση, ως εξής:
  - ✓ Να προβεί σε όλες τις αναγκαίες ενέργειες προκειμένου να υλοποιηθεί η απόφαση της Γενικής Συνέλευσης επί των ως άνω θεμάτων της ημερήσιας διάταξης.
  - ✓ Να ορίσει τους όρους και τις προϋποθέσεις για την υλοποίησή της σε συνεργασία με όλους τους αρμόδιους φορείς.
  - ✓ Να καθορίσει την τιμή διάθεσης εκάστης νέας μετοχής εντός χρονικού διαστήματος έξι (6) μηνών από τη σημερινή συνεδρίαση, σύμφωνα με το άρθρο 13 παρ. 6 του κ.ν. 2190/1920 όπως τροποποιήθηκε από το άρθρο 19 του Ν. 3604/2007.
  - ✓ Σε περίπτωση που μετά την άσκηση του δικαιώματος προτίμησης και του δικαιώματος

προεγγραφής των παλαιών μετόχων παραμένουν αδιάθετες νέες μετοχές, να διαθέσει ελεύθερα αυτές τις μετοχές κατά τη διακριτική του ευχέρεια, σε τιμή διάθεσης όχι χαμηλότερη από αυτή που θα καθορίσει κατά τα ανωτέρω.

- ✓ Να συγκεκριμενοποιήσει την έναρξη και λήξη της προθεσμίας άσκησης του δικαιώματος προτίμησης, όχι όμως πέραν της προθεσμίας για την καταβολή της αυξήσεως του μετοχικού κεφαλαίου της Εταιρίας.
- ✓ Να παρατείνει, εφόσον το κρίνει σκόπιμο κατά τη διακριτική του ευχέρεια, την προθεσμία καταβολής της αυξήσεως του μετοχικού κεφαλαίου της Εταιρείας κατά έναν (1) μήνα, σύμφωνα με το άρθρο 11 παρ. 4 του Κ.Ν. 2190/1920.

Το Διοικητικό Συμβούλιο της Εταιρίας, κατά τη συνεδρίαση της 9ης Ιουνίου 2008, αποφάσισε τα ακόλουθα, σχετικά με την αύξηση μετοχικού κεφαλαίου που αποφασίσθηκε με την από 10.12.2007(Α΄ Επαναληπτική) Έκτακτη Γενική Συνέλευση των Μετόχων της. Συγκεκριμένα, το Διοικητικό Συμβούλιο αποφάσισε:

α) τον καθορισμό της τιμής διάθεσης εκάστης νέας μετοχής που θα διατεθεί στο πλαίσιο της αύξησης μετοχικού κεφαλαίου σε ποσό € 1,44 («Τιμή Διάθεσης»).

β) την απονομή δικαιώματος προεγγραφής στην Τιμή Διάθεσης στους παλαιούς μετόχους, κατόχους κοινών και προνομιούχων μετοχών, ήτοι δικαιώματος συμμετοχής πέραν του δικαιώματος προτίμησης, μέχρι το τριπλάσιο της συμμετοχής τους στο υφιστάμενο μετοχικό κεφάλαιο (η εν λόγω ζήτηση πρόκειται να ικανοποιηθεί αναλογικά (pro rata), με βάση τον αριθμό των μετοχών για τις οποίες προεγγράφονται τα εν λόγω πρόσωπα).

Οι παλαιοί μέτοχοι οι οποίοι θα έχουν δικαίωμα άσκησης του δικαιώματος προτίμησης και του δικαιώματος προεγγραφής στην αύξηση του μετοχικού κεφαλαίου, είναι οι κάτοχοι μετοχών της Εταιρείας κατά την λήξη της συνεδρίασης του Χρηματιστηρίου Αθηνών την ημέρα διαπραγμάτευσης που προηγείται της ημερομηνίας που θα καθορισθεί από το Διοικητικό Συμβούλιο της Εταιρείας ως ημερομηνία αποκοπής του δικαιώματος προτίμησης. Δεν παρέχεται στους εγγραφέντες μετόχους η δυνατότητα να αποσύρουν την αίτηση εγγραφής.

Σε περίπτωση που, μετά την άσκηση του δικαιώματος προτίμησης και του δικαιώματος προεγγραφής των παλαιών μετόχων, παραμένουν αδιάθετες νέες μετοχές, το Διοικητικό Συμβούλιο θα διαθέσει ελεύθερα τις αδιάθετες μετοχές κατά τη διακριτική του ευχέρεια, σε τιμή που σε κάθε περίπτωση δεν θα είναι χαμηλότερη της Τιμής Διάθεσης.

γ) την παράταση της προθεσμίας καταβολής του κεφαλαίου της αυξήσεως του μετοχικού κεφαλαίου κατά ένα (1) μήνα, σύμφωνα με την πρόβλεψη της διάταξης της παραγράφου 4 του άρθρου 11 του Κ.Ν. 2190/1920, ήτοι μέχρι την 09.09.2008.

Συνοπτικά οι όροι της αύξησης μετοχικού κεφαλαίου παρατίθενται στον ακόλουθο πίνακα:

**ΣΥΝΟΠΤΙΚΑ ΣΤΟΧΕΙΑ ΤΩΝ ΟΡΩΝ ΤΗΣ ΠΑΡΟΥΣΑΣ ΑΥΞΗΣΗΣ ΤΟΥ ΜΕΤΟΧΙΚΟΥ ΚΕΦΑΛΑΙΟΥ ΤΗΣ ΕΤΑΙΡΕΙΑΣ**

Κοινές Μετοχές	12.217.975
Προνομιούχες Μετοχές	1.380.000
<b>ΣΥΝΟΛΟ ΥΦΙΣΤΑΜΕΝΩΝ ΜΕΤΟΧΩΝ</b>	<b>13.597.975</b>
REVERSE SPLIT ΚΟΙΝΕΣ ΜΕΤΟΧΕΣ 5:1	2.443.595
REVERSE SPLIT ΠΡΟΝΟΜΙΟΥΧΕΣ ΜΕΤΟΧΕΣ 5:1	276.000
<b>ΣΥΝΟΛΟ ΜΕΤΟΧΩΝ ΜΕΤΑ ΤΟ REVERSE SPLIT</b>	<b>2.719.595</b>
ΕΚΔΟΣΗ ΝΕΩΝ ΚΟΙΝΩΝ ΜΕΤΟΧΩΝ ΜΕ ΚΑΤΑΒΟΛΗ ΜΕΤΡΗΤΩΝ ΜΕ ΔΙΚΑΙΩΜΑ ΠΡΟΤΙΜΗΣΗΣ ΥΠΕΡ ΤΩΝ ΠΑΛΑΙΩΝ ΜΕΤΟΧΩΝ ΜΕ ΑΝΑΛΟΓΙΑ 4 ΝΕΕΣ ΚΟΙΝΕΣ ΜΕΤΟΧΕΣ ΠΡΟΣ 1 ΠΑΛΑΙΑ (ΚΟΙΝΗ Ή ΠΡΟΝΟΜΙΟΥΧΟ)	
Κοινές Μετοχές	10.878.380
Προνομιούχες Μετοχές	0
<b>ΣΥΝΟΛΟ ΜΕΤΟΧΩΝ ΠΟΥ ΘΑ ΠΡΟΚΥΨΟΥΝ ΑΠΟ ΤΗΝ ΑΥΞΗΣΗ ΤΟΥ ΜΕΤΟΧΙΚΟΥ ΚΕΦΑΛΑΙΟΥ</b>	<b>10.878.380</b>
Κοινές Μετοχές	13.321.975
Προνομιούχες Μετοχές	276.000
<b>ΣΥΝΟΛΟ ΜΕΤΟΧΩΝ ΜΕΤΑ ΤΗΝ ΟΛΟΚΛΗΡΩΣΗ ΤΗΣ ΑΥΞΗΣΗΣ ΤΟΥ ΜΕΤΟΧΙΚΟΥ ΚΕΦΑΛΑΙΟΥ</b>	<b>13.597.975</b>
Ονομαστική Αξία Μετοχής (€)	0,40
Μονάδα Διαπραγμάτευσης στο Χ.Α	1 τεμάχιο
Τιμή Διάθεσης	1,44 €
<b>Εσοδα από έκδοση των Νέων Μετοχών ( σε € )</b>	<b>15.664.867</b>

Πηγή: Όμιλος INTEAL

Οι νέες κοινές μετοχές (κοινές στο σύνολο τους) θα είναι ονομαστικές και άυλες και θα παρέχουν δικαίωμα ψήφου στις Γενικές Συνελεύσεις.

Ο βασικός μέτοχος της Εταιρίας, Thrush Investments Holdings Ltd., έχει γνωστοποιήσει ότι, εφόσον ληφθεί απόφαση περί αύξησως, προτίθεται να συμμετάσχει ασκώντας τουλάχιστον τα δικαιώματα που του αντιστοιχούν ως προς τον αριθμό των νέων κοινών μετοχών που θα εκδοθούν για τους παλαιούς μετόχους, κατόχους κοινών μετά δικαιώματος ψήφου μετοχών (μη λαμβανομένου υπόψη του αριθμού των νέων κοινών μετοχών που θα εκδοθούν για τους παλαιούς μετόχους, κατόχους προνομιούχων άνευ δικαιώματος ψήφου μετοχών) κατ' αναλογία προς τον αριθμό των κοινών μετοχών που σήμερα κατέχει, και δεσμεύεται ότι θα διατηρήσει το παρόν ποσοστό του για έξι (6) μήνες μετά από την έναρξη διαπραγμάτευσης των νέων μετοχών.

Εάν ήθελε υποτεθεί ότι στην αύξηση του μετοχικού κεφαλαίου της Εταιρίας θα συμμετάσχουν όλοι οι υφιστάμενοι μέτοχοι με όλα τα δικαιώματα που τους αναλογούν στις κοινές και προνομιούχες μετοχές, η μετοχική σύνθεση της Εταιρίας διαμορφώνεται ως εξής:

ΚΟΙΝΕΣ ΜΕΤΟΧΕΣ				
ΜΕΤΟΧΟΣ	ΑΡΙΘΜΟΣ ΚΟΙΝΩΝ ΜΕΤΟΧΩΝ	ΔΙΚΑΙΩΜΑΤΑ ΨΗΦΟΥ	(%)	
THRUSH INVESTMETNS HOLDING LTD	5.355.015	5.355.015	40,20%	
Λοιποί επενδυτές	7.966.960	7.966.960	59,80%	
<b>Σύνολο Κοινών Μετοχών</b>	<b>13.321.975</b>	<b>13.321.975</b>	<b>100%</b>	

ΠΡΟΝΟΜΙΟΥΧΕΣ ΜΕΤΟΧΕΣ				
ΜΕΤΟΧΟΣ	ΑΡΙΘΜΟΣ ΠΡΟΝΟΜΙΟΥΧΩΝ ΜΕΤΟΧΩΝ	ΔΙΚΑΙΩΜΑΤΑ ΨΗΦΟΥ	(%)	
THRUSH INVESTMETNS HOLDING LTD	268.063	0	97,1%	
ΛΥΡΙΝΤΖΑΚΗΣ ΣΤΑΥΡΟΣ	2.230	0	0,8%	
Λοιποί Επενδυτές	5.707	0	2,1%	
<b>Σύνολο Προνομιούχων Μετοχών</b>	<b>276.000</b>	<b>0</b>	<b>100,0%</b>	

Σημείωση :

- 1) Στην παρούσα αύξηση μετοχικού κεφαλαίου εκδίδονται μόνο κοινές μετοχές και όχι προνομιούχες.
- 2) Έχει προηγηθεί reverse split ( με αναλογία 5:1) τόσο στις κοινές όσο και στις προνομιούχες μετοχές.

Στην ως άνω υποθετική περίπτωση, όπως εμφανίζεται και στον ανωτέρω πίνακα:

- δε θα υπάρξει καμία τροποποίηση ως προς τις προνομιούχες μετοχές και τα ποσοστά των κατόχων προνομιούχων μετοχών επ' αυτών.
- οι κάτοχοι κοινών και προνομιούχων μετοχών θα δύνανται να συμμετάσχουν στην αύξηση του μετοχικού κεφαλαίου αποκτώντας κοινές μετοχές με αναλογία τέσσερις (4) νέες κοινές μετοχές προς κάθε μία κοινή και προνομιούχο μετοχή που σήμερα κατέχουν
- η αύξηση του ποσοστού της Thrush Investments Holdings Ltd στις κοινές μετοχές από 35,05% σε 40,20%, όπως αυτή εμφανίζεται στον ανωτέρω πίνακα, οφείλεται στο γεγονός ότι, στο παρόν υποθετικό σενάριο, η ως άνω εταιρία παρουσιάζεται να συμμετέχει στην αύξηση μετοχικού κεφαλαίου ασκώντας όλα τα δικαιώματα που της αντιστοιχούν κατ' αναλογία προς τον αριθμό τόσο των κοινών όσο και των προνομιούχων μετοχών που κατέχει σήμερα.

Εξάλλου, εάν ήθελε υποτεθεί ότι στην αύξηση του μετοχικού κεφαλαίου θα συμμετάσχει μόνο ο βασικός μέτοχος της Εταιρίας, Thrush Investments Holdings Ltd, και μόνο με τα δικαιώματα που του αντιστοιχούν ως προς τις νέες μετοχές που θα εκδοθούν, κατ' αναλογία προς τον αριθμό των κοινών μετοχών που σήμερα κατέχει, η μετοχική σύνθεση της εταιρείας διαμορφώνεται ως εξής:

ΚΟΙΝΕΣ ΜΕΤΟΧΕΣ				
ΜΕΤΟΧΟΣ	ΑΡΙΘΜΟΣ ΚΟΙΝΩΝ ΜΕΤΟΧΩΝ	ΔΙΚΑΙΩΜΑΤΑ ΨΗΦΟΥ	(%)	
THRUSH INVESTMETNS HOLDING LTD	4.282.762	4.282.762	57,43%	
Λοιποί επενδυτές	3.174.085	3.174.085	42,57%	
<b>Σύνολο Κοινών Μετοχών</b>	<b>7.456.847</b>	<b>7.456.847</b>	<b>100%</b>	

ΠΡΟΝΟΜΙΟΥΧΕΣ ΜΕΤΟΧΕΣ				
ΜΕΤΟΧΟΣ	ΑΡΙΘΜΟΣ ΠΡΟΝΟΜΙΟΥΧΩΝ ΜΕΤΟΧΩΝ	ΔΙΚΑΙΩΜΑΤΑ ΨΗΦΟΥ	(%)	
THRUSH INVESTMETNS HOLDING LTD	268.063	0	97,1%	
ΛΥΡΙΝΤΖΑΚΗΣ ΣΤΑΥΡΟΣ	2.230	0	0,8%	
Λοιποί επενδυτές	5.707	0	2,1%	
<b>Σύνολο Προνομιούχων Μετοχών</b>	<b>276.000</b>	<b>0</b>	<b>100,0%</b>	

Σημείωση :

- 1) Η αύξηση μετοχικού κεφαλαίου θα γίνει μόνον στις κοινές μετοχές και όχι στις προνομιούχες.
- 2) Έχει γίνει reverse split ( με αναλογία 5:1) και στις κοινές και στις προνομιούχες μετοχές.

Σε σχέση με τη σκοπιμότητα και την εν γένει ωφέλεια από την κεφαλαιακή αναδιάρθρωση της Εταιρίας, ο Πρόεδρος της από 10.12.2007 Γενικής Συνέλευσης επισήμανε ότι η αύξηση του κεφαλαίου θα ενισχύσει τα ίδια κεφάλαια της Εταιρίας μειώνοντας την εξάρτησή της ως προς τη χρηματοδότηση από προμηθευτές, θα παράσχει τη δυνατότητα περαιτέρω ανάπτυξης των πωλήσεων, η οποία προϋποθέτει, μεταξύ άλλων, υψηλό κεφάλαιο κίνησης και δυνατότητα παροχής εγγυητικών επιστολών, θα μειώσει τον υφιστάμενο επιχειρηματικό κίνδυνο και θα ενισχύσει την προοπτική πραγματοποίησης επωφελών επιχειρηματικών κινήσεων.

### 3.3 ΔΙΑΔΙΚΑΣΙΑ ΑΣΚΗΣΗΣ ΔΙΚΑΙΩΜΑΤΩΝ ΠΡΟΤΙΜΗΣΗΣ

Η από 10.12.2007 έκτακτη Γενική Συνέλευση (Α' Επαναληπτική) καθόρισε την προθεσμία άσκησης του δικαιώματος προτίμησης σε ένα (1) μήνα. Η προθεσμία για την καταβολή του ποσού της αύξησης του μετοχικού κεφαλαίου ορίστηκε από την Γενική Συνέλευση της 10.12.2007 σε δύο (2) μήνες, δυνάμει να παραταθεί με απόφαση του Δ.Σ της Εταιρίας, σύμφωνα με τον Νόμο. Ήδη, με βάση την από 09.06.2008 απόφαση του Διοικητικού Συμβουλίου της Εταιρείας, η προθεσμία καταβολής του ποσού της αύξησης παρατάθηκε κατά ένα (1) μήνα, ήτοι έως την 09.09.2008.

Σύμφωνα με την ίδια απόφαση της ως άνω Έκτακτης Γενικής Συνέλευσης, όπως αυτή εξειδικεύτηκε περαιτέρω δυνάμει της από 09.06.2008 απόφασης του Διοικητικού Συμβουλίου της Εταιρίας κατ' εξουσιοδότηση της εν λόγω Γενικής Συνέλευσης, δικαίωμα προτίμησης στην αύξηση του μετοχικού κεφαλαίου και δικαίωμα προεγγραφής θα έχουν τα ακόλουθα πρόσωπα:

- (i) οι κάτοχοι μετοχών της Εταιρείας κατά την λήξη της συνεδρίασης του Χρηματιστηρίου Αθηνών την ημέρα διαπραγμάτευσης που προηγείται της ημερομηνίας που θα καθορισθεί από το Διοικητικό Συμβούλιο της

Εταιρείας ως ημερομηνία αποκοπής του δικαιώματος προτίμησης, και

(ii) όσοι αποκτήσουν Δικαιώματα Προτίμησης κατά την περίοδο διαπραγμάτευσής τους στο Χ.Α.

Το δικαίωμα προεγγραφής θα μπορεί να ασκείται ταυτόχρονα με το δικαίωμα προτίμησης καθ' όλη τη διάρκεια άσκησης του δικαιώματος προτίμησης. Δεν παρέχεται στους εγγραφέντες μετόχους η δυνατότητα να αποσύρουν την αίτηση εγγραφής.

Η ημερομηνία αποκοπής του δικαιώματος προτίμησης, θα ορισθεί από το Δ.Σ. της Εταιρείας εντός του προβλεπόμενου από το Νόμο χρονικού διαστήματος και θα ανακοινωθεί έγκαιρα στον Τύπο καθώς και στο τεύχος Α.Ε. και Ε.Π.Ε. της Εφημερίδας της Κυβερνήσεως. Η ακριβής ημερομηνία έναρξης και η λήξης της περιόδου ενάσκησης του δικαιώματος προτίμησης θα προσδιορισθεί από το Δ.Σ. της Εταιρείας, θα δημοσιευθεί στο Ημερήσιο Δελτίο Τιμών του Χ.Α, στην ιστοσελίδα του Χ.Α και στην ιστοσελίδα της Εταιρείας, καθώς και στο τεύχος Α.Ε. και Ε.Π.Ε. της Εφημερίδας της Κυβερνήσεως, και θα ανακοινωθεί στο επενδυτικό κοινό δια του τύπου, σύμφωνα με το Νόμο και το κανονισμό του Χ.Α

Το Διοικητικό Συμβούλιο της εταιρίας κατά την από 25.06.2008 συνεδρίασή του καθόρισε την διαδικασία άσκησης του δικαιώματος προτίμησης και του δικαιώματος προεγγραφής ως εξής:

Η έναρξη άσκησης του δικαιώματος προτίμησης θα πραγματοποιηθεί κατά τα προβλεπόμενα από τον Κανονισμό του Χ.Α. μέσα σε δέκα (10) εργάσιμες ημέρες από την ημερομηνία αποκοπής. Τα δικαιώματα προτίμησης είναι μεταβιβάσιμα και θα αποτελούν αντικείμενο διαπραγμάτευσης στο ηλεκτρονικό σύστημα συναλλαγών του Χ.Α. καθ' όλη την περίοδο άσκησης και μέχρι και τέσσερις (4) εργάσιμες ημέρες πριν από τη λήξη της περιόδου άσκησης τους, ήτοι θα διαπραγματεύονται κατά τη χρονική περίοδο από την ημερομηνία έναρξης της προθεσμίας άσκησης των δικαιωμάτων προτίμησης έως και την πέμπτη εργάσιμη ημέρα πριν από τη λήξη της προθεσμίας αυτής. Δικαιώματα προτίμησης τα οποία δεν θα ασκηθούν μέχρι τη λήξη της προβλεπόμενης προθεσμίας αποσβέννυνται.

Η άσκηση του δικαιώματος προτίμησης θα γίνεται τις εργάσιμες ημέρες και ώρες μέσω των χειριστών των λογαριασμών των χρεογράφων των μετοχών ( Χρηματιστηριακή εταιρία ή Θεματοφύλακας ) καθώς και σε όλο το δίκτυο των καταστημάτων της Εθνικής Τράπεζας της Ελλάδος. Οι κάτοχοι δικαιωμάτων προτίμησης θα ασκούν τα δικαιώματά τους προσκομίζοντας σχετική βεβαίωση δικαιωμάτων της Ε.Χ.Α.Ε. (πρώην Κεντρικό Αποθετήριο Αξιών) και καταβάλλοντας το αντίτιμο των μετοχών, για τις οποίες έχουν δικαίωμα να εγγραφούν. Για την παραλαβή της βεβαίωσης θα απευθύνονται:

- ✓ Είτε στο χειριστή του λογαριασμού αξιών τους στην Ε.Χ.Α.Ε. (χρηματιστηριακή εταιρία ή θεματοφύλακας) εάν οι μετοχές τους δεν βρίσκονται σε ειδικό λογαριασμό Συστήματος Άυλων Τίτλων (Σ.Α.Τ), σε περίπτωση κατόχων μετοχών της Εταιρείας
- ✓ Είτε στην Ε.Χ.Α.Ε. εάν οι μετοχές τους βρίσκονται σε ειδικό λογαριασμό του Σ.Α.Τ, σε περίπτωση κατόχων μετοχών της Εταιρείας.

Επίσης, για την άσκηση του δικαιώματος προτίμησης οι κ.κ. Μέτοχοι θα πρέπει να προσκομίζουν την αστυνομική τους ταυτότητα, την εκτύπωση των στοιχείων Σ.Α.Τ., τον αριθμό φορολογικού μητρώου (ΑΦΜ).

Επισημαίνεται ότι οι κ.κ. Μέτοχοι κατά την εξάσκηση των δικαιωμάτων τους θα πρέπει να δηλώσουν επίσης:

α) τον αριθμό μερίδας επενδυτή Σ.Α.Τ.,

β) τον αριθμό λογαριασμού αξιών στο Σ.Α.Τ. και

γ) τον εξουσιοδοτημένο χειριστή του λογαριασμού αξιών στο Σ.Α.Τ.

Με την εγγραφή τους οι κ.κ. Μέτοχοι κατά την εξάσκηση των δικαιωμάτων τους θα πρέπει να καταβάλουν την αξία των νέων μετοχών ( € 1,44 για κάθε νέα κοινή μετοχή), για τις οποίες εγγράφονται σε ειδικό λογαριασμό που άνοιξε η Εταιρία στην Εθνική Τράπεζα της Ελλάδος, απευθείας οι ίδιοι και χωρίς τη μεσολάβηση της Εταιρείας. Στους εγγραφόμενους θα δίδεται σχετική απόδειξη, η οποία δεν είναι αξιόγραφο, -δεν αποτελεί προσωρινό τίτλο μετοχών και δεν είναι διαπραγματεύσιμη στο Χρηματιστήριο Αθηνών.

Δε θα εκδοθούν κλάσματα μετοχών.

Οι Δικαιούχοι Μέτοχοι θα μπορούν να προεγγραφούν για επιπλέον νέες μετοχές της Εταιρείας μέχρι το τριπλάσιο της συμμετοχής τους στο υφιστάμενο μετοχικό κεφάλαιο στην Τιμή Διάθεσης (η εν λόγω ζήτηση

πρόκειται να ικανοποιηθεί αναλογικά (pro rata), με βάση τον αριθμό των μετοχών για τις οποίες προεγγράφονται τα εν λόγω πρόσωπα), σύμφωνα με τα διαλαμβανόμενα στην παράγραφο Όροι της αύξησης του Μετοχικού Κεφαλαίου. Αυτή η δυνατότητα προεγγραφής θα υλοποιείται με έγγραφη αίτηση που υποβάλλεται ταυτόχρονα με τη δήλωση άσκησης του δικαιώματος προτίμησης συνοδευόμενη από ανέκκλητη εντολή του αιτούντος για χρέωση του λογαριασμού που τυχόν τηρεί στην Εθνική Τράπεζα της Ελλάδος ή με καταβολή σε μετρητά ή με τραπεζική επιταγή ποσού ίσου προς τη συνολική αξία έκδοσης αυτών των επιπλέον μετοχών, για τις οποίες ασκείται το δικαίωμα προεγγραφής. Η άσκηση του Δικαιώματος Προεγγραφής από Δικαιούχο προϋποθέτει ότι θα έχει ασκήσει πλήρως όλα τα Δικαιώματα Προτίμησης που θα κατέχει κατά τον χρόνο άσκησής τους.

Όλες οι Νέες Μετοχές θα είναι άυλες, ονομαστικές, κοινές με ψήφο και ελεύθερα διαπραγματεύσιμες και μεταβιβάσιμες.

Σε περίπτωση μη κάλυψης της αύξησης του Μετοχικού Κεφαλαίου από τους παλαιούς μετόχους (εξάσκηση δικαιωμάτων προτίμησης και δικαιωμάτων προεγγραφής), οι τυχόν αδιάθετες μετοχές θα διατεθούν ελεύθερα κατά την κρίση του Δ.Σ. της Εταιρείας σε τιμή διάθεσης όχι χαμηλότερη από την Τιμή Διάθεσης (€1,44 ανά νέα κοινή μετοχή). Εφόσον συνεχίζουν να υφίστανται αδιάθετες μετοχές, το Μετοχικό Κεφάλαιο θα αυξηθεί μέχρι του ποσού της κάλυψης σύμφωνα με τα προβλεπόμενα στο άρθρο 13α του Κ.Ν. 2190/1920.

Η ημερομηνία έναρξης διαπραγμάτευσης των νέων μετοχών στο Χρηματιστήριο Αθηνών, μετά την ολοκλήρωση της αύξησης του μετοχικού κεφαλαίου, θα γνωστοποιηθεί με νεώτερη ανακοίνωση.

Σημειώνεται ότι, σύμφωνα με το άρθρο 16 του Ν. 3401/2005, κάθε νέο σημαντικό στοιχείο, ουσιώδους ανακρίβειας ή ουσιώδους σφάλμα σχετικά με τις πληροφορίες που περιέχονται στο ενημερωτικό δελτίο, που μπορεί να επηρεάσει την αξιολόγηση των κινητών αξιών και ανακλύπει ή διαπιστώνεται κατά το χρόνο που μεσολαβεί από την έγκριση του ενημερωτικού δελτίου έως τη λήξη της δημόσιας προσφοράς ή την έναρξη της διαπραγμάτευσης σε οργανωμένη αγορά αναφέρεται σε συμπλήρωμα του ενημερωτικού δελτίου. Επενδυτές οι οποίοι έχουν ήδη συμφωνήσει να αγοράσουν τις κινητές αξίες ή έχουν εγγραφεί για την αγορά κινητών αξιών πριν από τη δημοσίευση του συμπληρώματος, μπορούν να υπαναχωρήσουν από την αγορά ή την εγγραφή το αργότερο εντός τριών εργάσιμων ημερών από τη δημοσίευση του συμπληρώματος.

### **3.4 ΦΟΡΟΛΟΓΙΚΟΙ ΕΛΕΓΧΟΙ**

#### **3.4.1 Φορολογικός Έλεγχος της Εταιρίας και των Ενοποιούμενων εταιριών**

Ο Όμιλος INTEAL καθώς και οι εταιρίες που περιλαμβάνονται στις δημοσιευμένες ενοποιημένες οικονομικές καταστάσεις της χρήσεως 2007 του Ομίλου INTEAL τόσο άμεσα όσο και έμμεσα, έχουν ελεγχθεί φορολογικά μέχρι και τη χρήση 2005. Για τις χρήσεις 2006 και 2007 τόσο η Εταιρία όσο και οι ενοποιούμενες εταιρίες δεν έχουν ελεγχθεί φορολογικά και για το λόγο αυτό δε μπορούν να θεωρηθούν οριστικές οι φορολογικές τους υποχρεώσεις.

Όσον αφορά την ήδη πωληθείσα εταιρία IDEAL GRAFICO Ltd που εδρεύει στην Κύπρο δεν συντρέχει μεταγενέστερη υποχρέωση από πιθανό φορολογικό έλεγχο σύμφωνα με το φορολογικό καθεστώς της Κύπρου.



ΕΤΑΙΡΙΑ	ΧΩΡΑ	ΑΝΕΛΕΓΚΤΕΣ ΦΟΡΟΛΟΓΙΚΕΣ ΧΡΗΣΕΙΣ
ΟΜΙΛΟΣ ΙΝΤΕΑΛ ΑΒΕΕΔΕΣ <sup>(1)</sup>	ΕΛΛΑΔΑ	2006-2007
ΙΝΤΕΑΛ ΗΛΕΚΤΡΟΝΙΚΗ ΑΒΕΕ <sup>(2)</sup>	ΕΛΛΑΔΑ	2006-2007
ΙΝΤΕΑΛ ΣΥΣΤΗΜΑΤΑ ΤΡΑΠΕΖΙΚΩΝ ΕΜΠΟΡΙΚΩΝ ΕΦΑΡΜΟΓΩΝ ΑΕΒΕ <sup>(3)</sup>	ΕΛΛΑΔΑ	2006-2007
ΑΝΤΑΚΟΜ-ΠΡΟΗΓΜΕΝΕΣ ΕΦΑΡΜΟΓΕΣ ΔΙΑΔΙΚΤΥΟΥ Α.Ε <sup>(4)</sup>	ΕΛΛΑΔΑ	2006-2007
ΜΥ MULTISHOP ΗΛΕΚΤΡΟΝΙΚΑ ΑΝΑΛΩΣΙΜΑ ΑΒΕΕ <sup>(5)</sup>	ΕΛΛΑΔΑ	2006-2007
IDEAL GLOBAL LTD <sup>(7)</sup>	ΚΥΠΡΟΣ	2007
IDEAL GRAGICO LTD <sup>(7)</sup>	ΚΥΠΡΟΣ	2007

Πηγή: ΟΜΙΛΟΣ ΙΝΤΕΑΛ

Σημείωση:

(1) Ο φορολογικός έλεγχος της χρήσης 2005 που διενεργήθηκε από τη ΔΟΥ ΦΑΒΕ ΑΘΗΝΩΝ ολοκληρώθηκε το Σεπτέμβριο του 2006 και τα αποτελέσματα του εν λόγω φορολογικού ελέγχου επιβάρυναν τα αποτελέσματα της χρήσης 2006. Η Εταιρία κατέβαλε το σύνολο των υποχρεώσεων που προέκυψαν από το φορολογικό έλεγχο εφάπαξ.

(2) Ο φορολογικός έλεγχος των χρήσεων 2001 - 2005 που διενεργήθηκε από το ΔΕΚ Αθηνών ολοκληρώθηκε τον Οκτώβριο του 2006 και τα αποτελέσματα του εν λόγω φορολογικού ελέγχου επιβάρυναν τα αποτελέσματα της χρήσης 2006. Η Εταιρία αποφάσισε να καταβάλει το σύνολο των υποχρεώσεων που προέκυψαν από τον ως άνω φορολογικό έλεγχο σε 24 μηνιαίες δόσεις. Έχουν απομείνει προς εξόφληση 10 δόσεις συνολικού ύψους € 76 χιλ ,οι οποίες θα καταβληθούν εντός του 2008.

(3) Ο φορολογικός έλεγχος των χρήσεων 2004 - 2005 που διενεργήθηκε από το ΔΕΚ Αθηνών ολοκληρώθηκε το Σεπτέμβριο του 2006 και τα αποτελέσματα του εν λόγω φορολογικού ελέγχου επιβάρυναν τα αποτελέσματα της χρήσης 2006. Η Εταιρία κατέβαλε το σύνολο των υποχρεώσεων που προέκυψαν από το φορολογικό έλεγχο εφάπαξ.

(4) Ο φορολογικός έλεγχος των χρήσεων 2003 - 2005 που διενεργήθηκε από τη ΔΟΥ ΦΑΕΕ Αθηνών ολοκληρώθηκε τον Ιούνιο του 2006 και τα αποτελέσματα του εν λόγω φορολογικού ελέγχου επιβάρυναν τα αποτελέσματα της χρήσης. Η Εταιρία κατέβαλε το σύνολο των υποχρεώσεων που προέκυψαν από το φορολογικό έλεγχο εφάπαξ.

(5) Ο φορολογικός έλεγχος των χρήσεων 2003 - 2005 που διενεργήθηκε από το ΠΕΚ Αθηνών ολοκληρώθηκε τον Οκτώβριο του 2006 και τα αποτελέσματα του εν λόγω φορολογικού ελέγχου επιβάρυναν τα αποτελέσματα της χρήσης 2006. Η Εταιρία κατέβαλε το σύνολο των υποχρεώσεων που προέκυψαν από το φορολογικό έλεγχο εφάπαξ.

(6) Ο φορολογικός έλεγχος της χρήσης 2005 που διενεργήθηκε από το ΠΕΚ (Περιφερειακό Ελεγκτικό Κέντρο) Αθηνών ολοκληρώθηκε τον Δεκέμβριο του 2006 και τα αποτελέσματα του εν λόγω φορολογικού ελέγχου επιβάρυναν τα αποτελέσματα της χρήσεως 2006, η Εταιρεία θα καταβάλει τις υπολειπόμενες 6 δόσεις εντός του 2008.

(7) Σχετικά με τον φορολογικό έλεγχο της συγγενούς εταιρείας IDEAL GRAFICO LTD και IDEAL GLOBAL LTD που εδρεύει στην Κύπρο, και καθόσον είναι σε θέση να γνωρίζει η Εταιρία, σύμφωνα, με το φορολογικό καθεστώς της Κύπρου, οι χρήσεις θεωρούνται περαιωμένες με την κατάθεση των οικονομικών καταστάσεων και φορολογικών δηλώσεων και, ως εκ τούτου, δε συντρέχει μεταγενέστερη υποχρέωση από πιθανό φορολογικό έλεγχο.

### 3.4.1.1 Σύνοψη των φορολογικών εκκρεμοτήτων

Οι φορολογικές διαφορές, που προέκυψαν από τους φορολογικούς ελέγχους οι οποίοι ολοκληρώθηκαν εντός της χρήσης 2006, λογιστικοποιήθηκαν στα αποτελέσματα της ίδιας χρήσης, ένα τμήμα των οποίων αντιλογίστηκε με προβλέψεις οι οποίες είχαν πραγματοποιηθεί και έχουν επιβαρύνει την καθαρή θέση του Ομίλου και των θυγατρικών του. Για τις ανέλεγκτες χρήσεις 2006-2007 η εταιρεία έχει κάνει προβλέψεις, μπορεί όμως να μην επαρκούν για το σύνολο των πιθανών φορολογικών υποχρεώσεων οι οποίες μπορεί να προκύψουν. Η Εταιρία δηλώνει ότι τα αποτελέσματα μελλοντικού φορολογικού ελέγχου, δύνανται να επηρεάσουν τη χρηματοοικονομική θέση, τα αποτελέσματα και τις ταμειακές ροές της Εταιρίας και του Ομίλου.

### 3.5 ΝΟΜΙΚΗ ΚΑΤΑΣΤΑΣΗ ΕΤΑΙΡΙΑΣ

Η Εταιρία βεβαιώνει ότι η νομική κατάσταση του Ομίλου ΙΝΤΕΑΛ και των συνδεδεμένων με αυτόν εταιριών είναι σύμφωνη με τους νόμους και τους κανονισμούς στους οποίους υπόκεινται όσον αφορά την ίδρυση και την καταστατική τους λειτουργία.

### 3.6 **ΕΠΙΛΕΓΜΕΝΕΣ ΕΝΟΠΟΙΗΜΕΝΕΣ ΧΡΗΜΑΤΟΟΙΚΟΝΟΜΙΚΕΣ ΠΛΗΡΟΦΟΡΙΕΣ ΧΡΗΣΕΩΝ 2005 – 2006 – 2007 & ΠΕΡΙΟΔΟ 01.01.2008 – 31.03.2008 ΒΑΣΕΙ ΤΩΝ ΔΙΕΘΝΩΝ ΠΡΟΤΥΠΩΝ ΧΡΗΜΑΤΟΟΙΚΟΝΟΜΙΚΗΣ ΠΛΗΡΟΦΟΡΗΣΗΣ (Δ.Π.Χ.Π.)**

Οι ακόλουθες χρηματοοικονομικές πληροφορίες προέρχονται από τις ενοποιημένες οικονομικές καταστάσεις των χρήσεων 2005 - 2006 - 2007, οι οποίες συντάχθηκαν από την Εταιρία σύμφωνα με τα Διεθνή Πρότυπα Χρηματοοικονομικής Πληροφόρησης (Δ.Π.Χ.Π.), έχουν ελεγχθεί από τον Ορκωτό Ελεγκτή – Λογιστή, κ. Ιωάννη Β. Καλογερόπουλο (Α.Μ.Σ.Ο.Ε.Λ. 10741) της ελεγκτικής εταιρίας BAKER TILLY HELLAS A.E., Διεύθυνση 3<sup>ης</sup> Σεπτεμβρίου 76, 104 33, Αθήνα, τηλ. 210 – 8253078-9, και παρατίθενται στην Ιστοσελίδα του Ομίλου Ιντεάλ. Οι εν λόγω καταστάσεις των χρήσεων 2005 - 2006 - 2007 εγκρίθηκαν από το Διοικητικό Συμβούλιο του Ομίλου την 22.3.2006, 26.03.2007 και 24.03.2008 αντίστοιχα. Οι χρηματοοικονομικές πληροφορίες που προέρχονται από τις ενοποιημένες οικονομικές καταστάσεις της περιόδου 01.01.2008 – 31.03.2008, οι οποίες συντάχθηκαν από την Εταιρία σύμφωνα με τα Διεθνή Πρότυπα Χρηματοοικονομικής Πληροφόρησης (Δ.Π.Χ.Π.), έχουν επισκοπηθεί από τον Ορκωτό Ελεγκτή – Λογιστή, κ. Παναγιώτη Κ. Βρουσούρη (Α.Μ.Σ.Ο.Ε.Λ 12921) της ελεγκτικής εταιρίας Σ.Ο.Λ .Α.Ε Ο.Ε. Διεύθυνση ΦΩΚ.ΝΕΓΡΗ 3-ΑΘΗΝΑ-11257 Τηλ. 210 86.91.100 και παρατίθενται στην Ιστοσελίδα του Ομίλου ΙΝΤΕΑΛ. Οι εν λόγω καταστάσεις της περιόδου 01.01.2008 – 31.03.2008 εγκρίθηκαν από το Διοικητικό Συμβούλιο του Ομίλου ΙΝΤΕΑΛ στις 26-5-2008.

Στον πίνακα που ακολουθεί παρουσιάζονται οι εταιρίες που περιλαμβάνονται στις ενοποιημένες λογιστικές καταστάσεις του Ομίλου ΙΝΤΕΑΛ της χρήσεως 2005.

Πίνακας εταιριών που συμμετέχουν στις Ενοποιημένες Οικονομικές Καταστάσεις του Ομίλου ΙΝΤΕΑΛ κατά τη χρήση 2005					
Εταιρία	Άμεση Συμμετοχή	Έμμεση Συμμετοχή	ΔΛΠ που εφαρμόζεται	Λόγος Ενοποίησης βάσει ΔΠΧΠ	Μέθοδος Ενοποίησης
ΙΝΤΕΑΛ ΗΛΕΚΤΡΟΝΙΚΗ Α.Β.Ε.Ε.	100,0%	-	ΔΛΠ 27	ΣΧΕΣΗ ΜΗΤΡΙΚΗΣ - ΘΥΓΑΤΡΙΚΗΣ	Ολική Ενοποίηση
ΙΝΤΕΑΛ ΣΥΣΤΗΜΑΤΑ ΤΡΑΠΕΖΙΚΩΝ ΕΜΠΟΡΙΚΩΝ ΕΦΑΡΜΟΓΩΝ Α.Ε.Β.Ε.	79,20%	-	ΔΛΠ 27	ΣΧΕΣΗ ΜΗΤΡΙΚΗΣ - ΘΥΓΑΤΡΙΚΗΣ	Ολική Ενοποίηση
ΜΥ MULTI SHOP ΗΛΕΚΤΡΟΝΙΚΑ - ΑΝΑΛΩΣΙΜΑ Α.Β.Ε.Ε. <sup>(4)</sup>	100,0%	-	ΔΛΠ 27	ΣΧΕΣΗ ΜΗΤΡΙΚΗΣ - ΘΥΓΑΤΡΙΚΗΣ	Ολική Ενοποίηση
ΑΝΤΑΚΟΜ - ΠΡΟΗΓΜΕΝΕΣ ΕΦΑΡΜΟΓΕΣ ΔΙΑΔΙΚΤΥΟΥ Α.Ε. <sup>(3)</sup>	61,20%	-	ΔΛΠ 27	ΣΧΕΣΗ ΜΗΤΡΙΚΗΣ - ΘΥΓΑΤΡΙΚΗΣ	Ολική Ενοποίηση
IDEAL GRAFICO LTD <sup>(1)</sup>	25,0%	-	ΔΛΠ 28	ΣΥΓΓΕΝΗΣ ΕΤΑΙΡΕΙΑ	Καθαρή Θέση
IDEAL GLOBAL LTD	50,0%	-	ΔΛΠ 28	ΣΥΓΓΕΝΗΣ ΕΤΑΙΡΕΙΑ	Καθαρή Θέση
SPACERPHONE ΤΗΛΕΠΙΚΟΙΝΩΝΙΕΣ - ΠΛΗΡΟΦΟΡΙΚΗΣ Α.Ε.Ε. <sup>(2)</sup>	50,00%	-	ΔΛΠ 31	ΑΠΟ ΚΟΙΝΟΥ ΕΛΕΓΧΟΜΕΝΗ ΕΤΑΙΡΙΑ ΜΕΤΑΞΥ ΤΩΝ ΔΥΟ ΜΕΤΟΧΩΝ	Αναλογική ενοποίηση
ΜΗΧΑΝΟΤΕΧΝΙΚΗ Α.Ε.	-	34% μέσω της ΙΝΤΕΑΛ ΗΛΕΚΤΡΟΝΙΚΗ	ΔΛΠ 28	ΣΥΓΓΕΝΗΣ ΕΤΑΙΡΕΙΑ ΤΗΣ ΙΝΤΕΑΛ ΗΛΕΚΤΡΟΝΙΚΗΣ	Καθαρή Θέση
ΙΝΤΕΑΛ ΗΠΕΙΡΟΥ – ΠΡΟΚΟΣ Α.Ε.Β.Ε.	-	23% μέσω της ΙΝΤΕΑΛ ΗΛΕΚΤΡΟΝΙΚΗ	ΔΛΠ 28	ΣΥΓΓΕΝΗΣ ΕΤΑΙΡΕΙΑ ΤΗΣ ΙΝΤΕΑΛ ΗΛΕΚΤΡΟΝΙΚΗΣ	Καθαρή Θέση
ΣΥΜΒΟΥΛΟΙ ΔΙΚΤΥΩΝ Α.Ε.Ε. <sup>(5)</sup>	-	37,22% ( 47% μέσω της ΙΝΤΕΑΛ ΣΥΣΤΗΜΑΤΑ)	ΔΛΠ 28	ΣΥΓΓΕΝΗΣ ΕΤΑΙΡΕΙΑ ΤΗΣ ΙΝΤΕΑΛ ΣΥΣΤΗΜΑΤΑ	Καθαρή Θέση

Πηγή: Δημοσιευμένες και Ελεγμένες Οικονομικές Καταστάσεις σύμφωνα με τα ΔΛΠ.

Σημείωση: Οι εταιρίες IDEAL GLOBAL Ltd, ΜΗΧΑΝΟΤΕΧΝΙΚΗ Α.Ε., ΙΝΤΕΑΛ ΗΠΕΙΡΟΥ – ΠΡΟΚΟΣ ΑΕΒΕ ,και ΣΥΜΒΟΥΛΟΙ ΔΙΚΤΥΩΝ Α.Ε. Ε έχουν απομειωθεί πλήρως ως εκ τούτου, τα αποτελέσματα ( ζημιές ) των εν λόγω εταιριών δεν επιβαρύνουν τα αποτελέσματα των ενοποιημένων οικονομικών καταστάσεων.

#### Σημειώσεις:

##### (1) IDEAL GRAFICO LTD

Η εταιρεία ανήκε κατά 100% στον Όμιλο ΙΝΤΕΑΛ και ενοποιούνταν με τη μέθοδο της ολικής ενοποίησης συμπεριλαμβανομένων και των οικονομικών καταστάσεων της 30.9.2005. Την 24.10.2005 υπογράφηκε μνημόνιο και σε συνδυασμό με την απόφαση της από 24.11.2005 Γενικής Συνέλευσης το ποσοστό του Ομίλου κατήλθε στο 25%. Το οριστικό συμφωνητικό για την μεταβίβαση του ποσοστού που ο Όμιλος Ιντεάλ κατείχε στην ως άνω εταιρία υπογράφηκε το Μάρτιο του 2006. Συνέπεια του ως άνω διακανονισμού ήταν να συντρέχουν οι προϋποθέσεις του ΔΛΠ 27, για τη μη ολική ενοποίηση της εταιρίας, εφόσον ο Όμιλος ΙΝΤΕΑΛ απώλεσε το δικαίωμα να κατευθύνει την οικονομική και επιχειρηματική πολιτική της θυγατρικής. Η εταιρία ενοποιήθηκε με τη μέθοδο της καθαρής θέσης, ήτοι η επένδυση καταχωρήθηκε αρχικά στο κόστος και αναπροσαρμόστηκε μετέπειτα για τη μετά την απόκτηση μεταβολή του μεριδίου του επενδυτή στα καθαρά περιουσιακά στοιχεία της εκδότριας. Η κατάσταση λογαριασμού αποτελεσμάτων αντανακλά το

μερίδιο του επενδυτή στα αποτελέσματα των εργασιών της εκδότριας. Η συμμετοχή έχει απομειωθεί σύμφωνα με το ΔΛΠ 36. Η καθαρή θέση και τα τελικά αποτελέσματα δεν επηρεάσθηκαν λόγω της διαφοράς στον τρόπο ενοποίησης.

Η IDEAL GRAFICO πωλήθηκε εντός του 2005 σε κυπριακή εταιρία που όσο γνωρίζει η Εταιρία, δε σχετίζεται με τους βασικούς μετόχους, τα διοικητικά, διαχειριστικά και εποπτικά όργανα και ανώτερα διοικητικά στελέχη του Ομίλου INTEAL, όπως αυτά αναφέρονται στο παρόν ενημερωτικό δελτίο. Στη σχετική σύμβαση πώλησης αναφέρεται ρητά ότι ο Όμιλος INTEAL δεν ευθύνεται για οποιαδήποτε υποχρέωση ή απαίτηση έναντι του αγοραστή της εταιρίας IDEAL GRAFICO.

#### (2) SPACERPHONE ΤΗΛΕΠΙΚΟΙΝΩΝΙΕΣ - ΠΛΗΡΟΦΟΡΙΚΗ Α.Ε.Ε.

Η εταιρία SPACERPHONE ΤΗΛΕΠΙΚΟΙΝΩΝΙΕΣ - ΠΛΗΡΟΦΟΡΙΚΗ Α.Ε.Ε. βρίσκονταν υπό τον κοινό έλεγχο του ΟΜΙΛΟΥ INTEAL ( ποσοστό συμμετοχής 50%) και της SPACE HELLAS Α.Ε. (ποσοστό συμμετοχής 50%) οι οποίοι συμμετείχαν στον έλεγχο και την διοίκηση της εταιρίας. Με την αναλογική ενοποίηση της εταιρίας στον ενοποιημένο ισολογισμό λαμβάνεται το μερίδιο του Ομίλου (50%) στα περιουσιακά στοιχεία, στις υποχρεώσεις, στις απαιτήσεις, στα έσοδα και στις δαπάνες «γραμμή προς γραμμή» με τα όμοια στοιχεία των ενοποιημένων οικονομικών καταστάσεων. Η SPACERPHONE στην οποία η Όμιλος INTEAL συμμετέχει με ποσοστό 50% ενοποιείται αναλογικά με ενσωμάτωση του 50% των κονδυλίων των οικονομικών καταστάσεων με βάση το ΔΛΠ 31. Έχουν γίνει προβλέψεις για την προσαρμογή της ενοποιούμενης αξίας, λαμβάνοντας υπόψη όλες τις παρατηρήσεις του πιστοποιητικού του ορκωτού ελεγκτή αλλά και των λοιπών πληροφοριών που υφίσταντο την στιγμή της ενοποίησης.

#### (3) ANΤAKOM - ΠΡΟΗΓΜΕΝΕΣ ΕΦΑΡΜΟΓΕΣ ΔΙΑΔΙΚΤΥΟΥ Α.Ε

Η εταιρία INTEAL ΟΛΟΚΛΗΡΩΜΕΝΕΣ ΛΥΣΕΙΣ ΣΥΣΤΗΜΑΤΩΝ ΠΛΗΡΟΦΟΡΙΚΗΣ συγχωνεύθηκε δι' απορροφήσεως με την εταιρία ANΤAKOM-ΠΡΟΗΓΜΕΝΕΣ ΕΦΑΡΜΟΓΕΣ ΔΙΑΔΙΚΤΥΟΥ (υπ' αριθ. 10916 / 24/5/2005 εγκριτική απόφαση της Νομαρχίας Αθηνών).

#### (4) MY MULTI SHOP ΗΛΕΚΤΡΟΝΙΚΑ - ΑΝΑΛΩΣΙΜΑ Α.Β.Ε.Ε.

Η εταιρία MEDITERRANEAN ADVANCED SYSTEMS Α.Ε. συγχωνεύθηκε δι' απορροφήσεως με την εταιρία MY MULTI SHOP ΗΛΕΚΤΡΟΝΙΚΑ ΑΝΑΛΩΣΙΜΑ ΑΒΕΕ (υπ' αριθ. 1897 / 28/1/2005 εγκριτική απόφαση της Νομαρχίας Αθηνών).

#### (5) ΣΥΜΒΟΥΛΟΙ ΔΙΚΤΥΩΝ Α.Ε.Ε

Η εταιρία ΣΥΜΒΟΥΛΟΙ ΔΙΚΤΥΩΝ Α.Ε.Ε. κηρύχθηκε σε πτώχευση με την υπ' αριθ. 40/140105 Αποφ. του Πολυμελούς Πρωτοδικείου Αθηνών (Αρ.Μερ.27614).

Στον πίνακα που ακολουθεί παρουσιάζονται οι εταιρίες που περιλαμβάνονται στις ενοποιημένες λογιστικές καταστάσεις του Ομίλου INTEAL της χρήσεως 1.1.2006 – 31.12.2006.

Πίνακας εταιριών που συμμετέχουν στις Ενοποιημένες Οικονομικές Καταστάσεις του Ομίλου INTEAL κατά την χρήση 1.1.2006 - 31.12.2006					
Εταιρία	Άμεση Συμμετοχή	Έμμεση Συμμετοχή	ΔΛΠ που εφαρμόζεται	Λόγος Ενοποίησης βάση ΔΠΧΠ	Μέθοδος Ενοποίησης
INTEAL ΗΛΕΚΤΡΟΝΙΚΗ Α.Β.Ε.Ε.	100,0%	-	ΔΛΠ 27	ΣΧΕΣΗ ΜΗΤΡΙΚΗΣ - ΘΥΓΑΤΡΙΚΗΣ	Ολική Ενοποίηση
INTEAL ΣΥΣΤΗΜΑΤΑ ΤΡΑΠΕΖΙΚΩΝ ΕΜΠΟΡΙΚΩΝ ΕΦΑΡΜΟΓΩΝ Α.Ε.Β.Ε.	90,96%	-	ΔΛΠ 27	ΣΧΕΣΗ ΜΗΤΡΙΚΗΣ - ΘΥΓΑΤΡΙΚΗΣ	Ολική Ενοποίηση
MY MULTI SHOP ΗΛΕΚΤΡΟΝΙΚΑ - ΑΝΑΛΩΣΙΜΑ Α.Β.Ε.Ε. <sup>(4)</sup>	100,0%	-	ΔΛΠ 27	ΣΧΕΣΗ ΜΗΤΡΙΚΗΣ - ΘΥΓΑΤΡΙΚΗΣ	Ολική Ενοποίηση
ANΤAKOM - ΠΡΟΗΓΜΕΝΕΣ ΕΦΑΡΜΟΓΕΣ ΔΙΑΔΙΚΤΥΟΥ Α.Ε. <sup>(3)</sup>	99,45%	-	ΔΛΠ 27	ΣΧΕΣΗ ΜΗΤΡΙΚΗΣ - ΘΥΓΑΤΡΙΚΗΣ	Ολική Ενοποίηση
IDEAL GRAFICO LTD	25,0%	-	ΔΛΠ 28	ΣΥΓΓΕΝΗΣ ΕΤΑΙΡΕΙΑ	Καθαρή Θέση
IDEAL GLOBAL LTD	50,0%	-	ΔΛΠ 28	ΣΥΓΓΕΝΗΣ ΕΤΑΙΡΕΙΑ	Καθαρή Θέση
ΜΗΧΑΝΟΤΕΧΝΙΚΗ Α.Ε.	-	34% μέσω της INTEAL ΗΛΕΚΤΡΟΝΙΚΗ	ΔΛΠ 28	ΣΥΓΓΕΝΗΣ ΕΤΑΙΡΕΙΑ ΤΗΣ INTEAL ΗΛΕΚΤΡΟΝΙΚΗΣ	Καθαρή Θέση
INTEAL ΗΠΕΙΡΟΥ – ΠΡΟΚΟΣ Α.Ε.Β.Ε.	-	23% μέσω της INTEAL ΗΛΕΚΤΡΟΝΙΚΗ	ΔΛΠ 28	ΣΥΓΓΕΝΗΣ ΕΤΑΙΡΕΙΑ ΤΗΣ INTEAL ΗΛΕΚΤΡΟΝΙΚΗΣ	Καθαρή Θέση
ΣΥΜΒΟΥΛΟΙ ΔΙΚΤΥΩΝ Α.Ε.Ε. <sup>(5)</sup>	-	42,75 (47% μέσω της INTEAL ΣΥΣΤΗΜΑΤΑ)	ΔΛΠ 28	ΣΥΓΓΕΝΗΣ ΕΤΑΙΡΕΙΑ ΤΗΣ INTEAL ΣΥΣΤΗΜΑΤΑ	Καθαρή Θέση

Πηγή: Δημοσιευμένες και Ελεγμένες Οικονομικές Καταστάσεις σύμφωνα με τα ΔΛΠ.

#### Σημειώσεις :

(1) Οι εταιρίες IDEAL GLOBAL Ltd, ΜΗΧΑΝΟΤΕΧΝΙΚΗ Α.Ε, INTEAL ΗΠΕΙΡΟΥ – ΠΡΟΚΟΣ ΑΕΒΕ ,και ΣΥΜΒΟΥΛΟΙ ΔΙΚΤΥΩΝ Α.Ε. Ε έχουν απομειωθεί πλήρως και τα αποτελέσματα ( ζημιές ) των εν λόγω εταιριών δεν επιβαρύνουν τα αποτελέσματα των ενοποιημένων οικονομικών καταστάσεων.

#### (2) SPACERPHONE ΤΗΛΕΠΙΚΟΙΝΩΝΙΕΣ - ΠΛΗΡΟΦΟΡΙΚΗ Α.Ε.Ε.

Η εταιρία Spacerphone Α.Ε. βρίσκονταν υπό τον κοινό έλεγχο του ΟΜΙΛΟΥ INTEAL (ποσοστό συμμετοχής 50%) και της SPACE HELLAS Α.Ε. (ποσοστό συμμετοχής 50%) οι οποίοι συμμετείχαν στον έλεγχο και την διοίκηση της εταιρίας. Ο Όμιλος INTEAL ενοποίησε την εν λόγω συμμετοχή με τη μέθοδο της αναλογικής ενοποίησης με βάση το ΔΛΠ 31.

Την 11η Απριλίου 2006 η Εταιρία, προέβη στην πώληση της συμμετοχής αυτής, ήτοι ποσοστού 50%, αντί ποσού € 1.000.000. Με βάση το Δ.Π.Χ.Π. 5 «Μη Κυκλοφορούντα Στοιχεία Ενεργητικού προς Πώληση και Διακοπτόμενες Δραστηριότητες», η συγκεκριμένη επένδυση χαρακτηρίστηκε ως συμμετοχή προς πώληση («Held for sale») και εμφανίσθηκε σε ιδιαίτερο λογαριασμό του κυκλοφορούντος ενεργητικού, στις περιοδικές οικονομικές καταστάσεις της 31ης Μαρτίου 2006. Επίσης, σύμφωνα με την παράγραφο 15 του ίδιου Δ.Π.Χ.Π., η καταχώριση της επένδυσης αυτής στο κυκλοφορούν ενεργητικό έγινε με βάση την χαμηλότερη αξία μεταξύ τρέχουσας λογιστικής αξίας και εύλογης αξίας, δηλαδή € 161 χιλ. Η προκύπτουσα διαφορά μεταξύ τρέχουσας λογιστικής αξίας και τιμής πώλησης έχει μεταφερθεί στα αποτελέσματα των περιοδικών οικονομικών καταστάσεων της 30ης Σεπτεμβρίου 2006.

Η συμμετοχή της εταιρίας Spacerphone Α.Ε. στον ενοποιημένο κύκλο εργασιών, τα καθαρά αποτελέσματα και την καθαρή θέση του Ομίλου INTEAL για το έτος 2005 ανερχόταν περίπου σε 18,5%, 9% και 0,1% αντίστοιχα.

#### (3) ANΤAKOM - ΠΡΟΗΓΜΕΝΕΣ ΕΦΑΡΜΟΓΕΣ ΔΙΑΔΙΚΤΥΟΥ Α.Ε

Η εταιρία INTEAL ΟΛΟΚΛΗΡΩΜΕΝΕΣ ΛΥΣΕΙΣ ΣΥΣΤΗΜΑΤΩΝ ΠΛΗΡΟΦΟΡΙΚΗΣ συγχωνεύθηκε δι' απορροφήσεως με την εταιρία ANΤAKOM-ΠΡΟΗΓΜΕΝΕΣ ΕΦΑΡΜΟΓΕΣ ΔΙΑΔΙΚΤΥΟΥ (υπ' αριθ 10916 / 24.5.2005 εγκριτική απόφαση της Νομαρχίας Αθηνών ).

#### (4) MY MULTI SHOP ΗΛΕΚΤΡΟΝΙΚΑ - ΑΝΑΛΩΣΙΜΑ Α.Β.Ε.Ε.

Η εταιρία MEDITERRANEAN ADVANCED SYSTEMS Α.Ε. συγχωνεύθηκε δι' απορροφήσεως με την εταιρία MY MULTI SHOP ΗΛΕΚΤΡΟΝΙΚΑ

ΑΝΑΛΩΣΙΜΑ ΑΒΕΕ (υπ' αριθ 1897/28.1.2005 εγκριτική απόφαση ς της Νομαρχίας Αθηνών).

**(5) ΣΥΜΒΟΥΛΟΙ ΔΙΚΤΥΩΝ Α.Ε.Ε**

Η εταιρεία ΣΥΜΒΟΥΛΟΙ ΔΙΚΤΥΩΝ Α.Ε.Ε. κηρύχθηκε σε πτώχευση (υπ' αριθ .40/14.01.05 Αποφ. του Πολυμελούς Πρωτοδικείου Αθηνών, Αρ.Μερ.27614).

Η SPACERPHONE Α.Ε. πωλήθηκε τον Απρίλιο του 2006 στην εταιρία SPACE HELLAS Α.Ε. η οποία δεν σχετίζεται, από όσο είναι σε θέση να γνωρίζει η Εταιρία, με τους βασικούς μετόχους, τα διοικητικά, διαχειριστικά και εποπτικά όργανα και ανώτερα διοικητικά στελέχη του Ομίλου ΙΝΤΕΑΛ, όπως αυτά αναφέρονται στο παρόν ενημερωτικό δελτίο.

Στη σχετική σύμβαση πώλησης αναφέρεται ρητά ότι ο Όμιλος ΙΝΤΕΑΛ δεν ευθύνεται για οποιαδήποτε υποχρέωση ή ενδεχόμενη απαίτηση έναντι του αγοραστή της SPACERPHONE.

**Χρήση 2007**

Πίνακας εταιριών που συμμετέχουν στις Ενοποιημένες Οικονομικές Καταστάσεις του Ομίλου ΙΝΤΕΑΛ κατά την χρήση 1.1.2007 - 31.12.2007					
Εταιρία	Άμεση Συμμετοχή	Έμμεση Συμμετοχή	ΔΛΠ που εφαρμόζεται	Λόγος Ενοποίησης βάση ΔΠΧΠ	Μέθοδος Ενοποίησης
ΙΝΤΕΑΛ ΗΛΕΚΤΡΟΝΙΚΗ Α.Β.Ε.Ε.	100,00%	-	ΔΛΠ 27	ΣΧΕΣΗ ΜΗΤΡΙΚΗΣ - ΘΥΓΑΤΡΙΚΗΣ	Ολική Ενοποίηση
ΙΝΤΕΑΛ ΣΥΣΤΗΜΑΤΑ ΤΡΑΠΕΖΙΚΩΝ ΕΜΠΟΡΙΚΩΝ ΕΦΑΡΜΟΓΩΝ Α.Ε.Β.Ε.	90,96%	-	ΔΛΠ 27	ΣΧΕΣΗ ΜΗΤΡΙΚΗΣ - ΘΥΓΑΤΡΙΚΗΣ	Ολική Ενοποίηση
ΜΥ MULTI SHOP ΗΛΕΚΤΡΟΝΙΚΑ - ΑΝΑΛΩΣΙΜΑ Α.Β.Ε.Ε.	100,00%	-	ΔΛΠ 27	ΣΧΕΣΗ ΜΗΤΡΙΚΗΣ - ΘΥΓΑΤΡΙΚΗΣ	Ολική Ενοποίηση
ΑΝΤΑΚΟΜ - ΠΡΟΗΓΜΕΝΕΣ ΕΦΑΡΜΟΓΕΣ ΔΙΑΔΙΚΤΥΟΥ Α.Ε	99,45%	-	ΔΛΠ 27	ΣΧΕΣΗ ΜΗΤΡΙΚΗΣ - ΘΥΓΑΤΡΙΚΗΣ	Ολική Ενοποίηση
IDEAL GRAFICO LTD	25,00%	-	ΔΛΠ 28	ΣΥΓΓΕΝΗΣ ΕΤΑΙΡΕΙΑ	Καθαρή Θέση
IDEAL GLOBAL LTD	50,0%	-	ΔΛΠ 28	ΣΥΓΓΕΝΗΣ ΕΤΑΙΡΕΙΑ	Καθαρή Θέση
ΜΗΧΑΝΟΤΕΧΝΙΚΗ Α.Ε.	-	34% μέσω της ΙΝΤΕΑΛ ΗΛΕΚΤΡΟΝΙΚΗ	ΔΛΠ 28	ΣΥΓΓΕΝΗΣ ΕΤΑΙΡΕΙΑ ΤΗΣ ΙΝΤΕΑΛ ΗΛΕΚΤΡΟΝΙΚΗΣ	Καθαρή Θέση
ΙΝΤΕΑΛ ΗΠΕΙΡΟΥ – ΠΡΟΚΟΣ Α.Ε.Β.Ε.	-	23% μέσω της ΙΝΤΕΑΛ ΗΛΕΚΤΡΟΝΙΚΗ	ΔΛΠ 28	ΣΥΓΓΕΝΗΣ ΕΤΑΙΡΕΙΑ ΤΗΣ ΙΝΤΕΑΛ ΗΛΕΚΤΡΟΝΙΚΗΣ	Καθαρή Θέση

Δημοσιευμένες και Ελεγμένες Οικονομικές Καταστάσεις σύμφωνα με τα ΔΛΠ.

**Σημειώσεις:**

**(1) ΛΟΙΠΕΣ ΕΤΑΙΡΕΙΕΣ:**

Οι εταιρίες IDEAL GLOBAL Ltd, ΜΗΧΑΝΟΤΕΧΝΙΚΗ Α.Ε., ΙΝΤΕΑΛ ΗΠΕΙΡΟΥ – ΠΡΟΚΟΣ ΑΕΒΕ ,και ΣΥΜΒΟΥΛΟΙ ΔΙΚΤΥΩΝ Α.Ε. Ε έχουν απομειωθεί πλήρως, ως εκ τούτου, τα αποτελέσματα (ζημιές) αυτών των εταιρειών δεν επιβαρύνουν τα αποτελέσματα των ενοποιημένων οικονομικών καταστάσεων .

**Περίοδος 01.01.2008 – 31.03.2008**

Πίνακας εταιριών που συμμετέχουν στις Ενοποιημένες Οικονομικές Καταστάσεις του Ομίλου ΙΝΤΕΑΛ κατά την περίοδο 1.1.2008 - 31.03.2008					
Εταιρία	Άμεση Συμμετοχή	Έμμεση Συμμετοχή	ΔΛΠ που εφαρμόζεται	Λόγος Ενοποίησης βάση ΔΠΧΠ	Μέθοδος Ενοποίησης
ΙΝΤΕΑΛ ΗΛΕΚΤΡΟΝΙΚΗ Α.Β.Ε.Ε.	100,00%	-	ΔΛΠ 27	ΣΧΕΣΗ ΜΗΤΡΙΚΗΣ - ΘΥΓΑΤΡΙΚΗΣ	Ολική Ενοποίηση
ΙΝΤΕΑΛ ΣΥΣΤΗΜΑΤΑ ΤΡΑΠΕΖΙΚΩΝ ΕΜΠΟΡΙΚΩΝ ΕΦΑΡΜΟΓΩΝ Α.Ε.Β.Ε.	90,96%	-	ΔΛΠ 27	ΣΧΕΣΗ ΜΗΤΡΙΚΗΣ - ΘΥΓΑΤΡΙΚΗΣ	Ολική Ενοποίηση
ΜΥ MULTI SHOP ΗΛΕΚΤΡΟΝΙΚΑ - ΑΝΑΛΩΣΙΜΑ Α.Β.Ε.Ε.	100,00%	-	ΔΛΠ 27	ΣΧΕΣΗ ΜΗΤΡΙΚΗΣ - ΘΥΓΑΤΡΙΚΗΣ	Ολική Ενοποίηση
ΑΝΤΑΚΟΜ - ΠΡΟΗΓΜΕΝΕΣ ΕΦΑΡΜΟΓΕΣ ΔΙΑΔΙΚΤΥΟΥ Α.Ε	99,45%	-	ΔΛΠ 27	ΣΧΕΣΗ ΜΗΤΡΙΚΗΣ - ΘΥΓΑΤΡΙΚΗΣ	Ολική Ενοποίηση
IDEAL GRAFICO LTD	25,00%	-	ΔΛΠ 28	ΣΥΓΓΕΝΗΣ ΕΤΑΙΡΕΙΑ	Καθαρή Θέση
IDEAL GLOBAL LTD	50,0%	-	ΔΛΠ 28	ΣΥΓΓΕΝΗΣ ΕΤΑΙΡΕΙΑ	Καθαρή Θέση
ΜΗΧΑΝΟΤΕΧΝΙΚΗ Α.Ε.	-	34% μέσω της ΙΝΤΕΑΛ ΗΛΕΚΤΡΟΝΙΚΗ	ΔΛΠ 28	ΣΥΓΓΕΝΗΣ ΕΤΑΙΡΕΙΑ ΤΗΣ ΙΝΤΕΑΛ ΗΛΕΚΤΡΟΝΙΚΗΣ	Καθαρή Θέση
ΙΝΤΕΑΛ ΗΠΕΙΡΟΥ – ΠΡΟΚΟΣ Α.Ε.Β.Ε.	-	23% μέσω της ΙΝΤΕΑΛ ΗΛΕΚΤΡΟΝΙΚΗ	ΔΛΠ 28	ΣΥΓΓΕΝΗΣ ΕΤΑΙΡΕΙΑ ΤΗΣ ΙΝΤΕΑΛ ΗΛΕΚΤΡΟΝΙΚΗΣ	Καθαρή Θέση

Πηγή: Δημοσιευμένες και Επισκοπημένες Οικονομικές Καταστάσεις σύμφωνα με τα ΔΛΠ.

Σημειώσεις: (1) ΛΟΙΠΕΣ ΕΤΑΙΡΕΙΕΣ: Οι εταιρίες IDEAL GLOBAL Ltd, ΜΗΧΑΝΟΤΕΧΝΙΚΗ Α.Ε., ΙΝΤΕΑΛ ΗΠΕΙΡΟΥ – ΠΡΟΚΟΣ ΑΕΒΕ ,και ΣΥΜΒΟΥΛΟΙ ΔΙΚΤΥΩΝ Α.Ε. Ε έχουν απομειωθεί πλήρως, ως εκ τούτου, τα αποτελέσματα (ζημιές) αυτών των εταιρειών δεν επιβαρύνουν τα αποτελέσματα των ενοποιημένων οικονομικών καταστάσεων .

<b>Συνοπτικές Χρηματοοικονομικές πληροφορίες Ομίλου INTEAL</b>			
<b>Στοιχεία Αποτελεσμάτων (σε χιλ. €)</b>	<b>2005</b>	<b>2006</b>	<b>2007</b>
Κύκλος Εργασιών	33.848	42.967	63.738
Μικτός Κέρδος	6.857	7.530	8.346
Κέρδη προ τόκων, αποσβέσεων και φόρων χρήσης	942	644	1.358
Κέρδη / (Ζημίες) προ φόρων χρήσης	468	512	750
Κέρδη / (Ζημίες) μετά από φόρους χρήσης, αμοιβές ΔΣ & διαφορές φορολ. ελέγχου προηγ. χρήσεων από συνεχιζόμενες δραστηριότητες (α)	410	412	602
Κέρδη μετά από φόρους από διακοπείσες δραστηριότητες (β)	42	39	0
Κέρδη μετά από συνεχιζόμενες και διακοπείσες δραστηριότητες (α+β)	452	451	602
Ταμειακές ροές από λειτουργικές δραστηριότητες	(1.333)	(8.139)	872
Ταμειακές ροές από επενδυτικές δραστηριότητες	(236)	767	(340)
Ταμειακές ροές από χρηματοδοτικές δραστηριότητες	534	6.838	(388)

Πηγή: Δημοσιευμένες και Ελεγμένες Οικονομικές Καταστάσεις σύμφωνα με τα ΔΛΠ.

Σημείωση: Τυχόν αποκλίσεις από τις δημοσιευμένες οικονομικές καταστάσεις οφείλονται σε στρογγυλοποιήσεις.

(1) Ο Όμιλος INTEAL υπέγραψε την 11.4.2006 σύμβαση για την μεταβίβαση των μετοχών που κατείχε στο μετοχικό κεφάλαιο της εταιρίας SPACEPHONE ΤΗΛΕΠΙΚΟΙΝΩΝΙΑΚΕΣ ΥΠΗΡΕΣΙΕΣ Α.Ε προς την SPACE HELLAS Α.Ε. έναντι συνολικού τιμήματος € 1,0 εκατ. Το 50% του συνολικού τιμήματος πώλησης καταβλήθηκε την 31.5.2006 και το υπόλοιπο 50% την 31.7.2006. Για λόγους συγκρισιμότητας των οικονομικών στοιχείων παρουσιάζονται ξεχωριστά τα κέρδη από τις συνεχιζόμενες και διακοπείσες δραστηριότητες. Στις διακοπείσες δραστηριότητες περιλαμβάνονται τα αποτελέσματα της Spacephone.

Κατά την χρήση του 2006 ο ενοποιημένος κύκλος εργασιών ανήλθε σε € 42.967 χιλ. έναντι € 33.848 χιλ. την χρήση του 2005 παρουσιάζοντας αύξηση της τάξεως του 26,94 %. Η αύξηση αυτή οφείλεται κυρίως σε:

- Αύξηση € 10.2 εκ, στις πωλήσεις εμπορευμάτων πληροφορικής,
- Μείωση € 1.5 εκ, στα έσοδα από παροχή λύσεων πληροφορικής, και
- Αύξηση € 1.5 εκ, στα έσοδα υπηρεσιών και προϊόντων ψηφιακής ασφάλειας.

Ο Ενοποιημένος Κύκλος Εργασιών της Εταιρίας κατά τη χρήση του 2007 ανήλθε σε € 63.738 χιλ., έναντι € 42.967 χιλ. την χρήση του 2006 παρουσιάζοντας αύξηση της τάξεως του 48,34%. Η αύξηση αυτή οφείλεται κατά κύριο λόγο στις πωλήσεις εμπορευμάτων πληροφορικής.

Για τη χρήση 2006, το σύνολο των λειτουργικών εξόδων ανήλθε σε € 6.9 εκ. ποσό το οποίο αντιπροσωπεύει ποσοστό 16% του συνόλου του κύκλου εργασιών, αυξημένο κατά € 1 εκ. σε σχέση με το 2005. Η αύξηση οφείλεται κυρίως:

- Στην αύξηση των λειτουργικών δαπανών κατά περίπου € 0.5 εκ, λόγω ενίσχυσης του τεχνικού τμήματος.
- Στο συμφηφισμό έκτακτων εσόδων το 2005 κατά περίπου € 0.35 εκ, τα οποία δεν υπήρχαν το 2006, και
- Στη γενικότερη αύξηση των λειτουργικών δαπανών κατά € 0.25 εκ, που οφείλεται στην πληθωριστική αύξηση.

Συνέπεια των ως άνω ήταν η μείωση των EBITDA αποτελεσμάτων του 2006 κατά 36% ή € 0.3 εκ σε σχέση με την προηγούμενη χρήση. Έτσι, η λειτουργική κερδοφορία (EBITDA) του 2006 μειώθηκε στα € 0.6 εκ.

Για τη χρήση 2007, το σύνολο των καθαρών λειτουργικών εξόδων, μειωμένα κατά την αναλογία των εσόδων τα οποία αφορούν επιδοτήσεις από προμηθευτές εξόδων διαφήμισης και προώθησης, ανήλθε σε € 7,7 εκ. το οποίο αντιπροσωπεύει ποσοστό 12% του συνόλου του κύκλου εργασιών, αυξημένο κατά περίπου € 0,76 εκ. σε σχέση με το 2006. Η αύξηση οφείλεται κυρίως:

- Στην αύξηση των λειτουργικών δαπανών προσωπικού κατά περίπου € 0,27 εκ.,
- Στην αύξηση των δαπανών αποθήκευσης και μεταφορών κατά περίπου € 0,2 εκ, κυρίως λόγω της

σημαντικής αύξησης των πωλήσεων.

- Στην γενικότερη αύξηση των λειτουργικών δαπανών κατά € 0,29 εκ, (πληθωριστική αύξηση).

Συνέπεια των ως άνω ήταν η αύξηση των EBITDA αποτελεσμάτων του 2007 κατά 111% ή € 0.7 εκ σε σχέση με την προηγούμενη χρήση. Έτσι, η λειτουργική κερδοφορία (EBITDA) του 2007 αυξήθηκε σε € 1,4 εκ.

Οι αρνητικές ταμειακές ροές από λειτουργικές δραστηριότητες του 2005 ύψους € 1,3 εκ, οφείλονται κυρίως στην αύξηση του κεφαλαίου κίνησης κυρίως κατά το τελευταίο τρίμηνο της χρήσης και καλύφθηκαν κυρίως μέσω νέου δανεισμού όπως προκύπτει από τις ταμειακές ροές από χρηματοδοτικές δραστηριότητες ύψους € 0,5 εκ. Σχετικά με το 2006 οι αρνητικές ταμειακές ροές από λειτουργικές δραστηριότητες ύψους € 8,1 εκ, οφείλονται αφενός στην αύξηση του κεφαλαίου κίνησης αλλά και στην εξόφληση ληξιπρόθεσμων οφειλών τα οποία καλύφθηκαν κυρίως μέσω της αύξησης μετοχικού κεφαλαίου όπως απεικονίζεται στις ταμειακές ροές από χρηματοδοτικές δραστηριότητες ύψους € 6,8 εκ. Οι θετικές ταμειακές ροές από λειτουργικές δραστηριότητες του 2007 ύψους € 1 εκ, οφείλονται κυρίως στην βελτίωση των πιστωτικών όρων των προμηθευτών.

Συνοπτικές Χρηματοοικονομικές πληροφορίες Ομίλου INTEAL		
Στοιχεία Αποτελεσμάτων (σε χιλ. €)	01.01.2007- 31.03.2007	01.01.2008- 31.03.2008
Κύκλος Εργασιών	14.536	16.997
Μικτός Κέρδος	1.955	2.497
Κέρδη / (ζημιές) προ φόρων, χρηματοδοτικών και επενδυτικών αποτελεσμάτων	79	606
Κέρδη / (ζημιές) προ φόρων	(97)	500
Κέρδη / (ζημιές) μετά από φόρους	(97)	375
Κέρδη / (ζημιές) προ φόρων, χρηματοδοτικών, επενδυτικών αποτελεσμάτων και συνολικών αποσβέσεων	148	645
Ταμειακές ροές από λειτουργικές δραστηριότητες	45	944
Ταμειακές ροές από επενδυτικές δραστηριότητες	(169)	(100)
Ταμειακές ροές από χρηματοδοτικές δραστηριότητες	11	(269)

Πηγή: Δημοσιευμένες και Επισκοπημένες Οικονομικές Καταστάσεις σύμφωνα με τα ΔΛΠ.

Κατά την περίοδο 01.01.2008 – 31.03.2008 ο ενοποιημένος κύκλος εργασιών ανήλθε σε € 16.997 χιλ., έναντι € 14.536 χιλ. την αντίστοιχη περίοδο του 2007 παρουσιάζοντας αύξηση της τάξεως του 16,93%. Η αύξηση αυτή οφείλεται κυρίως σε αύξηση των πωλήσεων εμπορευμάτων πληροφορικής.

Για τη περίοδο 01.01.2008 – 31.03.2008, το σύνολο των λειτουργικών εξόδων ανήλθε σε € 1.875 χιλ. παραμένοντας έτσι στα ίδια περίπου επίπεδα με την αντίστοιχη περσινή περίοδο.

Συνέπεια των ως άνω ήταν η αύξηση των EBITDA αποτελεσμάτων του πρώτου τριμήνου 2008 έναντι της αντίστοιχης προηγούμενης περιόδου κατά περίπου € 0,5 εκ σε σχέση με την προηγούμενη χρήση. Έτσι, η λειτουργική κερδοφορία (EBITDA) της περιόδου ανήλθε σε € 0,6 εκ.

Επιλεγμένες Χρηματοοικονομικές Πληροφορίες Ομίλου INTEAL				
Στοιχεία Ισολογισμού (σε χιλ. €)	2005	2006	2007	31.03.2008
Πάγια Στοιχεία Ενεργητικού	263	244	450	511
Διαθέσιμα προς πώληση χρηματοοικονομικά στοιχεία	160	169	169	169
Λοιπά μη κυκλοφορούντα περιουσιακά στοιχεία	147	140	142	142
Αποθέματα	6.185	4.215	6.309	8.504
Πελάτες και Λοιπές εμπορικές απαιτήσεις	15.656	22.133	27.158	24.562
Διαθέσιμα	2.019	1.484	1.629	2.204
Λοιπά κυκλοφορούντα περιουσιακά στοιχεία	2.736	1.130	1.744	1.679
<b>ΣΥΝΟΛΟ ΕΝΕΡΓΗΤΙΚΟΥ</b>	<b>27.166</b>	<b>29.515</b>	<b>37.601</b>	<b>37.771</b>
Μετοχικό Κεφάλαιο	15.175	4.079	4.079	1.088
Διαφορά Έκδοσης Μετοχών υπέρ το Άρτιο	42.078	91.739	91.691	91.683
Αποθεματικά Κεφάλαια	(2.726)	380	380	380
Υπόλοιπο Ζημιών Προηγ. Χρήσεων - Αποτελέσματα χρήσης	(103.922)	(92.342)	(91.738)	(88.371)
Πόσα προοριζόμενα για αύξηση μετοχικού κεφαλαίου	14.210	-	-	-
Δικαιώματα Μειοψηφίας	-	85	84	84
<b>Σύνολο Ιδίων Κεφαλαίων</b>	<b>(35.185)</b>	<b>3.941</b>	<b>4.496</b>	<b>4.864</b>
Μακροπρόθεσμες τραπεζικές υποχρεώσεις	-	1.466	933	400
Προβλέψεις	4.702	3.501	3.404	3.448
Προμηθευτές	14.985	11.657	19.891	19.682
Τράπεζες Λογ/σμοί Βραχυπρ. Υποχρεώσεων	38.274	4.307	4.500	4.771
Λοιπές Βραχυπρ. Υποχρεώσεις	4.390	4.644	4.377	4.606
<b>ΣΥΝΟΛΟ ΠΑΘΗΤΙΚΟΥ</b>	<b>27.166</b>	<b>29.515</b>	<b>37.601</b>	<b>37.771</b>

Πηγή: Δημοσιευμένες και Ελεγμένες Οικονομικές Καταστάσεις σύμφωνα με τα ΔΛΠ.

Σημείωση: Τυχόν αποκλίσεις από τις δημοσιευμένες οικονομικές καταστάσεις οφείλονται σε στρογγυλοποιήσεις. Τα οικονομικά στοιχεία της περιόδου 1.1- 31.12.2005 δεν είναι άμεσα συγκρίσιμα με αυτά της περιόδου 1.1-31.12.2006 διότι στη δεύτερη περίοδο δεν περιλαμβάνονται στην ενοποίηση οι εταιρίες SPACERPHONE και IDEAL GRAFICO.

Η μείωση των αποθεμάτων κατά € 2 εκ, από € 6.2 το 2005 σε € 4.2 εκ το 2006, οφείλεται κυρίως στη σημαντική αύξηση των πωλήσεων των τελευταίων μηνών του 2006, με συνέπεια την αντίστοιχη μείωση των αποθεμάτων. Επιπλέον, τα αποθέματα του 2005 περιλαμβάνουν αποθέματα ύψους περίπου € 0.3 από την πώληση της Spacophone στην εταιρία SPACE HELLAS A.E. Αντίθετα τα αποθέματα κατά την χρήση του 2007 παρουσιάζουν αύξηση κατά € 2 εκ. περίπου, από € 4,2 εκ. το 2006 σε € 6,3 εκ το 2007, που οφείλεται κατά κύριο λόγο στην ικανοποίηση παραγγελιών του Ιανουαρίου του 2008. Για την περίοδο 01.01 – 31.03.2008 τα αποθέματα παρουσιάζουν αύξηση κατά € 2.2 εκ. περίπου σε σχέση με το 2007, που οφείλεται κυρίως στην αύξηση των πωλήσεων.

Οι εμπορικές απαιτήσεις αυξήθηκαν κατά € 6.5 εκ, από € 15.7 εκ το 2005 σε € 22.1 εκ το 2006, ποσό που προέρχεται κυρίως από την αύξηση που σημειώθηκε στις πωλήσεις του τομέα των ψηφιακών πιστοποιητικών και στις πωλήσεις των προϊόντων πληροφορικής. Αύξηση παρουσιάζουν οι εμπορικές απαιτήσεις και κατά την χρήση του 2007 κατά € 5 εκ., από € 22,1 το 2006 σε € 27,1 εκ. το 2007. Η αύξηση αυτή προέρχεται κυρίως από την αύξηση των πωλήσεων των προϊόντων πληροφορικής. Για την περίοδο 01.01 – 31.03.2008 οι εμπορικές απαιτήσεις παρουσιάζουν μείωση κατά € 2.6 εκ. περίπου σε σχέση με το 2007, που οφείλεται κυρίως στις αυξημένες πωλήσεις του τελευταίου τριμήνου του 2007 σε σχέση με το πρώτο του 2008.

Η μείωση που παρατηρείται στα λοιπά κυκλοφορούντα περιουσιακά στοιχεία σε σχέση με την χρήση του 2005 οφείλεται κυρίως στην είσπραξη απαιτήσεων από παρακρατηθέντες φόρους εισοδήματος (από πωλήσεις στο δημόσιο), και στη μη ενοποίηση της Spacophone το 2006, ενώ το υπόλοιπο το οποίο είχε περιληφθεί στον συγκεκριμένο λογαριασμό το 2005 ανερχόταν σε περίπου € 1 εκ. Στην χρήση του 2007 τα λοιπά στοιχεία ενεργητικού παρουσιάζουν αύξηση σε σχέση με την προηγούμενη χρήση, που προέρχεται από την αύξηση των δεσμευμένων καταθέσεων και των λοιπών απαιτήσεων. Για την περίοδο 01.01 – 31.03.2008 τα λοιπά στοιχεία ενεργητικού παρουσιάζουν μείωση κατά € 64 χιλ.

Τα ενοποιημένα ίδια κεφάλαια παρουσιάζονται θετικά, την χρήση του 2006, κατά περίπου € 3.9 εκ έναντι αρνητικών ύψους € 35 εκ. το 2005. Η διαφορά οφείλεται στην αύξηση μετοχικού κεφαλαίου ύψους € 53 εκ η

οποία πραγματοποιήθηκε εντός του 2006. Το 2007 συνεχίζουν τα είναι θετικά κατά € 4,5 εκ. Για την περίοδο 01.01.2008 – 31.03.2008 τα ενοποιημένα ίδια κεφάλαια ανέρχονται σε € 4,9 περίπου, αυξημένα κυρίως λόγω των αποτελεσμάτων της περιόδου.

Η μείωση του βραχυπρόθεσμου δανεισμού κατά το 2006 οφείλεται στην αποπληρωμή του μεγαλύτερου τμήματος των δανείων μέσω της αύξησης μετοχικού κεφαλαίου η οποία πραγματοποιήθηκε εντός της χρήσης κατά τα αμέσως ανωτέρω, με συνέπεια το υπολειπόμενο τμήμα των οφειλών από τα παλαιά δάνεια να ανέρχεται σε περίπου € 2 εκ (τμήμα του οποίου - € 1,5 εκ παρουσιάζεται στις μακροπρόθεσμες τραπεζικές υποχρεώσεις), ενώ το υπόλοιπο € 3.8 να οφείλεται σε χρηματοδότηση μέσω factoring. Επομένως, το 2006 ο συνολικός δανεισμός ανέρχεται σε € 5.8 εκ. Κατά την χρήση του 2007 ο τραπεζικός δανεισμός έχει μειωθεί κατά € 0,3 εκ και οφείλεται στην αποπληρωμή των δανείων. Για την περίοδο 01.01.2008 – 31.03.2008 δεν υπάρχουν σημαντικές διαφοροποιήσεις στον δανεισμό.

Ο λογαριασμός «προμηθευτές» ανήλθε κατά την χρήση του 2006 σε € 11.7 εκ. παρουσιάζοντας μείωση € 3.3 εκ σε σχέση με το 2005. Η μείωση οφείλεται στην εξόφληση παλαιών ληξιπρόθεσμων οφειλών ύψους περίπου € 5.8 εκ μέσω της αύξησης μετοχικού κεφαλαίου και αφετέρου στην αύξηση πωλήσεων, όπως αναφέρθηκε ανωτέρω. Αντίθετα ο λογαριασμός προμηθευτές ανήλθε κατά την χρήση του 2007 σε € 19.894 εκ. παρουσιάζοντας αύξηση κατά € 8,2 εκ. σε σχέση με το 2006. Η αύξηση οφείλεται στην αύξηση των πωλήσεων και στην βελτίωση των όρων πληρωμής από βασικού προμηθευτές. Για την περίοδο 01.01.2008 – 31.03.2008 ο λογαριασμός προμηθευτές ανήλθαν σε € 19.685 εκ. παρουσιάζοντας μείωση κατά € 0.2 εκ. σε σχέση με την χρήση του 2007.

### **3.7 ΠΛΗΡΟΦΟΡΙΕΣ ΓΙΑ ΤΗ ΣΥΝΤΑΞΗ ΤΟΥ ΕΝΗΜΕΡΩΤΙΚΟΥ ΔΕΛΤΙΟΥ ΚΑΙ ΤΟΥΣ ΕΛΕΓΚΤΕΣ ΤΗΣ ΕΤΑΙΡΙΑΣ**

Στο παρόν Ενημερωτικό Δελτίο περιέχονται και παρουσιάζονται πληροφορίες που είναι απαραίτητες προκειμένου οι επενδυτές να μπορούν με εμπειριστατικό τρόπο να αξιολογούν τα περιουσιακά στοιχεία, τις υποχρεώσεις, τη χρηματοοικονομική κατάσταση, τα αποτελέσματα και τις προοπτικές του Ομίλου INTEAL καθώς και τα δικαιώματα που απορρέουν από τις κοινές και προνομιούχες ονομαστικές μετοχές του.

Το παρόν Ενημερωτικό Δελτίο αποτελείται από α) το περιληπτικό σημείωμα, β) το έγγραφο αναφοράς και γ) το σημείωμα μετοχικού τίτλου.

Οι επενδυτές που ενδιαφέρονται για περισσότερες πληροφορίες μπορούν να απευθύνονται κατά τις εργάσιμες ημέρες και ώρες στα γραφεία του Ομίλου INTEAL, Κρέοντος 25, Τ.Κ. 104 42, Σεπόλια Αττικής, τηλ. 210 - 5193900 (κ. Σάββας Ασημιάδης, Οικονομικός Διευθυντής).

Η σύνταξη και διάθεση του παρόντος Ενημερωτικού Δελτίου έγινε σύμφωνα με τις διατάξεις της ισχύουσας νομοθεσίας.

Το Ενημερωτικό Δελτίο περιέχει κάθε πληροφορία της οποίας η δημοσιοποίηση προβλέπεται από τον Κανονισμό (ΕΚ) 809/2004 της Επιτροπής της Ευρωπαϊκής Ένωσης και η οποία αφορά στον Όμιλο INTEAL και την εισαγωγή των 10.878.380 νέων κοινών μετοχών της Εταιρίας οι οποίες θα προκύψουν από την αύξηση μετοχικού κεφαλαίου με καταβολή μετρητών που αποφάσισε η από 10.12.2007 Γενική Συνέλευση της Εταιρίας στην κατηγορία της «Επιτήρησης» της Αγοράς Αξιών του Χρηματιστηρίου Αθηνών.

Το Διοικητικό Συμβούλιο της Επιτροπής Κεφαλαιαγοράς ενέκρινε το περιεχόμενο του παρόντος Ενημερωτικού Δελτίου μόνο όσον αφορά την κάλυψη των αναγκών πληροφόρησης του επενδυτικού κοινού, όπως αυτές καθορίζονται από τις διατάξεις του Κανονισμού (ΕΚ) 809/2004 της Επιτροπής της Ευρωπαϊκής Ένωσης.

Ο Όμιλος INTEAL και τα μέλη του Διοικητικού Συμβουλίου του είναι υπεύθυνοι για το περιεχόμενο του Ενημερωτικού Δελτίου και το περιεχόμενο των οικονομικών καταστάσεων των χρήσεων 2005 – 2006 - 2007. Οι οικονομικές καταστάσεις των χρήσεων 2005, 2006, 2007 έχουν περιληφθεί στην ιστοσελίδα της Εταιρίας και αποτελούν περιεχόμενο του παρόντος Ενημερωτικού Δελτίου.

Οι ενοποιημένες οικονομικές καταστάσεις των χρήσεων 2005, 2006 και 2007 έχουν ελεγχθεί από τον Ορκωτό Ελεγκτή – Λογιστή κ. Ιωάννη Β. Καλογερόπουλο (Α.Μ.Σ.Ο.Ε.Λ. 10741) της ελεγκτικής εταιρίας BAKER TILLY HELLAS A.E., Διεύθυνση 3<sup>ης</sup> Σεπτεμβρίου 76, 104 33, Αθήνα, τηλ. 210 – 8253078-9. Οι εν λόγω ενοποιημένες οικονομικές καταστάσεις συντάχθηκαν από την Εταιρία βάσει των Διεθνών Προτύπων Χρηματοοικονομικής Πληροφόρησης (Δ.Π.Χ.Π.) και εγκρίθηκαν από το Διοικητικό Συμβούλιο του Ομίλου την



22.03.2006, 26.3.2007 και 24.03.2008 αντίστοιχα.

Τα φυσικά πρόσωπα που επιμελήθηκαν της σύνταξης του Ενημερωτικού Δελτίου κατά τα ανωτέρω είναι τα εξής:

Ο κ. Δαυίδ Σαμουήλ (Διευθύνων Σύμβουλος και Εκτελεστικό μέλος του Δ.Σ.)

Ο κ. Σάββας Ασημιάδης (Οικονομικός Διευθυντής και Εκτελεστικό μέλος του Δ.Σ.)

Τα μέλη του Διοικητικού Συμβουλίου του Ομίλου ΙNTEAL δηλώνουν ότι έχουν λάβει γνώση και συμφωνούν με το περιεχόμενο του παρόντος Ενημερωτικού Δελτίου και βεβαιώνουν υπεύθυνα ότι αφού έλαβαν κάθε εύλογο μέτρο για το σκοπό αυτό, οι πληροφορίες που περιέχονται στο Ενημερωτικό Δελτίο είναι, εξ όσων γνωρίζουν, σύμφωνες με την πραγματικότητα και δεν υπάρχουν παραλείψεις που θα μπορούσαν να αλλοιώσουν το περιεχόμενο του.

Τα υπεύθυνα για τη σύνταξη του Ενημερωτικού Δελτίου πρόσωπα δηλώνουν ότι δεν έχουν συμφέροντα, περιλαμβανομένων των συγκρουόμενων, τα οποία δύνανται να επηρεάσουν σημαντικά την παρούσα αύξηση μετοχικού κεφαλαίου.

Κατά τη διάρκεια της ισχύος του, το παρόν Ενημερωτικό Δελτίο θα είναι διαθέσιμο στο επενδυτικό κοινό στα γραφεία της Εταιρείας Κρέοντος 25, Σεπόλια Αττικής, στο διαδικτυακό τόπο της Εταιρείας [www.ideal.gr](http://www.ideal.gr), στον διαδικτυακό τόπο του Χ.Α [www.ase.gr](http://www.ase.gr) καθώς και στον διαδικτυακό τόπο της Επιτροπής Κεφαλαιαγοράς [www.hcmc.gr](http://www.hcmc.gr).

### 3.7.1 Τακτικοί Ορκωτοί Ελεγκτές Εταιρείας

Οι ενοποιημένες οικονομικές καταστάσεις του Ομίλου ΙNTEAL για τις χρήσεις 2005, 2006, 2007 έχουν ελεγχθεί από τον Ορκωτό Ελεγκτή – Λογιστή κ. Ιωάννη Β. Καλογερόπουλο (Α.Μ.Σ.Ο.Ε.Λ. 10741) της ελεγκτικής εταιρείας BAKER TILLY HELLAS A.E., Διεύθυνση 3<sup>ης</sup> Σεπτεμβρίου 76, 104 33, Αθήνα, τηλ. 210 – 8253078-9. Οι εν λόγω οικονομικές καταστάσεις έχουν συνταχθεί από τον Όμιλο ΙNTEAL βάσει των Διεθνών Προτύπων Χρηματοοικονομικής Πληροφόρησης (Δ.Π.Χ.Π.) και εγκρίθηκαν από το Διοικητικό Συμβούλιο του Ομίλου την 22.03.2006, 26.3.2007 και 24.03.2008 αντίστοιχα.

Οι ενοποιημένες οικονομικές καταστάσεις του Ομίλου ΙNTEAL ΑΒΕΕΔΕΣ για την περίοδο 01.01.2008 – 31.03.2008 έχουν επισκοπηθεί από τον Ορκωτό Ελεγκτή – Λογιστή κ. Βρουστούρη Παναγιώτη (Α.Μ.Σ.Ο.Ε.Λ. 12921) της ελεγκτικής εταιρείας Σ.Ο.Λ. Α.Ε.Ο.Ε, Διεύθυνση ΦΩΚ.ΝΕΓΡΗ 3-ΑΘΗΝΑ-11257 Τηλ. 210 86.91.100. Οι εν λόγω καταστάσεις της περιόδου 01.01.2008 – 31.03.2008 εγκρίθηκαν από το Διοικητικό Συμβούλιο του Ομίλου ΙNTEAL στις 26.5.2008.

Η εταιρεία BAKER TILLY HELLAS A.E. δια του νομίμου εκπροσώπου της, κ. Ιωάννη Β. Καλογερόπουλου, (Α.Μ.Σ.Ο.Ε.Λ. 10741), δηλώνει ότι δε συνδέεται και δε διατηρεί οποιοδήποτε συμφέρον στον Όμιλο ΙNTEAL ΑΒΕΕΔΕΣ συμπεριλαμβανομένων τυχόν συγκρουόμενων συμφερόντων, το οποίο δύναται να επηρεάσει σημαντικά την διαπραγμάτευση των μετοχών του Ομίλου στο Χ.Α. εκτός των αμοιβών που λαμβάνει στα πλαίσια του ρόλου της ως τακτικού ορκωτού ελεγκτή του ΟΜΙΛΟΥ ΙNTEAL ΑΒΕΕΔΕΣ, της ΙNTEAL ΗΛΕΚΤΡΟΝΙΚΗ Α.Β.Ε.Ε., της ΙNTEAL ΣΥΣΤΗΜΑΤΑ ΤΡΑΠΕΖΙΚΩΝ ΕΜΠΟΡΙΚΩΝ ΕΦΑΡΜΟΓΩΝ Α.Ε.Β.Ε., ΜΥ ΜΥΛΤΙ ΣΗΟΡ ΗΛΕΚΤΡΟΝΙΚΑ - ΑΝΑΛΩΣΙΜΑ Α.Β.Ε.Ε. και της ΑΝΤΑΚΟΜ - ΠΡΟΗΓΜΕΝΕΣ ΕΦΑΡΜΟΓΕΣ ΔΙΑΔΙΚΤΥΟΥ Α.Ε.

Η εταιρεία ΣΟΛ Α.Ε. Ο.Ε η οποία έχει εξουσιοδοτήσει τον, κ. Παναγιώτη Κ. Βρουστούρη, (Α.Μ.Σ.Ο.Ε.Λ. 12921) να υποβάλει την παρούσα δήλωση για λογαριασμό της, δηλώνει ότι δε συνδέεται και δε διατηρεί οποιοδήποτε συμφέρον στον Όμιλο ΙNTEAL ΑΒΕΕΔΕΣ συμπεριλαμβανομένων τυχόν συγκρουόμενων συμφερόντων, το οποίο δύναται να επηρεάσει σημαντικά την διαπραγμάτευση των μετοχών του Ομίλου στο Χ.Α. εκτός των αμοιβών που λαμβάνει στα πλαίσια του ρόλου της ως τακτικού ορκωτού ελεγκτή του ΟΜΙΛΟΥ ΙNTEAL ΑΒΕΕΔΕΣ, της ΙNTEAL ΗΛΕΚΤΡΟΝΙΚΗ Α.Β.Ε.Ε., της ΙNTEAL ΣΥΣΤΗΜΑΤΑ ΤΡΑΠΕΖΙΚΩΝ ΕΜΠΟΡΙΚΩΝ ΕΦΑΡΜΟΓΩΝ Α.Ε.Β.Ε., ΜΥ ΜΥΛΤΙ ΣΗΟΡ ΗΛΕΚΤΡΟΝΙΚΑ - ΑΝΑΛΩΣΙΜΑ Α.Β.Ε.Ε. και της ΑΝΤΑΚΟΜ - ΠΡΟΗΓΜΕΝΕΣ ΕΦΑΡΜΟΓΕΣ ΔΙΑΔΙΚΤΥΟΥ Α.Ε.

Οι τακτικοί ελεγκτές της Εταιρείας και των ενοποιούμενων εταιριών της δεν έχουν παραιτηθεί, ανακληθεί από τα καθήκοντά τους ή δεν ορίστηκαν εκ νέου για την περίοδο που καλύπτουν οι ιστορικές χρηματοοικονομικές

πληροφορίες, ήτοι για τις χρήσεις 2005 - 2006 - 2007.

Στη συνέχεια, παρατίθενται αυτούσιες οι εκθέσεις ελέγχου του Ορκωτού Ελεγκτή – Λογιστή επί των οικονομικών καταστάσεων των χρήσεων 2005, 2006, 2007 και της περιόδου 01.01.2008 – 31.03.2008 που έχουν συνταχθεί από την Εταιρία με βάση τα Δ.Π.Χ.Π.

### **Χρήση 2005**

«Ελέγξαμε τις συνημμένες οικονομικές καταστάσεις, καθώς και τις ενοποιημένες οικονομικές καταστάσεις της Ανώνυμης Εταιρίας «ΟΜΙΛΟΣ INTEAL ABEEΔΕΣ» της εταιρικής χρήσεως που έληξε την 31 Δεκεμβρίου 2005. Η ευθύνη της σύνταξης των οικονομικών καταστάσεων βαρύνει τη διοίκηση της Εταιρίας. Η δική μας ευθύνη περιορίζεται στη διαμόρφωση και τη διατύπωση γνώμης επί των οικονομικών καταστάσεων, εδραιωμένης στο διενεργηθέντα έλεγχο.

Ο έλεγχός μας διενεργήθηκε σύμφωνα με τα Ελληνικά Ελεγκτικά Πρότυπα, που είναι εναρμονισμένα με τα Διεθνή Ελεγκτικά Πρότυπα. Τα Πρότυπα αυτά απαιτούν το σχεδιασμό και την εκτέλεση του ελεγκτικού έργου κατά τρόπο που να διασφαλίζει εύλογη βεβαιότητα ότι οι οικονομικές καταστάσεις είναι απαλλαγμένες από ουσιώδεις ανακρίβειες και παραλείψεις. Ο έλεγχος περιλαμβάνει την εξέταση, σε δειγματοληπτική βάση, αποδεικτικών στοιχείων που να στηρίζουν τα ποσά και τις πληροφορίες που περιλαμβάνονται στις οικονομικές καταστάσεις. Ο έλεγχος επίσης περιλαμβάνει την αξιολόγηση των λογιστικών αρχών που ακολουθήθηκαν, των εκτιμήσεων της διοίκησης της Εταιρίας και, γενικότερα, της παρουσίας των δεδομένων στις οικονομικές καταστάσεις καθώς και την αξιολόγηση της συνέπειας της Έκθεσης του Διοικητικού Συμβουλίου με τις οικονομικές καταστάσεις. Πιστεύουμε ότι ο έλεγχος που διενεργήθηκε παρέχει επαρκή βάση για τη διαμόρφωση της έκθεσής μας.

Κατά τη γνώμη μας, οι προαναφερόμενες οικονομικές καταστάσεις απεικονίζουν ακριβοδίκαια την οικονομική θέση της Εταιρίας και του Ομίλου κατά την 31 Δεκεμβρίου 2005 και τα αποτελέσματα των εργασιών της Εταιρίας και του Ομίλου καθώς και τις μεταβολές των ιδίων κεφαλαίων και τις ταμειακές ροές της Εταιρίας και του Ομίλου της χρήσεως που έληξε αυτή την ημερομηνία, σύμφωνα με τα Διεθνή Λογιστικά Πρότυπα, που έχουν υιοθετηθεί από την Ευρωπαϊκή Ένωση και το περιεχόμενο της Έκθεσης του Διοικητικού Συμβουλίου είναι συνεπές με τις προαναφερόμενες οικονομικές καταστάσεις.

Χωρίς να διατυπώνουμε επιφύλαξη ως προς τα συμπεράσματα του ελέγχου μας, εφιστούμε την προσοχή σας στο παρακάτω θέμα που προέκυψε από τον έλεγχό μας και παρατίθεται στη Σημείωση 12 του προσαρτήματος των οικονομικών καταστάσεων, στην οποία γίνεται αναφορά στο γεγονός ότι συντρέχει η περίπτωση εφαρμογής του άρθρου 48 του κωδ. Ν. 2190/1920, λόγω του γεγονότος ότι, το σύνολο των Ιδίων Κεφαλαίων τόσο του Απλού όσο και του Ενοποιημένου Ισολογισμού της εταιρίας είναι μικρότερο από το 1/10 του καταβλημένου μετοχικού κεφαλαίου αυτής».

### **Χρήση 2006**

#### **Έκθεση επί των Οικονομικών Καταστάσεων.**

Ελέγξαμε τις συνημμένες Εταιρικές και Ενοποιημένες Οικονομικές Καταστάσεις της «ΟΜΙΛΟΣ INTEAL ABEEΔΕΣ», που αποτελούνται από τον ισολογισμό της 31ης Δεκεμβρίου 2006 και τις καταστάσεις αποτελεσμάτων, μεταβολών ιδίων κεφαλαίων και ταμειακών ροών της χρήσεως που έληξε την ημερομηνία αυτή, καθώς και περίληψη των σημαντικών λογιστικών πολιτικών και λοιπές επεξηγηματικές σημειώσεις.

#### **Ευθύνη Διοίκησης για τις Οικονομικές Καταστάσεις**

Η Διοίκηση της εταιρείας έχει την ευθύνη για την κατάρτιση και εύλογη παρουσίαση αυτών των Οικονομικών Καταστάσεων σύμφωνα με τα Διεθνή Πρότυπα Χρηματοοικονομικής Πληροφόρησης, όπως αυτά έχουν υιοθετηθεί από την Ευρωπαϊκή Ένωση. Η ευθύνη αυτή περιλαμβάνει σχεδιασμό, εφαρμογή και διατήρηση συστήματος εσωτερικού ελέγχου, σχετικά με την κατάρτιση και εύλογη παρουσίαση οικονομικών καταστάσεων απαλλαγμένων από ουσιώδη ανακρίβεια, που οφείλεται σε απάτη ή λάθος. Η ευθύνη αυτή περιλαμβάνει επίσης, την επιλογή και εφαρμογή κατάλληλων λογιστικών πολιτικών και την διενέργεια λογιστικών εκτιμήσεων που είναι λογικές για τις περιστάσεις.

#### **Ευθύνη Ελεγκτή**

Δική μας ευθύνη είναι η έκφραση γνώμης επί αυτών των Οικονομικών Καταστάσεων, με βάση τον έλεγχό μας. Διενεργήσαμε τον έλεγχο σύμφωνα με τα Ελληνικά Ελεγκτικά Πρότυπα, που είναι εναρμονισμένα με τα

Διεθνή Ελεγκτικά Πρότυπα. Τα Πρότυπα αυτά απαιτούν τη συμμόρφωσή μας με τους κανόνες δεοντολογίας και το σχεδιασμό και διενέργεια του ελέγχου μας με σκοπό την εύλογη διασφάλιση ότι οι οικονομικές καταστάσεις είναι απαλλαγμένες από ουσιώδη ανακρίβεια.

Ο έλεγχος περιλαμβάνει τη διενέργεια διαδικασιών για την συγκέντρωση ελεγκτικών τεκμηρίων, σχετικά με τα ποσά και τις πληροφορίες που περιλαμβάνονται στις οικονομικές καταστάσεις. Οι διαδικασίες επιλέγονται κατά την κρίση του ελεγκτή και περιλαμβάνουν την εκτίμηση του κινδύνου ουσιώδους ανακρίβειας των οικονομικών καταστάσεων, λόγω απάτης ή λάθους. Για την εκτίμηση του κινδύνου αυτού, ο ελεγκτής λαμβάνει υπόψη το σύστημα εσωτερικού ελέγχου σχετικά με την κατάρτιση και εύλογη παρουσίαση των οικονομικών καταστάσεων, με σκοπό το σχεδιασμό ελεγκτικών διαδικασιών για τις περιστάσεις και όχι για την έκφραση γνώμης επί της αποτελεσματικότητας του συστήματος εσωτερικού ελέγχου της εταιρείας. Ο έλεγχος περιλαμβάνει επίσης την αξιολόγηση της καταλληλότητας των λογιστικών πολιτικών που εφαρμόστηκαν και του εύλογου των εκτιμήσεων που έγιναν από τη Διοίκηση, καθώς και αξιολόγηση της συνολικής παρουσίασης των οικονομικών καταστάσεων.

Πιστεύουμε ότι τα ελεγκτικά τεκμήρια που έχουμε συγκεντρώσει είναι επαρκή και κατάλληλα για τη θεμελίωση της γνώμης μας.

Γνώμη

Κατά τη γνώμη μας, οι συνημμένες Οικονομικές Καταστάσεις παρουσιάζουν εύλογα από κάθε ουσιώδη άποψη την οικονομική κατάσταση της Εταιρείας και του Ομίλου κατά την 31 Δεκεμβρίου 2006, την χρηματοοικονομική της επίδοση και τις Ταμειακές της Ροές για τη χρήση που έληξε την ημερομηνία αυτή, σύμφωνα με τα Διεθνή Πρότυπα Χρηματοοικονομικής Πληροφόρησης, όπως αυτά υιοθετήθηκαν από την Ευρωπαϊκή Ένωση.

Αναφορά επί άλλων νομικών και κανονιστικών θεμάτων.

Το περιεχόμενο της Έκθεσης του Διοικητικού Συμβουλίου είναι συνεπές με τις συνημμένες οικονομικές καταστάσεις.

### **Χρήση 2007**

Έκθεση Ελέγχου Ανεξάρτητου Ορκωτού Ελεγκτή Λογιστή

Προς τους Μετόχους της ΟΜΙΛΟΣ ΙΝΤΕΑΛ Α.Β.Ε.Ε.Δ.Ε.Σ.

Έκθεση επί των Οικονομικών Καταστάσεων

Ελέγξαμε τις συνημμένες εταιρικές και ενοποιημένες Οικονομικές Καταστάσεις της ΟΜΙΛΟΣ ΙΝΤΕΑΛ Α.Β.Ε.Ε.Δ.Ε.Σ. (η Εταιρεία), που αποτελούνται από τον εταιρικό και ενοποιημένο ισολογισμό της 31ης Δεκεμβρίου 2007, και τις καταστάσεις αποτελεσμάτων, μεταβολών ιδίων κεφαλαίων και ταμειακών ροών της χρήσεως που έληξε την ημερομηνία αυτή καθώς και περίληψη των σημαντικών λογιστικών πολιτικών και λοιπές επεξηγηματικές σημειώσεις.

Ευθύνη της Διοίκησης για τις Οικονομικές Καταστάσεις

Η Διοίκηση της εταιρείας έχει την ευθύνη για την κατάρτιση και εύλογη παρουσίαση αυτών των Οικονομικών Καταστάσεων σύμφωνα με τα Διεθνή Πρότυπα Χρηματοοικονομικής Πληροφόρησης, όπως αυτά έχουν υιοθετηθεί από την Ευρωπαϊκή Ένωση. Η ευθύνη αυτή περιλαμβάνει σχεδιασμό, εφαρμογή και διατήρηση συστήματος εσωτερικού ελέγχου σχετικά με την κατάρτιση και εύλογη παρουσίαση οικονομικών καταστάσεων, απαλλαγμένων από ουσιώδη ανακρίβεια, που οφείλεται σε απάτη ή λάθος. Η ευθύνη αυτή περιλαμβάνει επίσης την επιλογή και εφαρμογή κατάλληλων λογιστικών πολιτικών και την διενέργεια λογιστικών εκτιμήσεων που είναι λογικές για τις περιστάσεις.

Ευθύνη Ελεγκτή

Δική μας ευθύνη είναι η έκφραση γνώμης επί αυτών των Οικονομικών Καταστάσεων, με βάση τον έλεγχό μας. Διενεργήσαμε τον έλεγχο σύμφωνα με τα Ελληνικά Ελεγκτικά Πρότυπα, που είναι εναρμονισμένα με τα Διεθνή Ελεγκτικά Πρότυπα. Τα Πρότυπα αυτά απαιτούν τη συμμόρφωσή μας με τους κανόνες δεοντολογίας και το σχεδιασμό και διενέργεια του ελέγχου μας με σκοπό την εύλογη διασφάλιση ότι οι οικονομικές καταστάσεις είναι απαλλαγμένες από ουσιώδη ανακρίβεια.

Ο έλεγχος περιλαμβάνει τη διενέργεια διαδικασιών για την συγκέντρωση ελεγκτικών τεκμηρίων, σχετικά με τα

ποσά και τις πληροφορίες που περιλαμβάνονται στις οικονομικές καταστάσεις. Οι διαδικασίες επιλέγονται κατά την κρίση του ελεγκτή και περιλαμβάνουν την εκτίμηση του κινδύνου ουσιώδους ανακρίβειας των οικονομικών καταστάσεων, λόγω απάτης ή λάθους. Για την εκτίμηση του κινδύνου αυτού, ο ελεγκτής λαμβάνει υπόψη το σύστημα εσωτερικού ελέγχου σχετικά με την κατάρτιση και εύλογη παρουσίαση των οικονομικών καταστάσεων, με σκοπό το σχεδιασμό ελεγκτικών διαδικασιών για τις περιστάσεις και όχι για την έκφραση γνώμης επί της αποτελεσματικότητας του συστήματος εσωτερικού ελέγχου της εταιρίας. Ο έλεγχος περιλαμβάνει επίσης την αξιολόγηση της καταλληλότητας των λογιστικών πολιτικών που εφαρμόστηκαν και του εύλογου των εκτιμήσεων που έγιναν από τη Διοίκηση, καθώς και αξιολόγηση της συνολικής παρουσίασης των οικονομικών καταστάσεων.

Πιστεύουμε ότι τα ελεγκτικά τεκμήρια που έχουμε συγκεντρώσει είναι επαρκή και κατάλληλα για τη θεμελίωση της γνώμης μας.

Γνώμη

Κατά τη γνώμη μας, οι συνημμένες εταιρικές και ενοποιημένες Οικονομικές Καταστάσεις παρουσιάζουν εύλογα από κάθε ουσιώδη άποψη την οικονομική κατάσταση της Εταιρίας και του Ομίλου κατά την 31η Δεκεμβρίου 2007, την χρηματοοικονομική τους επίδοση και τις Ταμειακές τους Ροές για τη χρήση που έληξε την ημερομηνία αυτή σύμφωνα με τα Διεθνή Πρότυπα Χρηματοοικονομικής Πληροφόρησης, όπως αυτά υιοθετήθηκαν από την Ευρωπαϊκή Ένωση.

Αναφορά επί άλλων Νομικών και Κανονιστικών Θεμάτων

Η Έκθεση του Διοικητικού Συμβουλίου περιλαμβάνει τις πληροφορίες που προβλέπονται από τα άρθρα 43α παράγραφος 3 και 107 παράγραφος 3 του Κ.Ν. 2190/20 καθώς και από το άρθρο 11α του Ν.3371/2005 και το περιεχόμενό της είναι συνεπές με τις συνημμένες οικονομικές καταστάσεις.

### **Περίοδος 01.01.2008 – 31.03.2008**

Έκθεση επισκόπησης ενδιάμεσης οικονομικής πληροφόρησης

Προς τους μετόχους της ΟΜΙΛΟΣ ΙΝΤΕΑΛ ΑΒΕΕΔΕΣ

Εισαγωγή

Επισκοπήσαμε τον συνημμένο ατομικό και ενοποιημένο ισολογισμό της ΟΜΙΛΟΣ ΙΝΤΕΑΛ ΑΒΕΕΔΕΣ της 31ης Μαρτίου 2008, τις σχετικές καταστάσεις αποτελεσμάτων, μεταβολών ιδίων κεφαλαίων και ταμειακών ροών της τρίμηνης περιόδου που έληξε αυτήν την ημερομηνία καθώς και τις επιλεγμένες επεξηγηματικές σημειώσεις, που συνθέτουν την ενδιάμεση οικονομική πληροφόρηση. Η Διοίκηση της εταιρείας έχει την ευθύνη για την κατάρτιση και παρουσίαση αυτής της ενδιάμεσης συνοπτικής οικονομικής πληροφόρησης, σύμφωνα με τα Διεθνή Πρότυπα Χρηματοοικονομικής Πληροφόρησης όπως αυτά έχουν υιοθετηθεί από την Ευρωπαϊκή Ένωση και εφαρμόζονται στην ενδιάμεση οικονομική πληροφόρηση («ΔΛΠ 34»). Δική μας ευθύνη είναι η έκφραση ενός συμπεράσματος επί αυτής της ενδιάμεσης συνοπτικής οικονομικής πληροφόρησης με βάση την επισκόπησή μας.

Εύρος της εργασίας επισκόπησης

Διενεργήσαμε την επισκόπηση μας σύμφωνα με το Διεθνές Πρότυπο Επισκόπησης 2410 «Επισκόπηση Ενδιάμεσης Οικονομικής Πληροφόρησης που Διενεργείται από τον Ανεξάρτητο Ελεγκτή της Οικονομικής Μονάδας» στο οποίο παραπέμπουν τα Ελληνικά Ελεγκτικά Πρότυπα. Η επισκόπηση συνίσταται στη διενέργεια διαδικασιών για την αναζήτηση πληροφοριών, κυρίως από πρόσωπα που είναι υπεύθυνα για οικονομικά και λογιστικά θέματα και στην εφαρμογή κριτικής ανάλυσης και λοιπών διαδικασιών επισκόπησης. Το εύρος μίας εργασίας επισκόπησης είναι ουσιωδώς μικρότερο από έναν έλεγχο που διενεργείται σύμφωνα με τα Ελληνικά Ελεγκτικά Πρότυπα και επομένως, δεν μας δίνει την δυνατότητα να αποκτήσουμε την διασφάλιση ότι έχουν περιέλθει στην αντίληψή μας όλα τα σημαντικά θέματα τα οποία θα είχαν επισημανθεί σε έναν έλεγχο. Κατά συνέπεια, η παρούσα δεν αποτελεί έκθεση ελέγχου.

Συμπέρασμα Επισκόπησης

Με βάση την διενεργηθείσα επισκόπηση, δεν έχει περιέλθει στην αντίληψή μας οτιδήποτε που θα μας οδηγούσε στο συμπέρασμα ότι η συνημμένη ενδιάμεση οικονομική πληροφόρηση δεν έχει καταρτισθεί, από

κάθε ουσιώδη άποψη, σύμφωνα με το ΔΛΠ 34.

### 3.7.2 Τακτικοί Ορκωτοί Ελεγκτές- Λογιστές Ενοποιούμενων Εταιριών

#### **INTEAL ΗΛΕΚΤΡΟΝΙΚΗ Α.Β.Ε.Ε.**

Η INTEAL ΗΛΕΚΤΡΟΝΙΚΗ Α.Β.Ε.Ε. ελέγχεται από ορκωτό ελεγκτή – λογιστή. Τον έλεγχο των χρήσεων 2005, 2006, 2007 διενήργησε ο Ορκωτός Ελεγκτής – Λογιστής κ. Ιωάννη Β. Καλογερόπουλος (Α.Μ.Σ.Ο.Ε.Λ. 10741) της ελεγκτικής εταιρίας BAKER TILLY HELLAS A.E., Διεύθυνση 3ης Σεπτεμβρίου 76, 104 33, Αθήνα, τηλ. 210 – 8253078-9.

#### **INTEAL ΣΥΣΤΗΜΑΤΑ ΤΡΑΠΕΖΙΚΩΝ ΕΜΠΟΡΙΚΩΝ ΕΦΑΡΜΟΓΩΝ Α.Ε.Β.Ε.**

Η INTEAL ΣΥΣΤΗΜΑΤΑ ΤΡΑΠΕΖΙΚΩΝ ΕΜΠΟΡΙΚΩΝ ΕΦΑΡΜΟΓΩΝ Α.Ε.Β.Ε. ελέγχεται από ορκωτό ελεγκτή – λογιστή. Τον έλεγχο των χρήσεων 2005, 2006, 2007 διενήργησε ο Ορκωτός Ελεγκτής – Λογιστής κ. Ιωάννη Β. Καλογερόπουλος (Α.Μ.Σ.Ο.Ε.Λ. 10741) της ελεγκτικής εταιρίας BAKER TILLY HELLAS A.E., Διεύθυνση 3ης Σεπτεμβρίου 76, 104 33, Αθήνα, τηλ. 210 – 8253078-9.

#### **MY MULTI SHOP ΗΛΕΚΤΡΟΝΙΚΑ - ΑΝΑΛΩΣΙΜΑ Α.Β.Ε.Ε.**

Η MY MULTI SHOP ΗΛΕΚΤΡΟΝΙΚΑ - ΑΝΑΛΩΣΙΜΑ Α.Β.Ε.Ε. ελέγχεται από ορκωτό ελεγκτή – λογιστή. Τον έλεγχο των χρήσεων 2005, 2006, 2007 διενήργησε ο Ορκωτός Ελεγκτής – Λογιστής κ. Ιωάννη Β. Καλογερόπουλος (Α.Μ.Σ.Ο.Ε.Λ. 10741) της ελεγκτικής εταιρίας BAKER TILLY HELLAS A.E., Διεύθυνση 3ης Σεπτεμβρίου 76, 104 33, Αθήνα, τηλ. 210 – 8253078-9.

#### **ΑΝΤΑΚΟΜ - ΠΡΟΗΓΜΕΝΕΣ ΕΦΑΡΜΟΓΕΣ ΔΙΑΔΙΚΤΥΟΥ Α.Ε.**

Τον έλεγχο των χρήσεων 2005, 2006, 2007 διενήργησε ο Ορκωτός Ελεγκτής – Λογιστής κ. Ιωάννη Β. Καλογερόπουλος (Α.Μ.Σ.Ο.Ε.Λ. 10741) της ελεγκτικής εταιρίας BAKER TILLY HELLAS A.E., Διεύθυνση 3ης Σεπτεμβρίου 76, 104 33, Αθήνα, τηλ. 210 – 8253078-9.

#### **SPACEPHONE ΤΗΛΕΠΙΚΟΙΝΩΝΙΕΣ - ΠΛΗΡΟΦΟΡΙΚΗ Α.Ε.Ε.**

Η SPACEPHONE ΤΗΛΕΠΙΚΟΙΝΩΝΙΕΣ - ΠΛΗΡΟΦΟΡΙΚΗ Α.Ε.Ε. ελέγχεται από ορκωτό ελεγκτή – λογιστή.

Τον έλεγχο της χρήσης 2005 διενήργησε ο Ορκωτός Ελεγκτής - Λογιστής κ. Ιωάννη Β. Καλογερόπουλο (Α.Μ.Σ.Ο.Ε.Λ. 10741) της ελεγκτικής εταιρίας BAKER TILLY HELLAS A.E., διεύθυνση 3ης Σεπτεμβρίου 76, 104 33, Αθήνα, τηλ. 210 – 8253078-9.

Η εταιρία δεν ενοποιείται στις οικονομικές καταστάσεις της χρήσης 2007 καθώς η συμμετοχή του Ομίλου INTEAL στην εν λόγω εταιρία πωλήθηκε κατά το 2ο τρίμηνο του 2006.

### 3.7.3 Έγγραφα στην Διάθεση του Κοινού

Κατά τη διάρκεια ισχύος του Ενημερωτικού Δελτίου τα ακόλουθα έγγραφα θα βρίσκονται στη διάθεση του επενδυτικού κοινού:

- Το καταστατικό του Ομίλου INTEAL είναι διαθέσιμο στα γραφεία του, Κρέοντος 25, Τ.Κ. 104 42, Σεπτόλια Αττικής.
- Οι εγκεκριμένες από τις Τακτικές Γενικές Συνελεύσεις των μετόχων δημοσιευμένες οικονομικές καταστάσεις των συνδεδεμένων με τον Όμιλο εταιριών των χρήσεων 2005, 2006 που συντάχθηκαν με βάση τα Διεθνή Πρότυπα Χρηματοοικονομικής Παρουσίασης (Δ.Π.Χ.Π.) και οι αντίστοιχες εκθέσεις ελέγχου θα είναι διαθέσιμες στον ηλεκτρονική διεύθυνση της Εταιρίας: Συγκεκριμένα:

[http://www.ideal.gr/ideal/index.php?option=com\\_content&task=view&id=85&Itemid=132](http://www.ideal.gr/ideal/index.php?option=com_content&task=view&id=85&Itemid=132)

- Οι εγκεκριμένες από το Διοικητικό Συμβούλιο δημοσιευμένες οικονομικές καταστάσεις των συνδεδεμένων με το Όμιλο εταιριών της χρήσεως 2007, που συντάχθηκαν με βάσει τα Διεθνή Πρότυπα

Χρηματοοικονομικής Παρουσίασης (Δ.Π.Χ.Π.) και οι αντίστοιχες εκθέσεις ελέγχου θα είναι διαθέσιμες στον ηλεκτρονική διεύθυνση της Εταιρίας: Συγκεκριμένα:

[http://www.ideal.gr/ideal/index.php?option=com\\_content&task=view&id=85&Itemid=132](http://www.ideal.gr/ideal/index.php?option=com_content&task=view&id=85&Itemid=132)

- Τα πρακτικά της από 10.12.2007 Έκτακτης Γενικής Συνέλευσης (Α΄ Επαναληπτικής) του Ομίλου INTEAL που αποφάσισε την αύξηση μετοχικού κεφαλαίου είναι διαθέσιμα στα γραφεία του Ομίλου INTEAL, Κρέοντος 25, Τ.Κ. 104 42, Σεπτόλια Αττικής.

Άλλες πληροφορίες που διατίθενται στον διαδικτυακό τόπο της Εταιρίας, πλην των πληροφοριών που αναφέρονται αμέσως ανωτέρω και είναι διαθέσιμες στις παραπάνω ηλεκτρονικές διευθύνσεις, δεν αποτελούν μέρος του παρόντος ενημερωτικού δελτίου.

### 3.7.4 Έγγραφα μέσω Παραπομπής

- Οι εγκεκριμένες από την Τακτική Γενική Συνέλευση των μετόχων δημοσιευμένες οικονομικές καταστάσεις Εταιρικές και Ενοποιημένες της χρήσης 2005, 2006 που συντάχθηκαν με βάση τα Διεθνή Πρότυπα Χρηματοοικονομικής Παρουσίασης (Δ.Π.Χ.Π.) και η έκθεση ελέγχου θα βρίσκονται στην ηλεκτρονική διεύθυνση της Εταιρίας: Συγκεκριμένα:
  - Οι Δημοσιευμένες Οικονομικές Καταστάσεις Εταιρικές και Ενοποιημένες για τις χρήσεις 2005, 2006 θα βρίσκονται στην ηλεκτρονική διεύθυνση:  
[http://www.ideal.gr/ideal/index.php?option=com\\_content&task=view&id=85&Itemid=132](http://www.ideal.gr/ideal/index.php?option=com_content&task=view&id=85&Itemid=132)
  - Οι Δημοσιευμένες Οικονομικές Καταστάσεις των θυγατρικών του ΟΜΙΛΟΥ INTEAL ( INTEAL ΗΛΕΚΤΡΟΝΙΚΗ, INTEAL ΣΥΣΤΗΜΑΤΑ, ADACOM, MY MULTISHOP) 2005, 2006 θα βρίσκονται στην ηλεκτρονική διεύθυνση:  
[http://www.ideal.gr/ideal/index.php?option=com\\_content&task=view&id=85&Itemid=132](http://www.ideal.gr/ideal/index.php?option=com_content&task=view&id=85&Itemid=132)
  - Η έκθεση ελέγχου του ορκωτού ελεγκτή λογιστή της Εταιρίας για τις χρήσεις 2005, 2006 θα βρίσκεται στην ηλεκτρονική διεύθυνση:  
[http://www.ideal.gr/ideal/index.php?option=com\\_content&task=view&id=85&Itemid=132](http://www.ideal.gr/ideal/index.php?option=com_content&task=view&id=85&Itemid=132)
- Οι εγκεκριμένες από το Διοικητικό Συμβούλιο δημοσιευμένες οικονομικές καταστάσεις Εταιρικές και Ενοποιημένες της χρήσεως 2007, που συντάχθηκαν με βάση τα Διεθνή Πρότυπα Χρηματοοικονομικής Παρουσίασης (Δ.Π.Χ.Π.) και η έκθεση ελέγχου θα βρίσκονται στην ηλεκτρονική διεύθυνση της Εταιρίας. Συγκεκριμένα:
  - Οι Δημοσιευμένες Οικονομικές Καταστάσεις των θυγατρικών του ΟΜΙΛΟΥ INTEAL ( INTEAL ΗΛΕΚΤΡΟΝΙΚΗ, INTEAL ΣΥΣΤΗΜΑΤΑ, ADACOM, MY MULTISHOP) 2007 θα βρίσκονται στην ηλεκτρονική διεύθυνση:  
[http://www.ideal.gr/ideal/index.php?option=com\\_content&task=view&id=85&Itemid=132](http://www.ideal.gr/ideal/index.php?option=com_content&task=view&id=85&Itemid=132)
  - Οι Δημοσιευμένες Οικονομικές Καταστάσεις Εταιρικές και Ενοποιημένες για την χρήση 2007 θα βρίσκονται στην ηλεκτρονική διεύθυνση: <http://www.ideal.gr/Investor%20Relations.aspx>
  - Η έκθεση ελέγχου του ορκωτού ελεγκτή λογιστή της Εταιρίας για την χρήση 2007 θα βρίσκεται στην ηλεκτρονική διεύθυνση: <http://www.ideal.gr/Investor%20Relations.aspx>
- Οι εγκεκριμένες από το Διοικητικό Συμβούλιο δημοσιευμένες οικονομικές καταστάσεις Εταιρικές και Ενοποιημένες της περιόδου 01.01.2008 – 31.03.2008, που συντάχθηκαν με βάση τα Διεθνή Πρότυπα Χρηματοοικονομικής Παρουσίασης (Δ.Π.Χ.Π.) και η έκθεση ελέγχου θα βρίσκονται στην ηλεκτρονική διεύθυνση της Εταιρίας. Συγκεκριμένα:
  - Οι Δημοσιευμένες Οικονομικές Καταστάσεις Εταιρικές και Ενοποιημένες για την περίοδο 01.01.2008 – 31.03.2008, θα βρίσκονται στην ηλεκτρονική διεύθυνση:  
[http://www.ideal.gr/ideal/index.php?option=com\\_content&task=view&id=71&Itemid=133](http://www.ideal.gr/ideal/index.php?option=com_content&task=view&id=71&Itemid=133)
  - Η έκθεση ελέγχου του ορκωτού ελεγκτή λογιστή της Εταιρίας για την περίοδο 01.01.2008 – 31.03.2008, θα βρίσκεται στην ηλεκτρονική διεύθυνση:  
[http://www.ideal.gr/ideal/index.php?option=com\\_content&task=view&id=71&Itemid=133](http://www.ideal.gr/ideal/index.php?option=com_content&task=view&id=71&Itemid=133)

### 3.8 ΠΛΗΡΟΦΟΡΙΕΣ ΓΙΑ ΤΟΝ ΕΚΔΟΤΗ

#### 3.8.1 Γενικές Πληροφορίες

Ο Όμιλος INTEAL είναι Ελληνική Ανώνυμη Εταιρία και υπόκειται στο Κ.Ν. 2190/1920 περί ανωνύμων εταιριών. Είναι εγγεγραμμένη στο Μητρώο Ανωνύμων Εταιριών, με αρ. 1870/06/Β/86/20 και λειτουργεί με την επωνυμία «ΟΜΙΛΟΣ INTEAL Ανώνυμος Βιομηχανική, Εμπορική Εταιρία Διοικήσεως Επιχειρήσεων και Συμμετοχών» και τον διακριτικό τίτλο «ΟΜΙΛΟΣ INTEAL ΑΒΕΕΔΕΣ» Η έδρα της Εταιρίας βρίσκεται στα Σεπόλια Αττικής, στο Δήμο Αθηναίων, στην οδό Κρέοντος, αρ. 25, Τ.Κ. 104 42, τηλ. 210 - 51 93 900. Η διάρκειά της έχει καθοριστεί σε 99 έτη, ήτοι μέχρι το 2070.

Η Εταιρία ιδρύθηκε το 1972 (ΦΕΚ 1388/7.7.1972) με την επωνυμία «INTEAL ΣΤΑΝΤΑΡ ΠΥΡΙΜΑΧΑ ΑΒΤΕΕ» ενώ τη σημερινή νομική της μορφή απέκτησε το 1991 ως αποτέλεσμα της Έκτακτης Γενικής Συνέλευσης των μετοχών της Εταιρίας της 20<sup>ης</sup> Νοεμβρίου 1991(ΦΕΚ 4931/27.12.1991) με την οποία αποφασίστηκε:

- i) η μετονομασία της εισηγμένης στο Χρηματιστήριο Αθηνών μητρικής εταιρίας «INTEAL ΠΥΡΙΜΑΧΑ Α.Β.Τ.Ε.Ε.» σε «ΟΜΙΛΟ INTEAL Ανώνυμος Βιομηχανική, Εμπορική Εταιρία Διοικήσεως Επιχειρήσεων και Συμμετοχών» και
- ii) η απόσχιση του βιομηχανικού κλάδου της Εταιρίας και η εισφορά του σε νεοϊδρυθείσα εταιρία με την επωνυμία «INTEAL ΠΥΡΙΜΑΧΑ Α.Β.Ε.».

Σκοπός της Εταιρίας σύμφωνα με το άρθρο 5 του Καταστατικού της μετά τις τροποποιήσεις που έγιναν από τη Γενική Συνέλευση των Μετόχων της 10.12.2007 είναι:

- i) η συμμετοχή σε επιχειρήσεις κάθε φύσεως, μορφής και σκοπού ή η συνεργασία με τέτοιες επιχειρήσεις. Επίσης, η Εταιρία δύναται να συμμετέχει και να αναπτύσσει δραστηριότητες ανεξάρτητα ή παράλληλα με τις εταιρείες στις οποίες συμμετέχει.
- ii) η παροχή υπηρεσιών συμβούλων και η ανάληψη της οργάνωσης, διαχείρισης και διοίκησης των εταιριών αυτών είτε με στελέχη της ίδιας της Εταιρίας με αντίστοιχη χρέωση για τις παρεχόμενες υπηρεσίες, είτε με στελέχη τα οποία θα επιλέγει η Εταιρία και θα αμείβονται από τις επιμέρους επιχειρήσεις στις οποίες συμμετέχει ή με τις οποίες συνεργάζεται η Εταιρία.
- iii) (i) η εμπορία, εισαγωγή και εξαγωγή προϊόντων λογισμικού καθώς και η παροχή υπηρεσιών υποστήριξης, συντήρησης, δημιουργίας και ανάπτυξης λογισμικού, (ii) η αντιπροσώπευση εμπορικών και βιομηχανικών οίκων του εξωτερικού και του εσωτερικού, (iii) η εισαγωγή, εμπορία και τεχνική υποστήριξη ηλεκτρονικών συσκευών, μηχανημάτων και συστημάτων για εξυπηρέτηση γραφείων, Τραπεζών και εν γένει επιχειρήσεων, (iv) η κατασκευή και συναρμολόγηση ηλεκτρονικών συσκευών, μηχανημάτων ως και τεχνική υποστήριξη αυτών, (v) η εμπορία συσκευών ασύρματης τηλεπικοινωνίας και συνδέσεων με εταιρείες κινητής τηλεφωνίας και (vi) η κατασκευή, επίβλεψη, συντήρηση ηλεκτρολογικών εγκαταστάσεων και τηλεπικοινωνιακών έργων, οι εγκαταστάσεις τηλεφωνικών κέντρων και οι εγκαταστάσεις δικτύων ηλεκτρονικών υπολογιστών
- iv) για την επίτευξη του σκοπού της, η Εταιρία μπορεί με απόφαση του Διοικητικού Συμβουλίου να παρέχει εγγυήσεις κάθε μορφής χωρίς κανένα περιορισμό υπέρ θυγατρικών της εταιριών ή υπέρ εταιριών με τις οποίες συνεργάζεται.

Σύμφωνα με τη Διοίκηση της Εταιρίας Το σύνολο των Εταιριών του Ομίλου λειτουργεί με βάση τις διατάξεις του Νόμου 2190/20 και δεν υπάρχει ιδιαίτερο νομοθετικό πλαίσιο που να διέπει τη λειτουργία τους.

#### 3.8.2 Σύντομο Ιστορικό

Η Εταιρία ιδρύθηκε το 1972 με αντικείμενο την παραγωγή και εμπορία βιομηχανικών πυρίμαχων υλικών. Από τις αρχές της δεκαετίας του 1990, η Εταιρία εισήλθε δυναμικά στο χώρο της πληροφορικής με έμφαση στην παροχή ολοκληρωμένων λύσεων στους χώρους των συστημάτων πληροφορικής, τηλεπικοινωνιακών υποδομών και το ηλεκτρονικό εμπόριο.

Σημαντικά γεγονότα στην ιστορία της Εταιρίας αποτελούν τα ακόλουθα:

- 1972** • Ίδρυση της εταιρίας INTEAL ΣΤΑΝΤΑΡ ΠΥΡΙΜΑΧΑ Α.Β.Τ.Ε.Ε. με αντικείμενο την παραγωγή

και εμπορία βιομηχανικών πυρίμαχων υλικών.

- 1987** • Εξαγορά της ΣΤΕΦΑΝΟΠΟΥΛΟΣ Α.Ε. με αντικείμενο την εμπορία συσκευών αυτοματισμού γραφείου και την αντιπροσώπευση της TOSHIBA στην Ελληνική αγορά.
- 1990** • Εισαγωγή των μετοχών της INTEAL ΠΥΡΙΜΑΧΑ Α.Β.Τ.Ε.Ε. στην Κύρια Αγορά του Χ.Α.
- 1991** • Μετονομασία της INTEAL ΠΥΡΙΜΑΧΑ Α.Β.Τ.Ε.Ε. σε ΟΜΙΛΟ INTEAL ΑΒΕΕΔΕΣ και αλλαγή του αντικειμένου δραστηριότητας από εμπορική εταιρία σε εταιρία συμμετοχών (holding company).
- Απόσχιση του βιομηχανικού κλάδου της Εταιρίας με τη δημιουργία νέας εταιρίας με την επωνυμία INTEAL ΠΥΡΙΜΑΧΑ Α.Β.Ε.
  - Εξαγορά πλειοψηφικού ποσοστού (65%) της SERVEX Α.Ε. μέσω της οποίας εξαγοράστηκε το 100% της Κ. Παναγιωτόπουλος Α.Ε. με αντικείμενο την εμπορία των ταμειακών μηχανών TEC.
  - Εξαγορά του 100% της IMTEC Α.Ε.
- 1992** • Εξαγορά του υπόλοιπου 35% της SERVEX Α.Ε.
- 1994** • Συγχώνευση των δραστηριοτήτων της SERVEX Α.Ε. και της Κ. Παναγιωτόπουλος Α.Ε. και μετονομασία της εταιρίας σε INTEAL ΣΥΣΤΗΜΑΤΑ ΤΡΑΠΕΖΙΚΩΝ ΕΜΠΟΡΙΚΩΝ ΕΦΑΡΜΟΓΩΝ Α.Ε.Β.Ε. με διακριτικό τίτλο «IDEAL SYSTEMS».
- 1995** • Σύσταση της IDEAL TELECOM Α.Ε. με αντικείμενο τον σχεδιασμό και την υλοποίηση τηλεπικοινωνιακών δικτύων και λοιπών τηλεπικοινωνιακών υπηρεσιών.
- 1996** • Ίδρυση της IDEAL ΕΓΝΑΤΙΑ Α.Ε. στη Θεσσαλονίκη και λειτουργία ως τοπικού κόμβου για την προώθηση και υποστήριξη των προϊόντων και υπηρεσιών του Ομίλου στην αγορά της Βορείου Ελλάδος.
- 1998** • Εξαγορά της MEDITERRANEAN ADVANCED SYSTEMS Α.Ε., εταιρίας με δίκτυο πωλήσεων προϊόντων αυτοματισμού γραφείου και ηλεκτρονικών υπολογιστών.
- Συμμετοχή με 50% στην ίδρυση της SPACEPHONE ΤΗΛΕΠΙΚΟΙΝΩΝΙΕΣ - ΠΛΗΡΟΦΟΡΙΚΗ Α.Ε.Ε. σε συνεργασία με την SPACE HELLAS Α.Ε.
  - Ίδρυση της εταιρίας ΣΥΜΒΟΥΛΟΙ ΔΙΚΤΥΩΝ Α.Ε. με κύριους μετόχους της την IDEAL SYSTEMS (47%) και τον Όμιλο Πουλιάδη (47%) και αντικείμενο τις υπηρεσίες δικτύων και δομημένης καλωδίωσης.
- 1999** • Σύσταση της INTEAL ΟΛΟΚΛΗΡΩΜΕΝΕΣ ΛΥΣΕΙΣ ΣΥΣΤΗΜΑΤΩΝ ΠΛΗΡΟΦΟΡΙΚΗΣ ΚΑΙ ΠΟΛΥΜΕΣΩΝ ΑΝΩΝΥΜΟΣ ΕΜΠΟΡΙΚΗ ΒΙΟΜΗΧΑΝΙΚΗ ΕΤΑΙΡΙΑ.
- Εξαγορά του 100% της εταιρίας Internet Service Provider (ISP) ΓΙΟΥΡΟΜΠΑΛΚΑΝ ΠΛΗΡΟΦΟΡΙΚΗ Α.Ε. η οποία μετονομάστηκε σε INTEAL ΑΚΡΟΠΟΛΙΣ ΑΝΩΝΥΜΗ ΕΜΠΟΡΙΚΗ ΠΛΗΡΟΦΟΡΙΚΗΣ ΚΑΙ ΔΙΑΔΙΚΤΥΟΥ με διακριτικό τίτλο «IDEAL ACROPOLIS»
  - Συμμετοχή με 30% στην PANSYSTEMS Α.Ε. με δραστηριότητα στο χώρο των ολοκληρωμένων λύσεων πληροφορικής.
  - Ανάπτυξη των περιφερειακών κέντρων προώθησης και υποστήριξης των προϊόντων και υπηρεσιών του Ομίλου μέσω της INTEAL ΗΠΕΙΡΟΥ – ΠΡΟΚΟΣ Α.Ε.Β.Ε. (Ιωάννινα), INTEAL ΟΛΥΜΠΙΑ ΗΛΕΚΤΡΟΝΙΚΗ Α.Β.Ε.Ε. (Πάτρα) και ΜΗΧΑΝΟΤΕΧΝΙΚΗ Α.Ε. (Ηράκλειο Κρήτης).
- 2000** • Εξαγορά της IDEAL GRAFICO LTD στην Κύπρο και είσοδος στην αγορά της Νιγηρίας μέσω της IDEAL INFOSYSTEMS.
- Συμμετοχή με 55% στην ENTROPIA Inc. και ανάπτυξη υπηρεσιών internet portal στην Ελλάδα μέσω της νεοσυσταθείσας INTEAL ENTΡΟΠΙΑ Α.Ε. ΠΛΗΡΟΦΟΡΙΚΗΣ με διακριτικό τίτλο «IDEAL ENTROPIA»
  - Συμφωνία για παραχώρηση πλειοψηφικού ποσοστού της IDEAL ΠΥΡΙΜΑΧΑ Α.Β.Ε. σε στρατηγικούς επενδυτές.
  - Συμφωνία συμμετοχής της VODAFONE με ποσοστό 51% στην IDEAL TELECOM Α.Ε.



- Εξαγορά των δραστηριοτήτων στο χώρο των ολοκληρωμένων λύσεων πληροφορικής της Capital Information Technology Solutions (GECITS) στην Ελλάδα.
  - Συμμετοχή με 33,34% στην εταιρία PETZETAKIS.Com με δραστηριότητες στην παροχή υποδομών έξυπνων κτιρίων (Smartdom).
  - Ίδρυση του πρώτου κέντρου πιστοποίησης ψηφιακών υπογραφών VeriSign στα Βαλκάνια μέσω της εταιρίας ANTAKOM - ΠΡΟΗΓΜΕΝΕΣ ΕΦΑΡΜΟΓΕΣ ΔΙΑΔΙΚΤΥΟΥ Α.Ε. με διακριτικό τίτλο «ADACOM»
  - Μετονομασία της IMTEC Α.Ε. σε MY MULTI SHOP ΗΛΕΚΤΡΟΝΙΚΑ - ΑΝΑΛΩΣΙΜΑ Α.Β.Ε.Ε. με διακριτικό τίτλο «MY MULTI SHOP»
- 2001**
- Συγχώνευση με απορρόφηση των δραστηριοτήτων της GECITS στην Ελλάδα από την IDEAL SYSTEMS και δημιουργία ενός από τους κύριους παρόχους ολοκληρωμένων λύσεων στην Ελληνική αγορά.
  - Έξοδος από τον χώρο των internet portals με πώληση των μετοχών στην ENTROPIA Inc. και συγχώνευση των δραστηριοτήτων της IDEAL ENTROPIA με την PETZETAKIS.Com με συμμετοχή στρατηγικών επενδυτών με στόχο την καθετοποίηση στην παροχή υποδομών και υπηρεσιών για το έξυπνο κτίριο.
  - Συμμετοχή και ανάληψη της διοίκησης της IDEAL TELECOM Α.Ε. από την VODAFONE – PANAFON Α.Ε.Ε.Τ. και μείωση του ποσοστού του Ομίλου στην εταιρία σε 39% (από 49%)
  - Μεταφορά των χρηστών internet από την IDEAL ACROPOLIS στην PANAFON.NET και διακοπή λειτουργίας της IDEAL ACROPOLIS σαν Internet Service Provider.
- 2002**
- Υπογραφή συμφωνίας με την VODAFONE – PANAFON Α.Ε.Ε.Τ. για τη μεταβίβαση του υπολοίπου 39% της εταιρίας IDEAL TELECOM Α.Ε.
- 2003**
- Αλλαγή διοίκησης
  - Αλλαγή της έδρας του Ομίλου στην οδό Κρέοντος, αρ. 25, στην περιοχή Σεπολίων, Αττικής
  - Πώληση του συνόλου της συμμετοχής του Ομίλου στην εταιρία INTEAL ΕΓΝΑΤΙΑ ΗΛΕΚΤΡΟΝΙΚΗ Α.Β.Ε.Ε.
  - Εξαγορά του υπολοίπου 40% της εταιρίας INTEAL ΟΛΥΜΠΙΑ ΗΛΕΚΤΡΟΝΙΚΗ Α.Β.Ε.Ε.
  - Απορρόφηση της IDEAL ACROPOLIS από την IDEAL SOLUTIONS.
  - Απόφαση του Δ.Σ. του Χ.Α. για υπαγωγή του συνόλου των μετοχών του Ομίλου στην κατηγορία «Υπό Επιτήρηση»
- 2004**
- Μείωση του ποσοστού συμμετοχής της Εταιρίας στην IDEAL ΠΥΡΙΜΑΧΑ Α.Β.Ε. σε 8,10% καθώς από το 2000 και μετά, ο Όμιλος INTEAL δεν συμμετείχε στις διαδοχικές αυξήσεις μετοχικού κεφαλαίου που πραγματοποιούσε η IDEAL ΠΥΡΙΜΑΧΑ με σκοπό την εξυπηρέτηση των υποχρεώσεων της προς τις εταιρίες του Ομίλου INTEAL.
  - Πώληση της συμμετοχής της IDEAL SOLUTIONS στην εταιρία PANSYSTEMS Α.Ε. (30% του μετοχικού κεφαλαίου)
  - Συγχώνευση της INTEAL ΟΛΥΜΠΙΑ ΗΛΕΚΤΡΟΝΙΚΗ Α.Β.Ε.Ε. με την INTEAL ΗΛΕΚΤΡΟΝΙΚΗ Α.Β.Ε.Ε.
  - Έναρξη διαδικασίας απορρόφησης της IDEAL SOLUTIONS από την ADACOM
  - Απορρόφηση της MEDITERRANEAN ADVANCED SYSTEMS Α.Ε. από την MY MULTI SHOP
- 2005**
- Πώληση του εναπομείναντος 8,10% της IDEAL ΠΥΡΙΜΑΧΑ Α.Β.Ε. στην ΜΑΘΙΟΣ ΠΥΡΙΜΑΧΑ Α.Ε.
  - Απόφαση του Δ.Σ. του Χ.Α. για αναστολή διαπραγμάτευσης των μετοχών του Ομίλου
- 2006**
- Πώληση της συμμετοχής στην SPACEPHONE (50%) στην SPACE HELLAS Α.Ε. έναντι € 1,0 εκατ.

- Μείωση του ποσοστού συμμετοχής στην IDEAL GRAFICO από 100% σε 25% έναντι € 532 χιλ.
  - Αύξηση μετοχικού κεφαλαίου κατά € 53.257 χιλ. με καταβολή μετρητών. Αποτέλεσμα της αύξησης ήταν τα Ενοποιημένα Ίδια Κεφάλαια της Εταιρίας να καταστούν θετικά κατά την 30.6.2006.
  - Αγορά των 21.798 (3.70%) μετοχών της θυγατρικής του εταιρίας ADACOM που ανήκαν στην εταιρία THRUSH INVESTMENTS Ltd αντί του ποσού των 1,000 ευρώ. Με την αγορά αυτή ο ΟΜΙΛΟΣ INTEAL αυξάνει το ποσοστό του από 95,75% σε 99,45%.
- 2007**
- Έναρξη επαναδιαπραγμάτευσης μετοχών την 2-4-2007.
  - Απόφαση Έκτακτης Γενικής Συνέλευσης για νέα αύξηση μετοχικού κεφαλαίου.

### **3.9 ΕΠΙΣΚΟΠΗΣΗ ΤΗΣ ΕΠΙΧΕΙΡΗΜΑΤΙΚΗΣ ΔΡΑΣΤΗΡΙΟΤΗΤΑΣ**

#### **3.9.1 Κύριοι Τομείς Δραστηριότητας**

Ο Όμιλος INTEAL λειτουργεί ως εταιρία συμμετοχών σε εταιρίες σήμερα που δραστηριοποιούνται στον ευρύτερο χώρο της εμπορίας προϊόντων και λύσεων πληροφορικής.

##### **3.9.1.1 Εμπορία Προϊόντων & Παροχή Υπηρεσιών Πληροφορικής**

#### **Εμπορία Προϊόντων Πληροφορικής & Προβολικών Συστημάτων**

Ο Όμιλος INTEAL δραστηριοποιείται στην εμπορία προϊόντων πληροφορικής & συναφών προϊόντων μέσω της «IDEAL ELECTRONICS». Η IDEAL ELECTRONICS αντιπροσωπεύει, διανέμει και υποστηρίζει προϊόντα πληροφορικής σε μεταπωλητές λιανικού εμπορίου και εταιρίες που παρέχουν ολοκληρωμένες λύσεις στο χώρο της πληροφορικής.

Η εταιρία διανέμει τις ακόλουθες κατηγορίες προϊόντων του οίκου TOSHIBA:

- Φορητούς Υπολογιστές TOSHIBA (notebooks)
- Προβολικά συστήματα TOSHIBA
- Συστήματα αποθήκευσης δεδομένων Toshiba
- Αξεσουάρ προϊόντων πληροφορικής

Ο συγκεκριμένος κλάδος της πληροφορικής εμφανίζει ανοδική τάση, ειδικά στον τομέα των φορητών υπολογιστών, αλλά χαμηλή κερδοφορία και σημαντικές ανάγκες χρηματοδότησης σε κεφάλαιο κίνησης, ενώ παράλληλα παρουσιάζει μεγάλη συχνότητα επισφαλών απαιτήσεων και πεπαλαιωμένων αποθεμάτων οι οποίες μπορούν να οδηγήσουν και σε αρνητικά αποτελέσματα (Βλέπε Παράγραφο 3.23 «Πληροφορίες για τις Τάσεις»).

#### **Εμπορία Προϊόντων Αυτοματισμού Γραφείου**

Ο Όμιλος INTEAL δραστηριοποιείται στην εμπορία προϊόντων αυτοματισμού γραφείου μέσω της «MY MULTI SHOP.» Η MY MULTI SHOP διανέμει και υποστηρίζει μηχανές γραφείου (φωτοαντιγραφικά, fax, πολύ-μηχανήματα) του οίκου TOSHIBA στην Ελλάδα. Παράλληλα, εμπορεύεται διάφορα αναλώσιμα υλικά (printing consumables). Η MY MULTI SHOP έχει ταυτόχρονα αναπτύξει ένα εξοπλισμένο, εξουσιοδοτημένο και πιστοποιημένο τεχνικό τμήμα το οποίο παρέχει υπηρεσίες συντήρησης και service των προϊόντων της εταιρίας.

#### **Παροχή Λύσεων Πληροφορικής**

Ο Όμιλος INTEAL δραστηριοποιείται στον τομέα των λύσεων πληροφορικής μέσω «IDEAL SYSTEMS» η οποία παρέχει υπηρεσίες και προϊόντα πληροφορικής κυρίως σε επιχειρήσεις του ιδιωτικού τομέα ενώ έχει διακοπεί η λειτουργία του εμπορικού τμήματος του Δημοσίου Τομέα εντός του 2006.

Εξάλλου, η IDEAL SYSTEMS παρέχει και ολοκληρωμένες "οριζόντιες λύσεις" πληροφορικής, τηλεπικοινωνιών και δικτύων. Στο συγκεκριμένο κομμάτι δραστηριότητας, η Εταιρία δεν κατέχει σημαντικά

μερίδια αγοράς.

### Παροχή Υπηρεσιών Ψηφιακής Ασφάλειας

Ο Όμιλος INTEAL δραστηριοποιείται στον τομέα πιστοποίησης και ασφάλειας πληροφοριακών συστημάτων μέσω της «ADACOM». Η ADACOM προσφέρει ένα ευρύ φάσμα υπηρεσιών μέσα από τις συνεργασίες που έχει αναπτύξει με κορυφαίους κατασκευαστές όπως η VeriSign, Check Point κ.α. Η ADACOM ακολουθεί τα ελληνικά, ευρωπαϊκά και διεθνή πρότυπα και είναι πιστοποιημένη κατά ISO 9001:2000.

Στον τομέα της παροχής υπηρεσιών ψηφιακής ασφάλειας, η ADACOM παρέχει υπηρεσίες Πιστοποίησης / Υποδομής Δημοσίου Κλειδιού (Public Key Infrastructure) στην Ελλάδα και τα Βαλκάνια με αντικείμενο την κρυπτογράφηση και την προστασία δια θέσεως ηλεκτρονικών υπογραφών κάθε μορφής ηλεκτρονικής συναλλαγής. Η ADACOM συμμετέχει ως affiliate στο έμπιστο δίκτυο της VeriSign (VTN - VeriSign Trust Network).

Η συγκεκριμένη αγορά στην Ελλάδα βρίσκεται σε αρχικό στάδιο ανάπτυξης και απαιτεί συνεχείς επενδύσεις σε τεχνολογία και υποδομές καθώς ενέχει διαχείριση πολύπλοκων και ευαίσθητων έργων.

### 3.9.2 Ανάλυση Κύκλου Εργασιών

Ο ενοποιημένος κύκλος εργασιών του Ομίλου INTEAL παρουσιάζει διακυμάνσεις οι οποίες οφείλονται εν μέρει στους εταιρικούς μετασχηματισμούς στους οποίους έχει προβεί τα τελευταία χρόνια η Διοίκηση της Εταιρίας στα πλαίσια της χρηματοοικονομικής και επιχειρηματικής της αναδιάρθρωσης και εξυγίανσης. Σ' αυτά τα πλαίσια, ο Όμιλος INTEAL προέβη σε δραστική μείωση του προσωπικού του και σε πωλήσεις μη κερδοφόρων συμμετοχών και συγχωνεύσεις μεταξύ των συνδεδεμένων με αυτόν εταιριών.

Κατά την χρήση του 2006 η ANTAKOM παρουσίασε ανοδική τάση στις πωλήσεις, οι οποίες το 2006 ανήλθαν στις € 3.699 χιλ. έναντι € 2.208 το 2005. Η INTEAL ΗΛΕΚΤΡΟΝΙΚΗ, η οποία συμμετέχει με το μεγαλύτερο ποσοστό στον ενοποιημένο κύκλο εργασιών του Ομίλου INTEAL αύξησε τις πωλήσεις της την περίοδο 2005 – 2006 κατά € 10 εκ. (αύξηση 52 %), ενώ κατά την χρήση του 2007 οι πωλήσεις αυξήθηκαν κατά € 22 εκ. (αύξηση 75%). Η MY MULTISHOP, παρουσίασε αύξηση στις πωλήσεις της με ποσοστό 2,6% για την περίοδο 2005-2006 ενώ το ποσοστό αυτό αυξήθηκε σε 38% την περίοδο 2006-2007. Αντίστροφα, μείωση εμφάνισαν οι πωλήσεις της INTEAL ΣΥΣΤΗΜΑΤΑ για την περίοδο 2005 – 2006 κατά 2εκ. (μείωση 22%) αλλά και για την περίοδο 2006-2007 κατά 2,4εκ. (μείωση 35%).

Τέλος, από τις εταιρίες τις οποίες ενοποιούσε ο Όμιλος INTEAL το 2004, η IDEAL GRAFICO πωλήθηκε το Νοέμβριο του 2005 σε κυπριακή εταιρία και περιλαμβάνεται στις ενοποιημένες οικονομικές καταστάσεις της χρήσης 2005 καθώς και στις επόμενες με τη μέθοδο της Καθαρής Θέσης, ενώ η Spacophone A.E. δεν ενοποιείται στις οικονομικές καταστάσεις της από το 2<sup>ο</sup> τρίμηνο του 2006.

Η γεωγραφική κατανομή των πωλήσεων του Ομίλου INTEAL την περίοδο 2005 – 2007 καταδεικνύει τη χαμηλή συμμετοχή των πωλήσεων του εξωτερικού στον ενοποιημένο κύκλο εργασιών της Εταιρίας καθώς και τη φθίνουσα πορεία που ακολούθησαν οι πωλήσεις του εξωτερικού μετά την πώληση της IDEAL GRAFICO.

Γεωγραφική κατανομή Ενοποιημένου Κύκλου Εργασιών								
(σε χιλ. ευρώ)	2005	%	2006	%	2007	%	01.01.2008 31.03.2008	%
Εσωτερικού	31.605	97,2%	42.103	97,8%	62.615	98,2%	16.434	96,7%
Εξωτερικού	1.116	2,8%	864	2,2%	1.123	1,8%	563	3,3%
<b>Σύνολο</b>	<b>32.721</b>	<b>100,0%</b>	<b>42.967</b>	<b>100,0%</b>	<b>63.738</b>	<b>100,0%</b>	<b>16.997</b>	<b>100,0%</b>

Πηγή: Ο παραπάνω πίνακας έχει συνταχθεί από την Εταιρία και δεν έχει ελεγχθεί από Ορκωτό Ελεγκτή - Λογιστή.

(1) Η IDEAL GRAFICO περιλαμβάνεται στις ενοποιημένες οικονομικές καταστάσεις με τη μέθοδο της Καθαρής Θέσης από το 2005 και μετά διότι τον Οκτώβριο του 2005 αποφασίσθηκε η πώληση του 75% της εταιρίας.

### 3.9.2.1 Ανά Εταιρία

Στον παρακάτω πίνακα παρουσιάζεται η εξέλιξη του ενοποιημένου κύκλου εργασιών του Ομίλου INTEAL για τις χρήσεις 2005, 2006, 2007 και την περίοδο 01.01.2008 – 31.03.2008.

Η παρακάτω ανάλυση ταυτίζεται κατ' ουσίαν και με την ανάλυση ανά δραστηριότητα της Εταιρίας. Πιο

συγκεκριμένα:

- Η INTEAL ΗΛΕΚΤΡΟΝΙΚΗ δραστηριοποιείται κυρίως στην «Εμπορία Προϊόντων Πληροφορικής & Προβολικών Συστημάτων»
- Η INTEAL ΣΥΣΤΗΜΑΤΑ δραστηριοποιείται κυρίως στην «Παροχή Λύσεων Πληροφορικής»
- Η MY MULTI SHOP δραστηριοποιείται κυρίως στην «Εμπορία Προϊόντων Αυτοματισμού Γραφείου».
- Η ANTAKOM δραστηριοποιείται κυρίως στην «Παροχή Υπηρεσιών Ψηφιακής Ασφάλειας»
- Τέλος, ο Όμιλος INTEAL παρέχει διοικητικές και οργανωτικές υπηρεσίες στις θυγατρικές του εταιρίες.

Ανάλυση Ενοποιημένου Κύκλου Εργασιών Ανά Εταιρία								
(σε χιλ. ευρώ)	2005	%	2006	%	2007	%	01.01.2008 31.03.2008	%
INTEAL ΗΛΕΚΤΡΟΝΙΚΗ	19.286	48,01%	29.304	68,19%	51.221	80,36%	13.623	80,15%
INTEAL ΣΥΣΤΗΜΑΤΑ	8.692	21,64%	6.807	15,85%	4.438	6,96%	541	3,18%
MY MULTI SHOP	3.889	9,68%	3.995	9,30%	5.528	8,67%	1.280	7,53%
ANTAKOM	2.208	5,50%	3.699	8,61%	3.551	5,57%	1.759	10,35%
ΟΜΙΛΟΣ INTEAL	1.328	3,31%	1.502	3,50%	1.971	3,09%	368	2,17%
μείον : Διεταιρικές Συναλλαγές	(2.682)	(6,68%)	(2.340)	(5,45%)	(2.971)	(4,66%)	(574)	(3,38%)
<b>Σύνολο</b>	<b>32.721</b>	<b>100,00%</b>	<b>42.967</b>	<b>100,00%</b>	<b>63.738</b>	<b>100,00%</b>	<b>16.997</b>	<b>100,00%</b>

Πηγή: Ο παραπάνω πίνακας έχει συνταχθεί από την Εταιρία και δεν έχει ελεγχθεί από Ορκωτό Ελεγκτή - Λογιστή.

Σημείωση: Ο ενοποιημένος κύκλος εργασιών των χρήσεων 2005, 2006 και 2007 προκύπτουν από τις δημοσιευμένες και ελεγμένες οικονομικές καταστάσεις σύμφωνα με τα ΔΛΠ. Ο ενοποιημένος κύκλος εργασιών της περιόδου 01.01.2008 – 31.03.2008 προκύπτει από τις δημοσιευμένες και επισκοπημένες οικονομικές καταστάσεις σύμφωνα με τα ΔΛΠ.

(1) Τα οικονομικά αποτελέσματα της χρήσης 2007 δεν περιλαμβάνουν τη SPACEPHONE διότι αυτή πωλήθηκε στην εταιρία SPACE HELLAS A.E. τον Απρίλιο του 2006.

(2) Η IDEAL GRAFICO περιλαμβάνεται στις ενοποιημένες οικονομικές καταστάσεις με τη μέθοδο της Καθαρής Θέσης από το 2005 και μετά διότι τον Οκτώβριο του 2005 αποφασίστηκε η πώληση του 75% της εταιρίας σε κυπριακή εταιρία.

### 3.9.2.2 Ανά Πελάτη

Η Εταιρία εμφανίζει σημαντική εξάρτηση από τους πελάτες της. Κατά την χρήση 2006, οι τρεις μεγαλύτεροι πελάτες πραγματοποίησαν αγορές αξίας € 13,6 που αντιστοιχούν στο 31,45% των ενοποιημένων πωλήσεων. Το 2007, οι τρεις μεγαλύτεροι πελάτες πραγματοποίησαν αγορές αξίας € 27,50 περίπου, ποσό το οποίο αντιστοιχούσε στο 43,06% των ενοποιημένων πωλήσεων. Για την περίοδο 01.01.2008 – 31.03.2008, οι τρεις μεγαλύτεροι πελάτες πραγματοποίησαν αγορές αξίας € 6,8 εκ. περίπου, ποσό το οποίο αντιστοιχούσε στο 40,13% των ενοποιημένων πωλήσεων.

Ο βασικός μέτοχος του Ομίλου INTEAL, THRUSH INVESTMENTS HOLDING Ltd, δεν έχει εμπορικές συναλλαγές με την Εταιρία και δεν υφίσταται ειδική ή άλλη τιμολόγηση προς αυτόν.

Η Κυκλοφοριακή Ταχύτητα των απαιτήσεων για τις χρήσεις 2005, 2006 και 2007, οι οικονομικές καταστάσεις των οποίων συντάχθηκαν με βάση τα ΔΛΠ, διαμορφώθηκε σε 142, 188 και 179 ημέρες αντίστοιχα. Για την περίοδο 01.01.2008 – 31.03.2008, η κυκλοφοριακή ταχύτητα των απαιτήσεων διαμορφώθηκε στις 155 ημέρες.

Στον παρακάτω πίνακα παρουσιάζεται η κατανομή των ενοποιημένων πωλήσεων της Εταιρίας ανά κατηγορία πελατών. Όπως προκύπτει από την παρακάτω ανάλυση, οι πωλήσεις προς τις μεγάλες αλυσίδες λιανικής πώλησης αντιπροσωπεύουν το 48,1% του ενοποιημένου κύκλου εργασιών του πρώτου τριμήνου του 2008, ενώ οι αντίστοιχες πωλήσεις προς τους μεταπωλητές (dealers) ανέρχονται σε ποσοστό 31,8 %. Οι πωλήσεις προς τις εταιρίες του ιδιωτικού τομέα αντιστοιχούν σε 13,7 % ενώ αυτές προς το δημόσιο τομέα σε 2,9 %.

Κατανομή ενοποιημένου κύκλου εργασιών ανά κατηγορία πελάτη								
(σε χιλ. ευρώ)	2005	%	2006	%	2007	%	01.01.2008 31.03.2008	%
ΑΛΥΣΙΔΕΣ ΛΙΑΝΙΚΗΣ	10.886	27%	17.046	39,7%	27.665	43,4%	8.182	48,1%
ΜΕΤΑΠΩΛΗΤΕΣ	9.738	24%	12.468	29,0%	24.372	38,2%	5.409	31,8%
ΙΔΙΩΤΙΚΟΣ ΤΟΜΕΑΣ	7.704	19%	8.863	20,6%	8.000	12,6%	2.331	13,7%
ΔΗΜΟΣΙΟΣ ΤΟΜΕΑΣ	3.040	8%	3.726	8,7%	2.527	4,0%	488	2,9%
ΕΞΑΓΩΓΕΣ	1.117	3%	864	2,0%	1.123	1,8%	563	3,3%
ΛΟΙΠΟΙ ΠΕΛΑΤΕΣ	236	1%	0	0,0%	51	0,1%	24	0,1%
<b>Σύνολο</b>	<b>32.721</b>	<b>81%</b>	<b>42.967</b>	<b>100%</b>	<b>63.738</b>	<b>100%</b>	<b>16.997</b>	<b>100%</b>

Πηγή: Ο παραπάνω πίνακας έχει συνταχθεί από την Εταιρία και δεν έχει ελεγχθεί από Ορκωτό Ελεγκτή - Λογιστή.

Σημείωση: Ο ενοποιημένος κύκλος εργασιών των χρήσεων 2005, 2006, 2007 προκύπτει από τις δημοσιευμένες και ελεγμένες οικονομικές καταστάσεις σύμφωνα με τα ΔΛΠ. Ο ενοποιημένος κύκλος εργασιών της περιόδου 01.01.2008 – 31.03.2008 προκύπτει από τις δημοσιευμένες και επισκοπημένες οικονομικές καταστάσεις σύμφωνα με τα ΔΛΠ.

### 3.9.2.3 Παράγοντες που Επηρεάζουν τις Δραστηριότητες του Ομίλου INTEAL

Οι δραστηριότητες, και κατά συνέπεια τα έσοδα και τα αποτελέσματα, του Ομίλου INTEAL επηρεάζονται σημαντικά από παράγοντες όπως οι τεχνολογικές εξελίξεις, η πορεία των βασικών προμηθευτών, ο ανταγωνισμός και ο βαθμός ειδίκευσης του προσωπικού. Ο χώρος της πληροφορικής, στον οποίο παρατηρούνται συνεχείς και ραγδαίες εξελίξεις, απαιτεί τη στενή παρακολούθηση των παραγόντων αυτών και τη λήψη αποφάσεων οι οποίες επηρεάζουν άμεσα, θετικά ή αρνητικά, τις δραστηριότητες και τη γενικότερη πορεία της Εταιρίας.

Αξίζει να σημειωθεί ότι βασικό ρόλο σε σχέση με τις δραστηριότητες του Ομίλου INTEAL διαδραματίζει η κατάσταση ρευστότητας στην οποία βρίσκεται. Λόγω των προβλημάτων ρευστότητας που αντιμετώπισε στο παρελθόν, η Εταιρία έχει εστιάσει τις προσπάθειες της στις δραστηριότητες που είναι σε θέση να υποστηρίξει με το υπάρχον κεφάλαιο κίνησης, με συνέπεια να μην διαθέτει τη δυνατότητα να προχωρήσει σε αναπτυξιακές κινήσεις που θα της επέτρεπαν την επέκταση των δραστηριοτήτων αυτών ή και την προσθήκη νέων (Βλέπε Παράγραφο 3.18 «Πληροφορίες για τα κεφάλαια της Εταιρίας»).

Οι δραστηριότητες, και κατ' επέκταση οι πωλήσεις και τα αποτελέσματα, του Ομίλου INTEAL επηρεάζονται θετικά ή αρνητικά από τους παρακάτω παράγοντες:

- ✓ Τον ανταγωνισμό, ο οποίος είναι έντονος στους τομείς δραστηριοποίησης της Εταιρίας, ιδιαίτερα δε στον κλάδο εμπορίας φορητών Η/Υ που τείνουν να γίνουν καταναλωτικά αγαθά και επηρεάζονται άμεσα από τη λιανική τιμή πώλησης.
- ✓ Τη ζήτηση, όχι μόνο εγχώρια αλλά και παγκόσμια, καθώς η αυξημένη ζήτηση ή η έλλειψη ζήτησης που παρατηρείται σε μια περιοχή ή χώρα μπορεί να οδηγήσει σε πλεόνασμα εμπορευμάτων ή αντίθετα σε έλλειψη στην τοπική αγορά, με συνέπεια την περαιτέρω πίεση των τιμών για γρήγορη πώληση του πλεονάζοντος αποθέματος, προκειμένου να αποφευχθεί ο κίνδυνος απαξίωσής του λόγω των ραγδαίων τεχνολογικών εξελίξεων.
- ✓ Ανταγωνιστικά προϊόντα όπως έξυπνα κινητά τηλέφωνα, PDA, τηλεοράσεις, παιχνιδομηχανές, mp3 players που επηρεάζουν τη ζήτηση των προσωπικών υπολογιστών και κρατούσες καταναλωτικές συνήθειες, όπως στην περίπτωση των προβολικών συστημάτων (home cinema).
- ✓ Την ποιότητα της υποστήριξης και του τεχνικού σέρβις που παρέχονται μετά την πώληση των προϊόντων, ανάλογα με τις διαβαθμίσεις της οποίας ενισχύεται ή αποδομείται η εμπιστοσύνη των καταναλωτών και η αξιοπιστία της Εταιρίας σε σχέση με το πωλούμενο προϊόν ή τις παρεχόμενες υπηρεσίες.
- ✓ Τις τεχνολογικές εξελίξεις και την εφαρμογή που αυτές έχουν στη λειτουργία των εταιριών και ιδιωτών (ανάγκη για αγορές από το διαδίκτυο (internet), συναλλαγές με τραπεζικούς και άλλους οργανισμούς, ανάπτυξη λοιπών δραστηριοτήτων μέσω του διαδικτύου).
- ✓ Την πορεία των προμηθευτών με τους οποίους ο Όμιλος INTEAL συνεργάζεται, και τις επιτυχημένες ή μη εξελίξεις στα προϊόντα και τις υπηρεσίες που προσφέρουν.
- ✓ Συνέργιες και συνεργασίες.

- ✓ Τεχνολογική εξειδίκευση των στελεχών.

Στην Παράγραφο 3.23 του παρόντος αναφέρονται πληροφορίες για τις τάσεις όσον αφορά τα προϊόντα και τις τεχνολογικές εξελίξεις στους τομείς δραστηριοποίησης της Εταιρίας.

### 3.9.3 Δίκτυο Πωλήσεων Ομίλου INTEAL

#### 3.9.3.1 Δίκτυο Εσωτερικού

Στον τομέα της Εμπορίας Προϊόντων Πληροφορικής & Προβολικών Συστημάτων, ο Όμιλος INTEAL έχει αναπτύξει ένα πανελλαδικό δίκτυο διανομών που περιλαμβάνει όλες τις μεγάλες αλυσίδες καταστημάτων πληροφορικής οι οποίες διανέμουν προϊόντα και λύσεις υψηλής τεχνολογίας. Ενδεικτικά, αναφέρονται οι αλυσίδες καταστημάτων: ΚΩΤΣΟΒΟΛΟΣ, ΓΕΡΜΑΝΟΣ, ΠΛΑΙΣΙΟ, ELECTRONET, MULTIRAMA.

Στον τομέα των προϊόντων Αυτοματισμού Γραφείου, ο Όμιλος INTEAL διαθέτει πανελλαδικό δίκτυο ενώ παράλληλα προβαίνει και σε απευθείας πωλήσεις προς τελικούς πελάτες και συμμετέχει σε διαγωνισμούς του δημοσίου τομέα. Επιπλέον, η Εταιρία διοργανώνει μια σειρά από σεμινάρια για την ενημέρωση των συνεργατών της στις νέες τεχνολογίες και εξελίξεις.

Στον τομέα Παροχής Υπηρεσιών Ψηφιακής Ασφάλειας υπάρχει ένα δίκτυο συνεργατών για μεταπώληση το οποίο ενδεικτικά περιλαμβάνει τις εταιρίες SPACEHELLAS, INFOQUEST, FORTHNET, OTENET και INTRACOM.

#### 3.9.3.2 Δίκτυο Εξωτερικού

Στον τομέα Παροχής Υπηρεσιών Ψηφιακής Ασφάλειας, η Εταιρία δραστηριοποιείται στη Ρουμανία μέσω της DIGISIGN S.A. Η DIGISIGN S.A. είναι, βάσει σχετικής τριμερούς (μεταξύ VERISIGN, ANTAKOM και DIGISIGN) σύμβασης συνεργασίας πενταετούς διάρκειας (λήγει στις 31.12.2011) συνεργάτης στην προώθηση υπηρεσιών πιστοποίησης της VERISIGN. Λοιπές συνεργασίες σε βαλκανικές χώρες και χώρες της Ανατολικής Ευρώπης δεν έχουν ακόμη παρουσιάσει αξιοσημείωτα αποτελέσματα.

## 3.10 **ΑΔΕΙΕΣ ΛΕΙΤΟΥΡΓΙΑΣ, ΣΗΜΑΤΑ & ΕΥΡΕΣΙΤΕΧΝΙΕΣ**

### 3.10.1 Άδειες Λειτουργίας

Η Εταιρία βεβαιώνει ότι ούτε η ίδια ούτε καμία από τις συνδεδεμένες με αυτή εταιρίες εξαρτώνται από διπλώματα ευρεσιτεχνίας ή άδειες εκμετάλλευσης, από βιομηχανικές, εμπορικές ή χρηματοοικονομικές συμβάσεις ή από νέες μεθόδους μεταποίησης.

### 3.10.2 Εμπορικά Σήματα

Τα κατοχυρωμένα εμπορικά σήματα του ΟΜΙΛΟΥ INTEAL ΑΒΕΕΔΕΣ τα οποία χρησιμοποιούνται ή χρησιμοποιήθηκαν στο παρελθόν από τον ίδιο και τις θυγατρικές του είναι τα ακόλουθα :

ΟΜΙΛΟΣ INTEAL / IDEAL ΟΜΙΛΟΣ/ IDEAL GROUP: Λεκτικό & Απεικόνιση / Κλάση 35

IDEAL ELECTRONICS: Λεκτικό & Απεικόνιση / Κλάσεις: 9, 16, 42, 38

IDEAL SYSTEMS: Λεκτικό & Απεικόνιση / Κλάσεις: 9, 6, 42, 37, 38

ADACOM: Λεκτικό & Απεικόνιση / Κλάσεις: 9, 42, 38

Η λήξη προστασίας των ανωτέρων σημάτων είναι το 2010 πλην ΟΜΙΛΟΣ INTEAL η προστασία του οποίου λήγει το 2012.

### 3.10.3 Προμηθευτές

Στον πίνακα που ακολουθεί παρατίθενται οι σημαντικότεροι προμηθευτές του Ομίλου INTEAL για τις χρήσεις 2006 και 2007 σε ενοποιημένο επίπεδο.

Επωνυμία	Τύπος Σύμβασης	Είδος Προϊόντος	Αγορές 2006 (€ χιλ.)	(%) των Συν. Αγορών της Χρήσης	Αγορές 2007 (€ χιλ.)	(%) των Συν. Αγορών της Περιόδου
TOSHIBA EUROPE GmbH	Σύμβαση Διανομής	Συστήματα ηλεκτρονικών Υπολογιστών, προβολικά σύστημα	26.026	71,7%	49.292	85,7%
TOSHIBA TGIS-TEC	Σύμβαση Διανομής	Λύσεις αυτοματισμού γραφείου	2.434	6,7%	2.770	4,8%
INFOQUEST	Σύμβαση Διανομής	Συστήματα ηλεκτρονικών υπολογιστών	1.280	3,5%	1.113	1,9%
SUN MICROSYSTEMS	Σύμβαση Διανομής	Ολοκληρωμένες λύσεις πληροφορικής και υπηρεσίες	1.089	3,0%	179	0,3%
CHECK POINT	Επίσημη Διανομή στην Ελλάδα	Λογισμικό για ασφάλεια δικτύων (VPN & Firewalls)	349	1,0%	553	1,0%
VERISIGN	Affiliate για την Ελλάδα, την Κύπρο και τα Βαλκάνια. Μέλος του VeriSign Trust Network	Υπηρεσία υποδομής δημοσίου κλειδιού. Ψηφιακά πιστοποιητικά, Υπηρεσίες αρχής πιστοποίησης	644	1,8%	612	1,1%
Λοιποι Προμηθευτές			4.474	12,3%	2.979	5,2%
<b>Συνολικές Ετήσιες Αγορές</b>			<b>36.296</b>	<b>100%</b>	<b>57.498</b>	<b>100,0%</b>

Πηγή: Ο παραπάνω πίνακας έχει συνταχθεί από την Εταιρία και δεν έχει ελεγχθεί από Ορκωτό Ελεγκτή - Λογιστή.

Όπως προκύπτει από τον ανωτέρω πίνακα, ο κυριότερος προμηθευτής της Εταιρίας σε ενοποιημένο επίπεδο με ποσοστό 78,4% επί του συνόλου των αγορών κατά τη χρήση 2006 είναι η TOSHIBA (TOSHIBA Europe και TOSHIBA TGIS-TEC), ενώ το αντίστοιχο ποσοστό κατά το 2007 ανέρχεται σε 90,5%. Ενδεχόμενη διακοπή της συνεργασίας των θυγατρικών της Εταιρίας με τον όμιλο TOSHIBA θα έχει σημαντικές επιπτώσεις στο ενοποιημένο μικτό κέρδος της Εταιρίας (Βλέπε Παράγραφο «Εξάρτηση από Βασικούς Προμηθευτές και εν γένει προϊόντα τεχνολογίας»).

Η Κυκλοφοριακή Ταχύτητα των προμηθευτών για τις χρήσεις 2005, 2006 και 2007 με βάση τις οικονομικές καταστάσεις των αντίστοιχων χρήσεων που συντάχθηκαν σύμφωνα με τα ΔΛΠ διαμορφώθηκε σε 203, 120, 131 ημέρες αντίστοιχα. Η σημαντική μείωση από τις 203 στις 131 ημέρες, οφείλεται στην αποπληρωμή προμηθευτών που ήταν σε καθυστέρηση.

### 3.11 ΣΗΜΑΝΤΙΚΕΣ ΣΥΜΒΑΣΕΙΣ

Σύμφωνα με την Διοίκηση της Εταιρίας, πέραν των κατωτέρω περιγραφόμενων συμβάσεων δεν έχει συναφθεί καμία άλλη σύμβαση (εκτός από τις συμβάσεις που συνάπτονται στο σύνηθες πλαίσιο των δραστηριοτήτων) κατά τα τελευταία δύο έτη από τον Όμιλο INTEAL ή/και τις θυγατρικές αυτού εταιρίες, η οποία περιέχει διατάξεις δυνάμει των οποίων ο Όμιλος INTEAL ή/και οι θυγατρικές αυτού εταιρίες έχουν αναλάβει υποχρέωση ή δέσμευση που είναι σημαντική για αυτές.

Οι συμβάσεις αυτές συντάσσονται νόμιμα, υπογράφονται από αμφότερα τα μέρη και κατατίθενται κατά περίπτωση στις αρμόδιες Κρατικές Αρχές.

Η Διοίκηση της Εταιρίας δηλώνει ότι οι παρακάτω συμβάσεις έχουν συναφθεί με τους συνήθεις όρους της αγοράς και τα ποσά που αναφέρονται σε αυτές καταβάλλονται κανονικά.

Οι ενδοεταιρικές συμβάσεις έχουν επίσης συναφθεί με τους συνήθεις όρους αγοράς.

Παρακάτω παρατίθενται οι σημαντικότερες συμβάσεις που βρίσκονται σε ισχύ τα τελευταία δύο έτη μεταξύ των εταιριών του Ομίλου INTEAL και προμηθευτών, πελατών, εταιριών factoring και χρηματοπιστωτικών ιδρυμάτων.

### 3.11.1 Συμβάσεις με Προμηθευτές & Αντιπροσωπίες

#### **INTEAL ΗΛΕΚΤΡΟΝΙΚΗ – TOSHIBA Europe GmbH**

Η INTEAL ΗΛΕΚΤΡΟΝΙΚΗ έχει υπογράψει σύμβαση διανομής με την TOSHIBA EUROPE GmbH με την οποία συμφωνήθηκαν, μεταξύ άλλων, οι νέοι στόχοι, οι εκπώσεις, οι όροι μεταφοράς των προϊόντων, οι όροι πληρωμής κτλ. Η ανωτέρω σύμβαση ανανεώνεται κάθε τρεις (3) μήνες.

#### **MY MULTI SHOP – TOSHIBA TGIS**

Η MULTI SHOP ABEE έχει υπογράψει σύμβαση διανομής με την TOSHIBA TGIS - GmbH. Η εν λόγω σύμβαση υπογράφηκε την 1.10.1992 και προσδιορίζει μεταξύ άλλων τους όρους πληρωμής, τους στόχους, διάφορες εκπώσεις κτλ. Η ανωτέρω σύμβαση ανανεώνεται κάθε έτος.

#### **INTEAL ΗΛΕΚΤΡΟΝΙΚΗ & MY MULTI SHOP - SYNERGY A.E.**

Η INTEAL ΗΛΕΚΤΡΟΝΙΚΗ και η MY MULTI SHOP υπέγραψαν την 1 Ιανουαρίου 2006 συμβάσεις με την SYNERGY A.E., δυνάμει των οποίων η τελευταία αναλαμβάνει την υποχρέωση φύλαξης / αποθήκευσης των εμπορευμάτων των ως άνω δύο εταιρειών στις εγκαταστάσεις της (Ασπρόπυργος Αττικής, Θέση Λάκκο Καματερό) και τη διακίνηση των προϊόντων τους (μεταφορά και παράδοση) στους πελάτες της INTEAL ΗΛΕΚΤΡΟΝΙΚΗ και MY MULTI SHOP αντίστοιχα. Το ύψος των χρεώσεων έχει προσδιορισθεί σύμφωνα με τις ισχύουσες τιμές της αγοράς. Η διάρκεια των ανωτέρω συμβάσεων ορίσθηκε αρχικώς σε 24 μήνες αρχόμενη από 1.1.2006 και λήγουσα την 31.12.2007. Η ισχύς τους παρατάθηκε έως και την 31.12.2009.

#### **INTEAL ΗΛΕΚΤΡΟΝΙΚΗ, INTEAL ΣΥΣΤΗΜΑΤΑ & MY MULTI SHOP - Ελληνική Εταιρία Αξιοποίησης – Ανακύκλωσης Α.Ε.**

Οι θυγατρικές του Ομίλου εταιρίες, INTEAL ΗΛΕΚΤΡΟΝΙΚΗ, INTEAL ΣΥΣΤΗΜΑΤΑ και MY MULTI SHOP υπέγραψαν την 30.5.2005 σύμβαση συμμετοχής στο Σύστημα Συλλογικής Εναλλακτικής Διαχείρισης (ΣΣΕΔ – ΑΝΑΚΥΚΛΩΣΗ) της Ελληνικής Εταιρίας Αξιοποίησης – Ανακύκλωσης ΑΕ που αφορά την εναλλακτική διαχείριση των αποβλήτων συσκευασίας με βάση τις διατάξεις του Νόμου 2939/01. Η διάρκεια των συμβάσεων ορίζεται σε τρία έτη, αρχόμενη την 1.3.2003. Βάσει σχετικού όρους των συμβάσεων, η διάρκειά τους θα παρατείνεται αυτομάτως για διαδοχικές ετήσιες περιόδους εκτός και εάν έξι μήνες προ της λήξεως οποιοδήποτε από τα μέρη ειδοποιήσει εγγράφως το άλλο μέρος ότι δεν επιθυμεί την παράτασή της.

Η INTEAL ΗΛΕΚΤΡΟΝΙΚΗ και η MY MULTI SHOP υπέγραψαν την 15.5.2006 σύμβαση προσχώρησης στο Συλλογικό σύστημα εναλλακτικής Διαχείρισης Α.Η.Η.Ε, «ΑΝΑΚΥΚΛΩΣΗ ΣΥΣΚΕΥΩΝ ΑΝΩΝΥΜΗ ΕΤΑΙΡΕΙΑ». Η διάρκεια της σύμβασης συμφωνήθηκε για ένα έτος. Η εν λόγω σύμβαση θα ανανεώνεται αυτόματα ανά έτος, εκτός εάν οιοδήποτε μέρος γνωστοποιήσει εγγράφως στο άλλο καταγγελία της σύμβασης όχι αργότερα από δύο μήνες πριν τη λήξη της διάρκειας ισχύος της.

#### **ANTAKOM - VeriSign**

Με την από 31.3.2005 ανανέωση της σύμβασης της ANTAKOM με την εταιρεία VERISIGN, η τελευταία παραχώρησε στην ANTAKOM το δικαίωμα διανομής υπηρεσιών υποδομής δημοσίου κλειδιού, ψηφιακών πιστοποιητικών και υπηρεσιών αρχής πιστοποίησης στην Ελλάδα, την Κύπρο και τα Βαλκάνια. Η σύμβαση έχει τριετή διάρκεια και προσδιορίζει μεταξύ άλλων τους όρους πληρωμής, το minimum των αμοιβών, την χρέωση δικαιωμάτων, κλπ. Η ισχύς της σύμβασης λήγει στις 31.8.2008.

### 3.11.2 Συμβάσεις με Πελάτες & Αντιπροσώπους του Ομίλου INTEAL

#### **INTEAL ΣΥΣΤΗΜΑΤΑ – Δημόσιο & Εταιρίες Τηλεπικοινωνιών**

Στα πλαίσια των συνήθων εμπορικών της δραστηριοτήτων, η INTEAL ΣΥΣΤΗΜΑΤΑ έχει υπογράψει μια σειρά από συμβάσεις με το Δημόσιο, τράπεζες και εταιρίες τηλεπικοινωνιών.

Οι συμβάσεις αυτές αφορούν κατά κύριο λόγο την παροχή υπηρεσιών συντήρησης - υποστήριξης μηχανογραφικού εξοπλισμού και λογισμικού συστήματος κεντρικών εξυπηρετητών - servers ή windows (H/W) και λογισμικού, καθώς και συντήρησης – υποστήριξης υλικού προσωπικών υπολογιστών, εκτυπωτών, συσκευών αδιάλειπτου λειτουργίας και scanners. Η διάρκεια των συμβάσεων είναι συνήθως 12μηνη ή 3μηνη (με ρήτρα ανανέωσης στη λήξη τους) ενώ η αμοιβή για τις παρεχόμενες υπηρεσίες μπορεί να ανέλθει έως το



ποσό των € 200 χιλ. ανά πελάτη ανά έτος.

### **ANTAKOM – Ελληνικό Δημόσιο – χρηματοπιστωτικά ιδρύματα**

Στα πλαίσια των συνήθων εμπορικών της δραστηριοτήτων η ANTAKOM έχει υπογράψει μια σειρά από συμβάσεις με το Δημόσιο και τον ευρύτερο τραπεζικό τομέα.

Οι συμβάσεις αυτές αφορούν κυρίως την παροχή υπηρεσιών πιστοποίησης και ηλεκτρονικής υπογραφής καθώς και υπηρεσίες Ασφάλειας Πληροφοριακών Συστημάτων. Η διάρκεια των εν λόγω συμβάσεων μπορεί να ξεπεράσει τους 12 μήνες ενώ τα έσοδα από τις παρεχόμενες υπηρεσίες ενδεχομένως θα υπερβούν και το 1 εκ.. Ενδεικτικά αναφέρουμε τις παρακάτω δυο συμβάσεις:

- Σύμβαση μεταξύ της INFOQUEST AEBE και της ADACOM για το έργο της ΚτΠ Α.Ε << Μελέτη και Ανάπτυξη της Κεντρικής Διαδικτυακής Πύλης της Δημόσιας Διοίκησης για την πληροφόρηση & Ασφαλή Διεκπεραίωση Ηλεκτρονικών Συναλλαγών των Πολιτών/ Επιχειρήσεων>>. Η σύμβαση αφορά την παροχή υπηρεσιών ηλεκτρονικής υπογραφής για 300.000 Έλληνες πολίτες και επιχειρήσεις για συναλλαγές τους, με ηλεκτρονικές υπηρεσίες του Δημοσίου. Η συμφωνηθείσα αμοιβή ανέρχεται σε € 1.115 εκ. τον πρώτο χρόνο πλέον Φ.Π.Α και € 200.000 χιλ. ετησίως για την συντήρηση των υπηρεσιών. Η ισχύς της σύμβασης λήγει στις 31.12.2010
- Σύμβαση μεταξύ της ALPHA BANK και της ADACOM που αφορά την εγκατάσταση και υποστήριξη συστήματος ισχυρής αυθεντικοποίησης με κωδικό μιας χρήσης. Η σύμβαση υπογράφηκε την 16/05/2007. Το ύψος της αρχικώς συμφωνηθείσας αμοιβής είναι € 304.200. Έχουν γίνει συνεχείς επεκτάσεις τόσο για Ελλάδα όσο και για Κύπρο και Σκόπια, με αποτέλεσμα το συνολικό ύψος της αμοιβής να είναι περίπου € 1.000.000. Η διάρκεια ισχύος των αδειών χρήσης είναι 5ετής αρχόμενη από την ημερομηνία ενεργοποίησης τους.

### **ANTAKOM - ΚΟΙΝΩΝΙΑ ΤΗΣ ΠΛΗΡΟΦΟΡΙΑΣ Α.Ε.**

Η ένωση των εταιριών η οποία αποτελείται από τις εταιρείες ANTAKOM ΠΡΟΗΓΜΕΝΕΣ ΕΦΑΡΜΟΓΕΣ ΔΙΑΔΙΚΤΥΟΥ Α.Ε και ΟΤΕnet Α.Ε - ΟΤΕ ΑΕ υπέγραψε την 12 Οκτωβρίου 2004 σύμβαση με την εταιρεία «ΚΟΙΝΩΝΙΑ ΤΗΣ ΠΛΗΡΟΦΟΡΙΑΣ Α.Ε.» που αφορά στην εκτέλεση του υποέργου 9 του Εθνικού Δικτύου Δημόσιας Διοίκησης «ΣΥΖΕΥΞΙΣ». Με την σύμβαση αυτή η ένωση των εταιριών αναλαμβάνει τις ακόλουθες υποχρεώσεις:

- Να υλοποιήσει και να διαθέσει την απαιτούμενη υποδομή για την έκδοση Ψηφιακών Πιστοποιητικών για εξουσιοδοτημένους χρήστες.
- Να υλοποιήσει την Αρχή Πιστοποίησης (Certification Authority) και Αρχή εγγραφής (Registration Authority), μέσω της οποίας οι εξουσιοδοτημένοι διαχειριστές των φορέων θα εκδίδουν και θα διαχειρίζονται Ψηφιακά Πιστοποιητικά για τους χρήστες της Ελληνικής Δημόσιας Διοίκησης.
- Να λειτουργεί ως Πάροχος Υπηρεσιών Πιστοποίησης προς τις Αρχές Πιστοποίησης των φορέων μελών του «ΣΥΖΕΥΞΙΣ», σύμφωνα με το Προεδρικό διάταγμα 150/2001.

Επιπλέον, στην ως άνω σύμβαση καθορίζονται μεταξύ άλλων, λοιπές υποχρεώσεις της ένωσης των εταιριών, ο τρόπος εκτέλεσης της Σύμβασης, το χρονοδιάγραμμα και ο τρόπος πληρωμής. Η διάρκεια ισχύος της ως άνω σύμβασης λήγει την 31.12.2008 και ως αμοιβή για την εκτέλεση του σχετικού έργου η ένωση των εταιριών θα λάβει περίπου € 1.768 χιλ.

### **INTEAL ΗΛΕΚΤΡΟΝΙΚΗ – Αλυσίδες Λιανικής Πώλησης**

Η INTEAL ΗΛΕΚΤΡΟΝΙΚΗ στην αρχή κάθε έτους υπογράφει Ιδιωτικά Συμφωνητικά Εμπορικής Συνεργασίας με όλες τις μεγάλες αλυσίδες λιανικής με τις οποίες συνεργάζεται, καθώς και με όλους σχεδόν τους εξουσιοδοτημένους αντιπροσώπους της (dealers) στην Ελληνική επικράτεια. Στα συμφωνητικά αυτά προσδιορίζεται η εμπορική και τιμολογιακή πολιτική, ο τρόπος πληρωμής, οι στόχοι και διάφορα άλλα θέματα που αφορούν τον τομέα της τεχνικής υποστήριξης, την εξυπηρέτηση των πελατών, την συνδιαφήμιση κλπ.

#### **3.11.3 Συμβάσεις Πρακτορείας Επιχειρηματικών Απαιτήσεων (Factoring)**

Η Εταιρία υπέγραψε τα τέλη του 2002 σύμβαση factoring με την εταιρία ΚΥΠΡΟΥ FACTORS. Το όριο χρηματοδότησης ανέρχεται σε € 6 εκατ. Η προμήθεια διαχείρισης υπολογίζεται επί της αξίας των τιμολογίων

τα οποία αποστέλλονται κάθε μήνα στην ΚΥΠΡΟΥ FACTORS, ενώ ο τόκος υπολογίζεται με βάση το EURIBOR πλέον spread και νόμιμων επιβαρύνσεων. Ο κίνδυνος μη είσπραξης των απαιτήσεων παραμένει στην Εταιρία. Σε σχέση με τη δυνατότητα επέκτασης του ορίου χρηματοδότησης από την ΚΥΠΡΟΥ FACTORS, η σύμβαση δανείου που έχει υπογραφεί με την Τράπεζα CITIBANK περιλαμβάνει περιοριστικό όρο ως προς την επέκταση της χρηματοδότησης άνω των € 4 εκατ., του οποίου, ωστόσο, η CITIBANK δεν μπορεί να κάνει χρήση αν δεν συντρέχει σοβαρός λόγος. Η Εταιρία βρίσκεται σε διαπραγματεύσεις για την περαιτέρω επέκταση των ορίων. Ο Όμιλος INTEAL έχει συμβληθεί ως εγγυητής στην ανωτέρω σύμβαση δανείου.

#### 3.11.4 Τραπεζικός Δανεισμός

Η INTEAL ΗΛΕΚΤΡΟΝΙΚΗ υπέγραψε την 15 Μαΐου 2006 δανειακή σύμβαση με την τράπεζα CITIBANK με αντικείμενο τη χορήγηση δανείου ύψους € 2.398.737. Η πληρωμή του δανείου θα πραγματοποιηθεί σε 17 δόσεις έως και την 30.9.2010. Έκαστη δόση του ως άνω δανείου είναι τοκοχρεολυτική, πληρωτέα κάθε τρίμηνο και το επιτόκιο δανεισμού υπολογίζεται με βάση το EURIBOR πλέον spread και νόμιμων επιβαρύνσεων. Ο Όμιλος INTEAL έχει συμβληθεί ως εγγυητής στην ανωτέρω σύμβαση δανείου.

#### 4.8.5 Σύμβαση με ασφαλιστική εταιρία για την κάλυψη επισφαλών απαιτήσεων.

Η Εταιρία προέβει στην υπογραφή ασφαλιστικής σύμβασης, την 01/10/2007, με την ασφαλιστική εταιρία ATRADIUS, με αντικείμενο την ασφάλιση των απαιτήσεων της θυγατρικής της εταιρίας, Ιντεάλ Ηλεκτρονικής, έναντι ορισμένων πελατών της, ωστόσο, αυτή η ασφαλιστική κάλυψη αφορά τμήμα μόνο του συνολικού πιστωτικού κινδύνου που διατρέχει η Εταιρία. Η ισχύς της σύμβασης λήγει την 30/09/2008.

### **3.12 ΓΗΠΕΔΑ – ΟΙΚΟΠΕΔΑ – ΚΤΙΡΙΑΚΕΣ ΕΓΚΑΤΑΣΤΑΣΕΙΣ – ΜΗΧΑΝΟΛΟΓΙΚΟΣ ΕΞΟΠΛΙΣΜΟΣ - ΕΓΓΥΗΣΕΙΣ - ΕΜΠΡΑΓΜΑΤΕΣ ΑΣΦΑΛΕΙΣ**

#### 3.12.1 Γήπεδα - Οικόπεδα - Κτιριακές Εγκαταστάσεις

Τόσο ο Όμιλος INTEAL και οι συνδεδεμένες με αυτόν εταιρίες δε διαθέτουν ακίνητη περιουσία, γήπεδα, οικόπεδα και κτιριακές εγκαταστάσεις. Το σύνολο των εμπορικών και διοικητικών τους δραστηριοτήτων πραγματοποιείται στο κτίριο που μισθώνει η θυγατρική του Ομίλου εταιρία INTEAL ΣΥΣΤΗΜΑΤΑ στην οδό Κρέοντος 25, Σεπτόλια Αττικής (η εν λόγω εταιρία υπεκμισθώνει νομίμως τμήματα του ως άνω ακινήτου στις λοιπές εταιρίες του Ομίλου INTEAL, με τις οποίες και συστεγάζεται, και επιμερίζει ανάλογα τα μισθώματα και τις δαπάνες κοινοχρήστων). Η INTEAL ΣΥΣΤΗΜΑΤΑ επίσης υπεκμισθώνει νομίμως μέρος του 2<sup>ου</sup> ορόφου σε τρίτη εταιρία.

Τα μισθωμένα γραφεία έχουν εμβαδόν 5.500 τ.μ. και περιλαμβάνουν κτίριο 8 επιπέδων (2 υπόγεια, ισόγειο και 5 ορόφους), η δε διάρκεια της μίσθωσης λήγει την 22.5.2015. Εκμισθωτής του ακινήτου είναι η εταιρία ΔΙΕΘΝΗΣ ΕΝΔΥΜΑΤΩΝ Α.Ε.Ε.

Επιπλέον, η θυγατρική του Ομίλου εταιρία, ANTAKOM, υπέγραψε την 01/03/2004 σύμβαση υπομίσθωσης με την ΕΦΓ ΑΣΦΑΛΙΣΤΙΚΗ ΖΩΗΣ ΑΝΩΝΥΜΟΣ ΕΤΑΙΡΕΙΑ ΑΣΦΑΛΙΣΕΩΝ ΖΩΗΣ για τμήμα κτιρίου που βρίσκεται στην Λ. Συγγρού 190.

Επίσης, η MY MULTI SHOP υπέγραψε σύμβαση μίσθωσης την 1.1.2005 με τον κ. Αντώνιο Μπακούλη για ισόγειο κατάστημα που βρίσκεται στην Πάτρα (οδός Κανάρη & Μπουμπουλίνας), επιφάνειας 45 τ.μ. με πατάρι επιφάνειας 30 τ.μ. Η διάρκεια της μίσθωσης έχει συμφωνηθεί διετής, ωστόσο, δεδομένου ότι πρόκειται για εμπορική μίσθωση, εφαρμογή έχουν οι αναγκαστικού δικαίου διατάξεις του Π.Δ. 34/1995.

Το ύψος του μισθώματος και των τριών ως άνω ακινήτων έχει προσδιορισθεί σύμφωνα με τις ισχύουσες τιμές της αγοράς.

#### 3.12.2 Μηχανολογικός Εξοπλισμός

Με την επιφύλαξη όσων αναφέρονται στην παράγραφο <<Εξάρτηση από την ομαλή λειτουργία του Κέντρου Πιστοποίησης Ψηφιακών Υπογραφών της θυγατρικής εταιρίας ADACOM>> του παρόντος ο Όμιλος INTEAL και οι συνδεδεμένες με αυτόν εταιρίες δε διαθέτουν ιδιαίτερο μηχανολογικό εξοπλισμό εκτός από

ηλεκτρονικούς υπολογιστές και μηχανές γραφείου (φωτοαντιγραφικά, fax κλπ).

Επίσης, σύμφωνα με την Διοίκηση της Εταιρίας δεν υφίσταται καμιά περιβαλλοντολογικής σημασίας εκκρεμότητα ή εν γένει πτυχή που θα μπορούσε να επηρεάσει τη χρήση των ανωτέρω ενσώματων ακινητοποιήσεων (ιδιόκτητων ή μισθωμένων) εκ μέρους της Εταιρίας.

### 3.12.3 Ασφαλιστήρια Συμβόλαια

Πάγια πολιτική της Εταιρίας είναι να ασφαλίζει τα πάγια περιουσιακά της στοιχεία, ήτοι εμπορεύματα, εκμισθωμένα ακίνητα, χρήματα κ.α.. Ο Όμιλος INTEAL συνεργάζεται με τις ασφαλιστικές εταιρείες ΟΡΙΖΩΝ, ΕΘΝΙΚΗ, ΕΥΡΩΠΗ και INTERASCO. Τα παρακάτω αναφερόμενα ασφαλιστήρια συμβόλαια έχουν καταρτιστεί νόμιμα και ανανεώνονται κάθε έτος.

Τα ασφαλιστικά συμβόλαια καλύπτουν:

- Το 100% του κόστους κτήσης των εμπορευμάτων
- Το κόστος αντικατάστασης των πάγιων (έπιπλα, ηλεκτρονικών εξοπλισμός, ηλεκτρονικοί υπολογιστές)
- Το κόστος της αντικειμενικής αξίας του κτιρίου
- Το κόστος αντικατάστασης των εμπορευμάτων τρίτων τα οποία βρίσκονται για λόγους επισκευής στις εγκαταστάσεις της Εταιρίας
- Την απώλεια κερδών μέχρις ότου η Εταιρία εισπράξει τα οφειλόμενα από την ασφαλιστική εταιρία ποσά ή την υλική αποκατάσταση ενδεχόμενης ζημιάς ή την πλήρη επιχειρηματική επαναδραστηριοποίηση της Εταιρίας μετά από ενδεχόμενη ζημιά.

<b>ΚΛΑΔΟΣ ΜΕΤΑΦΟΡΩΝ - ΠΕΡΙΓΡΑΜΜΑ ΑΣΦΑΛΙΣΗΣ ΔΙΑΝΟΜΕΣ</b>				
<b>α/α</b>	<b>Εταιρία</b>	<b>Ανώτατο όριο φόρτωσης ανά μεταφορικό μέσο</b>	<b>Προβλεπόμενος ετήσιος κύκλος εργασιών</b>	<b>Απαλλαγές</b>
1	<b>ΟΜΙΛΟΣ IDEAL ΑΒΕΕΔΕΣ</b>	Δεν υπάρχει ασφαλιστήριο		
2	<b>IDEAL ΗΛΕΚΤΡΟΝΙΚΗ ΑΒΕΕ</b>	€ 1.500.000	€ 60.000.000	€ 2.500
3	<b>IDEAL ΣΥΣΤΗΜΑΤΑ ΑΒΕΕ</b>	€ 100.000	€ 4.500.000	€ 500
4	<b>MY MULTISHOP ΑΒΕΕ</b>	€ 300.000	€ 6.000.000	€ 500
5	<b>IDEAL ADACOM ΑΕ</b>	€ 300.000	€ 3.000.000	€ 500

ΟΜΙΛΟΣ IDEAL							
ΑΣΦΑΛΙΖΟΜΕΝΑ ΚΕΦΑΛΑΙΑ ΑΝΑ ΤΟΠΟΘΕΣΙΑ							
	Εταιρία		Ασπρόπυργος-Κακαβη	Σεπόλια	Καλλιθέα	Απώλεια Κερδών	Συνολικό Ασφαλιζόμενο Κεφάλαιο / Εταιρία
1	ΟΜΙΛΟΣ IDEAL ABEEDES	Εμπορεύματα				690.000	
		Πάγια (Επιπλα & ηλ. Εξ)		30.000			
		Πάγια (Η/Υ)		32.800			
		Κτίριο					
	<b>TOTAL</b>		<b>0</b>	<b>62.800</b>	<b>0</b>	<b>690.000</b>	<b>752.800</b>
2	ΗΛΕΚΤΡΟΝΙΚΗ ABEE	Εμπορεύματα & Ανταλλακτικά	8.000.000	400.000		4.460.000	
		Πάγια (Επιπλα & ηλ. Εξ)		30.000			
		Πάγια (Η/Υ)		46.830			
		Βελτιώσεις κτιρίου					
		Εμπορεύματα τρίτων στο service		150.000			
	<b>TOTAL</b>		<b>8.000.000</b>	<b>626.830</b>	<b>0</b>	<b>4.460.000</b>	<b>13.086.830</b>
3	IDEAL ΣΥΣΤΗΜΑΤΑ AEBE	Εμπορεύματα & Ανταλλακτικά		500.000		1.702.000	
		Πάγια (Επιπλα & ηλ. Εξ)		160.000			
		Πάγια (Η/Υ)					
		Κτίριο δ/λ ιδιοκτήτη		4.592.054			
		Εμπορεύματα τρίτων στο service		40.000			
	<b>TOTAL</b>		<b>0</b>	<b>5.292.054</b>	<b>0</b>	<b>1.702.000</b>	<b>6.994.054</b>
4	MY MULTISHOP ABEE	Μηχ/τα & Αναλώσιμα & Αντ/κα	800.000	700.000		1.458.000	
		Πάγια (Επιπλα & ηλ. Εξ)		100.000			
		Πάγια (Η/Υ)					
		Κτίριο					
		Εμπορεύματα τρίτων στο service		50.000			
	<b>TOTAL</b>		<b>800.000</b>	<b>850.000</b>	<b>0</b>	<b>1.458.000</b>	<b>3.108.000</b>
5	IDEAL ADACOM AE	Εμπορεύματα		700.000		1.385.000	
		Πάγια (Επιπλα & ηλ. Εξ)		40.000			
		Περιεχόμενο			60.000		
		Ηλεκτρομηχανολογικός εξοπλισμός κέντρου πιστοποίησης για έκδοση ψηφιακών πιστοποιητικών			500.000		
	<b>TOTAL</b>		<b>0</b>	<b>740.000</b>	<b>560.000</b>	<b>1.385.000</b>	<b>2.685.000</b>
	<b>TOTAL</b>		<b>8.800.000</b>	<b>7.571.684</b>	<b>560.000</b>	<b>9.695.000</b>	<b>26.626.684</b>

Πηγή: Ο παραπάνω πίνακας έχει συνταχθεί από την Εταιρία και δεν έχει ελεγχθεί από Ορκωτό Ελεγκτή - Λογιστή.

(1) Το ασφαλιστήριο συμβόλαιο αναφέρεται σε όλες τις εταιρίες του Ομίλου INTEAL. Για μεταφορές χρημάτων, το ασφαλιζόμενο ποσό ανέρχεται - σε € 30 χιλ. ως προς τα μετρητά και € 620 χιλ. ως προς επιταγές.

Η Εταιρία και οι θυγατρικές της έχουν ασφαλίσει τα μετρητά που φυλάσσονται στα ταμεία τους και τις επιταγές ποσού μέχρι € 5 εκ. για το ποσό των € 50 χιλ. και € 450 χιλ αντίστοιχα. (στις περιπτώσεις μεταφοράς χρημάτων, τα ασφαλισμένα ποσά ανέρχονται σε € 30 χιλ. και € 620 χιλ. αντίστοιχα). Επίσης, για μεγαλύτερη ασφάλεια των χρημάτων της Εταιρίας οι επιταγές διγραμμίζονται και σφραγίζονται μόνο για κατάθεση οπότε δεν μπορούν να εισπραχθούν αν δεν κατατεθούν σε λογαριασμό της Εταιρίας.

Η ADACOM διατηρεί σε ισχύ από τον Νοέμβριο 2003 ασφαλιστήριο συμβόλαιο με την εταιρεία CFC UNDERWRITING LTD και την ανασφαλιστική εταιρία UNDERWRITERS AT LLOYDS OF LONDON με αντικείμενο την ασφαλιστική της κάλυψη μέχρι του ποσού του € 1 εκατ. για την περίπτωση κατά την οποία η εταιρία ή στέλεχος της κληθεί μετά από δικαστική απόφαση να καταβάλει αποζημίωση για ευθύνες που

τυχόν προκύψουν από δόλιες ενέργειες (wrongful act) που έχει επιτελέσει ή ίδια ή άλλος για λογαριασμό της σχετικά πάντοτε με την εμπορική της δραστηριότητα.

Επιπλέον η Εταιρεία έχει συνάψει ασφαλιστήριο συμβόλαιο για αστική ευθύνη εργοδότη. Το εν λόγω συμβόλαιο περιλαμβάνει τα παρακάτω:

- ✓ Γενική αστική ευθύνη & αστική ευθύνη εργοδότη,
- ✓ Σωματικές βλάβες / θάνατος μέχρι € 500.000 - ανά άτομο,
- ✓ Υλικές ζημιές μέχρι € 200.000 - κατά ατύχημα,
- ✓ Ομαδικό ατύχημα μέχρι € 1.000.000,

Το αθροιστικό όριο ευθύνης για όλη τη διάρκεια ισχύος του ασφαλιστηρίου συμβολαίου ανέρχεται σε € 2.000.000.

- ✓ Αστική ευθύνη συνεπεία πυρκαγιάς,
- ✓ Υλικές ζημιές μέχρι € 200.000 - κατά ατύχημα,

Το αθροιστικό όριο ευθύνης για όλη τη διάρκεια ισχύος του ασφαλιστηρίου συμβολαίου ανέρχεται σε € 600.000. Εξαιρείται η αστική ευθύνη προϊόντος και επαγγελματική αστική ευθύνη

Η Εταιρία έχει προβεί στη σύναψη ασφαλιστηρίων συμβολαίων με στόχο τη μείωση διαφόρων κινδύνων και η Διοίκηση εκτιμά ότι τα πάγια περιουσιακά στοιχεία της Εταιρίας είναι επαρκώς ασφαλισμένα. Σε κάθε περίπτωση όμως δεν είναι δυνατόν να προβλεφθούν τυχόν παραλείψεις της Εταιρίας ή τρίτων (π.χ. συμβούλων μέσω των οποίων η Εταιρία σχεδιάζει και καλύπτει τον ασφαλιστικό της κίνδυνο) οι οποίες μπορεί να οδηγήσουν σε ενεργοποίηση των ρητρών των ασφαλιστηρίων συμβολαίων που αφορούν στην καταβολή αποζημιώσεων και την απαλλαγή των ασφαλιστικών εταιριών από την υποχρέωση καταβολής αποζημίωσης (Βλέπε παρ. Κίνδυνος από τη μη επαρκή ασφάλιση των πάγιων και λοιπών περιουσιακών στοιχείων της Εταιρείας).

### 3.12.4 Εμπράγματα Βάρη και Εγγυήσεις

Έως και την 31.12.2007, δεν υφίστανται εμπράγματα βάρη (προσημειώσεις – υποθήκες) επί των πάγιων περιουσιακών στοιχείων της Εταιρίας και των θυγατρικών της.

Ο βασικός μέτοχος της Εταιρίας, THRUSH INVESTMENT HOLDINGS Ltd., έχει εκδώσει εγγυητικές επιστολές υπέρ των προμηθευτών TOSHIBA EUROPE και TOSHIBA TGIS, ύψους € 2,4 και € 0,6 εκατ. για την υποστήριξη της πιστωτικής πολιτικής των εν λόγω εταιριών προς τις θυγατρικές INTEAL ΗΛΕΚΤΡΟΝΙΚΗ και MY MULTI SHOP αντίστοιχα. Οι εν λόγω εγγυητικές εκδίδονται από το 2003 και ανανεώνονται ανά τρίμηνο. Η THRUSH INVESTMENT HOLDINGS Ltd. δε δεσμεύεται για τη διατήρηση των ανωτέρω εγγυήσεων και ως εκ τούτου δύναται να τις αποσύρει χωρίς προειδοποίηση.

Η εταιρεία έχει εγγυηθεί γραπτώς έναντι των τραπεζών, για τις θυγατρικές της εταιρείες, τόσο για την σύναψη των δανειακών συμβάσεων όσο και για την έκδοση εγγυητικών επιστολών εν ονόματι των θυγατρικών της, ότι σε περίπτωση αδυναμίας αυτών στην εκπλήρωση των όρων των συμβάσεων και των εγγυήσεων αναλαμβάνει την κάλυψη των υποχρεώσεων. Στο τέλος της χρήσης το ύψος αυτών των δεσμεύσεων αναλύεται στον παρακάτω πίνακα:

<b>Εγγυήσεις της Εταιρείας για τις θυγατρικές έναντι τραπεζών</b>		
<b>ΓΙΑ ΤΗΝ ΕΤΑΙΡΕΙΑ</b>	<b>ΔΑΝΕΙΑ</b>	<b>Ε/Ε</b>
INTEAL ΗΛΕΚΤΡΟΝΙΚΗ	5.433	106
INTEAL ΣΥΣΤΗΜΑΤΑ		868
MY MULTI SHOP		298
ADACOM		154
<b>Σύνολο:</b>	<b>5.433</b>	<b>1.426</b>

Πηγή: Δημοσιευμένες και Ελεγμένες Οικονομικές Καταστάσεις της χρήσης 2007 με βάση τα ΔΛΠ

Πέραν των ανωτέρω δεν έχουν εκδοθεί άλλες εγγυητικές επιστολές για την Εταιρία ή τις θυγατρικές της.

### 3.13 ΕΠΕΝΔΥΣΕΙΣ ΟΜΙΛΟΥ INTEAL

#### 3.13.1 Επενδύσεις (Προσθήκες) Περιόδου 2005 - 31.03.2008

Κατά την περίοδο 2005 - 31.03.2008, οι προσθήκες των ύψους € 946 χιλ. όπως εμφανίζονται στον πιο κάτω πίνακα αναλύονται ως εξής:

- ✓ Ο Όμιλος INTEAL και οι συνδεδεμένες με αυτόν εταιρίες πραγματοποίησε επενδύσεις για αναβάθμιση της υποδομής του Κέντρου Πιστοποίησης του λογισμικού της Verisign καθώς και για λοιπές εφαρμογές πληροφορικής ύψους περίπου € 277 χιλ.
- ✓ Επιπλέον, ο Όμιλος INTEAL προχώρησε σε σύναψη συμβάσεων για ενοικίαση εμπορευμάτων, λοιπές παγιοποιήσεις και αγορές ηλεκτρονικών υπολογιστών (hardware) συνολικού ύψους € 669 χιλ. περίπου.

Επενδύσεις Περιόδου 2005 - 31.03.2008						
(σε χιλ. €)	2005	2006	2007	01.01.2008 31.03.2008	Σύνολο	(%)
<b>A. Άυλα περιουσιακά στοιχεία</b>						
Λογισμικά προγράμματα & άδειες χρήσης λογισμικού	133	63	79	2	277	29,3%
<b>B. Ενσώματες Ακίνητοποιήσεις</b>						
Μηχανήματα & Λοιπός Μηχ/κός Εξοπλισμός	0	170	0	0	170	18,0%
Μεταφορικά Μέσα	0	0	46	0	46	4,9%
Έπιπλα & Λοιπός Εξοπλισμός	133	0	222	98	453	47,9%
<b>Σύνολο Ενσώματων Ακίνητοποιήσεων</b>	<b>133</b>	<b>170</b>	<b>268</b>	<b>98</b>	<b>669</b>	<b>70,7%</b>
<b>Γενικό Σύνολο (A) + (B)</b>	<b>266</b>	<b>233</b>	<b>347</b>	<b>100</b>	<b>946</b>	<b>100%</b>

Πηγή: Ο παραπάνω πίνακας έχει συνταχθεί από την Εταιρία και δεν έχει ελεγχθεί από Ορκωτό Ελεγκτή - Λογιστή.

Σημείωση: Οι επενδύσεις των χρήσεων 2004, 2005, 2006, 2007 και 01.01.2008-31.03.2008 προκύπτουν από τις οικονομικές καταστάσεις με βάση τα ΔΛΠ.

Από τις συνολικές επενδύσεις της περιόδου 2005 – 31.03.2008, ποσό € 110 χιλ. ( 11,6 % των συνολικών επενδύσεων της περιόδου) χρησιμοποιήθηκε από την INTEAL ΣΥΣΤΗΜΑΤΑ και αφορούσε κυρίως σε παγιοποίηση εμπορευμάτων, αγορά νέων ηλεκτρονικών υπολογιστών και αγορά εξοπλισμού πληροφορικής προς ενοικίαση σε πελάτες. Η ANTAKOM άντλησε € 325 χιλ. ( 34,4 % των συνολικών επενδύσεων της περιόδου) οι οποίες αφορούσαν κυρίως σε αναβάθμιση της υποδομής του Κέντρου Πιστοποίησης του λογισμικού της VeriSign. Η MY MULTI SHOP άντλησε € 120 χιλ.( 12,7 % των συνολικών επενδύσεων της περιόδου) οι οποίες αφορούσαν κυρίως σε εκμίσθωση φωτοαντιγραφικών σε πελάτες.

Όσον αφορά τον Όμιλο INTEAL, οι επενδύσεις της ως άνω περιόδου ανήλθαν σε € 354 χιλ., εκ των οποίων το μεγαλύτερο μέρος αφορούσε σε αγορά και εγκατάσταση του λογισμικού mySAP.

Η κατανομή των επενδύσεων στις εταιρίες του Ομίλου για την περίοδο 2005 – 31.03.2008 παρουσιάζεται στον παρακάτω πίνακα.

Κατανομή Επενδύσεων στις Εταιρίες του Ομίλου 2005 - 31.03.2008						
(σε χιλ. €)	2005	2006	2007	01.01.2008 31.03.2008	Σύνολο	(%)
INTEAL ΗΛΕΚΤΡΟΝΙΚΗ	9	3	5	10	27	2,9%
INTEAL ΣΥΣΤΗΜΑΤΑ	34	65	9	1	110	11,6%
MY MULTI SHOP	16	27	72	5	120	12,7%
ANTAKOM	67	112	139	7	325	34,4%
SPACERPHONE	10	0	0	0	10	1,1%
ΟΜΙΛΟΣ INTEAL	130	26	121	77	354	37,4%
<b>Σύνολο Επενδύσεων</b>	<b>266</b>	<b>233</b>	<b>347</b>	<b>100</b>	<b>946</b>	<b>100%</b>

Πηγή: Ο παραπάνω πίνακας έχει συνταχθεί από την Εταιρία και δεν έχει ελεγχθεί από Ορκωτό Ελεγκτή - Λογιστή.

Σημείωση: Οι επενδύσεις της χρήσης 2005, 2006, 2007, 01.01.2008-31.03.2008 προκύπτουν από τις οικονομικές καταστάσεις με βάση τα ΔΛΠ.

### 3.13.2 Συμμετοχές σε Εταιρίες του Ομίλου Περιόδου 2005 – 2007 & 31.03.2008

Κατά την περίοδο 2005 – 2007 31.03.2008, ο Όμιλος INTEAL συμμετείχε σε αυξήσεις κεφαλαίου στις θυγατρικές του εταιρίες ύψους € 55,8 εκατ. με στόχο την ενίσχυση των ιδίων κεφαλαίων των εν λόγω θυγατρικών. Η ανάλυση των συμμετοχών αυτών παρουσιάζεται στον παρακάτω πίνακα.

Συμμετοχές σε Θυγατρικές Εταιρίες Περιόδου 2005 - 31.03.2008					
(σε € εκατ.)	2005	2006	2007	01.01.2008 31.03.2008	Σύνολο
INTEAL ΗΛΕΚΤΡΟΝΙΚΗ	0,0	24,2	0,0	0,0	24,2
INTEAL ΣΥΣΤΗΜΑΤΑ	0,0	15,8	0,0	0,0	15,8
MY MULTI SHOP	0,0	4,0	0,0	0,0	4,0
ANTAKOM	0,0	11,8	0,0	0,0	11,8
<b>Σύνολο</b>	<b>0,0</b>	<b>55,8</b>	<b>0,0</b>	<b>0,0</b>	<b>55,8</b>

Πηγή: Πίνακας Διάθεσης Αντληθέντων Κεφαλαίων ,Ελεγμένη από Ορκωτό Ελεγκτή Λογιστή 2006.

Η αύξηση μετοχικού κεφαλαίου των θυγατρικών του Ομίλου εταιριών της χρήσεως 2006, ύψους € 55,8 εκ όπως αναλύεται στον ως άνω πίνακα, περιλαμβάνει μέρος των κεφαλαίων τα οποία προήλθαν από την αύξηση του μετοχικού κεφαλαίου με καταβολή μετρητών του Ομίλου Ιντεάλ που αποφάσισε η από 17.3.2006 Β' Επαναληπτική Έκτακτη Γενική Συνέλευση των μετόχων της Εταιρίας.

### 3.13.3 Τρέχουσες και Σκοπούμενες Επενδύσεις

Η Εταιρία δεν έχει σε εξέλιξη κάποιο πρόγραμμα επενδύσεων.

### 3.13.4 Χρήση των αντληθέντων κεφαλαίων της από 10.12.2007 Ά Επαναληπτικής Έκτακτης Γενικής Συνέλευσης

Στην παράγραφο 4.5 του παρόντος Ενημερωτικού Δελτίου παρατίθεται αναλυτικά η σκοπούμενη χρήση των κεφαλαίων που θα αντληθούν από την αύξηση του μετοχικού κεφαλαίου με καταβολή μετρητών που αποφάσισε η από 10.12.2007 Ά Επαναληπτική Έκτακτη Γενική Συνέλευση των μετόχων της Εταιρίας.

## 3.14 ΟΡΓΑΝΩΤΙΚΗ ΔΙΑΦΘΟΡΣΗ ΟΜΙΛΟΥ INTEAL

Η Διοίκηση της Εταιρίας κατά τη διάρκεια των τελευταίων τεσσάρων ετών, στα πλαίσια του περιορισμού των λειτουργικών εξόδων και με στόχο την αντιστροφή της πτωτικής πορείας των εσόδων και κερδών της Εταιρίας, προέβη σε μια σειρά από στρατηγικές κινήσεις οι οποίες περιλαμβάνουν μεταξύ άλλων συγχωνεύσεις θυγατρικών και πώληση συμμετοχών σε τρίτες εταιρίες. Κατά την 31.03.2008, ο Όμιλος INTEAL αποτελείται πλέον από τέσσερις θυγατρικές εταιρίες, τις INTEAL ΗΛΕΚΤΡΟΝΙΚΗ ΑΒΕΕ, INTEAL ΣΥΣΤΗΜΑΤΑ ΑΕΒΕ, MY MULTI SHOP ΑΒΕΕ και ADACOM Α.Ε., μέσω των οποίων πραγματοποιεί τις δραστηριότητες του.

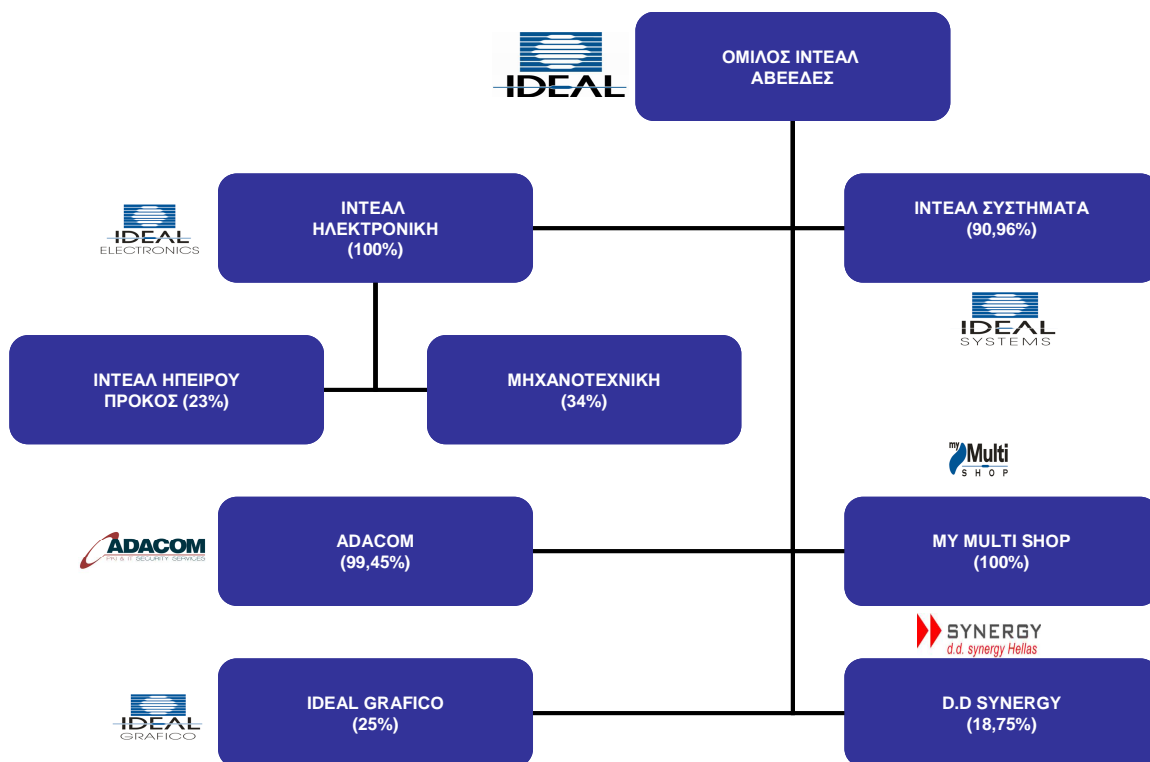

Πηγή: Όμιλος INTEAL

Με βάση τις δημοσιευμένες και επισκοπημένες ενοποιημένες οικονομικές καταστάσεις της 31.03.2008, οι εταιρίες INTEAL ΗΛΕΚΤΡΟΝΙΚΗ ΑΒΕΕ, INTEAL ΣΥΣΤΗΜΑΤΑ ΑΕΒΕ, MY MULTI SHOP ΑΒΕΕ και ADACOM Α.Ε. έχουν ενοποιηθεί με τη μέθοδο της ολικής ενοποίησης ενώ η IDEAL GRAFICO έχει ενοποιηθεί με τη μέθοδο της Καθαρής Θέσης. Η εταιρία D.D SYNERGY Α.Ε. δεν ενοποιείται στις οικονομικές καταστάσεις αλλά απεικονίζεται ως συμμετοχή διαθέσιμη για πώληση.

### 3.15 ΠΛΗΡΟΦΟΡΙΕΣ ΣΧΕΤΙΚΑ ΜΕ ΤΙΣ ΣΥΜΜΕΤΟΧΕΣ ΤΟΥ ΟΜΙΛΟΥ INTEAL

Πέραν των εταιριών που αναφέρονται στον κατωτέρω πίνακα, ο Όμιλος INTEAL δε συμμετέχει (κατά πλειοψηφία ή μειοψηφία) σε επιχειρήσεις ή εταιρίες οποιασδήποτε νομικής μορφής, δεν τελεί υπό ενιαία διεύθυνση ή κοινή διοίκηση με άλλη επιχείρηση ούτε έχει συνάψει συμβάσεις ελέγχου πλειοψηφίας ή διορισμού οργάνων τρίτων εταιριών, οι οποίες έχουν δραστηριότητα.



ΕΤΑΙΡΕΙΑ	ΜΕΘΟΔΟΣ ΕΝΟΠΟΙΗΣΗΣ	ΠΟΣΟΣΤΟ	ΠΟΣΟΣΤΟ	ΠΟΣΟΣΤΟ
		ΣΥΜ/ΧΗΣ 31/03/2007	ΣΥΜ/ΧΗΣ 31/12/2007	ΣΥΜ/ΧΗΣ 31/03/2008
<b>Μητρική</b>				
ΟΜΙΛΟΣ ΙΝΤΕΑΛ Α.Β.Ε.Ε.Δ.Ε.Σ.	-	-	-	-
<b>Θυγατρικές</b>				
ΙΝΤΕΑΛ ΗΛΕΚΤΡΟΝΙΚΗ Α.Β.Ε.Ε.	Ολική ενοποίηση	100%	100%	100%
ΙΝΤΕΑΛ ΣΥΣΤΗΜΑΤΑ Α.Ε.Β.Ε.	Ολική ενοποίηση	90,96%	90,96%	90,96%
ΜΥ ΜULTI SHOP Α.Β.Ε.Ε.	Ολική ενοποίηση	100%	100%	100%
ΑΔΑCΟΜ Α.Ε.	Ολική ενοποίηση	99,45%	99,45%	99,45%
ΙDΕΑL GLOBAL LTD	Καθαρή Θέση	50,00%	50,00%	50,00%
ΙDΕΑL GΡΑFΙCΟ LTD	Καθαρή Θέση	25,00%	25,00%	25,00%
<b>Συγγενείς &amp; Κοινοπραξίες</b>				
ΠΡΟΚΟΣ ΑΕΒΕ-ΙΝΤΕΑΛ ΗΠΕΙΡΟΥ	Καθαρή Θέση	26,00%	26,00%	26,00%
ΜΗΧΑΝΟΤΕΧΝΙΚΗ ΑΕ	Καθαρή Θέση	34,00%	34,00%	34,00%
ΣΥΜΒΟΥΛΟΙ ΔΙΚΤΥΩΝ ΑΕ	Καθαρή Θέση	42,75%	42,75%	42,75%
CAR PARK ΚΟΙΝ/ΞΙΑ ΣΥΣΤ. ΔΗΜ.ΚΑΤΕΡΙΝΗΣ	Καθαρή Θέση	18,19%	18,19%	18,19%

Πηγή: Οικονομικές καταστάσεις περιόδου 01.01.2008-31.03.2008 οι οποίες έχουν επισκοπηθεί από Ορκωτό Ελεγκτή - Λογιστή σύμφωνα με τα Δ.Π.Χ.Π

Σημείωση: Τυχόν αποκλίσεις από τις δημοσιευμένες οικονομικές καταστάσεις οφείλονται σε στρογγυλοποιήσεις

Από τις συμμετοχές του Ομίλου ΙΝΤΕΑΛ που παρουσιάζονται στο διάγραμμα της ενότητας 3.14 ανωτέρω, οι άμεσες ή έμμεσες συμμετοχές του Ομίλου ΙΝΤΕΑΛ η λογιστική αξία (book value) των οποίων αντιπροσωπεύει ποσοστό τουλάχιστον 10% των ιδίων κεφαλαίων της Εταιρίας ή συμβάλλει κατά ποσοστό 10% τουλάχιστον στα καθαρά κέρδη ή τις ζημίες της Εταιρίας ή η λογιστική αξία (book value) των οποίων αντιπροσωπεύει ποσοστό τουλάχιστον 10% της ενοποιημένης καθαρής θέσης ή συμβάλλει κατά ποσοστό 10% τουλάχιστον στα ενοποιημένα καθαρά κέρδη ή ζημίες της Εταιρίας κατά την 31.03.2008 είναι κατά δήλωση του νομίμου εκπροσώπου του Ομίλου ΙΝΤΕΑΛ οι εξής εταιρίες:

- ✓ ΙΝΤΕΑΛ ΗΛΕΚΤΡΟΝΙΚΗ Α.Β.Ε.Ε.,
- ✓ ΙΝΤΕΑΛ ΣΥΣΤΗΜΑΤΑ ΤΡΑΠΕΖΙΚΩΝ ΕΜΠΟΡΙΚΩΝ ΕΦΑΡΜΟΓΩΝ Α.Ε.Β.Ε,
- ✓ ΜΥ ΜULTI SHOP ΗΛΕΚΤΡΟΝΙΚΑ - ΑΝΑΛΩΣΙΜΑ Α.Β.Ε.Ε και
- ✓ ΑΝΤΑΚΟΜ - ΠΡΟΗΓΜΕΝΕΣ ΕΦΑΡΜΟΓΕΣ ΔΙΑΔΙΚΤΥΟΥ Α.Ε.

Η Εταιρία κατέχει συμμετοχές και σε άλλες εταιρίες το σύνολο των οποίων έχει διαγραφεί και ως εκ τούτου δεν εμφανίζεται στο λογαριασμό «Συμμετοχές» των οικονομικών καταστάσεων της Εταιρίας την 31.03.2008. Οι εταιρίες αυτές, από όσο είναι σε θέση να γνωρίζει η Διοίκηση του Ομίλου ΙΝΤΕΑΛ, βρίσκονται σε διαδικασία εκκαθάρισης, πτώχευσης ή πλήρους αδράνειας ή σε άλλο παρόμοιο καθεστώς. Αναλυτικός πίνακας των εταιριών αυτών παρατίθεται αμέσως κατωτέρω. Η ευθύνη της Εταιρίας περιορίζεται μεν κατ' αρχήν στην αξία της συμμετοχής της, πρέπει όμως να σημειωθεί ότι υφίσταται κίνδυνος να υπάρξουν μελλοντικά νομικές διεκδικήσεις από προμηθευτές, πελάτες, μετόχους ή και τρίτους κατά της Εταιρίας λόγω της συμμετοχής της σε αυτές της εταιρίες. Μέχρι σήμερα δεν έχει υπάρξει καμία επίσημη διεκδίκηση, ούτε οποιαδήποτε άλλη όχληση.

				31/3/2008		
Μητρική	Συμμετοχή	Νομική Μορφή	%	Αξία κτήσης	Πρόβλεψη	Στάδιο <sup>(1)</sup>
Όμιλος Ιντεάλ	ΙDΕΑL GLOBAL LTD	ΕΠΕ	50%	185.766	(185.766)	Αδράνεια
Όμιλος Ιντεάλ	ΙΝΤΕΑΛ ΕΝΤΡΟΠΙΑ	ΑΕ	19%	434.380	(434.380)	Αδράνεια
Ι. Ηλεκτρονική	ΜΗΧΑΝΟΤΕΧΝΙΚΗ	ΑΕ	34%	223.695	(223.695)	Εκκαθάριση
Ι. Ηλεκτρονική	ΠΑΡΚΟ ΑΚΡΟΠΟΛΙΣ	ΑΕ	0%	15.587	(15.587)	Αδράνεια
Ι. Συστήματα	ΣΥΜΒΟΥΛΟΙ ΔΙΚΤΥΩΝ	ΑΕ	47%	137.931	(137.931)	Πτώχευση
Ι. Συστήματα	ΔΙΑΧ. ΑΝΑΠΤ. ΤΕΧΝ. ΚΡΗΤΗΣ Α.Ε	ΑΕ	3%	5.869	(5.869)	Αδράνεια
Ι. Συστήματα	CAR PARK ΚΟΙΝ/ΞΙΑ ΣΥΣΤ. ΔΗΜ. ΚΑΤΕΡΙΝΗΣ	ΚΟΙΝ/ΞΙΑ	20%	14.674	(14.674)	Αδράνεια
<b>Σύνολο</b>				<b>794.207</b>	<b>(794.207)</b>	

Πηγή: Όμιλος ΙΝΤΕΑΛ

1) Οι ως άνω πληροφορίες βασίζονται σε στοιχεία που έχει συλλέξει η Εταιρία, ορισμένες δε εξ αυτών, ιδίως όσες αναφέρονται σε σχέση με το

καθεστώς υπό το οποίο τελεί εκάστη εταιρία ενδέχεται να έχουν τροποποιηθεί με αποφάσεις, ως προς τις οποίες δεν έχουν ολοκληρωθεί ακόμη οι διατυπώσεις δημοσιότητας που προβλέπει ο Κ.Ν. 2190/1920, ως εκ τούτου, η Εταιρία δεν έχει λάβει γνώση. Σε κάθε περίπτωση η Εταιρία καταβάλλει κάθε δυνατή προσπάθεια για τη συγκέντρωση επαρκών στοιχείων ως προς τις εταιρίες που περιλαμβάνονται στον ως άνω πίνακα, και στο μετοχικό κεφάλαιο των οποίων συμμετέχει, προκειμένου να είναι σε θέση να αποφανθεί για την τύχη των εν λόγω συμμετοχών της.

Οι προβλέψεις που περιέχονται στον ως άνω πίνακα σχετικά με την πλήρη διαγραφή των συμμετοχών έχουν πραγματοποιηθεί μέχρι και τη χρήση του 2003. Λόγω της διαγραφής τους και της έλλειψης στοιχείων, οι ως άνω συμμετοχές δεν έχουν ενοποιηθεί τουλάχιστον τα τελευταία πέντε (5) έτη, με βάση τις πληροφορίες που έχει συλλέξει η Εταιρία .

Το 2005 η Εταιρία προχώρησε στην πώληση του πακέτου μετοχών της θυγατρικής της εταιρίας IDEAL GRAFICO, που αντιστοιχούσε σε ποσοστό 75% του μετοχικού κεφαλαίου της πωληθείσας, σε κυπριακή εταιρία. Το τίμημα της πώλησης συμφωνήθηκε να καταβληθεί σε δόσεις, και ήδη μέρος αυτού έχει εισπραχθεί από την Εταιρία, ενώ το υπόλοιπο, που ανέρχεται σε ποσό περίπου € 0,4 εκατ., αναμένεται να εισπραχθεί εντός των επόμενων ετών. Η Εταιρία έχει προβεί σε πρόβλεψη σε σχέση με τον κίνδυνο μη είσπραξης του υπολοίπου τιμήματος, ο οποίος συνίσταται αποκλειστικά σε απώλεια μελλοντικής ταμειακής ωφέλειας, ενώ τα αποτελέσματα και τα ίδια κεφάλαια δεν αναμένεται να επηρεαστούν.

Η εταιρεία ΣΥΜΒΟΥΛΟΙ ΔΙΚΤΥΩΝ ΑΕ συμμετοχή της εταιρείας INTEAL ΣΥΣΤΗΜΑΤΑ ΑΕΒΕ κατά 47% έχει κηρυχθεί σε πτώχευση από 14/1/2005 με την υπ' αριθ.40/140105 Απόφαση του Πολυμελούς Πρωτοδικείου Αθηνών. Στις ενοποιημένες οικονομικές καταστάσεις του ομίλου είναι πλήρως απομειωμένη.

Η Κοινοπραξία CAR PARK Συστημάτων Δήμου Κατερίνης βρίσκεται σε αδράνεια μετά την ολοκλήρωση του αναληφθέντος έργου και έπεται να διαλυθεί. Στις ενοποιημένες οικονομικές καταστάσεις του ομίλου είναι πλήρως απομειωμένη. Η Εταιρεία συμμετέχει στην κοινοπραξία μέσω της συγγενούς εταιρείας Ι Συστήματα η οποία κατέχει 20%.

Την 28/02/2007, η εταιρεία ΜΥ MULTI ABEE προέβη στην οριστική διαγραφή της συμμετοχής στην εταιρεία ΦΩΤΕΚ Α.Ε., καθώς αυτή διεγράφη από το Μητρώο Ανωνύμων εταιρειών (ΦΕΚ 11670/9-10-2005) λόγω παρέλευσης της δεκαετούς προθεσμίας για την ολοκλήρωση της διαδικασίας εκκαθάρισης. Η εταιρεία δεν είχε δραστηριότητα επί σειρά ετών και ως εκ τούτου δεν παρουσιάζεται στις οικονομικές καταστάσεις σύμφωνα με το ΔΠΧΠ 5 ως «Διακοπέισα δραστηριότητα». Η εταιρεία ήταν πλήρως απομειωμένη, οπότε δεν υπήρξε καμία επίδραση στις οικονομικές καταστάσεις.

Η εταιρεία TELNET Α.Ε. διεγράφη από τις συμμετοχές της εταιρείας την 28/2/2007 κατόπιν και της διαγραφής της από το Μητρώο ανωνύμων εταιρειών λόγω αδράνειας της από το 1992. Στις ενοποιημένες οικονομικές καταστάσεις του ομίλου ήταν πλήρως απομειωμένη, οπότε δεν υπήρξε καμία επίδραση στις οικονομικές καταστάσεις.

### 3.15.1 Θυγατρικές Εταιρίες

#### 3.15.1.1 INTEAL ΗΛΕΚΤΡΟΝΙΚΗ Α.Β.Ε.Ε.

Η INTEAL ΗΛΕΚΤΡΟΝΙΚΗ Α.Β.Ε.Ε. με διακριτικό τίτλο «IDEAL ELECTRONICS» ιδρύθηκε το 1978 και η διάρκειά της λήγει την 31.12.2050. Η έδρα της βρίσκεται στα Σεπόλια Αττικής, στο Δήμο Αθηναίων, οδός Κρέοντος, αρ. 25, Τ.Κ. 104 42.

Σκοπός της εταιρίας είναι κυρίως η εμπορία και υποστήριξη φορητών ηλεκτρονικών υπολογιστών και προβολικών συστημάτων της TOSHIBA καθώς και λοιπών αξεσουάρ και προϊόντων πληροφορικής.

Το μετοχικό κεφάλαιο της εταιρίας κατά την 31.12.2007 ανερχόταν σε € 86.520, διαιρούμενο σε 288.401 ονομαστικές μετοχές ονομαστικής αξίας € 0,30 η κάθε μια.

Η σύνθεση του μετοχικού κεφαλαίου της εταιρίας έχει ως ακολούθως:

<b>Μέτοχος</b>	<b>Ποσοστό Συμμετοχής</b>
Όμιλος INTEAL	100,0%
<b>Σύνολο</b>	<b>100,0%</b>

Πηγή: Όμιλος INTEAL

Κάθε μετοχή της Εταιρίας παρέχει στον κάτοχό της δικαίωμα μίας ψήφου.

Κατά την 31.12.2007, η αξία κτήσης της INTEAL ΗΛΕΚΤΡΟΝΙΚΗ Α.Β.Ε.Ε. στα βιβλία του Ομίλου ανερχόταν σε € 39.272 χιλ. Η Διοίκηση της Εταιρίας έχει σχηματίσει πρόβλεψη για απομείωση της αξίας της συμμετοχής κατά € 36.433 χιλ. και υπολειπόμενη αξία € 2.839 χιλ.

Η εταιρία διοικείται από 4μελές Διοικητικό Συμβούλιο το οποίο συγκροτήθηκε σε σώμα κατά τη συνεδρίαση της 20.06.2008 και του οποίου η θητεία λήγει την 20.6.2013. Το Διοικητικό Συμβούλιο της INTEAL ΗΛΕΚΤΡΟΝΙΚΗ απαρτίζεται από τους:

<b>Όνοματεπώνυμο</b>	<b>Θέση</b>
Ασημιάδης Σάββας	Πρόεδρος
Σαμουήλ Δαυίδ	Αντιπρόεδρος & Δ/νων Σύμβουλος
Γιαμάκης Νίνος	Μέλος
Αλημπέρτη Θεοδώρα	Μέλος

Πηγή: Όμιλος INTEAL

Η εταιρία συμμετέχει με ποσοστό 23% στο μετοχικό κεφάλαιο της εταιρίας «INTEAL ΗΠΕΙΡΟΥ-ΠΡΟΚΟΣ Α.Ε.Β.Ε.», ο σκοπός της οποίας συνίσταται στην πώληση προϊόντων χάρτου ειδών γραφείου, ειδών σχεδίου καθώς και μηχανών γραφείων και καταστημάτων ηλεκτρονικού εξοπλισμού τηλεφώνων. Η INTEAL ΗΛΕΚΤΡΟΝΙΚΗ έχει σχηματίσει πρόβλεψη για υποτίμηση του συνόλου της αξίας της εν λόγω συμμετοχής.

Επίσης, η εταιρία συμμετέχει με ποσοστό 34% στο μετοχικό κεφάλαιο της εταιρίας «ΜΗΧΑΝΟΤΕΧΝΙΚΗ Α.Β.Ε.Ε ο σκοπός της οποίας συνίσταται στη δημιουργία οργανωμένου εμπορικού δικτύου αντιπροσώπων και την παροχή ολοκληρωμένων λύσεων στην ευρύτερη περιοχή της Κρήτης. Η εν λόγω εταιρία περιήλθε σε εκκαθάριση εντός του 2007. Η INTEAL ΗΛΕΚΤΡΟΝΙΚΗ έχει σχηματίσει πρόβλεψη για υποτίμηση του συνόλου της αξίας της εν λόγω συμμετοχής.

Τα συνοπτικά οικονομικά στοιχεία της INTEAL ΗΛΕΚΤΡΟΝΙΚΗ Α.Β.Ε.Ε. για τις χρήσεις 2005, 2006 και 2007 με βάση τα ΔΛΠ, παρουσιάζονται στους παρακάτω πίνακες :

<b>Συνοπτικά Στοιχεία Ισολογισμού</b>			
<b>(σε χιλ. €)</b>	<b>31.12.2005</b>	<b>31.12.2006</b>	<b>31.12.2007</b>
Μη Κυκλοφ. Περιουσιακά Στοιχεία	25	26	24
Αποθέματα	5.363	2.803	5.316
Απαιτήσεις	12.951	17.167	22.231
Λοιποί Χρεώστες	569	347	647
Διαθέσιμα	844	648	720
<b>ΣΥΝΟΛΟ ΕΝΕΡΓΗΤΙΚΟΥ</b>	<b>19.752</b>	<b>20.991</b>	<b>28.938</b>
Μετοχικό Κεφάλαιο	13.072	87	87
<b>Σύνολο Ιδίων Κεφαλαίων</b>	<b>(22.377)</b>	<b>2.237</b>	<b>2.619</b>
Μακροπρόθεσμες τραπεζικές υποχρεώσεις	-	1.466	933
Προβλέψεις για κινδύνους	740	617	1.169
Τραπεζικές υποχρεώσεις	25.814	4.307	4.500
Προμηθευτές	12.791	10.616	17.479
Υποχρεώσεις από Φόρους - Τέλη	402	1.272	1.004
Ασφαλιστικοί Οργανισμοί	26	26	29
Λοιπές Βραχ. Υποχρεώσεις	2.357	450	1.205
<b>ΣΥΝΟΛΟ ΠΑΘΗΤΙΚΟΥ</b>	<b>19.752</b>	<b>20.991</b>	<b>28.938</b>

Πηγή: Δημοσιευμένες και Ελεγμένες Οικονομικές Καταστάσεις της χρήσης 2005, 2006, 2007 με βάση τα ΔΛΠ  
Σημείωση: Τυχόν αποκλίσεις από τις δημοσιευμένες οικονομικές καταστάσεις οφείλονται σε στρογγυλοποιήσεις

<b>Συνοπτικά Στοιχεία Αποτελεσμάτων</b>			
<b>(σε χιλ. €)</b>	<b>31.12.2005</b>	<b>31.12.2006</b>	<b>31.12.2007</b>
Έσοδα Πωλήσεων	19.950	29.304	51.221
Μικτός Κέρδος	2.366	2.332	3.333
Κέρδη προ φόρων, Τόκων & αποσβέσεων	587	750	925
Κέρδη μετά Φόρων	228	345	382

Πηγή: Δημοσιευμένες και Ελεγμένες Οικονομικές Καταστάσεις της χρήσης 2005, 2006 και 2007 με βάση τα ΔΛΠ  
Σημείωση: Τυχόν αποκλίσεις από τις δημοσιευμένες οικονομικές καταστάσεις οφείλονται σε στρογγυλοποιήσεις.

Κατά την χρήση 2007, η INTEAL ΗΛΕΚΤΡΟΝΙΚΗ πραγματοποίησε συνολικές πωλήσεις ύψους € 51.221 χιλ. οι οποίες οδήγησαν σε οριακά θετικά Κέρδη μετά Φόρων. Η INTEAL ΗΛΕΚΤΡΟΝΙΚΗ Α.Β.Ε.Ε. περιλαμβάνεται στις ενοποιημένες οικονομικές καταστάσεις του Ομίλου INTEAL της 31.12.2005, 31.12.2006, 31.12.2007 και της 31.03.2008 με τη μέθοδο της ολικής ενοποίησης.

### 3.15.1.2 INTEAL ΣΥΣΤΗΜΑΤΑ ΤΡΑΠΕΖΙΚΩΝ ΕΜΠΟΡΙΚΩΝ ΕΦΑΡΜΟΓΩΝ Α.Ε.Β.Ε.

Η INTEAL ΣΥΣΤΗΜΑΤΑ ΤΡΑΠΕΖΙΚΩΝ ΕΜΠΟΡΙΚΩΝ ΕΦΑΡΜΟΓΩΝ Α.Ε.Β.Ε. με διακριτικό τίτλο «IDEAL SYSTEMS» ιδρύθηκε το 1982 και η διάρκειά της λήγει την 31.12.2090. Η έδρα της βρίσκεται στα Σεπόλια Αττικής, στο Δήμο Αθηναίων, οδός Κρέοντος, αρ. 25, Τ.Κ. 104 42. Η εταιρία αναλαμβάνει έργα πληροφορικής.

Το μετοχικό κεφάλαιο της εταιρίας κατά την 31.12.2007 ανερχόταν σε € 146.187,90 διαιρούμενο σε 487.293 ονομαστικές μετοχές ονομαστικής αξίας € 0,30 η κάθε μια.

Η σύνθεση του μετοχικού κεφαλαίου της εταιρίας την 31.12.2007 έχει ως ακολούθως:

<b>Μέτοχος</b>	<b>Ποσοστό συμμετοχής</b>
Όμιλος INTEAL	90,96%
ALC NOVELLE Investments Ltd.	9,04%
<b>Σύνολο</b>	<b>100,0%</b>

Πηγή: Όμιλος INTEAL

Κάθε μετοχή της Εταιρίας παρέχει στον κάτοχό της δικαίωμα μίας ψήφου.

Κατά την 31.12.2007, η αξία κτήσης της INTEAL ΣΥΣΤΗΜΑΤΑ ΤΡΑΠΕΖΙΚΩΝ ΕΜΠΟΡΙΚΩΝ ΕΦΑΡΜΟΓΩΝ Α.Ε.Β.Ε. στα βιβλία της Εταιρίας ανερχόταν σε € 28.269 χιλ. Η Διοίκηση της Εταιρίας έχει σχηματίσει πρόβλεψη για απομείωση της αξίας της συμμετοχής κατά € 27.976 χιλ. και υπολειπόμενη αξία € 293 χιλ..

Η εταιρία διοικείται από 4μελές Διοικητικό Συμβούλιο το οποίο συγκροτήθηκε σε σώμα κατά τη συνεδρίαση της 23.06.2008 και η θητεία του οποίου λήγει την 23.6.2010. Το Διοικητικό Συμβούλιο της INTEAL ΣΥΣΤΗΜΑΤΑ απαρτίζεται από τους:

<b>Όνοματεπώνυμο</b>	<b>Θέση</b>
Ασημιάδης Σάββας	Πρόεδρος
Σαμουήλ Δαυίδ	Αντιπρόεδρος & Δ/νων Σύμβουλος
Γιαμάκης Νίνος	Γραμματέας
Αλυσανδράτος Διονύσιος	Μέλος

Πηγή: Όμιλος INTEAL

Στις δημοσιευμένες οικονομικές καταστάσεις έως την 31/12/2005 η εταιρία D.D. SYNERGY HELLAS AE στην οποία ο Όμιλος Ιντεάλ συμμετέχει με ποσοστό 18.75% παρουσιαζόταν ως έμμεση συμμετοχή μέσω της θυγατρικής της εταιρίας Ι Συστήματα. Με 31/12/2006, η θυγατρική εμφανίζεται ως άμεση συμμετοχή του Ομίλου Ιντεάλ, ο οποίος είχε υπογράψει και την οριστική σύμβαση συμμετοχής στην αύξηση του μετοχικού κεφαλαίου της εταιρίας D.D. SYNERGY HELLAS AE με καταβολή μετρητών, και συγκεκριμένα ποσού (150.000.000 δρχ) ήτοι € 440.205,42 την 3/7/2001 με απόκτηση 600 κοινών ονομαστικών μετά ψήφου μετοχών, οι οποίες αντιστοιχούν σε ποσοστό 18,75%.

Επίσης, η INTEAL ΣΥΣΤΗΜΑΤΑ συμμετέχει με ποσοστό 47% στο μετοχικό κεφάλαιο της εταιρίας «ΣΥΜΒΟΥΛΟΙ ΔΙΚΤΥΩΝ Α.Ε.», η οποία κηρύχθηκε σε πτώχευση με την υπ' αριθ. 40/140105 Αποφ. του Πρωτοδικείου Αθηνών (Αρ.Μερ.27614), ως εκ τούτου, έχει γίνει πλήρης διαγραφή της εν λόγω συμμετοχής.

Τα συνοπτικά οικονομικά στοιχεία της εταιρίας για τις χρήσεις 2005, 2006 και 2007 με βάση τα ΔΛΠ, παρουσιάζονται στους παρακάτω πίνακες:

<b>Συνοπτικά Στοιχεία Ισολογισμού</b>			
(σε χιλ. €)	<b>31.12.2005</b>	<b>31.12.2006</b>	<b>31.12.2007</b>
Μη Κυκλοφ. Περιουσιακά Στοιχεία	249	274	122
Αποθέματα	730	340	150
Απαιτήσεις	4.366	4.812	3.420
Λοιποί Χρεώστες	543	345	302
Διαθέσιμα	334	173	243
<b>ΣΥΝΟΛΟ ΕΝΕΡΓΗΤΙΚΟΥ</b>	<b>6.222</b>	<b>5.944</b>	<b>4.237</b>
Μετοχικό Κεφάλαιο	9.307	146	146
<b>Σύνολο Ιδίων Κεφαλαίων</b>	<b>(14.188)</b>	<b>914</b>	<b>921</b>
Προβλέψεις για κινδύνους	2.053	1.445	321
Τραπεζικές υποχρεώσεις	8.649	0	0
Προμηθευτές	5.888	2.534	2.057
Υποχρεώσεις από Φόρους - Τέλη	149	158	66
Ασφαλιστικοί Οργανισμοί	68	68	62
Λοιπές Βραχ. Υποχρεώσεις	3.603	825	810
<b>ΣΥΝΟΛΟ ΠΑΘΗΤΙΚΟΥ</b>	<b>6.222</b>	<b>5.944</b>	<b>4.237</b>

Πηγή: Δημοσιευμένες και Ελεγμένες Οικονομικές Καταστάσεις της χρήσης 2005, 2006 και 2007 με βάση τα ΔΛΠ  
Σημείωση: Τυχόν αποκλίσεις από τις δημοσιευμένες οικονομικές καταστάσεις οφείλονται σε στρογγυλοποιήσεις.

<b>Συνοπτικά Στοιχεία Αποτελεσμάτων</b>			
(σε χιλ. €)	<b>31.12.2005</b>	<b>31.12.2006</b>	<b>31.12.2007</b>
Έσοδα Πωλήσεων	9.082	6.810	4.438
Μικτός Κέρδος	3.438	2.624	2.122
Κέρδη προ φόρων, Τόκων & αποσβέσει	273	(601)	58
Κέρδη μετά Φόρων	98	(658)	7

Πηγή: Δημοσιευμένες και Ελεγμένες Οικονομικές Καταστάσεις της χρήσης 2005, 2006 και 2007 με βάση τα ΔΛΠ  
Σημείωση: Τυχόν αποκλίσεις από τις δημοσιευμένες οικονομικές καταστάσεις οφείλονται σε στρογγυλοποιήσεις.

Την χρήση 2007, η INTEAL ΣΥΣΤΗΜΑΤΑ ΑΕΒΕ πραγματοποίησε συνολικές πωλήσεις ύψους € 4.438 χιλ. οι οποίες οδήγησαν σε οριακός θετικά αποτελέσματα.

Η INTEAL ΣΥΣΤΗΜΑΤΑ ΤΡΑΠΕΖΙΚΩΝ ΕΜΠΟΡΙΚΩΝ ΕΦΑΡΜΟΓΩΝ Α.Ε.Β.Ε. περιλαμβάνεται στις ενοποιημένες οικονομικές καταστάσεις του Ομίλου INTEAL της 31.12.2005, 31.12.2006, 31.12.2007 και της 31.03.2008 με τη μέθοδο της ολικής ενοποίησης.

### 3.15.1.3 ΜΥ MULTI SHOP ΗΛΕΚΤΡΟΝΙΚΑ - ΑΝΑΛΩΣΙΜΑ Α.Β.Ε.Ε.

Η εταιρία IMTEC Α.Ε. ιδρύθηκε το 1989. Το 1991 εξαγοράστηκε από τον Όμιλο INTEAL ενώ το 2000 μετονομάστηκε σε ΜΥ MULTI SHOP ΗΛΕΚΤΡΟΝΙΚΑ - ΑΝΑΛΩΣΙΜΑ Α.Β.Ε.Ε.» με διακριτικό τίτλο «ΜΥ MULTI SHOP». Η διάρκεια της εταιρίας λήγει την 31.12.2039 και η έδρα της βρίσκεται στα Σεπόλια Αττικής, στο Δήμο Αθηναίων, στην οδό Κρέοντος, αρ. 25, Τ.Κ. 104 42.

Η ΜΥ MULTI SHOP έχει αναλάβει την πώληση και υποστήριξη των μηχανών γραφείου (φωτοαντιγραφικά, fax, πολύ-μηχανήματα) του οίκου TOSHIBA στην Ελλάδα. Παράλληλα, εμπορεύεται διάφορα αναλώσιμα υλικά.

Το μετοχικό κεφάλαιο της εταιρίας κατά την 31.12.2007 ανερχόταν σε € 93.342, διαιρούμενο σε 233.354

ονομαστικές μετοχές ονομαστικής αξίας € 0,40 η κάθε μια.

Η σύνθεση του μετοχικού κεφαλαίου της εταιρίας έχει ως ακολούθως:

<b>Μέτοχος</b>	<b>Ποσοστό Συμμετοχής</b>
Όμιλος INTEAL	100,0%
<b>Σύνολο</b>	<b>100,0%</b>

Πηγή: Όμιλος INTEAL

Κάθε μετοχή της Εταιρίας παρέχει στον κάτοχό της δικαίωμα μίας ψήφου.

Κατά την 31.12.2007, η αξία κτήσης της MY MULTI SHOP ΗΛΕΚΤΡΟΝΙΚΑ - ΑΝΑΛΩΣΙΜΑ Α.Β.Ε.Ε. στα βιβλία του Ομίλου INTEAL ανερχόταν σε € 5.805 χιλ., ενώ η Διοίκηση του Ομίλου έχει σχηματίσει πρόβλεψη για απομείωση της αξίας της συμμετοχής κατά € 4.689 χιλ. και υπολειπόμενη αξία € 1.116 χιλ..

Η εταιρία διοικείται από 4μελές Διοικητικό Συμβούλιο το οποίο συγκροτήθηκε σε σώμα κατά τη συνεδρίαση της 20.9.2004, και η θητεία του οποίου λήγει την 20.9.2009. Το Διοικητικό Συμβούλιο της MY MULTI SHOP απαρτίζεται από τους:

<b>Όνοματεπώνυμο</b>	<b>Θέση</b>
Ασημαδης Σάββας	Πρόεδρος
Σαμουήλ Δαυίδ	Αντιπρόεδρος & Δ/νων Σύμβουλος
Γιαμάκης Νίνος	Μέλος
Αλημπέρτη Θεοδώρα	Μέλος

Πηγή: Όμιλος INTEAL

Η εταιρία δεν έχει συμμετοχές σε τρίτες εταιρίες.

Τα συνοπτικά οικονομικά στοιχεία της εταιρίας για τις χρήσεις 2005 , 2006 και 2007 με βάση τα ΔΛΠ, παρουσιάζονται στους παρακάτω πίνακες:

<b>Συνοπτικά Στοιχεία Ισολογισμού</b>			
(σε χιλ. €)	31.12.2005	31.12.2006	31.12.2007
Μη Κυκλοφ. Περιουσιακά Στοιχεία	10	24	58
Αποθέματα	245	632	460
Απαιτήσεις	2.170	2.666	2.932
Λοιποί Χρεώστες	208	185	358
Διαθέσιμα	187	283	293
<b>ΣΥΝΟΛΟ ΕΝΕΡΓΗΤΙΚΟΥ</b>	<b>2.820</b>	<b>3.789</b>	<b>4.101</b>
Μετοχικό Κεφάλαιο	1.540	93	93
<b>Σύνολο Ιδίων Κεφαλαίων</b>	<b>(2.858)</b>	<b>1.111</b>	<b>1.115</b>
Προβλέψεις για κινδύνους	877	628	736
Τραπεζικές υποχρεώσεις	868	0	0
Προμηθευτές	2.390	1.846	1.887
Υποχρεώσεις από Φόρους - Τέλη	71	14	88
Ασφαλιστικοί Οργανισμοί	35	33	37
Λοιπές Βραχ. Υποχρεώσεις	1.437	158	239
<b>ΣΥΝΟΛΟ ΠΑΘΗΤΙΚΟΥ</b>	<b>2.820</b>	<b>3.789</b>	<b>4.101</b>

Πηγή: Δημοσιευμένες και Ελεγμένες Οικονομικές Καταστάσεις της χρήσης 2005, 2006 και 2007 με βάση τα ΔΛΠ  
 Σημείωση: Τυχόν αποκλίσεις από τις δημοσιευμένες οικονομικές καταστάσεις οφείλονται σε στρογγυλοποιήσεις  
 (1): Η μεταβολή στα Ίδια Κεφάλαια της εταιρίας οφείλεται εν μέρει στην απορρόφηση της MEDITERRANEAN ADVANCED SYSTEMS από την MY MULTISHOP.

<b>Συνοπτικά Στοιχεία Αποτελεσμάτων</b>			
(σε χιλ. €)	31.12.2005	31.12.2006	31.12.2007
Έσοδα Πωλήσεων	3.962	3.996	5.528
Μικτός Κέρδος	1.351	1.329	1.701
Κέρδη προ φόρων, Τόκων & αποσβέσε	(157)	16	30
Κέρδη μετά Φόρων	(140)	2	3

Πηγή: Δημοσιευμένες και Ελεγμένες Οικονομικές Καταστάσεις της χρήσης 2005, 2006 και 2007 με βάση τα ΔΛΠ  
 Σημείωση: Τυχόν αποκλίσεις από τις δημοσιευμένες οικονομικές καταστάσεις οφείλονται σε στρογγυλοποιήσεις.

Την χρήση 1.1- 31.12.2007, η MY MULTI SHOP πραγματοποίησε συνολικές πωλήσεις ύψους περίπου € 5,5 εκατ. οι οποίες οδήγησαν σε οριακά κέρδη μετά Φόρων.

Η MY MULTI SHOP ΗΛΕΚΤΡΟΝΙΚΑ - ΑΝΑΛΩΣΙΜΑ Α.Β.Ε.Ε. περιλαμβάνεται στις ενοποιημένες οικονομικές καταστάσεις του Ομίλου INTEAL της 31.12.2005, 31.12.2006, 31.12.2007 και της 31.03.2008 με τη μέθοδο της ολικής ενοποίησης.

#### 3.15.1.4 ANΤAKOM - ΠΡΟΗΓΜΕΝΕΣ ΕΦΑΡΜΟΓΕΣ ΔΙΑΔΙΚΤΥΟΥ Α.Ε.

Η ANΤAKOM - ΠΡΟΗΓΜΕΝΕΣ ΕΦΑΡΜΟΓΕΣ ΔΙΑΔΙΚΤΥΟΥ Α.Ε. με διακριτικό τίτλο «ADACOM» ιδρύθηκε το 1999 και η διάρκειά της έχει ορισθεί σε 99 έτη. Η έδρα της βρίσκεται στα Σεπόλια Αττικής, στο Δήμο Αθηναίων, οδός Κρέοντος, αρ. 25, Τ.Κ. 104 42.

Μέσω της ANΤAKOM, ο Όμιλος INTEAL δραστηριοποιείται στον τομέα πιστοποίησης και ασφάλειας πληροφοριακών συστημάτων. Η ADACOM προσφέρει ένα ευρύ φάσμα υπηρεσιών μέσα από τις συνεργασίες που έχει αναπτύξει με κορυφαίους κατασκευαστές όπως η VeriSign, Check Point και ST Incard. Η ADACOM ακολουθεί τα ελληνικά, ευρωπαϊκά και διεθνή πρότυπα και είναι πιστοποιημένη κατά ISO 9001:2000.



Στον τομέα της παροχής υπηρεσιών ψηφιακής ασφάλειας, η ADACOM παρέχει υπηρεσίες Πιστοποίησης / Υποδομής Δημοσίου Κλειδιού (Public Key Infrastructure) στην Ελλάδα και τα Βαλκάνια με αντικείμενο την κρυπτογράφηση και την διασφάλιση μέσω της ηλεκτρονικής υπογραφής κάθε μορφής ηλεκτρονικής συναλλαγής. Η ADACOM συμμετέχει ως affiliate στο έμπιστο δίκτυο της VeriSign (VTN - VeriSign Trust Network).

Σημειώνεται ότι η VeriSign είναι ηγέτιδα εταιρία στην παγκόσμια αγορά ηλεκτρονικής ασφάλειας και τα προϊόντα της είναι ενσωματωμένα σε όλους τους γνωστούς web browsers και προγράμματα email.

Στην Ελλάδα, η συγκεκριμένη αγορά βρίσκεται σε αρχικό στάδιο ανάπτυξης και απαιτεί συνεχείς επενδύσεις σε τεχνολογία, υποδομές καθώς και διαχείριση πολύπλοκων και ευαίσθητων έργων.

Το μετοχικό κεφάλαιο της ANTAKOM κατά την 31.12.2007 ανερχόταν σε € 176.594, διαιρούμενο σε 588.646 ονομαστικές μετοχές ονομαστικής αξίας € 0,30 η κάθε μια.

Η σύνθεση του μετοχικού κεφαλαίου της εταιρίας, μετά τις δύο ολοκληρωθείσες αυξήσεις κεφαλαίου οι οποίες πραγματοποιήθηκαν το 2006, και την εξαγορά από τον Όμιλο INTEAL του ποσοστού συμμετοχής της Thrush Inv. στο μετοχικό κεφάλαιο της ANTAKOM την 10.11.2006, έχει ως ακολούθως:

<b>Μέτοχος</b>	<b>Ποσοστό συμμετοχής</b>
Όμιλος INTEAL	99,45%
Τριαντόπουλος Βασίλειος	0,55%
<b>Σύνολο</b>	<b>100,0%</b>

Πηγή: Όμιλος INTEAL

Κάθε μετοχή της Εταιρίας παρέχει στον κάτοχό της δικαίωμα μίας ψήφου.

Κατά την 31.12.2007, η αξία κτήσης της ANTAKOM - ΠΡΟΗΓΜΕΝΕΣ ΕΦΑΡΜΟΓΕΣ ΔΙΑΔΙΚΤΥΟΥ Α.Ε. στα βιβλία της Εταιρίας ανερχόταν σε € 19.199 χιλ. ενώ η Διοίκηση του Ομίλου INTEAL έχει σχηματίσει πρόβλεψη για απομείωση της αξίας της συμμετοχής κατά € 18.631 χιλ. και υπολειπόμενη αξία € 568 χιλ..

Η εταιρία διοικείται από 4μελές Διοικητικό Συμβούλιο το οποίο συγκροτήθηκε σε σώμα κατά τη συνεδρίαση της 5.7.2004 και η θητεία του οποίου λήγει την 5.7.2009. Το Διοικητικό Συμβούλιο της ADACOM απαρτίζεται από τους:

<b>Όνοματεπώνυμο</b>	<b>Θέση</b>
Ασημιάδης Σάββας	Πρόεδρος
Σαμουήλ Δαυίδ	Αντιπρόεδρος & Δ/ων Σύμβουλος
Γιαμάκης Νίνος	Μέλος
Βασιλειάδης Παναγιώτης	Μέλος

Πηγή: Όμιλος INTEAL

Η ANTAKOM δεν έχει συμμετοχές σε άλλες εταιρίες.

Τα συνοπτικά οικονομικά στοιχεία της εταιρίας για τις χρήσεις 2005, 2006 και 2007 με βάση τα ΔΛΠ, παρουσιάζονται στους παρακάτω πίνακες:

<b>Συνοπτικά Στοιχεία Ισολογισμού</b>			
<b>(σε χιλ. €)</b>	<b>31.12.2005</b>	<b>31.12.2006</b>	<b>31.12.2007</b>
Μη Κυκλοφ. Περιουσιακά Στοιχεία	35	22	205
Αποθέματα	241	441	452
Απαιτήσεις	1.106	1.637	2.456
Λοιποί Χρεώστες	1.234	395	683
Διαθέσιμα	279	361	335
<b>ΣΥΝΟΛΟ ΕΝΕΡΓΗΤΙΚΟΥ</b>	<b>2.895</b>	<b>2.856</b>	<b>4.130</b>
Μετοχικό Κεφάλαιο	11.614	177	177
<b>Σύνολο Ιδίων Κεφαλαίων</b>	<b>(1.986)</b>	<b>668</b>	<b>598</b>
Προβλέψεις για κινδύνους	515	232	222
Τραπεζικές υποχρεώσεις	1.463	0	0
Προμηθευτές	1.670	1.161	2.216
Υποχρεώσεις από Φόρους - Τέλη	48	43	89
Ασφαλιστικοί Οργανισμοί	20	25	34
Λοιπές Βραχ. Υποχρεώσεις	1.164	728	970
<b>ΣΥΝΟΛΟ ΠΑΘΗΤΙΚΟΥ</b>	<b>2.895</b>	<b>2.856</b>	<b>4.130</b>

Πηγή: Δημοσιευμένες και Ελεγμένες Οικονομικές Καταστάσεις της χρήσης 2005, 2006 και 2007 με βάση τα ΔΛΠ  
 Σημείωση: Τυχόν αποκλίσεις από τις δημοσιευμένες οικονομικές καταστάσεις οφείλονται σε στρογγυλοποιήσεις  
 (1): Η μεταβολή στα Ίδια Κεφάλαια της εταιρίας οφείλεται εν μέρει στην απορρόφηση της IDEAL SOLUTIONS από την ANTAKOM.

<b>Συνοπτικά Στοιχεία Αποτελεσμάτων</b>			
<b>(σε χιλ. €)</b>	<b>31.12.2005</b>	<b>31.12.2006</b>	<b>31.12.2007</b>
Έσοδα Πωλήσεων	2.208	3.700	3.551
Μικτός Κέρδος	834	1.346	1.381
Κέρδη προ φόρων, Τόκων & αποσβέσεων	89	184	18
Κέρδη μετά Φόρων	93	191	(69)

Πηγή: Δημοσιευμένες και Ελεγμένες Οικονομικές Καταστάσεις της χρήσης 2005, 2006 και 2007 με βάση τα ΔΛΠ  
 Σημείωση: Τυχόν αποκλίσεις από τις δημοσιευμένες οικονομικές καταστάσεις οφείλονται σε στρογγυλοποιήσεις.

Την χρήση 1.1- 31.12.2007, η ANTAKOM πραγματοποίησε συνολικές πωλήσεις ύψους περίπου € 3,5 εκατ. οι οποίες οδήγησαν σε ζημιές μετά Φόρων και δικαιωμάτων μειοψηφίας.

Η ANTAKOM - ΠΡΟΗΓΜΕΝΕΣ ΕΦΑΡΜΟΓΕΣ ΔΙΑΔΙΚΤΥΟΥ Α.Ε. περιλαμβάνεται στις ενοποιημένες οικονομικές καταστάσεις του Ομίλου INTEAL της 31.12.2005, 31.12.2006, 31.12.2007 και της 31.03.2008 με τη μέθοδο της ολικής ενοποίησης.

### 3.16 ΕΝΟΠΟΙΗΜΕΝΕΣ ΧΡΗΜΑΤΟΟΙΚΟΝΟΜΙΚΕΣ ΠΛΗΡΟΦΟΡΙΕΣ ΧΡΗΣΕΩΝ 2005-2006-2007 ΒΑΣΕΙ ΤΩΝ ΔΙΕΘΝΩΝ ΠΡΟΤΥΠΩΝ ΧΡΗΜΑΤΟΟΙΚΟΝΟΜΙΚΗΣ ΠΛΗΡΟΦΟΡΗΣΗΣ (Δ.Π.Χ.Π.)

#### 3.16.1 Γνωστοποίηση Συγκριτικών αναμορφώσεων

Στην παρουσίαση των συγκριτικών στοιχείων του Ισολογισμού του Ομίλου και της εταιρείας έγινε ανακατάταξη κονδυλίου, για την ορθότερη εναρμόνιση με τα Δ.Π.Χ.Π. Συγκεκριμένα, έχει γίνει αναδιατύπωση του λογαριασμού των Αποθεματικών με μεταφορά μέρους αυτών στα Αποτελέσματα Εις Νέον και αντίστοιχη μεταβολή του κονδυλίου την 31/12/2006. Για την πληρέστερη ενημέρωση των επενδυτών στο παρόν ενημερωτικό δελτίο παρουσιάζονται τα τροποποιημένα στοιχεία.

Αναλυτική αναφορά γίνεται στον παρακάτω πίνακα.

	Αποδιδόμενα στους μετόχους της μητρικής				Ποσά για Α.Μ.Κ.	Σύνολο	Δικαιώματα μειωφίας	Σύνολο Καθαρής Θέσης
	Μετοχικό Κεφάλαιο	Αποθεματικό υπέρ το άρτιο	Λοιπά Αποθεματικά	Αποτ/τα εις νέον				
<b>Ο ΟΜΙΛΟΣ</b>								
Υπόλοιπο κατά την 1η Ιανουαρίου 2006	15.175	42.078	(2.726)	(103.922)	14.210	(35.184)	0	(35.184)
ΑΝΑΔΙΑΤΥΠΩΣΗ Ι.Κ.-ΑΠΟΘΕΜΑΤΙΚΩΝ			3.344	(3.344)		0		
Υπόλοιπο κατά την 1η Ιανουαρίου 2006	15.175	42.078	618	(107.266)	14.210	(35.184)	0	(35.184)
Υπόλοιπο κατά την 1η Ιανουαρίου 2007	4.079	91.739	(2.963)	(88.999)		3.856	85	3.941
ΑΝΑΔΙΑΤΥΠΩΣΗ Ι.Κ.-ΑΠΟΘΕΜΑΤΙΚΩΝ			3.344	(3.344)		0		
Υπόλοιπο κατά την 1η Ιανουαρίου 2007	4.079	91.739	380	(92.343)		3.856	85	3.941
<b>Η ΕΤΑΙΡΙΑ</b>								
Υπόλοιπο κατά την 1η Ιανουαρίου 2006	15.175	42.078	(2.303)	(103.932)	14.210	(34.772)		(34.772)
ΑΝΑΔΙΑΤΥΠΩΣΗ Ι.Κ.-ΑΠΟΘΕΜΑΤΙΚΩΝ			2.493	(2.493)		0		
Υπόλοιπο κατά την 1η Ιανουαρίου 2006	15.175	42.078	190	(106.425)	14.210	(34.772)		(34.772)
Υπόλοιπο κατά την 1η Ιανουαρίου 2007	4.079	91.739	(2.303)	(89.319)		4.196		4.196
ΑΝΑΔΙΑΤΥΠΩΣΗ Ι.Κ.-ΑΠΟΘΕΜΑΤΙΚΩΝ			2.493	(2.493)		0		
Υπόλοιπο κατά την 1η Ιανουαρίου 2007	4.079	91.739	190	(91.812)		4.196		4.196

Πηγή: Δημοσιευμένες και Ελεγμένες Οικονομικές Καταστάσεις

Στις ετήσιες οικονομικές καταστάσεις (ενοποιημένες και μητρικής) της 31/12/2005 και της 31/12/2006 καθώς και στις ενδιάμεσες οικονομικές καταστάσεις των ετών αυτών περιλαμβάνονταν στην κατηγορία «Λοιπά Αποθεματικά» χρεωστικά αποθεματικά τα οποία σχηματίστηκαν με βάση την φορολογική νομοθεσία και αφορούν ζημιές από πώληση συμμετοχών και χρεογράφων και δύνανται να συμψηφιστούν με μελλοντικά κέρδη από πώληση συμμετοχών. Με βάση τα Δ.Π.Χ.Π. τα ποσά αυτά επιβαρύνουν τα Αποτελέσματα εις Νέον. Η εταιρεία μετά την αναδιατύπωση της παρουσίασης αναταξινόμησε τα ποσά αυτά επιβαρύνοντας τα Αποτελέσματα εις Νέον, χωρίς ωστόσο να υπάρχει με την μεταβολή αυτή καμία επίδραση επί του συνόλου των Ιδίων Κεφαλαίων και της Καθαρής Θέσης της εταιρείας τόσο σε ενοποιημένη βάση όσο και σε επίπεδο μητρικής.

Ακολουθεί ο αναδιατυπωμένος Πίνακας Μεταβολών των Ιδίων Κεφαλαίων της περιόδου:

	Αποδιδόμενα στους μετόχους της μητρικής				Ποσα προορισμένα για Α.Μ.Κ.	Σύνολο	Δικαιώματα μειοψηφίας	Σύνολο Καθαρής Θέσης
	Μετοχικό Κεφάλαιο	Υπέρ το άρτιο	Αποθεματικά	Αποτ/τα εις νέον				
<b>Ο ΟΜΙΛΟΣ</b>								
<b>Υπόλοιπο κατά την 1η Ιανουαρίου 2006</b>	15.175	42.078	618	(107.266)	14.210	(35.185)	0	(35.185)
Μείωση μετοχικού κεφαλαίου για κάλυψη ζημιών	(14.291)			14.291		0		
Αύξηση μετοχικού κεφαλαίου	3.195	50.061				53.256		53.256
Εξόφληση προκ/λών από μετόχους για ΑΜΚ					(14.210)	(14.210)		(14.210)
Μεταβολή % μετόχων μειοψηφίας			(123)	123		0		
Καθαρό κέρδος/(ζημιά) περιόδου				81		81		81
<b>Υπόλοιπο κατά την 30η Ιουνίου 2006</b>	<b>4.079</b>	<b>92.139</b>	<b>495</b>	<b>(92.771)</b>	<b>0</b>	<b>3.942</b>	<b>0</b>	<b>3.942</b>
<b>Υπόλοιπο κατά την 1η Ιανουαρίου 2007</b>	4.079	91.739	380	(92.342)		3.856	85	3.941
Καθαρό κέρδος/(ζημιά) περιόδου				53		53	(84)	(31)
<b>Υπόλοιπο κατά την 30η Ιουνίου 2007</b>	<b>4.079</b>	<b>91.739</b>	<b>380</b>	<b>(92.289)</b>		<b>3.909</b>	<b>1</b>	<b>3.910</b>
<b>Η ΕΤΑΙΡΙΑ</b>								
<b>Υπόλοιπο κατά την 1η Ιανουαρίου 2006</b>	15.175	42.078	190	(106.425)	14.210	(34.772)		(34.772)
Μείωση μετοχικού κεφαλαίου για κάλυψη ζημιών	(14.291)			14.291		0		
Αύξηση μετοχικού κεφαλαίου	3.195	50.061				53.256		53.256
Εξόφληση προκ/λών από μετόχους για ΑΜΚ					(14.210)	(14.210)		(14.210)
Καθαρό κέρδος/(ζημιά) περιόδου				384		384		384
<b>Υπόλοιπο κατά την 30η Ιουνίου 2006</b>	<b>4.079</b>	<b>92.139</b>	<b>190</b>	<b>(91.750)</b>		<b>4.658</b>		<b>4.658</b>
<b>Υπόλοιπο κατά την 1η Ιανουαρίου 2007</b>	4.079	91.739	190	(91.811)		4.197		4.197
Καθαρό κέρδος/(ζημιά) περιόδου				202		202		202
<b>Υπόλοιπο κατά την 30η Ιουνίου 2007</b>	<b>4.079</b>	<b>91.739</b>	<b>190</b>	<b>(91.609)</b>		<b>4.399</b>		<b>4.399</b>

Πηγή: Δημοσιευμένες και Ελεγμένες Οικονομικές Καταστάσεις

### 3.16.2 Γενικά στοιχεία των εταιριών που συμμετέχουν στις ενοποιημένες οικονομικές καταστάσεις του 2005-2006-2007.

Οι ακόλουθες συνοπτικές χρηματοοικονομικές πληροφορίες των χρήσεων 2005 – 2006 - 2007 προέρχονται από τις ενοποιημένες οικονομικές καταστάσεις του Ομίλου INTEAL των χρήσεων 2005-2006-2007, οι οποίες έχουν ελεγχθεί από τον Ορκωτό Ελεγκτή Λογιστή κ. Ιωάννη Β. Καλογερόπουλο (Α.Μ.Σ.Ο.Ε.Λ. 10741) της ελεγκτικής εταιρίας BAKER TILLY HELLAS A.E. και εγκρίθηκαν από το Διοικητικό Συμβούλιο του Ομίλου INTEAL στις 22.3.2006, 26.03.2007 και 24.03.2008 αντίστοιχα. Οι εν λόγω οικονομικές καταστάσεις έχουν δημοσιευθεί με την κατάθεσή τους στο Χ.Α., στο Μητρώο Ανωνύμων Εταιριών και στην ιστοσελίδα του Ομίλου στη διεύθυνση [www.ideal.gr](http://www.ideal.gr).

Οι οικονομικές καταστάσεις έχουν συνταχθεί σύμφωνα με τα Διεθνή Πρότυπα Χρηματοοικονομικής Παρουσίασης (Δ.Π.Χ.Π.) που έχουν υιοθετηθεί από την Ευρωπαϊκή Ένωση και είναι οι πρώτες ετήσιες οικονομικές καταστάσεις που συντάσσονται και δημοσιοποιούνται πάνω σε αυτή τη βάση από την Εταιρία.

Ο πίνακας που ακολουθεί παρουσιάζει τις εταιρίες που περιλαμβάνονται στις ενοποιημένες λογιστικές καταστάσεις του Ομίλου INTEAL της χρήσεως 2005.

Πίνακας εταιριών που συμμετέχουν στις Ενοποιημένες Οικονομικές Καταστάσεις του Ομίλου INTEAL κατά τη χρήση 2005					
Εταιρία	Άμεση Συμμετοχή	Έμμεση Συμμετοχή	ΔΛΠ που εφαρμόζεται	Λόγος Ενοποίησης βάσει ΔΠΧΠ	Μέθοδος Ενοποίησης
INTEAL ΗΛΕΚΤΡΟΝΙΚΗ Α.Β.Ε.Ε.	100,0%	-	ΔΛΠ27	ΣΧΕΣΗ ΜΗΤΡΙΚΗΣ - ΘΥΓΑΤΡΙΚΗΣ	Ολική Ενοποίηση
INTEAL ΣΥΣΤΗΜΑΤΑ ΤΡΑΠΕΖΙΚΩΝ ΕΜΠΟΡΙΚΩΝ ΕΦΑΡΜΟΓΩΝ Α.Ε.Β.Ε.	79,20%	-	ΔΛΠ27	ΣΧΕΣΗ ΜΗΤΡΙΚΗΣ - ΘΥΓΑΤΡΙΚΗΣ	Ολική Ενοποίηση
ΜΥ MULTI SHOP ΗΛΕΚΤΡΟΝΙΚΑ - ΑΝΑΛΩΣΙΜΑ Α.Β.Ε.Ε. <sup>(4)</sup>	100,0%	-	ΔΛΠ27	ΣΧΕΣΗ ΜΗΤΡΙΚΗΣ - ΘΥΓΑΤΡΙΚΗΣ	Ολική Ενοποίηση
ΑΝΤΑΚΟΜ - ΠΡΟΗΓΜΕΝΕΣ ΕΦΑΡΜΟΓΕΣ ΔΙΑΔΙΚΤΥΟΥ Α.Ε. <sup>(3)</sup>	61,20%	-	ΔΛΠ27	ΣΧΕΣΗ ΜΗΤΡΙΚΗΣ - ΘΥΓΑΤΡΙΚΗΣ	Ολική Ενοποίηση
IDEAL GRAFICO LTD <sup>(1)</sup>	25,0%	-	ΔΛΠ28	ΣΥΓΓΕΝΗΣ ΕΤΑΙΡΕΙΑ	Καθαρή Θέση
IDEAL GLOBAL LTD	50,0%	-	ΔΛΠ28	ΣΥΓΓΕΝΗΣ ΕΤΑΙΡΕΙΑ	Καθαρή Θέση
SPACERPHONE ΤΗΛΕΠΙΚΟΙΝΩΝΙΕΣ - ΠΛΗΡΟΦΟΡΙΚΗΣ Α.Ε.Ε. <sup>(2)</sup>	50,00%	-	ΔΛΠ31	ΑΠΟ ΚΟΙΝΟΥ ΕΛΕΓΧΟΜΕΝΗ ΕΤΑΙΡΙΑ ΜΕΤΑΞΥ ΤΩΝ ΔΥΟ ΜΕΤΟΧΩΝ	Αναλογική ενοποίηση
ΜΗΧΑΝΟΤΕΧΝΙΚΗ Α.Ε.	-	34% μέσω της INTEAL ΗΛΕΚΤΡΟΝΙΚΗ	ΔΛΠ28	ΣΥΓΓΕΝΗΣ ΕΤΑΙΡΕΙΑ ΤΗΣ INTEAL ΗΛΕΚΤΡΟΝΙΚΗΣ	Καθαρή Θέση
INTEAL ΗΠΕΙΡΟΥ – ΠΡΟΚΟΣ Α.Ε.Β.Ε.	-	23% μέσω της INTEAL ΗΛΕΚΤΡΟΝΙΚΗ	ΔΛΠ28	ΣΥΓΓΕΝΗΣ ΕΤΑΙΡΕΙΑ ΤΗΣ INTEAL ΗΛΕΚΤΡΟΝΙΚΗΣ	Καθαρή Θέση
ΣΥΜΒΟΥΛΟΙ ΔΙΚΤΥΩΝ Α.Ε.Ε. <sup>(5)</sup>	-	37,22% ( 47% μέσω της INTEAL ΣΥΣΤΗΜΑΤΑ)	ΔΛΠ28	ΣΥΓΓΕΝΗΣ ΕΤΑΙΡΕΙΑ ΤΗΣ INTEAL ΣΥΣΤΗΜΑΤΑ	Καθαρή Θέση

Πηγή: Δημοσιευμένες και ελεγμένες οικονομικές καταστάσεις σύμφωνα με τα ΔΛΠ.

Σημείωση: Οι εταιρίες IDEAL GLOBAL Ltd, ΜΗΧΑΝΟΤΕΧΝΙΚΗ Α.Ε., INTEAL ΗΠΕΙΡΟΥ – ΠΡΟΚΟΣ ΑΕΒΕ, και ΣΥΜΒΟΥΛΟΙ ΔΙΚΤΥΩΝ Α.Ε. Ε έχουν απομειωθεί πλήρως και τα αποτελέσματα ( ζημιές ) των εν λόγω εταιριών δεν επιβαρύνουν τα αποτελέσματα των ενοποιημένων οικονομικών καταστάσεων.

**Σημειώσεις:**

**(1) IDEAL GRAFICO LTD**

Η εταιρία ανήκε κατά 100% στον Όμιλο INTEAL και ενοποιούνταν με τη μέθοδο της ολικής ενοποίησης συμπεριλαμβανομένων και των οικονομικών καταστάσεων της 30.9.2005. Δυνάμει του από 24.10.2005 μνημονίου που η Εταιρία υπέγραψε με την IDEAL GRAFICO LTD και της σχετικής απόφασης της από 24.11.2005 Γενικής Συνέλευσης, η συμμετοχή του Ομίλου στην IDEAL GRAFICO LTD μειώθηκε σε ποσοστό 25%. Το οριστικό συμφωνητικό για την μεταβίβαση του ποσοστού της Εταιρίας στην IDEAL GRAFICO LTD υπογράφηκε το Μάρτιο του 2006. Συνέπεια του ως άνω διακανονισμού ήταν να συντρέχουν οι προϋποθέσεις του ΔΛΠ 27, για τη μη ολική ενοποίηση της εταιρίας, εφόσον ο Όμιλος INTEAL έχασε το δικαίωμα να κατευθύνει την οικονομική και επιχειρηματική πολιτική της θυγατρικής. Η εταιρία ενοποιήθηκε με τη μέθοδο της καθαρής θέσης, ήτοι η επένδυση καταχωρήθηκε αρχικά στο κόστος και αναπροσαρμόστηκε μετέπειτα για τη μετά την απόκτηση μεταβολή του μεριδίου του επενδυτή στα καθαρά περιουσιακά στοιχεία της εκδότριας. Η κατάσταση λογαριασμού αποτελεσμάτων αντανάκλα το μερίδιο του επενδυτή στα αποτελέσματα των εργασιών της εκδότριας. Η συμμετοχή έχει απομειωθεί σύμφωνα με το ΔΛΠ 36. Η καθαρή θέση και τα τελικά αποτελέσματα δεν επηρεάστηκαν λόγω της διαφοράς στον τρόπο ενοποίησης.

**(2) SPACERPHONE ΤΗΛΕΠΙΚΟΙΝΩΝΙΕΣ – ΠΛΗΡΟΦΟΡΙΚΗ Α.Ε.Ε.**

Η εταιρία Spacerphone ΤΗΛΕΠΙΚΟΙΝΩΝΙΕΣ - ΠΛΗΡΟΦΟΡΙΚΗ Α.Ε.Ε. βρισκόταν υπό τον κοινό έλεγχο του ΟΜΙΛΟΥ INTEAL (ποσοστό συμμετοχής 50%) και της SPACE HELLAS Α.Ε. (ποσοστό συμμετοχής 50%) οι οποίοι συμμετείχαν στον έλεγχο και την διοίκηση της εταιρίας. Με την αναλογική ενοποίηση της εταιρείας στον ενοποιημένο ισολογισμό λαμβάνεται το μερίδιο του Ομίλου (50%), στα περιουσιακά στοιχεία, τις υποχρεώσεις, τις απαιτήσεις, στα έσοδα και τις δαπάνες «γραμμή προς γραμμή» με τα όμοια στοιχεία των ενοποιημένων οικονομικών καταστάσεων. Η SPACERPHONE στην οποία η Όμιλος INTEAL συμμετέχει με ποσοστό 50% ενοποιείται αναλογικά με ενσωμάτωση του 50% των κονδυλίων των οικονομικών καταστάσεων με βάση το ΔΛΠ 31. Έχουν γίνει προβλέψεις για την προσαρμογή της ενοποιούμενης αξίας, λαμβάνοντας υπόψη τις παρατηρήσεις του πιστοποιητικού του ορκωτού ελεγκτή αλλά και των λοιπών πληροφοριών που υφίσταντο τη στιγμή της ενοποίησης.

**(3) ΑΝΤΑΚΟΜ - ΠΡΟΗΓΜΕΝΕΣ ΕΦΑΡΜΟΓΕΣ ΔΙΑΔΙΚΤΥΟΥ Α.Ε**

Η εταιρία INTEAL ΟΛΟΚΛΗΡΩΜΕΝΕΣ ΛΥΣΕΙΣ ΣΥΣΤΗΜΑΤΩΝ ΠΛΗΡΟΦΟΡΙΚΗΣ συγχωνεύθηκε δι' απορροφήσεως με την εταιρεία ΑΝΤΑΚΟΜ-ΠΡΟΗΓΜΕΝΕΣ ΕΦΑΡΜΟΓΕΣ ΔΙΑΔΙΚΤΥΟΥ (υπ' αριθ 10916 / 24.5.2005 εγκριτική απόφαση της Νομαρχίας Αθηνών ).

**(4) ΜΥ MULTI SHOP ΗΛΕΚΤΡΟΝΙΚΑ - ΑΝΑΛΩΣΙΜΑ Α.Β.Ε.Ε.**

Η εταιρία MEDITERRANEAN ADVANCED SYSTEMS Α.Ε. συγχωνεύθηκε δι' απορροφήσεως με την εταιρεία ΜΥ MULTI SHOP ΗΛΕΚΤΡΟΝΙΚΑ ΑΝΑΛΩΣΙΜΑ ΑΒΕΕ (υπ' αριθ 1897/ 28.1.2005 εγκριτική απόφαση της Νομαρχίας Αθηνών)..

**(5) ΣΥΜΒΟΥΛΟΙ ΔΙΚΤΥΩΝ Α.Ε.Ε**

Η εταιρία ΣΥΜΒΟΥΛΟΙ ΔΙΚΤΥΩΝ Α.Ε.Ε. κηρύχθηκε σε πτώχευση (υπ' αριθ .40/14.01.05 Αποφ. του Πρωτοδικείου Αθηνών, Αρ.Μερ.27614).

Ο πίνακας που ακολουθεί παρουσιάζει τις εταιρίες που περιλαμβάνονται στις ενοποιημένες λογιστικές καταστάσεις του Ομίλου INTEAL της χρήσεως 2006.

Πίνακας εταιριών που συμμετέχουν στις Ενοποιημένες Οικονομικές Καταστάσεις του Ομίλου ΙΝΤΕΑΛ κατά την χρήση 1.1.2006 - 31.12.2006					
Εταιρία	Άμεση Συμμετοχή	Έμμεση Συμμετοχή	ΔΛΠ που εφαρμόζεται	Λόγος Ενοποίησης βάσει ΔΠΧΠ	Μέθοδος Ενοποίησης
ΙΝΤΕΑΛ ΗΛΕΚΤΡΟΝΙΚΗ Α.Β.Ε.Ε.	100,0%	-	ΔΛΠ27	ΣΧΕΣΗ ΜΗΤΡΙΚΗΣ - ΘΥΓΑΤΡΙΚΗΣ	Ολική Ενοποίηση
ΙΝΤΕΑΛ ΣΥΣΤΗΜΑΤΑ ΤΡΑΠΕΖΙΚΩΝ ΕΜΠΟΡΙΚΩΝ ΕΦΑΡΜΟΓΩΝ Α.Ε.Β.Ε.	90,96%	-	ΔΛΠ27	ΣΧΕΣΗ ΜΗΤΡΙΚΗΣ - ΘΥΓΑΤΡΙΚΗΣ	Ολική Ενοποίηση
ΜΥ MULTI SHOP ΗΛΕΚΤΡΟΝΙΚΑ - ΑΝΑΛΩΣΙΜΑ Α.Β.Ε.Ε. <sup>(4)</sup>	100,0%	-	ΔΛΠ27	ΣΧΕΣΗ ΜΗΤΡΙΚΗΣ - ΘΥΓΑΤΡΙΚΗΣ	Ολική Ενοποίηση
ΑΝΤΑΚΟΜ - ΠΡΟΗΓΜΕΝΕΣ ΕΦΑΡΜΟΓΕΣ ΔΙΑΔΙΚΤΥΟΥ Α.Ε. <sup>(3)</sup>	99,45%	-	ΔΛΠ27	ΣΧΕΣΗ ΜΗΤΡΙΚΗΣ - ΘΥΓΑΤΡΙΚΗΣ	Ολική Ενοποίηση
IDEAL GRAFICO LTD	25,0%	-	ΔΛΠ28	ΣΥΓΓΕΝΗΣ ΕΤΑΙΡΕΙΑ	Καθαρή Θέση
IDEAL GLOBAL LTD	50,0%	-	ΔΛΠ28	ΣΥΓΓΕΝΗΣ ΕΤΑΙΡΕΙΑ	Καθαρή Θέση
ΜΗΧΑΝΟΤΕΧΝΙΚΗ Α.Ε.	-	34% μέσω της ΙΝΤΕΑΛ ΗΛΕΚΤΡΟΝΙΚΗ	ΔΛΠ28	ΣΥΓΓΕΝΗΣ ΕΤΑΙΡΕΙΑ ΤΗΣ ΙΝΤΕΑΛ ΗΛΕΚΤΡΟΝΙΚΗΣ	Καθαρή Θέση
ΙΝΤΕΑΛ ΗΠΕΙΡΟΥ – ΠΡΟΚΟΣ Α.Ε.Β.Ε.	-	23% μέσω της ΙΝΤΕΑΛ ΗΛΕΚΤΡΟΝΙΚΗ	ΔΛΠ28	ΣΥΓΓΕΝΗΣ ΕΤΑΙΡΕΙΑ ΤΗΣ ΙΝΤΕΑΛ ΗΛΕΚΤΡΟΝΙΚΗΣ	Καθαρή Θέση
ΣΥΜΒΟΥΛΟΙ ΔΙΚΤΥΩΝ Α.Ε.Ε. <sup>(5)</sup>	-	42,75 (47% μέσω της ΙΝΤΕΑΛ ΣΥΣΤΗΜΑΤΑ )	ΔΛΠ28	ΣΥΓΓΕΝΗΣ ΕΤΑΙΡΕΙΑ ΤΗΣ ΙΝΤΕΑΛ ΣΥΣΤΗΜΑΤΑ	Καθαρή Θέση

Πηγή: Δημοσιευμένες και Ελεγμένες Οικονομικές Καταστάσεις σύμφωνα με τα ΔΛΠ.

#### Σημειώσεις :

(1) Οι εταιρίες IDEAL GLOBAL Ltd, ΜΗΧΑΝΟΤΕΧΝΙΚΗ Α.Ε, ΙΝΤΕΑΛ ΗΠΕΙΡΟΥ – ΠΡΟΚΟΣ ΑΕΒΕ, και ΣΥΜΒΟΥΛΟΙ ΔΙΚΤΥΩΝ Α.Ε. Ε έχουν απομειωθεί πλήρως και τα αποτελέσματα ( ζημιές ) των εν λόγω εταιριών δεν επιβαρύνουν τα αποτελέσματα των ενοποιημένων οικονομικών καταστάσεων

#### (2) SPACERPHONE ΤΗΛΕΠΙΚΟΙΝΩΝΙΕΣ - ΠΛΗΡΟΦΟΡΙΚΗ Α.Ε.Ε.

Η εταιρεία Spacerphone Α.Ε. βρισκόταν υπό τον κοινό έλεγχο των δύο μετόχων (ΟΜΙΛΟΥ ΙΝΤΕΑΛ – 50% και SPACE HELLAS ΑΕ - 50%) οι οποίοι συμμετείχαν στον έλεγχο και την διοίκηση της εταιρίας. Ο Όμιλος ΙΝΤΕΑΛ ενοποίησε την εν λόγω συμμετοχή με τη μέθοδο της αναλογικής ενοποίησης με βάση το ΔΛΠ 31. Την 11η Απριλίου 2006 η Εταιρία προέβη στην πώληση της συμμετοχής αυτής, ήτοι ποσοστού 50%, αντί ποσού € 1.000.000. Με βάση το Δ.Π.Χ.Π. 5 «Μη Κυκλοφορούντα Στοιχεία Ενεργητικού προς Πώληση και Διακοπτόμενες Δραστηριότητες», η συγκεκριμένη επένδυση χαρακτηρίστηκε ως συμμετοχή προς πώληση («Held for sale») και εμφανίσθηκε σε ιδιαίτερο λογαριασμό του κυκλοφορούντος ενεργητικού, στις περιδικές οικονομικές καταστάσεις της 31ης Μαρτίου 2006. Επίσης, σύμφωνα με την παράγραφο 15 του ίδιου Δ.Π.Χ.Π., η καταχώριση της επένδυσης αυτής στο κυκλοφορούν ενεργητικό έγινε με βάση την χαμηλότερη αξία μεταξύ τρέχουσας λογιστικής αξίας και εύλογης αξίας, δηλαδή € 161 χιλ. Η προκύπτουσα διαφορά μεταξύ τρέχουσας λογιστικής αξίας και τιμής πώλησης έχει μεταφερθεί στα αποτελέσματα των περιοδικών οικονομικών καταστάσεων της 30ης Σεπτεμβρίου 2006. Η συμμετοχή της εταιρίας Spacerphone Α.Ε. στον ενοποιημένο κύκλο εργασιών, τα καθαρά αποτελέσματα και την καθαρή θέση του Ομίλου ΙΝΤΕΑΛ για το έτος 2005 ήταν περίπου 18,5%, 9% και 0,1% αντίστοιχα.

#### (3) ΑΝΤΑΚΟΜ - ΠΡΟΗΓΜΕΝΕΣ ΕΦΑΡΜΟΓΕΣ ΔΙΑΔΙΚΤΥΟΥ Α.Ε

Η εταιρεία ΙΝΤΕΑΛ ΟΛΟΚΛΗΡΩΜΕΝΕΣ ΛΥΣΕΙΣ ΣΥΣΤΗΜΑΤΩΝ ΠΛΗΡΟΦΟΡΙΚΗΣ συγχωνεύθηκε δι' απορροφήσεως με την εταιρεία ΑΝΤΑΚΟΜ-ΠΡΟΗΓΜΕΝΕΣ ΕΦΑΡΜΟΓΕΣ ΔΙΑΔΙΚΤΥΟΥ (υπ' αριθ. 10916 / 24.5.2005 εγκριτική απόφαση της Νομαρχίας Αθηνών)..

#### (4) ΜΥ MULTI SHOP ΗΛΕΚΤΡΟΝΙΚΑ - ΑΝΑΛΩΣΙΜΑ Α.Β.Ε.Ε.

Η εταιρεία MEDITERRANEAN ADVANCED SYSTEMS Α.Ε. συγχωνεύθηκε δι' απορροφήσεως με την εταιρεία ΜΥ MULTI SHOP ΗΛΕΚΤΡΟΝΙΚΑ ΑΝΑΛΩΣΙΜΑ ΑΒΕΕ (υπ' αριθ. 1897 / 28.1.2005 εγκριτική απόφαση της Νομαρχίας Αθηνών).

#### (5) ΣΥΜΒΟΥΛΟΙ ΔΙΚΤΥΩΝ Α.Ε.Ε

Η εταιρεία ΣΥΜΒΟΥΛΟΙ ΔΙΚΤΥΩΝ Α.Ε.Ε. κηρύχθηκε σε πτώχευση με υπ' αριθ. 40/14.01.05 Αποφ. του Πολυμελούς Πρωτοδικείου Αθηνών (Αρ.Μερ.27614).

Ο πίνακας που ακολουθεί παρουσιάζει τις εταιρίες που περιλαμβάνονται στις ενοποιημένες λογιστικές καταστάσεις του Ομίλου ΙΝΤΕΑΛ της χρήσεως 2007.

Πίνακας εταιριών που συμμετέχουν στις Ενοποιημένες Οικονομικές Καταστάσεις του Ομίλου ΙΝΤΕΑΛ κατά την χρήση 1.1.2007 - 31.12.2007					
Εταιρία	Άμεση Συμμετοχή	Έμμεση Συμμετοχή	ΔΛΠ που εφαρμόζεται	Λόγος Ενοποίησης βάσει ΔΠΧΠ	Μέθοδος Ενοποίησης
ΙΝΤΕΑΛ ΗΛΕΚΤΡΟΝΙΚΗ Α.Β.Ε.Ε.	100,00%	-	ΔΛΠ27	ΣΧΕΣΗ ΜΗΤΡΙΚΗΣ - ΘΥΓΑΤΡΙΚΗΣ	Ολική Ενοποίηση
ΙΝΤΕΑΛ ΣΥΣΤΗΜΑΤΑ ΤΡΑΠΕΖΙΚΩΝ ΕΜΠΟΡΙΚΩΝ ΕΦΑΡΜΟΓΩΝ Α.Ε.Β.Ε.	90,96%	-	ΔΛΠ27	ΣΧΕΣΗ ΜΗΤΡΙΚΗΣ - ΘΥΓΑΤΡΙΚΗΣ	Ολική Ενοποίηση
ΜΥ MULTI SHOP ΗΛΕΚΤΡΟΝΙΚΑ - ΑΝΑΛΩΣΙΜΑ Α.Β.Ε.Ε.	100,00%	-	ΔΛΠ27	ΣΧΕΣΗ ΜΗΤΡΙΚΗΣ - ΘΥΓΑΤΡΙΚΗΣ	Ολική Ενοποίηση
ΑΝΤΑΚΟΜ - ΠΡΟΗΓΜΕΝΕΣ ΕΦΑΡΜΟΓΕΣ ΔΙΑΔΙΚΤΥΟΥ Α.Ε	99,45%	-	ΔΛΠ27	ΣΧΕΣΗ ΜΗΤΡΙΚΗΣ - ΘΥΓΑΤΡΙΚΗΣ	Ολική Ενοποίηση
IDEAL GRAFICO LTD	25,00%	-	ΔΛΠ28	ΣΥΓΓΕΝΗΣ ΕΤΑΙΡΕΙΑ	Καθαρή Θέση
IDEAL GLOBAL LTD	50,0%	-	ΔΛΠ28	ΣΥΓΓΕΝΗΣ ΕΤΑΙΡΕΙΑ	Καθαρή Θέση
ΜΗΧΑΝΟΤΕΧΝΙΚΗ Α.Ε.	-	34% μέσω της ΙΝΤΕΑΛ ΗΛΕΚΤΡΟΝΙΚΗ	ΔΛΠ28	ΣΥΓΓΕΝΗΣ ΕΤΑΙΡΕΙΑ ΤΗΣ ΙΝΤΕΑΛ ΗΛΕΚΤΡΟΝΙΚΗΣ	Καθαρή Θέση
ΙΝΤΕΑΛ ΗΠΕΙΡΟΥ – ΠΡΟΚΟΣ Α.Ε.Β.Ε.	-	23% μέσω της ΙΝΤΕΑΛ ΗΛΕΚΤΡΟΝΙΚΗ	ΔΛΠ28	ΣΥΓΓΕΝΗΣ ΕΤΑΙΡΕΙΑ ΤΗΣ ΙΝΤΕΑΛ ΗΛΕΚΤΡΟΝΙΚΗΣ	Καθαρή Θέση

Δημοσιευμένες και Ελεγμένες Οικονομικές Καταστάσεις σύμφωνα με τα ΔΛΠ.

**Σημειώσεις:****(1) ΛΟΙΠΕΣ ΕΤΑΙΡΕΙΕΣ:**

Οι εταιρίες IDEAL GLOBAL Ltd, ΜΗΧΑΝΟΤΕΧΝΙΚΗ Α.Ε, INTEAL ΗΠΕΙΡΟΥ – ΠΡΟΚΟΣ ΑΕΒΕ ,και ΣΥΜΒΟΥΛΟΙ ΔΙΚΤΥΩΝ Α.Ε. Ε έχουν απομειωθεί πλήρως, ως εκ τούτου, τα αποτελέσματα ( ζημιές ) αυτών των εταιρειών δεν επιβαρύνουν τα αποτελέσματα των ενοποιημένων οικονομικών καταστάσεων .

Την 11.4.2006 ο Όμιλος INTEAL πώλησε τη συμμετοχή στην SPACEPHONE, στο μετοχικό κεφάλαιο της οποίας κατείχε ποσοστό 50%, στην εταιρία SPACE HELLAS Α.Ε. Τα συνολικά έσοδα από την εν λόγω πώληση ανήλθαν σε € 1.000.000, ενώ το κόστος κτήσης στα βιβλία της Εταιρίας κατά την 31.12.2005 ανερχόταν σε € 160.000, οπότε το κέρδος από την εν λόγω συναλλαγή ανήλθε σε € 840.000 και έχει καταχωρηθεί στον λογαριασμό «Χρηματοοικονομικά Αποτελέσματα». Το συνολικό ποσό των εσόδων έχει εισπραχθεί με ημερομηνία 30/9/2006, όπως αναλυτικά προκύπτει και από τον πίνακα των ταμειακών ροών.

Από όσο είναι σε θέση να γνωρίζει η Διοίκηση του Ομίλου η SPACE HELLAS Α.Ε., δε σχετίζεται με τους βασικούς μετόχους, τα διοικητικά, διαχειριστικά και εποπτικά όργανα και ανώτερα διοικητικά στελέχη του Ομίλου INTEAL. Στη σχετική σύμβαση πώλησης αναφέρεται ρητά ότι ο Όμιλος INTEAL δεν ευθύνεται για οποιαδήποτε υποχρέωση ή απαίτηση έναντι του αγοραστή της SPACEPHONE.

Η IDEAL GRAFICO πωλήθηκε το Νοέμβριο του 2005 σε κυπριακή εταιρία η οποία ανήκε στη διοίκηση της και δεν σχετίζεται με τους βασικούς μετόχους, τα διοικητικά, διαχειριστικά και εποπτικά όργανα και ανώτερα διοικητικά στελέχη του Ομίλου INTEAL. Στη σχετική σύμβαση πώλησης αναφέρεται ρητά ότι ο Όμιλος INTEAL δεν ευθύνεται για οποιαδήποτε υποχρέωση ή απαίτηση έναντι του αγοραστή της IDEAL GRAFICO.

Διευκρινίζεται ότι οι θυγατρικές εταιρείες ενοποιούνται πλήρως (ολική ενοποίηση) από την ημερομηνία κατά την οποία αποκτάται ο έλεγχος επ' αυτών και παύουν να ενοποιούνται από την ημερομηνία που τέτοιος έλεγχος δεν υφίσταται πλέον. Οι εξαγορές θυγατρικών εταιρειών λογίζονται βάσει της μεθόδου εξαγοράς. Το κόστος κτήσης μιας θυγατρικής υπολογίζεται στην εύλογη αξία των στοιχείων ενεργητικού που μεταφέρονται, των μετοχών που εκδόθηκαν και των υποχρεώσεων που αναλήφθηκαν κατά την ημερομηνία της εξαγοράς, πλέον τυχόν κόστους που συνδέεται άμεσα με την εξαγορά. Τα αναγνωρίσιμα περιουσιακά στοιχεία, και οι υποχρεώσεις που ενδεχομένως αποκτώνται σε μία επιχειρηματική συνένωση επιμετρώνται κατά την εξαγορά στις εύλογες αξίες της, ανεξαρτήτως του ποσοστού συμμετοχής. Το πλεόνασμα του κόστους εξαγοράς πέραν της εύλογης αξίας των αναγνωρίσιμων καθαρών περιουσιακών στοιχείων που αποκτήθηκαν, καταχωρείται ως υπεραξία. Στις ανωτέρω θυγατρικές του Ομίλου που ενοποιούνται με την μέθοδο της ολικής ενοποίησης δε λογίζεται υπεραξία λόγω της αρνητικής καθαρής θέσης των εταιριών αυτών που οφείλεται σε σωρευμένες ζημιές προηγούμενων χρήσεων και στις βραχυπρόθεσμες υποχρεώσεις τους.

Ορισμένες θυγατρικές του Ομίλου INTEAL που βρίσκονται σε αδράνεια έχουν πλήρως διαγραφεί και ως εκ τούτου δεν παρουσιάζονται στον ως άνω πίνακα.

### 3.16.3 Χρηματοοικονομικές Πληροφορίες Ενοποιημένων Αποτελεσμάτων 2005 – 2006 – 2007

Στον πίνακα που ακολουθεί παρουσιάζεται η εξέλιξη του ενοποιημένου κύκλου εργασιών και των ενοποιημένων αποτελεσμάτων του Ομίλου INTEAL κατά τις χρήσεις 1.1.2005 – 31.12.2005, 1.1.2006 – 31.12.2006 και 01.01.2007 – 31.12.2007

<b>ΑΠΟΤΕΛΕΣΜΑΤΑ ΧΡΗΣΗΣ</b>			
<b>(σε χιλ. ευρώ)</b>	<b>2005</b>	<b>2006</b>	<b>2007</b>
<b>Έσοδα Πωλήσεων</b>	<b>32.721</b>	<b>42.967</b>	<b>63.738</b>
Μείον: Κόστος Πωλήσεων <sup>(1)</sup>	26.991	35.436	55.393
<b>Μικτό Κέρδος (εκμετάλλευσης)</b>	<b>5.731</b>	<b>7.530</b>	<b>8.346</b>
% επί του κύκλου εργασιών	17,5%	17,5%	13,1%
Άλλα Έσοδα Εκμετάλλευσης	1.127	133	1.723
<b>Σύνολο</b>	<b>6.858</b>	<b>7.663</b>	<b>10.069</b>
Μείον: Έξοδα Διοικητικής Λειτουργίας <sup>(1)</sup>	3.025	4.159	5.338
Μείον: Έξοδα Διάθεσης <sup>(1)</sup>	2.891	2.791	3.257
Μείον: Άλλες Δαπάνες		71	119
<b>Σύνολο Λειτουργικών Εξόδων</b>	<b>5.916</b>	<b>7.021</b>	<b>8.714</b>
% επί του κύκλου εργασιών	18,1%	16,3%	13,7%
<b>Λειτουργικό Αποτέλεσμα <sup>(1)</sup></b>	<b>942</b>	<b>644</b>	<b>1.355</b>
% επί του κύκλου εργασιών	2,9%	1,5%	2,1%
<b>Κέρδη προ Τόκων, Αποσβέσεων και Φόρων</b>	<b>942</b>	<b>644</b>	<b>1.355</b>
% επί του κύκλου εργασιών	2,9%	1,5%	2,1%
Χρηματοοικονομικό Αποτέλεσμα	(453)	(34)	(439)
<b>Κέρδη προ Αποσβέσεων και Φόρων</b>	<b>489</b>	<b>610</b>	<b>916</b>
% επί του κύκλου εργασιών	1,5%	1,4%	1,4%
Μείον: Αποσβέσεις	20	97	166
<b>Κέρδη / (Ζημίες) προ Φόρων Χρήσης</b>	<b>470</b>	<b>513</b>	<b>750</b>
% επί του κύκλου εργασιών	1,4%	1,2%	1,2%
Μείον: Φόροι Χρήσης & Λοιποί Φόροι	59	100	148
<b>Κέρδη / (Ζημίες) μετά από Φόρους Χρήσης &amp; Αμοιβές Δ.Σ.</b>	<b>410</b>	<b>413</b>	<b>600</b>
% επί του κύκλου εργασιών	1,3%	1,0%	0,9%
<b>Κέρδη μετά από φόρους από συνεχιζόμενες δραστηριότητες (α)</b>	<b>410</b>	<b>412</b>	<b>601</b>
<b>Κέρδη μετά από φόρους από διακοπείσες δραστηριότητες (β)</b>	<b>42</b>	<b>39</b>	<b>0</b>
<b>Κέρδη μετά από φόρους από συνεχιζόμενες &amp; διακοπείσες δραστηριότητες (α+β)</b>	<b>452</b>	<b>451</b>	<b>601</b>
Μείον: Φόροι Φορολογικού Ελέγχου Προηγ. Χρήσεων	0	0	
Δικαιώματα Μειοψηφίας <sup>(2)</sup>	0	(57)	(1)
<b>Κέρδη / (Ζημίες) μετά από Φόρους, Διαφορές Φορολογικού Ελέγχου &amp; Δικαιώματα Μειοψηφίας</b>	<b>452</b>	<b>508</b>	<b>602</b>
% επί του κύκλου εργασιών	1,4%	1,2%	0,9%

Πηγή: Δημοσιευμένες και Επισκοπημένες Οικονομικές Καταστάσεις σύμφωνα με τα ΔΛΠ.

Σημείωση: Τυχόν αποκλίσεις από τις δημοσιευμένες οικονομικές καταστάσεις οφείλονται σε στρογγυλοποιήσεις.

(1) Στις ενοποιημένες οικονομικές καταστάσεις που συνέταξε ο Όμιλος για τη χρήση 1.1.2007 - 31.12.2007 δίνονται δικαιώματα μειοψηφίας για τις θυγατρικές εταιρίες INTEAL ΣΥΣΤΗΜΑΤΑ (ποσοστό 9,04 %) και ADACOM (ποσοστό 0,55%) στα ίδια κεφάλαια των εταιριών αυτών, καθώς και στα αποτελέσματα της χρήσης. Στις οικονομικές καταστάσεις της 31/12/2005 δεν δόθηκαν δικαιώματα μειοψηφίας λόγω της αρνητικής καθαρής θέσης των εταιριών. Στις οικονομικές καταστάσεις που δημοσίευσε ο Όμιλος την 31/12/2006 και την 31/12/2007, παρέχονταν δικαιώματα μειοψηφίας στις προαναφερόμενες θυγατρικές μέχρι το ύψος συμμετοχής της μειοψηφίας στα ίδια κεφάλαια των εν λόγω εταιριών και όχι πέραν αυτών.

Σύμφωνα με τις δημοσιευμένες και ελεγμένες οικονομικές καταστάσεις των χρήσεων 2005, 2006 και 2007 οι οποίες έχουν συνταχθεί σύμφωνα με τα Διεθνή Πρότυπα Χρηματοοικονομικής Παρουσίασης (Δ.Π.Χ.Π.) οι αποσβέσεις δεν επιβαρύνουν το Κόστος Πωληθέντων και τα Συνολικά Λειτουργικά Έξοδα αλλά αφαιρούνται



από τα αποτελέσματα πριν τον καταλογισμό του Φόρου Εισοδήματος.

### 3.16.4 Εξέλιξη Ενοποιημένου Κύκλου Εργασιών – Ενοποιημένων Αποτελεσμάτων 2005 – 2006 – 2007

#### Κύκλος Εργασιών

Κατά την χρήση του 2006 ο ενοποιημένος κύκλος εργασιών ανήλθε σε € 42.967 χιλ. έναντι € 33.848 χιλ. την χρήση του 2005 παρουσιάζοντας αύξηση της τάξεως του 26,94 %. Η αύξηση αυτή οφείλεται κυρίως σε:

- Αύξηση € 10.2 εκ, στις πωλήσεις εμπορευμάτων πληροφορικής,
- Μείωση € 1.5 εκ, στα έσοδα από παροχή λύσεων πληροφορικής, και
- Αύξηση € 1.5 εκ, στα έσοδα υπηρεσιών και προϊόντων ψηφιακής ασφάλειας.

Ο Ενοποιημένος Κύκλος Εργασιών της Εταιρίας κατά τη χρήση του 2007 ανήλθε σε € 63.738 χιλ., έναντι € 42.967 χιλ. την χρήση του 2006 παρουσιάζοντας αύξηση της τάξεως του 48,34%. Η αύξηση αυτή οφείλεται κατά κύριο λόγο στις πωλήσεις εμπορευμάτων πληροφορικής.

Το μεγαλύτερο μέρος των πωλήσεων του Ομίλου INTEAL πραγματοποιείται στην ελληνική επικράτεια, ενώ η δραστηριότητα του Ομίλου INTEAL στο εξωτερικό προέρχεται κυρίως από πωλήσεις της εταιρίας ANTAKOM κατά κύριο λόγο σε Βαλκανικές χώρες και στην Κύπρο.

Στον παρακάτω πίνακα αναλύεται ο ενοποιημένος κύκλος εργασιών του Ομίλου INTEAL ανά τομέα δραστηριότητας για τις χρήσεις 1.1.2005 – 31.12.2005, 1.1.2006 – 31.12.2006 και 1.1.2007 – 31.12.2007.

Ανάλυση Ενοποιημένου Κύκλου Εργασιών Ανά Εταιρία						
(σε χιλ. ευρώ)	2005	%	2006	%	2007	%
INTEAL ΗΛΕΚΤΡΟΝΙΚΗ	19.286	48,01%	29.304	68,19%	51.221	80,36%
INTEAL ΣΥΣΤΗΜΑΤΑ	8.692	21,64%	6.807	15,85%	4.438	6,96%
MY MULTI SHOP	3.889	9,68%	3.995	9,30%	5.528	8,67%
ANTAKOM	2.208	5,50%	3.699	8,61%	3.551	5,57%
ΟΜΙΛΟΣ INTEAL	1.328	3,31%	1.502	3,50%	1.971	3,09%
μείον : Διεταιρικές Συναλλαγές	(2.682)	(6,68%)	(2.340)	(5,45%)	(2.971)	(4,66%)
<b>Σύνολο</b>	<b>32.721</b>	<b>100,00%</b>	<b>42.967</b>	<b>100,00%</b>	<b>63.738</b>	<b>100,00%</b>

Πηγή: Ο παραπάνω πίνακας έχει συνταχθεί από την Εταιρία και δεν έχει ελεγχθεί από Ορκωτό Ελεγκτή - Λογιστή.

Σημείωση: Ο ενοποιημένος κύκλος εργασιών των χρήσεων 1.1 - 31.12.2005, 1.1 - 31.12.2006, 31.12.2007 προκύπτει από τις ελεγμένες οικονομικές καταστάσεις των θυγατρικών εταιριών οι οποίες έχουν συνταχθεί με βάση τα ΔΛΠ.

- (1) Τα οικονομικά αποτελέσματα της χρήσεως 1.1 - 31.12.2006 δεν περιλαμβάνουν τη SPACEPHONE διότι αυτή πωλήθηκε τον Απρίλιο του 2006.
- (2) Στα αποτελέσματα του Ομίλου της 31/12/2005 όπως αυτά έχουν δημοσιευτεί, έχει γίνει αφαίρεση των αποτελεσμάτων της Spacephone AE από τα επιμέρους κονδύλια του λογαριασμού αποτελεσμάτων χρήσης, η καθαρή επίδραση των οποίων έχει απεικονιστεί ξεχωριστά ως κέρδη μετά από φόρους από διακοπείσες δραστηριότητες. Ο ίδιος λογιστικός χειρισμός έχει γίνει και για τα αποτελέσματα του 2006. Κατ' αυτόν τον τρόπο, τα δημοσιευμένα αποτελέσματα της 31/12/2005 & 2006 είναι συγκρίσιμα ως προς τα αποτελέσματα για κάθε επιμέρους λογαριασμό.
- (3) Η IDEAL GRAFICO περιλαμβάνεται στις ενοποιημένες οικονομικές καταστάσεις της περιόδου 1.1 - 31.12.2005 και της περιόδου 1.1- 31.12.2006 με τη μέθοδο της Καθαρής Θέσης διότι τον Οκτώβριο του 2005 αποφασίσθηκε η πώληση του 75% που ο Όμιλος κατείχε στην εν λόγω εταιρία.

Ο Όμιλος INTEAL εμφανίζει σημαντική εξάρτηση από τους πελάτες του. Κατά την χρήση 1.1.2006 – 31.12.2006, οι τρεις μεγαλύτεροι πελάτες πραγματοποίησαν αγορές αξίας € 13,6 που αντιστοιχούν στο 31,45% των ενοποιημένων πωλήσεων. Ενώ κατά την χρήση 1.1.2007 – 31.12.2007, οι τρεις μεγαλύτεροι πελάτες πραγματοποίησαν αγορές αξίας € 27,4 εκ που αντιστοιχούν στο 43,06% των ενοποιημένων πωλήσεων.

#### Κόστος Πωληθέντων

Το κόστος πωληθέντων για την χρήση 1.1.2006 – 31.12.2006 παρουσίασε αύξηση κατά 23,83% και διαμορφώθηκε σε € 35.436 χιλ. Το Μικτό Κέρδος της χρήσεως διαμορφώθηκε σε 17,5% όπως ακριβώς και την αμέσως προηγούμενη χρήση. Αντίστοιχα αύξηση κατά 56,32% έχουμε για την χρήση 1.1.2007 – 31.12.2007. Το Μικτό Κέρδος της χρήσεως διαμορφώθηκε σε 13,1%.

(σε χιλ. ευρώ)	2005	2006	2007
Κόστος Πωληθέντων Εμπορευμάτων	25.614	33.260	53.407
Κόστος Πωληθέντων Υπηρεσιών			
Αμοιβές και Έξοδα Προσωπικού	631	1.228	1.598
Αμοιβές και Έξοδα Τρίτων	1.598	1.690	1.196
Κόστος ενδοεταιρικών συναλλαγών	(852)	(742)	(808)
<b>Σύνολο</b>	<b>26.991</b>	<b>35.436</b>	<b>55.393</b>

Πηγή: Ο παραπάνω πίνακας έχει συνταχθεί από την Εταιρία και δεν έχει ελεγχθεί από Ορκωτό Ελεγκτή - Λογιστή.

Σημείωση: Τυχόν αποκλίσεις από τις δημοσιευμένες οικονομικές καταστάσεις οφείλονται σε στρογγυλοποιήσεις

### Άλλα Έσοδα Εκμετάλλευσης

Τα άλλα έσοδα εκμετάλλευσης για την χρήση 1.1.2006 – 31.12.2006 μειώθηκαν κατά € 1.120 χιλ. σε σχέση με την αμέσως προηγούμενη χρήση. Για την χρήση 1.1.2007 – 31.12.2007 τα άλλα έσοδα εκμετάλλευσης αυξήθηκαν κατά € 1.590 χιλ. Η αύξηση οφείλεται σε έσοδα της εταιρείας που προέκυψαν από την κάλυψη εκ μέρους των προμηθευτών μας εξόδων που έγιναν για λογαριασμό τους, όπως διαφημιστικές δαπάνες και άλλα έξοδα.

### Λειτουργικά Έξοδα

Για τη χρήση 2006, το σύνολο των λειτουργικών εξόδων ανήλθε σε € 6.9 εκ. το οποίο αντιπροσωπεύει ποσοστό 16% του συνόλου του κύκλου εργασιών, αυξημένο κατά € 1 εκ. σε σχέση με το 2005. Η αύξηση οφείλεται κυρίως:

- Στην αύξηση των λειτουργικών δαπανών κατά περίπου € 0.5 εκ, λόγω ενίσχυσης του τεχνικού τμήματος.
- Στον συμψηφισμό έκτακτων εσόδων το 2005 κατά περίπου € 0.35 εκ, τα οποία δεν υπήρχαν το 2006, και
- Στην γενικότερη αύξηση των λειτουργικών δαπανών κατά € 0.25 εκ, που οφείλεται στην πληθωριστική αύξηση.

Για τη χρήση 2007, το σύνολο των καθαρών λειτουργικών εξόδων, μειωμένα κατά την αναλογία των εσόδων τα οποία αφορούν επιδοτήσεις από προμηθευτές εξόδων διαφήμισης και προώθησης, ανήλθε σε € 7,7 εκ. το οποίο αντιπροσωπεύει ποσοστό 12% του συνόλου του κύκλου εργασιών, αυξημένο κατά περίπου € 0,76 εκ. σε σχέση με το 2006. Η αύξηση οφείλεται κυρίως:

- Στην αύξηση των λειτουργικών δαπανών προσωπικού κατά περίπου € 0,27 εκ.,
- Στην αύξηση των δαπανών αποθήκευσης και μεταφορών κατά περίπου € 0,2 εκ, κυρίως λόγω της σημαντικής αύξησης των πωλήσεων.
- Στην γενικότερη αύξηση των λειτουργικών δαπανών κατά € 0,29 εκ, (πληθωριστική αύξηση).

<b>Ανάλυση Έξοδων Διοικητικής Λειτουργίας και Λειτουργίας Διάθεσης (προ αποσβέσεων)</b>			
<i>(σε χιλ. ευρώ)</i>	<b>2005</b>	<b>2006</b>	<b>2007</b>
Αμοιβές & Έξοδα Προσωπικού	4.390	4.709	4.999
Αμοιβές & Έξοδα Τρίτων	3.331	2.084	3.487
Παροχές Τρίτων	1.690	3.842	2.878
Φόροι & Τέλη	213	71	298
Διάφορα Έξοδα	352	788	1.890
<b>Μείον:</b>			
Δαπάνες που Καταλογίσθηκαν στο Κόστος Πωληθέντων	(2.229)	(2.918)	(2.794)
Κόστος Ενδοεταιρικών Δαπανών	(1.831)	(1.626)	(2.163)
<b>Σύνολο</b>	<b>5.916</b>	<b>6.950</b>	<b>8.595</b>
<b>Σύνολο Έξοδων Διοικητικής Λειτουργίας <sup>(1)</sup></b>	<b>3.025</b>	<b>4.159</b>	<b>5.338</b>
<b>Σύνολο Έξοδων Λειτουργίας Διάθεσης <sup>(1)</sup></b>	<b>2.891</b>	<b>2.791</b>	<b>3.257</b>
<b>Σύνολο</b>	<b>5.916</b>	<b>6.950</b>	<b>8.595</b>
Αποσβέσεις μη Ενσωματωμένες στο Λειτουργικό Κόστος <sup>(1)</sup>	20	97	165

Πηγή: Ο παραπάνω πίνακας έχει συνταχθεί από την Εταιρία και δεν έχει ελεγχθεί από Ορκωτό Ελεγκτή - Λογιστή.

Σημείωση: Τυχόν αποκλίσεις από τις δημοσιευμένες οικονομικές καταστάσεις οφείλονται σε στρογγυλοποιήσεις

(1) Σύμφωνα με τις δημοσιευμένες και ελεγμένες οικονομικές καταστάσεις των χρήσεων 2005, 2006, 2007 οι οποίες έχουν συνταχθεί σύμφωνα με τα Διεθνή Πρότυπα Χρηματοοικονομικής Παρουσίασης (Δ.Π.Χ.Π.) οι αποσβέσεις δεν επιβαρύνουν το Κόστος Πωληθέντων και τα Συνολικά Λειτουργικά Έξοδα αλλά αφαιρούνται από τα αποτελέσματα πριν τον καταλογισμό του Φόρου Εισοδήματος.

3.16.5 Χρηματοοικονομικές Πληροφορίες Ενοποιημένης Λογιστικής Κατάστασης 2005 – 2006 - 2007

<b>ΙΣΟΛΟΓΙΣΜΟΙ</b>			
(σε χιλ. ευρώ)	<b>31.12.2005</b>	<b>31.12.2006</b>	<b>31.12.2007</b>
<b>ΠΕΡΙΟΥΣΙΑΚΑ ΣΤΟΙΧΕΙΑ</b>			
<b>Μη κυκλοφορούντα περιουσιακά στοιχεία</b>			
Πάγια στοιχεία	263	244	450
Διαθέσιμα προς πώληση χρηματοοικονομικά στοιχεία	161	169	169
Λοιπές μακροπρόθεσμες απαιτήσεις	147	140	142
	<b>571</b>	<b>553</b>	<b>762</b>
<b>Κυκλοφορούντα περιουσιακά στοιχεία</b>			
Αποθέματα	6.185	4.215	6.309
Πελάτες και Λοιπές εμπορικές Απαιτήσεις	15.656	22.133	27.158
Λοιπά κυκλοφορούντα περιουσιακά στοιχεία	2.736	1.129	1.743
Ταμιακά διαθέσιμα και ισοδύναμα	2.019	1.484	1.629
	<b>26.596</b>	<b>28.962</b>	<b>36.839</b>
<b>Σύνολο περουσιακών στοιχείων</b>	<b>27.167</b>	<b>29.515</b>	<b>37.601</b>
<b>ΚΑΘΑΡΗ ΘΕΣΗ ΚΑΙ ΥΠΟΧΡΕΩΣΕΙΣ</b>			
<b>Κεφάλαιο και αποθεματικά</b>			
Μετοχικό Κεφάλαιο	15.175	4.079	4.079
Διαφορά από έκδοση μετοχών υπέρ το άρτιο	42.078	91.739	91.691
Αποθεματικά	618	380	380
Ποσά προοριζόμενα για Α.Μ.Κ.	14.210		
Υπόλοιπο (κερδών)/ζημιών προηγ. χρήσεων	(107.719)	(92.850)	(92.343)
Αποτελέσματα χρήσης	453	508	603
<b>Σύνολο Καθαρής Θέσης μετόχων εταιρείας</b>	<b>(35.184)</b>	<b>3.856</b>	<b>4.410</b>
Δικαιώματα Μειοψηφίας	0	85	84
<b>Σύνολο Καθαρής Θέσης</b>	<b>(35.184)</b>	<b>3.941</b>	<b>4.494</b>
<b>ΥΠΟΧΡΕΩΣΕΙΣ</b>			
<b>Μακροπρόθεσμες υποχρεώσεις</b>			
Μακροπρόθεσμες τραπεζικές υποχρεώσεις		1.466	932
Προβλέψεις για κινδύνους και έξοδα	4.702	3.501	3.404
<b>Σύνολο μακροπρόθεσμων υποχρεώσεων</b>	<b>4.702</b>	<b>4.967</b>	<b>4.336</b>
<b>Βραχυπρόθεσμες υποχρεώσεις</b>			
Βραχυπρόθεσμες τραπεζικές υποχρεώσεις	38.274	4.307	4.500
Προμηθευτές	14.985	11.657	19.894
Υποχρεώσεις από φόρους-τέλη	912	1.539	1.287
Ασφαλιστικοί Οργανισμοί	192	175	187
Λοιπές βραχυπρόθεσμες υποχρεώσεις	3.286	2.930	2.903
<b>Σύνολο βραχυπρόθεσμων υποχρεώσεων</b>	<b>57.649</b>	<b>20.607</b>	<b>28.771</b>
<b>Σύνολο υποχρεώσεων</b>	<b>62.351</b>	<b>25.574</b>	<b>33.107</b>
<b>Σύνολο καθαρής θέσης και υποχρεώσεων</b>	<b>27.167</b>	<b>29.515</b>	<b>37.601</b>

Πηγή: Δημοσιευμένες και Επισκοπημένες Οικονομικές Καταστάσεις σύμφωνα με τα ΔΛΠ.

Τυχόν αποκλίσεις από τις δημοσιευμένες οικονομικές καταστάσεις οφείλονται σε στρογγυλοποιήσεις

3.16.6 Ανάλυση Σημαντικών Πληροφοριών Ενοποιημένων Ισολογισμών 2005 – 2006 – 2007

**Πάγια Περιουσιακά Στοιχεία**

Καμία εταιρία του Ομίλου INTEAL δε διαθέτει ιδιότητα ακίνητα. Ο λογαριασμός παγίων στοιχείων, περιλαμβάνει κυρίως ηλεκτρονικούς υπολογιστές, προγράμματα και έπιπλα.

Οι αποσβέσεις των ενσώματων παγίων αναγνωρίστηκαν στα αποτελέσματα της χρήσης.

Δεν υπάρχουν υφιστάμενα επί των παγίων εμπράγματα βάρη για την μητρική εταιρεία και για τις θυγατρικές της.

Ο Όμιλος δεν έχει συμβατικές δεσμεύσεις για την απόκτηση ενσώματων παγίων.

### **Συμμετοχές σε Συνδεδεμένες Επιχειρήσεις**

Για τις χρήσεις 2005, 2006, 2007 οι συμμετοχές απεικονίζουν την αξία της εταιρίας DD SYNERGY. Όλες οι υπόλοιπες συμμετοχές εκτός αυτών που ενοποιούνται, έχουν διαγραφεί πλήρως (Βλέπε παρ. 3.15).

### **Αποθέματα**

Τα αποθέματα απεικονίζονται στη χαμηλότερη αξία μεταξύ του κόστους κτήσεως και της καθαρής ρευστοποιήσιμής τους αξίας. Καθαρή ρευστοποιήσιμη αξία είναι η εκτιμώμενη τιμή πώλησης, μειωμένη κατά το κόστος διάθεσης των αποθεμάτων. Το κόστος κτήσεως των αποθεμάτων προσδιορίζεται με τη μέθοδο του σταθμικού μέσου όρου και περιλαμβάνει τις δαπάνες απόκτησης των αποθεμάτων και τις δαπάνες μεταφοράς τους στην τοποθεσία που βρίσκονται. Χρηματοοικονομικά έξοδα δεν περιλαμβάνονται στο κόστος κτήσεως των αποθεμάτων.

Η μείωση των αποθεμάτων κατά € 2 εκ, από € 6.2 το 2005 σε € 4.2 εκ το 2006, οφείλεται κυρίως στην αύξηση των πωλήσεων των τελευταίων μηνών του 2006 οι οποίες παρουσιάζουν σημαντική αύξηση, με συνέπεια την αντίστοιχη μείωση των αποθεμάτων. Επιπλέον, τα αποθέματα του 2005 περιλαμβάνουν αποθέματα ύψους περίπου € 0.3 από τη Spacelphone στην εταιρία SPACE HELLAS A.E. Αντίθετα τα αποθέματα κατά την χρήση του 2007 παρουσιάζουν αύξηση κατά € 2 εκ. περίπου, από € 4,2 εκ. το 2006 σε € 6,3 εκ το 2007, που οφείλεται κατά κύριο λόγο στην ικανοποίηση παραγγελιών του Ιανουαρίου του 2008.

Η κυκλοφοριακή ταχύτητα των αποθεμάτων κατά τη χρήση 2006 διαμορφώθηκε σε 43 ημέρες έναντι 83 ημερών κατά την χρήση 2005. Αντίστοιχα κατά την χρήση 2007 η κυκλοφοριακή ταχύτητα των αποθεμάτων διαμορφώθηκε σε 42 ημέρες.

Τα αποθέματα περιλαμβάνουν κυρίως ηλεκτρονικούς υπολογιστές, προβολικά μηχανήματα, φωτοαντιγραφικά μηχανήματα, fax, όπως επίσης αναλώσιμα και ανταλλακτικά αυτών. Ο λογαριασμός αποθεμάτων περιλαμβάνει αποκλειστικά εμπορεύματα. Λόγω του ότι η καθαρή ρευστοποιήσιμη αξία των αποθεμάτων είναι μικρότερη από την μέση τιμή κτήσεως έχει σχηματιστεί πρόβλεψη υποτίμησης των αποθεμάτων η οποία με 31/12/2007 ανέρχεται σε € 1,1 εκ.

### **Εμπορικές απαιτήσεις**

Ο παρακάτω πίνακας παρουσιάζει την ανάλυση των συνολικών απαιτήσεων πελατών του Ομίλου INTEAL κατά την 31.12.2005, 31.12.2006 και 31.12.2007. Για την χρήση 2006 η αύξηση των εμπορικών απαιτήσεων είναι € 6.5 εκ, (από € 15.7 εκ το 2005 σε € 22.1 εκ το 2006) και προέρχεται κυρίως από την αύξηση στις πωλήσεις του τομέα των ψηφιακών πιστοποιητικών και από την αύξηση των πωλήσεων των προϊόντων πληροφορικής. Για την χρήση 2007 η αύξηση των εμπορικών απαιτήσεων είναι € 5 εκ, (από € 22,1 εκ το 2006 σε € 27.1 εκ το 2007) και προέρχεται κυρίως από την αύξηση των πωλήσεων των προϊόντων πληροφορικής.

<b>Ανάλυση Απαιτήσεων</b>			
<i>(σε χιλ. ευρώ)</i>	<b>31.12.2005</b>	<b>31.12.2006</b>	<b>31.12.2007</b>
Πελάτες (ανοικτά υπόλοιπα)	20.372	25.119	33.273
<i>Προβλέψεις πελατών</i>	(8.834)	(6.928)	(7.842)
Επιταγές εισπρακτέες	3.164	3.942	1.689
Γραμμάτια εισπρακτέα	954		38
<b>Σύνολο Απαιτήσεων</b>	<b>15.656</b>	<b>22.133</b>	<b>27.158</b>

Πηγή: Δημοσιευμένες και ελεγμένες οικονομικές καταστάσεις σύμφωνα με τα ΔΛΠ

Σημείωση: Τυχόν αποκλίσεις από τις δημοσιευμένες οικονομικές καταστάσεις οφείλονται σε στρογγυλοποιήσεις

Στην διάρκεια της χρήσης σχηματίστηκαν νέες προβλέψεις επισφαλών πελατών ύψους € 914 χιλ. οι οποίες επιβάρυναν τα αποτελέσματα χρήσης.

Στις εμπορικές απαιτήσεις δεν περιλαμβάνονται άλλες ληξιπρόθεσμες απαιτήσεις (εκτός αυτών που έχουν

ήδη απομειωθεί).

Θυγατρική του Ομίλου σε συμφωνία με χρηματοπιστωτικό ίδρυμα έχει εκχωρήσει με δικαίωμα αναγωγής απαιτήσεις συνολικού ποσού € 11.524 χιλ. (2006 € 8.653 χιλ.) με σκοπό την άντληση κεφαλαίων. Η συναλλαγή έχει λογισθεί ως δανεισμός με εγγύηση τις απαιτήσεις αυτές. Σε περίπτωση που η θυγατρική δεν εκπληρώσει την υποχρέωση για εξόφληση του δανεισμού η τράπεζα έχει τη δυνατότητα να εισπράξει τις εκχωρημένες απαιτήσεις. Στην περίπτωση που η θυγατρική είναι συνεπής στις υποχρεώσεις της, θα εισπράττει τις εκχωρημένες απαιτήσεις, ενώ παράλληλα θα αντικαθιστά το ποσό της απαιτήσεων σε εγγύηση.

Στις εμπορικές απαιτήσεις περιλαμβάνονται υπόλοιπα που έχουν απομειωθεί ύστερα από εξέταση της πιστοληπτικής ικανότητας του εκάστοτε πελάτη.

<b>Ανάλυση Πελατών</b>	
<i>(ποσά σε χιλ. ευρώ)</i>	<b>31.12.2007</b>
ΠΛΑΙΣΙΟ COMPUTERS	7.319
DSGI SOUTH - EAST	3.056
MULTIRAMA A.E.B.E.	1.740
ΚΑΡΦΟΥΡ-ΜΑΡΙΝΟΠΟΥΛ	1.378
ΓΕΡΜΑΝΟΣ Α.Β.Ε.Ε.	1.267
ΝΤΙΟΝΙΚ ΑΕΒΕ	943
ELECTRONET A.E	663
ALTEC ABEE	500
MEDIA MARKT ΘΕΣΣΑΛ	370
Λοιπές Απαιτήσεις από Πελάτες	8.197
Επισφαλείς πελάτες	7.842
<b>Σύνολο</b>	<b>33.273</b>

Πηγή: Ο παραπάνω πίνακας έχει συνταχθεί από την Εταιρία και δεν έχει ελεγχθεί από Ορκωτό Ελεγκτή - Λογιστή.  
Σημείωση: Τυχόν αποκλίσεις από τις δημοσιευμένες οικονομικές καταστάσεις οφείλονται σε στρογγυλοποιήσεις

Η αύξηση στα υπόλοιπα των πελατών και επιταγών εισπρακτέων οφείλεται κυρίως στην αύξηση των πωλήσεων.

Ο πίνακας που ακολουθεί παρουσιάζει τους δέκα πελάτες του Ομίλου INTEAL με τα μεγαλύτερα υπόλοιπα οφειλών για τις χρήσεις 2005, 2006, 2007.

<b>Ανάλυση Επισφαλών Απαιτήσεων</b>			
<i>(ποσά σε χιλ. ευρώ)</i>	<b>31.12.2005</b>	<b>31.12.2006</b>	<b>31.12.2007</b>
INFOSYSTEMS LIMITED	616	616	616
ΕΓΝΑΤΙΑ TRUST ABEE	374	374	374
ΜΗΧΑΝΟΤΕΧΝΙΚΗ ΚΡΗΤΗΣ	-	-	326
LINEA	234	234	234
INTERGRAND HITECH ΑΕΒΕ	201	201	201
ΠΡΟΟΠΤΙΚΗ ΑΕΛΔΕ	178	178	178
ΑΠΑΣΧΟΛΗΣΗ ΑΕ	147	147	147
ΑVΙΑ	137	137	137
ALPHA LEASING	130	130	130
ΔΗΜΗΤΡΙΟΥ ΑΦΟΙ Α.Ε.Ε	126	126	126
Λοιποί Επισφαλείς Πελάτες	6.690	4.784	5.373
<b>Σύνολο</b>	<b>8.834</b>	<b>6.928</b>	<b>7.842</b>

Πηγή: Ο παραπάνω πίνακας έχει συνταχθεί από την Εταιρία και δεν έχει ελεγχθεί από Ορκωτό Ελεγκτή - Λογιστή.

### Λοιπά κυκλοφορούντα περιουσιακά στοιχεία

Τα λοιπά κυκλοφορούντα περιουσιακά στοιχεία, όπως αναλύονται αμέσως κατωτέρω, παρουσίασαν μείωση κατά την χρήση 2006 σε σχέση με την χρήση του 2005, η οποία οφείλεται κυρίως στην είσπραξη απαιτήσεων από παρακρατηθέντες φόρους εισοδήματος (από πωλήσεις στο δημόσιο) και στη μη ενοποίηση της Spacephone το 2006, ενώ το υπόλοιπο το οποίο είχε περιληφθεί στον συγκεκριμένο λογαριασμό το 2005 ανερχόταν σε περίπου € 1 εκ. Οι δεσμευμένες καταθέσεις έχουν πραγματοποιηθεί με σκοπό την έκδοση εγγυητικών επιστολών. Αντίθετα την χρήση 2007 τα λοιπά κυκλοφορούντα περιουσιακά στοιχεία αυξήθηκαν κατά € 614 χιλ. Η αύξηση προέρχεται από την αύξηση των δεσμευμένων καταθέσεων και των λοιπών απαιτήσεων.

<b>Λοιπά κυκλοφορούντα περιουσιακά στοιχεία</b>			
<i>(σε χιλ. ευρώ)</i>	<b>31.12.2005</b>	<b>31.12.2006</b>	<b>31.12.2007</b>
Δεσμευμένοι λογαριασμοί καταθέσεων	374	221	382
Διάφοροι χρεώστες	697	203	85
Δουλευμένα έσοδα & έξοδα επόμενων χρήσεων	1.665	706	1.276
	<u>2.736</u>	<u>1.129</u>	<u>1.743</u>

Πηγή: Δημοσιευμένες και ελεγμένες οικονομικές καταστάσεις σύμφωνα με τα ΔΛΠ.

Σημείωση: Τυχόν αποκλίσεις από τις δημοσιευμένες οικονομικές καταστάσεις οφείλονται σε στρογγυλοποιήσεις

### Διαθέσιμα

Η ανάλυση των διαθεσίμων κατά την 31.12.2005, 31.12.2006 και 31.12.2007 παρουσιάζεται παρακάτω.

<b>Ανάλυση Διαθεσίμων</b>			
<i>(σε χιλ. ευρώ)</i>	<b>31.12.2005</b>	<b>31.12.2006</b>	<b>31.12.2007</b>
Ταμείο	25	34	23
Καταθέσεις Όψεως και Προθεσμίας	1.994	1.450	1.606
<b>Σύνολο</b>	<b>2.019</b>	<b>1.484</b>	<b>1.629</b>

Πηγή: Δημοσιευμένες και ελεγμένες οικονομικές καταστάσεις σύμφωνα με τα ΔΛΠ.

Σημείωση: Τυχόν αποκλίσεις από τις δημοσιευμένες οικονομικές καταστάσεις οφείλονται σε στρογγυλοποιήσεις

### Ίδια Κεφάλαια

Το Σύνολο των Ιδίων Κεφαλαίων του Ομίλου INTEAL εμφανίζεται θετικό κατά την 31.12.2006 λόγω της επιτυχημένης αύξησης μετοχικού κεφαλαίου η οποία πιστοποιήθηκε κατά την από 23.5.2006 συνεδρίαση του Δ.Σ. του Ομίλου INTEAL, αρνητικών ύψους € 35 εκ. το 2005. Η αύξηση πραγματοποιήθηκε με καταβολή

μετρητών και το ύψος των αντληθέντων κεφαλαίων ανήλθε σε € 53.257 χιλ., εκ των οποίων ποσό ύψους € 3.195 χιλ. προστέθηκε στο Μετοχικό Κεφάλαιο ενώ το υπόλοιπο εξ Ευρώ € 50.061 χιλ. ήχθη στο λογαριασμό «Διαφορά από Έκδοση Μετοχών υπέρ το Άρτιο». Επίσης, η Γ.Σ. της 17.3.2006 αποφάσισε, μεταξύ άλλων, τη μείωση του συνολικού μετοχικού κεφαλαίου της Εταιρίας κατά € 14.291 χιλ. με μείωση της ονομαστικής αξίας των μετοχών (κοινών και προνομιούχων) του Ομίλου από € 5,15 σε € 0,30 για συμψηφισμό συσσωρευμένων ζημιών. Για την χρήση 2007 τα ενοποιημένα ίδια κεφάλαια παρουσιάζονται θετικά περίπου € 4,4 εκ έναντι € 3,9 εκ το 2006. Η ανάλυση των ιδίων κεφαλαίων έχει ως εξής:

<b>Ανάλυση Ιδίων Κεφαλαίων</b>			
<i>(σε χιλ. ευρώ)</i>	<b>31.12.2005</b>	<b>31.12.2006</b>	<b>31.12.2007</b>
Μετοχικό Κεφάλαιο	15.175	4.079	4.079
Διαφορά από Έκδοση Μετοχών Υπέρ το Άρτιο	42.078	91.739	91.691
Αποθεματικό από Πώληση Συμμετοχών	(3.981)	(3.976)	
Αποθεματικό από Αναπροσαρ. Αξίας Συμμετοχών	638	638	
Τακτικό Αποθεματικό	570	332	380
Λοιπά Αποθεματικά	47	44	
Υπόλοιπο Κερδών (Ζημιών) Χρήσεως εις Νέο	(104.363)	(89.507)	(92.342)
Αποτέλεσμα χρήσης	441	508	602
Ποσά Προοριζόμενα για Αύξηση Κεφαλαίου	14.210	-	-
Δικαιώματα Μειοψηφίας	-	85	84
<b>Σύνολο</b>	<b>(35.184)</b>	<b>3.941</b>	<b>4.494</b>

Πηγή: Ο παραπάνω πίνακας έχει συνταχθεί από την Εταιρία και δεν έχει ελεγχθεί από Ορκωτό Ελεγκτή - Λογιστή.

Σημείωση: Τυχόν αποκλίσεις από τις δημοσιευμένες οικονομικές καταστάσεις οφείλονται σε στρογγυλοποιήσεις

#### Τακτικό Αποθεματικό

Σύμφωνα με την Ελληνική Νομοθεσία (Κ.Ν. 2190/1920), οι εταιρίες είναι υποχρεωμένες να μεταφέρουν ετησίως σε λογαριασμό Τακτικού Αποθεματικού ποσοστό τουλάχιστον 5% από τα κέρδη που εμφανίζουν στα βιβλία τους, μετά την αφαίρεση του φόρου εισοδήματος, έως ότου το αποθεματικό αυτό φθάσει στο ένα τρίτο του μετοχικού κεφαλαίου. Την 31<sup>η</sup> Δεκεμβρίου 2006, το σύνολο του τακτικού αποθεματικού ανερχόταν σε € 332 χιλ. και, ως εκ τούτου, δεν μπορεί να διανεμηθεί στους μετόχους. Η μείωση του τακτικού αποθεματικού κατά τη χρήση 2006 σε σχέση με τη χρήση 2005 οφείλεται κατά € 123 χιλ. στην παύση ενοποίησης της συμμετοχής στην εταιρεία Spacophone και κατά € 115 χιλ. στην μεταβολή των ποσοστών συμμετοχής της μειοψηφίας στα Ίδια Κεφάλαια ως αποτέλεσμα της μη συμμετοχής τους στην αύξηση του Μετοχικού Κεφαλαίου των θυγατρικών εταιριών INTEAL ΣΥΣΤΗΜΑΤΑ ΑΕΒΕ και ANTAKOM ΑΕ. Την 31/12/2007, το σύνολο του τακτικού αποθεματικού ανερχόταν σε € 370 χιλ. και δεν μπορεί να διανεμηθεί στους μετόχους.

#### Λοιπά Αποθεματικά

Τα λοιπά αποθεματικά περιλαμβάνουν:

- Αποθεματικά τα οποία έχουν δημιουργηθεί με αποφάσεις Τακτικών Γενικών Συνελεύσεων, δεν έχουν ειδικό προορισμό και δύνανται να χρησιμοποιηθούν για οποιοδήποτε σκοπό κατόπιν σχετικής απόφασης της Τακτικής Γενικής Συνέλευσης. Τα ανωτέρω αποθεματικά έχουν σχηματιστεί από φορολογηθέντα κέρδη και ως εκ τούτου δεν υπόκεινται σε περαιτέρω φορολόγηση σε περίπτωση διανομής ή κεφαλαιοποίησής τους.
- Αφορολόγητα και ειδικώς φορολογηθέντα αποθεματικά τα οποία σχηματίζονται σύμφωνα με τις διατάξεις της φορολογικής νομοθεσίας από αφορολόγητα ή ειδικώς φορολογηθέντα έσοδα και κέρδη.

#### Προβλέψεις για Κινδύνους και Έξοδα

Για την χρήση 2005 η Διοίκηση του Ομίλου έχει σχηματίσει πρόβλεψη της τάξεως των € 4.702 χιλ. για ενδεχόμενους κινδύνους και έξοδα. Το ως άνω ποσό περιλαμβάνει πρόβλεψη αποζημίωσης προσωπικού σε περίπτωση απόλυσης και συνταξιοδότησης, πρόβλεψη για πιθανές δικαστικές διεκδικήσεις, πρόβλεψη για δαπάνες που έχουν σχέση με την αύξηση μετοχικού κεφαλαίου, πρόβλεψη για αμοιβές που σχετίζονται με την πώληση θυγατρικών και λοιπές χρηματοοικονομικές προβλέψεις. Τέλος, περιλαμβάνει προβλέψεις για



λοιπές δαπάνες.

Για την χρήση 2006 η Διοίκηση του Ομίλου έχει σχηματίσει πρόβλεψη της τάξεως των € 3.501 χιλ. για ενδεχόμενους κινδύνους και έξοδα. Το ως άνω ποσό περιλαμβάνει πρόβλεψη αποζημίωσης προσωπικού σε περίπτωση απόλυσης και συνταξιοδότησης, πρόβλεψη για πιθανές δικαστικές διεκδικήσεις, πρόβλεψη για δαπάνες που έχουν σχέση με την αύξηση μετοχικού κεφαλαίου, πρόβλεψη για αμοιβές που σχετίζονται με την πώληση θυγατρικών και λοιπές χρηματοοικονομικές προβλέψεις. Τέλος, περιλαμβάνει προβλέψεις για λοιπές δαπάνες.

Για την χρήση 2007 σχετικά με την ανάλυση του κονδυλίου «προβλέψεις για κινδύνους και έξοδα» περίπου € 2.503 χιλ. αφορούν πρόβλεψη για αποζημίωση εξόδου από την υπηρεσία, αποζημίωση μη ληφθείσας άδειας, λοιπών δικαιωμάτων και δεσμεύσεων παρελθόντων γεγονότων που αφορούν το προσωπικό, για τον διακανονισμό των οποίων πιθανόν να απαιτηθεί εκροή πόρων. Το υπόλοιπο ποσό των € 901 χιλ. αφορά προβλέψεις για τις ανέλεγκτες φορολογικές χρήσεις καθώς και για μελλοντικές διεκδικήσεις οι οποίες πιθανόν να προκύψουν από δραστηριότητες, συμβάσεις, συμφωνίες, μισθώσεις, υποσχέσεις και παραγγελίες παρελθουσών χρήσεων. Κατά την διάρκεια της τρέχουσας χρήσης οι προβλέψεις μειώθηκαν κατά € 97 χιλ. για την κάλυψη δεσμεύσεων παρελθόντων γεγονότων και για τους λόγους για τους οποίους είχαν αρχικά σχηματιστεί. Οι προβλέψεις επανεξετάζονται στο τέλος κάθε περιόδου και αναπροσαρμόζονται με αντίστοιχη επιβάρυνση ή ωφέλεια των αποτελεσμάτων.

### **Βραχυπρόθεσμες υποχρεώσεις**

Η Εταιρεία δηλώνει ότι δεν υφίστανται ληξιπρόθεσμες μη ρυθμισμένες οφειλές προς τρίτους, προς το Δημόσιο, τα ασφαλιστικά ταμεία και τις Τράπεζες, από την ίδια αλλά και τις θυγατρικές της.

### **Τραπεζικά Δάνεια**

Για την χρήση του 2005 τα δάνεια ανέρχονταν σε € 38.274 και ταξινομούνται ως βραχυπρόθεσμες υποχρεώσεις. Στο ποσό αυτό συμπεριλαμβάνονται όλα τα σχετικά ποσά που οφείλονται προς τις τράπεζες όπως τόκοι έξοδα και άλλες χρεώσεις. Επιπλέον στο ποσό αυτό περιλαμβάνονται και τα δάνεια της εταιρείας Spacephone ύψους € 0.9 εκ.

Την 18η Νοεμβρίου 2005 υπεγράφη μνημόνιο με τις συνεργαζόμενες τράπεζες, όπου συμφωνήθηκε α) η μείωση του χρηματοοικονομικού κόστους του υφιστάμενου δανεισμού και β) η παροχή στήριξης εκ μέρους των τραπεζών και της μετόχου Thrush Investment Holdings Ltd. δια της συμμετοχής τους στην αύξηση μετοχικού κεφαλαίου (αναφορά γίνεται στα μεταγενέστερα γεγονότα), έτσι ώστε να εξασφαλισθεί η επιτυχία της. Στόχος της αύξησης ήταν η σημαντική μείωση του δανεισμού, αλλά και η μεταβολή των ιδίων κεφαλαίων της Εταιρείας και των θυγατρικών της, σε θετικά.

Με την επιτυχή ολοκλήρωση της αύξησης μετοχικού κεφαλαίου που αποφάσισε η από 17.03.2006 Γενική Συνέλευση των μετόχων της, η Εταιρεία κατάφερε να αποπληρώσει το σύνολο σχεδόν του τραπεζικού της δανεισμού. Κατά την 31.12.2006, οι υποχρεώσεις της Εταιρείας προς πιστωτικά ιδρύματα ανήλθαν σε € 5.773 χιλ., εκ των οποίων η Εταιρεία οφείλει ποσό ύψους € 1.999 χιλ (από τα οποία € 1.466 χιλ παρουσιάζονται στα μακροπρόθεσμα δάνεια) στην τράπεζα CITIBANK και ποσό ύψους € 3.774 χιλ. στην ΚΥΠΡΟΥ FACTORS.

Το σύνολο των δανείων έχει εκδοθεί σε ευρώ και το επιτόκιο δανεισμού υπολογίζεται με βάση το Euribor πλέον ενός περιθωρίου (spread) και προμήθειας διαχείρισης για τη χρηματοδότηση του Factoring. Για την χρήση 2007 ο τραπεζικός δανεισμός έχει ως εξής :

**ΑΝΑΛΥΣΗ ΜΑΚΡΟΠΡΟΘΕΣΜΩΝ & ΒΡΑΧΥΠΡΟΘΕΣΜΩΝ ΔΑΝΕΙΩΝ****ΜΑΚΡΟΠΡΟΘΕΣΜΑ ΔΑΝΕΙΑ**

ΤΡΑΠΕΖΑ CITIBANK	Υπόλοιπο 31/12/2006	1.466
	Μεταφορά σε βραχυπρόθεσμο λογ/σμο	(533)
	Υπόλοιπο 31/12/2007	933

**ΒΡΑΧΥΠΡΟΘΕΣΜΑ ΔΑΝΕΙΑ**

ΤΡΑΠΕΖΑ CITIBANK	Υπόλοιπο 31/12/2006	533
	Μεταφορά από μακροπρόθεσμο λογ/σμο	533
	Αποπληρωμή δανείου 1/1/07-31/12/07	(533)
	Υπόλοιπο 31/12/2007	533
ΚΥΠΡΟΥ FACTORS	Υπόλοιπο 31/12/2006	3.774
	Κινήσεις αλληλόχρεου λογ/σμού 1/1/07-31/12/07	193
	Υπόλοιπο 31/12/2007	3.967
	<b>Σύνολο βραχυπρόθεσμων τραπεζικών υποχρεώσεων:</b>	<b>4.500</b>

Πηγή: Δημοσιευμένες και ελεγμένες οικονομικές καταστάσεις σύμφωνα με τα ΔΛΠ.

Στις βραχυπρόθεσμες υποχρεώσεις περιλαμβάνονται τα δάνεια εκείνα των οποίων η προθεσμία εξόφλησης λήγει την 31/12/2008. Δάνεια ή μέρος των δανείων τα οποία έχουν μεγαλύτερη διάρκεια αποπληρωμής από την προαναφερόμενη κατατάσσονται στις μακροπρόθεσμες υποχρεώσεις.

Το δάνειο που έχει συναφθεί με την τράπεζα CITIBANK την 15/05/2006 και την θυγατρική εταιρεία INTEAL ΗΛΕΚΤΡΟΝΙΚΗ είναι πληρωτέο σε 17 δόσεις μέχρι την 30/09/2010. Η δόση του δανείου είναι τοκοχρεολυτική, πληρωτέα κάθε τρίμηνο και το επιτόκιο δανεισμού υπολογίζεται με βάση το EURIBOR τριμήνου πλέον spread και των νομίμων επιβαρύνσεων.

Τα υπόλοιπα του μακροπρόθεσμου και του βραχυπρόθεσμου δανείου προς την Τράπεζα CITIBANK, που παρουσιάζεται στον ανωτέρω πίνακα, είναι το άληκτο μέρος του δανείου χωρίς επιβαρύνσεις τόκων και λοιπών εξόδων, τα οποία εξοφλούνται στο τέλος κάθε τριμήνου. Κατά την διάρκεια της χρήσης αποπληρώθηκε κεφάλαιο δανείου ύψους € 533 χιλ.

Η δανειακή σύμβαση που έχει υπογραφεί με την Κύπρου Factors και την θυγατρική εταιρεία INTEAL ΗΛΕΚΤΡΟΝΙΚΗ, αφορά εκχώρηση απαιτήσεων με αναγωγή και δικαίωμα προεξόφλησης αυτών, ανάλογα με τις εκάστοτε ανάγκες χρηματοδότησης της εταιρείας. Στα παραπάνω ποσά συμπεριλαμβάνονται όλα τα σχετικά ποσά που οφείλονται προς την τράπεζες όπως τόκοι έξοδα και άλλες χρεώσεις καθώς ο λογαριασμός λειτουργεί συμψηφιστικά. Το όριο χρηματοδότησης ανέρχεται σήμερα σε περίπου € 6 εκατ. που προκύπτει από χρηματοδότηση ποσοστού 80% εκχωρημένων απαιτήσεων ύψους € 7,5 εκ της θυγατρικής του Ομίλου εταιρίας, INTEAL Ηλεκτρονικής, έναντι πελατών της, δηλαδή, σε κάθε περίπτωση, η καθαρή ταμειακή εισροή δε μπορεί να υπερβεί τα € 6 εκατ. (€ 7,5 εκ επί 80%).

Για την εξασφάλιση του τραπεζικού δανεισμού παρέχονται εγγυήσεις από την εταιρεία προς τις θυγατρικές του ενώ ορισμένα δάνεια ασφαλιζονται με εμπορικές απαιτήσεις του ομίλου.

**Προμηθευτές**

Το υπόλοιπο του λογαριασμού προμηθευτών κατά την 31.12.2006 ανήλθε σε € 11.657 χιλ. παρουσιάζοντας μείωση κατά 22,21% σε σχέση με την 31.12.2005, παρά την επιτευχθείσα αύξηση των πωλήσεων. Η μείωση οφείλεται στο γεγονός ότι τμήμα των κεφαλαίων που εισέρευσαν στην Εταιρία από την επιτυχή ολοκλήρωση της από 17.03.2006 αύξησης μετοχικού κεφαλαίου χρησιμοποιήθηκε για την αποπληρωμή προμηθευτή που ήταν σε καθυστέρηση.

Κατά την χρήση του 2007 ο λογαριασμός προμηθευτές ανήλθε σε € 19,9 εκ. παρουσιάζοντας αύξηση κατά € 8,2 εκ σε σχέση με το 2006. Η αύξηση οφείλεται στην αύξηση των πωλήσεων όπως αναφέρθηκε παραπάνω και την βελτίωση των όρων πληρωμής από βασικούς προμηθευτές.

Η κυκλοφοριακή ταχύτητα των προμηθευτών το δωδεκάμηνο του 2006 ανήλθε σε 120 ημέρες έναντι 203 ημερών το 2005. Αντίστοιχα για την χρήση 2007 ανήλθε σε 131 ημέρες.

#### Υποχρεώσεις από φόρους τέλη

Οι υποχρεώσεις από φόρους τέλη αφορούν κατά κύριο λόγο την υποχρέωση των θυγατρικών εταιριών του Ομίλου Ιντεάλ για πληρωμή Φ.Π.Α.

#### Λοιπές Βραχυχρόνιες Υποχρεώσεις

Η αξία των Λοιπών Βραχυχρόνιων Υποχρεώσεων κατά την 31.12.2006 ανήλθε σε € 2.930 χιλ. εμφανίζοντας μείωση κατά € 356 χιλ. σε σχέση με την 31.12.2005. Κατά την χρήση του 2007 ανήλθαν σε € 2.903 παρουσιάζοντας μείωση κατά € 27 χιλ.

<b>Ανάλυση Λοιπών Βραχυχρόνιων Υποχρεώσεων</b>			
<i>(ποσά σε χιλ. ευρώ)</i>	<b>31.12.2005</b>	<b>31.12.2006</b>	<b>31.12.2007</b>
Πιστωτές Διάφοροι	653	94	32
Επιταγές Πληρωτέες	150		
Προκαταβολές Πελατών	333	114	81
Δαπάνες Χρήσεως	2.150	2.722	2.790
<b>Σύνολο</b>	<b>3.286</b>	<b>2.930</b>	<b>2.903</b>

Πηγή: Ο παραπάνω πίνακας έχει συνταχθεί από την Εταιρία και δεν έχει ελεγχθεί από Ορκωτό Ελεγκτή - Λογιστή.  
Σημείωση: Τυχόν αποκλίσεις από τις δημοσιευμένες οικονομικές καταστάσεις οφείλονται σε στρογγυλοποιήσεις

Η ανάλυση των Δαπανών Χρήσεως αναλύονται ως ακολούθως:

<b>Ανάλυση Δαπανών Χρήσεως</b>			
<i>(ποσά σε χιλ. ευρώ)</i>	<b>31.12.2005</b>	<b>31.12.2006</b>	<b>31.12.2007</b>
Έξοδα χρήσεως	624	952	1.496
Προϋπολογισμένες αμοιβές	384	880	549
Κρατήσεις δημοσίου	13	20	10
Δαπάνες για συμβόλαια συντήρησης & λοιπές συμβάσεις	268	514	559
Έξοδα ανακύκλωσης και λοιπών δικαιωμάτων	59	77	119
Έξοδα κλάδου τηλεπικοινωνιών	802		
Πρόβλεψη δαπανών για αμοιβές φορολ. και χρημ/κών συμβούλων λόγω αύξησης μετοχικού κεφαλαίου		279	57
<b>Σύνολο</b>	<b>2.150</b>	<b>2.722</b>	<b>2.790</b>

Πηγή: Ο παραπάνω πίνακας έχει συνταχθεί από την Εταιρία και δεν έχει επισκοπηθεί από Ορκωτό Ελεγκτή - Λογιστή.  
Σημείωση: Τυχόν αποκλίσεις από τις δημοσιευμένες οικονομικές καταστάσεις οφείλονται σε στρογγυλοποιήσεις

Τα έξοδα χρήσεως περιλαμβάνουν αναλογίες μισθοδοσίας και λοιπών αμοιβών, προβλέψεις για πιθανή ζημιά από απαξιωμένα αποθέματα ή επισφαλείς απαιτήσεις, δαπάνες που αφορούν κόστος υλοποίησης έργων, και γενικά δαπάνες οι οποίες αναλογούν στη χρήση και δεν έχουν καταστεί οριστικές.

### 3.16.7 Χρηματοοικονομικές Πληροφορίες Ενοποιημένων Ταμειακών Ροών 2005 - 2006 - 2007

<b>ΤΑΜΕΙΑΚΕΣ ΡΟΕΣ</b>			
	1.01-31.12.2005	1.01-31.12.2006	1.01-31.12.2007
<b>Λειτουργικές δραστηριότητες</b>			
Κέρδη προ φόρων - Από συνεχιζόμενες δραστηριότητες	468	512	750
Κέρδη προ φόρων - Από μη συνεχιζόμενες δραστηριότητες	327	76	
<b>Σύνολο κερδών προ φόρων</b>	<b>795</b>	<b>588</b>	<b>750</b>
Πλέον / μείον προσαρμογές για:			
Αποσβέσεις	138	98	165
Προβλέψεις	(52)	(328)	647
Αποτελέσματα (έσοδα,έξοδα,κέρδη και ζημιές) επενδυτικής δραστηριότητας			
Κέρδος από πώληση συμμετοχής		(788)	
Χρεωστικοί τόκοι και συναφή έξοδα	374	409	488
Πλέον/ μείον προσαρμογές για μεταβολές λογαριασμών κεφαλαίου κίνησης ή που σχετίζονται με τις λειτουργικές δραστηριότητες:			
Μείωση / (αύξηση) αποθεμάτων	(1.845)	1.561	(2.112)
Μείωση / (αύξηση) απαιτήσεων	(1.069)	(8.341)	(6.762)
(Μείωση) / αύξηση υποχρεώσεων (πλην τραπεζών)	1.043	(826)	8.276
Μείον:			
Χρεωστικοί τόκοι και συναφή έξοδα καταβεβλημένα	(374)	(334)	(488)
Καταβεβλημένοι φόροι	(343)	(178)	(92)
<b>Σύνολο εισροών / (εκροών) από λειτουργικές δραστηριότητες (α)</b>	<b>(1.333)</b>	<b>(8.140)</b>	<b>873</b>
<b>Επενδυτικές δραστηριότητες</b>			
Συμμετοχή σε αύξηση μετοχικού κεφ. θυγατρικών			
Αγορά ενσώματων και άυλων παγίων στοιχείων	(266)	(233)	(347)
Εισπράξεις από πωλήσεις ενσώματων και άυλων παγίων	30		7
Πώληση συμμετοχών		1.000	
<b>Σύνολο εισροών / (εκροών) από επενδυτικές δραστηριότητες (β)</b>	<b>(236)</b>	<b>767</b>	<b>(339)</b>
<b>Χρηματοδοτικές δραστηριότητες</b>			
Καθαρές εισπράξεις από αύξηση μετοχικού κεφαλαίου		39.047	
Λοιπές καταβολές		(432)	(48)
Εξοφλήσεις δανείων	534	(31.777)	(340)
<b>Σύνολο εισροών / (εκροών) από χρηματοδοτικές δραστηριότητες (γ)</b>	<b>534</b>	<b>6.838</b>	<b>(388)</b>
Καθαρή αύξηση / (μείωση) στα ταμιακά διαθέσιμα και ισοδύναμα περιόδου (α) + (β) + (γ)	<b>(1.035)</b>	<b>(535)</b>	<b>146</b>
<b>Ταμιακά διαθέσιμα και ισοδύναμα έναρξης περιόδου</b>	<b>3.054</b>	<b>2.019</b>	<b>1.484</b>
<b>Ταμιακά διαθέσιμα και ισοδύναμα λήξης περιόδου</b>	<b>2.019</b>	<b>1.484</b>	<b>1.629</b>

Πηγή: Οικονομικές καταστάσεις 31-12-2005, 31-12-2006, 31-12-2007 έχουν ελεγχθεί από Ορκωτό Ελεγκτή - Λογιστή σύμφωνα με τα Δ.Π.Χ.Π

Σημείωση: Τυχόν αποκλίσεις από τις δημοσιευμένες οικονομικές καταστάσεις οφείλονται σε στρογγυλοποιήσεις

(1) Ο Όμιλος INTEAL υπέγραψε την 11.4.2006 σύμβαση για την μεταβίβαση της συμμετοχής του στην εταιρεία SPACEPHONE ΤΗΛΕΠΙΚΟΙΝΩΝΙΑΚΕΣ ΥΠΗΡΕΣΙΕΣ Α.Ε προς την SPACE HELLAS Α.Ε. έναντι συνολικού τιμήματος € 1,0 εκατ., Το 50% του συνολικού τιμήματος της πώλησης καταβλήθηκε στις 31.5.2006 και το υπόλοιπο 50% στις 31.7.2006.

### Ταμειακές ροές από λειτουργικές δραστηριότητες

#### 2005

Οι αρνητικές ταμειακές ροές από λειτουργικές δραστηριότητες του 2005 ύψους € 1,3 εκ, οφείλονται κυρίως στην αύξηση του κεφαλαίου κίνησης κατά το τελευταίο τρίμηνο της χρήσης και καλύφθηκαν κυρίως μέσω νέου δανεισμού όπως προκύπτει από τις ταμειακές ροές από χρηματοδοτικές δραστηριότητες ύψους € 0,5 εκ.

#### 2006

Η μείωση των υποχρεώσεων (πλην τραπεζών), παρά την αύξηση η οποία προήλθε από την αύξηση των πωλήσεων, οφείλεται στην εξόφληση της ληξιπρόθεσμης απαίτησης του προμηθευτή Leventis Overseas Ltd κατά € 5,8 εκ. Το κεφάλαιο για την εξόφληση της σχετικής υποχρέωσης προήλθε από την αύξηση μετοχικού κεφαλαίου που αποφάσισε η από 17.03.2006 Γενική Συνέλευση των μετόχων .

#### 2007

Οι θετικές ταμειακές ροές από λειτουργικές δραστηριότητες του 2007 ύψους € 0,9 εκ, οφείλονται κυρίως στην

βελτίωση των πιστωτικών όρων των προμηθευτών και στα θετικά λειτουργικά αποτελέσματα.

#### Ταμειακές ροές από επενδυτικές δραστηριότητες

Η είσπραξη € 1 εκ το 2006 αναφέρεται στην είσπραξη του αντιτίμου από την πώληση της Spacophone.

#### Ταμειακές ροές από χρηματοδοτικές δραστηριότητες

##### 2005 & 2007

Οι μεταβολές αφορούν χρήση δανεισμού μέσω factoring ανάλογα με τις ανάγκες της εταιρείας και στο βαθμό που υπήρχε διαθέσιμο υπόλοιπο.

##### 2006

Οι καθαρές εισπράξεις από αύξηση μετοχικού κεφαλαίου περιλαμβάνουν το ποσό της αύξησης μετοχικού κεφαλαίου € 53 εκ μείον τις προκαταβολές μετόχων € 14εκ. Η εξόφληση δανείων περιλαμβάνει κυρίως την αποπληρωμή δανείων ύψους € 33 εκ με χρήματα τα οποία προήλθαν από την αύξηση μετοχικού κεφαλαίου.

#### 3.16.8 Χρηματοοικονομικές Πληροφορίες για τις Μεταβολές της Καθαρής Θέσης του Ομίλου 2005 – 2006 - 2007

Παρακάτω ακολουθούν οι πίνακες με τις μεταβολές των Ιδίων Κεφαλαίων του Ομίλου INTEAL για τις χρήσεις 2005-2006-2007. Οι εν λόγω πίνακες βασίζονται στις ενοποιημένες οικονομικές καταστάσεις οι οποίες έχουν συνταχθεί από την Εταιρία βάσει των Διεθνών Προτύπων Χρηματοοικονομικής Πληροφόρησης (Δ.Π.Χ.Π.) και έχουν ελεγχθεί από τον Ορκωτό Ελεγκτή – Λογιστή κ. Ιωάννη Β. Καλογερόπουλο (Α.Μ.Σ.Ο.Ε.Λ. 10741) της ελεγκτικής εταιρίας BAKER TILLY HELLAS A.E., Διεύθυνση 3ης Σεπτεμβρίου 76, 104 33, Αθήνα, τηλ. 210 – 8253078-9, και παρατίθενται στην Ιστοσελίδα του εκδότη. Οι εν λόγω καταστάσεις των χρήσεων 2006 - 2007 εγκρίθηκαν από το Διοικητικό Συμβούλιο του Ομίλου INTEAL την 22.03.2006, 26.03.2007 και 24.03.2008 αντίστοιχα.

<b>Πίνακας Μεταβολών Καθαρής θέσης</b>			
	<b>31.12.05</b>	<b>31.12.06</b>	<b>31.12.07</b>
Καθαρή θέση έναρξης χρήσεως (01.01.2005, 01.01.2006 και 01.01.2007 αντίστοιχα)	(35.636)	(35.184)	3.941
- Κέρδη / (ζημιές) της χρήσεως, μετά από φόρους	453	451	601
- Αύξηση μετοχικού κεφαλαίου		53.257	
- Δικαιώματα μειοψηφίας		28	
- Δαπάνες Α.Μ.Κ.		(400)	(48)
- Εξόφληση προκαταβολών από μετόχους		(14.210)	
Καθαρή θέση λήξης χρήσεως (31.12.2005 και 31.12.2006 αντίστοιχα)	<b>(35.184)</b>	<b>3.941</b>	<b>4.494</b>

Πηγή: Οικονομικές καταστάσεις 2005, 2006, 2007 οι οποίες έχουν ελεγχθεί από Ορκωτό Ελεγκτή-Λογιστή σύμφωνα με τα Δ.Π.Χ.Π.  
Σημείωση: Τυχόν αποκλίσεις από τις δημοσιευμένες οικονομικές καταστάσεις οφείλονται σε στρογγυλοποιήσεις

#### 3.16.9 Επεξηγηματικές Πληροφορίες

Οι οικονομικές καταστάσεις του Ομίλου INTEAL για τις χρήσεις 2005 – 2006 – 2007 οι οποίες έχουν συνταχθεί βάσει των Διεθνών Προτύπων Χρηματοοικονομικής Πληροφόρησης (Δ.Π.Χ.Π.) και εγκρίθηκαν από το Διοικητικό Συμβούλιο της Εταιρίας την 22.03.2006, 26.03.2007 και 24.03.2008. Η έκθεση του Ορκωτού Ελεγκτή – Λογιστή κ. Ιωάννη Β. Καλογερόπουλο (Α.Μ.Σ.Ο.Ε.Λ. 10741) της ελεγκτικής εταιρίας BAKER TILLY HELLAS A.E., Διεύθυνση 3ης Σεπτεμβρίου 76, 104 33, Αθήνα, τηλ. 210 – 8253078-9 ο οποίος έλεγξε τις εν λόγω οικονομικές καταστάσεις καθώς και οι σημειώσεις της Διοίκησης του Ομίλου παρατίθενται στην ιστοσελίδα του Εκδότη, στην ηλεκτρονική διεύθυνση <http://www.ideal.gr/Investor%20Relations.aspx>

**3.17 ΕΝΟΠΙΩΜΕΝΕΣ ΧΡΗΜΑΤΟΟΙΚΟΝΟΜΙΚΕΣ ΠΛΗΡΟΦΟΡΙΕΣ Α΄ ΤΡΙΜΗΝΟΥ 2008 ΒΑΣΕΙ ΤΩΝ ΔΙΕΘΝΩΝ ΠΡΟΤΥΠΩΝ ΧΡΗΜΑΤΟΟΙΚΟΝΟΜΙΚΗΣ ΠΛΗΡΟΦΟΡΗΣΗΣ (Δ.Π.Χ.Π.)**

**3.17.1 Ανακατάταξη κονδυλίων συγκριτικής Οικονομικής Πληροφόρησης**

Η κατάσταση μεταβολών Ιδίων Κεφαλαίων της περιόδου 01/01-31/03/2007 και συγκεκριμένα το κονδύλι Λοιπά Αποθεματικά αυξήθηκε με ποσό € 3.334 χιλ. σε ενοποιημένο επίπεδο και € 2.493 χιλ. σε επίπεδο εταιρείας με μεταφορά των ποσών αυτών στον λογαριασμό Αποτελέσματα εις Νέον προκειμένου να βελτιωθεί η συγκρισιμότητα μεταξύ των κονδυλίων του Ισολογισμού της τρέχουσας και της προηγούμενης περιόδου, ως αποτέλεσμα της αναμόρφωσης που είχε γίνει στις ετήσιες οικονομικές καταστάσεις της 31/12/2007. Η ανακατάταξη δεν επηρέασε την Καθαρή Θέση του ομίλου και της εταιρείας.

**3.17.2 Δομή του ομίλου**

Οι ακόλουθες χρηματοοικονομικές πληροφορίες προέρχονται από τις ενοποιημένες οικονομικές καταστάσεις της περιόδου 01.01.2008 – 31.03.2008, οι οποίες συντάχθηκαν από την Εταιρία σύμφωνα με τα Διεθνή Πρότυπα Χρηματοοικονομικής Πληροφόρησης (Δ.Π.Χ.Π.), έχουν επισκοπηθεί από τον Ορκωτό Ελεγκτή – Λογιστή, κ Παναγιώτη Κ. Βρουστούρη (Α.Μ.Σ.Ο.Ε.Λ.12921) της ελεγκτικής εταιρείας Σ.Ο.Λ .Α.Ε Ο.Ε. Διεύθυνση ΦΩΚ.ΝΕΓΡΗ 3-ΑΘΗΝΑ-11257 Τηλ. 210 86.91.100 και παρατίθενται στην Ιστοσελίδα του Ομίλου INTEAL. Οι εν λόγω καταστάσεις της περιόδου 01.01.2008 – 31.03.2008 εγκρίθηκαν από το Διοικητικό Συμβούλιο του Ομίλου INTEAL στις 26.5.2008.

Στον παρακάτω πίνακα παρουσιάζονται οι θυγατρικές και οι συγγενείς εταιρείες που περιλήφθηκαν στην ενοποίηση μαζί με τα σχετικά ποσοστά συμμετοχής και την μέθοδο ενοποίησής τους. Τα ποσοστά που αναφέρονται είναι τα άμεσα και τα έμμεσα με τα οποία συμμετέχει η μητρική.

ΕΤΑΙΡΕΙΑ	ΜΕΘΟΔΟΣ ΕΝΟΠΙΩΣΗΣ	ΠΟΣΟΣΤΟ ΣΥΜ/ΧΗΣ 31/03/2007	ΠΟΣΟΣΤΟ ΣΥΜ/ΧΗΣ 31/12/2007	ΠΟΣΟΣΤΟ ΣΥΜ/ΧΗΣ 31/03/2008
<b>Μητρική</b>				
ΟΜΙΛΟΣ INTEAL Α.Β.Ε.Ε.Δ.Ε.Σ.	-	-	-	-
<b>Θυγατρικές</b>				
INTEAL ΗΛΕΚΤΡΟΝΙΚΗ Α.Β.Ε.Ε.	Ολική ενοποίηση	100%	100%	100%
INTEAL ΣΥΣΤΗΜΑΤΑ Α.Ε.Β.Ε.	Ολική ενοποίηση	90,96%	90,96%	90,96%
MY MULTI SHOP Α.Β.Ε.Ε.	Ολική ενοποίηση	100%	100%	100%
ADACOM Α.Ε.	Ολική ενοποίηση	99,45%	99,45%	99,45%
IDEAL GLOBAL LTD	Καθαρή Θέση	50,00%	50,00%	50,00%
IDEAL GRAFICO LTD	Καθαρή Θέση	25,00%	25,00%	25,00%
<b>Συγγενείς &amp; Κοινοπραξίες</b>				
ΠΡΟΚΟΣ ΑΕΒΕ-INTEAL ΗΠΕΙΡΟΥ	Καθαρή Θέση	26,00%	26,00%	26,00%
ΜΗΧΑΝΟΤΕΧΝΙΚΗ ΑΕ	Καθαρή Θέση	34,00%	34,00%	34,00%
ΣΥΜΒΟΥΛΟΙ ΔΙΚΤΥΩΝ ΑΕ	Καθαρή Θέση	42,75%	42,75%	42,75%
CAR PARK ΚΟΙΝ/ΕΙΑ ΣΥΣΤ.ΔΗΜ.ΚΑΤΕΡΙΝΗΣ	Καθαρή Θέση	18,19%	18,19%	18,19%

Πηγή: Οικονομικές καταστάσεις περιόδου 01.01.2008-31.03.2008 οι οποίες έχουν επισκοπηθεί από Ορκωτό Ελεγκτή - Λογιστή σύμφωνα με τα Δ.Π.Χ.Π

Σημείωση: Τυχόν αποκλίσεις από τις δημοσιευμένες οικονομικές καταστάσεις οφείλονται σε στρογγυλοποιήσεις

Η εταιρεία IDEAL GLOBAL LTD βρίσκεται σε αδράνεια από το 2002 και για το λόγο αυτό ο όμιλος έχει προβεί στην πλήρη απομείωση της συμμετοχής.

Η εταιρεία ΜΗΧΑΝΟΤΕΧΝΙΚΗ ΑΕ συμμετοχή της εταιρείας INTEAL ΗΛΕΚΤΡΟΝΙΚΗ ΑΒΕΕ κατά 34% έχει περιέλθει σε εκκαθάριση εντός του 2007. Στις ενοποιημένες οικονομικές καταστάσεις του ομίλου είναι πλήρως απομειωμένη.

Η Κοινοπραξία CAR PARK Συστημάτων Δήμου Κατερίνης βρίσκεται σε αδράνεια μετά την ολοκλήρωση του αναληφθέντος έργου και έπεται να διαλυθεί. Στις ενοποιημένες οικονομικές καταστάσεις του ομίλου είναι πλήρως απομειωμένη.

Οι αξίες των συμμετοχών κατά την 31.03.2008 έχουν ως εξής:

α) Συμμετοχές σε θυγατρικές εταιρείες

ΣΥΜΜΕΤΟΧΕΣ ΕΤΑΙΡΕΙΑΣ ΣΕ ΘΥΓΑΤΡΙΚΕΣ					
Ποσά σε χιλιάδες €					
		31.03.2008	31.12.2007		
Υπόλοιπο έναρξης χρήσης		92.545	92.545		
Απομείωση		(87.729)	(87.729)		
Υπόλοιπο τέλους περιόδου/χρήσης		4.816	4.816		
<b>31-Μαρτίου-2008</b>					
Επωνυμία	Κόστος	Απομείωση	Αξία Ισολογισμού	Χώρα εγκατάστασης	Ποσοστό συμμετοχής
INTEAL ΗΛΕΚΤΡΟΝΙΚΗ ΑΒΕΕ	39.272	36.433	2.839	ΕΛΛΑΔΑ	100%
INTEAL ΣΥΣΤΗΜΑΤΑ ΑΕΒΕ	28.269	27.976	293	ΕΛΛΑΔΑ	90,96%
MY MULTI SHOP ΑΒΕΕ	5.805	4.689	1.116	ΕΛΛΑΔΑ	100%
ADACOM ΑΕ	19.199	18.631	568	ΕΛΛΑΔΑ	99,45%
	92.545	87.729	4.816		
<b>31-Δεκεμβρίου-2007</b>					
Επωνυμία	Κόστος	Απομείωση	Αξία Ισολογισμού	Χώρα εγκατάστασης	Ποσοστό συμμετοχής
INTEAL ΗΛΕΚΤΡΟΝΙΚΗ ΑΒΕΕ	39.272	36.433	2.839	ΕΛΛΑΔΑ	100%
INTEAL ΣΥΣΤΗΜΑΤΑ ΑΕΒΕ	28.269	27.976	293	ΕΛΛΑΔΑ	90,96%
MY MULTI SHOP ΑΒΕΕ	5.805	4.689	1.116	ΕΛΛΑΔΑ	100%
ADACOM ΑΕ	19.199	18.631	568	ΕΛΛΑΔΑ	99,45%
	92.545	87.729	4.816		

Πηγή: Οικονομικές καταστάσεις περιόδου 01.01.2008-31.03.2008 οι οποίες έχουν επισκοπηθεί από Ορκωτό Ελεγκτή-Λογιστή σύμφωνα με τα Δ.Π.Χ.Π

Σημείωση: Τυχόν αποκλίσεις από τις δημοσιευμένες οικονομικές καταστάσεις οφείλονται σε στρογγυλοποιήσεις

β) Συμμετοχές σε συγγενείς εταιρείες /Κοινοπραξίες

Συμμετοχές σε συγγενείς εταιρείες / Κοινοπραξίες					
Ποσά σε χιλιάδες €					
		ΟΜΙΛΟΣ		ΕΤΑΙΡΕΙΑ	
		31.03.2008	31.12.2007	31.03.2008	31.12.2007
Υπόλοιπο έναρξης χρήσης		3.024	3.024	2.625	2.625
Διαγραφή συμμετοχών					
Πώληση συμμετοχών					
Απομείωση		(3.024)	(3.024)	(2.625)	(2.625)
Υπόλοιπο τέλους περιόδου/χρήσης		0	0	0	0
<b>31-Μαρτίου-2008</b>					
Επωνυμία	Κόστος	Απομείωση	Αξία Ισολογισμού	Χώρα εγκατάστασης	Ποσοστό συμμετοχής
<b>ΑΜΕΣΕΣ</b>					
IDEAL GLOBAL LTD	186	186	0	ΚΥΠΡΟΣ	50%
IDEAL GRAFICO LTD	2.439	2.439	0	ΚΥΠΡΟΣ	25%
	2.625	2.625	0		
<b>ΕΜΜΕΣΕΣ</b>					
ΠΡΟΚΟΣ ΑΕΒΕ-IDEAL ΗΠΕΙΡΟΥ	22	22	0	ΕΛΛΑΔΑ	26%
ΜΗΧΑΝΟΤΕΧΝΙΚΗ ΑΕ	224	224	0	ΕΛΛΑΔΑ	34%
ΣΥΜΒΟΥΛΟΙ ΔΙΚΤΥΩΝ ΑΕ	138	138	0	ΕΛΛΑΔΑ	42,75%
CAR PARK ΚΟΙΝ/ΞΙΑ ΣΥΣΤ.ΔΗΜ.ΚΑΤΕΡΙΝΗΣ	15	15	0	ΕΛΛΑΔΑ	18,19%
	399	399	0		
	3.024	3.024	0		
<b>31-Δεκεμβρίου-2007</b>					
Επωνυμία	Κόστος	Απομείωση	Αξία Ισολογισμού	Χώρα εγκατάστασης	Ποσοστό συμμετοχής
<b>ΑΜΕΣΕΣ</b>					
IDEAL GLOBAL LTD	186	186	0	ΚΥΠΡΟΣ	50%
IDEAL GRAFICO LTD	2.439	2.439	0	ΚΥΠΡΟΣ	25%
	2.625	2.625	0		
<b>ΕΜΜΕΣΕΣ</b>					
ΠΡΟΚΟΣ ΑΕΒΕ-IDEAL ΗΠΕΙΡΟΥ	22	22	0	ΕΛΛΑΔΑ	26%
ΜΗΧΑΝΟΤΕΧΝΙΚΗ ΑΕ	224	224	0	ΕΛΛΑΔΑ	34%
ΣΥΜΒΟΥΛΟΙ ΔΙΚΤΥΩΝ ΑΕ	138	138	0	ΕΛΛΑΔΑ	42,75%
CAR PARK ΚΟΙΝ/ΞΙΑ ΣΥΣΤ.ΔΗΜ.ΚΑΤΕΡΙΝΗΣ	15	15	0	ΕΛΛΑΔΑ	18,19%
	399	399	0		
	3.024	3.024	0		

Πηγή: Οικονομικές καταστάσεις περιόδου 01.01.2008-31.03.2008 οι οποίες έχουν επισκοπηθεί από Ορκωτό Ελεγκτή-Λογιστή σύμφωνα με τα

Στις οικονομικές καταστάσεις της μητρικής, οι επενδύσεις στις θυγατρικές εταιρείες αποτιμώνται, στο κόστος κτήσης τους μείον κάθε σωρευμένη ζημιά από μείωση της αξίας τους.

### 3.17.3 Χρηματοοικονομικές Πληροφορίες Ενοποιημένων Αποτελεσμάτων περιόδου 01.01.2008-31.03.2008

Στον πίνακα που ακολουθεί παρουσιάζεται η εξέλιξη του ενοποιημένου κύκλου εργασιών και των ενοποιημένων αποτελεσμάτων του Ομίλου INTEAL κατά την περίοδο 01.01.2008-31.03.2008.

<b>ΚΑΤΑΣΤΑΣΗ ΑΠΟΤΕΛΕΣΜΑΤΩΝ ΠΕΡΙΟΔΟΥ</b> <b>χιλ.ευρώ)</b>	<b>(σε</b>	<b>1.01-</b> <b>31.03.2008</b>	<b>1.01-</b> <b>31.03.2007</b>
Έσοδα		16.997	14.536
Κόστος Πωληθέντων		(14.500)	(12.582)
<b>Μικτό κέρδος</b>		<b>2.497</b>	<b>1.954</b>
Άλλα έσοδα		5	0
Έξοδα λειτουργίας διάθεσης		(790)	(511)
Έξοδα διοικητικής λειτουργίας		(1.079)	(1.334)
Άλλα έξοδα		(27)	(30)
Χρηματοοικονομικά έσοδα / (έξοδα)		(106)	(176)
Κέρδη/(ζημιές) προ φόρων		500	(97)
Φόρος εισοδήματος		(125)	0
Κέρδη / (ζημιές) μετά από φόρους		375	(97)
<b>Κατανέμονται σε:</b>			
Μετόχους Εταιρείας		376	(56)
Δικαιώματα Μειοψηφίας		(1)	(41)
		375	(97)
<b>Κέρδη/(Ζημιές) μετά από φόρους ανά Μετοχή-Βασικά</b>		<b>0,1541</b>	<b>-0,0230</b>

Πηγή: Δημοσιευμένες και Επισκοπημένες Οικονομικές Καταστάσεις σύμφωνα με τα ΔΛΠ.

Σημείωση: Τυχόν αποκλίσεις από τις δημοσιευμένες οικονομικές καταστάσεις οφείλονται σε στρογγυλοποιήσεις.

1) Στις οικονομικές καταστάσεις που δημοσίευσε ο Όμιλος την 31/03/2008, παρέχονταν δικαιώματα μειοψηφίας στις προαναφερόμενες θυγατρικές μέχρι το ύψος συμμετοχής της μειοψηφίας στα ίδια κεφάλαια των εν λόγω εταιριών και όχι πέραν αυτών.

### 3.17.4 Εξέλιξη Ενοποιημένου Κύκλου Εργασιών – Ενοποιημένων Αποτελεσμάτων 31.03.2008

Δεν υπάρχουν τροποποιήσεις στις λογιστικές αρχές και πολιτικές ή στις δραστηριότητες της εταιρείας σε σύγκριση με τα αποτελέσματα της 31/12/2007. Η αύξηση της κερδοφορίας οφείλεται κυρίως στην αύξηση των πωλήσεων και την διατήρηση των λειτουργικών δαπανών στα ίδια επίπεδα με την αντίστοιχη προηγούμενη περίοδο.

#### Κύκλος Εργασιών

Κατά την περίοδο 01.01.2008 – 31.03.2008 ο ενοποιημένος κύκλος εργασιών ανήλθε σε € 16.997 χιλ., έναντι € 14.536 χιλ. την αντίστοιχη περίοδο του 2007 παρουσιάζοντας αύξηση της τάξεως του 16,93%. Η αύξηση αυτή οφείλεται κυρίως στην αύξηση των πωλήσεων εμπορευμάτων πληροφορικής.

Στον παρακάτω πίνακα αναλύεται ο ενοποιημένος κύκλος εργασιών του Ομίλου INTEAL ανά τομέα



δραστηριότητας για την περίοδο 1.1.2008 – 31.03.2008.

Το μεγαλύτερο μέρος των πωλήσεων του Ομίλου INTEAL πραγματοποιείται στην ελληνική επικράτεια, ενώ η δραστηριότητα του Ομίλου INTEAL στο εξωτερικό προέρχεται κυρίως από πωλήσεις της εταιρίας ANTAKOM κατά κύριο λόγο σε Βαλκανικές χώρες και στην Κύπρο.

<b>Ανάλυση Ενοποιημένου Κύκλου Εργασιών Ανά Εταιρία</b>		
<i>(σε χιλ. ευρώ)</i>	<b>01.01.2008</b>	<b>%</b>
	<b>31.03.2008</b>	
INTEAL ΗΛΕΚΤΡΟΝΙΚΗ	13.623	80,15%
INTEAL ΣΥΣΤΗΜΑΤΑ	541	3,18%
MY MULTI SHOP	1.280	7,53%
ANTAKOM	1.759	10,35%
ΟΜΙΛΟΣ INTEAL	368	2,17%
μείον : Διεταιρικές Συναλλαγές	(574)	(3,38%)
<b>Σύνολο</b>	<b>16.997</b>	<b>100,00%</b>

Πηγή: Ο παραπάνω πίνακας έχει συνταχθεί από την Εταιρία και δεν έχει ελεγχθεί από Ορκωτό Ελεγκτή - Λογιστή.

Ο Όμιλος INTEAL εμφανίζει σημαντική εξάρτηση από τους πελάτες του. Για την περίοδο 01.01.2008 – 31.03.2008, πωλήσεις ύψους € 6,8 εκ. περίπου, που αντιστοιχούν στο 40,13% των ενοποιημένων πωλήσεων, πραγματοποιήθηκε στους τρεις μεγαλύτερους πελάτες του Ομίλου.

#### **Κόστος Πωληθέντων**

Δεν υπάρχει καμία τροποποίηση στον τρόπο υπολογισμού του κόστους πωληθέντων σε σχέση με τις προηγούμενες περιόδους. Ως συνέπεια της αύξησης των πωλήσεων για την περίοδο 01.01.2008 – 31.03.2008, το κόστος πωληθέντων αυξήθηκε κατά 15,2%, με συνέπεια να υπάρχει αύξηση του μικτού κέρδους κατά 28% ή € 0,6 εκ.

#### **Λειτουργικά Έξοδα**

Για τη περίοδο 01.01.2008 – 31.03.2008, το σύνολο των λειτουργικών εξόδων ανήλθε σε € 1.875 χιλ. παραμένοντας έτσι στα ίδια περίπου επίπεδα με την αντίστοιχη περσινή περίοδο.

#### **Χρηματοοικονομικά έξοδα**

Κατά την ίδια περίοδο, υπήρξε μείωση των χρηματοοικονομικών δαπανών κυρίως λόγω βελτιωμένων όρων συνεργασίας με τα χρηματοπιστωτικά ιδρύματα, αλλά και των πιστωτικών όρων των προμηθευτών.

#### **Κέρδη προ και μετά φόρων**

Οι αυξημένες πωλήσεις και το βελτιωμένο μικτό κέρδος σε συνδυασμό με τα σταθερά λειτουργικά έξοδα και τα μειωμένα χρηματοοικονομικά έξοδα, παρουσίασαν σημαντική αύξηση των αποτελεσμάτων προ φόρων, εμφανίζοντας κέρδη ύψους € 0,5 εκ έναντι ζημιών ύψους € 0,1 εκ το αντίστοιχο περσινό τρίμηνο του 2007. Μετά την αφαίρεση του φόρου εισοδήματος η κερδοφορία αυτή συνεχίζεται, εμφανίζοντας αύξηση των κερδών μετά από φόρους ύψους € 0,5 εκ.

3.17.5 Χρηματοοικονομικές Πληροφορίες Ενοποιημένης Λογιστικής Κατάστασης περιόδου 31-03.2008

<b>ΙΣΟΛΟΓΙΣΜΟΣ</b>		
(σε χιλ.ευρώ)	<b>31.03.2008</b>	<b>31.12.2007</b>
<b><u>ΠΕΡΙΟΥΣΙΑΚΑ ΣΤΟΙΧΕΙΑ</u></b>		
<b><u>Μη κυκλοφορούντα περιουσιακά στοιχεία</u></b>		
Ίδιοχρησιμοποιούμενα ενσώματα πάγια	381	299
Άυλα περιουσιακά στοιχεία	130	151
Επενδύσεις σε θυγατρικές επιχειρήσεις	0	0
Επενδύσεις σε συγγενείς επιχειρήσεις	0	0
Διαθέσιμα προς πώληση χρηματοοικονομικά στοιχεία	169	169
Λοιπές μακροπρόθεσμες απαιτήσεις	142	142
	<b>822</b>	<b>761</b>
<b><u>Κυκλοφορούντα περιουσιακά στοιχεία</u></b>		
Αποθέματα	8.504	6.309
Πελάτες και Λοιπές εμπορικές Απαιτήσεις	24.562	27.158
Λοιπά κυκλοφορούντα περιουσιακά στοιχεία	1.679	1.744
Ταμιακά διαθέσιμα και ισοδύναμα	2.204	1.629
	<b>36.949</b>	<b>36.840</b>
<b>Σύνολο περουσιακών στοιχείων</b>	<b>37.771</b>	<b>37.601</b>
<hr style="border-top: 1px dashed black;"/>		
<b><u>ΚΑΘΑΡΗ ΘΕΣΗ ΚΑΙ ΥΠΟΧΡΕΩΣΕΙΣ</u></b>		
<b><u>Κεφάλαιο και αποθεματικά</u></b>		
Μετοχικό Κεφάλαιο	1.088	4.079
Διαφορά από έκδοση μετοχών υπέρ το άρτιο	91.683	91.691
Αποθεματικά	380	380
Υπόλοιπο ζημιών προηγ.χρήσεων	(88.747)	(92.341)
Αποτελέσματα χρήσης	376	603
<b>Σύνολο Καθαρής Θέσης μετόχων εταιρείας</b>	<b>4.780</b>	<b>4.412</b>
Δικαιώματα Μειοψηφίας	84	84
<b>Σύνολο Καθαρής Θέσης</b>	<b>4.864</b>	<b>4.496</b>
<b><u>ΥΠΟΧΡΕΩΣΕΙΣ</u></b>		
<b><u>Μακροπρόθεσμες υποχρεώσεις</u></b>		
Μακροπρόθεσμες τραπεζικές υποχρεώσεις	400	933
Προβλέψεις	3.448	3.404
<b>Σύνολο μακροπρόθεσμων υποχρεώσεων</b>	<b>3.848</b>	<b>4.337</b>
<b><u>Βραχυπρόθεσμες υποχρεώσεις</u></b>		
Βραχυπρόθεσμες τραπεζικές υποχρεώσεις	4.771	4.500
Προμηθευτές	19.682	19.891
Υποχρεώσεις από φόρους-τέλη	1.002	1.288
Ασφαλιστικοί Οργανισμοί	89	186
Λοιπές βραχυπρόθεσμες υποχρεώσεις	3.515	2.903
<b>Σύνολο βραχυπρόθεσμων υποχρεώσεων</b>	<b>29.059</b>	<b>28.768</b>
<b>Σύνολο υποχρεώσεων</b>	<b>32.907</b>	<b>33.105</b>
<b>Σύνολο καθαρής θέσης και υποχρεώσεων</b>	<b>37.771</b>	<b>37.601</b>

Πηγή: Οικονομικές καταστάσεις περιόδου 01.01.2008-31.03.2008 οι οποίες έχουν επισκοπηθεί από Ορκωτό Ελεγκτή-Λογιστή σύμφωνα με τα Δ.Π.Χ.Π

Σημείωση: Τυχόν αποκλίσεις από τις δημοσιευμένες οικονομικές καταστάσεις οφείλονται σε στρογγυλοποιήσεις

### 3.17.6 Ανάλυση Σημαντικών Πληροφοριών Ενοποιημένων Ισολογισμών περιόδου 01.01.2008-31.03.2008

#### Πάγια Περιουσιακά Στοιχεία

Καμία εταιρία του Ομίλου INTEAL δε διαθέτει ιδιόκτητα ακίνητα. Ο λογαριασμός παγίων στοιχείων, περιλαμβάνει κυρίως ηλεκτρονικούς υπολογιστές, προγράμματα και έπιπλα.

Οι αποσβέσεις των ενσώματων παγίων αναγνωρίστηκαν στα αποτελέσματα της χρήσης.

Δεν υπάρχουν υποθήκες και προσημειώσεις, ή οποιαδήποτε άλλα βάρη επί των παγίων στοιχείων για την μητρική εταιρεία και για τις θυγατρικές της.

Ο όμιλος δεν έχει συμβατικές δεσμεύσεις για την απόκτηση ενσώματων παγίων.

#### Αποθέματα

Λόγω του ότι η καθαρή ρευστοποιήσιμη αξία των αποθεμάτων είναι μικρότερη από την μέση τιμή κτήσης έχει σχηματιστεί πρόβλεψη υποτίμησης των αποθεμάτων. Στον ισολογισμό απεικονίζεται η καθαρή ρευστοποιήσιμη αξία των αποθεμάτων.

Ανάλυση Αποθεμάτων	Ο ΟΜΙΛΟΣ	
	31/3/2008	31/12/2007
Εμπορεύματα	9.619	7.413
Μείον: Πρόβλεψη υποτίμησης	(1.114)	(1.104)
<b>Συνολική καθαρή ρευστοποιήσιμη αξία</b>	<b>8.504</b>	<b>6.309</b>

Πηγή: Οικονομικές καταστάσεις περιόδου 01.01.2008-31.03.2008 οι οποίες έχουν επισκοπηθεί από Ορκωτό Ελεγκτή-Λογιστή σύμφωνα με τα Δ.Π.Χ.Π

Σημείωση: Τυχόν αποκλίσεις από τις δημοσιευμένες οικονομικές καταστάσεις οφείλονται σε στρογγυλοποιήσεις

Στην διάρκεια της περιόδου διενεργήθηκε υποτίμηση των αποθεμάτων ύψους € 10 χιλ. η οποία επιβάρυνε τα αποτελέσματα της περιόδου. Στην αντίστοιχη περίοδο που έληξε την 31.03.2007 δεν διενεργήθηκε πρόβλεψη υποτίμησης των αποθεμάτων.

Για την περίοδο 01.01 – 31.03.2008 τα αποθέματα παρουσιάζουν αύξηση κατά € 2.2 εκ. περίπου σε σχέση με το 2007, που οφείλεται κυρίως στην αύξηση των πωλήσεων. Η κυκλοφοριακή ταχύτητα των αποθεμάτων για το πρώτο τρίμηνο του 2008 διαμορφώθηκε σε 54 ημέρες.

Τα αποθέματα περιλαμβάνουν κυρίως ηλεκτρονικούς υπολογιστές, προβολικά μηχανήματα, φωτοαντιγραφικά μηχανήματα, fax, όπως επίσης αναλώσιμα και ανταλλακτικά αυτών. Ο λογαριασμός αποθεμάτων περιλαμβάνει αποκλειστικά εμπορεύματα.

#### Απαιτήσεις

Πελάτες και Λοιπές Εμπορικές Απαιτήσεις	ΟΜΙΛΟΣ	
	31.03.08	31.12.07
Πελάτες (ανοικτά υπόλοιπα)	30.450	33.273
Επιταγές εισπρακτέες	1.998	1.689
Γραμμάτια εισπρακτέα	38	38
Προβλέψεις απομείωσης απαιτήσεων	(7.924)	(7.842)
	<b>24.562</b>	<b>27.158</b>

Πηγή: Οικονομικές καταστάσεις περιόδου 01.01.2008-31.03.2008 οι οποίες έχουν επισκοπηθεί από Ορκωτό Ελεγκτή-Λογιστή σύμφωνα με τα Δ.Π.Χ.Π

Σημείωση: Τυχόν αποκλίσεις από τις δημοσιευμένες οικονομικές καταστάσεις οφείλονται σε στρογγυλοποιήσεις

Για την περίοδο 01.01 – 31.03.2008 οι εμπορικές απαιτήσεις παρουσιάζουν μείωση κατά € 2.6 εκ. περίπου

σε σχέση με το 2007, που οφείλεται κυρίως στις αυξημένες πωλήσεις του τελευταίου τριμήνου του 2007 σε σχέση με το πρώτο του 2008.

Οι διενεργηθείσες προβλέψεις της περιόδου ύψους € 82 χιλ. επιβάρυναν τα αποτελέσματα. Την αντίστοιχη περσινή περίοδο που έληξε την 31.03.2007 διενεργήθηκε πρόβλεψη ύψους € 75 χιλ

### Προβλέψεις

α) Στην διάρκεια της τρέχουσας περιόδου ο όμιλος διενήργησε πρόβλεψη ύψους € 125 χιλ. για τις ανέλεγκτες φορολογικά χρήσεις επιβαρύνοντας τα αποτελέσματα. Η συνολική πρόβλεψη για ανέλεγκτες χρήσεις ανέρχεται την 31/03/2008 σε € 424 χιλ. (31/12/2007 ήταν € 299 χιλ.). Η εταιρεία κατά την τρέχουσα περίοδο δεν διενήργησε πρόβλεψη για ανέλεγκτες χρήσεις, η σωρευμένη σχηματισθείσα πρόβλεψη ανέρχεται σε € 50 χιλ.

Συνοπτικά, οι ανέλεγκτες χρήσεις των εταιρειών του ομίλου παρατίθενται στον ακόλουθο πίνακα:

ΕΤΑΙΡΕΙΑ	ΧΩΡΑ	ΑΝΕΛΕΓΚΤΕΣ ΧΡΗΣΕΙΣ	ΠΟΣΟΣΤΟ	ΣΧΕΣΗ
ΟΜΙΛΟΣ ΙΝΤΕΑΛ Α.Β.Ε.Ε.Δ.Ε.Σ.	ΕΛΛΑΔΑ	2006-2007	-	Μητρική
ΙΝΤΕΑΛ ΗΛΕΚΤΡΟΝΙΚΗ Α.Β.Ε.Ε.	ΕΛΛΑΔΑ	2006-2007	100%	Θυγατρική
ΙΝΤΕΑΛ ΣΥΣΤΗΜΑΤΑ Α.Ε.Β.Ε.	ΕΛΛΑΔΑ	2006-2007	90,96%	Θυγατρική
ΜΥ MULTI SHOP Α.Β.Ε.Ε.	ΕΛΛΑΔΑ	2006-2007	100%	Θυγατρική
ΑΔΑΚΟΜ Α.Ε.	ΕΛΛΑΔΑ	2006-2007	99,45%	Θυγατρική
ΙΔΕΑΛ GLOBAL LTD	ΚΥΠΡΟΣ	2007	50,00%	Συγγενής
ΙΔΕΑΛ GRAFICO LTD	ΚΥΠΡΟΣ	2007	25,00%	Συγγενής

Πηγή: Οικονομικές καταστάσεις περιόδου 01.01.2008-31.03.2008 οι οποίες έχουν επισκοπηθεί από Ορκωτό Ελεγκτή-Λογιστή σύμφωνα με τα Δ.Π.Χ.Π

Σημείωση: Τυχόν αποκλίσεις από τις δημοσιευμένες οικονομικές καταστάσεις οφείλονται σε στρογγυλοποιήσεις

β) Στο λογαριασμό προβλέψεις περιλαμβάνεται και η πρόβλεψη αποζημίωσης του προσωπικού λόγω εξόδου από την υπηρεσία ύψους € 977 χιλ. εκ του οποίου € 30 χιλ. σχηματίστηκε στην εξεταζόμενη περίοδο που έληξε την 31.03.2008 (31/12/2007 ήταν € 1.017 χιλ.).

γ) Οι διεκδικήσεις τρίτων κατά της εταιρείας και οι λοιπές παρόμοιες περιπτώσεις, σε σχέση με την εκτέλεση συμβάσεων και εργατικών θεμάτων, ανέρχονται στο ποσό των € 5.500 χιλ. περίπου. Η Διοίκηση της εταιρείας έκρινε αναγκαίο τον σχηματισμό πρόβλεψης ποσού € 2.047 χιλ, η οποία αντιπροσωπεύει την καλύτερη δυνατή εκτίμηση της μελλοντικής εκροής πόρων για τις υποθέσεις αυτές. Το σύνολο των ανωτέρω διεκδικήσεων και λοιπών παρόμοιων περιπτώσεων επανεξετάζονται σε κάθε ημερομηνία ισολογισμού και αν υπάρξει μεταβολή στις εκτιμήσεις, η διαφορά θα αναγνωρισθεί άμεσα σε εκείνη την περίοδο. Σε περίπτωση περαιτέρω σημαντικής δυσμενούς έκβασης, θα υπάρξουν αντίστοιχες αρνητικές συνέπειες για τα αποτελέσματα και την φήμη της εταιρείας. Στην τρέχουσα περίοδο και μέχρι την ημερομηνία έγκρισης των οικονομικών καταστάσεων, δεν υπήρξε εξέλιξη σε σχέση με τις ανωτέρω υποθέσεις.

### Δανεισμός

Η κίνηση του λογαριασμού των δανείων στην τρέχουσα περίοδο έχει ως εξής:

## ΑΝΑΛΥΣΗ ΜΑΚΡΟΠΡΟΘΕΣΜΩΝ & ΒΡΑΧΥΠΡΟΘΕΣΜΩΝ ΔΑΝΕΙΩΝ

### ΜΑΚΡΟΠΡΟΘΕΣΜΑ ΔΑΝΕΙΑ

ΤΡΑΠΕΖΑ CΙΤΙΒΑΝΚ	Υπόλοιπο 31/12/2007	933
	Μεταφορά σε βραχυπρόθεσμο λογ/σμο	(533)
	Υπόλοιπο 31/03/2008	400

### ΒΡΑΧΥΠΡΟΘΕΣΜΑ ΔΑΝΕΙΑ

ΤΡΑΠΕΖΑ CΙΤΙΒΑΝΚ	Υπόλοιπο 31/12/2007	533
	Μεταφορά από μακροπρόθεσμο λογ/σμο	533
	Αποπληρωμή δανείου 01/01/08-31/03/08	(133)
	Υπόλοιπο 31/03/2008	933
ΚΥΠΡΟΥ FACTORS	Υπόλοιπο 31/12/2007	3.967
	Κινήσεις αλληλόχρεου λογ/σμού 01/01/08-31/03/08	(129)
	Υπόλοιπο 31/03/2008	3.838
	<b>Σύνολο βραχυπρόθεσμων τραπεζικών υποχρεώσεων:</b>	<b>4.771</b>

Πηγή: Οικονομικές καταστάσεις περιόδου 01.01.2008-31.03.2008 οι οποίες έχουν επισκοπηθεί από Ορκωτό Ελεγκτή-Λογιστή σύμφωνα με τα Δ.Π.Χ.Π

Σημείωση: Τυχόν αποκλίσεις από τις δημοσιευμένες οικονομικές καταστάσεις οφείλονται σε στρογγυλοποιήσεις

### Ενδεχόμενες απαιτήσεις από αναβαλλόμενη φορολογία εισοδήματος

Ο Όμιλος έχει κατά την 31.03.2008 σημαντικές εκπεστές προσωρινές διαφορές και αχρησιμοποίητες φορολογικές ζημιές για τις οποίες δεν έχει αναγνωρισθεί η σχετική αναβαλλόμενη φορολογική απαίτηση, λόγω της αβεβαιότητας που υπάρχει ως προς τα ποσά των μελλοντικών φορολογητέων κερδών και τον χρόνο που θα προκύψουν. Οι απαιτήσεις αυτές εξετάζονται σε κάθε ημερομηνία ισολογισμού και τα σχετικά ποσά θα αναγνωρισθούν όταν αρθούν οι συγκεκριμένες αβεβαιότητες.

### Δεσμεύσεις

Εγγυητικές επιστολές και Εγγυήσεις

Η Εταιρεία έχει εγγυηθεί γραπτώς έναντι των τραπεζών, για τις θυγατρικές της εταιρείες, τόσο για την σύναψη των δανειακών συμβάσεων όσο και για την έκδοση εγγυητικών επιστολών εν ονόματι των θυγατρικών της, ότι σε περίπτωση αδυναμίας αυτών στην εκπλήρωση των όρων των συμβάσεων και των εγγυήσεων αναλαμβάνει την κάλυψη των υποχρεώσεων. Στο τέλος της περιόδου το ύψος αυτών των δεσμεύσεων αναλύεται στον παρακάτω πίνακα:

Εγγυήσεις της Εταιρείας για τις θυγατρικές έναντι τραπεζών		
ΓΙΑ ΤΗΝ ΕΤΑΙΡΕΙΑ	ΔΑΝΕΙΑ	Ε/Ε
INTEAL ΗΛΕΚΤΡΟΝΙΚΗ	5.171	53
INTEAL ΣΥΣΤΗΜΑΤΑ		444
MY MULTI SHOP		448
ADACOM		12
<b>Σύνολο:</b>	<b>5.171</b>	<b>957</b>

Πηγή: Οικονομικές καταστάσεις περιόδου 01.01.2008-31.03.2008 οι οποίες έχουν επισκοπηθεί από Ορκωτό Ελεγκτή-Λογιστή σύμφωνα με τα Δ.Π.Χ.Π

Σημείωση: Τυχόν αποκλίσεις από τις δημοσιευμένες οικονομικές καταστάσεις οφείλονται σε στρογγυλοποιήσεις

## Εμπράγματα βάρη

Δεν υπάρχουν υποθήκες και προσημειώσεις, ή οποιαδήποτε άλλα βάρη, επί των παγίων στοιχείων του ενεργητικού έναντι δανεισμού.

3.17.7 Χρηματοοικονομικές Πληροφορίες Ενοποιημένων Ταμειακών Ροών 01.01 – 31.03.2008

<b>ΤΑΜΙΑΚΕΣ ΡΟΕΣ</b> (ποσά σε χιλιάδες €)	<b>ΟΜΙΛΟΣ</b>	
	<b>1.01-31.03.2008</b>	<b>1.01-31.03.2007</b>
<b><u>Λειτουργικές δραστηριότητες</u></b>		
Κέρδη προ φόρων	500	(97)
Πλέον / μείον προσαρμογές για:		
Αποσβέσεις	39	69
Προβλέψεις	(97)	(28)
Αποτελέσματα (έσοδα,έξοδα,κέρδη και ζημιές) επενδυτικής δραστηριότητας		2
Χρεωστικοί τόκοι και συναφή έξοδα	122	177
Πλέον/ μείον προσαρμογές για μεταβολές λογαριασμών κεφαλαίου κίνησης ή που σχετίζονται με τις λειτουργικές δραστηριότητες:		
Μείωση / (αύξηση) αποθεμάτων	(2.196)	1.070
Μείωση / (αύξηση) απαιτήσεων	2.660	(2.491)
(Μείωση) / αύξηση υποχρεώσεων (πλην τραπεζών)	38	1.520
Μείον:		
Χρεωστικοί τόκοι και συναφή έξοδα καταβεβλημένα	(122)	(177)
Σύνολο εισροών / (εκροών) από λειτουργικές δραστηριότητες (α)	<b>944</b>	<b>45</b>
<b><u>Επενδυτικές δραστηριότητες</u></b>		
Αγορά ενσώματων και άυλων παγίων στοιχείων	(100)	(174)
Εισπράξεις από πωλήσεις ενσώματων και άυλων παγίων	0	5
Σύνολο εισροών / (εκροών) από επενδυτικές δραστηριότητες (β)	<b>(100)</b>	<b>(169)</b>
<b><u>Χρηματοδοτικές δραστηριότητες</u></b>		
Κόστος αύξησης Μετοχικού Κεφαλαίου	(7)	0
Εξοφλήσεις/Εισπράξεις δανείων	(262)	11
Σύνολο εισροών / (εκροών) από χρηματοδοτικές δραστηριότητες (γ)	<b>(269)</b>	<b>11</b>
Καθαρή αύξηση / (μείωση) στα ταμιακά διαθέσιμα και ισοδύναμα περιόδου (α) + (β) + (γ)	<b>575</b>	<b>(113)</b>
Ταμιακά διαθέσιμα και ισοδύναμα έναρξης περιόδου	<b>1.629</b>	<b>1.484</b>
Ταμιακά διαθέσιμα και ισοδύναμα λήξης περιόδου	<b>2.204</b>	<b>1.371</b>

Πηγή: Οικονομικές καταστάσεις περιόδου 01.01.2008-31.03.2008 οι οποίες έχουν επισκοπηθεί από Ορκωτό Ελεγκτή-Λογιστή σύμφωνα με τα

Δ.Π.Χ.Π

Σημείωση: Τυχόν αποκλίσεις από τις δημοσιευμένες οικονομικές καταστάσεις οφείλονται σε στρογγυλοποιήσεις

Ταμειακές ροές από λειτουργικές δραστηριότητες

Οι θετικές ταμειακές ροές ύψους € 1 εκ. από λειτουργικές δραστηριότητες οφείλονται στα θετικά αποτελέσματα του τριμήνου, αλλά και στο θετικό κεφάλαιο κίνησης λόγω μείωσης των απαιτήσεων.

Ταμειακές ροές από επενδυτικές δραστηριότητες

Οι αρνητικές ταμειακές ροές ύψους € 0,1 εκ. από επενδυτικές δραστηριότητες οφείλονται στις επενδύσεις σε πάγιο εξοπλισμό πληροφορικής.

Ταμειακές ροές από χρηματοδοτικές δραστηριότητες

Η εκροή από χρηματοδοτικές δραστηριότητες οφείλεται κυρίως στην εξόφληση δόσης του μακροπρόθεσμου δανείου με τη Citibank.

### 3.17.8 Κατάσταση μεταβολών Ιδίων Κεφαλαίων

	Αποδιδόμενα στους μετόχους της εταιρείας				Σύνολο	Δικαιώματα μειοψηφίας	Σύνολο Καθαρής Θέσης
	Μετοχικό Κεφάλαιο	Υπέρ το άρτιο	Αποθεματικά	Αποτ/τα εις νέον			
<b>Ο ΟΜΙΛΟΣ</b>							
<b>Υπόλοιπο κατά την 1η Ιανουαρίου 2007</b>	4.079	91.739	380	(92.343)	3.856	85	3.941
Καθαρό κέρδος/(ζημιά) χρήσης				(56)	(56)	(41)	(97)
<b>Υπόλοιπο κατά την 31η Μαρτίου 2007</b>	<b>4.079</b>	<b>91.739</b>	<b>380</b>	<b>(92.399)</b>	<b>3.800</b>	<b>44</b>	<b>3.844</b>
<b>Υπόλοιπο κατά την 1η Ιανουαρίου 2008</b>	4.079	91.691	380	(91.738)	4.412	84	4.496
Μείωση Μ.Κ. για κάλυψη ζημιών Έξοδα Α.Μ.Κ. βάσει Ε.Γ.Σ. 10/12/07	(2.991)	(7)		2.991	(7)		(7)
Καθαρό κέρδος/(ζημιά) χρήσης				376	376	(1)	375
<b>Υπόλοιπο κατά την 31η Μαρτίου 2008</b>	<b>1.088</b>	<b>91.683</b>	<b>380</b>	<b>(88.371)</b>	<b>4.780</b>	<b>84</b>	<b>4.864</b>
<b>Η ΕΤΑΙΡΙΑ</b>							
<b>Υπόλοιπο κατά την 1η Ιανουαρίου 2007</b>	4.079	91.739	190	(91.812)	4.196		4.196
Καθαρό κέρδος/(ζημιά) χρήσης				42	42		42
<b>Υπόλοιπο κατά την 31η Μαρτίου 2007</b>	<b>4.079</b>	<b>91.739</b>	<b>190</b>	<b>(91.770)</b>	<b>4.238</b>		<b>4.238</b>
<b>Υπόλοιπο κατά την 1η Ιανουαρίου 2008</b>	4.079	91.691	190	(91.735)	4.225		4.225
Μείωση Μ.Κ. για κάλυψη ζημιών Έξοδα Α.Μ.Κ. βάσει Ε.Γ.Σ. 10/12/07	(2.991)	(7)		2.991	(7)		(7)
Καθαρό κέρδος/(ζημιά) χρήσης				55	55		55
<b>Υπόλοιπο κατά την 31η Μαρτίου 2008</b>	<b>1.088</b>	<b>91.684</b>	<b>190</b>	<b>(88.688)</b>	<b>4.273</b>		<b>4.273</b>

Πηγή: Οικονομικές καταστάσεις περιόδου 01.01.2008-31.03.2008 οι οποίες έχουν επισκοπηθεί από Ορκωτό Ελεγκτή-Λογιστή σύμφωνα με τα Δ.Π.Χ.Π

Σημείωση: Τυχόν αποκλίσεις από τις δημοσιευμένες οικονομικές καταστάσεις οφείλονται σε στρογγυλοποιήσεις

Για την περίοδο 01.01.2008 – 31.03.2008 τα ενοποιημένα ίδια κεφάλαια ανέρχονται σε € 4,9 εκ περίπου, αυξημένα κυρίως λόγω των αποτελεσμάτων της περιόδου.

### 3.18 ΠΛΗΡΟΦΟΡΙΕΣ ΓΙΑ ΤΑ ΚΕΦΑΛΑΙΑ ΤΗΣ ΕΤΑΙΡΙΑΣ

#### Ρευστότητα

Οι ταμειακές ροές που προέκυψαν από τη λειτουργική δραστηριότητα του Ομίλου INTEAL κατά το πρώτο τρίμηνο του 2008 ήταν θετικές κατά περίπου € 0,9 εκ κυρίως λόγω των θετικών αποτελεσμάτων και της καθαρής μείωσης του κεφαλαίου κίνησης, ενώ η συνολική ρευστότητα του Ομίλου βελτιώθηκε κατά περίπου € 0,6 εκ

#### Πηγές Κεφαλαίων

Την 31.03.2008 οι συνολικές τραπεζικές υποχρεώσεις (μακροπρόθεσμες και βραχυπρόθεσμες) του Ομίλου INTEAL ανέρχονταν σε € 5.171 χιλ

Η INTEAL ΗΛΕΚΤΡΟΝΙΚΗ υπέγραψε την 15 Μαΐου 2006 σύμβαση δανείου με την τράπεζα CITIBANK με αντικείμενο τη χορήγηση δανείου ύψους € 2.398 χιλ. Η πληρωμή του δανείου συμφωνήθηκε να πραγματοποιηθεί σε 17 τοκοχρεολυτικές δόσεις, η τελευταία εκ των οποίων καθίσταται ληξιπρόθεσμη την 30.9.2010. Εξάλλου, εκάστη δόση είναι πληρωτέα κάθε τρίμηνο και το επιτόκιο δανεισμού υπολογίζεται με βάση το EURIBOR πλέον spread πλέον των νόμιμων επιβαρύνσεων. Την 31.03.2008, το ανεξόφλητο υπόλοιπο του δανείου ανερχόταν σε € 1,3 εκ.

Η Εταιρία, πέραν του ως άνω δανείου, διαθέτει γραμμή χρηματοδότησης δυνάμει σύμβασης πρακτορείας επιχειρηματικών απαιτήσεων (factoring) με δικαίωμα αναγωγής που έχει υπογράψει με την ΚΥΠΡΟΥ FACTORS. Το όριο χρηματοδότησης ανέρχεται σήμερα σε περίπου € 6 εκατ. που προκύπτει από χρηματοδότηση ποσοστού 80% εκχωρημένων απαιτήσεων ύψους € 7,5 εκ της θυγατρικής του Ομίλου εταιρίας, INTEAL Ηλεκτρονικής, έναντι πελατών της, δηλαδή, σε κάθε περίπτωση, η καθαρή ταμειακή εισροή δε μπορεί να υπερβεί τα € 6 εκατ. (€ 7,5 εκ επί 80%). Την 31.03.2008, τα υπόλοιπα προς την ΚΥΠΡΟΥ FACTORS ανέρχονταν σε € 3,8 εκ., δηλαδή η Εταιρία αξιοποιούσε το 63 %περίπου της διαθέσιμης χρηματοδότησης. Η αξιοποίηση μεγαλύτερου μέρους της διαθέσιμης χρηματοδότησης μέσω υπαγωγής απαιτήσεων της Ιντεάλ Ηλεκτρονική κατά νέων πελατών της στην ως άνω σύμβαση πρακτορείας ή και η αύξηση του ορίου χρηματοδότησης των ήδη υπαχθισών απαιτήσεων καλύπτει, σε κάθε περίπτωση, τμήμα των αναγκών για κεφάλαιο κίνησης. Όσον αφορά τη δυνατότητα επέκτασης του ορίου χρηματοδότησης από την ΚΥΠΡΟΥ FACTORS, επισημαίνεται ότι η σύμβαση δανείου η οποία έχει υπογραφεί με την CITIBANK περιέχει περιοριστικό όρο ως προς την επέκταση της χρηματοδότησης μέσω factoring από την ΚΥΠΡΟΥ για καθαρή ταμειακή εισροή άνω των € 4 εκατ., του οποίου, ωστόσο, η CITIBANK δε μπορεί να κάνει χρήση αν δε συντρέχει σοβαρός λόγος. Η Εταιρία βρίσκεται σε διαπραγματεύσεις για την περαιτέρω επέκταση των ορίων.

Εν όψει των ανωτέρω, η Εταιρία, ανάλογα με το ύψος των απαιτήσεων που υπάγονται στη σύμβαση πρακτορείας, θα μπορεί να έχει χρηματοδότηση μέχρι και € 6 εκ. Σε κάθε περίπτωση όμως, το όριο αυτό θα εξαρτάται από την ύπαρξη συγκεκριμένων απαιτήσεων κατά το χρόνο πραγματοποίησης των καταβολών για αποπληρωμή δανείων, προμηθευτών ή εξόφληση τυχόν άλλων υποχρεώσεων (ενδεικτικά, αποζημιώσεων λόγω ευδοκίμησης αγωνών ή άλλων διεκδικήσεων κατά της Εταιρίας).

Πέραν του ανωτέρω περιορισμού, δεν υφίσταται άλλος περιορισμός ως προς τη χρήση του κεφαλαίου κίνησης μέσω factoring ο οποίος ενδέχεται να επηρεάσει σημαντικά, κατά τρόπο άμεσο ή έμμεσο, τις δραστηριότητες της Εταιρίας.

### 3.18.1 Κεφαλαιακή Διάρθρωση & Συνολικό Καθαρό Χρηματοοικονομικό Χρέος Ομίλου INTEAL

Στους πίνακες που ακολουθούν, και οι οποίοι έχουν συνταχθεί από την Εταιρία, παρουσιάζεται η κεφαλαιακή διάρθρωση της Εταιρίας σύμφωνα με τα στοιχεία των πιο πρόσφατων δημοσιευμένων λογιστικών καταστάσεων της 31.03.2008, δεδομένου ότι δεν έχει υπάρξει σημαντική μεταβολή στη χρηματοοικονομική κατάσταση της Εταιρίας κατά το χρονικό διάστημα που μεσολάβησε μεταξύ της ως άνω ημερομηνίας και της ημερομηνίας σύνταξης του παρόντος Ενημερωτικού Δελτίου.

Η κεφαλαιακή διάρθρωση του Ομίλου INTEAL κατά την 31.03.2008 αναλύεται ως ακολούθως: Σημειώνουμε ότι οι οφειλές διακρίνονται σε καλυπτόμενες ή μη από εγγυήσεις και σε καλυπτόμενες ή μη από ασφάλειες.



<b>Κεφαλαιακή Διάρθρωση Ομίλου</b>	
<b>(σε χιλ. €)</b>	<b>31.03.2008</b>
<b>Βραχυπρόθεσμες Τραπεζικές Υποχρεώσεις</b>	<b>4.771</b>
Βραχυπρόθεσμα Δανεια με Εγγυήσεις	933
Βραχυπρόθεσμα Δανεια με Εξασφαλίσεις	3.838
Βραχυπρόθεσμα Δανεια χωρίς Εγγυήσεις & Εξασφαλίσεις	-
<b>Μακροπρόθεσμες Τραπεζικές Υποχρεώσεις</b>	<b>400</b>
Μακροπρόθεσμα Δανεια με Εγγυήσεις	400
Μακροπρόθεσμα Δανεια με Εξασφαλίσεις	-
Μακροπρόθεσμα Δανεια χωρίς Εγγυήσεις & Εξασφαλίσεις	-
<b>Ίδια Κεφάλαια</b>	<b>4.780</b>
Μετοχικό Κεφάλαιο	1.088
Αποθεματικά υπέρ το άρτιο	91.683
Λοιπά Αποθεματικά	380
Κέρδη εις Νέον	(88.371)
<b>Σύνολο</b>	<b>9.951</b>

Πηγή: Ο παραπάνω πίνακας έχει συνταχθεί από την Εταιρία και τα στοιχεία τα οποία περιλαμβάνει έχουν ελεγχθεί από Ορκωτό Ελεγκτή - Λογιστή.

Σημείωση: Τυχόν αποκλίσεις από τις δημοσιευμένες οικονομικές καταστάσεις οφείλονται σε στρογγυλοποιήσεις

<b>Καθαρές Χρηματοοικονομικές Υποχρεώσεις Ομίλου</b>	
<b>(σε χιλ. €)</b>	<b>31.03.2008</b>
Ταμείο	37
Καταθέσεις	2.167
Επενδύσεις	-
<b>Ρευστότητα (α)</b>	<b>2.204</b>
<b>Βραχυπρόθεσμες Χρηματοοικονομικές Απαιτήσεις (β)</b>	
Βραχυπρόθεσμες Τραπεζικές Υποχρεώσεις	3.838
Βραχυπρόθεσμο Μέρος Μακρ. Τραπεζικών Υποχρεώσεων	933
Λοιπές Χρηματοοικονομικές Υποχρεώσεις	-
<b>Σύνολο Βραχυπρόθεσμων Χρημ/κών Υποχρεώσεων (γ)</b>	<b>4.771</b>
<b>Καθαρό Βραχυπρόθεσμο Χρέος (δ)=(γ)-(α)-(β)</b>	<b>2.567</b>
Μακροπρόθεσμο Δάνεια	400
Ομόλογα	-
Λοιπές Μακροπρόθεσμες Χρημ/κές Υποχρεώσεις	-
<b>Σύνολο Μακροπρόθεσμων Χρημ/κών Υποχρεώσεων (ε)</b>	<b>400</b>
<b>Καθαρό Συνολικό Χρηματοοικονομικό Χρέος (δ)+(ε)</b>	<b>2.967</b>

Πηγή: Ο παραπάνω πίνακας έχει συνταχθεί από την Εταιρία και τα στοιχεία τα οποία περιλαμβάνει έχουν ελεγχθεί από Ορκωτό Ελεγκτή - Λογιστή.

Σημείωση: Τυχόν αποκλίσεις από τις δημοσιευμένες οικονομικές καταστάσεις οφείλονται σε στρογγυλοποιήσεις.

Σύμφωνα με δήλωση της Διοίκησης της Εταιρίας δεν υφίστανται άλλες χρηματοοικονομικές υποχρεώσεις

πέραν αυτών που αναφέρονται στις ενοποιημένες οικονομικές καταστάσεις της 31.03.2008.

### 3.18.2 Δήλωση για την Επάρκεια του Κεφαλαίου Κίνησης

Η Διοίκηση του Ομίλου INTEAL προχωρεί σε νέα αύξηση μετοχικού κεφαλαίου δυνάμει της σχετικής απόφασης της από 10.12.2007 Γενικής Συνέλευσης των μετόχων μετά την επαναδιαπραγμάτευση των μετοχών της στο Χ.Α. Η επιτυχία της εν λόγω αύξησης μετοχικού κεφαλαίου θα παράσχει σημαντική ρευστότητα στην Εταιρία έτσι ώστε αυτή να είναι σε θέση να ανταποκριθεί αποτελεσματικά στις ανάγκες χρηματοδότησης των πωλήσεών της και στις ανάγκες της σε κεφάλαιο κίνησης. Σε περίπτωση πλήρους κάλυψης της αύξησης, η ρευστότητα της Εταιρίας θα ενισχυθεί κατά περίπου € 15,7 εκατ., ποσό ικανό να καλύψει τις ανάγκες της Εταιρίας σε κεφάλαιο κίνησης για το προσεχές μέλλον. Στην περίπτωση αυτή, η Διοίκηση του Ομίλου INTEAL δηλώνει ότι υπό τις παρούσες συνθήκες και με βάση τα σημερινά δεδομένα, το κεφάλαιο κίνησης της Εταιρίας θα επαρκεί για τις τρέχουσες δραστηριότητές της για τους επόμενους δώδεκα μήνες.

Στην περίπτωση κατά την οποία τα αντληθησόμενα από την αύξηση μετοχικού κεφαλαίου που αποφάσισε η από 10.12.2007 Έκτακτη Γενική Συνέλευση (Α΄ Επαναληπτική) υπολείπονται των € 10 εκ., θα υπάρχει σοβαρή πιθανότητα η Εταιρία να μην είναι σε θέση να καλύψει τις ανάγκες της σε κεφάλαιο κίνησης. Στην περίπτωση αυτή, και εφόσον δεν βρεθούν λύσεις αντίστοιχες με αυτές που αναφέρονται αναλυτικά παρακάτω, η Διοίκηση του Ομίλου INTEAL δηλώνει ότι ενδέχεται το κεφάλαιο κίνησης της Εταιρίας σε ενοποιημένο επίπεδο να μην επαρκεί για τις τρέχουσες δραστηριότητές της για τους επόμενους δώδεκα μήνες. Η Διοίκηση του Ομίλου INTEAL στηρίζει την εν λόγω εκτίμησή της στο γεγονός ότι η Εταιρία υποχρεούται ή ενδέχεται να υποχρεωθεί σε εκταμίευση των ποσών που παρατίθενται αμέσως κατωτέρω, με συνέπεια τη μείωση του κεφαλαίου κίνησης (μετά και την εισροή κεφαλαίων, τα οποία όμως δεν θα ξεπερνούν τα € 10 εκ.), για τους εξής λόγους :

- (5) Η σημειωθείσα αύξηση των πωλήσεων της Εταιρίας στον κλάδο εμπορίας προϊόντων πληροφορικής και προβολικών συστημάτων έχει δημιουργήσει περαιτέρω ανάγκες χρηματοδότησης και αύξησης του κεφαλαίου κίνησης οι οποίες, έως σήμερα, σε μεγάλο βαθμό καλύπτονται από τους προμηθευτές, οπότε είναι επιβεβλημένη η ανεύρεση πρόσθετων πόρων για τη χρηματοδότηση των ως άνω πωλήσεων. Τυχόν επιπλέον ανάγκες σε κεφάλαιο κίνησης, εφόσον προκύψουν, θα είναι ανάλογες προς τις νέες πωλήσεις, ωστόσο, είναι αδύνατο να εκτιμηθεί στο παρόν χρονικό σημείο η ακριβής έκτασή τους.
- (6) Πιθανότητα εκταμίευσης λόγω ενδεχόμενης τροποποίησης των όρων συνεργασίας της Εταιρίας με τους βασικούς προμηθευτές της. Οι σημερινοί όροι συνεργασίας με τους προμηθευτές συνεπάγονται άμεση εξάρτηση της Εταιρίας από τις αποφάσεις τους.
- (7) Αποπληρωμή του υφιστάμενου δανείου προς τη CITIBANK (το υπόλοιπο ανερχόταν την 31.03.2008 σε € 1,3 εκ. και η αποπληρωμή του πραγματοποιείται σε ισόποσες, τριμηνιαίες, τοκοχρεωλυτικές δόσεις έως την 30.9.2010, συνεπώς η ετήσια ταμειακή εκροή εκτιμάται σε περίπου € 0,53 εκ για το κεφάλαιο πλέον τόκων ύψους περίπου € 0,2 εκ το χρόνο).
- (8) Πιθανές υποχρεώσεις καταβολών σε περίπτωση ευδοκίμησης των νομικών ενεργειών τρίτων κατά της Εταιρίας (Βλέπε αναλυτικά παράγραφο 3.21).

Σε περίπτωση μερικής κάλυψης της αύξησης του μετοχικού κεφαλαίου, η Διοίκηση της Εταιρίας εξετάζει τις ακόλουθες εναλλακτικές λύσεις για την ανεύρεση νέων πόρων χρηματοδότησης:

- ✓ Επέκταση Χρηματοδότησης μέσω Factoring: Η Εταιρία διαθέτει γραμμή χρηματοδότησης δυνάμει σύμβασης πρακτορείας επιχειρηματικών απαιτήσεων (factoring) με δικαίωμα αναγωγής που έχει υπογράψει η θυγατρική της, INTEAL ΗΛΕΚΤΡΟΝΙΚΗ με την ΚΥΠΡΟΥ FACTORS. Το όριο χρηματοδότησης ανέρχεται σήμερα σε περίπου € 6 εκατ. που προκύπτει από τη χρηματοδότηση ποσοστού 80% εκχωρημένων απαιτήσεων ύψους € 7,5 εκ. της θυγατρικής του Ομίλου εταιρίας, INTEAL Ηλεκτρονικής, έναντι πελατών της, δηλαδή, σε κάθε περίπτωση, η καθαρή ταμειακή εισροή δε μπορεί να υπερβεί τα € 6 εκατ. (€ 7,5 εκ επί 80%). Σημαντικό τμήμα του ως άνω ορίου καλύπτεται από 2 πελάτες,

Την 31.03.2008, τα υπόλοιπα προς την ΚΥΠΡΟΥ FACTORS ανέρχονταν σε € 3,8 εκ., δηλαδή η Εταιρία αξιοποιούσε το 63 % περίπου της διαθέσιμης χρηματοδότησης. Η αξιοποίηση μεγαλύτερου μέρους της διαθέσιμης χρηματοδότησης μέσω υπαγωγής απαιτήσεων της Ιντεάλ Ηλεκτρονική κατά νέων πελατών της στην ως άνω σύμβαση πρακτορείας ή και η αύξηση του ορίου χρηματοδότησης των ήδη υπαχθεισών απαιτήσεων καλύπτει, σε κάθε περίπτωση, τμήμα των αναγκών της εταιρίας σε κεφάλαιο κίνησης. Όσον αφορά τη δυνατότητα επέκτασης του ορίου χρηματοδότησης από την ΚΥΠΡΟΥ FACTORS, επισημαίνεται ότι η σύμβαση δανείου η οποία έχει υπογραφεί με την CITIBANK περιέχει περιοριστικό όρο ως προς την επέκταση της χρηματοδότησης μέσω factoring από την ΚΥΠΡΟΥ για καθαρή ταμειακή εισροή άνω των € 4 εκ, όρος του οποίου, ωστόσο, η CITIBANK δε μπορεί να κάνει χρήση αν δε συντρέχει σοβαρός λόγος. Η Εταιρία θα διαπραγματευτεί την περαιτέρω επέκταση των ορίων. Εν όψει των ανωτέρω, η Εταιρία, ανάλογα με το ύψος των απαιτήσεων που υπάγονται στη σύμβαση πρακτορείας, θα μπορεί να έχει χρηματοδότηση μέχρι και € 4 εκ, η και παραπάνω αν αποπληρωθεί το δάνειο της CITIBANK. Σε κάθε περίπτωση όμως, το όριο αυτό θα εξαρτάται από την ύπαρξη συγκεκριμένων απαιτήσεων κατά το χρόνο πραγματοποίησης των καταβολών για αποπληρωμή δανείων, προμηθευτών ή εξόφληση τυχόν άλλων υποχρεώσεων (ενδεικτικά, αποζημιώσεων λόγω ευδοκίμησης αγωγών ή άλλων διεκδικήσεων κατά της Εταιρίας).

- ✓ Πώληση συμμετοχών: Η Διοίκηση θα εξετάσει την πώληση συμμετοχών της Εταιρίας ή την απεμπλοκή της από ζημιολύγους δραστηριότητες. Παρόμοιες ενέργειες στις οποίες προέβη η Εταιρία την τελευταία τριετία είχαν σημαντικά οφέλη και βελτίωσαν σημαντικά το κεφάλαιο κίνησης.
- ✓ Βελτίωση των όρων συνεργασίας με προμηθευτές: Η Εταιρία διατηρεί άριστη σχέση με τους προμηθευτές της μερικοί από τους οποίους έχουν συμφωνήσει σε ευνοϊκούς όρους εκπλήρωσης των έναντι αυτών υποχρεώσεων της Εταιρίας. Η πιθανότητα αυτοί οι όροι να βελτιωθούν περαιτέρω είναι μικρή.
- ✓ Χρηματοδότηση μέσω Τραπεζικών Ιδρυμάτων: Η Διοίκηση του Ομίλου αναζητεί πηγές χρηματοδότησης μέσω τραπεζικού δανεισμού. Η χορήγηση δανείων από τράπεζες δεν είναι, ωστόσο, ιδιαίτερα πιθανή λόγω του δυσμενούς ιστορικού της Εταιρίας.

Η επιτυχής υλοποίηση μερικών από τις προαναφερθείσες ενέργειες θα μπορούσε υπό προϋποθέσεις αφενός να καλύψει την ανεπάρκεια κεφαλαίου κίνησης της Εταιρίας που θα επέλθει στην περίπτωση κατά την οποία τα αντληθησόμενα από την παρούσα αύξηση κεφάλαια υπολείπονται των € 10 εκ., και αφετέρου να παράσχει στην Εταιρία τη δυνατότητα να πραγματοποιήσει τα αναπτυξιακά της σχέδια.

### **3.19 ΣΗΜΑΝΤΙΚΕΣ ΑΛΛΑΓΕΣ ΣΤΗ ΧΡΗΜΑΤΟΟΙΚΟΝΟΜΙΚΗ Η ΕΜΠΟΡΙΚΗ ΘΕΣΗ ΤΗΣ ΕΤΑΙΡΙΑΣ**

Σύμφωνα με την Διοίκηση της εταιρίας και από όσο γνωρίζει, δεν έχει επέλθει καμία σημαντική αλλαγή στη χρηματοοικονομική ή εμπορική θέση της εταιρίας που να επηρεάζει τα ίδια κεφάλαια, τις δανειακές υποχρεώσεις και τα ταμιακά διαθέσιμα της από την ημερομηνία σύνταξης του ισολογισμού Α΄ Τριμήνου 2008 έως σήμερα.

### **3.20 ΣΥΝΑΛΛΑΓΕΣ ΜΕ ΣΥΝΔΕΟΜΕΝΑ ΜΕΡΗ**

Σύμφωνα με Δήλωση της Εταιρίας δεν υπάρχουν άλλες συναλλαγές με συνδεδεμένα πρόσωπα, όπως αυτά ορίζονται εννοιολογικά στις διατάξεις του σχετικού Προτύπου (ΔΛΠ 24) εκτός αυτών που παρατίθενται παρακάτω, σύμφωνα με την Ενότητα 19 του παραρτήματος Ι του Κανονισμού 809/2004 και όλες οι συναλλαγές με συνδεδεμένα μέρη έχουν συναφθεί σύμφωνα με τους όρους της αγοράς.

Επισημαίνεται ότι οι χρηματοοικονομικές πληροφορίες που παρουσιάζονται στο παρόν κεφάλαιο:

**α)** Για τις χρήσεις 2005, 2006 και 2007 προέρχονται από τις ενοποιημένες οικονομικές καταστάσεις της χρήσης 2005, 2006 και 2007 οι οποίες συντάχθηκαν από την Εταιρία σύμφωνα με τα Διεθνή Πρότυπα Χρηματοοικονομικής Πληροφόρησης (Δ.Π.Χ.Π.), έχουν ελεγχθεί από τον Ορκωτό Ελεγκτή – Λογιστή, κ. Ιωάννη Β. Καλογερόπουλο (Α.Μ.Σ.Ο.Ε.Λ. 10741) της ελεγκτικής εταιρίας BAKER TILLY HELLAS A.E., Διεύθυνση 3ης Σεπτεμβρίου 76, 104 33, Αθήνα, τηλ. 210 – 8253078-9, και παρατίθενται στην Ιστοσελίδα του Ομίλου. Οι εν λόγω καταστάσεις των χρήσεων 2005, 2006 και 2007 εγκρίθηκαν από το Διοικητικό Συμβούλιο του Ομίλου την 22.3.2006, 26.03.2007 και 24.03.2008 αντίστοιχα.

**β)** Οι χρηματοοικονομικές πληροφορίες που προέρχονται από τις ενοποιημένες οικονομικές καταστάσεις της περιόδου 01.01.2008 – 31.03.2008, οι οποίες συντάχθηκαν από την Εταιρία σύμφωνα με τα Διεθνή Πρότυπα Χρηματοοικονομικής Πληροφόρησης (Δ.Π.Χ.Π.), έχουν επισκοπηθεί από τον Ορκωτό Ελεγκτή – Λογιστή, κ Παναγιώτη Κ. Βρουσούρη (Α.Μ.Σ.Ο.Ε.Λ.12921) της ελεγκτικής εταιρίας Σ.Ο.Λ .Α.Ε Ο.Ε. Διεύθυνση ΦΩΚ.ΝΕΓΡΗ 3-ΑΘΗΝΑ-11257 Τηλ. 210 86.91.100 και παρατίθενται στην Ιστοσελίδα του Ομίλου INTEAL. Οι εν λόγω καταστάσεις της περιόδου 01.01.2008 – 31.03.2008 εγκρίθηκαν από το Διοικητικό Συμβούλιο του Ομίλου INTEAL στις 26-5-2008.

Οι συναλλαγές αυτές περιγράφονται ως ακολούθως:

### 3.20.1 Εταιρίες με Κοινή Διοίκηση

Τα μέλη του Διοικητικού Συμβουλίου του Ομίλου INTEAL, τα οποία συμμετέχουν σε Διοικητικά Συμβούλια των εταιριών του Ομίλου INTEAL είναι τα εξής:

ΟΝΟΜΑ	INTEAL ΗΛΕΚΤΡΟΝΙΚΗ	INTEAL ΣΥΣΤΗΜΑΤΑ	MY MULTI SHOP	ANTAKOM	D.D. SYNERGY HELLAS	IDEAL GRAFICO
Κόμης Λουκάς	-	-	-	-	-	-
Διαμαντίδης Πέτρος	-	-	-	-	-	-
Σαμουήλ Δαυίδ	Αντιπρόεδρος & Δ/νων Σύμβουλος	Αντιπρόεδρος & Δ/νων Σύμβουλος	Αντιπρόεδρος & Δ/νων Σύμβουλος	Αντιπρόεδρος & Δ/νων Σύμβουλος	-	-
Ασημιάδης Σάββας	Πρόεδρος	Πρόεδρος	Πρόεδρος	Πρόεδρος	-	-
Δαυίδ Αναστάσιος	-	-	-	-	-	-
Δαυίδ Χαράλαμπος	-	-	-	-	-	-
Σωτηρακόπουλος Αλέξιος	-	-	-	-	-	-
Βασιλάκης Ευτύχιος	-	-	-	-	-	-

Πηγή: Όμιλος INTEAL

### 3.20.2 Αμοιβές Μελών Δ.Σ. για τις Χρήσεις 2005 – 2006 – 2007

Τα μέλη του Δ.Σ. δεν αμείβονται για την ιδιότητα τους αυτήν με την επιφύλαξη όσων αναφέρονται κατωτέρω.

Ο Όμιλος INTEAL και οι συνδεδεμένες με αυτόν εταιρίες δεν έχουν χορηγήσει αμοιβές στα μέλη των Διοικητικών τους Συμβουλίων (με εξαίρεση τα μέλη που απασχολούνται και αμείβονται δυνάμει συμβάσεων εξαρτημένης εργασίας -διατηρούν υπαλληλική σχέση- ή προσφέρουν νομικές υπηρεσίες). Οι μικτές ετήσιες αποδοχές τους περιλαμβάνονται στα έξοδα διοίκησης της Εταιρίας. Σε υλοποίηση της σχετικής απόφασης της Γενικής Συνέλευσης λογίστηκαν αμοιβές συνολικού ύψους € 15.000 ως προς τα μέλη που δεν έχουν υπαλληλική σχέση.

### 3.20.3 Συναλλαγές με τους Βασικούς Μετόχους

**(α)** Ο βασικός μέτοχος του Ομίλου INTEAL, THRUSH INVESTMENTS HOLDING Ltd, δεν έχει εμπορικές συναλλαγές με την Εταιρία.

**(β)** Η THRUSH INVESTMENT HOLDINGS Ltd. έχει εκδώσει εγγυητικές επιστολές υπέρ των προμηθευτών TOSHIBA EUROPE και TOSHIBA TGIS, ύψους € 2,4 και € 0,6 εκατ. αντίστοιχα, για την υποστήριξη της πιστωτικής πολιτικής των εν λόγω εταιριών προς τις θυγατρικές του Ομίλου εταιρίες, INTEAL ΗΛΕΚΤΡΟΝΙΚΗ και MY MULTI SHOP αντίστοιχα. Οι εν λόγω εγγυητικές έχουν εκδοθεί από το 2003 και ανανεώνονται ανά τρίμηνο. Η THRUSH INVESTMENT HOLDINGS Ltd. δε δεσμεύεται για τη διατήρηση των ανωτέρω εγγυήσεων και ως εκ τούτου δύναται να τις αποσύρει χωρίς προειδοποίηση.

**(γ)** Από το 2003, τρεις εκ των μετόχων του Ομίλου INTEAL έχουν καταθέσει χρήματα προοριζόμενα για την αύξηση του μετοχικού κεφαλαίου η οποία ολοκληρώθηκε το Μάιο του 2006. Την 31.12.2003, το ποσό αυτό ανερχόταν σε € 14.350 χιλ. ενώ την 31.12.2004 και την 31.12.2005 αυτό μειώθηκε σε € 14.210 χιλ., όπως αναλύεται στον ακόλουθο πίνακα:

<b>Μέτοχος</b>	<b>Ποσό (€ χιλ.)</b>
THRUSH INVESTMENT HOLDINGS Ltd.	(6.550)
TINOLA HOLDING S.A	(7.000)
PATELA FINANCE ESTABLISHMENT	(660)
<b>Ποσά Προοριζόμενα για Αύξηση Μετοχικού Κεφαλαίου 31.12.2005</b>	<b>(14.210)</b>

Πηγή: Ο παραπάνω πίνακας έχει συνταχθεί από την Εταιρία και δεν έχει ελεγχθεί από τα Ορκωτά Ελεγκτή – Λογιστή.

Σημείωση : Η αύξηση μετοχικού κεφαλαίου ύψους € 53,3 εκ. που αποφασίστηκε από την Β' Επαναληπτική Γενική Συνέλευση της 17.03.2006 τακτοποίησε τις καταθέσεις αυτές.

**(δ)** Η Εταιρία εξόφλησε ληξιπρόθεσμη οφειλή της που προερχόταν από το 2002 προς τον προμηθευτή και μέτοχό της (μετά την ολοκλήρωση της από 17.03.2006 αύξησης μετοχικού κεφαλαίου) LEVENTIS OVERSEAS Ltd. Τα κεφάλαια για την εξόφληση του συνόλου της οφειλής ύψους € 5.795 χιλ. προήλθαν από το ποσό με το οποίο συμμετείχε η LEVENTIS OVERSEAS Ltd. στην αύξηση μετοχικού κεφαλαίου συνολικού ύψους € 53.3 εκ. την οποία αποφάσισε η Β' Επαναληπτική Γενική Συνέλευση της 17.03.2006. Σήμερα η εταιρία LEVENTIS OVERSEAS Ltd δεν είναι πλέον μέτοχος του Ομίλου Ιντεάλ καθώς προέβη στη πώληση του συνόλου των μετοχών της την 06/11/2007.

**(ε)** Η αποπληρωμή του τραπεζικού δανεισμού (€ 33.252 εκ των € 35.984 χιλ.) πραγματοποιήθηκε (α) με τα ποσά τα συνεισέφεραν οι πιστώτριες τράπεζες (συνολικά € 14.912 χιλ.), οι οποίες μετείχαν στην από 17.03.2006 αύξηση μετοχικού κεφαλαίου και (β) με αυτά που συνεισέφερε ο βασικός μέτοχος THRUSH INVESTMENT HOLDINGS Ltd (€ 18.340 χιλ.), ο οποίος επίσης μετείχε στην από 17.03.2006 αύξηση μετοχικού κεφαλαίου.

**(στ)** Η Τράπεζα Alpha και η THRUSH INVESTMENT HOLDINGS Ltd. είναι εκ των βασικών μετόχων της ALC NOVELLE INVESTMENTS LTD η οποία κατέχει το 9,04% της θυγατρικής του Ομίλου εταιρίας, INTEAL ΣΥΣΤΗΜΑΤΑ. Δυνάμει της από 10.5.2001 συμφωνίας μεταξύ του Ομίλου, της θυγατρικής του εταιρίας, INTEAL ΣΥΣΤΗΜΑΤΑ, και της ALC NOVELLE INVESTMENTS LTD, παρασχέθηκε στην ALC NOVELLE INVESTMENTS LTD το δικαίωμα να ασκήσει PUT OPTION για το σύνολο των μετοχών της στην INTEAL ΣΥΣΤΗΜΑΤΑ έναντι τιμήματος € 2.201.000. Η ALC NOVELLE INVESTMENTS LTD ζήτησε την άσκηση άσκησε του ως άνω δικαιώματός της στις 10.5.2001 μέσω συνδυασμού εξαγοράς υφιστάμενων μετοχών και συμμετοχής σε αύξηση μετοχικού κεφαλαίου της Εταιρίας με καταβολή του ως άνω ποσού. Η συμφωνία μετόχων που υπογράφηκε τότε προέβλεπε ότι από την 31.12.2004 και μετά, και υπό την προϋπόθεση ότι η INTEAL ΣΥΣΤΗΜΑΤΑ δε θα είχε εισαχθεί στο Χ.Α., η ALC NOVELLE INVESTMENTS LTD θα εδικαιούτο να ζητήσει από την Εταιρία να εξαγοράσει το σύνολο ή μέρος των μετοχών της.

Από όσα είναι σε θέση να γνωρίζει η Εταιρεία, τα ποσοστά της Τράπεζας Alpha και της THRUSH INVESTMENT HOLDINGS Ltd στην ALC NOVELLE INVESTMENTS LTD δεν υπερβαίνουν το 33% για κάθε μία εξ αυτών χωριστά. Με βάση τα ποσοστά τους και μόνο κανένας εκ των δύο αυτών μετόχων δεν κατέχει ισχυρή πλειοψηφία που να του επιτρέπει να επηρεάσει τις αποφάσεις της Εταιρίας. Ωστόσο το άθροισμα των συμμετοχών των δύο ως άνω εταιριών στο μετοχικό κεφάλαιο της ALC NOVELLE INVESTMENTS LTD υπερβαίνει το 33%, και, ως εκ τούτου, σε περίπτωση ενδεχόμενης συνεργασίας τους θα έχουν πιθανώς ισχυρή πλειοψηφία με αποτέλεσμα να δύνανται να επηρεάσουν τις αποφάσεις της ALC NOVELLE INVESTMENTS LTD.

**(ζ)** Κατά την περίοδο των διαπραγματεύσεων για το διακανονισμό των ληξιπρόθεσμων οφειλών της Εταιρίας (αρχές 2005), η βασική μέτοχος της Εταιρίας, THRUSH INVESTMENTS HOLDING Ltd., εξόφλησε για λογαριασμό της Εταιρίας μήμα της συνολικής χρηματοοικονομικής επιβάρυνσης της. Για το λόγο αυτό έχει σχηματιστεί ανάλογη υποχρέωση της Εταιρίας έναντι της THRUSH INVESTMENTS HOLDING Ltd. ύψους περίπου € 500 χιλ. η οποία εξοφλήθηκε το Δεκέμβριο του 2006.

**(η)** Η THRUSH INVESTMENTS Ltd πώλησε την 10/11/2006 στον Όμιλο INTEAL τις 21.798 (3.70%) μετοχές που κατείχε στο μετοχικό κεφάλαιο της θυγατρικής του Ομίλου εταιρίας, ADACOM, αντί του ποσού των 1,000 ευρώ. Με την αγορά αυτή, ο ΟΜΙΛΟΣ INTEAL αύξησε το ποσοστό συμμετοχής του στο μετοχικό κεφάλαιο της ADACOM από 95,75% σε 99,45%.

### 3.20.4 Διεταιρικές Συναλλαγές Ομίλου 2005 - 2006 – 2007 & 01.01.2008-31.03.2008

Οι διεταιρικές συναλλαγές μεταξύ των ενοποιούμενων θυγατρικών του Ομίλου INTEAL για τις χρήσεις 2005, 2006, και 2007 συντάχθηκαν από την Εταιρία σύμφωνα με τα Διεθνή Πρότυπα Χρηματοοικονομικής Πληροφόρησης (Δ.Π.Χ.Π.) και έχουν ελεγχθεί από τον Ορκωτό Ελεγκτή – Λογιστή, κ. Ιωάννη Β. Καλογερόπουλο (Α.Μ.Σ.Ο.Ε.Λ. 10741) της ελεγκτικής εταιρίας BAKER TILLY HELLAS A.E.

Οι διεταιρικές συναλλαγές μεταξύ των ενοποιούμενων θυγατρικών του Ομίλου INTEAL για την περίοδο 01.01.2008 – 31.03.2008 συντάχθηκαν από την Εταιρία σύμφωνα με τα Διεθνή Πρότυπα Χρηματοοικονομικής Πληροφόρησης (Δ.Π.Χ.Π.) και έχουν επισκοπηθεί από τον Ορκωτό Ελεγκτή – Λογιστή, κ. Παναγιώτη Κ. Βρουστούρη (Α.Μ.Σ.Ο.Ε.Λ.12921) της ελεγκτικής εταιρίας Σ.Ο.Λ .Α.Ε Ο.Ε.

#### 1) Διεταιρικές συναλλαγές και υπόλοιπα χρήσης 2005

		Αγορές της						
2005		INTEAL ΗΛΕΚΤΡΟΝΙΚΗ	INTEAL ΣΥΣΤΗΜΑΤΑ	ΜΥ ΜULTI SHOP	ΟΜΙΛΟΣ INTEAL	ΑΝΤΑΚΟΜ	SPACEPHONE	Σύνολο
Πωλήσεις της	INTEAL ΗΛΕΚΤΡΟΝΙΚΗ	-	644.889	35.947	436	1.381	0	682.653
	INTEAL ΣΥΣΤΗΜΑΤΑ	45.371	-	51.564	133.826	15.634	150.000	396.395
	ΜΥ ΜULTI SHOP	148.667	29.185	-	5.899	338	507	184.596
	ΟΜΙΛΟΣ INTEAL	212.831	634.113	313.638	-	160.012	7.500	1.328.094
	ΑΝΤΑΚΟΜ	229	66.101	0	23.438	-	0	89.768
	SPACEPHONE	875	0	11	0	0	-	886
	<b>Σύνολο</b>	<b>407.973</b>	<b>1.374.288</b>	<b>401.160</b>	<b>163.599</b>	<b>177.365</b>	<b>158.007</b>	<b>2.682.392</b>

Πηγή: Ο παραπάνω πίνακας έχει συνταχθεί από την Εταιρία με βάση τα ΔΛΠ και έχει ελεγχθεί από Ορκωτό Ελεγκτή - Λογιστή.

		Απαιτήσεις της						
31.12.2005		INTEAL ΗΛΕΚΤΡΟΝΙΚΗ	INTEAL ΣΥΣΤΗΜΑΤΑ	ΜΥ ΜULTI SHOP	ΟΜΙΛΟΣ INTEAL	ΑΝΤΑΚΟΜ	SPACEPHONE	Σύνολο
Υποχρεώσεις της	INTEAL ΗΛΕΚΤΡΟΝΙΚΗ	-	28.843	203.603	244.551	227	0	477.224
	INTEAL ΣΥΣΤΗΜΑΤΑ	2.840.491	-	348.379	1.306.255	74.035	616	4.569.777
	ΜΥ ΜULTI SHOP	1.048.162	71.248	-	630.421	0	25	1.749.856
	ΟΜΙΛΟΣ INTEAL	10.087	302.670	10.665	-	40.620	0	364.042
	ΑΝΤΑΚΟΜ	280.208	176.273	511	438.761	-	0	895.753
	SPACEPHONE	56	80.000	3.175	4.760	0	-	87.991
	DD SYNERGY	448	33.413	333	0	0	0	34.195
	<b>Σύνολο</b>	<b>4.179.452</b>	<b>692.447</b>	<b>566.667</b>	<b>2.624.749</b>	<b>114.882</b>	<b>641</b>	<b>8.178.839</b>

Πηγή: Ο παραπάνω πίνακας έχει συνταχθεί από την Εταιρία με βάση τα ΔΛΠ και έχει ελεγχθεί από Ορκωτό Ελεγκτή - Λογιστή.

#### 2) Διεταιρικές συναλλαγές και υπόλοιπα χρήσης 2006

		Αγορές της					
31.12.2006		INTEAL ΗΛΕΚΤΡΟΝΙΚΗ	INTEAL ΣΥΣΤΗΜΑΤΑ	ΜΥ MULTI SHOP	ΟΜΙΛΟΣ INTEAL	ΑΝΤΑΚΟΜ	Σύνολο
Πωλήσεις της	INTEAL ΗΛΕΚΤΡΟΝΙΚΗ		242.156	395.719	1.331	338	639.544
	INTEAL ΣΥΣΤΗΜΑΤΑ	40.081		0	0	0	40.081
	ΜΥ MULTI SHOP	27.512	26.303		834	250	54.900
	ΟΜΙΛΟΣ INTEAL	255.576	659.202	345.998		237.611	1.498.388
	ΑΝΤΑΚΟΜ	0	69.986	0	37.450		107.436
	<b>Σύνολο</b>	<b>323.169</b>	<b>997.648</b>	<b>741.717</b>	<b>39.614</b>	<b>238.200</b>	<b>2.340.348</b>

		Απαιτήσεις της					
31.12.2006		INTEAL ΗΛΕΚΤΡΟΝΙΚΗ	INTEAL ΣΥΣΤΗΜΑΤΑ	ΜΥ MULTI SHOP	ΟΜΙΛΟΣ INTEAL	ΑΝΤΑΚΟΜ	Σύνολο
Υποχρεώσεις της	INTEAL ΗΛΕΚΤΡΟΝΙΚΗ		172.365	438.342	503.112	637.047	1.750.866
	INTEAL ΣΥΣΤΗΜΑΤΑ	21.737		379.680	614.113	146.737	1.162.267
	ΜΥ MULTI SHOP	703.130	141.571		149.163	251	994.115
	ΟΜΙΛΟΣ INTEAL	3.994	488.436	395		292.015	784.841
	ΑΝΤΑΚΟΜ	-3.018	720.129	809	11.898		729.818
	<b>Σύνολο</b>	<b>725.843</b>	<b>1.522.502</b>	<b>819.226</b>	<b>1.278.286</b>	<b>1.076.050</b>	<b>5.421.907</b>

Πηγή: Οι παραπάνω πίνακες έχουν συνταχθεί από την Εταιρία με βάση τα ΔΛΠ και έχουν ελεγχθεί από Ορκωτό Ελεγκτή - Λογιστή.

### 3) Διαιτητικές συναλλαγές και υπόλοιπα χρήσης 2007

		Αγορές της					
31.12.2007		INTEAL ΗΛΕΚΤΡΟΝΙΚΗ	INTEAL ΣΥΣΤΗΜΑΤΑ	ΜΥ MULTI SHOP	ΟΜΙΛΟΣ INTEAL	ΑΝΤΑΚΟΜ	Σύνολο
Πωλήσεις της	INTEAL ΗΛΕΚΤΡΟΝΙΚΗ		140.375	137.589	1.524	129.223	408.711
	INTEAL ΣΥΣΤΗΜΑΤΑ	339		241.832	1.367	96.985	340.524
	ΜΥ MULTI SHOP	34.499	26.258		684	6.185	67.626
	ΟΜΙΛΟΣ INTEAL	431.158	930.091	303.028		306.920	1.971.197
	ΑΝΤΑΚΟΜ	0	153.179	0	30.000		183.179
	<b>Σύνολο</b>	<b>465.996</b>	<b>1.249.904</b>	<b>682.449</b>	<b>33.575</b>	<b>539.314</b>	<b>2.971.238</b>

		Απαιτήσεις της					
31.12.2007		INTEAL ΗΛΕΚΤΡΟΝΙΚΗ	INTEAL ΣΥΣΤΗΜΑΤΑ	ΜΥ MULTI SHOP	ΟΜΙΛΟΣ INTEAL	ΑΝΤΑΚΟΜ	Σύνολο
Υποχρεώσεις της	INTEAL ΗΛΕΚΤΡΟΝΙΚΗ		3.737	225.964	146.694	0	376.396
	INTEAL ΣΥΣΤΗΜΑΤΑ	881.638		219.924	589.355	81.745	1.772.662
	ΜΥ MULTI SHOP	355.663	272.026		2.621	0	630.310
	ΟΜΙΛΟΣ INTEAL	4.292	523.436	0		300.110	827.839
	ΑΝΤΑΚΟΜ	76.371	911.258	24.118	59.504		1.071.251
	<b>Σύνολο</b>	<b>1.317.965</b>	<b>1.710.458</b>	<b>470.006</b>	<b>798.173</b>	<b>381.855</b>	<b>4.678.456</b>

Πηγή: Οι παραπάνω πίνακες έχουν συνταχθεί από την Εταιρία με βάση τα ΔΛΠ και έχουν ελεγχθεί από Ορκωτό Ελεγκτή - Λογιστή.

### 4) Διαιτητικές συναλλαγές και υπόλοιπα περιόδου 01.01.2008 – 31.03.2008

		Αγορές της					
Πωλήσεις της	01.01.2008 - 31.03.2008	INTEAL ΗΛΕΚΤΡΟΝΙΚΗ	INTEAL ΣΥΣΤΗΜΑΤΑ	ΜΥ MULTI SHOP	ΟΜΙΛΟΣ INTEAL	ΑΝΤΑΚΟΜ	Σύνολο
	INTEAL ΗΛΕΚΤΡΟΝΙΚΗ			4.263	2.417	684	140.867
INTEAL ΣΥΣΤΗΜΑΤΑ		0		6.086	75	5.462	11.623
ΜΥ MULTI SHOP		2.528	0		324	75	2.927
ΟΜΙΛΟΣ INTEAL		166.915	31.370	41.950		127.995	368.230
ΑΝΤΑΚΟΜ		0	35.588	0	7.500		43.088
<b>Σύνολο</b>		<b>169.443</b>	<b>71.221</b>	<b>50.453</b>	<b>8.583</b>	<b>274.399</b>	<b>574.099</b>

		Απαιτήσεις της					
Υποχρεώσεις της	31.03.2008	INTEAL ΗΛΕΚΤΡΟΝΙΚΗ	INTEAL ΣΥΣΤΗΜΑΤΑ	ΜΥ MULTI SHOP	ΟΜΙΛΟΣ INTEAL	ΑΝΤΑΚΟΜ	Σύνολο
	INTEAL ΗΛΕΚΤΡΟΝΙΚΗ			967.878	53.487	6.296	724.343
INTEAL ΣΥΣΤΗΜΑΤΑ		6.395		287.201	620.229	925.542	1.839.367
ΜΥ MULTI SHOP		0	219.924		0	21.207	241.131
ΟΜΙΛΟΣ INTEAL		72.313	566.685	0		170.318	809.316
ΑΝΤΑΚΟΜ		2.707	74.954	175.000	309.035		561.696
<b>Σύνολο</b>		<b>81.415</b>	<b>1.829.441</b>	<b>515.688</b>	<b>935.560</b>	<b>1.841.410</b>	<b>5.203.514</b>

Πηγή: Οι παραπάνω πίνακες έχουν συνταχθεί από την Εταιρία με βάση τα ΔΛΠ και έχουν επισκοπηθεί από Ορκωτό Ελεγκτή - Λογιστή.

Οι παραπάνω διεταιρικές συναλλαγές αναλύονται ως εξής:

- Από INTEAL ΗΛΕΚΤΡΟΝΙΚΗ (πωλητής) προς :
  - ❖ την INTEAL ΣΥΣΤΗΜΑΤΑ (αγοραστής): πώληση εμπορευμάτων για διανομή στην εσωτερική αγορά
  - ❖ την ΜΥ MULTI SHOP (αγοραστής): πώληση εμπορευμάτων για διανομή στην εσωτερική αγορά
  - ❖ τον Όμιλο INTEAL (αγοραστής): πώληση φορητών υπολογιστών, μνήμες κτλ. για ίδια χρήση
  - ❖ την ΑΝΤΑΚΟΜ (αγοραστής): πώληση φορητών υπολογιστών, μνήμες κτλ. για ίδια χρήση
- Από INTEAL ΣΥΣΤΗΜΑΤΑ (πωλητής/υπεκμισθωτής) προς
  - ❖ την INTEAL ΗΛΕΚΤΡΟΝΙΚΗ (υπομισθωτής): καταμερισμός μισθώματος για την υπομίσθωση γραφείων και κοινοχρήστων
  - ❖ την ΜΥ MULTI SHOP (υπομισθωτής): καταμερισμός μισθώματος για την υπομίσθωση γραφείων και κοινοχρήστων
  - ❖ τον Όμιλο INTEAL (αγοραστής): καταμερισμός μισθώματος για την υπομίσθωση γραφείων και κοινοχρήστων καθώς και πώληση φορητών υπολογιστών, οθονών, εκτυπωτών κτλ. για ίδια χρήση
  - ❖ την ΑΝΤΑΚΟΜ (αγοραστής): καταμερισμός μισθώματος για την υπομίσθωση γραφείων και κοινοχρήστων καθώς και πώληση φορητών υπολογιστών, οθονών, εκτυπωτών κτλ. για ίδια χρήση
- Από ΟΜΙΛΟ INTEAL (πωλητής) προς
  - ❖ την INTEAL ΗΛΕΚΤΡΟΝΙΚΗ (αγοραστής): παροχή διοικητικών, οικονομικών και συμβουλευτικών υπηρεσιών
  - ❖ την INTEAL ΣΥΣΤΗΜΑΤΑ (αγοραστής): παροχή διοικητικών, οικονομικών και συμβουλευτικών υπηρεσιών
  - ❖ την ΜΥ MULTI SHOP (αγοραστής): παροχή διοικητικών, οικονομικών και συμβουλευτικών υπηρεσιών
  - ❖ την ΑΝΤΑΚΟΜ (αγοραστής): παροχή διοικητικών, οικονομικών και συμβουλευτικών υπηρεσιών
- Από ΑΝΤΑΚΟΜ (πωλητής) προς



- ❖ την INTEAL ΣΥΣΤΗΜΑΤΑ (αγοραστής): πώληση προϊόντων ψηφιακής ασφάλειας και μεταπώληση υπηρεσιών πιστοποίησης
- ❖ τον Όμιλο INTEAL (αγοραστής): παροχή υποστήριξης μηχανογράφησης

Επιπλέον, εντός του 2006 οι θυγατρικές του Ομίλου εταιρίες, I Συστήματα, ADACOM και MY MULTI SHOP, εξόφλησαν υπόλοιπα οφειλών τους προς την επίσης θυγατρική του Ομίλου εταιρία I Ηλεκτρονική ύψους € 2,8 εκ, € 0,3 εκ και € 1, εκ αντίστοιχα.

### **3.21 ΔΙΚΑΣΤΙΚΕΣ ΚΑΙ ΔΙΑΙΤΗΤΙΚΕΣ ΔΙΑΔΙΚΑΣΙΕΣ**

Εκκρεμούν οι κάτωθι αγωγές / νομικές ενέργειες:

- Η αγωγή κατά της θυγατρικής του Ομίλου εταιρίας, INTEAL ΗΛΕΚΤΡΟΝΙΚΗ ΑΒΕΕ, με αίτημα την καταβολή μισθωμάτων ύψους περίπου € 0,1 εκ για το χώρο που χρησιμοποιούσε ως έδρα της η εταιρία INTEAL ΟΛΥΜΠΙΑ ΑΕ, η οποία συγχωνεύθηκε δια απορροφήσεως από την INTEAL ΗΛΕΚΤΡΟΝΙΚΗ ΑΒΕΕ, απορρίφθηκε. Εκκρεμεί η εκδίκαση της έφεσης που ασκήθηκε κατά της πρωτόδικης απόφασης.
- Κατά της θυγατρικής του Ομίλου εταιρίας, INTEAL ΗΛΕΚΤΡΟΝΙΚΗ ΑΒΕΕ, έχει καταλογιστεί επιστροφή καταβληθέντος ποσού από τη Γενική Γραμματεία Έρευνας και Τεχνολογίας ύψους περίπου € 0,1 εκ που αφορούσε στην ανάθεση στην INTEAL ΣΥΣΤΗΜΑΤΑ ΑΕΒΕ του ερευνητικού έργου «Σύστημα Ηλεκτρονικών Καρτών Υγείας» το 1993. Έχει ασκηθεί από την INTEAL ΗΛΕΚΤΡΟΝΙΚΗ ΑΒΕΕ Έφεση και Αίτηση Αναστολής κατά της αποφάσεως καταλογισμού, η εκδίκαση της οποίας εκκρεμεί, ενώ χορηγήθηκε ήδη προσωρινή διαταγή για την αναστολή της εκτέλεσης της είσπραξης του καταλογισθέντος ποσού εις βάρος της ανωτέρω εταιρίας.
- Κατά της θυγατρικής του Ομίλου εταιρίας, INTEAL ΣΥΣΤΗΜΑΤΑ ΑΕΒΕ, έχει ασκηθεί αγωγή από προμηθεύτρια ανώνυμη εταιρεία ύψους περίπου € 2 εκ. από υπόθεση που ξεκίνησε το πρώτο εξάμηνο του 2003. Η έκβαση της ανωτέρω υπόθεσης δεν είναι δυνατόν να πιθανολογηθεί στη δεδομένη χρονική στιγμή.
- Εκκρεμεί η έκδοση απόφασης επί δύο αγωγών κατά της θυγατρικής του Ομίλου εταιρίας, INTEAL ΣΥΣΤΗΜΑΤΑ ΑΕΒΕ, από πρώην υπαλλήλους της εταιρίας, σε σχέση με την καταγγελία της σύμβασης εργασίας τους και την καταβολή μισθών υπερημερίας, συνολικού ύψους περίπου € 0,6 εκ. Δεν είναι δυνατόν να συναχθεί στο παρόν χρονικό σημείο ασφαλές συμπέρασμα για την τύχη των εν λόγω δύο αγωγών.
- Σε νομικές ενέργειες κατά της Εταιρίας έχουν προβεί και μέτοχοι μειοψηφίας, ωστόσο, η έκβαση των σχετικών υποθέσεων είναι αδύνατο να προβλεφθεί στο παρόν χρονικό σημείο.

Από την αντίθετη πλευρά, υφίστανται δικαστικές διεκδικήσεις των θυγατρικών του Ομίλου εταιριών έναντι πελατών της για ληξιπρόθεσμες οφειλές των τελευταίων. Ο Όμιλος έχει κάνει προβλέψεις οι οποίες έχουν καλύψει τις απαιτήσεις αυτές, με συνέπεια να μην υφίσταται κίνδυνος επιβάρυνσης των αποτελεσμάτων, της καθαρής θέσης ή των ταμειακών ροών από τυχόν μελλοντική αποτυχία είσπραξής τους, δεδομένου ότι η είσπραξη των ως άνω απαιτήσεων δεν είναι βέβαιη ακόμη και αν οι θυγατρικές του Ομίλου εταιρίες δικαιωθούν νομικά.

Κατά την περίοδο των δώδεκα (12) μηνών που προηγείται της έκδοσης του παρόντος Ενημερωτικού Δελτίου, δεν υφίστανται άλλες διαιτητικές, διοικητικές ή άλλες δικαστικές διαδικασίες, (συμπεριλαμβανόμενης κάθε παρόμοιας διαδικασίας που εκκρεμεί ή ενδέχεται να κινηθεί εναντίον της Εταιρίας και των θυγατρικών της και έχει περιέλθει σε γνώση της μέχρι και την ημέρα κατάρτισης του παρόντος ενημερωτικού δελτίου) εκτός των ανωτέρω παρατιθέμενων, οι οποίες μπορεί να έχουν ή είχαν προσφάτως σημαντικές επιπτώσεις στην χρηματοοικονομική κατάσταση ή στην κερδοφορία της Εταιρείας.

Ωστόσο, παρά το γεγονός ότι, όπως αναλυτικά αναφέρεται στις Παραγράφους 2 ΠΑΡΑΓΟΝΤΕΣ ΚΙΝΔΥΝΟΥ ( Κίνδυνοι από ενδεχόμενες εκκρεμότητες του παρελθόντος και από τις αναγκαίες ενέργειες εξυγίανσης της εταιρίας , Κίνδυνος από συμμετοχές της Εταιρίας σε εταιρίες που βρίσκονται σε καθεστώς αδράνειας, εκκαθάρισης, πτώχευσης ή άλλο παρόμοιο καθεστώς) και 3.15, κατά τη διαδικασία αναδιάρθρωσης της Εταιρίας και των θυγατρικών της από το 2003 καταβλήθηκε σημαντική προσπάθεια αφενός να εντοπιστούν

πιθανές εκκρεμότητες (προερχόμενες από δραστηριότητες, συμβάσεις, συμφωνίες, υποσχέσεις, παραγγελίες κλπ) στις οποίες είχαν προχωρήσει οι προηγούμενες διοικήσεις του Ομίλου και των συμμετοχών του, και οι οποίες είχαν ανακύψει κατά τα προηγούμενα έτη, και αφετέρου να ρυθμιστούν αυτές, και παρά την λειτουργία τμήματος εσωτερικού ελέγχου και την τήρηση της κείμενης νομοθεσίας περί εταιρικής διακυβέρνησης, η σημερινή Διοίκηση δεν είναι σε θέση να γνωρίζει με απόλυτη βεβαιότητα το σύνολο των εκκρεμοτήτων αυτών και των πιθανών υποχρεώσεων οι οποίες ενδέχεται να απορρέουν από αυτές. Σε κάθε περίπτωση, η Εταιρία εξακολουθεί να καταβάλει προσπάθεια εντοπισμού τυχόν τέτοιων υποχρεώσεων της. Σημειώνεται ότι κατά καιρούς, έχουν διατυπωθεί διεκδικήσεις από συνεργάτες (προμηθευτές, πελάτες και μετόχους μειοψηφίας) της Εταιρίας και των θυγατρικών της, οι οποίες, ενδεχομένως, εφόσον δεν επιλυθούν εξωδικαστικά, θα ακολουθήσουν τη νομική οδό, και οι οποίες, σε κάθε περίπτωση, θα μπορούσαν να προκαλέσουν σημαντικά έξοδα και ζημιές στην Εταιρία, το ύψος των οποίων δεν είναι δυνατόν να εκτιμηθεί στο παρόν χρονικό σημείο.

### **3.22 ΜΕΡΙΣΜΑΤΙΚΗ ΠΟΛΙΤΙΚΗ**

Κατά τη διάρκεια της τελευταίας πενταετίας, ο Όμιλος INTEAL δεν διένειμε μείρισμα καθώς έχει μεγάλο υπόλοιπο συσσωρευμένων ζημιών .

Με βάση το άρθρο 31 του Καταστατικού της Εταιρίας προβλέπεται ότι:

«Καθαρά κέρδη είναι αυτά που προκύπτουν μετά την αφαίρεση από τα ακαθάριστα έσοδα που πραγματοποιήθηκαν κάθε εξόδου, κάθε ζημίας, των αποσβέσεων που προβλέπει ο Νόμος και κάθε άλλου εταιρικού βάρους και με την επιφύλαξη του άρθρου 44α του Κ.Ν. 2190/1920, όπως ισχύει σήμερα, διανέμονται δε ως εξής:

- i) Θα παρακρατείται πέντε τοις εκατό (5%) τουλάχιστον για το σχηματισμό τακτικού αποθεματικού κεφαλαίου. Η κράτηση αυτή παύει να είναι υποχρεωτική, όταν το τακτικό αποθεματικό κεφάλαιο φθάσει το ένα τρίτο (1/3) του εταιρικού κεφαλαίου. Το αποθεματικό αυτό χρησιμοποιείται αποκλειστικά για εξίσωση τυχόν χρεωστικού υπολοίπου του λογαριασμού κερδών και ζημιών πριν από κάθε διανομή μερίσματος.
- ii) Θα κρατείται το ποσό που απαιτείται για την καταβολή πρώτου μερίσματος προς τους Μετόχους, το οποίο ανέρχεται τουλάχιστον σε έξι τοις εκατό (6%) του καταβεβλημένου εταιρικού κεφαλαίου, τηρουμένων και των σχετικών διατάξεων του άρθρου 3 του ΑΝ 148/1967 και του Ν. 876/1979.
- iii) Από το εναπομείναν υπόλοιπο: α) είναι δυνατό να διατίθεται ποσό κατά την κρίση της Γενικής Συνέλευσης για αμοιβή των μελών του Διοικητικού Συμβουλίου και υπαλλήλων, για υπηρεσίες απορρέουσες από αυτές τις ιδιότητές τους, και μέχρι συνολικού ποσού που δεν υπερβαίνει το δέκα τοις εκατό (10%) των καθαρών κερδών της χρήσης, β) το υπόλοιπο που απομένει θα διατίθεται συνολικά ή μερικά, είτε για διανομή συμπληρωματικού μερίσματος στους μετόχους, είτε μεταφέρεται εις νέον.»

Σημειώνεται ότι, σύμφωνα με το άρθρο 45 του Κ.Ν. 2190/1920, όπως ισχύει, το ελάχιστο μείρισμα που διατίθεται ετησίως στους μετόχους του Ομίλου INTEAL δεν μπορεί να είναι μικρότερο του 35% των προ φόρων κερδών της, αφαιρουμένων των εταιρικών βαρών, του τακτικού αποθεματικού, των συσσωρευμένων ζημιών και του αναλογούντος φόρου,.

Το μείρισμα καταβάλλεται στους μετόχους εντός δύο μηνών από την Ετήσια Τακτική Γενική Συνέλευση που ενέκρινε τις οικονομικές καταστάσεις της Εταιρίας.

Μερίσματα που δεν αναζητήθηκαν μέσα σε μία πενταετία, αφ' ότου κατέστησαν απαιτητά, παραγράφονται.

Οι προνομιούχες μετοχές σύμφωνα με το Καταστατικό της Εταιρίας αλλά και σύμφωνα με τον Ν. 2396/96, όπως ισχύει, διακρίνονται σαφώς από τις κοινές άυλες μετοχές και έχουν τα ακόλουθα προνόμια:

- i) Όσον αφορά την απόληψη πριν από τις κοινές μετοχές του κατά το άρθρο 31 παρ. 2 του Καταστατικού, πρώτου μερίσματος και την απόληψη πρόσθετου μερίσματος ισότιμου με τις κοινές μετοχές, το οποίο θα καταβληθεί με οποιαδήποτε μορφή.
- ii) Στην προνομιακή απόδοση του κεφαλαίου, το οποίο έχει καταβληθεί από τους κατόχους των προνομιούχων μετοχών από το προϊόν της εκκαθάρισης της εταιρικής περιουσίας σε περίπτωση λύσης της Εταιρίας. Επίσης στην ισότιμη με τους κατόχους κοινών μετοχών επί πλέον συμμετοχή, αναλογικά,

στο προϊόν της εκκαθάρισης, αν αυτό είναι ανώτερο από το συνολικά καταβεβλημένο μετοχικό κεφάλαιο.

**Ήδη, επισημαίνεται ότι το περιεχόμενο του Καταστατικού της Εταιρίας δεν έχει ακόμη εναρμονισθεί με τον Κ.Ν. 2190/1920 ως ισχύει τροποποιηθείς εκ του Ν. 3604/2007 περί «Αναμόρφωσης-τροποποίησης νόμου 2190/1920 Περί Α.Ε. και άλλες διατάξεις», ως εκ τούτου, πολλές εκ των παρατιθέμενων καταστατικών προβλέψεων δεν έχουν λάβει υπόψη τις τροποποιήσεις που επέφερε ο ως άνω Νόμος. Σε κάθε περίπτωση σύμφωνα με τους ορισμούς του άρθρου 79 παρ. 10 του Ν. 3604/2007, η Εταιρία, ως οφείλει, θα προβεί δια του αρμοδίου οργάνου της στην εναρμόνιση του Καταστατικού της με τις διατάξεις του Κ.Ν.2190/1920 ως ισχύει τροποποιηθείς από το Ν. 3604/2007.**

### **3.23 ΠΛΗΡΟΦΟΡΙΕΣ ΓΙΑ ΤΙΣ ΤΑΣΕΙΣ**

Η Εταιρία έχει ιστορικό πολύ σημαντικών ζημιών. Συνέπεια της κακής της πορείας ήταν η εμφάνιση αρνητικής καθαρής θέσης ύψους € 49,4 εκατ, την 31.12.2005, η οποία καλύφθηκε με την αύξηση μετοχικού κεφαλαίου που αποφασίστηκε από την Έκτακτη Γενική Συνέλευση (Β' Επαναληπτική) της 17.03.2006 που ολοκληρώθηκε εντός του Απριλίου 2006. Από το 2003, έτος κατά το οποίο ανέλαβε η παρούσα Διοίκηση, τέθηκε σε εφαρμογή πρόγραμμα αναδιάρθρωσης. Κατά τη χρήση 2005 η Εταιρία, για πρώτη φορά μετά από μεγάλη χρονική περίοδο εμφάνισε καθαρά κέρδη μετά από φόρους, κάτι που συνέβη και τα έτη 2006 και 2007, ωστόσο, δεν είναι βέβαιο ότι αυτή η ανοδική πορεία θα συνεχιστεί.

Οι προοπτικές της Εταιρίας και των δραστηριοτήτων της σε ενοποιημένο επίπεδο εξαρτώνται από τις συνθήκες των αγορών στις οποίες δραστηριοποιείται, την εξέλιξη στο κεφάλαιο κίνησης και τα μακροπρόθεσμα κεφάλαια τα οποία απαιτούνται για επενδύσεις. Στην παράγραφο 3.18.2 του παρόντος Ενημερωτικού Δελτίου, γίνεται αναλυτική αναφορά στους τρόπους με τους οποίους η Διοίκηση της Εταιρίας προσπαθεί να ενισχύσει το κεφάλαιο κίνησης προκειμένου να χρηματοδοτήσει τις δραστηριότητές της.

Ειδικότερα, εφόσον εξασφαλισθεί χρηματοδότηση, οι προοπτικές της Εταιρίας σε ενοποιημένο επίπεδο σε συνάρτηση με τις τάσεις των κλάδων στους οποίους δραστηριοποιείται θα εξαρτηθούν από παράγοντες όπως:

- ✓ Η καλή σχέση με βασικούς προμηθευτές
- ✓ Η δυνατότητα ανάπτυξης ανταγωνιστικών προϊόντων από τους βασικούς προμηθευτές,
- ✓ Οι τεχνολογικές εξελίξεις,
- ✓ Ο ανταγωνισμός,
- ✓ Η δυνατότητα ανεύρεσης νέων προμηθευτών και η ανάπτυξη νέων δραστηριοτήτων,
- ✓ Η πορεία της οικονομίας,
- ✓ Η επιτυχής έκβαση των δικαστικών, διαιτητικών και λοιπών εκκρεμοτήτων,

Επιπλέον, οι μακροχρόνιες προοπτικές της Εταιρίας σε ενοποιημένο επίπεδο θα εξαρτηθούν και από την δυνατότητά της να μεταβάλει το υφιστάμενο επιχειρηματικό μοντέλο και να εισχωρήσει και σε ξένες αγορές, ώστε, κατ' αυτόν τον τρόπο, να βελτιωθεί η στρατηγική τοποθέτησή της στον χώρο της πληροφορικής.

Επισημαίνεται ότι ο χώρος της πληροφορικής στην Ελλάδα έχει αντιμετωπίσει μεγάλες δυσκολίες τα τελευταία χρόνια με πολλές εταιρίες να μειώνουν την δραστηριότητά τους ή ακόμη και να χρεοκοπούν. Η τάση αυτή είναι εντονότερη για εταιρίες μικρού μεγέθους με επιχειρηματικό μοντέλο παρόμοιο με αυτό της Εταιρίας βασισμένο σε μεταπώληση προϊόντων τρίτων προμηθευτών και όχι σε επενδύσεις και ανάπτυξη προϊόντων. Το τελευταίο διάστημα παρατηρείται έντονη κινητικότητα στον σχετικό κλάδο με εξαγορές και συγχωνεύσεις που στόχο έχουν τη δημιουργία μεγάλων και ανταγωνιστικών εταιριών πληροφορικής. Η Εταιρία δεν ανήκει σε τέτοιο όμιλο σήμερα και ξεκινάει από μειονεκτική βάση σε σχέση με ορισμένους εκ των ανταγωνιστών της (ως προς το μέγεθος, την έλλειψη δυνατότητας για ανάπτυξη δικών της προϊόντων κλπ).

Ακολούθως, παρουσιάζονται οι τάσεις που εμφανίζουν οι κλάδοι στους οποίους δραστηριοποιείται ο Όμιλος INTEAL, αλλά και σχετικές εκτιμήσεις της Διοίκησης του Ομίλου .

### **Εμπορία Προϊόντων Πληροφορικής και Προβολικών Συστημάτων**

Ο Όμιλος INTEAL δραστηριοποιείται σε αυτό τον τομέα μέσω της διανομής προϊόντων πληροφορικής (φορητοί υπολογιστές), προβολικών μηχανημάτων, συστημάτων αποθήκευσης, αξεσουάρ, και λοιπών προϊόντων του διεθνούς οίκου TOSHIBA.

Στον εν λόγω κλάδο, η Εταιρεία κατέχει μερίδιο αγοράς πολύ υψηλότερο από το μέσο όρο μεριδίων αγοράς που κατέχει η TOSHIBA σε άλλες χώρες, και πάντως δε μπορεί να γίνει καμία πρόβλεψη σε σχέση με την μελλοντική επέκταση ή συρρίκνωση του μεριδίου της στην αγορά αυτή. Οι πωλήσεις του κλάδου εμφανίζουν ανοδική τάση κυρίως ως προς τους φορητούς υπολογιστές (laptops), τάση, ωστόσο, που δεν είναι βέβαιο ότι θα συνεχιστεί. Σημειωτέον είναι ότι, εφόσον η Εταιρεία αυξήσει τις πωλήσεις της ακολουθώντας την γενικότερη τάση του κλάδου, θα αυξηθούν ταυτόχρονα και οι ανάγκες της σε κεφάλαιο κίνησης (Βλέπε Παράγραφο 3.18.2 Δήλωση για την Επάρκεια του Κεφαλαίου Κίνησης), και άρα θα σημειωθεί ανάλογη αύξηση σε αποθέματα, απαιτήσεις αλλά και υποχρεώσεις προς τους προμηθευτές κατ' αναλογία προς τις πωλήσεις, καθιστώντας απαραίτητη την περαιτέρω χρηματοδότηση (αναφορά στην παράγραφο 3.18.2), ιδιαίτερα δεδομένου ότι ο ισχυρός ανταγωνισμός έχει οδηγήσει σε περιορισμό των μικτών περιθωρίων κέρδους.

### **Εμπορία Προϊόντων Αυτοματισμού Γραφείου**

Ο Όμιλος INTEAL δραστηριοποιείται σε αυτό τον τομέα μέσω της διανομής προϊόντων αυτοματισμού γραφείου (φωτοαντιγραφικά μηχανήματα και συσκευές φαξ) του διεθνούς οίκου TOSHIBA. Οι εκτιμήσεις για τη συγκεκριμένη αγορά είναι αρνητικές καθώς η αγορά είναι ώριμη με τάσεις συρρίκνωσης.

Το έντονα ανταγωνιστικό περιβάλλον αλλά και η συρρίκνωση της σχετικής αγοράς οδήγησε την θυγατρική του Ομίλου εταιρία, MY MULTI SHOP (μέσω της οποίας δραστηριοποιείται στην εν λόγω αγορά ο Όμιλος INTEAL), σε ζημίες της τάξεως των € 140 χιλ. κατά τη χρήση 2005 ενώ τα αποτελέσματα του 2006 παρουσίασαν οριακή κερδοφορία € 2 χιλ. Η οριακή κερδοφορία συνεχίστηκε και το 2007. Δεδομένης της σημαντικής εξάρτησης από τον προμηθευτή TOSHIBA, τα οικονομικά αποτελέσματα και οι δραστηριότητες της Εταιρίας επηρεάζονται δυσμενώς όταν δεν υπάρχουν νέα ανταγωνιστικά προϊόντα, ανταγωνιστικές τιμές σε υφιστάμενα προϊόντα κλπ. Εξάλλου η Εταιρία διανέμει μόνο ένα τμήμα των προϊόντων αυτοματισμού Γραφείου TOSHIBA ενώ το υπόλοιπο το διαθέτει άλλη εταιρία στην Ελλάδα, ως εκ τούτου οι προοπτικές εμφανίζονται εξαιρετικά δυσμενείς.

### **Παροχή Λύσεων Πληροφορικής**

Η θυγατρική του Ομίλου Εταιρία, INTEAL ΣΥΣΤΗΜΑΤΑ (μέσω της οποίας δραστηριοποιείται στην εν λόγω αγορά ο Όμιλος INTEAL) διαθέτει πελατειακή βάση τόσο στο δημόσιο όσο και τον ιδιωτικό τομέα.

Η δραστηριότητα της Εταιρίας στη συγκεκριμένη αγορά δεν έχει σημαντικές προοπτικές, καθώς τα έργα που αναλαμβάνει δεν παρουσιάζουν επαρκή κερδοφορία ενώ απαιτούν σημαντικά κεφάλαια, ως εκ τούτου αναμένεται πώση στις πωλήσεις. Εξάλλου, η Εταιρία δεν διαθέτει την υποδομή (μέγεθος) και την οικονομική δυνατότητα (αδυναμία έκδοσης υψηλόποσων εγγυητικών επιστολών κλπ) ώστε να συμμετέχει στα μεγάλα έργα του Δημόσιου τομέα. Επιπλέον, ο έντονος ανταγωνισμός οδηγεί σε σημαντική συρρίκνωση των μικτών περιθωρίων κέρδους με συνέπεια να επηρεάζονται αρνητικά τα οικονομικά αποτελέσματα της Εταιρίας. Τα αποθέματα είναι πολύ περιορισμένα εξαιτίας, μεταξύ άλλων, και του ίδιου του αντικειμένου δραστηριότητας στο συγκεκριμένο τομέα το οποίο δεν προϋποθέτει τη διατήρηση αποθεμάτων.

Εν όψει των προαναφερθέντων, η INTEAL ΣΥΣΤΗΜΑΤΑ έχει επικεντρωθεί στις πωλήσεις προς πελάτες του ιδιωτικού τομέα.

### **Παροχή Υπηρεσιών Ψηφιακής Ασφάλειας**

Ο Όμιλος INTEAL δραστηριοποιείται σε αυτό τον τομέα, μέσω της θυγατρικής του εταιρίας, ANTAKOM, η οποία διανέμει προϊόντα οίκων ειδικευμένων στον χώρο της ψηφιακής ασφάλειας όπως η Verisign, Checkpoint, κ.α. Η καθιέρωση της ψηφιακής υπογραφής και η δημιουργία του κατάλληλου νομικού πλαισίου σε συνδυασμό με την υιοθέτηση του PKI (Public Key Infrastructure) από την Ευρωπαϊκή Ένωση και την Ελλάδα είναι θετικές εξελίξεις για τον κλάδο, ωστόσο, η σχετική αγορά θεωρείται πολύ μικρή σήμερα για να αναφερθούν τάσεις. Η ANTAKOM συμμετέχει σε διαγωνισμούς του δημοσίου τομέα που αφορούν PKI, αλλά οι δυνατότητές της είναι περιορισμένες λόγω αδυναμίας έκδοσης υψηλόποσων εγγυητικών επιστολών. Επίσης, η τεχνολογική υποδομή η οποία απαιτείται για την ανάπτυξη του συγκεκριμένου τομέα προϋποθέτει σημαντικές επενδύσεις, η έλλειψη των οποίων μπορεί να οδηγήσει σε ζημιολόνα αποτελέσματα, και, υπό τις υφιστάμενες συνθήκες, οι διαθέσιμοι πόροι είναι περιορισμένοι.

Οι πωλήσεις της εταιρείας τα τελευταία χρόνια είναι ανοδικές, σημειώθηκε όμως μείωση στη μικτή κερδοφορία. Επιπλέον το κόστος λειτουργίας του κέντρου πιστοποίησης της ANTAKOM αλλά και οι γενικότερες λειτουργικές δαπάνες πιέζουν περαιτέρω την κερδοφορία.

### **3.24 ΔΙΟΙΚΗΤΙΚΑ, ΔΙΑΧΕΙΡΙΣΤΙΚΑ ΚΑΙ ΕΠΟΠΤΙΚΑ ΟΡΓΑΝΑ ΚΑΙ ΑΝΩΤΕΡΑ ΔΙΟΙΚΗΤΙΚΑ ΣΤΕΛΕΧΗ**

Όπως επισημάνθηκε ήδη, το περιεχόμενο του Καταστατικού της Εταιρίας δεν έχει ακόμη εναρμονισθεί με τον Κ.Ν. 2190/1920 ως ισχύει τροποποιηθείς εκ του Ν. 3604/2007 περί «Αναμόρφωσης-τροποποίησης νόμου 2190/1920 Περί Α.Ε. και άλλες διατάξεις», ως εκ τούτου, οι παρατιθέμενες στην παρούσα παράγραφο καταστατικές προβλέψεις δεν έχουν λάβει υπόψη τις τροποποιήσεις που επέφερε ο ως άνω Νόμος. Σε κάθε περίπτωση σύμφωνα με τους ορισμούς του άρθρου 79 παρ. 10 του Ν. 3604/2007, η Εταιρία, ως οφείλει, θα προβεί δια του αρμοδίου οργάνου της στην εναρμόνιση του Καταστατικού της με τις διατάξεις του Κ.Ν.2190/1920 ως ισχύει τροποποιηθείς από το Ν. 3604/2007. Εν όψει των προαναφερθέντων, αμέσως κατωτέρω μνημονεύονται τόσο τα σχετικά με τα διοικητικά, διαχειριστικά κλπ. όργανα και στελέχη άρθρα του Καταστατικού όσο και οι διατάξεις του τροποποιηθέντος Κ.Ν.2190/1920 στο βαθμό που διαφέρουν από τις καταστατικές προβλέψεις.

Σύμφωνα με το άρθρο 16 του Καταστατικού του Ομίλου το ανώτατο όργανό του είναι η Γενική Συνέλευση. Στις αρμοδιότητές της συγκαταλέγεται και η εκλογή του Διοικητικού Συμβουλίου το οποίο διοικεί τον Όμιλο INTEAL σύμφωνα με τις διατάξεις του Κ.Ν. 2190/1920, του καταστατικού της Εταιρίας και κάθε ειδικότερης νομοθετικής ρύθμισης που διέπει τη λειτουργία των Ανωνύμων Εταιριών και δη των εισηγμένων.

Στις συνεδριάσεις του Διοικητικού Συμβουλίου προεδρεύει ο Πρόεδρος αυτού και, αν αυτός απουσιάζει ή κωλύεται, Σύμβουλος ο οποίος ορίζεται από το Συμβούλιο.

Η πρόσκληση πρέπει να αποστέλλεται σε όλα τα μέλη με συστημένη επιστολή ή τηλεγράφημα τουλάχιστον δέκα (10) ημέρες πριν την συνεδρίαση. Η έλλειψη πρόσκλησης δεν δημιουργεί ακυρότητα, εφ' όσον ο Σύμβουλος που δεν προσεκλήθη παρίσταται κατά την συνεδρίαση.

Το Διοικητικό Συμβούλιο εκλέγει τον Διευθύνοντα Σύμβουλο της Εταιρίας, ο οποίος μπορεί να είναι και μέλος του Διοικητικού Συμβουλίου ή και ο Πρόεδρος ή Αντιπρόεδρος του.

Το Διοικητικό Συμβούλιο συνεδριάζει στην έδρα της Εταιρείας, τακτικά μεν τουλάχιστον μία φορά κάθε ημερολογιακό μήνα, έκτακτα δε όταν ο Πρόεδρος κρίνει ότι υπάρχει ανάγκη ή το ζητήσουν δύο μέλη του Διοικητικού Συμβουλίου με αίτησή τους προς τον Πρόεδρο.

Σημειώνεται ότι σύμφωνα με το άρθρο 20 παρ. 1 του Κ.Ν. 2190/1920, ως ισχύει: «Το διοικητικό συμβούλιο οφείλει να συνεδριάζει στην έδρα της εταιρίας κάθε φορά που ο νόμος, το καταστατικό ή οι ανάγκες της εταιρείας το απαιτούν», ως εκ τούτου, δεν απαιτούνται πλέον τακτικές συνεδριάσεις του Διοικητικού Συμβουλίου σε μηνιαία βάση. Εξάλλου, το άρθρο 20 παρ. 2 του ως άνω νόμου προβλέπει ότι: «Κατ' εξαίρεση, επιτρέπεται να ορίζεται στο καταστατικό και άλλος τόπος, στην ημεδαπή ή την αλλοδαπή, στον οποίο μπορεί να συνεδριάζει έγκυρα το διοικητικό συμβούλιο». Επίσης, σύμφωνα με το άρθρο 20 παρ. 3α του Κ.Ν. 2190/1920, όπως ισχύει: «Το διοικητικό συμβούλιο μπορεί να συνεδριάζει με τηλεδιάσκεψη, εφόσον αυτό προβλέπεται από το καταστατικό ή συμφωνούν όλα τα μέλη του. Στην περίπτωση αυτή η πρόσκληση προς τα μέλη του διοικητικού συμβουλίου περιλαμβάνει τις αναγκαίες πληροφορίες για τη συμμετοχή αυτών στη συνεδρίαση. Με απόφαση του Υπουργού Ανάπτυξης μπορεί να ορίζονται ελάχιστες τεχνικές προδιαγραφές ασφάλειας για την εγκυρότητα της συνεδρίασης». Τέλος, σύμφωνα με το άρθρο 20 παρ. 5 εδ. α' του Κ.Ν. 2190/1920: «Τη σύγκληση του διοικητικού συμβουλίου μπορεί να ζητήσουν δύο (2) από τα μέλη του με αίτηση τους προς τον πρόεδρο αυτού ή τον αναπληρωτή του, οι οποίοι υποχρεούνται να συγκαλέσουν το διοικητικό συμβούλιο, προκειμένου αυτό να συνέλθει εντός προθεσμίας επτά (7) ημερών από την υποβολή της αίτησης».

Τόσο το Καταστατικό όσο και ο Κ.Ν. 2190/1920, ως ισχύει, προβλέπουν ότι το Διοικητικό Συμβούλιο βρίσκεται σε απαρτία και συνεδριάζει έγκυρα, όταν παρευρίσκονται ή αντιπροσωπεύονται σ' αυτό οι μισοί και ένας επιπλέον από τους συμβούλους, ουδέποτε όμως ο αριθμός των συμβούλων, οι οποίοι παρευρίσκονται αυτοπροσώπως, μπορεί να είναι μικρότερος των τριών (3).

Το Διοικητικό Συμβούλιο έχει τη διοίκηση και διαχείριση των εταιρικών υποθέσεων και ενασκεί στο όνομα της Εταιρίας κάθε πράξη διοίκησης και διαχείρισης της περιουσίας της και κάθε πράξη που αφορά στην επιδίωξη του σκοπού της Εταιρείας, με εξαίρεση τις πράξεις και ενέργειες οι οποίες ανήκουν στην αποκλειστική εξουσία και αρμοδιότητα της Γενικής Συνέλευσης ή για τις οποίες έχει ήδη αποφασίσει η Γενική Συνέλευση.

Τα ανώτατα διοικητικά, διαχειριστικά και εποπτικά όργανα της Εταιρίας είναι (α) τα μέλη του Διοικητικού της Συμβουλίου της Εταιρίας και (β) η Υπεύθυνη Εσωτερικού Ελέγχου.

Ο Διευθύνων Σύμβουλος και ο Οικονομικός Διευθυντής είναι μέλη του Διοικητικού Συμβουλίου της Εταιρίας.

### 3.24.1 Διοικητικό Συμβούλιο

Σύμφωνα με το άρθρο 10 του Καταστατικού της Εταιρίας, αυτή διοικείται από Διοικητικό Συμβούλιο που αποτελείται από 5 έως 9 μέλη, τα οποία εκλέγονται από τη Γενική Συνέλευση και έχουν θητεία ενός έτους.

Το παρόν Διοικητικό Συμβούλιο, εκλέχθηκε από την Τακτική Γενική Συνέλευση των Μετόχων του Ομίλου INTEAL της 30.6.2008 και συγκροτήθηκε σε σώμα στην από 30.6.2008 συνεδρίαση του Διοικητικού Συμβουλίου.

Όνοματεπώνυμο	Θέση στο Δ.Σ	Αρμοδιότητα (βάσει του Ν. 3016.2002 )	Επάγγελμα
Λουκάς Κόμης	Πρόεδρος	Μη εκτελεστικό Μέλος	Ιδιωτικός Υπάλληλος
Πέτρος Διαμαντίδης	Αντιπρόεδρος	Μη εκτελεστικό Μέλος	Ιδιωτικός Υπάλληλος
Δαυίδ Σαμουήλ	Διευθύνων Σύμβουλος & Μέλος	Εκτελεστικό Μέλος	Ιδιωτικός Υπάλληλος
Σάββας Ασημάδης	Μέλος	Εκτελεστικό Μέλος	Ιδιωτικός Υπάλληλος
Αναστάσιος Δαυίδ	Μέλος	Μη εκτελεστικό Μέλος	Επιχειρηματίας
Χαράλαμπος Δαυίδ	Μέλος	Μη εκτελεστικό Μέλος	Επιχειρηματίας
Αλέξιος Σωτηρακόπουλος	Μέλος	Ανεξάρτητο Μη εκτελεστικό Μέλος	Δικηγόρος
Ευτύχιος Βασιλάκης	Μέλος	Ανεξάρτητο Μη εκτελεστικό Μέλος	Επιχειρηματίας

Πηγή: Όμιλος INTEAL

Σημείωση : Οι κύριοι Α. Δαυίδ και Χ. Δαυίδ είναι συγγενείς δευτέρου βαθμού. Ο κύριος Δαυίδ Σαμουήλ δεν έχει καμία οικογενειακή σχέση με την οικογένεια Δαυίδ και τους ανωτέρω. Κατά την συνεδρίαση του Διοικητικού Συμβουλίου την 31η Οκτωβρίου 2007, ο κος Δημήτριος Λόης υπέβαλε την παραίτησή του από τη θέση του μέλους του Διοικητικού Συμβουλίου (Αντιπρόεδρος-μη εκτελεστικό μέλος). Κατόπιν συζήτησεως το Δ.Σ. πρόβη στην εκλογή του κ. Διαμαντίδη Πέτρου ως νέου μέλους (Αντιπρόεδρος - μη εκτελεστικό μέλος) σε αντικατάσταση του παραιτηθέντος μέλους και για το υπόλοιπο της θητείας αυτού. Η εκλογή του νέου μέλους επικυρώθηκε κατά τη συνεδρίαση της από 10.12.07 Έκτακτης Γενικής Συνέλευσης (Α' Επαναληπτικής) των μετόχων της Εταιρίας.

Η θητεία του ανωτέρω Διοικητικού Συμβουλίου λήγει στις 30.6.2009.

Ακολουθούν σύντομα βιογραφικά σημειώματα των μελών του Δ.Σ. της Εταιρίας:

#### ΛΟΥΚΑΣ ΚΟΜΗΣ– ΠΡΟΕΔΡΟΣ Δ.Σ.

Ο κος Λουκάς Δ. Κόμης γεννήθηκε στην Ελλάδα το 1943. Απεφοίτησε από το Πανεπιστήμιο Αθηνών, Τμήμα Φυσικής, και του απονεμήθηκαν πτυχία MAsc Ηλεκτρολόγου Μηχανικού από το Πανεπιστήμιο της Ottawa, και MBA από το Πανεπιστήμιο Mc Master του Hamilton, Ontario. Εργάστηκε για εννέα χρόνια στην ΙΖΟΛΑ Α.Ε., πριν ενταχθεί στην Ελληνική Εταιρία Εμφιαλώσεως (3Ε) το 1982.

Στην 3Ε εργάστηκε σε διάφορες διευθυντικές θέσεις και υπήρξε και μέλος του Διοικητικού της Συμβουλίου. Αποχώρησε από την εταιρία το 2001, παραμένοντας Σύμβουλος του Προέδρου του Διοικητικού της Συμβουλίου. Σήμερα είναι Πρόεδρος του Διοικητικού Συμβουλίου του Ομίλου INTEAL, Πρόεδρος της Ελληνικής Εταιρίας Ανακύκλωσης Α.Ε. και Αντιπρόεδρος του Συνδέσμου Ελληνικών Βιομηχανιών Τροφίμων (ΣΕΒΤ).

#### ΠΕΤΡΟΣ ΔΙΑΜΑΝΤΙΔΗΣ – ΑΝΤΙΠΡΟΕΔΡΟΣ Δ.Σ., ΜΗ ΕΚΤΕΛΕΣΤΙΚΟ ΜΕΛΟΣ

Ο Πέτρος Διαμαντίδης είναι Ηλεκτρολόγος Μηχανικός και κάτοχος μεταπτυχιακού τίτλου MBA του

Πανεπιστημίου του Manchester.

Διορίστηκε Διευθύνων Σύμβουλος στον ΟΜΙΛΟ Frigoglass τον Ιούνιο του 2007. Εντάχθηκε στη Frigoglass το 1998 ως Γενικός Διευθυντής του εργοστασίου της Ινδονησίας και το 2001 ανέλαβε καθήκοντα Περιφερειακού Διευθυντή Ασίας & Αφρικής. Το 2004 διορίστηκε Διευθυντής Επιχειρηματικής Ανάπτυξης του Ομίλου Frigoglass και το 2006 ανέλαβε τα καθήκοντα του Διευθυντή Επιχειρηματικής Ανάπτυξης και Στρατηγικής. Ξεκίνησε τη σταδιοδρομία του το 1991 στην Procter & Gamble στη Μ. Βρετανία.

**ΔΑΥΙΔ ΣΑΜΟΥΗΛ – ΔΙΕΥΘΥΝΩΝ ΣΥΜΒΟΥΛΟΣ, ΕΚΤΕΛΕΣΤΙΚΟ ΜΕΛΟΣ**

Ο κος Δαυίδ Σαμουήλ γεννήθηκε στην Ελλάδα το 1962. Είναι κάτοχος MBA από το πανεπιστήμιο INSEAD και BSc Electrical Engineering από το πανεπιστήμιο Technion. Διαθέτει διεθνή εμπειρία στους τομείς της τεχνολογίας και των επενδύσεων. Διέτελεσε μέλος του Δ.Σ. της Info-Quest ABEE, της Softbrands Inc. (ΗΠΑ), της Catalyst Fund (Ισραήλ) και άλλων εταιριών παλαιότερα. Εργάζεται στον Όμιλο από τον Ιούλιο του 2003.

**ΣΑΒΒΑΣ ΑΣΗΜΙΑΔΗΣ – ΕΚΤΕΛΕΣΤΙΚΟ ΜΕΛΟΣ Δ.Σ.**

Ο κος Σάββας Ασημιάδης γεννήθηκε στην Κων/λη το 1966. Είναι κάτοχος οικονομικού πτυχίου. Έχει δεκαετή προϋπηρεσία στο ελεγκτικό, φορολογικό και συμβουλευτικό τμήμα της Arthur Andersen από την οποία αποχώρησε καθώς ήταν Διευθυντής του τμήματος παροχής επιχειρηματικής υποστήριξης. Στον Όμιλο INTEAL εργάζεται από τον Δεκέμβριο του 2000 αρχικώς ως Οικονομικός Διευθυντής της INTEAL ΗΛΕΚΤΡΟΝΙΚΗ και σήμερα κατέχει τη θέση του Οικονομικού Διευθυντή του Ομίλου INTEAL.

**ΑΝΑΣΤΑΣΙΟΣ ΔΑΥΙΔ – ΜΗ ΕΚΤΕΛΕΣΤΙΚΟ ΜΕΛΟΣ Δ.Σ.**

Ο κος Αναστάσιος Δαυίδ σπούδασε στο Tufts University of Boston όπου του απονεμήθηκε πτυχίο Bachelor of Arts. Εργάστηκε για ένα χρόνο στην COCA-COLA COMPANY καθώς και 4 χρόνια στο τμήμα Πωλήσεων και Marketing της Ελληνικής Εταιρίας Εμφιαλώσεως (3E).

**ΧΑΡΑΛΑΜΠΟΣ ΔΑΥΙΔ – ΜΗ ΕΚΤΕΛΕΣΤΙΚΟ ΜΕΛΟΣ Δ.Σ.**

Ο κος Χαράλαμπος Δαυίδ έχει σπουδάσει Διοίκηση Επιχειρήσεων στις Η.Π.Α. Είναι Πρόεδρος του ΔΣ της εταιρείας PLIAS A.E., μέλος του Διοικητικού Συμβουλίου των εταιριών IDEAL, A.G. LEVENTIS P.L.C., NIGERIAN BOTTLING COMPANY P.L.C. και άλλων εταιριών και μέλος της επενδυτικής επιτροπής της εταιρείας VECTIS CAPITAL.

**ΑΛΕΞΙΟΣ ΣΩΤΗΡΑΚΟΠΟΥΛΟΣ – ΑΝΕΞΑΡΤΗΤΟ ΚΑΙ ΜΗ ΕΚΤΕΛΕΣΤΙΚΟ ΜΕΛΟΣ Δ.Σ.**

Ο κος Αλέξιος Σωτηρακόπουλος είναι δικηγόρος, μέλος του Δικηγορικού Συλλόγου Αθηνών, πτυχιούχος της Νομικής Σχολής Πανεπιστημίου Αθηνών, με 25ετή εξειδίκευση στο Εμπορικό Δίκαιο και ιδιαίτερα στο Δίκαιο των Εταιριών. Είναι μέλος του Διοικητικού Συμβουλίου της Εταιρίας από την ίδρυσή της μέχρι σήμερα.

**ΕΥΤΥΧΙΟΣ ΒΑΣΙΛΑΚΗΣ – ΑΝΕΞΑΡΤΗΤΟ ΚΑΙ ΜΗ ΕΚΤΕΛΕΣΤΙΚΟ ΜΕΛΟΣ Δ.Σ.**

Ο κος Ευτύχιος Βασιλάκης σπούδασε οικονομικά και είναι κάτοχος μεταπτυχιακού τίτλου στη Διοίκηση Επιχειρήσεων. Είναι Αντιπρόεδρος Δ.Σ. της Autohellas S.A. – Hertz και της ΠΕΙΡΑΙΩΣ Leasing, της ΠΕΙΡΑΙΩΣ BEST LESING A.E και της ΕΡΓΟΚΑΡ Α.Β.Ε.Ε, και μέλος του Δ.Σ. των εταιριών Technocar S.A. – Seat., ΤΡΑΠΕΖΑ ΠΕΙΡΑΙΩΣ, Όμιλος INTEAL κ.α.

### 3.24.2 Εκπροσώπηση της Εταιρίας

Η εκπροσώπηση του Ομίλου INTEAL έχει ανατεθεί από το Διοικητικό Συμβούλιο της Εταιρίας στον Διευθύνοντα Σύμβουλο του Ομίλου INTEAL κο Δαυίδ Σαμουήλ. Σύνομο βιογραφικό σημείωμα του κ. Σαμουήλ παρατίθεται ανωτέρω.

Η ταχυδρομική διεύθυνση των μελών του Δ.Σ. της Εταιρίας και των διευθυντικών της στελεχών είναι: Κρέοντος 25, 104 42 Σεπόλια Αττικής.

Σημειώνεται ότι κανένα από τα μέλη του Δ.Σ. της Εταιρίας, καθώς επίσης κανείς εκ των στελεχών της διεύθυνσης της Εταιρίας, δεν έχει καταδικασθεί για πράξεις ατιμωτικές ή οικονομικά εγκλήματα ή είναι αναμειγμένοι σε δικαστικές εκκρεμότητες που αφορούν πτώχευση, και απαγόρευση άσκησης:

- επιχειρηματικής δραστηριότητας

- χρηματιστηριακών συναλλαγών

- επαγγελματών συμβούλου επενδύσεων, διευθυντικού στελέχους τραπεζών, - ασφαλιστή, συμβούλου έκδοσης, στέλεχος χρηματιστηριακών εταιριών κλπ.

Μεταξύ των μελών του Δ.Σ. και των διευθυντικών στελεχών της Εταιρίας δεν υπάρχουν σχέσεις συγγένειας μέχρι και 2ου βαθμού εξ αγχιστείας, με εξαίρεση τη σχέση του κ. Χαράλαμπου Δαυίδ και του κ. Αναστάσιου Δαυίδ τους οποίους συνδέει συγγενική σχέση εξ αίματος δεύτερου βαθμού εκ πλαγίου.

### 3.24.3 Ελεγκτική Επιτροπή

Η Εταιρία διαθέτει Ελεγκτική Επιτροπή η οποία εποπτεύει, καθορίζει και αξιολογεί τον εσωτερικό ελεγκτή και το έργο του όσον αφορά της υπηρεσίες εσωτερικού ελέγχου κατ' εφαρμογή του άρθρου 7 του Ν. 3016/2002.

Η Ελεγκτική Επιτροπή ορίζεται από το Διοικητικό Συμβούλιο και αποτελείται από ένα έως τρία μέλη του κατά πλειοψηφία μη εκτελεστικά. Σύμφωνα με την από 3.8.2006 απόφαση του Δ.Σ., μέλος της Ελεγκτικής Επιτροπής ορίστηκε το ανεξάρτητο, μη εκτελεστικό μέλος, κ. Αλέξιος Σωτηρακόπουλος.

### 3.24.4 Εταιρική Διακυβέρνηση

Ο Όμιλος INTEAL δηλώνει ότι τηρεί την κείμενη νομοθεσία τις διατάξεις περί εταιρικής διακυβέρνησης.

Σε εφαρμογή του Ν. 3016/2002 για την εταιρική διακυβέρνηση, το οργανόγραμμα της Εταιρίας περιλαμβάνει:

#### **α) Υπηρεσία Εσωτερικού Ελέγχου**

Υπεύθυνη της Υπηρεσίας Εσωτερικού Έλεγχου έχει οριστεί η κα Κατερίνα Γιοβάρθη.

Η κα Κατερίνα Γιοβάρθη είναι απόφοιτος του Καποδιστριακού Πανεπιστημίου Αθηνών, τμήμα Πολιτικών Επιστημών και Δημόσιας Διοίκησης. Εργάζεται στον Όμιλο INTEAL από το 2000. Κατέχει τη θέση του Εσωτερικού Ελεγκτή από τις 17.4.2007.

Οι αρμοδιότητες του εσωτερικού ελεγκτή, με βάση τον Εσωτερικό Κανονισμό της Εταιρίας είναι οι ακόλουθες:

1. καθορισμός των στόχων της διενέργειας εσωτερικού ελέγχου, οι οποίοι πρέπει οπωσδήποτε να περιλαμβάνουν στοιχεία αποτελεσματικότητας και αποδοτικότητας, ποσοτικά και ποιοτικά,
2. καθορισμός του εύρους της διενέργειας εσωτερικού ελέγχου, με τρόπο ώστε να περιλαμβάνονται όλες οι δραστηριότητες (άσχετα αν κάποιες από αυτές κριθεί στη συνέχεια - για λόγους μειωμένου κινδύνου – ότι δεν θα ελεγχθούν, στη συγκεκριμένη τουλάχιστον χρονική περίοδο),
3. διενέργεια Ανάλυσης Κινδύνων, σε συνεργασία με τη Διοίκηση της Εταιρίας, με σκοπό τον καθορισμό των ελεγκτικών προτεραιοτήτων,
4. εκτίμηση του μεγέθους των απαιτούμενων ανθρωποημερών και των ειδικοτήτων των ελεγκτών για τη διενέργεια των απαιτούμενων ελέγχων,
5. σύνταξη του «Ετήσιου Πλάνου Ελέγχου» (πριν υποβληθούν στην Επιτροπή Ελέγχου για έγκριση),
6. αξιολόγηση από πλευράς εσωτερικού ελέγχου (εάν δηλαδή έχουν ενσωματωθεί επαρκή και κατάλληλα μέτρα ελέγχου) οποιασδήποτε σχεδιαζόμενης νέας διαδικασίας και
7. έλεγχος και η επιβεβαίωση – με επιλογή κατάλληλων δειγμάτων – ότι τηρούνται οι προβλεπόμενες διαδικασίες.

#### **β) Τμήμα Εταιρικών Ανακοινώσεων – Εξυπηρέτησης Μετόχων**

Υπεύθυνη του τμήματος Εταιρικών Ανακοινώσεων & Εξυπηρέτησης Μετόχων έχει οριστεί η κα. Ψηφή Κατερίνα.

Η υπηρεσία Εξυπηρέτησης Μετόχων διασφαλίζει την ορθή, άμεση, ισότιμη, πλήρη και τακτική πληροφόρηση των μετόχων της Εταιρίας, παρέχοντάς τους όλες τις αναγκαίες διευκρινίσεις και πληροφορίες σχετικώς με την άσκηση των δικαιωμάτων τους που απορρέουν από τη μετοχική τους ιδιότητα, σύμφωνα με τον νόμο και το Καταστατικό.

Η υπηρεσία εξυπηρέτησης μετόχων και εταιρικών ανακοινώσεων υπάγεται απευθείας στον Διευθύνοντα



Σύμβουλο και τα αντικείμενά της περιλαμβάνουν δύο κατηγορίες θεμάτων ως εξής:

#### **Θέματα εξυπηρέτησης μετόχων**

1. Οργάνωση της υπηρεσίας – στελεχιακά και τεχνικά – ώστε να ανταποκρίνεται στο έργο της άμεσης και ισότιμης πληροφόρησης των μετόχων καθώς και της εξυπηρέτησής τους σχετικά με την άσκηση των δικαιωμάτων τους, με βάση το νόμο και το καταστατικό της Εταιρίας.
2. Τήρηση τού μετοχολογίου της Εταιρίας, το οποίο ενημερώνεται (κατά το δυνατόν αυτόματα) με την λήψη του αρχείου συναλλαγών.
3. Σε περίπτωση διανομής μερισματος, εξασφάλιση της εξόφλησης των μερισμάτων.
4. Σε περίπτωση αύξησης μετοχικού κεφαλαίου, ενημέρωση των μετόχων της Εταιρίας για τη χρονική περίοδο άσκησης των δικαιωμάτων τους και για τη διαδικασία αύξησης.
5. Σε περίπτωση γενικής συνέλευσης (τακτικής ή έκτακτης), ενημέρωση με ανακοίνωση στον τύπο του επενδυτικού κοινού για την ημερομηνία της Γενικής Συνέλευσης και τα υπό συζήτηση θέματα.
6. Για την ενημέρωση των μετόχων της Εταιρίας, φροντίδα να είναι διαθέσιμο το ετήσιο δελτίο στην ετήσια γενική συνέλευση καθώς και εξασφάλιση της δυνατότητας να αποστέλλονται σε κάθε ενδιαφερόμενο, σε έγγραφη ή ηλεκτρονική μορφή, όλες οι δημοσιευμένες εταιρικές εκδόσεις, όπως το ετήσιο δελτίο, ενημερωτικό δελτίο, περιοδικές και ετήσιες οικονομικές καταστάσεις, εκθέσεις διαχείρισης του Δ.Σ. και των ορκωτών ελεγκτών – λογιστών.
7. Λήψη, αξιολόγηση και απάντηση σε παράπονα των μετόχων.

#### **Θέματα εταιρικών ανακοινώσεων**

1. Καταγραφή όλων των περιπτώσεων για τις οποίες υπάρχει υποχρέωση διενέργειας σχετικής ανακοίνωσης (μεταβολή της επιχειρηματικής δράσης, σύναψη ή λύση ουσιαστών συνεργασιών, συμφωνίες για συμμετοχή σε διαδικασία συγχώνευσης ή εξαγοράς, αλλαγή στη σύνθεση του Δ.Σ., διανομή και καταβολή μερισμάτων, αλλαγή στοιχείων του ετήσιου ενημερωτικού δελτίου και μεταβολή της περιουσιακής κατάστασης της Εταιρίας κλπ).
2. Καταγραφή όλων των προσώπων – φυσικών και νομικών – τα οποία εμπíπτουν στην κατηγορία απαγόρευσης πράξεων ή διενέργειας ανακοίνωσης (μέλη του Δ.Σ., ορκωτοί ελεγκτές της Εταιρίας, διευθυντές της Εταιρίας, νομικός σύμβουλος, κάθε μέτοχος με μεγάλο ποσοστό συμμετοχής και κάθε συνδεδεμένη Εταιρία κλπ).
3. Προγραμματισμός κατάλληλων κινήσεων που απαιτούν δημοσιοποίηση, ώστε να υπάρχουν τα καλύτερα δυνατά αποτελέσματα.
4. Συμμόρφωση της Εταιρίας με τις υποχρεώσεις γνωστοποίησης σχετικά με τις συναλλαγές μελών Δ.Σ. και των λοιπών προσώπων που αναφέρονται στη σχετική Κατάσταση (βλέπε 2 ανωτέρω).
5. Συμμόρφωση της Εταιρίας με την υποχρέωση υποβολής στις Αρχές καταλόγου προσώπων με κωδικούς συναλλαγής, στοιχεία της μερίδας επενδυτή και λοιπά στοιχεία.
6. Διασφάλιση της ικανοποίησης της υποχρέωσης ανακοίνωσης κάθε μετόχου που κατέχει μεγάλο ποσοστό και προτίθεται σε διάστημα τριών μηνών ή μικρότερο να διενεργήσει συγκεκριμένες πράξεις (διενέργεια ενημέρωσης σχετικά με τον επιδιωκόμενο όγκο συναλλαγών του, το χρονικό διάστημα ενέργειάς τους και τις λοιπές απαιτούμενες πληροφορίες).
7. Επιβεβαίωση ή διάψευση δημοσιευμάτων τρίτων.

#### **3.24.5 Δηλώσεις μελών διοικητικών, διαχειριστικών και εποπτικών οργάνων**

Τα μέλη των διοικητικών, διαχειριστικών και εποπτικών οργάνων, δήλωσαν τα εξής:

1. Εκτός από τις δραστηριότητες που συνδέονται με την ιδιότητά τους και τη θέση τους στην Εταιρία δεν ασκούν άλλες επαγγελματικές δραστηριότητες με τις εξής εξαιρέσεις:
  - Ο κ. Κόμης εργάζεται στην LCC Beverages S.A. ως Σύμβουλος του Προέδρου του Δ.Σ. της Εταιρίας

- Ο κ. Διαμαντίδης εκτελεί χρέη Διευθύνοντος Συμβούλου στον Όμιλο FRIGOGLOSS.
2. Δεν διατηρούν οικογενειακούς δεσμούς με μέλη των διοικητικών, διαχειριστικών ή εποπτικών οργάνων της Εταιρίας ή διευθυντικά στελέχη της Εταιρίας, με εξαίρεση τη σχέση του κ. Χαράλαμπος Δαυίδ και του κ. Αναστάσιου Δαυίδ οι οποίοι διατηρούν συγγενική σχέση δεύτερου βαθμού. Ο κύριος Δαυίδ Σαμουήλ δεν έχει καμία οικογενειακή σχέση με την οικογένεια Δαυίδ.
  3. Δεν συμμετέχουν σε διοικητικά, διαχειριστικά ή εποπτικά όργανα ούτε είναι εταίροι σε άλλη εταιρία ή νομικό πρόσωπο σήμερα ή σε οποιαδήποτε περίοδο τα πέντε τελευταία έτη με τις εξαιρέσεις αυτών που αναφέρονται στην Παράγραφο 4.18.7 του παρόντος Ενημερωτικού Δελτίου
  4. Δεν υφίστανται καταδικαστικές αποφάσεις ποινικού δικαστηρίου εναντίον τους για τέλεση δόλιας πράξης κατά τα πέντε τελευταία έτη.
  5. Δεν συμμετείχαν σε διαδικασία πτώχευσης, αναγκαστικής διαχείρισης ή εκκαθάρισης κατά τη διάρκεια των πέντε τουλάχιστον τελευταίων ετών.
  6. Δεν έχουν γίνει αποδέκτες καμίας δημόσιας επίσημης κριτικής ή / και κύρωσης εκ μέρους των καταστατικών ή ρυθμιστικών αρχών (συμπεριλαμβανομένων τυχόν επαγγελματικών οργανώσεων), και δεν έχουν παρεμποδιστεί από δικαστήριο να ενεργούν με την ιδιότητα του μέλους διοικητικού, διαχειριστικού ή εποπτικού οργάνου ή διευθυντικού στελέχους στην Εταιρία ή να παρέμβουν στην διαχείριση ή στο χειρισμό των υποθέσεων της Εταιρίας κατά τη διάρκεια των πέντε τελευταίων ετών.
  7. Δεν υφίστανται συγκρούσεις συμφερόντων μεταξύ των υποχρεώσεών τους έναντι της Εταιρίας και των ιδιωτικών τους συμφερόντων ή / και άλλων υποχρεώσεών τους
  8. Η τοποθέτηση στο αξίωμά τους δεν είναι αποτέλεσμα οποιασδήποτε ρύθμισης ή συμφωνίας με τους κυριότερους μετόχους της Εταιρίας ή συμφωνίας μεταξύ της Εταιρίας και πελατών της, προμηθευτών της ή άλλων προσώπων
  9. Δεν κατέχουν μετοχές της Εταιρίας και δεν συναλλάχθηκαν σε μετοχές ή οποιαδήποτε παράγωγα επί μετοχών της Εταιρίας κατά το τελευταίο έτος, με εξαίρεση τους κ.κ. Δαυίδ Χαράλαμπος και Δαυίδ Αναστάσιος που κατέχουν μετοχές της Εταιρίας και διενήργησαν σχετικές συναλλαγές για τις οποίες τηρήθηκαν οι διατυπώσεις που προβλέπει η κείμενη νομοθεσία.
  10. Δεν υπάρχουν συμβάσεις παροχής υπηρεσιών που συνδέουν τα μέλη των διοικητικών, διαχειριστικών ή εποπτικών οργάνων με την Εταιρία ή οποιαδήποτε θυγατρική της και οι οποίες προβλέπουν την παροχή οφέλους κατά τη λήξη τους.

Επισημαίνεται ότι, σύμφωνα με τα αμέσως κατωτέρω υπό 4.25.6 παρατιθέμενα, ο κ. Δαυίδ Σαμουήλ, ο οποίος απασχολείται στον Όμιλο INTEAL βάσει σύμβασης εξαρτημένης εργασίας, έχει δικαίωμα αυξημένης αποζημίωσης σε περίπτωση απόλυσής του.

### 3.24.6 Αμοιβές και Οφέλη

Οι καταβληθείσες αμοιβές για τη χρήση 2007, συμπεριλαμβανομένης οποιασδήποτε υπό όρους ή ετεροχρονισμένης αμοιβής, καθώς και τα οφέλη σε είδος που χορήγησε η Εταιρία και οι συνδεδεμένες με αυτή εταιρίες ανά μέλος Διοικητικού Συμβουλίου και Εποπτικού Οργάνου, παρατίθενται στον πίνακα που ακολουθεί:

ΟΝΟΜΑΤΕΠΩΝΥΜΟ	ΙΔΙΟΤΗΤΑ	Μικτές Αμοιβές <sup>(1)</sup>	Παροχές σε είδος			Αποζημίωση λόγω εξόδου από την υπηρεσία <sup>(2)</sup>
			Πιστωτική Κάρτα	Αυτοκίνητο	Κινητό Τηλέφωνο	
Κόμης Λουκάς	Πρόεδρος	-	-	-	-	-
Πέτρος Διαμαντιδής	Αντιπρόεδρος	-	-	-	-	-
Σαμουήλ Δαυίδ	Διευθύνων Σύμβουλος	383.254	-	28.711	644	164.350
Σάββας Ασημιάδης	Μέλος ΔΣ & Οικονομικός Διευθυντής	166.710	-	11.801	624	30.333
Αναστάσιος Δαυίδ	Μέλος ΔΣ	-	-	-	-	-
Χαράλαμπος Δαυίδ	Μέλος ΔΣ	-	-	-	-	-
Αλέξιος Σωτηρακόπουλος	Μέλος ΔΣ	-	-	-	-	-
Ευτύχιος Βασιλάκης	Μέλος ΔΣ	-	-	-	-	-
Κατερίνα Γιοβάρθη	Υπεύθυνη Εσωτερικού Ελέγχου	26.153	-	-	-	7.233

Πηγή: Ο παραπάνω πίνακας έχει συνταχθεί από την Εταιρία και δεν έχει ελεγχθεί από Ορκωτό Ελεγκτή - Λογιστή.

(1) Στις παραπάνω μικτές αμοιβές περιλαμβάνεται και η συμμετοχή των εργαζομένων στην εισφορά του ΙΚΑ.

(2) Αφορούν προβλέψεις αποζημίωσης λόγω εξόδου από την υπηρεσία (όπως είναι καταχωρημένες στα βιβλία της Εταιρίας την 31.12.2007). Η πρόβλεψη γίνεται μόνο για τα πρόσωπα που διατηρούν έμμοιστη σχέση με την Εταιρία.

Τα ανωτέρω ποσά έχουν καταλογισθεί στα δεδουλευμένα έξοδα της Εταιρίας ενώ τα συνταξιοδοτικά οφέλη έχουν βαρύνει τις προβλέψεις αποζημίωσης λόγω εξόδου από την υπηρεσία.

Οι κ.κ. Δαυίδ Σαμουήλ, Σάββας Ασημιάδης και Κατερίνα Γιοβάρθη απασχολούνται στον Όμιλο INTEAL βάσει συμβάσεων εξαρτημένης εργασίας. Ο κ. Σαμουήλ έχει δικαίωμα για αποζημίωση σε περίπτωση απόλυσής του ίση με 6 μισθούς, πλέον της νόμιμης αποζημίωσης. Η υπάρχουσα πρόβλεψη καλύπτει το ποσό της πρόσθετης αυτής αποζημίωσης.

Οι κ.κ. Δαυίδ Σαμουήλ, Σάββας Ασημιάδης και η κα Κατερίνα Γιοβάρθη, έχουν επιπλέον ιδιωτική ιατροφαρμακευτική και νοσοκομειακή ασφαλιστική κάλυψη. Επιπλέον, οι κ.κ. Δαυίδ Σαμουήλ, Σάββας Ασημιάδης έχουν στην διάθεσή τους εταιρικά αυτοκίνητα και κινητά τηλέφωνα.

Η Α' Επαναληπτική Έκτακτη Γενική Συνέλευση στη συνεδρίαση της 10 Δεκεμβρίου 2007 αποφάσισε την διάθεση μετοχών της Εταιρίας (stock option plan) σε μέλη του Διοικητικού Συμβουλίου ή/και στελέχη της Εταιρίας, καθώς και σε μέλη του Διοικητικού Συμβουλίου ή/και στελέχη των συνδεδεμένων με αυτήν εταιριών, σύμφωνα με την παράγραφο 13 του άρθρου 13 του κ.ν. 2190/1920, μέχρι ανώτατου ορίου 10% του καταβεβλημένου μετοχικού κεφαλαίου και 10% του αριθμού των υφιστάμενων κατά την ημέρα συνεδρίαση της ως άνω Γενικής Συνέλευσης μετοχών.

Σύμφωνα με Δήλωση της Εταιρίας πέρα των ανωτέρω αμοιβών δεν υφίστανται άλλες αμοιβές και οφέλη για τα μέλη του Δ.Σ., και τα μέλη των εποπτικών οργάνων της από την Εταιρία και τις συνδεδεμένες με αυτή εταιρίες.

Σύμφωνα με τις διατάξεις του Ν. 2112/20, η Εταιρία καταβάλλει αποζημιώσεις στους συνταξιοδοτούμενους ή απολυόμενους υπαλλήλους της, το δε ύψος των σχετικών αποζημιώσεων εξαρτάται από τα έτη προϋπηρεσίας, το ύψος των αποδοχών, τον τρόπο απομάκρυνσης (απόλυση ή συνταξιοδότηση) και άλλους ποιοτικούς παράγοντες. Οι εργαζόμενοι που παραιτούνται ή απολύονται με αιτία, δεν δικαιούνται αποζημίωσης. Στην περίπτωση αποχώρησης λόγω συνταξιοδότησης το ύψος της αποζημίωσης που θα πρέπει να καταβληθεί είναι ίσο με το 40% του σχετικού ποσού που θα καταβαλλόταν σε περίπτωση απόλυσης. Η Εταιρία έχει σχηματίσει σχετική πρόβλεψη η οποία εκτιμάται ότι καλύπτει το σύνολο της υφιστάμενης υποχρέωσης.

### 3.24.7 Συμμετοχές των μελών των Διοικητικών, Διαχειριστικών και Εποπτικών Οργάνων του Ομίλου INTEAL στην Διοίκηση ή / και στο Κεφάλαιο άλλων Εταιριών

Στον πίνακα που ακολουθεί παρουσιάζονται οι εταιρίες, στη διοίκηση ή/και στο κεφάλαιο των οποίων συμμετέχουν την 29.02.2008 τα μέλη των διοικητικών, διαχειριστικών και εποπτικών οργάνων, εκτός των θυγατρικών της, όπως προκύπτουν από τις σχετικές δηλώσεις τους:

Μέλος ΔΣ ή Κύριος Μέτοχος	Εταιρία που Συμμετέχει	Θέση στο ΔΣ	Ποσοστό Συμμετοχής
Κώμης Λουκάς	ΑΞΙΟΠΟΙΗΣΗ ΥΛΙΚΩΝ ΣΥΣΚΕΥΑΣΙΑΣ Α.Ε ΣΥΜΜΕΤΟΧΩΝ	Πρόεδρος	-
	ΕΛΛΗΝΙΚΗ ΕΤΑΙΡΙΑ ΑΞΙΟΠΟΙΗΣΗΣ ΑΝΑΚΥΚΛΩΣΗΣ Α.Ε.	Πρόεδρος	-
	VECTIS CAPITAL Α.Ε ΣΥΜΒΟΥΛΩΝ ΕΠΙΧΕΙΡΗΣΕΩΝ	Πρόεδρος	-
	ΣΥΝΔΕΣΜΟΥ ΕΛΛΗΝΙΚΩΝ ΒΙΟΜΗΧΑΝΙΩΝ ΤΡΟΦΙΜΩΝ	Αντιπρόεδρος	-
	BREWINVEST SA - ΕΤΑΙΡΙΑ ΑΝΑΠΤΥΞΗΣ ΒΙΟΜΗΧΑΝΙΚΗΣ ΖΥΘΟΠΟΙΙΑΣ	Αντιπρόεδρος	-
	PIRAVA SKOPJE A.D	Μέλος	-
	ZAGORKA A.D	Μέλος	-
	FRIGOGLOSS ΒΙΟΜΗΧΑΝΙΑ ΨΥΚΤΙΚΩΝ ΘΑΛΑΜΩΝ Α.Β.Ε.Ε.	Μέλος	< από 1%
	COCA COLA HBC - SRBIJA A.D ZEMUN	Μέλος	-
	COCA COLA BEVERAGES HRVATSKA	Μέλος Εποπτικού Συμβ.	-
Δαυίδ Γ. Αναστάσιος	COCA COLA ΕΛΛΗΝΙΚΗ ΕΤΑΙΡΙΑ ΕΜΦΙΑΛΩΣΕΩΝ	Μέλος	-
	ΑΕΡΟΠΟΡΙΑ ΑΙΓΑΙΟΥ Α.Ε.	Μέλος	-
	EAGLE ENTERPRISES S.A.	Αντιπρόεδρος	-
	3V ΕΤΑΙΡΕΙΑ ΑΝΑΠΤΥΞΕΩΣ ΚΑΤΑΣΚΕΥΑΣΤΙΚΩΝ, ΠΟΛΕΟΔΟΜΙΚΩΝ & ΤΟΥΡΙΣΤΙΚΩΝ ΕΡΓΩΝ Α.Ε	Αντιπρόεδρος	-
	3C ΕΤΑΙΡΕΙΑ ΑΝΑΠΤΥΞΕΩΣ ΚΑΤΑΣΚΕΥΑΣΤΙΚΩΝ, ΠΟΛΕΟΔΟΜΙΚΩΝ & ΤΟΥΡΙΣΤΙΚΩΝ ΕΡΓΩΝ Α.Ε	Αντιπρόεδρος	-
Δαυίδ Γ. Χαράλαμπος	NERHELE NAVIGATION Inc	Πρόεδρος	-
	PLJAS A.B.E.E.	Πρόεδρος	< από 1%
	EAGLE ENTERPRISES S.A.	Πρόεδρος	-
	ΕΜΠΟΡΙΚΗ ΤΡΑΠΕΖΑ ΤΗΣ ΕΛΛΑΔΟΣ Α.Ε	Μέλος	-
	BLONDY A.E	Πρόεδρος	-
	ΥΙΟΙ Χ. ΚΑΤΣΕΛΗΣ ΑΒΕΕ	Αντιπρόεδρος	-
	NEW PETRINIA ΑΚΤΕΞΕ	Αντιπρόεδρος	33%
	ΓΟΝΔΥΛΑΚΙΑ Α.Ε.	Αντιπρόεδρος	-
	NERHELE NAVIGATION Inc	Γραμματέας	-
	VECTIS CAPITAL Α.Ε ΣΥΜΒΟΥΛΩΝ ΕΠΙΧΕΙΡΗΣΕΩΝ	Μέλος	-
	FRIGOGLOSS ΒΙΟΜΗΧΑΝΙΑ ΨΥΚΤΙΚΩΝ ΘΑΛΑΜΩΝ Α.Β.Ε.Ε.	Πρόεδρος	< από 1%
	A G LEVENTIS (NIGERIA) PLC	Μέλος	< από 1%
	NIGERIAN BOTTLING COMPANY PLC	Μέλος	< από 1%
	QUEST ΕΝΕΡΓΕΙΑΚΗ ΑΕΒΕ	Μέλος	-
	RONDO HOLDING S.A.	Μέλος	-
TINOLA HOLDING S.A.	Μέλος	-	
Βασιλικής Ευτύχιος	AUTOHELLAS A.T.E.E.	Αντιπρόεδρος	1,74%
	ΠΕΙΡΑΙΩΣ LEASING A.E.	Αντιπρόεδρος	0,05%
	ΠΕΙΡΑΙΩΣ BEST LESING A.E.	Αντιπρόεδρος	0%
	ΕΡΓΟΚΑΡ Α.Β.Ε.Ε.	Αντιπρόεδρος	14,65%
	ΤΡΑΠΕΖΑ ΠΕΙΡΑΙΩΣ Α.Ε.	Μέλος	-
	ΤΕΧΝΟΚΑΡ Α.Β.Ε.Ε.	Μέλος	5,50%
	ΒΑΚΑΡ Α.Β.Ε.Ε.	Μέλος	7,94%
	ΦΟΥΡΛΗΣ ΣΥΜΜΕΤΟΧΩΝ	Μέλος	0%
TITAN	Μέλος	0%	

Πηγή: Όμιλος Ιντεάλ

Σημειώνεται ότι δεν υφίστανται άλλες εταιρίες, στη διοίκηση ή/και στο κεφάλαιο των οποίων συμμετέχουν την 29.02.2008 τα μέλη των διοικητικών, διαχειριστικών και εποπτικών οργάνων, εκτός των θυγατρικών της, πλην των ανωτέρω.

Κατά τη διάρκεια των τελευταίων πέντε ετών ορισμένα από τα μέλη των διοικητικών, διαχειριστικών και εποπτικών οργάνων του Ομίλου INTEAL συμμετείχαν στη διοίκηση άλλων εταιριών, εκτός των θυγατρικών της Εταιρίας, οι συμμετοχές τους όμως αυτές δεν υφίστανται σήμερα, όπως προκύπτει από τις σχετικές τους δηλώσεις. Οι συμμετοχές αυτές παρουσιάζονται στον πίνακα που ακολουθεί:

Μέλος ΔΣ ή Κύριος Μέτοχος	Εταιρία που Συμμετέχει	Θέση στο ΔΣ	Ποσοστό Συμμετοχής
Κόμης Λουκάς	ΑΝΩΝΥΜΟΣ ΒΙΟΜΗΧΑΝΙΚΗ & ΕΜΠΟΡΙΚΗ ΕΤΑΙΡΙΑ ΒΟΛΟΥ ΠΑΡΑΓΩΓΗΣ ΡΗΤΙΝΗΣ ΡΕΤ - VPI Α.Ε	Αντιπρόεδρος	-
Σαμουήλ Δαυίδ	INFO-QUEST	Μέλος	-
	SOFTBRANDS	Μέλος	-
Σωτηρακόπουλος Αλέξιος	FOOD PLUS ΕΜΠΟΡΙΚΗ & ΒΙΟΜΗΧΑΝΙΚΗ ΕΤΑΙΡΙΑ ΕΚΜΕΤΑΛΛΕΥΣΗΣ ΔΙΕΘΝΩΝ ΕΣΤΙΑΤΟΡΙΩΝ	Μέλος	-
	Κ. ΒΛΑΧΟΠΟΥΛΟΣ Α.Ε	Μέλος	-
	NUCORP Α.Ε. ΕΠΕΝΔΥΣΕΩΝ ΟΡΓΑΝΩΣΕΩΣ ΚΑΙ ΔΙΟΙΚΗΣΕΩΣ ΕΠΙΧΕΙΡΗΣΕΩΝ	Μέλος	-
	ΕΥΟΣΜΟΝ Α.Ε ΦΑΓΗΤΩΝ & ΠΟΤΩΝ	Μέλος	-
Δαυίδ Γ. Χαράλαμπος	ΜΥΛΟΙ ΑΣΩΠΟΥ Α.Ε	Πρόεδρος	-
	3L	Πρόεδρος	-
	ΔΗΜΟΣΙΑ ΕΤΑΙΡΙΑ ΗΛΕΚΤΡΙΣΜΟΥ	Μέλος	-
	ZORA HOLDING S.A.	Μέλος	-
	ANINAS HOLDING S.A.	Μέλος	-
	IDEAL TELECOM Α.Ε	Αντιπρόεδρος	-
Δαυίδ Γ. Αναστάσιος	ΝΑΥΙΟΣ MARITIME HOLDING INC	Πρόεδρος	-
	ΑΝΩΝΥΜΟΣ ΞΕΝΟΔΟΧΕΙΑΚΗ ΕΤΑΙΡΕΙΑ ΚΗΦΙΣΙΑΣ	Αντιπρόεδρος	-
	NEW CARINA ΑΚΤΕΞΕ	Αντιπρόεδρος	-
	ROSBERRY ΑΚΤΕΞΕ	Αντιπρόεδρος	-
Βασιλάκης Ευτύχιος	ΤΑΜΙΡΟ ΑΚΤΕΞΕ	Αντιπρόεδρος	-
	ΦΛΕΙΜ Α.Ε.Β.Ε.Α	Αντιπρόεδρος	-
	ΑΒΕΛΑ HELLAS Α.Ε	Αντιπρόεδρος	-
	ΑΕΡΟΠΟΡΙΑ ΑΙΓΑΙΟΥ Α.Ε	Μέλος	-
	ΒΕΛΜΑΡ Α.Ε.Β.Ε.Ε	Αντιπρόεδρος	-
	GOLDAIR HANDLING Α.Ε	Μέλος	-
	ΑΥΤΟΔΥΝΑΜΗ Α.Ε ( ΑΥΤΟΚΙΝΗΤΩΝ)	Μέλος	-
	ΒΗΤΑΚΑΡ Α.Β.Ε.Ε	Μέλος	-
	ΑΛΙΜΟΣ ΓΙΩΤΙΝΓΚ	Μέτοχος	<από 1%
	ΑΛΙΜΟ ΤΕΧΝΙΚΗ ΤΕΠΕ	Εταίρος	-
ΠΕΙΡΑΙΩΣ MULTIFIN Α.Ε.	Μέλος	-	
	AIR GREECE - ΑΕΡΟΓΡΑΜΜΕΣ ΕΛΛΑΔΟΣ - ΑΕΡΟΔΡΟΜΗΣΗΣ ΑΣΤΕ	Μέλος	-

Πηγή: Όμιλος INTEAL

### 3.24.8 Μετοχές του Ομίλου INTEAL που κατέχονται από μέλη των Διοικητικών, Διαχειριστικών και Εποπτικών Οργάνων

Με την εξαίρεση του κου Αναστασίου Δαυίδ ο οποίος κατέχει 20.516 κοινές, ονομαστικές μετά δικαιώματος ψήφου μετοχές της Εταιρίας, και του κου Χαράλαμπου Δαυίδ ο οποίος κατέχει 33.616 κοινές, ονομαστικές μετά δικαιώματος ψήφου μετοχές, κανένα από τα μέλη των Διοικητικών, Διαχειριστικών και Εποπτικών Οργάνων δεν κατέχει μετοχές της Εταιρίας.

### 3.25 ΟΡΓΑΝΟΓΡΑΜΜΑ

Το Οργανόγραμμα της Εταιρίας παρουσιάζεται παρακάτω:

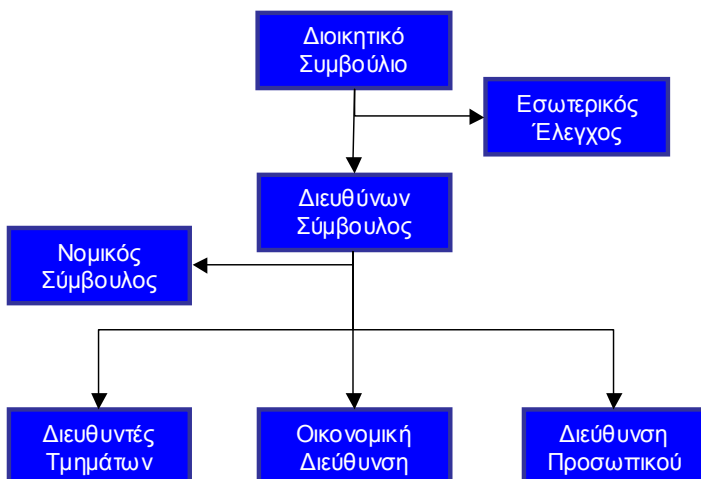

Οι Διευθυντές Τμημάτων περιλαμβάνουν τις εξής δραστηριότητες:

- Προϊόντα πληροφορικής
- Προϊόντα αυτοματισμού γραφείου
- Προϊόντα και υπηρεσίες ψηφιακής ασφάλειας
- Συστήματα πληροφορικής και υποστήριξη συστημάτων πληροφορικής
- Παροχή υπηρεσιών ολοκλήρωσης λογισμικού
- Μηχανογράφηση
- Τμήμα Εξυπηρέτησης Μετόχων και Εταιρικών Ανακοινώσεων

Η Οικονομική διεύθυνση περιλαμβάνει:

- Λογιστήριο
- Διεύθυνση Προμηθειών και Logistics
- Τμήμα Πιστοληπτικού Ελέγχου
- Τμήμα Treasury

### 3.26 ΠΡΟΣΩΠΙΚΟ

Κατά την 31.12.2005, το σύνολο των εργαζομένων στις εταιρίες του Ομίλου INTEAL ανερχόταν σε 141. Την χρήση του 2006 σε 121, ενώ κατά την χρήση του 2007, ο συνολικός αριθμός των εργαζομένων ανερχόταν σε 130 άτομα.

Ο Όμιλος INTEAL δεν απασχολεί εποχικούς υπαλλήλους σε εταιρικό ή ενοποιημένο επίπεδο.

Ο πίνακας που ακολουθεί παρουσιάζει την εξέλιξη του μέσου όρου του προσωπικού ανά ειδικότητα για τα έτη 2005, 2006, 2007 σε ενοποιημένο επίπεδο.

ΚΑΤΗΓΟΡΙΑ ΔΡΑΣΤΗΡΙΟΤΗΤΑΣ			
(μέσος όρος προσωπικού)	2005	2006	2007
Υπάλληλοι τεχνικού τμήματος	63	61	69
Υπάλληλοι τμημάτων πωλήσεων & υποστήριξης πωλήσεων	32	27	23
Διοικητικό προσωπικό	31	17	19
<b>Εργαζόμενοι στις Εταιρίες του Ομίλου</b>	<b>126</b>	<b>105</b>	<b>111</b>
πλέον:			
<b>Εργαζόμενοι στην Εταιρεία</b>	<b>15</b>	<b>16</b>	<b>19</b>

Πηγή: Όμιλος INTEAL

Σημείωση: Στην παραπάνω ανάλυση δεν περιλαμβάνεται το προσωπικό της πωληθείσας SPACEPHONE

Όσον αφορά το μορφωτικό επίπεδο των υπαλλήλων, όπως προέκυψε από την ανάλυση του προσωπικού ανά επίπεδο εκπαίδευσης, κατά το 2007 το 12% αυτού κατέχει μεταπτυχιακό τίτλο ή /και διδακτορικό τίτλο σπουδών και το 13% πτυχίο Ανώτατης Εκπαίδευσης.

Αναλυτικότερα, η κατανομή του ανθρωπίνου δυναμικού του Ομίλου INTEAL (σύνολο εργαζομένων τόσο στην Εταιρία όσο και στις θυγατρικές της) ανά βαθμίδα εκπαίδευσης για την εξεταζόμενη περίοδο εμφανίζεται στον παρακάτω πίνακα:

<b>Κατανομή Προσωπικού ανά Βαθμίδα Εκπαίδευσης ( Σύνολο Εργαζομένων στον Όμιλο INTEAL )</b>			
<i>(μέσος όρος προσωπικού)</i>	<b>2005</b>	<b>2006</b>	<b>2007</b>
<b>Μεταπτυχιακός τίτλος ή/και PhD</b>	8%	12%	12%
<b>Ανωτάτη</b>	19%	16%	13%
<b>Ανωτέρα</b>	14%	18%	22%
<b>Μέση</b>	59%	54%	53%
<b>ΣΥΝΟΛΑ</b>	100%	100%	100%

Πηγή: Όμιλος INTEAL

Σημείωση: Στην παραπάνω ανάλυση δεν περιλαμβάνεται το προσωπικό της SPACEPHONE

Ο Όμιλος INTEAL ανταποκρίνεται στις ανάγκες επιμόρφωσης και εκπαίδευσης του προσωπικού. Την περίοδο 2005 - 2007, συνολικά 30 άτομα (στελέχη και προσωπικό του Ομίλου INTEAL και των συνδεδεμένων με αυτήν εταιριών) συμμετείχαν σε 25 διαφορετικά σεμινάρια.

Το προσωπικό της Εταιρίας ασφαλίζεται στο Ίδρυμα Κοινωνικών Ασφαλίσεων (ΙΚΑ) και υπάρχει επιπλέον ιδιωτική ασφαλιστική κάλυψη.

Η Α΄ Επαναληπτική Έκτακτη Γενική Συνέλευση στη συνεδρίαση της 10 Δεκεμβρίου 2007 αποφάσισε την διάθεση μετοχών της Εταιρίας (stock option plan) σε μέλη του Διοικητικού Συμβουλίου ή/και στελέχη της Εταιρίας, καθώς και σε μέλη του Διοικητικού Συμβουλίου ή/και στελέχη των συνδεδεμένων με αυτήν εταιριών, σύμφωνα με την παράγραφο 13 του άρθρου 13 του κ.ν. 2190/1920, μέχρι ανώτατου ορίου 10% του καταβεβλημένου μετοχικού κεφαλαίου και 10% του αριθμού των υφιστάμενων κατά την ημέρα συνεδρίαση της ως άνω Γενικής Συνέλευσης μετοχών.

### **3.27 ΜΕΤΟΧΙΚΟ ΚΕΦΑΛΑΙΟ**

#### **3.27.1 Καταβεβλημένο Μετοχικό Κεφάλαιο**

Το μετοχικό κεφάλαιο της εταιρείας την 31/03/2008 ανέρχεται σε € 1.087.838 και αποτελείται από 2.443.595 ονομαστικές κοινές μετοχές και 276.000 ονομαστικές προνομιούχες μετοχές, ονομαστικής αξίας € 0,40. Με την από 10/12/2007 απόφαση της Έκτακτης Γενικής Συνέλευσης των μετόχων μειώθηκε το μετοχικό κεφάλαιο της εταιρείας κατά € 2.991.554,50 με συμψηφισμό ζημιών και μειώθηκε και ο αριθμός των μετοχών από 12.217.975 σε 2.443.595 όσον αφορά τις κοινές και από 1.380.000 σε 276.000 για τις προνομιούχες. Ο νέος αριθμός των μετοχών διαπραγματεύεται στην χρηματιστηριακή αγορά από 29/02/2008.

#### **3.27.2 Εξέλιξη Μετοχικού Κεφαλαίου**

Το αρχικό μετοχικό κεφάλαιο της εταιρείας INTEAL ΣΤΑΝΤΑΡ ΠΥΡΙΜΑΧΑ Α.Β.Τ.Ε.Ε. είχε ορισθεί σε 75.000.000 δραχμές (€ 220.103) κατανεμημένο σε 25.000 μετοχές, από τις οποίες 24.250 είχαν ονομαστική αξία 3.000 δραχμών (€ 8,80) και οι υπόλοιπες 750 είχαν ονομαστική αξία 100 δολαρίων ΗΠΑ.

Με την από 58/8.2.1977 απόφαση του Διοικητικού Συμβουλίου, αποφασίσθηκε η αύξηση του μετοχικού κεφαλαίου κατά 30.000.000 δραχμές (€ 88.041) με την έκδοση 10.000 νέων μετοχών ονομαστικής αξίας 3.000 δραχμών (€ 8,80).

Με την από 21.6.82 απόφαση της Γενικής Συνέλευσης των Μετόχων το μετοχικό κεφάλαιο αυξήθηκε κατά 60.025.000 δραχμές (€ 176.156) προερχόμενες από την υπεραξία γηπέδων και κτιρίων, βάσει του Ν. 1249/1982 και αφού συμπληρώθηκε με μετρητά για στρογγυλοποίηση.

Με την από 27.4.1989 απόφαση της Γενικής Συνέλευσης των Μετόχων το μετοχικό κεφάλαιο αυξήθηκε (α) με 61.805.045 δραχμών (€ 181.379) προερχομένων από υπεραξία γηπέδων και κτιρίων και (β) με καταβολή μετρητών ποσού 523.169.953 δραχμών (€ 1.535.348)

Με την από 23.5.1990 απόφαση της Γενικής Συνέλευσης των Μετόχων αποφασίσθηκε η αύξηση μετοχικού

κεφαλαίου κατά 225.000.000 δραχμές (€ 660.308) μέσω δημόσιας εγγραφής και εισαγωγής των μετοχών στην κύρια αγορά του Χρηματιστηρίου Αξιών Αθηνών. Η αύξηση πραγματοποιήθηκε με έκδοση 900.000 νέων μετοχών ονομαστικής αξίας 250 δραχμών (€ 0,73) από τις οποίες 450.000 ήταν κοινές μετοχές με δικαίωμα ψήφου και 450.000 προνομιούχες μετοχές χωρίς δικαίωμα ψήφου και μη μετατρέψιμες.

Με την από 10.6.1991 απόφαση της Γενικής Συνελεύσεως των Μετόχων το μετοχικό κεφάλαιο αυξήθηκε κατά 65.000.000 δραχμές (€ 1907.56) με έκδοση 230.000 κοινών μετοχών μετά ψήφου ονομαστικής αξίας 250 δραχμών (€ 0,73) και 30.000 προνομιούχων μετοχών χωρίς δικαίωμα ψήφου και μη μετατρέψιμες της ίδιας ονομαστικής αξίας.

Με την από 28.9.1992 απόφαση της Γενικής Συνέλευσης των Μετόχων το μετοχικό κεφάλαιο αυξήθηκε κατά 693.333.250 δραχμές (€ 2.034.727) με έκδοση 2.773.333 μετοχών ονομαστικής αξίας 250 δραχμών κάθε μιας, από τις οποίες 2.453.333 ήταν κοινές μετά ψήφου και 320.000 προνομιούχες μετοχές χωρίς δικαίωμα ψήφου και μη μετατρέψιμες.

Με την από 7.2.1994 απόφαση της Γενικής Συνελεύσεως των Μετόχων το μετοχικό κεφάλαιο αυξήθηκε κατά 1.155.554.250 δραχμές (€ 3.391.208) με την έκδοση 4.622.217 κοινών μετοχών, ονομαστικής αξίας 250 δραχμών κάθε μιας.

Με την από 26.4.1996 απόφαση της Τακτικής Γενικής Συνελεύσεως των Μετόχων αποφασίσθηκε ο διπλασιασμός της ονομαστικής αξίας κάθε μετοχής από 250 (€ 0,73) σε 500 (€ 1,47) δραχμές με αντίστοιχη μείωση του όλου αριθμού των μετοχών και εν συνεχεία μείωση του μετοχικού κεφαλαίου της εταιρείας κατά το ποσόν των 866.666.250 δραχμών (€ 2.543.408) δια συμψηφισμού ζημιών με ταυτόχρονη μείωση της ονομαστικής αξίας κάθε μετοχής από 500 δραχμές (€ 1,47) σε 350 δραχμές (€ 1,03).

Με την από 16.7.1997 απόφαση της Γενικής Συνελεύσεως των Μετόχων αποφασίσθηκε η αύξηση του μετοχικού κεφαλαίου του Ομίλου κατά το ποσό των 404.444.250 δραχμών (€ 1.186.924) με την έκδοση 1.155.555 νέων κοινών μετοχών ονομαστικής αξίας 350 δραχμών (€ 1,03) κάθε μιας.

Με την από 31.12.1997 απόφαση του Διοικητικού Συμβουλίου του Ομίλου αποφασίσθηκε η αναπροσαρμογή του μετοχικού κεφαλαίου του Ομίλου λόγω μετατροπής ομολογιών κατά το ποσόν των 196.105.000 δραχμών (€ 575.510) με την έκδοση 560.300 νέων κοινών μετοχών ονομαστικής αξίας 350 δραχμών (€ 1,03).

Με την από 2.6.1998 απόφαση του Διοικητικού Συμβουλίου του Ομίλου αποφασίσθηκε η αναπροσαρμογή του μετοχικού κεφαλαίου του Ομίλου λόγω μετατροπής ομολογιών κατά το ποσόν των 815.005.450 δραχμών (€ 2.391.799) με την έκδοση 2.328.587 νέων κοινών μετοχών ονομαστικής αξίας 350 δραχμών (€1,03) κάθε μιας.

Με την από 18.6.1998 απόφαση της Τακτικής Γενικής Συνελεύσεως των Μετόχων αποφασίσθηκε η αύξηση του μετοχικού κεφαλαίου του Ομίλου κατά το ποσό των 859.443.900 δραχμών (€ 2.522.212) με την έκδοση 2.455.554 νέων κοινών μετοχών, ονομαστικής αξίας 350 δραχμών (€1,03) κάθε μιας, οι οποίες διατέθηκαν στους υφιστάμενους μετόχους με δικαίωμα προτίμησης (5) νέες μετοχές για κάθε (20) παλαιές κοινές ή προνομιούχες.

Με την από 11.10.1999 απόφαση της Έκτακτης Γενικής Συνελεύσεως των Μετόχων αποφασίσθηκε η αύξηση του μετοχικού κεφαλαίου του Ομίλου κατά το ποσό των 859.443.900 δραχμών (€2.522.212) με την έκδοση 2.455.554 νέων κοινών μετοχών ονομαστικής αξίας 350 δραχμών (€1,03) κάθε μιας, οι οποίες διατέθηκαν στους υφιστάμενους μετόχους με δικαίωμα προτίμησης (2) νέες μετοχές για κάθε (10) παλαιές κοινές ή προνομιούχες.

Με την από 27.06.2000 απόφαση της Γενικής Συνελεύσεως των Μετόχων αποφασίσθηκε η μετατροπή των μετοχών του Ομίλου από ανώνυμες σε ονομαστικές. Η μετατροπή πραγματοποιήθηκε στις 26.3.2001.

Με την από 10.07.2001 απόφαση της Γενικής Συνελεύσεως των Μετόχων αποφασίσθηκε η αύξηση του μετοχικού κεφαλαίου του Ομίλου κατά 14.328.158 δρχ. (ή € 42.049) με ισόποση κεφαλαιοποίηση αποθεματικού από την έκδοση μετοχών υπέρ το άρτιο και με ταυτόχρονη αύξηση της ονομαστικής αξίας κάθε μετοχής από 350 δραχμές σε 350,9725 δραχμές (€ 1,03) καθώς και η έκφραση του μετοχικού κεφαλαίου και της ονομαστικής αξίας της μετοχής σε Ευρώ.

Με την από 17.03.2006 απόφαση της Γενικής Συνελεύσεως των Μετόχων αποφασίσθηκε (α) η αύξηση της ονομαστικής αξίας της μετοχής της Εταιρίας από € 1,03 σε € 5,15 με συνένωση μετοχών (reverse split), ο αριθμός των οποίων ανήλθε για τις κοινές από 14.333.325 σε 2.866.665 και για τις προνομιούχες από



400.000 σε 80.000. Έτσι το συνολικό μετοχικό κεφάλαιο του Ομίλου ανήλθε σε €15.175.324,75 και διαιρείται σε 2.946.665 μετοχές, ονομαστικής αξίας € 5,15 η κάθε μία και συγκεκριμένα σε 2.866.665 κοινές με δικαίωμα ψήφου μετοχές και 80.000 προνομιούχους χωρίς δικαίωμα ψήφου και μη μετατρέψιμες μετοχές (β) η μείωση του μετοχικού κεφαλαίου του Ομίλου κατά €14.291.325,25, με μείωση της ονομαστικής αξίας των μετοχών του Ομίλου από € 5,15 σε € 0,30 για συμψηφισμό ζημιών. Έτσι το συνολικό μετοχικό κεφάλαιο του Ομίλου ανήλθε σε € 883.999,50 διαιρούμενο σε 2.946.665 μετοχές, ονομαστικής αξίας € 0,30 η κάθε μία και συγκεκριμένα σε 2.866.665 κοινές με δικαίωμα ψήφου μετοχές και ογδόντα χιλιάδες 80.000 προνομιούχους χωρίς δικαίωμα ψήφου και μη μετατρέψιμες μετοχές και (γ) η αύξηση του μετοχικού κεφαλαίου του Ομίλου κατά € 3.195.393 με καταβολή μετρητών και κεφαλαιοποίηση απαιτήσεων και έκδοση 10.651.310 νέων μετοχών (9.351.310 κοινών και 1.300.000 προνομιούχων) ονομαστικής αξίας 0,30 Ευρώ η κάθε μία και με τιμή διάθεσης € 5,00. Η διαφορά έκδοσης μετοχών υπέρ το άρτιο εξ € 4,70 ανά μετοχή (συνολικά € 50.061.157) έχει αχθεί σε πίστωση του λογαριασμού «Διαφορά έκδοσης μετοχών υπέρ το άρτιο».

Έτσι, το μετοχικό κεφάλαιο του Ομίλου INTEAL ανέρχεται σε € 4.079.392,50, διαιρούμενο σε 13.597.975 μετοχές, ονομαστικής αξίας € 0,30 η κάθε μία και συγκεκριμένα σε 12.217.975 κοινές με δικαίωμα ψήφου και 1.380.000 προνομιούχους χωρίς δικαίωμα ψήφου και μη μετατρέψιμες μετοχές.

Σημειώνεται ότι η από 17/3/2006 αύξηση μετοχικού κεφαλαίου και η σχετική τροποποίηση του άρθρου 6 του Καταστατικού έχει εγκριθεί με την από Κ2 – 5037/12.4.2006 απόφαση του Υπουργείου Ανάπτυξης, η οποία καταχωρήθηκε στο Μητρώο Α.Ε. στις 12.4.2006.

Με την από 10.12.2007 απόφαση της Γενικής Συνελεύσεως των Μετόχων αποφασίστηκαν:(α) αύξηση της ονομαστικής αξίας της μετοχής της Εταιρίας από € 0,30 σε € 1,50 με συνένωση μετοχών («reverse split») ο αριθμός των οποίων ανάγεται για τις κοινές μετά ψήφου μετοχές από 12.217.975 σε 2.443.595 και για τις προνομιούχες χωρίς δικαίωμα ψήφου και μη μετατρέψιμες μετοχές από 1.380.000 σε 276.000, (β) μείωση του συνολικού μετοχικού κεφαλαίου της Εταιρίας κατά € 2.991.554,50 με μείωση της ονομαστικής αξίας των μετοχών της Εταιρίας από € 1,50 εκάστη σε €0,40 εκάστη με συμψηφισμό ζημιών και (γ) αύξηση του μετοχικού κεφαλαίου της Εταιρίας, κατά τέσσερα εκατομμύρια τριακόσιες πενήντα μία χιλιάδες τριακόσια πενήντα δύο Ευρώ (€ 4.351.352) με καταβολή μετρητών και έκδοση δέκα εκατομμυρίων οκτακοσίων εβδομήντα οκτώ χιλιάδων τριακοσίων ογδόντα (10.878.380) νέων κοινών μετά ψήφου ονομαστικών μετοχών ονομαστικής αξίας €0,40 εκάστη, και δικαίωμα προτίμησης υπέρ των παλαιών μετόχων με αναλογία 4 νέες μετοχές προς 1 παλαιά. Η διαφορά έκδοσης μετοχών υπέρ το άρτιο θα αχθεί σε πίστωση του λογαριασμού «Διαφορά έκδοσης μετοχών υπέρ το άρτιο».

Έτσι, το συνολικό μετοχικό κεφάλαιο της Εταιρίας ανέρχεται σε πέντε εκατομμύρια τετρακόσιες τριάντα εννέα χιλιάδες εκατόν ενενήντα Ευρώ (€ 5.439.190) και διαιρείται σε δεκατρία εκατομμύρια πεντακόσιες ενενήντα επτά χιλιάδες εννιακόσιες εβδομήντα πέντε (13.597.975) μετοχές, ονομαστικής αξίας € 0,40 εκάστη, και συγκεκριμένα σε δεκατρία εκατομμύρια τριακόσιες είκοσι μία χιλιάδες εννιακόσιες εβδομήντα πέντε (13.321.975) κοινές μετά ψήφου μετοχές ονομαστικής αξίας € 0,40 εκάστη και διακόσιες εβδομήντα έξι χιλιάδες (276.000) προνομιούχες χωρίς δικαίωμα ψήφου και μη μετατρέψιμες μετοχές ονομαστικής αξίας € 0,40 εκάστη.

Στον πίνακα που ακολουθεί παρουσιάζεται η εξέλιξη και ο τρόπος κάλυψης του μετοχικού κεφαλαίου του Ομίλου INTEAL τόσο για τις κοινές όσο και τις προνομιούχες μετοχές από την ίδρυσή του έως σήμερα.

ΕΞΕΛΙΞΗ ΜΕΤΟΧΙΚΟΥ ΚΕΦΑΛΑΙΟΥ										
Ημερ. Γ.Σ	Αριθμός ΦΕΚ	Ονομαστική Αξία Μετοχών	ΑΜΚ με καταβολή μετρητών	ΑΜΚ με κεφάλαια αποθεμ. & υπεραξ. παγίων	Λοιπές Μεταβολές	Αριθμός Νέων Κοινών Μετοχών	Συνολικός Αριθμός Κοινών Μετοχών	Αριθμός Νέων Προνομ. Μετοχών	Συνολικός Αριθμός Προνομ. Μετοχών	Μετοχικό Κεφάλαιο μετά την ΑΜΚ
<b>(σε δρχ.)</b>										
Αρχικό Μ.Κ.	1388/7.1.1972	3.000	75.000.000			25.000	25.000	-	-	75.000.000
8 Φεβ. 77	2295/5.5.1977	3.000	30.000.000			10.000	35.000	-	-	105.000.000
21 Ιουν. 82	3364/12.8.1982	3.000		60.025.000		20.008	55.008	-	-	165.025.000
27 Απρ. 89	186/13.12.1989	3.000	523.169.953	61.805.045		194.992	250.000	-	-	749.999.998
<b>Μείωση Ονομαστικής Αξίας από 3.000 δρχ. σε 250 δρχ. (Split)</b>										
		250				-	3.000.000	-	-	749.999.998
23 Μαΐ. 90	2811/5.7.1990	250	225.000.000			450.000	3.450.000	450.000	450.000	974.999.998
10 Ιουν. 91	3547/14.8.1991	250	65.000.000			230.000	3.680.000	30.000	480.000	1.039.999.998
28 Σεπ. 92	214/26.11.1992	250	693.333.250			2.453.333	6.133.333	320.000	800.000	1.733.333.248
7 Φεβ. 94	5576/30.9.1994	250	1.155.554.250			4.622.217	10.755.550	0	800.000	2.888.887.498
<b>Αύξηση Ονομαστικής Αξίας από 250 δρχ. σε 500 δρχ. (Reverse Split)</b>										
		500				-	5.377.775	-	400.000	2.888.887.498
<b>Μείωση Ονομαστικής Αξίας από 500 δρχ. σε 350 δρχ. για διαγραφή ζημιών</b>										
		350			(866.666.250) (α)	-	5.377.775	-	400.000	2.022.221.248
16 Ιουλ. 97	6488/10.9.1997	350	404.444.250			1.155.555	6.533.330	-	400.000	2.426.665.498
31 Δεκ. 97	4431/22.6.1998	350			196.105.000 (β)	560.300	7.093.630	-	400.000	2.622.770.498
2 Ιουν. 98	4431/22.6.1998	350			815.005.450 (β)	2.328.587	9.422.217	-	400.000	3.437.775.948
18 Ιουν. 98	5836/20.7.1998	350	859.443.900			2.455.554	11.877.771	-	400.000	4.297.219.848
11 Οκτ. 99	2825/20.4.2000	350	859.443.900			2.455.554	14.333.325	-	400.000	5.156.665.748
<b>(σε ευρώ)</b>										
<b>Αύξηση Ονομαστικής Αξίας από 350 δρχ. σε 350,9725 δρχ. (€ 1,03)</b>										
		1,03		42,049		-	14.333.325	-	400.000	€ 15.175.325
<b>ΜΕΤΟΧΙΚΟ ΚΕΦΑΛΑΙΟ 31.12.05</b>		<b>1,03</b>					<b>14.333.325</b>			<b>€ 15.175.325</b>
<b>Αύξηση Ονομαστικής Αξίας από € 1,03 σε € 5,15 (Reverse Split)</b>										
		5,15				-	2.866.665		80.000	€ 15.175.325
<b>Μείωση Ονομαστικής Αξίας από € 5,15 σε € 0,30 για διαγραφή ζημιών</b>										
		0,30			(14.291.325) (α)	-	2.866.665		80.000	€ 883.999
17 Μαρ. 06	5037/12.4.2006	0,30	3.195.393			9.351.310	12.217.975	1.300.000	1.380.000	€ 4.079.392
<b>ΜΕΤΟΧΙΚΟ ΚΕΦΑΛΑΙΟ 31.12.07</b>		<b>0,30</b>					<b>12.217.975</b>		<b>1.380.000</b>	<b>€ 4.079.392</b>

Πηγή: Όμιλος INTEAL

Δεν υφίστανται μετοχές που δεν αντιπροσωπεύουν κεφάλαιο

Η Εταιρία δεν κατέχει ίδιες μετοχές.

Η Εταιρία δεν έχει εκδώσει μετατρέψιμες κινητές αξίες, ανταλλάξιμες κινητές αξίες ή κινητές αξίες με τίτλους επιλογής (warrants).

Δεν υπάρχει δικαίωμα ή/και υποχρέωση απόκτησης σε σχέση με το εγκεκριμένο αλλά όχι εγγεγραμμένο κεφάλαιο, ή για δέσμευση αύξησης του κεφαλαίου.

Οι όροι για τη μεταβολή των δικαιωμάτων των μετόχων (απαιτούμενη απαρτία και πλειοψηφία στις Γενικές Συνελεύσεις για τη λήψη αποφάσεων) δεν είναι αυστηρότεροι απ' ότι απαιτεί η σχετική ισχύουσα νομοθεσία.

Δυνάμει της από 10.5.2001 συμφωνίας μεταξύ του Ομίλου Ιντεάλ, της θυγατρικής του εταιρίας, INTEAL ΣΥΣΤΗΜΑΤΑ, και της ALC NOVELLE INVESTMENTS LTD (μέτοχος μειοψηφίας με 9,04% ), παρασχέθηκε στην τελευταία δικαίωμα να ασκήσει PUT OPTION για το σύνολο των μετοχών της στην INTEAL ΣΥΣΤΗΜΑΤΑ έναντι τιμήματος € 2.201.000. Η ALC NOVELLE INVESTMENTS LTD ζήτησε την άσκηση του ως άνω δικαίωμα στις 10.5.2001 μέσω συνδυασμού εξαγοράς υφιστάμενων μετοχών και συμμετοχής σε αύξηση μετοχικού κεφαλαίου της Εταιρείας με καταβολή του ως άνω ποσού. Η συμφωνία μετόχων που υπογράφηκε τότε προέβλεπε ότι από την 31.12.2004 και μετά, και υπό την προϋπόθεση ότι η INTEAL ΣΥΣΤΗΜΑΤΑ δεν θα είχε εισαχθεί στο Χ.Α., η ALC NOVELLE INVESTMENTS LTD θα εδικαιούτο να ζητήσει από την Εταιρία να εξαγοράσει το σύνολο ή μέρος των μετοχών της. Με την από 1.3.2005 επιστολή της, η ALC NOVELLE INVESTMENTS LTD ζήτησε την υλοποίηση του ως άνω όρου της εν λόγω συμφωνίας, χωρίς, ωστόσο, να υπάρξει καμία άλλη περαιτέρω ενέργεια από την πλευρά της.

Σημειώνεται ότι μεταξύ των μετοχών της ALC NOVELLE INVESTMENTS LTD περιλαμβάνονται και ορισμένοι εκ των κυρίων μετόχων της Εταιρίας (όπως η Alpha Τράπεζα και η THRUSH INVESTMENT HOLDINGS Ltd.). Τα ποσοστά της Τράπεζας Alpha και της THRUSH INVESTMENT HOLDINGS Ltd. στην ALC NOVELLE INVESTMENTS LTD δεν υπερβαίνουν το 33%, για κάθε μέτοχο χωριστά. Από όσο είναι σε θέση να γνωρίζει η Εταιρία με βάση τα ποσοστά τους και μόνο κανένας εκ των δύο ως άνω μετόχων δεν κατέχει ισχυρή πλειοψηφία ώστε να δύναται να επηρεάσει τις αποφάσεις της Εταιρίας. Ωστόσο, το άθροισμα των συμμετοχών των δύο εταιριών στην ALC NOVELLE INVESTMENTS LTD υπερβαίνει το 33 %, και ως εκ τούτου, σε περίπτωση συνεργασίας τους, θα σχηματίζουν ισχυρή πλειοψηφία με αποτέλεσμα να δύναται

να επηρεάσουν τις αποφάσεις της ALC NOVELLE INVESTMENTS LTD

### 3.28 ΜΕΤΟΧΟΙ

Η μετοχική σύνθεση του Ομίλου INTEAL (κοινές και προνομιούχες μετοχές) παρουσιάζεται στους παρακάτω πίνακες:

#### Αριθμός Κοινών Μετοχών και Δικαιωμάτων Ψήφου

Μετοχική Σύνθεση - Κοινές Μετοχές			
ΜΕΤΟΧΟΣ	ΑΡΙΘΜΟΣ ΚΟΙΝΩΝ ΜΕΤΟΧΩΝ	ΔΙΚΑΙΩΜΑΤΑ ΨΗΦΟΥ	(%)
THRUSH INVESTMETNS HOLDING LTD	856.552	856.552	35,1%
TINOLA SERVICES S.A	280.000	280.000	11,5%
ALPHA ΤΡΑΠΕΖΑ	172.360	172.360	7,1%
CITIBANK INTERNATIONAL PLC	140.000	140.000	5,7%
EFG EUROBANK	100.271	100.271	4,1%
Λοιποί Επενδυτές	894.412	894.412	36,6%
<b>Σύνολο Κοινών Μετοχών</b>	<b>2.443.595</b>	<b>2.443.595</b>	<b>100,0%</b>

Πηγή: Όμιλος INTEAL

Σημείωση : Δικαιώματα ψήφου βάσει ν. 3556/2007.

#### Αριθμός Προνομιούχων Μετοχών και Δικαιωμάτων Ψήφου

Μετοχική Σύνθεση - Προνομιούχες Μετοχές			
ΜΕΤΟΧΟΣ	ΑΡΙΘΜΟΣ ΠΡΟΝΟΜΙΟΥΧΩΝ ΜΕΤΟΧΩΝ	ΔΙΚΑΙΩΜΑΤΑ ΨΗΦΟΥ	(%)
THRUSH INVESTMETNS HOLDING LTD	268.063	0	97,1%
ΛΥΡΙΝΤΖΑΚΗΣ ΣΤΑΥΡΟΣ	2.230	0	0,8%
Λοιποί Επενδυτές	5.707	0	2,1%
<b>Σύνολο Προνομιούχων Μετοχών</b>	<b>276.000</b>	<b>0</b>	<b>100,0%</b>

Πηγή: Όμιλος INTEAL

Πέραν των μετόχων που παρατίθενται στους παραπάνω πίνακες, κανένα πρόσωπο, μη μέλος του διοικητικού, διαχειριστικού ή εποπτικού οργάνου, δεν κατέχει, άμεσα ή έμμεσα, ποσοστό άνω του 5% του μετοχικού κεφαλαίου ή των δικαιωμάτων ψήφου της Εταιρίας.

Η Εταιρία δεν κατέχει ίδιες μετοχές.

Η εταιρία THRUSH INVESTMENT HOLDINGS Ltd. έχει απώτερο μέτοχο το ίδρυμα LAVONOS ANSTALT , το οποίο εδρεύει στο Λιχτενστάιν.

Η εταιρία LAVONOS ANSTALT μετά την αποφασισθείσα από την Έκτακτη Γενική Συνέλευση (Β΄ Επαναληπτική) της 17.03.2006 αύξηση του μετοχικού κεφαλαίου της εταιρίας ΟΜΙΛΟΣ INTEAL ΑΒΕΕΔΕΣ και την εισαγωγή προς διαπραγμάτευση των νέων μετοχών αυτής την 02.04.2007, κατέχει εμμέσως, ήτοι μέσω των ελεγχόμενων απ' αυτήν εταιριών, THRUSH INVESTMENTS HOLDING LTD, BOVAL SA και PATELLA FINANCE ESTABLISHMENT, συνολικό ποσοστό συμμετοχής επί του συνόλου των δικαιωμάτων

ψήφου της εταιρίας ΟΜΙΛΟΣ INTEAL ABEEΔΕΣ ανερχόμενο σε 48,07%, και συνολικό ποσοστό συμμετοχής επί του συνόλου των μετοχών της Εταιρίας ανερχόμενο σε 53,05%.

Συγκεκριμένα, τα ποσοστά συμμετοχής των ως άνω ελεγχόμενων από την LAVONOS ANSTALT εταιριών στο μετοχικό κεφάλαιο του Ομίλου INTEAL αναλύονται ως εξής:

- THRUSH INVESTMENTS HOLDING LTD: ποσοστό συμμετοχής 35,05% επί του συνόλου των δικαιωμάτων ψήφου και 41,35% επί του συνόλου των μετοχών της Εταιρίας,
- BOVAL SA: ποσοστό συμμετοχής 11,47% επί του συνόλου των δικαιωμάτων ψήφου και 10,31% επί του συνόλου των μετοχών της Εταιρίας
- PATELLA FINANCE ESTABLISHMENT: ποσοστό συμμετοχής 1,55% επί του συνόλου των δικαιωμάτων ψήφου και 1,39% επί του συνόλου των μετοχών της Εταιρίας.

Η εταιρία LAVONOS ANSTALT δεν κατέχει άμεση συμμετοχή στο μετοχικό κεφάλαιο του Ομίλου INTEAL.

Διευκρινίζεται ότι η προαναφερθείσα εταιρία BOVAL SA κατέχει, μετά την αποφασισθείσα από την Έκτακτη Γενική Συνέλευση (Β΄ Επαναληπτική) της 17.03.2006 αύξηση του μετοχικού κεφαλαίου της εταιρίας ΟΜΙΛΟΣ INTEAL ABEEΔΕΣ και την εισαγωγή προς διαπραγμάτευση των νέων μετοχών αυτής την 02.04.2007, εμμέσως, ήτοι μέσω της ελεγχόμενης απ' αυτήν εταιρίας TINOLA HOLDING SA, η οποία με τη σειρά της ελέγχει την εταιρία TINOLA SERVICES S.A, συνολικό ποσοστό συμμετοχής περίπου 11,47% επί του συνόλου των δικαιωμάτων ψήφου της εταιρίας ΟΜΙΛΟΣ INTEAL ABEEΔΕΣ, και συνολικό ποσοστό συμμετοχής 10,31% επί του συνόλου των μετοχών της Εταιρίας.

Συγκεκριμένα, τα ποσοστά συμμετοχής της ως άνω ελεγχόμενης από τη BOVAL SA εταιρίας TINOLA HOLDING SA στο μετοχικό κεφάλαιο του Ομίλου INTEAL ανέρχονται σε 0,02% επί του συνόλου των δικαιωμάτων ψήφου και περίπου 0,01% επί του συνόλου των μετοχών, ενώ τα ποσοστά συμμετοχής της ελεγχόμενης από την TINOLA HOLDING SA εταιρίας TINOLA SERVICES S.A ανέρχονται σε περίπου 11,46% επί του συνόλου των δικαιωμάτων ψήφου και 10,30% επί του συνόλου των μετοχών του Ομίλου INTEAL.

Η εταιρία BOVAL SA δεν κατέχει άμεση συμμετοχή στο μετοχικό κεφάλαιο του Ομίλου INTEAL.

Σημειώνεται ότι δεν έχει περιέλθει σε γνώση της Εταιρίας τυχόν ενεχυρίαση μετοχών της, κοινών ή προνομιούχων.

Η Εταιρία δε γνωρίζει καμία συμφωνία της οποίας η εφαρμογή θα μπορούσε, σε μια μεταγενέστερη ημερομηνία, να επιφέρει αλλαγές όσον αφορά τον έλεγχο της. Η Εταιρία τηρεί τις διατάξεις του Κ.Ν. 2190/1920, της χρηματιστηριακής νομοθεσίας και της νομοθεσίας περί Εταιρικής Διακυβέρνησης προκειμένου να διασφαλιστεί στο μέτρο του δυνατού ότι ο εν λόγω έλεγχος δεν ασκείται με τρόπο καταχρηστικό.

### **3.29 ΕΠΙΤΕΥΞΗ ΕΠΑΡΚΟΥΣ ΔΙΑΣΠΟΡΑΣ**

Η Εταιρία βεβαιώνει ότι έχει εξασφαλισθεί η επαρκής διασπορά των κοινών ονομαστικών μετοχών της. Ειδικότερα, με βάση το βιβλίο μετόχων της Εταιρίας, κατά την 31.12.2007, η Εταιρία διαθέτει πάνω από 10.000 μετόχους, εκ των οποίων ο βασικός της μέτοχος, THRUSH INVESTMENTS HOLDING Ltd., κατέχει το 35,1% των κοινών ονομαστικών μετοχών, ενώ το υπόλοιπο 64,9% κατέχουν λοιποί μέτοχοι. Ο αριθμός των μετόχων που κατέχουν ποσοστό άνω του 2% του καταβεβλημένου μετοχικού κεφαλαίου ανέρχεται σε επτά (7), οι οποίοι αθροιστικά κατέχουν ποσοστό 67,92 % των κοινών ονομαστικών μετοχών (συμπεριλαμβάνεται και η THRUSH INVESTMENTS HOLDING Ltd.).

Ωστόσο, η Εταιρία, δεν έχει εξασφαλίσει την επαρκή διασπορά των προνομιούχων ονομαστικών μετοχών της, δεδομένου ότι το ποσοστό της Thrush Investments Holding Ltd. στις προνομιούχες μετοχές της Εταιρίας ανέρχεται σε 97,1%.

### 3.30 ΑΠΟΪΛΟΠΟΙΗΣΗ ΜΕΤΟΧΩΝ

Το σύνολο των μετοχών της Εταιρίας, κοινών και προνομιούχων, είναι άυλες.

### 3.31 ΚΑΤΑΣΤΑΤΙΚΟ

Η Εταιρία ιδρύθηκε το 1972 (ΦΕΚ 1388/7.7.1972) με την επωνυμία «INTEAL ΣΤΑΝΤΑΡ ΠΥΡΙΜΑΧΑ Α.Β.Τ.Ε.Ε.» ενώ τη σημερινή επωνυμία απέκτησε το 1991 ως αποτέλεσμα των αποφάσεων της Έκτακτης Γενικής Συνέλευσης των μετοχών της Εταιρίας της 20<sup>ης</sup> Νοεμβρίου 1991(ΦΕΚ 4931/27.12.1991) η οποία αποφάσισε:

- i) τη μετονομασία της εισηγμένης στο Χρηματιστήριο Αθηνών μητρικής εταιρίας «INTEAL ΠΥΡΙΜΑΧΑ Α.Β.Τ.Ε.Ε.» σε «ΟΜΙΛΟ INTEAL Ανώνυμος Βιομηχανική, Εμπορική Εταιρία Διοικήσεως Επιχειρήσεων και Συμμετοχών» και
- ii) την απόσχιση του βιομηχανικού κλάδου της Εταιρίας και την εισφορά του σε νεοϊδρυθείσα εταιρία με την επωνυμία «INTEAL ΠΥΡΙΜΑΧΑ Α.Β.Ε.».

Σκοπός της Εταιρίας σύμφωνα με το άρθρο 5 του Καταστατικού της μετά τις τροποποιήσεις που αποφασίσθηκαν από τη Γενική Συνέλευση των Μετόχων της 10.12.2007 είναι:

- i) η συμμετοχή σε επιχειρήσεις κάθε φύσεως, μορφής και σκοπού ή η συνεργασία με τέτοιες επιχειρήσεις. Επίσης, η Εταιρία δύναται να συμμετέχει και να αναπτύσσει δραστηριότητες ανεξάρτητα ή παράλληλα με τις εταιρείες στις οποίες συμμετέχει.
- ii) η παροχή υπηρεσιών συμβούλων και η ανάληψη της οργάνωσης, διαχείρισης και διοίκησης των εταιριών αυτών είτε με στελέχη της ίδιας της Εταιρίας με αντίστοιχη χρέωση για τις παρεχόμενες υπηρεσίες, είτε με στελέχη τα οποία θα επιλέγει η Εταιρία και θα αμείβονται από τις επιμέρους επιχειρήσεις στις οποίες συμμετέχει ή με τις οποίες συνεργάζεται η Εταιρία.
- iii) (i) η εμπορία, εισαγωγή και εξαγωγή προϊόντων λογισμικού καθώς και η παροχή υπηρεσιών υποστήριξης, συντήρησης, δημιουργίας και ανάπτυξης λογισμικού, (ii) η αντιπροσώπευση εμπορικών και βιομηχανικών οίκων του εξωτερικού και του εσωτερικού, (iii) η εισαγωγή, εμπορία και τεχνική υποστήριξη ηλεκτρονικών συσκευών, μηχανημάτων και συστημάτων για εξυπηρέτηση γραφείων, Τραπεζών και εν γένει επιχειρήσεων, (iv) η κατασκευή και συναρμολόγηση ηλεκτρονικών συσκευών, μηχανημάτων ως και τεχνική υποστήριξη αυτών, (v) η εμπορία συσκευών ασύρματης τηλεπικοινωνίας και συνδέσεων με εταιρείες κινητής τηλεφωνίας και (vi) η κατασκευή, επίβλεψη, συντήρηση ηλεκτρολογικών εγκαταστάσεων και τηλεπικοινωνιακών έργων, οι εγκαταστάσεις τηλεφωνικών κέντρων και οι εγκαταστάσεις δικτύων ηλεκτρονικών υπολογιστών.
- iv) για την επίτευξη του σκοπού της, η Εταιρία μπορεί με απόφαση του Διοικητικού Συμβουλίου να παρέχει εγγυήσεις κάθε μορφής χωρίς κανένα περιορισμό υπέρ θυγατρικών της εταιριών ή υπέρ εταιριών με τις οποίες συνεργάζεται.

**Σημειώνεται ότι, όπως επισημάνθηκε ήδη, το περιεχόμενο του Καταστατικού της Εταιρίας δεν έχει ακόμη εναρμονισθεί με τον Κ.Ν. 2190/1920 ως ισχύει τροποποιηθείς εκ του Ν. 3604/2007 περί «Αναμόρφωσης-τροποποίησης νόμου 2190/1920 Περί Α.Ε. και άλλες διατάξεις», ως εκ τούτου, οι παρατιθέμενες στην παρούσα παράγραφο καταστατικές προβλέψεις δεν έχουν λάβει υπόψη τις τροποποιήσεις που επέφερε ο ως άνω Νόμος. Σε κάθε περίπτωση σύμφωνα με τους ορισμούς του άρθρου 79 παρ. 10 του Ν. 3604/2007, η Εταιρία, ως οφείλει, θα προβεί δια του αρμοδίου οργάνου της στην εναρμόνιση του Καταστατικού της με τις διατάξεις του Κ.Ν.2190/1920 ως ισχύει τροποποιηθείς από το Ν. 3604/2007. Εν όψει των προαναφερθέντων, αμέσως κατωτέρω μνημονεύονται τόσο οι προβλέψεις του Καταστατικού της Εταιρίας όσο και οι διατάξεις του τροποποιηθέντος Κ.Ν.2190/1920 στο βαθμό που διαφέρουν από τις καταστατικές προβλέψεις.**

Σύμφωνα με το άρθρο 17 του Καταστατικού του Ομίλου INTEAL, η Γενική Συνέλευση είναι μόνη αρμόδια να αποφασίζει για:

- (i) Κάθε τροποποίηση του Καταστατικού, θεωρουμένης τέτοιας και της αύξησης του εταιρικού κεφαλαίου.

- (ii) Εκλογή μελών του Διοικητικού Συμβουλίου.
- (iii) Έγκριση ή τροποποίηση των ετησίων οικονομικών καταστάσεων της Εταιρείας, οι οποίες υποβάλλονται από το Διοικητικό Συμβούλιο.
- (iv) Διάθεση των ετησίων κερδών, καθώς και έκδοση δανείου με ομολογίες, καθώς και ομολόγων περί των οποίων αναφέρει το άρθρο 3α του ΚΝ 2190/1920, όπως ισχύει σήμερα.
- (v) Παράταση της διάρκειας, συγχώνευση και διάλυση της Εταιρείας και διορισμό εκκαθαριστών.
- (vi) Έγκριση της γενομένης από το Διοικητικό Συμβούλιο προσωρινής εκλογής μελών του.

Σύμφωνα με το άρθρο 18 του Καταστατικού του Ομίλου INTEAL, η Γενική Συνέλευση συγκαλείται από το Διοικητικό Συμβούλιο και συνέρχεται στην έδρα της Εταιρείας, υποχρεωτικά μέσα στο πρώτο εξάμηνο το αργότερο από την λήξη της εταιρικής χρήσης, έκτακτα δε όποτε το αποφασίσει το Διοικητικό Συμβούλιο ή το ζητήσουν οι Ελεγκτές της Εταιρείας ή Μέτοχοι που εκπροσωπούν το ένα εικοστό (1/20) του καταβεβλημένου κεφαλαίου. Στην τελευταία περίπτωση οι Μέτοχοι, οι οποίοι προκαλούν την σύγκληση, θα υποβάλουν στον Πρόεδρο του Διοικητικού Συμβουλίου, αίτηση η οποία περιέχει το αντικείμενο της ημερήσιας διάταξης και απόδειξη κατάθεσης των μετοχών τους σύμφωνα με το Νόμο και το άρθρο 21 του Καταστατικού, οπότε το Διοικητικό Συμβούλιο είναι υποχρεωμένο να συγκαλέσει τη Γενική Συνέλευση των Μετόχων, ορίζοντας ημέρα της συνεδρίασης αυτής που να μην απέχει περισσότερο από τριάντα (30) ημέρες από την ημερομηνία επίδοσης της αίτησης.

Διευκρινίζεται ότι σύμφωνα με το άρθρο 39 παρ. 1 εδ α' του Κ.Ν. 2190/1920 ως ισχύει τροποποιηθείς εκ του Ν. 3604/2007: «Με αίτηση μετόχων, που εκπροσωπούν το ένα εικοστό (1/20) του καταβεβλημένου μετοχικού κεφαλαίου, το διοικητικό συμβούλιο υποχρεούται να συγκαλέει έκτακτη γενική συνέλευση των μετόχων, ορίζοντας ημέρα συνεδρίασης αυτής, η οποία δεν πρέπει να απέχει περισσότερο από σαράντα πέντε (45) ημέρες από την ημερομηνία επίδοσης της αίτησης στον πρόεδρο του διοικητικού συμβουλίου».

Επίσης, σύμφωνα με το άρθρο 25 παρ. 1 εδ.β του Κ.Ν. 2190/1920 ως ισχύει: «Επί εταιρειών των οποίων οι μετοχές είναι εισηγμένες σε χρηματιστήριο, που εδρεύει στην Ελλάδα, η γενική συνέλευση μπορεί να συνέρχεται και στην περιφέρεια του δήμου, όπου βρίσκεται η έδρα του χρηματιστηρίου».

Εξάλλου, σύμφωνα με το άρθρο 19 του Καταστατικού του Ομίλου INTEAL, η Γενική Συνέλευση εξαιρουμένων των επαναληπτικών συνελεύσεων και των εξομοιούμενων με αυτές, πρέπει να καλείται είκοσι (20) τουλάχιστον ημέρες πριν την ημέρα που ορίσθηκε για την συνεδρίασή της υπολογιζόμενων και των εξαιρετικών ημερών (η ημέρα δημοσίευσης της πρόσκλησης της Γενικής Συνέλευσης και η ημέρα της συνεδρίασής της δεν υπολογίζονται).

Η πρόσκληση της Γενικής Συνέλευσης περιλαμβάνει τουλάχιστον το οίκημα, την χρονολογία και την ώρα της συνεδρίασης, καθώς και τα θέματα της ημερήσιας διάταξης με σαφήνεια, τοιχοκολλάται δε σε εμφανή θέση του καταστήματος της Εταιρείας και δημοσιεύεται στο Τεύχος Ανωτύμων Εταιρειών και Εταιρειών Περιορισμένης Ευθύνης της Εφημερίδας της Κυβερνήσεως κατά το άρθρο 3 του από 16 Ιανουαρίου 1930 Π.Δ. περί «Δελτίου Ανωτύμων Εταιρειών» σε μία ημερήσια πολιτική εφημερίδα από όσες εκδίδονται στην ευρύτερη περιφέρεια Αθηνών και κυκλοφορούν σε όλη την χώρα, κατά την κρίση του Διοικητικού Συμβουλίου και σε μία ημερήσια οικονομική εφημερίδα, από όσες ορίζονται με απόφαση του Υπουργού Εμπορίου. Σε περίπτωση που η Εταιρεία μεταφέρει την έδρα την εκτός του Δήμου Αθηναίων, η πρόσκληση πρέπει να δημοσιεύεται και σε μία ημερήσια ή εβδομαδιαία εφημερίδα, από εκείνες που τυχόν εκδίδονται στην περιοχή της έδρας της και σε περίπτωση που δεν εκδίδεται εφημερίδα στην περιοχή αυτή, σε μία από αυτές που εκδίδονται στην πρωτεύουσα του Νομού, στον οποίο η Εταιρεία έχει την έδρα της.

Σχετικά με το ελάχιστο περιεχόμενο της πρόσκλησης, , το άρθρο 26 παρ. 2 εδ. α' του τροποποιηθέντος Κ.Ν. 2190/1920 προβλέπει: «Η πρόσκληση της γενικής συνέλευσης περιλαμβάνει τουλάχιστον το οίκημα με ακριβή διεύθυνση, τη χρονολογία και την ώρα της συνεδρίασης, τα θέματα της ημερήσιας διάταξης με σαφήνεια, τους μετόχους που έχουν δικαίωμα συμμετοχής, καθώς και ακριβείς οδηγίες για τον τρόπο με τον οποίο οι μέτοχοι θα μπορέσουν να μετάσχουν στη συνέλευση και να ασκήσουν τα δικαιώματά τους αυτοπροσώπως ή δι' αντιπροσώπου ή, ενδεχομένως, και εξ αποστάσεως.».

Σύμφωνα με το άρθρο 20 του Καταστατικού του Ομίλου INTEAL, κάθε μέτοχος μπορεί να συμμετέχει στη Γενική Συνέλευση, είτε αυτοπροσώπως είτε με πληρεξούσιο, έστω και μη Μέτοχο, τον οποίο διορίζει με απλή επιστολή ή τηλεγράφημα. Η κυριότητα μιας μετοχής δίνει δικαίωμα παράστασης και ψήφου στη Γενική

Συνέλευση, αντιστοιχεί δε μία ψήφος για κάθε μία μετοχή.

Σύμφωνα με το άρθρο 21 του Καταστατικού του Ομίλου INTEAL, όσοι δικαιούνται να συμμετέχουν στην Γενική Συνέλευση οφείλουν πέντε (5) ημέρες πριν από τη Συνέλευση να προσκομίσουν και να καταθέσουν στην Εταιρία σχετική βεβαίωση από το ΚΑΑ, σύμφωνα με το άρθρο 51 του Ν. 2396/96 ή βεβαίωση που αντιστοιχεί σε βεβαίωση του ΚΑΑ, η οποία βεβαιώνει στον μέτοχο την μετοχική του ιδιότητα και τον αριθμό των μετοχών του, ολικά ή κατά τμήματα, καθώς και το πληρεξούσιο και οποιαδήποτε άλλα έγγραφα, νομιμοποίησης αυτών που εκπροσωπούν τους Μετόχους. Η Εταιρία παρέχει σε αυτόν που καταθέτει απόδειξη που χρησιμεύει για το πρόσωπο που πρόκειται να παραστεί στην Γενική Συνέλευση, σαν άδεια εισόδου. Μέτοχοι που δεν έχουν συμμορφωθεί με τις παραπάνω διατάξεις συμμετέχουν στην Γενική Συνέλευση μετά την συγκρότησή της και μόνο κατόπιν αδείας της.

Σύμφωνα με το άρθρο 22 του Καταστατικού του Ομίλου INTEAL, η Γενική Συνέλευση βρίσκεται σε απαρτία και συνεδριάζει έγκυρα για όλα τα θέματα, όταν παρίστανται ή αντιπροσωπεύονται σ' αυτήν μέτοχοι που εκπροσωπούν το ένα πέμπτο (1/5) τουλάχιστον του καταβεβλημένου μετοχικού κεφαλαίου. Αν δεν υπάρξει αυτή η απαρτία η Γενική Συνέλευση συνέρχεται ξανά μέσα σε είκοσι (20) ημέρες από την χρονολογία της συνεδρίασεως που ματαιώθηκε, με πρόσκληση πριν από δέκα (10) τουλάχιστον πλήρεις ημέρες, υπάρχει δε απαρτία για αυτή την επαναληπτική συνεδρίαση και συνεδριάζει έγκυρα για τα θέματα της αρχικής ημερήσιας διάταξης, οποιοδήποτε και αν είναι το τμήμα του καταβεβλημένου εταιρικού κεφαλαίου που εκπροσωπείται σ' αυτή. Εξαιρετικά προκειμένου για αποφάσεις που αφορούν στη μεταβολή της εθνικότητας της Εταιρίας, σε μεταβολή του αντικειμένου της επιχείρησης αυτής, σε επαύξηση των υποχρεώσεων των μετόχων, σε αύξηση του μετοχικού κεφαλαίου μη προβλεπόμενη από το Καταστατικό, σύμφωνα με το άρθρο 6 του Καταστατικού ή επιβαλλόμενη από διατάξεις νόμων ή γενόμενη με κεφαλαιοποίηση αποθεματικών, σε μείωση του μετοχικού κεφαλαίου, σε μεταβολή του τρόπου διάθεσης των κερδών, σε συγχώνευση, διάσπαση, μετατροπή, αναβίωση, παράταση της διάρκειας ή διάλυση της Εταιρίας, παροχή ή ανανέωση εξουσίας προς το Διοικητικό Συμβούλιο για αύξηση του μετοχικού κεφαλαίου, σύμφωνα με το άρθρο 6 παρ. 2 του Καταστατικού, η Συνέλευση ευρίσκεται σε απαρτία και συνεδριάζει έγκυρα επί των θεμάτων της ημερήσιας διάταξης όταν παρίστανται ή αντιπροσωπεύονται κατ' αυτήν μέτοχοι εκπροσωπούντες τα δύο τρίτα (2/3) του καταβεβλημένου μετοχικού κεφαλαίου. Αν δεν συντελεσθεί η απαρτία, των δύο τρίτων (2/3) του καταβεβλημένου μετοχικού κεφαλαίου η Γενική Συνέλευση προσκαλείται και συνέρχεται ξανά βρίσκεται δε σε απαρτία και συνεδριάζει έγκυρα στα θέματα της αρχικής ημερήσιας διάταξης, όταν εκπροσωπείται σ' αυτή το ένα δεύτερο (1/2) τουλάχιστον του καταβεβλημένου μετοχικού κεφαλαίου. Αν δεν συντελεσθεί ούτε αυτή η απαρτία η Γενική Συνέλευση, αφού προσκληθεί και συνέλθει, βρίσκεται σε απαρτία και συνεδριάζει έγκυρα στα θέματα της αρχικής ημερήσιας διάταξης όταν εκπροσωπείται σ' αυτή τουλάχιστον το ένα τρίτο (1/3) του καταβεβλημένου μετοχικού κεφαλαίου.

Σε σχέση με τις ανωτέρω προβλέψεις του άρθρου 22 του Καταστατικού, ο τροποποιηθείς Κ.Ν. 2190/1920 προβλέπει στο άρθρο 29 παρ. 2 εδ. β' ότι δεν απαιτείται νεότερη πρόσκληση για την επαναληπτική συνεδρίαση της Γενικής Συνέλευσης, στην περίπτωση μη επίτευξης απαρτίας κατά την αρχική συνεδρίαση της Γενικής Συνέλευσης. Εξάλλου, σύμφωνα με το άρθρο 29 παρ. 3 του Κ.Ν. 2190/1920: «Κατ' εξαίρεση, προκειμένου για αποφάσεις που αφορούν στη μεταβολή της εθνικότητας της εταιρείας, στη μεταβολή του αντικειμένου της επιχείρησης αυτής, στην επαύξηση των υποχρεώσεων των μετόχων, στην αύξηση του μετοχικού κεφαλαίου που δεν προβλέπεται από το καταστατικό, σύμφωνα με τις παραγράφους 1 και 2 του άρθρου 13, εκτός εάν επιβάλλεται από το νόμο ή γίνεται με κεφαλαιοποίηση αποθεματικών, στη μείωση του μετοχικού κεφαλαίου, εκτός εάν γίνεται σύμφωνα με την παράγραφο 6 του άρθρου 16, στη μεταβολή του τρόπου διάθεσης των κερδών, στη συγχώνευση, διάσπαση, μετατροπή, αναβίωση, παράταση της διάρκειας ή διάλυση της εταιρείας, παροχή ή ανανέωση εξουσίας προς το διοικητικό συμβούλιο για αύξηση του μετοχικού κεφαλαίου, σύμφωνα με την παράγραφο 1 του άρθρου 13, και σε κάθε άλλη περίπτωση που ορίζεται στο νόμο, η συνέλευση ευρίσκεται σε απαρτία και συνεδριάζει έγκυρα επί των θεμάτων της ημερήσιας διάταξης, όταν παρίστανται ή αντιπροσωπεύονται σε αυτήν μέτοχοι εκπροσωπούντες τα δύο τρίτα (2/3) του καταβεβλημένου μετοχικού κεφαλαίου». Τέλος, το άρθρο 29 παρ. 4 εδ. γ' προβλέπει ως εξαίρεση από τον κανόνα της απαιτούμενης απαρτίας του 1/3 κατά την β' επαναληπτική Γενική Συνέλευση ότι προκειμένου περί εταιρειών με εισηγμένες μετοχές, ή σε κάθε περίπτωση όταν πρόκειται να ληφθεί απόφαση για αύξηση κεφαλαίου, η γενική συνέλευση στην τελευταία επαναληπτική συνεδρίαση ευρίσκεται σε απαρτία όταν παρίστανται ή αντιπροσωπεύονται σε αυτήν μέτοχοι που εκπροσωπούν το ένα πέμπτο (1/5) τουλάχιστον του καταβεβλημένου μετοχικού κεφαλαίου.

Εξάλλου, τόσο το Καταστατικό όσο και ο Κ.Ν. 2190/1920 ως ισχύει προβλέπουν ότι οι αποφάσεις της

Γενικής Συνέλευσης λαμβάνονται με απόλυτη πλειοψηφία των ψήφων που εκπροσωπούνται στη Συνέλευση.

Εξαιρετικά οι αποφάσεις για θέματα που απαιτούν απαρτία δύο τρίτων (2/3) του καταβεβλημένου μετοχικού κεφαλαίου λαμβάνονται με πλειοψηφία των δύο τρίτων (2/3) των ψήφων που εκπροσωπούνται στη Συνέλευση.

Δεν υφίστανται διατάξεις της ιδρυτικής πράξης, του καταστατικού, της διοικητικής πράξης σύστασης ή του εσωτερικού κανονισμού του Εκδότη, των οποίων η εφαρμογή ενδέχεται να καθυστερήσει, να αναβάλει ή να παρεμποδίσει αλλαγή στον έλεγχο αυτής.

Δεν υφίστανται πέραν της σχετικής κείμενης νομοθεσίας διατάξεις της ιδρυτικής πράξης, του καταστατικού, της διοικητικής πράξης σύστασης ή του εσωτερικού κανονισμού του Εκδότη η οποία καθορίζει το όριο ιδιοκτησίας πέραν του οποίου κάθε συμμετοχή πρέπει να γνωστοποιείται .

Οι όροι που επιβάλλονται από την ιδρυτική πράξη, το καταστατικό, την διοικητική πράξη σύστασης ή τον εσωτερικό κανονισμό του Εκδότη και οι οποίοι διέπουν τις μεταβολές στο επίπεδο του κεφαλαίου, δεν είναι αυστηρότεροι απ' ότι απαιτεί η σχετική ισχύουσα νομοθεσία.



### 4.1 ΟΡΟΙ ΤΗΣ ΑΥΞΗΣΗΣ ΜΕΤΟΧΙΚΟΥ ΚΕΦΑΛΑΙΟΥ

Η Έκτακτη Γενική Συνέλευση (Α' Επαναληπτική) των μετόχων της Εταιρείας στη συνεδρίαση της 10 Δεκεμβρίου 2007, αποφάσισε ομόφωνα, μεταξύ άλλων, τα ακόλουθα:

- την αύξηση της ονομαστικής αξίας της μετοχής της Εταιρείας από €0,30 σε €1,50 με συνένωση μετοχών (reverse split) ο αριθμός των οποίων θα αναχθεί για τις κοινές από 12.217.975 σε 2.443.595 και για τις προνομιούχες από 1.380.000 σε 276.000. Μετά από την παραπάνω αύξηση της ονομαστικής αξίας της μετοχής με συνένωση μετοχών (reverse split), το συνολικό μετοχικό κεφάλαιο της Εταιρείας ανέρχεται σε €4.079.392,50 και διαιρείται σε 2.719.595 μετοχές, ονομαστικής αξίας €1,50 εκάστη, και συγκεκριμένα σε 2.443.595 κοινές με δικαίωμα ψήφου μετοχές ονομαστικής αξίας €1,50 εκάστη και 276.000 προνομιούχες χωρίς δικαίωμα ψήφου και μη μετατρέψιμες μετοχές ονομαστικής αξίας €1,50 εκάστη.
- την μείωση του συνολικού μετοχικού κεφαλαίου της Εταιρείας κατά € 2.991.554,50 με μείωση της ονομαστικής αξίας των μετοχών της Εταιρείας από €1,50 εκάστη σε € 0,40 εκάστη με συμψηφισμό ζημιών. Μετά από την παραπάνω μείωση του μετοχικού κεφαλαίου με μείωση της ονομαστικής αξίας της μετοχής, το συνολικό μετοχικό κεφάλαιο της Εταιρείας ανέρχεται σε € 1.087.838 και διαιρείται σε 2.719.595 μετοχές, ονομαστικής αξίας 0,40 Ευρώ εκάστη, και συγκεκριμένα σε 2.443.595 κοινές με δικαίωμα ψήφου μετοχές ονομαστικής αξίας € 0,40 εκάστη και 276.000 προνομιούχους χωρίς δικαίωμα ψήφου και μη μετατρέψιμες μετοχές ονομαστικής αξίας € 0,40 εκάστη.
- την αύξηση του μετοχικού κεφαλαίου της Εταιρείας, κατά €4.351.352 με καταβολή μετρητών και έκδοση 10.878.380 νέων κοινών ονομαστικών μετά δικαιώματος ψήφου μετοχών ονομαστικής αξίας €0,40 εκάστη, και δικαίωμα προτίμησης υπέρ των παλαιών μετόχων, κατόχων κοινών και προνομιούχων μετοχών, με αναλογία 4 νέες μετοχές προς 1 παλαιά. Μετά από την παραπάνω αύξηση του μετοχικού κεφαλαίου με έκδοση νέων μετοχών και με μετρητά, το συνολικό μετοχικό κεφάλαιο της Εταιρείας ανέρχεται σε €5.439.190 και διαιρείται σε 13.597.975 μετοχές, ονομαστικής αξίας € 0,40 εκάστη, και συγκεκριμένα σε 13.321.975 κοινές μετά ψήφου μετοχές ονομαστικής αξίας € 0,40 εκάστη και 276.000 προνομιούχες χωρίς δικαίωμα ψήφου και μη μετατρέψιμες μετοχές ονομαστικής αξίας € 0,40 εκάστη.
- την δυνατότητα αύξησης του μετοχικού κεφαλαίου της Εταιρείας μέχρι του ποσού της κάλυψης, σύμφωνα με το άρθρο 13α του κ.ν.2190/1920 σε περίπτωση μερικής κάλυψης του μετοχικού κεφαλαίου κατά την προτεινόμενη αύξηση και την απονομή στους παλαιούς μετόχους, κατόχους κοινών και προνομιούχων μετοχών, δικαιώματος προεγγραφής, ήτοι δικαιώματος συμμετοχής πέραν του δικαιώματος προτίμησης, μέχρι το τριπλάσιο της συμμετοχής τους στο υφιστάμενο μετοχικό κεφάλαιο (η ζήτηση θα ικανοποιηθεί pro rata), το οποίο θα ασκείται μέχρι και την τελευταία ημέρα της περιόδου άσκησης του δικαιώματος προτίμησης, εφαρμοζομένου του άρθρου 13α του κ.ν. 2190/1920 σε περίπτωση μερικής κάλυψης του ποσού της αύξησης του μετοχικού κεφαλαίου.
- τον καθορισμό της προθεσμίας άσκησης του δικαιώματος προτίμησης σε ένα (1) μήνα.
- τον καθορισμό της προθεσμίας για την καταβολή της αυξήσεως του μετοχικού κεφαλαίου της Εταιρείας σε δύο (2) μήνες από την ημερομηνία λήψης της απόφασης του Διοικητικού Συμβουλίου με την οποία θα καθορίζεται η τιμή διάθεσης των νέων μετοχών.
- την παροχή προς το Διοικητικό Συμβούλιο όλων των προτεινομένων από τον Πρόεδρο της ως άνω Γενικής Συνέλευσης εξουσιοδοτήσεων σχετικά με την αύξηση του μετοχικού κεφαλαίου της Εταιρείας που αποφασίστηκε από την ως άνω Γενική Συνέλευση, ως εξής:
  - ✓ Να προβεί σε όλες τις αναγκαίες ενέργειες προκειμένου να υλοποιηθεί η απόφαση της Γενικής Συνέλευσης επί των ως άνω θεμάτων της ημερήσιας διάταξης.
  - ✓ Να ορίσει τους όρους και τις προϋποθέσεις για την υλοποίησή της σε συνεργασία με όλους τους αρμόδιους φορείς.
  - ✓ Να καθορίσει την τιμή διάθεσης εκάστης νέας μετοχής εντός χρονικού διαστήματος έξι (6) μηνών από τη σημερινή συνεδρίαση, σύμφωνα με το άρθρο 13 παρ. 6 του κ.ν. 2190/1920 όπως τροποποιήθηκε από το άρθρο 19 του Ν. 3604/2007.

- ✓ Σε περίπτωση που μετά την άσκηση του δικαιώματος προτίμησης και του δικαιώματος προεγγραφής των παλαιών μετόχων παραμείνουν αδιάθετες νέες μετοχές, να διαθέσει ελεύθερα αυτές τις μετοχές κατά τη διακριτική του ευχέρεια, σε τιμή διάθεσης όχι χαμηλότερη από αυτή που θα καθορίσει κατά τα ανωτέρω.
- ✓ Να συγκεκριμενοποιήσει την έναρξη και λήξη της προθεσμίας άσκησης του δικαιώματος προτίμησης, όχι όμως πέραν της προθεσμίας για την καταβολή της αυξήσεως του μετοχικού κεφαλαίου της Εταιρείας.
- ✓ Να παρατείνει, εφόσον το κρίνει σκόπιμο κατά τη διακριτική του ευχέρεια, την προθεσμία καταβολής της αυξήσεως του μετοχικού κεφαλαίου της Εταιρείας κατά έναν (1) μήνα, σύμφωνα με το άρθρο 11 παρ. 4 του Κ.Ν. 2190/1920.

Το Διοικητικό Συμβούλιο της Εταιρείας, κατά τη συνεδρίαση της 9<sup>ης</sup> Ιουνίου 2008, αποφάσισε τα ακόλουθα, σχετικά με την αύξηση μετοχικού κεφαλαίου που αποφασίσθηκε με την από 10.12.2007(Α΄ Επαναληπτική) Έκτακτη Γενική Συνέλευση των Μετόχων της. Συγκεκριμένα, το Διοικητικό Συμβούλιο αποφάσισε:

α) τον καθορισμό της τιμής διάθεσης εκάστης νέας μετοχής που θα διατεθεί στο πλαίσιο της αύξησης μετοχικού κεφαλαίου σε ποσό € 1,44 («Τιμή Διάθεσης»).

β) την απονομή δικαιώματος προεγγραφής στην Τιμή Διάθεσης στους παλαιούς μετόχους, κατόχους κοινών και προνομιούχων μετοχών, ήτοι δικαιώματος συμμετοχής πέραν του δικαιώματος προτίμησης, μέχρι το τριπλάσιο της συμμετοχής τους στο υφιστάμενο μετοχικό κεφάλαιο (η εν λόγω ζήτηση πρόκειται να ικανοποιηθεί αναλογικά (pro rata), με βάση τον αριθμό των μετοχών για τις οποίες προεγγράφονται τα εν λόγω πρόσωπα).

Οι παλαιοί μέτοχοι οι οποίοι θα έχουν δικαίωμα άσκησης του δικαιώματος προτίμησης και του δικαιώματος προεγγραφής στην αύξηση του μετοχικού κεφαλαίου, είναι οι κάτοχοι μετοχών της Εταιρείας κατά την λήξη της συνεδρίασης του Χρηματιστηρίου Αθηνών την ημέρα διαπραγμάτευσης που προηγείται της ημερομηνίας που θα καθορισθεί από το Διοικητικό Συμβούλιο της Εταιρείας ως ημερομηνία αποκοπής του δικαιώματος προτίμησης. Δεν παρέχεται στους εγγραφέντες μετόχους η δυνατότητα να αποσύρουν την αίτηση εγγραφής.

Σε περίπτωση που, μετά την άσκηση του δικαιώματος προτίμησης και του δικαιώματος προεγγραφής των παλαιών μετόχων, παραμείνουν αδιάθετες νέες μετοχές, το Διοικητικό Συμβούλιο θα διαθέσει ελεύθερα τις αδιάθετες μετοχές κατά τη διακριτική του ευχέρεια, σε τιμή που σε κάθε περίπτωση δεν θα είναι χαμηλότερη της Τιμής Διάθεσης.

γ) την παράταση της προθεσμίας καταβολής του κεφαλαίου της αυξήσεως του μετοχικού κεφαλαίου κατά ένα (1) μήνα, σύμφωνα με την πρόβλεψη της διάταξης της παραγράφου 4 του άρθρου 11 του Κ.Ν. 2190/1920, ήτοι μέχρι την 09.09.2008.

Συνοπτικά, οι όροι της αύξησης μετοχικού κεφαλαίου παρατίθενται στον ακόλουθο πίνακα:

**ΣΥΝΟΠΤΙΚΑ ΣΤΟΧΕΙΑ ΤΩΝ ΟΡΩΝ ΤΗΣ ΠΑΡΟΥΣΑΣ ΑΥΞΗΣΗΣ ΤΟΥ ΜΕΤΟΧΙΚΟΥ ΚΕΦΑΛΑΙΟΥ ΤΗΣ ΕΤΑΙΡΕΙΑΣ**

Κοινές Μετοχές	12.217.975
Προνομιούχες Μετοχές	1.380.000
<b>ΣΥΝΟΛΟ ΥΦΙΣΤΑΜΕΝΩΝ ΜΕΤΟΧΩΝ</b>	<b>13.597.975</b>
REVERSE SPLIT ΚΟΙΝΕΣ ΜΕΤΟΧΕΣ 5:1	2.443.595
REVERSE SPLIT ΠΡΟΝΟΜΙΟΥΧΕΣ ΜΕΤΟΧΕΣ 5:1	276.000
<b>ΣΥΝΟΛΟ ΜΕΤΟΧΩΝ ΜΕΤΑ ΤΟ REVERSE SPLIT</b>	<b>2.719.595</b>
ΕΚΔΟΣΗ ΝΕΩΝ ΚΟΙΝΩΝ ΜΕΤΟΧΩΝ ΜΕ ΚΑΤΑΒΟΛΗ ΜΕΤΡΗΤΩΝ ΜΕ ΔΙΚΑΙΩΜΑ ΠΡΟΤΙΜΗΣΗΣ ΥΠΕΡ ΤΩΝ ΠΑΛΑΙΩΝ ΜΕΤΟΧΩΝ ΜΕ ΑΝΑΛΟΓΙΑ 4 ΝΕΕΣ ΚΟΙΝΕΣ ΜΕΤΟΧΕΣ ΠΡΟΣ 1 ΠΑΛΑΙΑ (ΚΟΙΝΗ Ή ΠΡΟΝΟΜΙΟΥΧΟ)	
Κοινές Μετοχές	10.878.380
Προνομιούχες Μετοχές	0
<b>ΣΥΝΟΛΟ ΜΕΤΟΧΩΝ ΠΟΥ ΘΑ ΠΡΟΚΥΨΟΥΝ ΑΠΟ ΤΗΝ ΑΥΞΗΣΗ ΤΟΥ ΜΕΤΟΧΙΚΟΥ ΚΕΦΑΛΑΙΟΥ</b>	<b>10.878.380</b>
Κοινές Μετοχές	13.321.975
Προνομιούχες Μετοχές	276.000
<b>ΣΥΝΟΛΟ ΜΕΤΟΧΩΝ ΜΕΤΑ ΤΗΝ ΟΛΟΚΛΗΡΩΣΗ ΤΗΣ ΑΥΞΗΣΗΣ ΤΟΥ ΜΕΤΟΧΙΚΟΥ ΚΕΦΑΛΑΙΟΥ</b>	<b>13.597.975</b>
Ονομαστική Αξία Μετοχής (€)	0,40
Μονάδα Διαπραγμάτευσης στο Χ.Α	1 τεμάχιο
Τιμή Διάθεσης	1,44 €
<b>Εσοδα από έκδοση των Νέων Μετοχών ( σε € )</b>	<b>15.664.867</b>

Πηγή: Όμιλος INTEAL

Οι νέες κοινές μετοχές (κοινές στο σύνολό τους) θα είναι ονομαστικές και άυλες και θα παρέχουν δικαίωμα ψήφου στις Γενικές Συνελεύσεις των μετόχων της Εταιρίας.

Ο βασικός μέτοχος της Εταιρίας, Thrush Investments Holdings Ltd., έχει γνωστοποιήσει ότι, εφόσον ληφθεί απόφαση περί αύξησεως, προτίθεται να συμμετάσχει ασκώντας τουλάχιστον τα δικαιώματα που του αντιστοιχούν ως προς τον αριθμό των νέων κοινών μετοχών που θα εκδοθούν για τους παλαιούς μετόχους, κατόχους κοινών μετά δικαιώματος ψήφου μετοχών (μη λαμβανομένου υπόψη του αριθμού των νέων κοινών μετοχών που θα εκδοθούν για τους παλαιούς μετόχους, κατόχους προνομιούχων άνευ δικαιώματος ψήφου μετοχών) κατ' αναλογία προς τον αριθμό των κοινών μετοχών που σήμερα κατέχει, και δεσμεύεται ότι θα διατηρήσει το παρόν ποσοστό του για έξι (6) μήνες μετά από την έναρξη διαπραγμάτευσης των νέων μετοχών.

Εάν ήθελε υποτεθεί ότι θα συμμετάσχουν όλοι οι μέτοχοι στην αύξηση του μετοχικού κεφαλαίου με όλα τα δικαιώματα που τους αναλογούν στις κοινές και προνομιούχες μετοχές, η μετοχική σύνθεση της Εταιρίας διαμορφώνεται ως εξής:

ΚΟΙΝΕΣ ΜΕΤΟΧΕΣ				
ΜΕΤΟΧΟΣ	ΑΡΙΘΜΟΣ ΚΟΙΝΩΝ ΜΕΤΟΧΩΝ	ΔΙΚΑΙΩΜΑΤΑ ΨΗΦΟΥ	(%)	
THRUSH INVESTMETNS HOLDING LTD	5.355.015	5.355.015	40,20%	
Λοιποί επενδυτές	7.966.960	7.966.960	59,80%	
<b>Σύνολο Κοινών Μετοχών</b>	<b>13.321.975</b>	<b>13.321.975</b>	<b>100%</b>	

ΠΡΟΝΟΜΙΟΥΧΕΣ ΜΕΤΟΧΕΣ				
ΜΕΤΟΧΟΣ	ΑΡΙΘΜΟΣ ΠΡΟΝΟΜΙΟΥΧΩΝ ΜΕΤΟΧΩΝ	ΔΙΚΑΙΩΜΑΤΑ ΨΗΦΟΥ	(%)	
THRUSH INVESTMETNS HOLDING LTD	268.063	0	97,1%	
ΛΥΡΙΝΤΖΑΚΗΣ ΣΤΑΥΡΟΣ	2.230	0	0,8%	
Λοιποί Επενδυτές	5.707	0	2,1%	
<b>Σύνολο Προνομιούχων Μετοχών</b>	<b>276.000</b>	<b>0</b>	<b>100,0%</b>	

Σημείωση :

- (1) Η αύξηση μετοχικού κεφαλαίου θα γίνει μόνον στις κοινές μετοχές και όχι στις προνομιούχες.
- (2) Έχει γίνει reverse split ( με αναλογία 5:1) και στις κοινές και στις προνομιούχες μετοχές.

Στην ως άνω υποθετική περίπτωση, όπως εμφανίζεται και στον ανωτέρω πίνακα:

- δε θα υπάρξει καμία τροποποίηση ως προς τις προνομιούχες μετοχές και τα ποσοστά των κατόχων προνομιούχων μετοχών επ' αυτών.

- οι κάτοχοι κοινών και προνομιούχων μετοχών θα δύνανται να συμμετάσχουν στην αύξηση του μετοχικού κεφαλαίου αποκτώντας κοινές μετοχές με αναλογία τέσσερις (4) νέες κοινές μετοχές προς κάθε μία κοινή και προνομιούχο μετοχή που σήμερα κατέχουν

- η αύξηση του ποσοστού της Thrush Investments Holdings Ltd στις κοινές μετοχές από 35,05% σε 40,20%, όπως αυτή εμφανίζεται στον ανωτέρω πίνακα, οφείλεται στο γεγονός ότι, στο παρόν υποθετικό σενάριο, η ως άνω εταιρία παρουσιάζεται να συμμετέχει στην αύξηση μετοχικού κεφαλαίου ασκώντας όλα τα δικαιώματα που της αντιστοιχούν κατ' αναλογία προς τον αριθμό τόσο των κοινών όσο και των προνομιούχων μετοχών που κατέχει σήμερα.

Εξάλλου, εάν ήθελε υποτεθεί ότι στην αύξηση του μετοχικού κεφαλαίου θα συμμετάσχει μόνο ο βασικός μέτοχος της Εταιρίας, Thrush Investments Holdings Ltd, και μόνο με τα δικαιώματα που του αντιστοιχούν ως προς τις νέες μετοχές που θα εκδοθούν, κατ' αναλογία προς τον αριθμό των κοινών μετοχών που σήμερα κατέχει, η μετοχική σύνθεση της Εταιρίας διαμορφώνεται ως εξής:

ΚΟΙΝΕΣ ΜΕΤΟΧΕΣ				
ΜΕΤΟΧΟΣ	ΑΡΙΘΜΟΣ ΚΟΙΝΩΝ ΜΕΤΟΧΩΝ	ΔΙΚΑΙΩΜΑΤΑ ΨΗΦΟΥ	(%)	
THRUSH INVESTMETNS HOLDING LTD	4.282.762	4.282.762	57,43%	
Λοιποί επενδυτές	3.174.085	3.174.085	42,57%	
<b>Σύνολο Κοινών Μετοχών</b>	<b>7.456.847</b>	<b>7.456.847</b>	<b>100%</b>	

ΠΡΟΝΟΜΙΟΥΧΕΣ ΜΕΤΟΧΕΣ				
ΜΕΤΟΧΟΣ	ΑΡΙΘΜΟΣ ΠΡΟΝΟΜΙΟΥΧΩΝ ΜΕΤΟΧΩΝ	ΔΙΚΑΙΩΜΑΤΑ ΨΗΦΟΥ	(%)	
THRUSH INVESTMETNS HOLDING LTD	268.063	0	97,1%	
ΛΥΡΙΝΤΖΑΚΗΣ ΣΤΑΥΡΟΣ	2.230	0	0,8%	
Λοιποί επενδυτές	5.707	0	2,1%	
<b>Σύνολο Προνομιούχων Μετοχών</b>	<b>276.000</b>	<b>0</b>	<b>100,0%</b>	

Σημείωση :

- (1) Η αύξηση μετοχικού κεφαλαίου θα γίνει μόνον στις κοινές μετοχές και όχι στις προνομιούχες.
- (2) Έχει γίνει reverse split ( με αναλογία 5:1) και στις κοινές και στις προνομιούχες μετοχές.

Σε σχέση με τη σκοπιμότητα και την εν γένει ωφέλεια από την κεφαλαιακή αναδιάρθρωση της Εταιρίας, ο Πρόεδρος της από 10.12.2007 Γενικής Συνέλευσης επισήμανε ότι η αύξηση του κεφαλαίου θα ενισχύσει τα ίδια κεφάλαια της Εταιρίας μειώνοντας την εξάρτησή της ως προς τη χρηματοδότηση από προμηθευτές, θα παράσχει τη δυνατότητα περαιτέρω ανάπτυξης των πωλήσεων, η οποία προϋποθέτει, μεταξύ άλλων, υψηλό κεφάλαιο κίνησης και δυνατότητα παροχής εγγυητικών επιστολών, θα μειώσει τον υφιστάμενο επιχειρηματικό κίνδυνο και θα ενισχύσει την προοπτική πραγματοποίησης επωφελών επιχειρηματικών κινήσεων.

#### 4.2 ΔΙΑΔΙΚΑΣΙΑ ΑΣΚΗΣΗΣ ΔΙΚΑΙΩΜΑΤΩΝ ΠΡΟΤΙΜΗΣΗΣ

Η από 10.12.2007 έκτακτη Γενική Συνέλευση (Α' Επαναληπτική) καθόρισε την προθεσμία άσκησης του δικαιώματος προτίμησης σε ένα (1) μήνα. Η προθεσμία για την καταβολή του ποσού της αύξησης του μετοχικού κεφαλαίου ορίσθηκε από την Γενική Συνέλευση της 10.12.2007 σε δύο (2) μήνες, δυνάμει να παραταθεί με απόφαση του Δ.Σ της Εταιρίας, σύμφωνα με τον Νόμο. Ήδη, με βάση την από 09.06.2008 απόφαση του Διοικητικού Συμβουλίου της Εταιρείας, η προθεσμία καταβολής του ποσού της αύξησης παρατάθηκε κατά ένα (1) μήνα, ήτοι έως την 09.09.2008.

Σύμφωνα με την ίδια απόφαση της ως άνω Έκτακτης Γενικής Συνέλευσης, όπως αυτή εξειδικεύτηκε περαιτέρω δυνάμει της από 09.06.2008 απόφασης του Διοικητικού Συμβουλίου της Εταιρίας κατ' εξουσιοδότηση της εν λόγω Γενικής Συνέλευσης, δικαίωμα προτίμησης στην αύξηση του μετοχικού κεφαλαίου και δικαίωμα προεγγραφής θα έχουν τα ακόλουθα πρόσωπα:

(i) οι κάτοχοι μετοχών της Εταιρείας κατά την λήξη της συνεδρίασης του Χρηματιστηρίου Αθηνών την ημέρα

διαπραγμάτευσης που προηγείται της ημερομηνίας που θα καθορισθεί από το Διοικητικό Συμβούλιο της Εταιρείας ως ημερομηνία αποκοπής του δικαιώματος προτίμησης, και

(ii) όσοι αποκτήσουν Δικαιώματα Προτίμησης κατά την περίοδο διαπραγμάτευσής τους στο Χ.Α.

Το δικαίωμα προεγγραφής θα μπορεί να ασκείται ταυτόχρονα με το δικαίωμα προτίμησης καθ' όλη τη διάρκεια άσκησης του δικαιώματος προτίμησης. Δεν παρέχεται στους εγγραφέντες μετόχους η δυνατότητα να αποσύρουν την αίτηση εγγραφής.

Η ημερομηνία αποκοπής του δικαιώματος προτίμησης, θα ορισθεί από το Δ.Σ. της Εταιρείας εντός του προβλεπόμενου από το Νόμο χρονικού διαστήματος και θα ανακοινωθεί έγκαιρα στον Τύπο καθώς και στο τεύχος Α.Ε. και Ε.Π.Ε. της Εφημερίδας της Κυβερνήσεως. Η ακριβής ημερομηνία έναρξης και η λήξης της περιόδου ενάσκησης του δικαιώματος προτίμησης θα προσδιορισθεί από το Δ.Σ. της Εταιρείας, θα δημοσιευθεί στο Ημερήσιο Δελτίο Τιμών του Χ.Α, στην ιστοσελίδα του Χ.Α και στην ιστοσελίδα της Εταιρείας, καθώς και στο τεύχος Α.Ε. και Ε.Π.Ε. της Εφημερίδας της Κυβερνήσεως, και θα ανακοινωθεί στο επενδυτικό κοινό δια του τύπου, σύμφωνα με το Νόμο και το κανονισμό του Χ.Α

Το Διοικητικό Συμβούλιο της εταιρίας κατά την από 25.06.2008 συνεδρίασή του καθόρισε την διαδικασία άσκησης του δικαιώματος προτίμησης και του δικαιώματος προεγγραφής ως εξής:

Η έναρξη άσκησης του δικαιώματος προτίμησης θα πραγματοποιηθεί κατά τα προβλεπόμενα από τον Κανονισμό του Χ.Α. μέσα σε δέκα (10) εργάσιμες ημέρες από την ημερομηνία αποκοπής. Τα δικαιώματα προτίμησης είναι μεταβιβάσιμα και θα αποτελούν αντικείμενο διαπραγμάτευσης στο ηλεκτρονικό σύστημα συναλλαγών του Χ.Α. καθ' όλη την περίοδο άσκησης και μέχρι και τέσσερις (4) εργάσιμες ημέρες πριν από τη λήξη της περιόδου άσκησης τους, ήτοι θα διαπραγματεύονται κατά τη χρονική περίοδο από την ημερομηνία έναρξης της προθεσμίας άσκησης των δικαιωμάτων προτίμησης έως και την πέμπτη εργάσιμη ημέρα πριν από τη λήξη της προθεσμίας αυτής. Δικαιώματα προτίμησης τα οποία δεν θα ασκηθούν μέχρι τη λήξη της προβλεπόμενης προθεσμίας αποσβέννυνται.

Η άσκηση του δικαιώματος προτίμησης θα γίνεται τις εργάσιμες ημέρες και ώρες μέσω των χειριστών των λογαριασμών των χρεογράφων των μετοχών ( Χρηματιστηριακή εταιρία ή Θεματοφύλακας ) καθώς και σε όλο το δίκτυο των καταστημάτων της Εθνικής Τράπεζας της Ελλάδος. Οι κάτοχοι δικαιωμάτων προτίμησης θα ασκούν τα δικαιώματά τους προσκομίζοντας σχετική βεβαίωση δικαιωμάτων της Ε.Χ.Α.Ε. (πρώην Κεντρικό Αποθετήριο Αξιών) και καταβάλλοντας το αντίτιμο των μετοχών, για τις οποίες έχουν δικαίωμα να εγγραφούν. Για την παραλαβή της βεβαίωσης θα απευθύνονται:

- ✓ Είτε στο χειριστή του λογαριασμού αξιών τους στην Ε.Χ.Α.Ε. (χρηματιστηριακή εταιρία ή θεματοφύλακας) εάν οι μετοχές τους δεν βρίσκονται σε ειδικό λογαριασμό Συστήματος Άυλων Τίτλων (Σ.Α.Τ), σε περίπτωση κατόχων μετοχών της Εταιρείας
- ✓ Είτε στην Ε.Χ.Α.Ε. εάν οι μετοχές τους βρίσκονται σε ειδικό λογαριασμό του Σ.Α.Τ, σε περίπτωση κατόχων μετοχών της Εταιρείας.

Επίσης, για την άσκηση του δικαιώματος προτίμησης οι κ.κ. Μέτοχοι θα πρέπει να προσκομίζουν την αστυνομική τους ταυτότητα, την εκτύπωση των στοιχείων Σ.Α.Τ., τον αριθμό φορολογικού μητρώου (ΑΦΜ).

Επισημαίνεται ότι οι κ.κ. Μέτοχοι κατά την εξάσκηση των δικαιωμάτων τους θα πρέπει να δηλώσουν επίσης:

α) τον αριθμό μερίδας επενδυτή Σ.Α.Τ.,

β) τον αριθμό λογαριασμού αξιών στο Σ.Α.Τ. και

γ) τον εξουσιοδοτημένο χειριστή του λογαριασμού αξιών στο Σ.Α.Τ.

Με την εγγραφή τους οι κ.κ. Μέτοχοι κατά την εξάσκηση των δικαιωμάτων τους θα πρέπει να καταβάλουν την αξία των νέων μετοχών ( € 1,44 για κάθε νέα κοινή μετοχή), για τις οποίες εγγράφονται σε ειδικό λογαριασμό που άνοιξε η Εταιρία στην Εθνική Τράπεζα της Ελλάδος, απευθείας οι ίδιοι και χωρίς τη μεσολάβηση της Εταιρείας. Στους εγγραφόμενους θα δίδεται σχετική απόδειξη, η οποία δεν είναι αξιόγραφο, -δεν αποτελεί προσωρινό τίτλο μετοχών και δεν είναι διαπραγματεύσιμη στο Χρηματιστήριο Αθηνών.

Δε θα εκδοθούν κλάσματα μετοχών.

Οι Δικαιούχοι Μέτοχοι θα μπορούν να προεγγραφούν για επιπλέον νέες μετοχές της Εταιρείας μέχρι το

τριπλάσιο της συμμετοχής τους στο υφιστάμενο μετοχικό κεφάλαιο στην Τιμή Διάθεσης (η εν λόγω ζήτηση πρόκειται να ικανοποιηθεί αναλογικά (pro rata), με βάση τον αριθμό των μετοχών για τις οποίες προεγγράφονται τα εν λόγω πρόσωπα), σύμφωνα με τα διαλαμβανόμενα στην παράγραφο Όροι της αύξησης του Μετοχικού Κεφαλαίου. Αυτή η δυνατότητα προεγγραφής θα υλοποιείται με έγγραφη αίτηση που υποβάλλεται ταυτόχρονα με τη δήλωση άσκησης του δικαιώματος προτίμησης συνοδευόμενη από ανέκκλητη εντολή του αιτούντος για χρέωση του λογαριασμού που τυχόν τηρεί στην Εθνική Τράπεζα της Ελλάδος ή με καταβολή σε μετρητά ή με τραπεζική επιταγή ποσού ίσου προς τη συνολική αξία έκδοσης αυτών των επιπλέον μετοχών, για τις οποίες ασκείται το δικαίωμα προεγγραφής. Η άσκηση του Δικαιώματος Προεγγραφής από Δικαιούχο προϋποθέτει ότι θα έχει ασκήσει πλήρως όλα τα Δικαιώματα Προτίμησης που θα κατέχει κατά τον χρόνο άσκησης τους.

Όλες οι Νέες Μετοχές θα είναι άυλες, ονομαστικές, κοινές με ψήφο και ελεύθερα διαπραγματεύσιμες και μεταβιβάσιμες.

Σε περίπτωση μη κάλυψης της αύξησης του Μετοχικού Κεφαλαίου από τους παλαιούς μετόχους (εξάσκηση δικαιωμάτων προτίμησης και δικαιωμάτων προεγγραφής), οι τυχόν αδιάθετες μετοχές θα διατεθούν ελεύθερα κατά την κρίση του Δ.Σ. της Εταιρείας σε τιμή διάθεσης όχι χαμηλότερη από την Τιμή Διάθεσης (€1,44 ανά νέα κοινή μετοχή). Εφόσον συνεχίζουν να υφίστανται αδιάθετες μετοχές, το Μετοχικό Κεφάλαιο θα αυξηθεί μέχρι του ποσού της κάλυψης σύμφωνα με τα προβλεπόμενα στο άρθρο 13α του Κ.Ν. 2190/1920.

Η ημερομηνία έναρξης διαπραγμάτευσης των νέων μετοχών στο Χρηματιστήριο Αθηνών, μετά την ολοκλήρωση της αύξησης του μετοχικού κεφαλαίου, θα γνωστοποιηθεί με νεώτερη ανακοίνωση.

Σημειώνεται ότι, σύμφωνα με το άρθρο 16 του Ν. 3401/2005, κάθε νέο σημαντικό στοιχείο, ουσιώδης ανακρίβεια ή ουσιώδης σφάλμα σχετικά με τις πληροφορίες που περιέχονται στο ενημερωτικό δελτίο, που μπορεί να επηρεάσει την αξιολόγηση των κινητών αξιών και ανακύπτει ή διαπιστώνεται κατά το χρόνο που μεσολαβεί από την έγκριση του ενημερωτικού δελτίου έως τη λήξη της δημόσιας προσφοράς ή την έναρξη της διαπραγμάτευσης σε οργανωμένη αγορά αναφέρεται σε συμπλήρωμα του ενημερωτικού δελτίου. Επενδυτές οι οποίοι έχουν ήδη συμφωνήσει να αγοράσουν τις κινητές αξίες ή έχουν εγγραφεί για την αγορά κινητών αξιών πριν από τη δημοσίευση του συμπληρώματος, μπορούν να υπαναχωρήσουν από την αγορά ή την εγγραφή το αργότερο εντός τριών εργάσιμων ημερών από τη δημοσίευση του συμπληρώματος.

#### **4.3 ΔΗΛΩΣΗ ΚΥΡΙΟΥ ΜΕΤΟΧΟΥ**

Ο βασικός μέτοχος της Εταιρίας, Thrush Investments Holdings Ltd., έχει γνωστοποιήσει ότι, εφόσον ληφθεί απόφαση περί αύξησεως, προτίθεται να συμμετάσχει ασκώντας τουλάχιστον τα δικαιώματα που του αντιστοιχούν ως προς τον αριθμό των νέων κοινών μετοχών που θα εκδοθούν για τους παλαιούς μετόχους, κατόχους κοινών μετά δικαιώματος ψήφου μετοχών (μη λαμβανομένου υπόψη του αριθμού των νέων κοινών μετοχών που θα εκδοθούν για τους παλαιούς μετόχους, κατόχους προνομιούχων άνευ δικαιώματος ψήφου μετοχών) κατ' αναλογία προς τον αριθμό των κοινών μετοχών που σήμερα κατέχει, και δεσμεύεται ότι θα διατηρήσει το παρόν ποσοστό του για έξι (6) μήνες μετά από την έναρξη διαπραγμάτευσης των νέων μετοχών.

#### **4.4 ΠΛΗΡΟΦΟΡΙΕΣ ΣΧΕΤΙΚΑ ΜΕ ΤΙΣ ΜΕΤΟΧΕΣ ΤΗΣ ΕΤΑΙΡΙΑΣ**

Το πρόσωπο που είναι επιφορτισμένο με την τήρηση των αρχείων των μετοχών είναι η κα. Αικατερίνη Ψηφή, Κρέοντος 25, Τ.Κ. 104 42, Σεπόλια Αττικής, τηλ. 210 - 5193900.

Ο κωδικός ISIN (International Security Identification Number) των κοινών μετοχών του Ομίλου INTEAL είναι GRS148003015 και των προνομιούχων GRS148004013 .

Αρμόδιος φορέας για την τήρηση του σχετικού αρχείου των άυλων μετοχών είναι τα Ελληνικά Χρηματιστήρια Α.Ε Συμμετοχών., Λ. Αθηνών 108-110, Αθήνα.

Οι κοινές και προνομιούχες μετοχές του Ομίλου INTEAL είναι άυλες, ονομαστικές, ίσες και αδιαίρετες και εκπεφρασμένες σε ευρώ.

Δικαίωμα ψήφου παρέχουν αποκλειστικά οι κοινές μετοχές. Οι προνομιούχες μετοχές δεν παρέχουν δικαίωμα ψήφου στις Γενικές Συνελεύσεις των μετόχων και οι κάτοχοί τους δικαιούνται να ψηφίζουν μόνο σε ιδιαίτερες συνελεύσεις βάσει του άρθρου 13 παρ. 12 του Κ.Ν.2190/1920, εφόσον πρόκειται να ληφθεί

απόφαση που τους επηρεάζει.

Οι κοινές και προνομιούχες μετοχές του Ομίλου INTEAL είναι εισηγμένες στο Χρηματιστήριο Αθηνών και βρίσκονται σε καθεστώς επιτήρησης. Αρμόδιος φορέας για την τήρηση του σχετικού αρχείου των άυλων μετοχών είναι τα Ελληνικά Χρηματιστήρια Α.Ε Συμμετοχών.

Οι μετοχές διαπραγματεύονται σε ευρώ.

Μονάδα διαπραγμάτευσης στο Χ.Α. του συνόλου των μετοχών, κοινών και προνομιούχων, παλαιών και νέων, είναι το ένα (1) τεμάχιο.

Οι κοινές παλαιές και νέες, και οι προνομιούχες μετοχές του Εκδότη, εκδόθηκαν με βάση το Ν.2190/1920 και το καταστατικό της Εταιρίας.

Η Εταιρία δεν έχει συνάψει σύμβαση ειδικής διαπραγμάτευσης της μετοχής της και δεν θα υπάρξει σταθεροποίηση της τιμής της μετοχής.

Το Διοικητικό Συμβούλιο του Χ.Α. θα αποφασίσει σχετικά με το θέμα της ανεπαρκούς διασποράς των προνομιούχων μετοχών, μετά την κατάθεση του οριστικού ενημερωτικού δελτίου. Είναι πολύ πιθανό οι προνομιούχες μετοχές της Εταιρίας να υπαχθούν στην Κατηγορία Ειδικών Χρηματιστηριακών Χαρακτηριστικών ή να ζητηθεί η πώληση, η μη διαπραγμάτευση, ή ακόμη και πιθανή μετατροπή των προνομιούχων μετοχών σε κοινές, έτσι ώστε αν μην συντρέχει θέμα περιορισμένης διασποράς.

Επισημαίνεται ότι το περιεχόμενο του Καταστατικού της Εταιρίας δεν έχει ακόμη εναρμονισθεί με τον Κ.Ν. 2190/1920 ως ισχύει τροποποιηθείς εκ του Ν. 3604/2007 περί «Αναμόρφωσης-τροποποίησης νόμου 2190/1920 Περί Α.Ε. και άλλες διατάξεις», ως εκ τούτου, πολλές εκ των κάτωθι παρατιθέμενων καταστατικών προβλέψεων (παρ. 4.4.1.1 και 4.4.1.2 – 4.4.1.5) δεν έχουν λάβει υπόψη τις τροποποιήσεις που επέφερε ο ως άνω Νόμος. Σε κάθε περίπτωση σύμφωνα με τους ορισμούς του άρθρου 79 παρ. 10 του Ν. 3604/2007, η Εταιρία, ως οφείλει, θα προβεί δια του αρμοδίου οργάνου της στην εναρμόνιση του Καταστατικού της με τις διατάξεις του Κ.Ν.2190/1920 ως ισχύει τροποποιηθείς από το Ν. 3604/2007.Στις παραγράφους 4.4.1.1 και 4.4.1.2 – 4.4.1.5 κατωτέρω, παρατίθενται και οι διατάξεις του τροποποιηθέντος Κ.Ν. 2190/1920 ως ισχύει στο βαθμό που διαφέρουν από τις καταστατικές προβλέψεις.

#### 4.4.1 Δικαιώματα Κοινών & Προνομιούχων Μετόχων

Οι μετοχές της Εταιρίας είναι ονομαστικές και διακρίνονται σε κοινές και προνομιούχες. Κάθε μετοχή του Ομίλου INTEAL ενσωματώνει όλα τα δικαιώματα και τις υποχρεώσεις που καθορίζονται από το Νόμο και το Καταστατικό του Ομίλου INTEAL. Το Καταστατικό του Ομίλου INTEAL δεν περιέχει περιοριστικές διατάξεις πέραν αυτών που προβλέπονται από τη σχετική νομοθεσία. Η κατοχή του τίτλου της μετοχής συνεπάγεται αυτοδικαίως την αποδοχή από τον κύριο αυτής των όρων του καταστατικού του Ομίλου INTEAL και των νομίμων αποφάσεων των Γενικών Συνελεύσεων των μετόχων αυτού, έστω και αν δεν έλαβε μέρος σε αυτές ο ως άνω κύριος

Οι προνομιούχες μετοχές κατά τις διατάξεις του άρθρου 7 του Καταστατικού της Εταιρίας αλλά και σύμφωνα με τον Ν. 2396/96, όπως ισχύει, διακρίνονται σαφώς από τις κοινές άυλες μετοχές στο Σύστημα Αύλων Τίτλων και λόγω της καταχώρησής τους ανάλογα με το είδος τους στο αρχείο του ΚΑΑ και έχουν τα ακόλουθα προνόμια:

- i) Από τα κέρδη κάθε χρήσης διανέμεται, πρώτα στις προνομιούχες και μετά στις κοινές μετοχές, το πρώτο μέρος.
- ii) Δικαιούνται, ισότιμα με τις κοινές μετοχές, να εισπράττουν πρόσθετο μέρος που διανέμεται με οποιαδήποτε μορφή.
- iii) Κατά τη διάλυση ή εκκαθάριση της Εταιρίας, αποδίδεται προνομιακά στους κατόχους προνομιούχων μετοχών το μετοχικό κεφάλαιο που έχουν καταβάλει και παράλληλα οι κάτοχοι προνομιούχων μετοχών συμμετέχουν, ισότιμα με τους κατόχους κοινών μετοχών, στο προϊόν της εκκαθάρισης κατά το ποσό που αυτό υπερβαίνει το συνολικό μετοχικό κεφάλαιο της Εταιρίας.

Σύμφωνα με το άρθρο 3 παρ. 1 του Κ.Ν. 2190/1920, ως ισχύει: «Επιτρέπεται να ορίζεται με διατάξεις του καταστατικού προνόμιο υπέρ μετοχών. Το προνόμιο αυτό συνίσταται στη μερική ή ολική απόληψη, πριν από

τις κοινές μετοχές, του διανεμόμενου μερίσματος, σύμφωνα με τις ειδικότερες διατάξεις του καταστατικού, και στην προνομιακή απόδοση του καταβληθέντος από τους κατόχους των προνομιούχων μετοχών κεφαλαίου από το προϊόν της εκκαθάρισης της εταιρικής περιουσίας, συμπεριλαμβανομένης της συμμετοχής τούτων στα υπέρ το άρτιο ποσά, που είχαν τυχόν καταβληθεί. Ομοίως, επιτρέπεται να ορίζεται ότι σε περίπτωση μη διανομής μερίσματος σε μια ή περισσότερες χρήσεις, το προνόμιο υπέρ των μετοχών αφορά στην προνομιακή καταβολή μερισμάτων και για τις χρήσεις κατά τις οποίες δεν έγινε διανομή μερίσματος».

Η ευθύνη των μετόχων περιορίζεται στην ονομαστική αξία των μετοχών που κατέχουν. Τυχόν συγκύριοι της μετοχής ευθύνονται εξ αδιαιρέτου και εις ολόκληρον για την εκπλήρωση των υποχρεώσεων που απορρέουν από τη μετοχή. Οι μέτοχοι συμμετέχουν στη διοίκηση και τα κέρδη του Ομίλου σύμφωνα με το Νόμο και τις διατάξεις του Καταστατικού.

Οι δανειστές του Μετόχου ως και οι καθολικοί ή και οι ειδικοί διάδοχοι αυτού σε καμία περίπτωση δεν μπορούν να προκαλέσουν κατάσχεση ή σφράγιση οποιουδήποτε περιουσιακού στοιχείου ή των βιβλίων του Ομίλου INTEAL, ούτε να ζητήσουν τη διανομή ή θέση του σε εκκαθάριση, ούτε να αναμιχθούν με οποιοδήποτε τρόπο στη διοίκηση ή τη διαχείρισή του.

Κάθε μέτοχος οπουδήποτε και αν κατοικεί, θεωρείται, για τις σχέσεις του με την Εταιρία, ότι έχει μόνιμη κατοικία την έδρα του Ομίλου και υπόκειται στους ελληνικούς νόμους και στην αρμοδιότητα των ελληνικών δικαστηρίων.

#### 4.4.1.1 Δικαίωμα Μερίσματος

Σύμφωνα με το άρθρο 31 του Καταστατικού του Ομίλου INTEAL:

1. Από τα καθαρά κέρδη κάθε εταιρικής χρήσεως αφαιρείται ποσοστό τουλάχιστον πέντε τοις εκατό (5%) αυτών για το σχηματισμό τακτικού αποθεματικού, το οποίο χρησιμοποιείται αποκλειστικά προς εξίσωση, προ πάσης διανομής μερίσματος, του τυχόν χρεωστικού υπολοίπου του λογαριασμού κερδών και ζημιών. Η κράτηση παύει να είναι υποχρεωτική άμα το τακτικό αποθεματικό καλύψει ποσό ίσο προς το ένα τρίτο (1/3) του μετοχικού κεφαλαίου. Εάν το ποσό αυτού μειωθεί, επαναλαμβάνεται η κράτηση μέχρι το σχηματισμό του ίδιου ορίου.
2. Από το απομένον υπόλοιπο κερδών, διατίθεται ως πρώτο μέρισμα, ποσό ίσο προς έξι τοις εκατό (6%) του καταβληθέντος μετοχικού κεφαλαίου, εφαρμοζομένων των διατάξεων του άρθρου 3 του ΑΝ. 148/1967, όπως τροποποιήθηκε με το Ν. 2753/1999. Από το απομένον υπόλοιπο κερδών: α) είναι δυνατό να διατίθεται ποσό κατά την κρίση της Γενικής Συνέλευσης για αμοιβή των μελών του Διοικητικού Συμβουλίου και υπαλλήλων, για υπηρεσίες τους απορρέουσες από αυτές τις ιδιότητές τους, και μέχρι συνολικού ποσού που δεν υπερβαίνει το δέκα τοις εκατό (10%) των καθαρών κερδών της χρήσης, β) το υπόλοιπο που απομένει θα διατίθεται συνολικά ή μερικά, είτε για διανομή συμπληρωματικού μερίσματος στους μετόχους, είτε μεταφέρεται εις νέον.

Οι προνομιούχες μετοχές κατά τις διατάξεις του άρθρου 7 του Καταστατικού της Εταιρίας αλλά και σύμφωνα με τον Ν. 2396/96, όπως ισχύει, έχουν προνόμια σχετικά με την απόληψη μερίσματος όσον αφορά την απόληψη πριν από τις κοινές μετοχές του κατά το άρθρο 31 παρ. 2 του Καταστατικού πρώτου μερίσματος και την απόληψη πρόσθετου μερίσματος ισότιμου με τις κοινές μετοχές, το οποίο θα καταβληθεί με οποιαδήποτε μορφή.

Σημειώνεται ότι, σύμφωνα με το άρθρο 45 του Κ.Ν. 2190/1920, όπως ισχύει, το ελάχιστο μέρισμα που διατίθεται ετησίως στους μετόχους του Ομίλου INTEAL δεν μπορεί να είναι μικρότερο του 35% των προ φόρων κερδών της, αφαιρουμένων των εταιρικών βαρών, του τακτικού αποθεματικού, των συσσωρευμένων ζημιών και του αναλογούντος φόρου,.

Μετά την πρώτη εξαμηνία κάθε εταιρικού έτους η Εταιρία δύναται να διανείμει προσωρινό μέρισμα με απόφαση του Διοικητικού της Συμβουλίου εφόσον 20 τουλάχιστον ημέρες προηγουμένως έχει υποβάλει στην αρμόδια εποπτεύουσα Αρχή και έχει δημοσιεύσει σε μια από τις ημερήσιες εφημερίδες ευρύτατης κυκλοφορίας που εκδίδονται στην Αθήνα καθώς και στο τεύχος Α.Ε. & Ε.Π.Ε. της Εφημερίδας της Κυβερνήσεως σχετική λογιστική κατάσταση. Το προσωρινό μέρισμα δεν μπορεί να υπερβεί το 50% των καθαρών κερδών της λογιστικής κατάστασης.



Το ποσό, το οποίο διανέμεται στους μετόχους δεν μπορεί να υπερβαίνει το ποσό των αποτελεσμάτων της τελευταίας χρήσεως που έχει λήξει, προσαυξημένο με τα κέρδη τα προερχόμενα από προηγούμενες χρήσεις και τα αποθεματικά, των οποίων η διανομή επιτρέπεται και αποφασίσθηκε από τη Γενική Συνέλευση, και μειωμένο κατά το ποσό των ζημιών προηγούμενων χρήσεων και τα ποσά που επιβάλλεται να διατεθούν για το σχηματισμό αποθεματικών σύμφωνα με το νόμο και το Καταστατικό.

Το μέρος κάθε μετοχής καταβάλλεται στους μετόχους εντός 2 μηνών από την ημερομηνία της Τακτικής Γενικής Συνέλευσης που ενέκρινε τις ετήσιες οικονομικές καταστάσεις. Ο τόπος και ο τρόπος καταβολής αποφασίζεται από το Διοικητικό Συμβούλιο και ανακοινώνεται με δημοσιεύσεις στον τύπο.

Τα μερίσματα που δεν έχουν ζητηθεί για μια πενταετία από τότε που κατέστησαν απαιτητά παραγράφονται υπέρ του Δημοσίου.

#### 4.4.1.2 Δικαιώματα Ψήφου

Κάθε κοινή μετοχή παρέχει το δικαίωμα μιας ψήφου. Συγκύριοι μετοχής για να έχουν δικαίωμα ψήφου, πρέπει να υποδείξουν στην Εταιρία εγγράφως ένα κοινό εκπρόσωπο για τη μετοχή αυτή, ο οποίος θα τους εκπροσωπήσει στη Γενική Συνέλευση, μέχρι δε τον καθορισμό αυτόν αναστέλλεται η άσκηση των δικαιωμάτων τους.

Οι μέτοχοι ασκούν τα δικαιώματα τους σε σχέση με τη Διοίκηση του Ομίλου μόνο μέσω των Γενικών Συνελεύσεων, έξω δε από αυτή, μόνο στις περιπτώσεις που ορίζει ο Νόμος.

Κάθε μέτοχος δικαιούται να μετέχει στη Γενική Συνέλευση των μετόχων του Ομίλου είτε αυτοπροσώπως είτε μέσω πληρεξουσίου. Σε ότι αφορά τη διαδικασία κατάθεσης των μετοχών, προκειμένου να συμμετέχει ο μέτοχος στις Γενικές Συνελεύσεις των μετόχων του Ομίλου, θα εφαρμόζονται τα προβλεπόμενα στον Κανονισμό Λειτουργίας και εκκαθάρισης του Συστήματος Άυλων Τίτλων του Κεντρικού Αποθετηρίου Αξιών, όπως αυτός εκάστοτε ισχύει.

Μέτοχοι που δεν συμμορφώνονται με τα παραπάνω θα μετέχουν στη Γενική Συνέλευση μόνο με την άδειά της.

Εξάλλου, σύμφωνα με το άρθρο 28 παρ. 6 του Κ.Ν. 2190/1920 ως ισχύει τροποποιηθείς από το Ν. 3604/2007: «Προκειμένου περί εταιριών που δεν έχουν μετοχές εισηγμένες σε χρηματιστήριο είναι δυνατή η διεξαγωγή γενικής συνέλευσης μέσω τηλεδιάσκεψης, εφόσον τούτο προβλέπεται από το καταστατικό. Με απόφαση του Υπουργού Ανάπτυξης μπορούν να ορισθούν ελάχιστες τεχνικές προδιαγραφές ασφάλειας, προκειμένου να θεωρείται η συνέλευση έγκυρη, καθώς και οι προϋποθέσεις εφαρμογής της διάταξης αυτής και σε εταιρείες, οι μετοχές των οποίων είναι εισηγμένες σε χρηματιστήριο. Προκειμένου για εταιρείες με μετοχές εισηγμένες σε χρηματιστήριο η απόφαση αυτή εκδίδεται ύστερα από γνώμη της Επιτροπής Κεφαλαιαγοράς». Σύμφωνα δε με την παράγραφο 7 του άρθρου 28 του Κ.Ν. 2190/1920 ως ισχύει «Το καταστατικό μπορεί να προβλέπει τη δυνατότητα εξ αποστάσεως συμμετοχής στην ψηφοφορία κατά τη γενική συνέλευση των μετόχων με την εκ των προτέρων αποστολή στους μετόχους των θεμάτων της ημερήσιας διάταξης της γενικής συνέλευσης και σχετικών ψηφοδελτίων με τα θέματα αυτά. Τα θέματα και τα ψηφοδέλτια μπορεί να διατίθενται και η συμπλήρωσή τους να γίνεται και ηλεκτρονικά μέσω του διαδικτύου. Οι μέτοχοι που ψηφίζουν με τον τρόπο αυτόν υπολογίζονται για το σχηματισμό της απαρτίας και της πλειοψηφίας, εφόσον τα σχετικά ψηφοδέλτια έχουν παραληφθεί από την εταιρεία δύο (2) τουλάχιστον πλήρεις ημέρες πριν από την ημέρα της γενικής συνέλευσης. Με απόφαση του Υπουργού Ανάπτυξης μπορεί να ορίζονται οι προϋποθέσεις ενημέρωσης των μετόχων και διασφάλισης της προέλευσης της ψήφου, η διαδικασία για την εξ αποστάσεως συμμετοχή στη γενική συνέλευση, καθώς και η τύχη των ψήφων που έχουν σταλεί σε περίπτωση ματαίωσης ή αναβολής της συνέλευσης. Προκειμένου περί εταιριών με μετοχές εισηγμένες σε χρηματιστήριο η απόφαση αυτή εκδίδεται ύστερα από γνώμη της Επιτροπής Κεφαλαιαγοράς».

Όσον αφορά τις προνομιούχες μετοχές, αυτές δεν παρέχουν δικαίωμα ψήφου στις Γενικές Συνελεύσεις των μετόχων και οι μέτοχοι που τις κατέχουν δικαιούνται να ψηφίζουν μόνο σε ιδιαίτερες συνελεύσεις βάσει του άρθρου 13 παρ. 8 του Κ.Ν.2190/1920, εφόσον πρόκειται να ληφθεί απόφαση που τους επηρεάζει.

Σύμφωνα με το άρθρο 13 παρ. 12 εδ α΄ του Κ.Ν. 2190/1920 ως ισχύει τροποποιηθείς από το Ν. 3604/2007: «Αν υπάρχουν περισσότερες κατηγορίες μετοχών, κάθε απόφαση της γενικής συνέλευσης που αφορά στην

αύξηση του κεφαλαίου, καθώς και η απόφαση που προβλέπεται στην ανωτέρω παράγραφο 1 σχετικά με την παροχή εξουσίας στο διοικητικό συμβούλιο για την αύξηση του μετοχικού κεφαλαίου, υπόκειται στην έγκριση της κατηγορίας ή των κατηγοριών μετοχών, των οποίων τα δικαιώματα θίγονται από τις αποφάσεις αυτές».

Οι κύριοι μέτοχοι του Ομίλου INTEAL δεν κατέχουν διαφορετικά δικαιώματα ψήφου σύμφωνα με το Π.Δ. 51/1992 και το Ν. 3556/2007, παρά μόνο στο βαθμό που είναι κάτοχοι κοινών μετοχών με δικαίωμα ψήφου ή/και προνομιούχων χωρίς δικαίωμα ψήφου.

#### 4.4.1.3 Δικαιώματα Προτίμησης

Σε κάθε περίπτωση αύξησεως του μετοχικού κεφαλαίου ή εκδόσεως ομολογιών μετατρέψιμων σε μετοχές, οι μέτοχοι του Ομίλου κατά το χρόνο της αυξήσεως του κεφαλαίου ή της εκδόσεως του ομολογιακού δανείου δικαιούνται να καλύψουν κατά προτίμηση τις νέες μετοχές ή ομολογίες ανάλογα με τη συμμετοχή τους στο υφιστάμενο μετοχικό κεφάλαιο μέσα σε προθεσμία η οποία τάσσεται από το όργανο του Ομίλου που αποφάσισε την αύξηση του κεφαλαίου ή την έκδοση των ομολογιών, όπως ορίζεται στο άρθρο 13, παράγραφος 5 του Κ.Ν. 2190/1920.

Η παράγραφος 7 του άρθρου 13 του Κ.Ν. 2190/1920 ως ισχύει μετά την τροποποίησή του από το Ν. 3604/2007 προβλέπει ότι: «Σε κάθε περίπτωση αύξησης του μετοχικού κεφαλαίου, που δεν γίνεται με εισφορά σε είδος ή έκδοση ομολογιών με δικαίωμα μετατροπής τους σε μετοχές, παρέχεται δικαίωμα προτίμησης σε ολόκληρο το νέο κεφάλαιο ή το ομολογιακό δάνειο, υπέρ των μετόχων κατά το χρόνο της έκδοσης, ανάλογα με τη συμμετοχή τους στο υφιστάμενο μετοχικό κεφάλαιο. Το καταστατικό μπορεί να επεκτείνει το δικαίωμα προτίμησης και σε περιπτώσεις αύξησης με εισφορές σε είδος ή έκδοση ομολογιών με δικαίωμα μετατροπής τους σε μετοχές. Το καταστατικό μπορεί επίσης να προβλέπει ότι αν η εταιρεία έχει ήδη εκδώσει μετοχές περισσότερων κατηγοριών, στις οποίες τα δικαιώματα ψήφου ή συμμετοχής στα κέρδη ή τη διανομή του προϊόντος της εκκαθάρισης είναι διαφορετικά μεταξύ τους, είναι δυνατή η αύξηση του κεφαλαίου με μετοχές μιας μόνο από τις κατηγορίες αυτές. Στην περίπτωση αυτή, το δικαίωμα προτίμησης παρέχεται στους μετόχους των άλλων κατηγοριών μόνο μετά τη μη άσκηση του δικαιώματος από τους μετόχους της κατηγορίας στην οποία ανήκουν οι νέες μετοχές».

Το δικαίωμα προτίμησης των μετόχων μπορεί να περιορισθεί ή να καταργηθεί με απόφαση της Γενικής Συνέλευσης, υπό τις προϋποθέσεις που ορίζονται από τις διατάξεις του άρθρου 13 παρ. 6 και 7 του Κ.Ν. 2190/1920 και το άρθρο 6 παρ. 4 του Καταστατικού του Ομίλου.

Ήδη, η παράγραφος 10 του άρθρου 13 του τροποποιηθέντος Κ.Ν. 2190/1920 ως ισχύει προβλέπουν ότι: «Με απόφαση της γενικής συνέλευσης που λαμβάνεται σύμφωνα με τις διατάξεις των παραγράφων 3 και 4 του άρθρου 29 και της παραγράφου 2 του άρθρου 31, μπορεί να περιορισθεί ή να καταργηθεί το δικαίωμα προτίμησης της παραγράφου 7. Για να ληφθεί η απόφαση αυτή, το διοικητικό συμβούλιο υποχρεούται να υποβάλει στη γενική συνέλευση γραπτή έκθεση στην οποία αναφέρονται οι λόγοι που επιβάλλουν τον περιορισμό ή την κατάργηση του δικαιώματος προτίμησης και στην οποία δικαιολογείται η τιμή που προτείνεται για την έκδοση των νέων μετοχών. Η απόφαση της γενικής συνέλευσης υποβάλλεται στις διατυπώσεις δημοσιότητας του άρθρου 7β. Δεν υπάρχει αποκλεισμός από το δικαίωμα προτίμησης κατά την έννοια της παρούσας παραγράφου, όταν οι μετοχές αναλαμβάνονται από πιστωτικά ιδρύματα ή επιχειρήσεις παροχής επενδυτικών υπηρεσιών, που έχουν δικαίωμα να δέχονται τίτλους προς φύλαξη, για να προσφερθούν στους μετόχους σύμφωνα με την παράγραφο 7. Επίσης, δεν υπάρχει αποκλεισμός από το δικαίωμα προτίμησης, όταν η αύξηση κεφαλαίου έχει σκοπό τη συμμετοχή του προσωπικού στο κεφάλαιο της εταιρείας σύμφωνα με το π.δ. 30/1988 (ΦΕΚ 13 Α')», ενώ σύμφωνα με την παράγραφο 11 του ως άνω άρθρου: «Το κεφάλαιο μπορεί να αυξηθεί, εν μέρει, με εισφορές σε μετρητά και, εν μέρει, με εισφορές σε είδος. Στην περίπτωση αυτή, πρόβλεψη του οργάνου που αποφασίζει την αύξηση, κατά την οποία οι μέτοχοι που εισφέρουν είδος δεν συμμετέχουν και στην αύξηση με εισφορές σε μετρητά, δεν συνιστά αποκλεισμό του δικαιώματος προτίμησης, αν η αναλογία της αξίας των εισφορών σε είδος, σε σχέση με τη συνολική αύξηση είναι τουλάχιστον ίδια με την αναλογία της συμμετοχής στο μετοχικό κεφάλαιο των μετόχων που προβαίνουν στις εισφορές αυτές. Σε περίπτωση αύξησης μετοχικού κεφαλαίου με εισφορές εν μέρει σε μετρητά και εν μέρει σε είδος, η αξία των εισφορών σε είδος πρέπει να έχει αποτιμηθεί σύμφωνα με τα άρθρα 9 και 9α πριν από τη λήψη της σχετικής απόφασης».

#### 4.4.1.4 Δικαίωμα στο Προϊόν της Εκκαθάρισης

Σε περίπτωση λύσεως του Ομίλου INTEAL, πλην πτωχεύσεως, η Γενική Συνέλευση ρυθμίζει τον τρόπο της εκκαθαρίσεως και διορίζει δύο (2) εκκαθαριστές καθορίζοντας και την αμοιβή τους.

Ο διορισμός των εκκαθαριστών συνεπάγεται αυτοδικαίως την παύση των εξουσιών του Διοικητικού Συμβουλίου. Οι διατάξεις για το Διοικητικό Συμβούλιο εφαρμόζονται αναλόγως και όσον αφορά τους εκκαθαριστές.

Κατά τη διάρκεια της εκκαθαρίσεως η Γενική Συνέλευση διατηρεί όλα τα δικαιώματά της. Οι εκκαθαριστές την συγκαλούν, σύμφωνα με τις διατάξεις του νόμου και κάθε φορά που το κρίνουν αναγκαίο.

Οι εκκαθαριστές πρέπει να περατώσουν, χωρίς καθυστέρηση, τις εκκρεμείς υποθέσεις του Ομίλου, να μετατρέψουν σε χρήμα την εταιρική περιουσία, να εξοφλήσουν τα χρέη της και να εισπράξουν τις απαιτήσεις αυτής. Μπορούν δε να ενεργήσουν και νέες πράξεις, εφόσον με αυτές εξυπηρετούνται η εκκαθάριση και το συμφέρον του Ομίλου. Ειδικότερα, διεξάγουν την εκκαθάριση σύμφωνα με τους κανόνες του νόμου, όπως ειδικότερα καθορίζεται στις διατάξεις των παραγρ. 4 και 5 του άρθρου 49 του Κ.Ν. 2190/1920, όπως ισχύει.

Με το Ν. 3604/2007 προστέθηκε παράγραφος 4α στο άρθρο 49 του Κ.Ν. 2190/1920, σύμφωνα με την οποία: «Οι εκκαθαριστές μπορούν με αίτηση τους, που υποβάλλεται στο μονομελές πρωτοδικείο της έδρας της εταιρείας και εκδικάζεται με τη διαδικασία της εκούσιας δικαιοδοσίας, να ζητήσουν τη διενέργεια της εκκαθάρισης σύμφωνα με τις αναλόγως εφαρμοζόμενες διατάξεις που διέπουν τη δικαστική εκκαθάριση κληρονομίας (άρθρα 1913 επ. ΑΚ). Στην περίπτωση αυτή είναι δυνατή η αναγκαστική εκτέλεση κατά της εταιρείας στο στάδιο της εκκαθάρισης», καθώς και παράγραφος 4β, η οποία προβλέπει ότι «Οι μέτοχοι της λυθείσας εταιρείας υποχρεούνται να καταβάλουν το κεφάλαιο που ανέλαβαν και δεν έχουν ακόμη καταβάλει, στην έκταση που αυτό είναι αναγκαίο για την εκπλήρωση των σκοπών της εκκαθάρισης».

Μετά το πέρας της εκκαθάρισης, οι εκκαθαριστές καταρτίζουν τις τελικές οικονομικές καταστάσεις τις οποίες δημοσιεύουν στο τεύχος Ανωτύμων Εταιρειών και Εταιρειών Περιορισμένης Ευθύνης της Εφημερίδας της Κυβερνήσεως, αποδίδουν τις εισφορές των μετόχων και διανέμουν το υπόλοιπο προϊόν της εκκαθάρισης της εταιρικής περιουσίας στους μετόχους κατά το λόγο της συμμετοχής τους στο καταβεβλημένο μετοχικό κεφάλαιο.

Σύμφωνα με το άρθρο 49 παρ. 5 εδ. γ' του Κ.Ν. 2190/1920, ως ισχύει τροποποιηθείς από το Ν. 3604/2007: «Μετά το πέρας της εκκαθάρισης, οι εκκαθαριστές καταρτίζουν τις τελικές οικονομικές καταστάσεις, τις οποίες δημοσιεύουν όπως προβλέπεται στο άρθρο 43β παράγραφος 5, αποδίδουν τις εισφορές των μετόχων, καθώς και τα υπέρ το άρτιο ποσά, που είχαν τυχόν καταβληθεί, και διανέμουν το υπόλοιπο προϊόν της εκκαθάρισης της εταιρικής περιουσίας στους μετόχους, κατά το λόγο της συμμετοχής τους στο καταβεβλημένο μετοχικό κεφάλαιο».

Οι προνομιούχες μετοχές κατά τις διατάξεις του άρθρου 7 του Καταστατικού της Εταιρίας αλλά και σύμφωνα με τον Ν. 2396/96, όπως ισχύει, έχουν το ακόλουθο προνόμιο:

Κατά τη διάλυση ή εκκαθάριση της Εταιρίας, αποδίδεται προνομιακά στους κατόχους προνομιούχων μετοχών το μετοχικό κεφάλαιο που έχουν καταβάλει και παράλληλα οι κάτοχοι προνομιούχων μετοχών συμμετέχουν, ισότιμα με τους κατόχους κοινών μετοχών, στο προϊόν της εκκαθάρισης κατά το ποσό που αυτό υπερβαίνει το συνολικό μετοχικό κεφάλαιο της Εταιρίας.

Σύμφωνα με το άρθρο 3 παρ. 1 του Κ.Ν. 2190/1920, ως ισχύει: «Επιτρέπεται να ορίζεται με διατάξεις του καταστατικού προνόμιο υπέρ μετοχών. Το προνόμιο αυτό συνίσταται στη μερική ή ολική απόληψη, πριν από τις κοινές μετοχές, του διανεμόμενου μερίσματος, σύμφωνα με τις ειδικότερες διατάξεις του καταστατικού, και στην προνομιακή απόδοση του καταβληθέντος από τους κατόχους των προνομιούχων μετοχών κεφαλαίου από το προϊόν της εκκαθάρισης της εταιρικής περιουσίας, συμπεριλαμβανομένης της συμμετοχής τούτων στα υπέρ το άρτιο ποσά, που είχαν τυχόν καταβληθεί. Ομοίως, επιτρέπεται να ορίζεται ότι σε περίπτωση μη διανομής μερίσματος σε μια ή περισσότερες χρήσεις, το προνόμιο υπέρ των μετοχών αφορά στην προνομιακή καταβολή μερισμάτων και για τις χρήσεις κατά τις οποίες δεν έγινε διανομή μερίσματος».

#### 4.4.1.5 Δικαιώματα Μειοψηφίας

Μέτοχοι που εκπροσωπούν το 5% του καταβεβλημένου Μετοχικού Κεφαλαίου, μεταξύ άλλων:

- Έχουν δικαίωμα να ζητήσουν από το Πρωτοδικείο της έδρας του Ομίλου, τον έλεγχο του Ομίλου σύμφωνα με τα άρθρα 40, 40ε του Ν. 2190/1920 και το άρθρο 24 του Καταστατικού του Ομίλου.
- Μπορούν να ζητήσουν τη σύγκληση Έκτακτης Γενικής Συνέλευσης των μετόχων. Το Διοικητικό Συμβούλιο υποχρεούται να συγκαλέσει την Έκτακτη Γενική Συνέλευση εντός τριάντα (30) ημερών από την κατάθεση της αίτησης στον Πρόεδρο του Διοικητικού Συμβουλίου. Στην αίτηση, οι αιτούντες μέτοχοι οφείλουν να αναφέρουν τα θέματα για τα οποία καλείται να συζητήσει ή/και αποφασίσει η Έκτακτη Γενική Συνέλευση.
- Μπορούν να ζητήσουν την αναβολή λήψης απόφασης από Τακτική ή Έκτακτη Γενική Συνέλευση για μία φορά και να οριστεί νέα Γενική Συνέλευση εντός 30 ημερών από την ημερομηνία αναβολής.
- Μπορούν με αίτησή τους 5 ημέρες πριν από την Τακτική Γενική Συνέλευση να ζητήσουν από το Δ.Σ. να α) ανακοινώσει στη Γ.Σ. τα ποσά που καταβλήθηκαν κατά την τελευταία διετία στα μέλη του Δ.Σ. ή τα διευθυντικά στελέχη και β) να παρέχει τις αιτούμενες πληροφορίες προκειμένου να εκτιμηθούν τα θέματα της ημερήσιας διάταξης.
- Κάθε μέτοχος μπορεί να ζητήσει, δέκα (10) ημέρες πριν από την Τακτική Γενική Συνέλευση, τις ετήσιες οικονομικές καταστάσεις, τις σχετικές εκθέσεις του Διοικητικού Συμβουλίου και των Ελεγκτών του Ομίλου καθώς και το Ετήσιο Δελτίο.

Σημειώνεται ότι ο Κ.Ν. 2190/1920 ως ισχύει μείωσε τα ποσοστά για την άσκηση ορισμένων δικαιωμάτων μειοψηφίας, ενώ το δικαίωμα πληροφοριών για την εκτίμηση των θεμάτων της ημερήσιας διάταξης που ανήκει στο 1/20 του κεφαλαίου έγινε ατομικό και ανήκει πλέον σε κάθε μέτοχο (άρθρο 39 παρ. 4 εδ α Κ.Ν. 2190/1920). Εξάλλου, μέτοχοι που εκπροσωπούν ποσοστό 2/100 του καταβεβλημένου μετοχικού κεφαλαίου μπορούν να ζητήσουν την ακύρωση απόφασης Γενικής Συνέλευσης (άρθρο 35α Κ.Ν. 2190/1920), ενώ δικαιώματα μειοψηφίας προβλέπουν μεταξύ άλλων και τα άρθρα 48, 48α του Κ.Ν. 2190/1920 ως ισχύει (σύμφωνα με τα οποία η μειοψηφία δύναται υπό προϋποθέσεις να ζητήσει τη λύση της εταιρίας), και τα νέα άρθρα 49α, 49β (σύμφωνα με τα οποία η μειοψηφία δύναται να ζητήσει την εξαγορά των μετόχων της σε ορισμένες περιπτώσεις από τον πλειοψηφούντα μέτοχο ή την εταιρία). Επισημαίνεται ότι το άρθρο 40ε του Κ.Ν. 2190/1920 καταργήθηκε με το Ν. 3604/2007.

#### 4.4.2 Διαπραγματευσιμότητα των Μετοχών

Οι μετοχές της Εταιρίας είναι ελεύθερα διαπραγματεύσιμες. Δεν υπάρχει περιορισμός ή απαγόρευση στο ελεύθερο μεταβιβάσιμο των μετοχών της Εταιρίας.

Μονάδα διαπραγμάτευσης είναι το ένα (1) τεμάχιο.

#### 4.4.3 Προτάσεις Εξαγοράς

Δεν υπάρχουν δεσμευτικές προσφορές εξαγοράς ή/ και κανόνες υποχρεωτικής εκχώρησης και υποχρεωτικής εξαγοράς των κινητών αξιών.

Δεν υφίστανται δημόσιες προτάσεις τρίτων για την εξαγορά του μετοχικού κεφαλαίου του εκδότη κατά την τελευταία και τρέχουσα χρήση.

#### 4.4.4 Φορολογία Μερισμάτων

##### **Εταιρικά Κέρδη**

Σύμφωνα με την ισχύουσα νομοθεσία (Ν. 3296/2004, ως ισχύει), τα φορολογητέα κέρδη των ανωνύμων εταιριών υπόκεινται σε φόρο εισοδήματος πριν από οποιαδήποτε διανομή, με φορολογικό συντελεστή 32% για τα κέρδη της χρήσης 2005, 29% για αυτά της χρήσης 2006, και 25% για αυτά της χρήσης 2007 καθώς και τις επόμενες αυτής χρήσεις.

Έτσι τα μερίσματα διανέμονται από τα ήδη φορολογηθέντα στο νομικό πρόσωπο κέρδη και επομένως ο μέτοχος δεν έχει καμία φορολογική υποχρέωση στην Ελλάδα επί του ποσού των μερισμάτων που εισπράττει.

Ως χρόνος απόκτησης του εισοδήματος από τα μερίσματα λογίζεται η ημερομηνία έγκρισης των Οικονομικών

Καταστάσεων από τη Γενική Συνέλευση των μετόχων της Εταιρίας.

Σημειώνεται ότι σύμφωνα με τις διατάξεις του νόμου, από τα κέρδη του πραγματοποιούν σε κάθε χρήση οι θυγατρικές εταιρίες και διανέμονται μερίσματα, το μέρος των μερισμάτων που αντιστοιχεί στη μητρική Εταιρία καταβάλλεται κατά την επόμενη χρήση (εκτός αν δοθεί προμέρισμα) και συνεπώς περιέχεται στα κέρδη της μητρικής εταιρίας της επόμενης χρήσης. Τα δε μερίσματα από τα κέρδη της μητρικής εταιρίας που σχηματίζονται κατά ένα μέρος από τα διανεμόμενα κέρδη των εταιριών, στις οποίες συμμετέχει, εφόσον διανεμηθούν, καταβάλλονται στην επόμενη από τη λήψη τους χρήση.

#### Λοιπές Φορολογικές Κρατήσεις

Σύμφωνα με την ισχύουσα ελληνική νομοθεσία, δεν υπάρχει υποχρέωση φορολογικών κρατήσεων στην πηγή οποιονδήποτε εισοδημάτων απορρέουν από τις μετοχές.

#### 4.4.5 Διασπορά (Dilution)

Η μετοχική σύνθεση του Ομίλου INTEAL σύμφωνα με το μετοχολόγιο της 29-05-2008 τόσο για τις κοινές όσο και για τις προνομιούχες μετοχές παρουσιάζεται στους παρακάτω πίνακες.

#### Αριθμός Κοινών Μετοχών και Δικαιωμάτων Ψήφου

Μετοχική Σύνθεση - Κοινές Μετοχές			
ΜΕΤΟΧΟΣ	ΑΡΙΘΜΟΣ ΚΟΙΝΩΝ ΜΕΤΟΧΩΝ	ΔΙΚΑΙΩΜΑΤΑ ΨΗΦΟΥ	(%)
THRUSH INVESTMETNS HOLDING LTD	856.552	856.552	35,1%
TINOLA SERVICES S.A	280.000	280.000	11,5%
ALPHA ΤΡΑΠΕΖΑ	172.360	172.360	7,1%
CITIBANK INTERNATIONAL PLC	140.000	140.000	5,7%
EFG EUROBANK	100.271	100.271	4,1%
Λοιποί Επενδυτές	894.412	894.412	36,6%
<b>Σύνολο Κοινών Μετοχών</b>	<b>2.443.595</b>	<b>2.443.595</b>	<b>100,0%</b>

Πηγή: Όμιλος INTEAL

Σημείωση : Δικαιώματα ψήφου βάσει ν. 3556/2007

#### Αριθμός Προνομιούχων Μετοχών και Δικαιωμάτων Ψήφου

Μετοχική Σύνθεση - Προνομιούχες Μετοχές			
ΜΕΤΟΧΟΣ	ΑΡΙΘΜΟΣ ΠΡΟΝΟΜΙΟΥΧΩΝ ΜΕΤΟΧΩΝ	ΔΙΚΑΙΩΜΑΤΑ ΨΗΦΟΥ	(%)
THRUSH INVESTMETNS HOLDING LTD	268.063	0	97,1%
ΛΥΡΙΝΤΖΑΚΗΣ ΣΤΑΥΡΟΣ	2.230	0	0,8%
Λοιποί Επενδυτές	5.707	0	2,1%
<b>Σύνολο Προνομιούχων Μετοχών</b>	<b>276.000</b>	<b>0</b>	<b>100,0%</b>

Πηγή: Όμιλος INTEAL

(1) Οι προνομιούχες μετοχές δεν παρέχουν δικαίωμα ψήφου στις Γενικές Συνελεύσεις των μετόχων και οι κάτοχοι αυτών δικαιούνται να ψηφίζουν μόνο σε ιδιαίτερες συνελεύσεις βάσει του άρθρου 13 παρ. 12 του Κ.Ν.2190/1920, εφόσον πρόκειται να ληφθεί απόφαση που θίγει τα δικαιώματά τους.

#### 4.5 ΠΡΟΟΡΙΣΜΟΣ ΝΕΩΝ ΚΕΦΑΛΑΙΩΝ

-Σκοπός της αύξησης μετοχικού κεφαλαίου που αποφάσισε η από 10.12.2007 (Α' Επαναληπτική) Έκτακτη Γενική Συνέλευση των μετόχων της Εταιρίας είναι:

- ✓ να μειωθεί η εξάρτηση της Εταιρίας ως προς την χρηματοδότηση από προμηθευτές
- ✓ να υπάρξει δυνατότητα για περαιτέρω ανάπτυξη των πωλήσεων που απαιτούν κεφάλαιο κίνησης, έκδοση εγγυητικών επιστολών κλπ.
- ✓ να μειωθεί ο υφιστάμενος επιχειρηματικός κίνδυνος και να βελτιωθούν οι προοπτικές της Εταιρίας.

Η διάθεση των αντληθέντων κεφαλαίων αναμένεται να ολοκληρωθεί το αργότερο εντός του 2009 από την Εταιρεία και τις θυγατρικές της μέσω αύξησης των μετοχικών τους κεφαλαίων..

Πιο αναλυτικά, τα χρήματα που θα αντληθούν αφαιρουμένων των εξόδων έκδοσης, θα διατεθούν ως εξής:

1. Περίπου € 1.500.000 θα διατεθούν για την αποπληρωμή του δανείου προς την Citibank (η οποία αναμένεται να έχει πραγματοποιηθεί εντός 9 μηνών από την ολοκλήρωση της παρούσας αύξησης κεφαλαίου) μέσω αύξησης του μετοχικού κεφαλαίου της θυγατρικής του Ομίλου εταιρίας, Ηλεκτρονική, η οποία έχει συνάψει τη σύμβαση δανείου με την Τράπεζα CITIBANK.
2. Το σύνολο των υπολοίπων κεφαλαίων που θα αντληθούν θα χρησιμοποιηθούν για την κάλυψη των αναγκών σε κεφάλαιο κίνησης και πιο συγκεκριμένα για την αύξηση των ορίων πιστώσεων προς τους πελάτες, την αύξηση των αποθεμάτων, την μείωση των υποχρεώσεων προς προμηθευτές κτλ., και την αποπληρωμή δανείων που θα έχουν χρησιμοποιηθεί για κάλυψη κεφαλαίου κίνησης μέχρι την ολοκλήρωση της αύξησης. Τα ποσά αυτά θα διατεθούν στις θυγατρικές εταιρείες του Ομίλου Ιντεάλ μέσω αυξήσεων του μετοχικού τους κεφαλαίων, και ανάλογα με τις ανάγκες τους, άμεσα και πάντως όχι αργότερα από την 31/12/2009.

Παραθέτουμε πίνακα με την εκτιμώμενη κατανομή των κεφαλαίων αυτών στην Εταιρία και τις θυγατρικές της :

Εταιρία	2008	2009	ΣΥΝΟΛΟ
ΟΜΙΛΟΣ ΙΝΤΕΑΛ ΑΒΕΕΔΕΣ		1	1
ΙΝΤΕΑΛ ΗΛΕΚΤΡΟΝΙΚΗ ΑΒΕΕ <sup>(1)</sup>	3	3,6	6,6
ΑΝΤΑΚΟΜ Α.Ε	1	3	4
ΜΥ ΜΥΛΤΙΣΗΟΡ ΑΒΕΕ		1	1
ΙΝΤΕΑΛ ΣΥΣΤΗΜΑΤΑ ΑΕΒΕ	1	1,7	2,7
ΔΑΠΑΝΕΣ ΕΚΔΟΣΗΣ	0,3		0,3
<b>ΣΥΝΟΛΟ σε εκατ. €</b>	<b>5,3</b>	<b>10,3</b>	<b>15,6</b>

Σημείωση : (1) Εκ των οποίων ποσό περίπου € 1,5 εκ αφορά την αποπληρωμή του δανείου προς την Citibank.

Σε περίπτωση μερικής κάλυψης της αύξησης μετοχικού κεφαλαίου, προτεραιότητα θα δοθεί στην αποπληρωμή του δανείου που έχει χορηγήσει η Τράπεζα Citibank, ενώ η Εταιρία θα διαθέσει τα υπόλοιπα κεφάλαια, αναλόγως του ύψους τους, στις θυγατρικές Ιντεάλ Ηλεκτρονική και ADACOM, ή σε μία εξ αυτών.

Η Διοίκηση της Εταιρείας δεσμεύεται να ενημερώνει ανά εξάμηνο, τη Διοίκηση του Χρηματιστηρίου Αθηνών και της Επιτροπής Κεφαλαιαγοράς σύμφωνα με το άρθρο 275 του κανονισμού του Χ. Α. και τις αποφάσεις 33/24.11.2005 του Δ. .Σ. του Χ. Α. καθώς και τις αποφάσεις 6/448/11.10.2007, 7/448/11.10.2007 και 2/396/31.8.2006 του Δ.Σ. της Επιτροπής Κεφαλαιαγοράς σχετικά με την χρήση των αντληθέντων κεφαλαίων μέσω σχετικής έκθεσης που περιλαμβάνεται στις εξαμηνιαίες και στις ετήσιες οικονομικές καταστάσεις της Εταιρίας.

Μετά το πέρας της Δημόσιας Προσφοράς και πριν την έναρξη της διαπραγμάτευσης των μετοχών, η Εταιρία δεσμεύεται να ενημερώσει το επενδυτικό κοινό, την Επιτροπή Κεφαλαιαγοράς και το Χρηματιστήριο Αθηνών σχετικά με την οριστική διαμόρφωση του προορισμού των κεφαλαίων με βάση τα πραγματοποιηθέντα έσοδα της έκδοσης. Η ενημέρωση αυτή θα δημοσιευθεί στον ημερήσιο τύπο το αργότερο με την ανακοίνωση έναρξης διαπραγμάτευσης των μετοχών.

Επιπλέον, η Διοίκηση της Εταιρίας δεσμεύεται ότι για οποιαδήποτε τροποποίηση του προορισμού των αντληθέντων κεφαλαίων, καθώς και για κάθε επιπρόσθετη σχετική πληροφορία θα τηρήσει τη νομοθεσία περί Εταιρικής Διακυβέρνησης (αρ. 9 του Ν. 3016/17.05.2002) όπως ισχύει, και θα ενημερώνει το επενδυτικό κοινό, την Επιτροπή Κεφαλαιαγοράς και το Δ.Σ. του Χρηματιστηρίου Αθηνών, σύμφωνα με την απόφαση 3/347/12.07.2005, της Επιτροπής Κεφαλαιαγοράς, όπως ισχύει, και το άρθρο 284 του Κανονισμού του Χ.Α.

Στην περίπτωση που μέρος των εσόδων της αύξησης δε διατεθεί μέχρι το τέλος του 2009, η Εταιρία θα εξετάσει το ενδεχόμενο να επιστρέψει τα μη χρησιμοποιημένα κεφάλαια στους Μετόχους, με την επιφύλαξη των υφιστάμενων νομικών και κανονιστικών περιορισμών και της παροχής της σχετικής συναίνεσης εκ μέρους των Μετόχων.

Σημειώνεται ότι η Εταιρία και οι θυγατρικές της δεν έχουν καταρτίσει άλλες νομικά δεσμευτικές συμφωνίες πλην αυτών που αναφέρονται στο παρόν Ενημερωτικό Δελτίο για την υλοποίηση του επενδυτικού σχεδίου.

#### 4.6 ΧΡΟΝΟΔΙΑΓΡΑΜΜΑ ΈΝΑΡΞΗΣ ΔΙΑΠΡΑΓΜΑΤΕΥΣΗΣ ΤΩΝ ΜΕΤΟΧΩΝ

Το αναμενόμενο χρονοδιάγραμμα της ολοκλήρωσης της από 10.12.2007 αύξησης του μετοχικού κεφαλαίου σε περίπτωση πλήρους κάλυψης έχει ως εξής:

ΗΜΕΡΟΜΗΝΙΑ	ΓΕΓΟΝΟΣ
10/12/2007	Απόφαση της Γενικής Συνέλευσης των Μετόχων και υποβολή στο Υπουργείο Ανάπτυξης
	Έγκριση της αύξησης από το Υπουργείο Ανάπτυξης και καταχώρηση στο ΜΑΕ της εγκριτικής απόφασης
	Αποφαση ΔΣ για τιμή διάθεσης νέων κοινών μετοχών εντός 6 μηνών από 10.12.07
T	Έγκριση Ενημερωτικού Δελτίου από την Επιτροπή Κεφαλαιαγοράς
T+1	Έγκριση από το ΔΣ του Χ.Α. για την εισαγωγή προς διαπραγμάτευση των δικαιωμάτων προτίμησης
T+1	Δημοσίευση Ενημερωτικού Δελτίου
T+1	Ανακοίνωση στο ΗΔΤ για την αποκοπή των δικαιωμάτων προτίμησης, την περίοδο άσκησης των δικαιωμάτων στην αύξηση με καταβολή μετρητών, την έναρξη και λήξη διαπραγμάτευσης των δικαιωμάτων
T+1	Δημοσίευση της ανακοίνωσης για τη διάθεση του Ενημερωτικού Δελτίου στο επενδυτικό κοινό
T+3	Αποκοπή δικαιωμάτων προτίμησης
T+8	Πίστωση από την Ε.Χ.Α.Ε των δικαιωμάτων προτίμησης στους λογαριασμούς των δικαιούχων στο Σ.Α.Τ.
T+9	Έναρξη διαπραγμάτευσης και άσκησης δικαιωμάτων προτίμησης
T+32	Λήξη διαπραγμάτευσης δικαιωμάτων προτίμησης
T+39	Λήξη περιόδου άσκησης δικαιωμάτων προτίμησης
T+40	Απόφαση ΔΣ για διάθεση τυχόν αδιάθετων μετοχών
T+40	Ανακοίνωση για την καταβολή της ΑΜΚ και τη διάθεση τυχόν αδιάθετων μετοχών
T+50	Απόφαση ΔΣ για την πιστοποίηση της κάλυψης της ΑΜΚ και υποβολή στο Υπουργείο Ανάπτυξης
T+54	Έγκριση αίτησης εισαγωγής προς διαπραγμάτευση των νέων μετοχών από το αρμόδιο όργανο του Χ.Α.
T+55	Ανακοίνωση στο Χ.Α για την ημερομηνία έναρξης διαπραγμάτευσης των νέων μετοχών
T+59	Έναρξη διαπραγμάτευσης νέων μετοχών από την ΑΜΚ με καταβολή μετρητών

Σημειώνεται ότι η υλοποίηση του παραπάνω χρονοδιαγράμματος εξαρτάται από πολλούς αστάθμητους παράγοντες, ως εκ τούτου, αυτό ενδέχεται να μεταβληθεί.

#### 4.7 ΔΙΑΘΕΣΗ ΕΝΗΜΕΡΩΤΙΚΟΥ ΔΕΛΤΙΟΥ

Το εγκεκριμένο από το Δ.Σ. της Επιτροπής Κεφαλαιαγοράς Ενημερωτικό Δελτίο σχετικά με την αύξηση του μετοχικού κεφαλαίου της Εταιρίας σύμφωνα με την απόφαση της Α' Επαναληπτικής Έκτακτης Γενικής Συνέλευσης θα είναι διαθέσιμο στην ιστοσελίδα της Εταιρίας <http://www.ideal.gr/>, του Χρηματιστηρίου Αθηνών <http://www.ase.gr> καθώς και στον διαδικτυακό τόπο της Επιτροπής Κεφαλαιαγοράς [www.hcmc.gr](http://www.hcmc.gr). Θα είναι επίσης διαθέσιμο σε έντυπη μορφή στην έδρα της Εταιρίας, Κρέοντος 25, 10442, Αθήνα. Για περισσότερες πληροφορίες οι ενδιαφερόμενοι θα μπορούν να απευθύνονται στο Τμήμα Εξυπηρέτησης Μετόχων της Εταιρίας.

#### 4.8 ΔΑΠΑΝΕΣ ΕΚΔΟΣΗΣ

Οι συνολικές δαπάνες έκδοσης, στις οποίες ενδεικτικά περιλαμβάνονται τα δικαιώματα προς το Χ.Α. και την Επιτροπή Κεφαλαιαγοράς, τα έξοδα εκτύπωσης και διανομής του Ενημερωτικού Δελτίου, εκτιμώνται σε ποσό της τάξης των 300 χιλ. ευρώ περίπου και θα καλυφθούν εξ ολοκλήρου από την Εκδότηρια Εταιρία.

Από τις παραπάνω δαπάνες, ποσό ύψους € 35 χιλ. περίπου αφορά στον φόρο συγκέντρωσης κεφαλαίου, και το υπόλοιπο ποσό ύψους περίπου € 265 χιλ. θα διατεθεί για την κάλυψη των εξής δαπανών: αμοιβές Ε.Κ. και Χ.Α. καθώς και για αμοιβές νομικών και λογιστικών υπηρεσιών, συμβούλων, έξοδα εκτύπωσης και διανομής του Ενημερωτικού Δελτίου.

Οι δαπάνες έκδοσης της αύξηση τους μετοχικού κεφαλαίου της Εταιρίας σύμφωνα με το ΔΛΠ 32 παρ. 37 θα καταχωρηθούν σε χρέωση του Αποθεματικού από έκδοση μετοχών υπέρ το άρτιο και δεν θα επιβαρύνουν τα αποτελέσματα της χρήσεως.