

FF GROUP

**ΚΑΤΑΣΤΗΜΑΤΑ ΑΦΟΡΟΛΟΓΗΤΩΝ ΕΙΔΩΝ ΑΝΩΝΥΜΗ ΕΤΑΙΡΕΙΑ
ΕΚΜΕΤΑΛΛΕΥΣΗΣ ΚΑΤΑΣΤΗΜΑΤΩΝ ΑΦΟΡΟΛΟΓΗΤΩΝ ΕΙΔΩΝ
ΚΑΙ ΒΙΟΜΗΧΑΝΙΚΗ ΒΙΟΤΕΧΝΙΚΗ ΤΕΧΝΙΚΗ ΚΑΙ ΕΜΠΟΡΙΚΗ
ΕΤΑΙΡΕΙΑ με δ.τ.
"FOLLI FOLLIE GROUP"**

ΕΝΗΜΕΡΩΤΙΚΟ ΔΕΛΤΙΟ

ΓΙΑ ΤΗΝ ΕΙΣΑΓΩΓΗ ΠΡΟΣ ΔΙΑΠΡΑΓΜΑΤΕΥΣΗ ΣΤΗΝ ΚΑΤΗΓΟΡΙΑ ΜΕΓΑΛΗΣ ΚΕΦΑΛΑΙΟΠΟΙΗΣΗΣ ΣΤΟ ΧΡΗΜΑΤΙΣΤΗΡΙΟ ΑΘΗΝΩΝ ΤΩΝ ΝΕΩΝ ΚΟΙΝΩΝ ΟΝΟΜΑΣΤΙΚΩΝ ΜΕΤΟΧΩΝ ΤΗΣ ΕΤΑΙΡΕΙΑΣ ΠΟΥ ΠΡΟΗΛΘΑΝ ΑΠΟ ΤΗΝ ΑΥΞΗΣΗ ΤΟΥ ΜΕΤΟΧΙΚΟΥ ΚΕΦΑΛΑΙΟΥ ΤΗΣ ΕΤΑΙΡΕΙΑΣ ΜΕ ΚΑΤΑΒΟΛΗ ΜΕΤΡΗΤΩΝ ΠΟΣΟΥ € 84.588.000 ΜΕ ΚΑΤΑΡΓΗΣΗ ΤΟΥ ΔΙΚΑΙΩΜΑΤΟΣ ΠΡΟΤΙΜΗΣΗΣ ΤΩΝ ΠΑΛΑΙΩΝ ΜΕΤΟΧΩΝ ΥΠΕΡ ΤΩΝ ΕΤΑΙΡΕΙΩΝ FOSUN INTERNATIONAL LIMITED ΚΑΙ PRAMERICA – FOSUN CHINA OPPORTUNITY FUND, LP ΣΥΜΦΩΝΑ ΜΕ ΤΗΝ ΑΠΟ 26 ΜΑΪΟΥ 2011 ΑΠΟΦΑΣΗ ΤΗΣ ΕΚΤΑΚΤΗΣ ΓΕΝΙΚΗΣ ΣΥΝΕΛΕΥΣΗΣ ΤΩΝ ΜΕΤΟΧΩΝ ΤΗΣ ΕΤΑΙΡΕΙΑΣ

Το μετοχικό κεφάλαιο της Εταιρείας αυξήθηκε κατά € 1.908.000,00 με την έκδοση και διάθεση 6.360.000 νέων, κοινών, άϋλων, ονομαστικών μετά ψήφου μετοχών της Εταιρείας ονομαστικής αξίας 0,30 ευρώ η κάθε μία και με τιμή διαθέσεως 13,30 ευρώ για κάθε μία μετοχή. Η διαφορά μεταξύ ονομαστικής αξίας και τιμής διάθεσης που προέκυψε ποσού € 82.680.000 άχθηκε σε πίστωση του αποθεματικού από έκδοση μετοχών υπέρ το άρτιο

ΤΟ ΔΙΟΙΚΗΤΙΚΟ ΣΥΜΒΟΥΛΙΟ ΤΗΣ ΕΠΙΤΡΟΠΗΣ ΚΕΦΑΛΑΙΑΓΟΡΑΣ ΕΝΕΚΡΙΝΕ ΤΟ ΠΕΡΙΕΧΟΜΕΝΟ ΤΟΥ ΠΑΡΟΝΤΟΣ ΕΝΗΜΕΡΩΤΙΚΟΥ ΔΕΛΤΙΟΥ ΜΟΝΟ ΟΣΟΝ ΑΦΟΡΑ ΤΗΝ ΚΑΛΥΨΗ ΤΩΝ ΑΝΑΓΚΩΝ ΠΛΗΡΟΦΟΡΗΣΗΣ ΤΟΥ ΕΠΕΝΔΥΤΙΚΟΥ ΚΟΙΝΟΥ, ΟΠΩΣ ΑΥΤΕΣ ΚΑΘΟΡΙΖΟΝΤΑΙ ΑΠΟ ΤΙΣ ΔΙΑΤΑΞΕΙΣ ΤΟΥ Ν. 3401/2005 ΚΑΙ ΤΟΥ ΚΑΝΟΝΙΣΜΟΥ (ΕΚ) 809/2004 ΤΗΣ ΕΠΙΤΡΟΠΗΣ ΤΩΝ ΕΥΡΩΠΑΪΚΩΝ ΚΟΙΝΟΤΗΤΩΝ

ΣΥΜΒΟΥΛΟΣ ΕΚΔΟΣΗΣ



Η ημερομηνία του Ενημερωτικού Δελτίου είναι η 24^η Ιουνίου 2011

ΠΕΡΙΕΧΟΜΕΝΑ

1 ΠΕΡΙΛΗΠΤΙΚΟ ΣΗΜΕΙΩΜΑ	6
1.1 ΕΠΙΧΕΙΡΗΜΑΤΙΚΗ ΔΡΑΣΤΗΡΙΟΤΗΤΑ	6
1.2 ΔΙΟΙΚΗΣΗ	10
1.3 ΟΛΟΚΛΗΡΩΘΕΙΣΑ ΑΥΞΗΣΗ ΜΕΤΟΧΙΚΟΥ ΚΕΦΑΛΑΙΟΥ	11
1.4 ΜΕΤΟΧΙΚΗ ΣΥΝΘΕΣΗ	16
1.5 ΠΛΗΡΟΦΟΡΙΕΣ ΣΧΕΤΙΚΑ ΜΕ ΤΙΣ ΝΕΕΣ ΜΕΤΟΧΕΣ ΠΟΥ ΕΙΣΑΓΟΝΤΑΙ ΠΡΟΣ ΔΙΑΠΡΑΓΜΑΤΕΥΣΗ ΚΑΙ ΤΙΣ ΥΦΙΣΤΑΜΕΝΕΣ ΜΕΤΟΧΕΣ ΤΗΣ ΕΚΔΟΤΡΙΑΣ	18
1.6 ΜΕΤΟΧΙΚΟ ΚΕΦΑΛΑΙΟ	18
1.7 ΠΡΟΒΛΕΠΟΜΕΝΟ ΧΡΟΝΟΔΙΑΓΡΑΜΜΑ ΓΙΑ ΤΗΝ ΕΙΣΑΓΩΓΗ ΤΩΝ ΝΕΩΝ ΜΕΤΟΧΩΝ ΠΟΥ ΠΡΟΕΚΥΨΑΝ ΑΠΟ ΤΗΝ ΟΛΟΚΛΗΡΩΘΕΙΣΑ ΑΥΞΗΣΗ ΜΕΤΟΧΙΚΟΥ ΚΕΦΑΛΑΙΟΥ ΣΤΟ ΧΡΗΜΑΤΙΣΤΗΡΙΟ ΑΘΗΝΩΝ	19
1.8 ΔΑΠΑΝΕΣ ΕΚΔΟΣΗΣ	20
1.9 ΣΥΝΟΠΤΙΚΕΣ ΧΡΗΜΑΤΟΟΙΚΟΝΟΜΙΚΕΣ ΠΛΗΡΟΦΟΡΙΕΣ	20
1.10 ΤΑΣΕΙΣ ΚΑΙ ΠΡΟΟΠΤΙΚΕΣ	30
1.11 ΕΓΓΡΑΦΑ ΣΤΗ ΔΙΑΘΕΣΗ ΤΟΥ ΚΟΙΝΟΥ ΚΑΙ ΕΓΓΡΑΦΑ ΜΕΣΩ ΠΑΡΑΠΟΜΠΗΣ	32
1.12 ΠΑΡΑΓΟΝΤΕΣ ΚΙΝΔΥΝΟΥ	33
2 ΠΑΡΑΓΟΝΤΕΣ ΚΙΝΔΥΝΟΥ	36
2.1 ΚΙΝΔΥΝΟΙ ΠΟΥ ΣΧΕΤΙΖΟΝΤΑΙ ΜΕ ΤΟ ΜΑΚΡΟΟΙΚΟΝΟΜΙΚΟ ΠΕΡΙΒΑΛΛΟΝ	36
2.2 ΚΙΝΔΥΝΟΙ ΠΟΥ ΣΧΕΤΙΖΟΝΤΑΙ ΜΕ ΤΗΝ ΕΠΙΧΕΙΡΗΜΑΤΙΚΗ ΔΡΑΣΤΗΡΙΟΤΗΤΑ ΤΗΣ ΕΚΔΟΤΡΙΑΣ ΚΑΙ ΤΟΥ ΟΜΙΛΟΥ	41
2.3 ΠΑΡΑΓΟΝΤΕΣ ΚΙΝΔΥΝΟΥ ΠΟΥ ΣΧΕΤΙΖΟΝΤΑΙ ΜΕ ΤΙΣ ΜΕΤΟΧΕΣ	47
3 ΕΓΓΡΑΦΟ ΑΝΑΦΟΡΑΣ	49
3.1 ΥΠΕΥΘΥΝΑ ΠΡΟΣΩΠΑ	49
3.2 ΝΟΜΙΜΟΙ ΕΛΕΓΚΤΕΣ	50
3.2.1 Εκθέσεις Ελέγχου Εκδότριας χρήσεων 2008 2009 και 2010	51
3.2.2 Εκθέσεις Ελέγχου εταιρείας FOLLI FOLLIE ABEE χρήσεων 2008 και 2009	55
3.3 ΦΟΡΟΛΟΓΙΚΟΣ ΕΛΕΓΧΟΣ	59
3.3.1 Φορολογικός Έλεγχος Εκδότριας	59
3.3.2 Φορολογικός Έλεγχος Ενοποιούμενων Εταιρειών	60
3.3.3 Μελλοντικοί Φορολογικοί Έλεγχοι	61
3.4 ΕΠΙΛΕΓΜΕΝΕΣ ΧΡΗΜΑΤΟΟΙΚΟΝΟΜΙΚΕΣ ΠΛΗΡΟΦΟΡΙΕΣ	62
3.5 ΠΛΗΡΟΦΟΡΙΕΣ ΓΙΑ ΤΟΝ ΕΚΔΟΤΗ	73
3.5.1 Ιστορικό και Ανάπτυξη	73
3.5.2 Επενδύσεις	76
3.5.2.1 Επενδύσεις Ομίλου Folli Follie Group για τις Οικονομικές Χρήσεις 2008, 2009 και 2010 και για την ενδιάμεση περίοδο 01.01 – 31.03.2011	76
3.5.2.2 Τρέχουσες και Μελλοντικές Επενδύσεις	79
3.5.2.3 Άυλα Περιουσιακά Στοιχεία Ομίλου «Folli Follie Group»	80

3.5.2.4	Σήματα Ομίλου «Folli Follie Group»	81
3.6	ΕΠΙΣΚΟΠΗΣΗ ΤΗΣ ΕΠΙΧΕΙΡΗΜΑΤΙΚΗΣ ΔΡΑΣΤΗΡΙΟΤΗΤΑΣ	82
3.6.1	Τομέας Κόσμημα - Ρολόι - Αξεσουάρ	84
3.6.1.1	Προϊόντα και Εμπορεύματα της Εταιρείας	84
3.6.1.2	Εμπορεύματα Links	85
3.6.2	Τομέας Λιανικό Ταξιδιωτικό Εμπόριο	86
3.6.2.1	Καταστήματα Εταιρείας	87
3.6.2.2	Καταστήματα της ΕΛΛΗΝΙΚΕΣ ΔΙΑΝΟΜΕΣ ΑΕ	90
3.6.3	Πολυκαταστήματα	90
3.6.4	Τομέας Ένδυσης – Υπόδησης	91
3.6.4.1	Χονδρικό εμπόριο ενδυμάτων υποδημάτων και αξεσουάρ	92
3.6.4.2	Λιανική Πώληση Ενδυμάτων Υποδημάτων και αξεσουάρ	93
3.6.5	Νέα προϊόντα και Υπηρεσίες	93
3.7	ΟΡΓΑΝΩΤΙΚΗ ΔΙΑΡΘΡΩΣΗ	99
3.7.1	Πληροφορίες για τις Συμμετοχές της Εκδότριας	99
3.7.1.1	FOLLI FOLLIE HONG KONG LTD	100
3.7.1.2	FOLLI FOLLIE JAPAN LTD	100
3.7.1.3	ΕΛΛΗΝΙΚΕΣ ΔΙΑΝΟΜΕΣ Α.Ε.	101
3.8	ΑΚΙΝΗΤΑ, ΕΓΚΑΤΑΣΤΑΣΕΙΣ, ΕΞΟΠΛΙΣΜΟΣ	102
3.8.1	Ιδιόκτητα Ακίνητα	102
3.8.2	Μισθωμένα Ακίνητα	103
3.8.3	Ασφαλιστική Πολιτική	105
3.8.4	Εμπράγματα Βάρη και Εγγυήσεις	105
3.8.4.1	Εμπράγματα Βάρη	105
3.8.4.2	Εγγυήσεις	106
3.8.5	Περιβαλλοντικά Θέματα	106
3.9	ΠΛΗΡΟΦΟΡΙΕΣ ΓΙΑ ΤΙΣ ΤΑΞΕΙΣ ΚΑΙ ΤΙΣ ΠΡΟΟΠΤΙΚΕΣ	107
3.10	ΔΙΟΙΚΗΤΙΚΑ, ΔΙΑΧΕΙΡΙΣΤΙΚΑ & ΕΠΟΠΤΙΚΑ ΟΡΓΑΝΑ ΚΑΙ ΑΝΩΤΕΡΑ ΔΙΟΙΚΗΤΙΚΑ ΣΤΕΛΕΧΗ	109
3.10.1	Διοικητικό Συμβούλιο & Ανώτερα Διοικητικά Στελέχη	109
3.10.2	Διαχειριστικά & Εποπτικά Όργανα	116
3.10.2.1	Επιτροπή Προμηθειών	116
3.10.2.2	Εμπορική Επιτροπή	117
3.10.2.3	Επιτροπή Ελέγχου Αποδοτικότητας και Βιώσιμης Λειτουργίας Εμπορικών Δραστηριοτήτων	119
3.10.2.4	Επιτροπή Μείωσης Δαπανών Λειτουργίας	119
3.10.2.5	Εκτελεστική Επιτροπή (Management Committee)	120
3.10.2.6	Επιτροπή Ελέγχου	120
3.10.2.7	Σύντομα Βιογραφικά Σημειώματα Μελών Εποπτικών Οργάνων	121
3.10.3	Δηλώσεις Μελών Διοικητικών, Διαχειριστικών και Εποπτικών Οργάνων καθώς και Ανώτερων Διοικητικών Στελεχών	125
3.11	ΑΜΟΙΒΕΣ ΚΑΙ ΟΦΕΛΗ	129
3.12	ΤΡΟΠΟΣ ΛΕΙΤΟΥΡΓΙΑΣ ΤΟΥ ΔΙΟΙΚΗΤΙΚΟΥ ΣΥΜΒΟΥΛΙΟΥ	131
3.12.1	Εταιρική Διακυβέρνηση	133
3.13	ΥΠΑΛΛΗΛΟΙ	136
3.13.1	Ασφαλιστικά, Νοσοκομειακά και Συνταξιοδοτικά Προγράμματα	137
3.14	ΚΥΡΙΟΙ ΜΕΤΟΧΟΙ	138
3.14.1	Συνοπτική παρουσίαση των Επενδυτών	139
3.14.2	Μνημόνιο Συνεργασίας μεταξύ της Εκδότριας και των Επενδυτών	140
3.15	ΣΥΝΑΛΛΑΓΕΣ ΜΕ ΣΥΝΔΕΟΜΕΝΑ ΜΕΡΗ	142
3.16	ΑΠΟΛΟΓΙΣΤΙΚΕΣ ΧΡΗΜΑΤΟΟΙΚΟΝΟΜΙΚΕΣ ΠΛΗΡΟΦΟΡΙΕΣ	148

Ενημερωτικό Δελτίο για την εισαγωγή των μετοχών της εταιρείας FOLLI FOLLIE GROUP στο Χ.Α.

3.16.1	Χρηματοοικονομικές Πληροφορίες Οικονομικών Χρήσεων 2008-2010	157
3.16.1.1	Χρηματοοικονομικές Πληροφορίες Ενοποιημένων Καταστάσεων Συνολικών Εσόδων χρήσεων 2008 –2010	157
3.16.1.2	Χρηματοοικονομικές Πληροφορίες Ενοποιημένης Κατάστασης Οικονομικής Θέσης χρήσεων 2008-2010	168
3.16.1.3	Χρηματοοικονομικές Πληροφορίες Ενοποιημένων Ταμειακών Ροών χρήσεων 2008-2010	189
3.16.1.4	Χρηματοοικονομικοί Δείκτες	190
3.16.1.5	Χρηματοοικονομικές Πληροφορίες για τις μεταβολές των ενοποιημένων Ιδίων Κεφαλαίων χρήσεων 2008-2010	192
3.16.2	Χρηματοοικονομικές Πληροφορίες Ενδιάμεσης Οικονομικής περιόδου 01.01-31.03.2010	194
3.16.2.1	Χρηματοοικονομικές Πληροφορίες Ενοποιημένης Κατάστασης Συνολικών Εσόδων της ενδιάμεσης οικονομικής περιόδου 01.01-31.03.2011	194
3.16.2.2	Χρηματοοικονομικές Πληροφορίες Ενοποιημένης Κατάστασης Οικονομικής Θέσης της 31.03.2011	202
3.16.2.3	Χρηματοοικονομικές Πληροφορίες Ενοποιημένων Ταμειακών Ροών της περιόδου 01.01-31.03.2011	209
3.16.2.4	Χρηματοοικονομικές Πληροφορίες για τις μεταβολές των ενοποιημένων Ιδίων Κεφαλαίων της περιόδου 01.01-31.03.2011	210
3.17	ΚΕΦΑΛΑΙΑ	212
3.17.1	Πηγές Κεφαλαίων	212
3.17.2	Ρευστότητα	213
3.17.2.1	Πληροφορίες για τις ταμειακές ροές του Ομίλου για την περίοδο 01.01-31.03.2011	213
3.17.2.2	Πληροφορίες για τις ταμειακές ροές του Ομίλου για τις οικονομικές χρήσεις 2008–2010	214
3.17.2.3	Διαχείριση Διαθεσίμων	215
3.17.2.4	Περιορισμοί στη χρήση κεφαλαίων	215
3.17.3	Μερισματική Πολιτική	216
3.17.4	Δικαστικές, Διοικητικές και Διαιτητικές Διαδικασίες	217
3.18	ΠΡΟΣΘΕΤΕΣ ΠΛΗΡΟΦΟΡΙΕΣ	218
3.18.1	Μετοχικό Κεφάλαιο	218
3.18.2	Ιδρυτική Πράξη & Καταστατικό	219
3.18.3	Θεσμικό Πλαίσιο	224
3.19	ΣΗΜΑΝΤΙΚΕΣ ΣΥΜΒΑΣΕΙΣ	225
3.19.1	Συμβάσεις και άδειες εκμετάλλευσης- λειτουργίας που είναι σημαντικές για την επιχειρηματική δραστηριότητα του Ομίλου	225
3.19.1.1	Άδειες Εκμετάλλευσης - Λειτουργίας	225
3.19.1.2	Σημαντικές Συμβάσεις με προμηθευτές	225
3.19.1.3	Σημαντικές Πιστωτικές – Δανειακές Συμβάσεις	226
3.19.1.4	Λοιπές Σημαντικές Συμβάσεις	232
3.20	ΕΓΓΡΑΦΑ ΣΤΗ ΔΙΑΘΕΣΗ ΤΟΥ ΚΟΙΝΟΥ	236
3.21	ΕΓΓΡΑΦΑ ΜΕΣΩ ΠΑΡΑΠΟΜΠΗΣ	236
4	ΣΗΜΕΙΩΜΑ ΜΕΤΟΧΙΚΟΥ ΤΙΤΛΟΥ	237
4.1	ΚΕΦΑΛΑΙΑΚΗ ΔΙΑΡΘΡΩΣΗ ΤΟΥ ΟΜΙΛΟΥ (ΙΔΙΑ ΚΕΦΑΛΑΙΑ ΚΑΙ ΧΡΕΟΣ)	237
4.1.1	Δήλωση για την Επάρκεια Κεφαλαίου Κίνησης	238
4.1.2	Σημαντικές αλλαγές στη Χρηματοοικονομική ή Εμπορική θέση της Εταιρείας	238
4.2	ΛΟΓΟΙ ΤΗΣ ΑΥΞΗΣΗΣ ΤΟΥ ΜΕΤΟΧΙΚΟΥ ΚΕΦΑΛΑΙΟΥ	239
4.3	ΟΡΟΙ ΤΗΣ ΑΥΞΗΣΗΣ ΤΟΥ ΜΕΤΟΧΙΚΟΥ ΚΕΦΑΛΑΙΟΥ ΚΑΙ ΧΡΗΣΗ ΤΩΝ ΕΣΟΔΩΝ	240
4.3.1	Δηλώσεις Βασικών Μετόχων Εταιρείας	243

4.4 ΠΛΗΡΟΦΟΡΙΕΣ ΣΧΕΤΙΚΑ ΜΕ ΤΙΣ ΝΕΕΣ ΜΕΤΟΧΕΣ ΠΟΥ ΕΙΣΑΓΟΝΤΑΙ ΠΡΟΣ ΔΙΑΠΡΑΓΜΑΤΕΥΣΗ ΚΑΙ ΤΙΣ ΥΦΙΣΤΑΜΕΝΕΣ ΜΕΤΟΧΕΣ ΤΗΣ ΕΚΔΟΤΡΙΑΣ	243
4.4.1 Δικαιώματα Μετόχων	244
4.4.1.1 Δικαίωμα Μερισματος	245
4.4.1.2 Δικαίωμα Ψήφου	245
4.4.1.3 Δικαίωμα Προτίμησης	246
4.4.1.4 Δικαίωμα στο Προϊόν Εκκαθάρισης	246
4.4.1.5 Δικαιώματα Μειοψηφίας	246
4.4.2 Φορολογία Μερισμάτων	248
4.4.3 Φορολογία του κέρδους από την πώληση μετοχών εταιρειών εισηγμένων στο Χρηματιστήριο Αθηνών	249
4.5 ΠΡΟΒΛΕΠΟΜΕΝΟ ΧΡΟΝΟΔΙΑΓΡΑΜΜΑ ΓΙΑ ΤΗΝ ΕΙΣΑΓΩΓΗ ΤΩΝ ΝΕΩΝ ΜΕΤΟΧΩΝ ΠΟΥ ΠΡΟΕΚΥΨΑΝ ΑΠΟ ΤΗΝ ΟΛΟΚΛΗΡΩΘΕΙΣΑ ΑΥΞΗΣΗ ΜΕΤΟΧΙΚΟΥ ΚΕΦΑΛΑΙΟΥ ΣΤΟ ΧΡΗΜΑΤΙΣΤΗΡΙΟ ΑΙΗΝΩΝ	251
4.6 ΔΑΠΑΝΕΣ ΕΚΔΟΣΗΣ	251
4.7 ΜΕΙΩΣΗ ΤΗΣ ΔΙΑΣΠΟΡΑΣ (DILUTION)	252
4.8 ΣΥΓΚΡΟΥΣΗ ΣΥΜΦΕΡΟΝΤΩΝ	252

1 ΠΕΡΙΛΗΠΤΙΚΟ ΣΗΜΕΙΩΜΑ

Το παρόν ενημερωτικό δελτίο (στο εξής το «Ενημερωτικό Δελτίο») αφορά στην εισαγωγή προς διαπραγμάτευση των μετοχών της ανώνυμης εταιρείας με την επωνυμία «ΚΑΤΑΣΤΗΜΑΤΑ ΑΦΟΡΟΛΟΓΗΤΩΝ ΕΙΔΩΝ ΑΝΩΝΥΜΗ ΕΤΑΙΡΕΙΑ ΕΚΜΕΤΑΛΛΕΥΣΗΣ ΚΑΤΑΣΤΗΜΑΤΩΝ ΑΦΟΡΟΛΟΓΗΤΩΝ ΕΙΔΩΝ ΚΑΙ ΒΙΟΜΗΧΑΝΙΚΗ ΒΙΟΤΕΧΝΙΚΗ ΤΕΧΝΙΚΗ ΚΑΙ ΕΜΠΟΡΙΚΗ ΕΤΑΙΡΕΙΑ» με διακριτικό τίτλο "FOLLI FOLLIE GROUP" (στο εξής η «Εταιρεία» ή η «Εκδότης» ή η «FOLLI FOLLIE GROUP»), η οποία μαζί με τις θυγατρικές της εταιρείες αποτελούν τον όμιλο της Εταιρείας (στο εξής ο «Όμιλος» ή ο «Όμιλος FOLLI FOLLIE GROUP») οι οποίες προήλθαν από αύξηση του μετοχικού της κεφαλαίου (στο εξής η «Αύξηση Μετοχικού Κεφαλαίου») με κατάργηση του δικαιώματος προτίμησης των παλαιών μετόχων, υπέρ των εταιρειών FOSUN International Limited και Pramerica – Fosun China Opportunity Fund, LP (στο εξής «οι Επενδυτές»), στην Κατηγορία Μεγάλης Κεφαλαιοποίησης της Αγοράς Αξιών του Χ.Α.

Το παρόν Ενημερωτικό Δελτίο έχει συνταχθεί σύμφωνα με την ισχύουσα ελληνική νομοθεσία και έχει εγκριθεί από το Διοικητικό Συμβούλιο της Επιτροπής Κεφαλαιαγοράς μόνον όσον αφορά στην κάλυψη των αναγκών πληροφόρησης του επενδυτικού κοινού, όπως αυτές καθορίζονται από τις διατάξεις του Κανονισμού (ΕΚ) 809/2004 της Επιτροπής των Ευρωπαϊκών Κοινοτήτων.

Το παρόν περιληπτικό σημείωμα (στο εξής το «Περιληπτικό Σημείωμα») αποτελεί εισαγωγή του Ενημερωτικού Δελτίου, συνεπώς κάθε επενδυτής θα πρέπει να βασίσει οποιαδήποτε απόφασή του για επένδυση στις κινητές αξίες της Εταιρείας στην εξέταση του Ενημερωτικού Δελτίου ως συνόλου.

Το Περιληπτικό Σημείωμα περιλαμβάνει μια συνοπτική περιγραφή της επιχειρηματικής δραστηριότητας, της Διοίκησης, της ολοκληρωθείσας αύξησης του Μετοχικού Κεφαλαίου, της Μετοχικής Σύνθεσης, των πληροφοριών σχετικά με τις μετοχές που εισάγονται προς διαπραγμάτευση και με τις υφιστάμενες μετοχές της Εταιρείας, του Μετοχικού Κεφαλαίου, του προβλεπόμενου χρονοδιαγράμματος για την εισαγωγή των νέων μετοχών στο Χρηματιστήριο Αθηνών, των δαπανών έκδοσης, των συνοπτικών χρηματοοικονομικών πληροφοριών, των εγγράφων στη διάθεση του κοινού και των εγγράφων μέσω παραπομπής καθώς και των συνοπτικών παραγόντων κινδύνου της Εταιρείας.

Σε περίπτωση που αξίωση σχετική με τις πληροφορίες που περιέχονται στο Ενημερωτικό Δελτίο ασκείται ενώπιον Δικαστηρίου, ο ενάγων επενδυτής ενδέχεται να επιβαρυνθεί με τα έξοδα μετάφρασης μέρους, ή του συνόλου του Ενημερωτικού Δελτίου πριν από την έναρξη της παραπάνω διαδικασίας. Στα πρόσωπα εκείνα που υπέβαλαν το Περιληπτικό Σημείωμα, συμπεριλαμβανομένης οποιασδήποτε μετάφρασής του και ζήτησαν την κοινοποίησή του σύμφωνα με το άρθρο 18 του Ν.3401/2005, αποδίδεται αστική ευθύνη μόνο εφόσον το εν λόγω σημείωμα είναι παραπλανητικό, ανακριβές ή δεν παρουσιάζει συνάφεια όταν διαβάζεται σε συνδυασμό με τα υπόλοιπα μέρη του Ενημερωτικού Δελτίου.

1.1 ΕΠΙΧΕΙΡΗΜΑΤΙΚΗ ΔΡΑΣΤΗΡΙΟΤΗΤΑ

Ο Όμιλος FF GROUP, δραστηριοποιείται σε τέσσερις βασικούς τομείς δραστηριότητας: α) στο σχεδιασμό, την επεξεργασία και εμπορία κοσμημάτων, ρολογιών και λοιπών παρεμφερών αξεσουάρ (τσάντες, ζώνες, πασμίνες, γυαλιά ηλίου, μικρά δερμάτινα είδη κ.α.) β) στο λιανικό ταξιδιωτικό εμπόριο, που περιλαμβάνει πωλήσεις αφορολόγητων και φορολογημένων ειδών

λιανικής, που πραγματοποιούνται σε σταθμούς αεροδρομίων, τελωνείων και λιμανιών γ) στην εκμετάλλευση πολυκαταστημάτων και δ) στη χονδρική και λιανική πώληση επώνυμων ειδών ένδυσης και υπόδησης.

Ο Όμιλος, εκτός από την Ελληνική αγορά - από την οποία προέρχεται το 50% του κύκλου εργασιών του, δραστηριοποιείται - μέσω θυγατρικών του εταιρειών, σε χώρες της Ευρώπης, στη Βόρεια Αμερική, στη Μέση Ανατολή, στην Αφρική και στην Ασία. Από την τελευταία προέρχεται το 37% του κύκλου εργασιών του, κατά την τελευταία εξεταζόμενη οικονομική χρήση και κατά το α' τρίμηνο του 2011.

Πιο αναλυτικά, οι τέσσερις λειτουργικοί τομείς έχουν ως εξής:

A. Τομέας Κόσμημα - Ρολόι - Αξεσουάρ

Ο τομέας αυτός αφορά στο σχεδιασμό, την κατασκευή, επεξεργασία και εμπορία κοσμημάτων, ρολογιών και λοιπών παρεμφερών αξεσουάρ μόδας όπως τσάντες, μικρά δερμάτινα είδη, ζώνες, πασμίνες και γυαλιά ηλίου.

Η εμπορική δραστηριότητα του Ομίλου περιλαμβάνει χονδρικές και κυρίως λιανικές πωλήσεις προϊόντων με το εμπορικό σήμα Folli Follie σε 428 σημεία πώλησης σε 24 χώρες. Επιπλέον μέσω της θυγατρικής του εταιρείας Links (London) Limited τα προϊόντα του διατίθενται μέσω ενός εκτεταμένου δικτύου 83 σημείων πώλησης σε Ευρώπη, Μέση Ανατολή, Αφρική και Β. Αμερική καθώς και χονδρικός, σε επιλεγμένα σημεία πώλησης διεθνώς.

B. Τομέας Λιανικό Ταξιδιωτικό Εμπόριο

Η δραστηριοποίηση του Ομίλου στον τομέα του λιανικού ταξιδιωτικού εμπορίου αφορά στις πωλήσεις αφορολογητών και φορολογημένων ειδών λιανικής που πραγματοποιούνται σε σταθμούς αεροδρομίων, τελωνείων και λιμανιών στην Ελλάδα, στις πωλήσεις φορολογημένων ειδών λιανικής σε σημεία που επιτρέπουν την υλοποίηση αγορών ακόμα και σε όσους δεν ταξιδεύουν, μέσω της θυγατρικής εταιρείας «ΕΛΛΗΝΙΚΕΣ ΔΙΑΝΟΜΕΣ ΑΕ», καθώς και στις χονδρικές πωλήσεις εμπορευμάτων παραδοσιακών ειδών ταξιδιωτικού εμπορίου, προς πρεσβείες και ένοπλες δυνάμεις.

Οι πωλήσεις των αφορολόγητων ειδών πραγματοποιούνται αποκλειστικώς από τη μητρική εταιρεία του ομίλου, σε αναχωρούντες προς τρίτες χώρες επιβάτες, εντός τελωνειακά ελεγχόμενων χωρών, σε αεροδρόμια, λιμάνια και συνοριακούς σταθμούς, σύμφωνα με το ΠΔ/86/1979, το άρθρο 120του Ν. 2533/1997, την ισχύουσα νομοθεσία και τις τελωνειακές διατάξεις.

Η Εταιρεία διαθέτει 90 καταστήματα λιανικού ταξιδιωτικού εμπορίου σε 47 σημεία πώλησης (25 αεροδρόμια, 11 μεθοριακούς σταθμούς και 11 λιμάνια). Ειδικά όσον αφορά στο Διεθνή Αερολιμένα Αθηνών, η Εταιρεία λειτουργεί συνολικά είκοσι δύο (22) καταστήματα στους χώρους αναχωρήσεων ταξιδιωτών. Η θυγατρική εταιρεία Ελληνικές Διανομές ΑΕ, λειτουργεί συνολικά 16 καταστήματα, 10 εκ των οποίων στο Διεθνή Αερολιμένα Αθηνών.

Γ. Πολυκαταστήματα

Η εκμετάλλευση των πολυκαταστημάτων του Ομίλου πραγματοποιείται μέσω της Εταιρείας με 2 εκπωτικά πολυκαταστήματα με το εμπορικό σήμα Factory Outlet στην οδό Πειραιώς και στο εμπορικό πάρκο του Διεθνούς Αερολιμένα Αθηνών καθώς και μέσω των θυγατρικών «Αττικά Πολυκαταστήματα ΑΕ» και «North Landmark ΑΕ» που εκμεταλλεύονται τα πολυκαταστήματα "attica" στην οδό Πανεπιστημίου και στο εμπορικό κέντρο Golden Hall αντίστοιχα.

Δ. Ένδυση - Υπόδηση

Ο τομέας ένδυσης και υπόδησης του Ομίλου παρέχεται μέσω της Εταιρείας και των θυγατρικών της ELMEC Romania SRL, ELMEC Sport Bulgaria EOOD, ICS ELMEC Sport SRL, LOGISTICS EXPRESS ΑΕ, ICE CUBE ΑΕ, Collective Πατρών ΑΕ, Μουστάκης ΑΕΕ και LAFPOL.

Ο Όμιλος έχει αναπτύξει για τη συγκεκριμένη λειτουργική δραστηριότητα ένα δίκτυο διανομής σε τρεις χώρες, Ελλάδα, Ρουμανία και Βουλγαρία, αποτελούμενο από 160 καταστήματα λιανικής πώλησης, τα οποία εκτείνονται σε πάνω από 30.000 m2.

Η εν λόγω δραστηριότητα περιλαμβάνει αναλυτικά τα εξής:

- i. Χονδρικό εμπόριο ενδυμάτων υποδημάτων και αξεσουάρ, όπου οι συνεργασίες του Ομίλου αφορούν: σε αθλητικά ενδύματα και υποδήματα, και γενικότερα συλλογές active wear και street wear, σε ενδύματα, υποδήματα και αξεσουάρ μόδας (fashion), σε παιδικά ενδύματα και υποδήματα και σε είδη ταξιδιού.
- ii. Λιανική πώληση υποδημάτων ενδυμάτων και αξεσουάρ που αφορά στη λειτουργία μονοθεματικών (mono-brand/μία φίρμα) και πολυθεματικών (multibrand/πολλές φίρμες ταυτόχρονα) καταστημάτων λιανικής πώλησης ενδυμάτων, υποδημάτων και αξεσουάρ.

Η ανάλυση του κύκλου εργασιών του Ομίλου για τις οικονομικές χρήσεις 2008, 2009 και 2010 καθώς και για το πρώτο τρίμηνο του 2011, ανά λειτουργικό τομέα, παρατίθεται στον πίνακα:

Πωλήσεις ανά λειτουργικό τομέα 2008-2010 και 01.01-31.03.2011								
σε χιλ. €	01.01-31.12.2008		01.01-31.12.2009		01.01-31.12.2010		01.01-31.03.2011	
	πωλήσεις ανά τομέα	% επί του συνόλου	πωλήσεις ανά τομέα	% επί του συνόλου	πωλήσεις ανά τομέα	% επί του συνόλου	πωλήσεις ανά τομέα	% επί του συνόλου
Κόσμημα-Ρολόι-Αξεσουάρ	410.219	43,8%	478.710	48,2%	509.746	51,5%	119.531	54,5%
Λιανικό ταξιδιωτικό εμπόριο	292.297	31,2%	274.147	27,6%	257.168	26,0%	40.561	18,5%
Πολυκαταστήματα	127.704	13,6%	154.740	15,6%	144.451	14,6%	33.993	15,5%
Ένδυση/Υπόδηση χονδρική	155.329	16,6%	144.514	14,6%	140.841	14,2%	39.759	18,1%
Λοιποί τομείς	2.054	0,2%	1.424	0,1%	7.430	0,8%	1.768	0,8%
Απαλοιφές ενοποίησης	-50.342	-5,4%	-61.033	-6,1%	-70.036	-7,1%	-16.389	-7,5%
Σύνολο	937.261	100,0%	992.502	100,0%	989.600	100,0%	219.223	100,0%

Σημ.: Τυχόν διαφορές στα αθροίσματα οφείλονται σε στρογγυλοποιήσεις.

Πηγή: Δημοσιευμένες ενοποιημένες οικονομικές καταστάσεις για τη χρήση 2010 (οι οποίες συνοδεύονται από συγκριτικές οικονομικές καταστάσεις της χρήσης 2009) όπως συντάχθηκαν από την Εταιρεία βάσει Δ.Λ.Π./Δ.Π.Χ.Α. ελεγμένες από ορκωτό ελεγκτή – λογιστή, δημοσιευμένες ενοποιημένες οικονομικές καταστάσεις για τη χρήση 2009 (οι οποίες συνοδεύονται από συγκριτικές οικονομικές καταστάσεις της χρήσης 2008) όπως συντάχθηκαν από την FOLLI FOLLIE ABEE

Ενημερωτικό Δελτίο για την εισαγωγή των μετοχών της εταιρείας FOLLI FOLLIE GROUP στο Χ.Α.

βάσει Δ.Λ.Π./Δ.Π.Χ.Α. ελεγμένες από ορκωτό ελεγκτή – λογιστή και δημοσιευμένες ενοποιημένες οικονομικές καταστάσεις της περιόδου 01.01 – 31.03.2011, όπως συντάχθηκαν από την Εταιρεία βάσει Δ.Λ.Π./Δ.Π.Χ.Α.

Η οργανωτική διάρθρωση του Ομίλου κατά την 31.03.2011 καθώς και τα ποσοστά συμμετοχής ανά εταιρεία παρατίθενται στο παρακάτω ομιλόγραμμα:

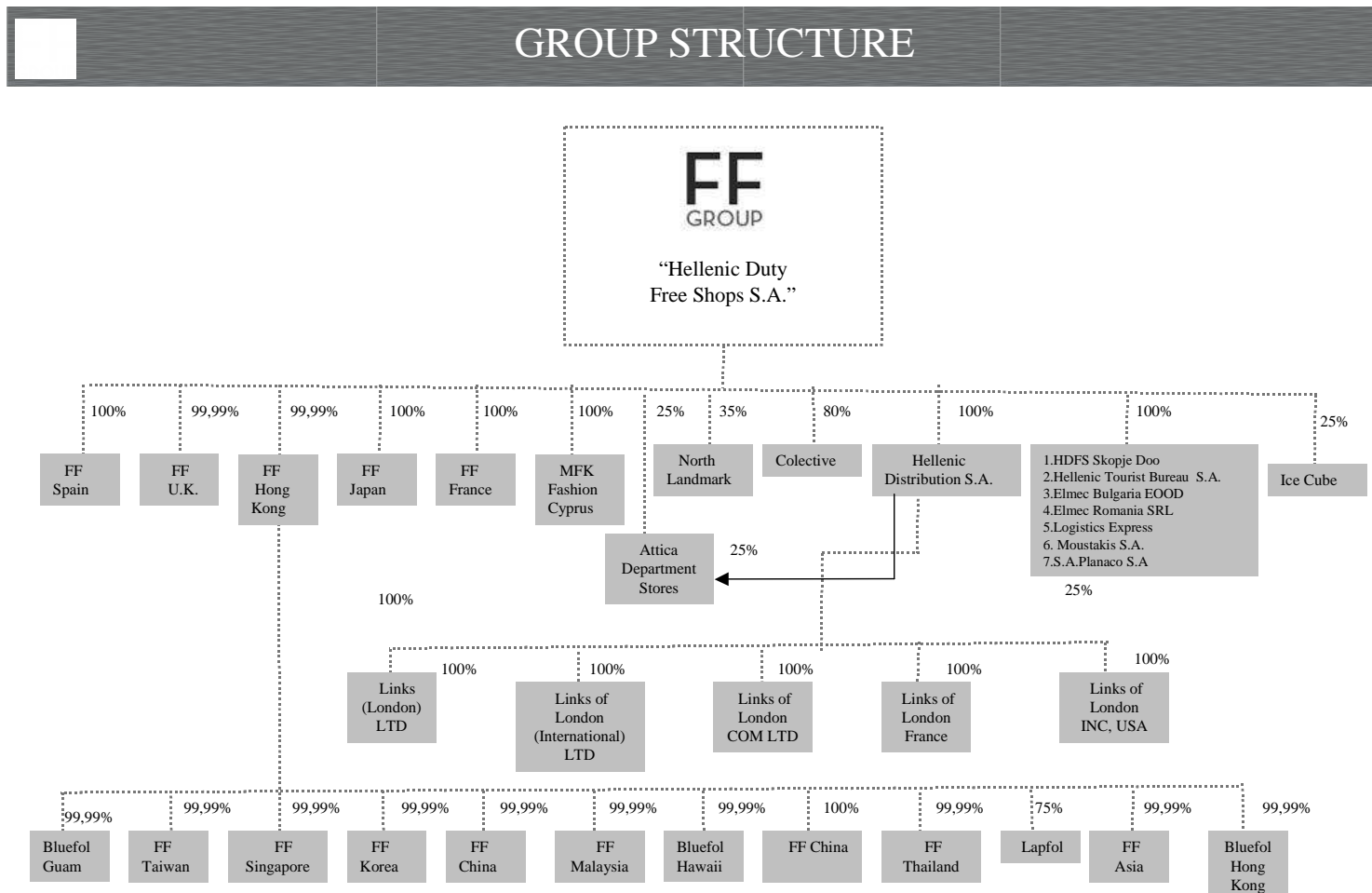

1.2 ΔΙΟΙΚΗΣΗ

Η Εταιρεία διοικείται από το Διοικητικό της Συμβούλιο (Δ.Σ.). Το Διοικητικό Συμβούλιο απαρτίζεται από 13 μέλη και έχει 5ετή θητεία.

A/A	ΟΝΟΜΑΤΕΠΩΝΥΜΟ	ΘΕΣΗ ΣΤΟ Δ.Σ.	ΙΔΙΟΤΗΤΑ ΜΕΛΟΥΣ	ΕΝΑΡΞΗ ΘΗΤΕΙΑΣ	ΛΗΞΗ ΘΗΤΕΙΑΣ
1	Κουτσολιούτσος Δημήτριος	Πρόεδρος Δ.Σ.	Εκτελεστικό μέλος	19/1/2011	19/6/2014
2	Κουτσολιούτσου Αικατερίνη	Αντιπρόεδρος Δ.Σ.	Εκτελεστικό μέλος	19/1/2011	19/6/2014
3	Κουτσολιούτσος Γεώργιος	Διευθύνων Σύμβουλος	Εκτελεστικό μέλος	19/1/2011	19/6/2014
4	Βελέντζας Γεώργιος	Α' Αναπληρωτής Διευθυνων Σύμβουλος & Γενικός Διευθυντής	Εκτελεστικό μέλος	19/1/2011	19/6/2014
5	Ζαχαρίου Εμμανουήλ	Β' Αναπληρωτής Διευθύνων Σύμβουλος & Γενικός Διευθυντής	Εκτελεστικό μέλος	19/1/2011	19/6/2014
6	Αρώνης Γεώργιος	Μέλος	Ανεξάρτητο μη εκτελεστικό μέλος	19/1/2011	19/6/2014
7	Δαφέρμος Επαμεινώνδας	Μέλος	Ανεξάρτητο μη εκτελεστικό μέλος	19/1/2011	19/6/2014
8	Jiannong Qian	Μέλος	Μη εκτελεστικό μέλος	26/5/2011	19/6/2014
9	Κούκουτσας Ηλίας	Μέλος	Μη εκτελεστικό μέλος	19/1/2011	19/6/2014
10	Κουλουκουντής Ηλίας	Μέλος	Μη εκτελεστικό μέλος	19/1/2011	19/6/2014
11	Μαντζαβίνος Ζαχαρίας	Μέλος	Μη εκτελεστικό μέλος	19/1/2011	19/6/2014
12	Μπέτσος Ηλίας	Μέλος	Μη εκτελεστικό μέλος	19/1/2011	19/6/2014
13	Νιώτη Ειρήνη	Μέλος	Εκτελεστικό μέλος	19/1/2011	19/6/2014

Το παρόν Διοικητικό Συμβούλιο της Εκδότριας, εκτός του κ. Jiannong Qian, για τον οποίο γίνεται μνεία στην επόμενη παράγραφο, εξελέγη και συγκροτήθηκε σε σώμα δυνάμει της από 19.01.2011 απόφασης του Δ.Σ. της Εκδότριας (ΦΕΚ 309/31.01.2011) και αναμένεται να εγκριθεί από την Τακτική Γενική Συνέλευση των Μετόχων της 24^{ης} Ιουνίου 2011.

Το μέλος Jiannong Qian εξελέγη δυνάμει της από 26.05.2011 απόφασης της Εκτακτης Γενικής Συνέλευσης της Εκδότριας, που αποφάσισε την Αύξηση Μετοχικού Κεφαλαίου, κατ'εφαρμογή του Μνημονίου Συνεργασίας που υπεγράφη μεταξύ της Εκδότριας και των Επενδυτών, για το οποίο γίνεται μνεία στην υποενότητα 1.3 «Ολοκληρωθείσα Αύξηση Μετοχικού Κεφαλαίου» του παρόντος Περιληπτικού Σημειώματος. Στις 26.05.2011, σε συνέχεια της προαναφερόμενης Γ.Σ., έλαβε χώρα η ανασυγκρότηση του Δ.Σ. προκειμένου να εκλεγεί ο κ. Qian ως μέλος του Δ.Σ. σε αντικατάσταση άλλου παραιτηθέντος μέλους, για το υπόλοιπο της θητείας του Δ.Σ.

Η θητεία του παρόντος Δ.Σ. λήγει στις 19.06.2014.

Σύμφωνα με δήλωση της Εταιρείας, τα Διοικητικά, Διαχειριστικά και Εποπτικά Όργανα και τα Ανώτερα Διοικητικά Στελέχη είναι τα εξής:

α) ως ανωτέρω τα μέλη του Διοικητικού της Συμβουλίου,

β) η Επιτροπή Προμηθειών που απαρτίζεται από τους κ.κ. Β. Καλαματιανό, Β. Αναγνωστοπούλου και τον εκάστοτε διευθυντή της αρμόδιας επιχειρησιακής μονάδας, στην οποία η συγκεκριμένη προμήθεια αφορά.

γ) η Εμπορική Επιτροπή που απαρτίζεται από τους κ.κ. Α. Σαραμαντή, Χ. Δομένικο, Ε. Μαθιανάκη, Χ. Παυλίδη, Π. Καλαμαρίδη, Ε. Παγουλάτου, Κ. Αντωνάκο, Ι. Ζουρούδη, Α. Stocco καθώς και από επιπλέον στελέχη που κατά περίπτωση κρίνεται σκόπιμο.

δ) η Επιτροπή Ελέγχου αποδοτικότητας & βιώσιμης λειτουργίας εμπορικών δραστηριοτήτων, της οποίας σταθερό μέλος αποτελεί κ κ. Θ. Κουμπούρας και στην οποία συμμετέχουν στελέχη της Οικονομικής Δ/νσης και της εκάστοτε υπεύθυνη Δ/ση Πωλήσεων Εμπορικής Δραστηριότητας.

ε) η Επιτροπή μείωσης δαπανών λειτουργίας, η οποία συγκαλείται από το Δ/νοντα Σύμβουλο ή τον Αναπληρωτή Δ/νοντα Σύμβουλο & Γενικό Δ/ντή και στην οποία συμμετέχουν μέλη της εκάστοτε εμπλεκόμενης δ/νσης.

στ) η Εκτελεστική Επιτροπή που απαρτίζεται από τους κ.κ. Δ. Κουτσογιούτσο, Γ. Κουτσογιούτσο, Γ. Βελέντζα, Ε. Ζαχαρίου, Κ. Σακελλαρίου, Κ. Ηλιόπουλο, Π. Παπαχατζή, Γ. Αλαβάνο, Μ. Κασιδιανοπούλου, Α. Πηγή και Α. Ζαφειροπούλου.

ζ) η Επιτροπή Ελέγχου που απαρτίζεται από τους κ.κ. Ζ. Μαντζαβίνο, Ν. Κέζο και Γ. Αρώνη.

Σύμφωνα με δήλωση της Εταιρείας, εκτός των ανωτέρω δεν υφίστανται άλλα Διοικητικά, Διαχειριστικά και Εποπτικά Όργανα και Ανώτερα Διοικητικά Στελέχη.

1.3 ΟΛΟΚΛΗΡΩΘΕΙΣΑ ΑΥΞΗΣΗ ΜΕΤΟΧΙΚΟΥ ΚΕΦΑΛΑΙΟΥ

Την 4η Μαΐου 2011, υπεγράφη Μνημόνιο Συνεργασίας (το «Μνημόνιο») μεταξύ της Εκδότριας, εκπροσωπούμενης από τον Δ/νοντα Σύμβουλό της, κ. Γ. Κουτσογιούτσο, και τους εκπροσώπους των εταιρειών "Fosun International Limited" και "Pramerica – Fosun China Opportunity" (εφεξής από κοινού «οι Επενδυτές»), οι οποίες ανέλαβαν να εισέλθουν στο μετοχικό κεφάλαιο της Εκδότριας και να καλύψουν αύξηση μετοχικού κεφαλαίου, ύψους € 1.908.000 με καταβολή μετρητών ύψους € 84.588.000, μέσω της έκδοσης 6.360.000 νέων κοινών ονομαστικών μετά ψήφου άυλων μετοχών της Εκδότριας, ονομαστικής αξίας € 0,30 εκάστης με τιμή διάθεσης € 13,30 με κατάργηση του δικαιώματος προτίμησης των παλαιών μετόχων υπέρ των δύο ως άνω εταιρειών.

Η εταιρεία 'Fosun International Limited' ιδρύθηκε το 1992. Η εταιρεία είναι η μητρική εταιρεία του Ομίλου FOSUN, ο οποίος είναι ένας από τους μεγαλύτερους ιδιωτικούς επενδυτικούς ομίλους ετερογενών δραστηριοτήτων (conglomerate) της Κίνας και είναι εισηγμένη στο Χρηματιστήριο του Χονγκ Κονγκ από το 2007. Το επενδυτικό χαρτοφυλάκιο της "Fosun International Limited" αποτελείται από εταιρείες που δραστηριοποιούνται στους τομείς της υγείας και των φαρμάκων, της εκμετάλλευσης ακίνητης περιουσίας, της χαλυβουργίας, των μεταλλευμάτων, των λιανικών πωλήσεων και της παροχής υπηρεσιών και είχε έσοδα πάνω από € 44 δις. το 2010.

Επισημαίνεται ότι η εταιρεία 'Fosun International Limited', απασχολεί τον κ. John Snow, πρώην υπουργό Οικονομικών των ΗΠΑ, ως σύμβουλο του διοικητικού της συμβουλίου και σήμερα κατασκευάζει μια επενδυτική πλατφόρμα, η οποία της θα παρέχει τη δυνατότητα να εκμεταλλευθεί εγχώριους και διεθνείς πόρους, προκειμένου να εντοπίσει επιχειρηματικές ευκαιρίες που σχετίζονται με την ανάπτυξη της Κίνας, παγκοσμίως Η 'Fosun International Limited' είναι η υπεύθυνη εταιρεία για τη λήψη των επενδυτικών αποφάσεων του ομίλου.

Ενημερωτικό Δελτίο για την εισαγωγή των μετοχών της εταιρείας FOLLI FOLLIE GROUP στο Χ.Α.

Η εταιρεία 'Pramerica - Fosun China Opportunity Fund', είναι θυγατρική επενδυτική εταιρεία του ομίλου της FOSUN και πραγματοποιεί επενδύσεις σε πολλαπλούς βιομηχανικούς κλάδους και κατηγορίες περιουσίας κινεζικών και αλλοδαπών, εισηγμένων και μη εισηγμένων εταιρειών, οι οποίες αποφέρουν σημαντικά έσοδα και άλλες επιχειρηματικές συνέργιες με την οικονομική ανάπτυξη την Κίνας.

Οι βασικοί όροι του εν λόγω Μνημονίου έχουν ως εξής:

Κάλυψη αύξησης μετοχικού κεφαλαίου: Οι Επενδυτές ανέλαβαν να καλύψουν την αύξηση μετοχικού κεφαλαίου της Εκδότριας, ύψους € 84.588.000, στην τιμή των € 13,30 ανά μετοχή, η οποία πραγματοποιήθηκε με κατάργηση του δικαιώματος προτίμησης των παλαιών μετόχων υπέρ των Επενδυτών.

Εκπροσώπηση στο Δ.Σ. της Εκδότριας: Οι Επενδυτές απέκτησαν το δικαίωμα να υποδείξουν ένα μη εκτελεστικό μέλος επί συνόλου 13 μελών, στο Διοικητικό Συμβούλιο της Εκδότριας. Αρμόδια για να αποφασίσει την εκλογή του μέλους αυτού ήταν η Έκτακτη Γενική Συνέλευση της 26.05.2011 που αποφάσισε και την εν λόγω ολοκληρωθείσα αύξηση του μετοχικού κεφαλαίου της Εταιρείας. Το δικαίωμα αντιπροσώπευσης των επενδυτών στο Δ.Σ. της εκδότριας μέσω ενός μη εκτελεστικού μέλους, θα βρίσκεται σε ισχύ για όσο χρονικό διάστημα οι Επενδυτές κατέχουν σωρευτικά τουλάχιστον το 5% του μετοχικού κεφαλαίου της Εκδότριας .

Lock up period: Οι Επενδυτές δεσμεύθηκαν έναντι της Εκδότριας να μην προβαίνουν σε πώληση ή κατά οποιονδήποτε τρόπο διάθεση των μετοχών (συμπεριλαμβανομένων οποιονδήποτε δικαιωμάτων που απορρέουν από αυτές) που απέκτησαν από την ολοκληρωθείσα αύξηση, ή να εκχωρήσουν δικαιώματα ψήφου, για ένα (1) χρόνο από την ημερομηνία εισαγωγής των νέων μετοχών στο Χρηματιστήριο Αθηνών. Επίσης καθ' όλη τη διάρκεια των εργασιών για την υλοποίηση της ολοκληρωθείσας αύξησης κεφαλαίου αλλά και κατά τη διάρκεια ισχύος του ανωτέρω Lock up οι Επενδυτές δεσμεύθηκαν έναντι της Εταιρείας να μη πωλήσουν ή/και να αποκτήσουν χρηματιστηριακά μετοχές της Εκδότριας. Πιθανή πώληση μετοχών μπορεί να λάβει χώρα μόνο μέσα στα πλαίσια μεταφοράς μετοχών εντός του Ομίλου των Επενδυτών, σε περίπτωση αναδιάρθρωσης του τελευταίου, όπως επίσης και σε κάθε περίπτωση που η Ελληνική Νομοθεσία το επιβάλλει όπως π.χ. σε περίπτωση πιθανής Δημόσιας Πρότασης.

Δικαίωμα πρώτης άρνησης: Μετά την πάροδο των ως άνω 12 μηνών (lock up), οι Επενδυτές έχουν το δικαίωμα να διαθέσουν τις μετοχές που απέκτησαν μέσω της πραγματοποιηθείσας αύξησης του μετοχικού κεφαλαίου της Εκδότριας μέσω του Χρηματιστηρίου Αθηνών, ελεύθερα, στο ευρύ επενδυτικό κοινό. Σε περίπτωση όμως που επιθυμούν να διαθέσουν μέρος, ή το σύνολο του ποσοστού τους σε ένα τρίτο επενδυτή, που δεν αποτελεί μέλος του Ομίλου των εταιρειών των Επενδυτών, μέσω προσυμφωνημένης ιδιωτικής συναλλαγής (πακέτου), ο βασικός μέτοχος, που σήμερα είναι ο κ. Δημήτριος Κουτσογιούτσος, διατηρεί το δικαίωμα πρώτης άρνησης για τις επί πωλήσει μετοχές. Εάν ο βασικός μέτοχος αρνηθεί να αγοράσει τις προς πώληση μετοχές, οι Επενδυτές μπορούν να τις διαθέσουν στον τρίτο επενδυτή.

Σε συνέχεια του εν λόγω Μνημονίου έλαβε χώρα η Έκτακτη Γενική Συνέλευση των μετόχων της Εκδότριας στις 26.05.2011, προκειμένου να αποφασίσει την αύξηση του μετοχικού κεφαλαίου με κατάργηση του δικαιώματος προτίμησης των παλαιών μετόχων, υπέρ των Επενδυτών.

Ενημερωτικό Δελτίο για την εισαγωγή των μετοχών της εταιρείας FOLLI FOLLIE GROUP στο Χ.Α.

Κατά την ως άνω Έκτακτη Γενική Συνέλευση, το Διοικητικό Συμβούλιο ενημέρωσε τους μετόχους για την εκδήλωση ενδιαφέροντος εκ μέρους του ομίλου εταιρειών FOSUN για την συμμετοχή του τελευταίου στο μετοχικό κεφάλαιο της Εταιρείας.

Σύμφωνα με τη γνώμη του Διοικητικού Συμβουλίου της Εταιρείας η Αύξηση Μετοχικού Κεφαλαίου με κατάργηση του δικαιώματος προτίμησης των παλαιών μετόχων υπέρ της εισόδου στο μετοχικό κεφάλαιο της Εταιρείας των Επενδυτών κρίθηκε απαραίτητη, καθόσον θεωρήθηκε ότι οι Επενδυτές, ως νέοι μέτοχοι της Εταιρείας, θα συμπράξουν ενεργά στην υλοποίηση των επιχειρηματικών σχεδίων της και δη στην περαιτέρω ουσιαστική ανάπτυξη και επέκταση της Εταιρείας στις παγκόσμιες αγορές.

Σημειώνεται ότι οι Επενδυτές είχαν ήδη εκδηλώσει ενδιαφέρον αναφορικά με τα σχέδια της Εταιρείας για την επέκταση της επιχειρηματικής της δραστηριότητας στις Ασιατικές αγορές. Έτι περαιτέρω, εκτιμήθηκε ότι η συμμετοχή των Επενδυτών στο μετοχικό κεφάλαιο της Εταιρείας θα είχε θετικές επιπτώσεις και προστιθέμενη αξία (added value) στην πορεία της Εταιρείας.

Συγκεκριμένα, η είσοδος των Επενδυτών στο μετοχικό κεφάλαιο της Εταιρείας εκτιμήθηκε ότι θα δημιουργήσει προϋποθέσεις για καλύτερη αποτίμηση της τιμής της μετοχής και ότι θα υπάρξει διάχυση της προκύπτουσας ωφέλειας σε όλους τους μετόχους δεδομένου ότι οι τελευταίοι θα επωφεληθούν από τη βελτίωση της χρηματοοικονομικής θέσεως και διαρθρώσεως της Εταιρείας, λόγω απομείωσης των υποχρεώσεών της και της ενίσχυσης του ισολογισμού της. Ταυτόχρονα, εκτιμήθηκε ότι θα αυξηθεί η ρευστότητά της και με τον τρόπο αυτό θα μπορέσει να αποκτήσει ικανοποιητικό κεφάλαιο κίνησης, για άσκηση πιθανών νέων δραστηριοτήτων και κυρίως την υποστήριξη των επιχειρηματικών της σχεδίων για περαιτέρω ανάπτυξη στις ασιατικές αγορές όπως αναφέρθηκε ανωτέρω. Τέλος σημειώθηκε ότι η κατάργηση του δικαιώματος προτίμησης εξυπηρετεί το εταιρικό συμφέρον, χωρίς να θίγει τα συμφέροντα των παλαιών μετόχων και για έναν ακόμη λόγο. Η τιμή διάθεσης στους Επενδυτές δεν υπολείπεται της τιμής διαπραγμάτευσης κατά το χρόνο λήψης της απόφασης του Διοικητικού Συμβουλίου για τη σύγκληση της παρούσας Γενικής Συνέλευσης.

Συγκεκριμένα, επισημαίνεται ότι, σχετικά με την τιμή διάθεσης των νέων μετοχών (€ 13,30 ανά μετοχή), το Διοικητικό Συμβούλιο της Εταιρείας, στην από 4.5.2011 έκθεσή του, προς τους Μετόχους της, σύμφωνα με το αρθρ. 13 παρ. 10 του Κ.Ν. 2190/1920, επισήμανε ότι «θεωρεί αυτή εύλογη και λογική ανταποκρινόμενη στην πραγματική αξία της Εταιρείας δεδομένου ότι προσδιορίστηκε αφού ελήφθησαν υπόψιν οι προβλέψεις κερδών για τη χρήση του 2011, τα αποτελέσματα της Εταιρείας της 31.12.2010 που δημοσιεύθηκαν στις 31.3.2011 και οι τάσεις για την ανάπτυξη των εργασιών και τη διαμόρφωση των αποτελεσμάτων κατά το Ά τρίμηνο του 2011.»

Κατόπιν της ως άνω ενημέρωσης, η από 26.05.2011 Έκτακτη Γενική Συνέλευση των Μετόχων αποφάσισε, μεταξύ άλλων:

Α) την αύξηση του μετοχικού κεφαλαίου της Εταιρείας κατά € 1.908.000, με καταβολή μετρητών, μέσω έκδοσης 6.360.000 νέων κοινών ονομαστικών μετά ψήφου αύλων μετοχών, ονομαστικής αξίας € 0,30 και τιμή διάθεσης € 13,30 με κατάργηση του δικαιώματος προτίμησης των παλαιών μετόχων υπέρ των εταιρειών FOSUN International Limited και Pramerica – Fosun China Opportunity Fund, LP. Σημειώνεται ότι η διαφορά μεταξύ ονομαστικής αξίας των νέων μετοχών και της τιμής διάθεσής τους που προέκυψε ποσού € 82.680.000 άχθηκε σε πίστωση του λογαριασμού «Διαφορά από έκδοση μετοχών υπέρ το άρτιο».

Ενημερωτικό Δελτίο για την εισαγωγή των μετοχών της εταιρείας FOLLI FOLLIE GROUP στο Χ.Α.

Β) την τροποποίηση του άρθρου 5 του καταστατικού της Εταιρείας αναφορικά με το μετοχικό κεφάλαιο αυτής

Γ) την παροχή εξουσιοδότησης προς το Διοικητικό Συμβούλιο της Εκδότριας για τη ρύθμιση όλων των διαδικαστικών θεμάτων της αύξησης και δη θεμάτων που αφορούν στις εγκρίσεις από τους εποπτικούς φορείς της Επιτροπής Κεφαλαιαγοράς, το Χρηματιστήριο Αθηνών κλπ για την εισαγωγή προς διαπραγμάτευση των νέων μετοχών στο Χρηματιστήριο Αθηνών και κάθε συναφούς θέματος.

Δ) την εκλογή νέου μέλους Δ.Σ. σε αντικατάσταση υφιστάμενου

Συνοπτικά οι όροι της Αύξησης Μετοχικού Κεφαλαίου παρουσιάζονται στον ακόλουθο πίνακα:

ΑΡΙΘΜΟΣ ΚΟΙΝΩΝ ΟΝΟΜΑΣΤΙΚΩΝ ΜΕΤΟΧΩΝ ΠΡΟ ΤΗΣ ΑΥΞΗΣΗΣ ΜΕΤΟΧΙΚΟΥ ΚΕΦΑΛΑΙΟΥ	60.588.210
ΕΚΔΟΣΗ ΝΕΩΝ ΚΟΙΝΩΝ ΟΝΟΜΑΣΤΙΚΩΝ ΜΕΤΟΧΩΝ ΚΑΙ ΕΙΣΑΓΩΓΗ ΤΟΥΣ ΣΤΟ Χ.Α.	6.360.000
με καταβολή μετρητών, με κατάργηση του δικαιώματος προτίμησης των παλαιών μετόχων, υπέρ Επενδυτή	
ΣΥΝΟΛΟ ΜΕΤΟΧΩΝ ΜΕΤΑ ΤΗΝ ΑΥΞΗΣΗ ΜΕΤΟΧΙΚΟΥ ΚΕΦΑΛΑΙΟΥ	66.948.210
Ονομαστική αξία μετοχής	€ 0,30
Τιμή διάθεσης μετοχής	€ 13,30
Μονάδα διαπραγμάτευσης στο Χ.Α.	μια (1) μετοχή
Αντληθέντα κεφάλαια σε €	84.588.000

Όλες οι νέες μετοχές δικαιούνται να συμμετάσχουν σε ενδεχόμενη διανομή μερίσματος από τα κέρδη της χρήσης 2010 και εφεξής. Συγκεκριμένα ως προς τη διανομή μερίσματος για την οικονομική χρήση 2010, το Διοικητικό Συμβούλιο της Εταιρείας, λαμβάνοντας υπόψη την κρίση στην αγορά και για την περαιτέρω ενίσχυση της οικονομικής θέσης της Εταιρείας, σε συνδυασμό με τις προβλεπόμενες επενδύσεις του επενδυτικού προγράμματος, προτίθεται να φέρει προς έγκριση στην Τακτική Γενική Συνέλευση της Εκδότριας, που θα συγκληθεί στις 24.06.2011, πρόταση για μη διανομή μερίσματος για τη χρήση 2010 στους μετόχους της Εταιρείας

Την 27/05/2011 καταχωρήθηκε στο Μητρώο Ανωνύμων Εταιριών του Υπουργείου Οικονομίας, Ανταγωνιστικότητας και Ναυτιλίας η με αριθμό Κ2-5026 εγκριτική απόφαση για την τροποποίηση του άρθρου 5 του Καταστατικού της Εταιρείας, σχετικά με τη μεταβολή του μετοχικού της κεφαλαίου, σύμφωνα με την απόφαση της από 26.5.2011 Έκτακτης Γενικής Συνέλευσης των μετόχων της Εταιρείας.

Συνεπεία των ανωτέρω έλαβε χώρα στις 14.06.2011 η καταβολή μετρητών ύψους € 84.588.000 για την πλήρη κάλυψη της Αύξησης του Μετοχικού Κεφαλαίου της Εκδότριας, από τους Επενδυτές.

Το Διοικητικό Συμβούλιο της Εταιρείας στη συνεδρίαση του της 14.06.2011 προέβη στην πιστοποίηση της καταβολής του συνόλου της Αύξησεως του Μετοχικού Κεφαλαίου της Εταιρείας, ύψους € 84.588.000, με καταβολή μετρητών η οποία καταχωρήθηκε στο Μητρώο Ανωνύμων Εταιριών του Υπουργείου Οικονομίας, Ανταγωνιστικότητας και Ναυτιλίας με την υπ' αριθμ. Κ2-5646./22.6.2011

Τα αντληθέντα κεφάλαια από την ολοκληρωθείσα Αύξηση Μετοχικού Κεφαλαίου, ύψους € 84.588.000, πρόκειται να διατεθούν ως ακολούθως:

Ενημερωτικό Δελτίο για την εισαγωγή των μετοχών της εταιρείας FOLLI FOLLIE GROUP στο Χ.Α.

A. Ποσό ύψους € 35.000.000 θα διατεθεί για τη μείωση του δανεισμού της Εκδότριας, ως εξής:

- Για τη μείωση ομολογιακών δανείων ποσό € 20.000.000 και
- Για τη μείωση βραχυπρόθεσμων δανειακών υποχ/σεων € 15.000.000.

Η ως άνω αποπληρωμή δανεισμού ύψους € 35.000.000 θα λάβει χώρα εντός δύο μηνών από την πιστοποίηση της καταβολής της ολοκληρωθείσας αύξησης του μετοχικού κεφαλαίου.

B. Ποσό ύψους € 20.000.000 θα διατεθεί για επενδύσεις ως ακολούθως:

- ποσό € 11.000.000 θα χρησιμοποιηθεί για τη ανάπτυξη του δικτύου πώλησης της Εταιρείας στο εσωτερικό, με τη ίδρυση νέων καταστημάτων, την ανάπτυξη καταστημάτων shop in shops καθώς και την ανακαίνιση των ήδη υπάρχοντων (travel retail, κόσμημα, ρολόι & λοιπά αξεσουάρ καθώς και είδη ένδυσης υπόδησης)

Η υλοποίηση των ανωτέρω επενδύσεων για την ίδρυση νέων καταστημάτων προβλέπεται να έχει ολοκληρωθεί εντός της επόμενης διετίας και πάντοτε σε συνδυασμό με το χρόνο εύρεσης νέων καταστημάτων και τον χρόνο παραχώρησης αυτών (αφορά κυρίως αεροδρόμια, λιμάνια). Η υλοποίηση ανακαίνισης των υπάρχοντων καταστημάτων προβλέπεται να έχει ολοκληρωθεί εντός 18 μηνών από την πιστοποίηση καταβολής της αύξησης του μετοχικού κεφαλαίου, σε συνδυασμό με την επιλογή της καλύτερης χρονικής περιόδου έτσι ώστε να μην επιβαρύνεται η εμπορική δραστηριότητα των καταστημάτων. Τέλος για όλα τα ανωτέρω θα ληφθούν υπόψη οι οικονομικές συνθήκες που θα επικρατούν στην Ελλάδα.

- ποσό € 3.000.000 θα χρησιμοποιηθεί για την βελτίωση – ανακατασκευή - του κτηριακού συγκροτήματος της Ρουμανίας. Η υλοποίηση της ανωτέρω επένδυσης συμπεριλαμβανομένων των φάσεων σύνταξης προμελέτης, οριστικής μελέτης και ανακατασκευής θα ολοκληρωθεί εντός της επόμενης διετίας από την πιστοποίηση καταβολής της αύξησης του μετοχικού κεφαλαίου
- ποσό € 6.000.00 θα χρησιμοποιηθεί για τη ανάπτυξη του δικτύου πώλησης στην Ασία, την Ευρώπη και την Αμερική, με την ίδρυση νέων καταστημάτων και την πραγματοποίηση επενδύσεων, οι οποίες, κατά κύριο λόγο, αφορούν τη βελτίωση και την ανακαίνιση των ήδη υπάρχοντων κτηριακών εγκαταστάσεων (καταστημάτων) εσωτερικών και εξωτερικών χώρων αυτών, καθώς και επενδύσεις σε έπιπλα και λοιπό εξοπλισμό.

Η υλοποίηση των ανωτέρω επενδύσεων τόσο για τα νέα καταστήματα όσο και για τις βελτιώσεις και ανακατασκευές των ήδη υπάρχοντων, σε Ασία, Ευρώπη, Αμερική προβλέπεται να έχει ολοκληρωθεί μέχρι το τέλος του 2012 και πάντοτε σε συνδυασμό με τις οικονομικές συνθήκες που επικρατούν στις χώρες προορισμού των κεφαλαίων για την πραγματοποίηση των επενδύσεων αυτών.

Γ. Ποσό ύψους € 27.000.000 θα διατεθεί για κεφάλαιο κίνησης, ενισχύοντας τα ταμειακά διαθέσιμα της Εκδότριας, προκειμένου να είναι σε θέση να ανταποκριθεί σε μελλοντικές ταμειακές ανάγκες που θα προκύψουν λόγω α) ενδεχόμενης μη ομαλής αναχρηματοδότησης δανείων της Εκδότριας εξαιτίας της διευρυνόμενης εγχώριας οικονομικής κρίσης, η οποία επηρεάζει σημαντικά στη ρευστότητα του εγχώριου χρηματοπιστωτικού συστήματος και β) του αυξανόμενου κόστους χρήματος δανειοδότησης από τις τράπεζες, που εκπορεύεται από τις συνεχείς αυξήσεις των επιτοκίων χορηγήσεων.

Ενημερωτικό Δελτίο για την εισαγωγή των μετοχών της εταιρείας FOLLI FOLLIE GROUP στο Χ.Α.

Επισημαίνεται ότι έως ότου διατεθούν, τα αντληθέντα κεφάλαια της ολοκληρωθείσας Αύξησης θα διατηρούνται σε έντοκο τραπεζικό λογαριασμό της Εκδότριας, σε προθεσμιακές καταθέσεις, overnight repos κλπ.

Η χρήση του κεφαλαίου κίνησης προβλέπεται να πραγματοποιηθεί στους επόμενους 18 μήνες από τη πιστοποίηση καταβολής αύξησης του μετοχικού κεφαλαίου.

Δ. Ποσό ύψους € 2.588.000 διατέθηκε για τις δαπάνες της ολοκληρωθείσας αύξησης του μετοχικού κεφαλαίου. Η ανάλυση των δαπανών της εν λόγω αύξησης παρατίθενται στην υποενότητα 1.8 «Δαπάνες Έκδοσης» του παρόντος Περιληπτικού Σημειώματος.

1.4 ΜΕΤΟΧΙΚΗ ΣΥΝΘΕΣΗ

Η μετοχική σύνθεση της Εκδότριας, κατά την 10.06.2011, που είναι η τελευταία εργάσιμη ημέρα προ της πραγματοποιηθείσας Αύξησης του Μετοχικού Κεφαλαίου και κατά την 14.06.2011, μετά την ολοκλήρωση την εν λόγω εταιρικής πράξης, παρατίθεται στον πίνακα που ακολουθεί:

Μέτοχοι	ΜΕΤΟΧΟΙ ΕΚΔΟΤΡΙΑΣ ΤΗΝ 10.06.2011 - ΠΡΙΝ ΤΗΝ ΑΜΚ				ΜΕΤΟΧΟΙ ΕΚΔΟΤΡΙΑΣ ΤΗΝ 14.06.2011 - ΜΕΤΑ ΤΗΝ ΑΜΚ			
	Αριθμός μετοχών	% επί του μετοχικού κεφαλαίου	Δικ. Ψήφου	% επί του μετοχικού κεφαλαίου	Αριθμός μετοχών	% επί του μετοχικού κεφαλαίου	Δικ. Ψήφου	% επί του μετοχικού κεφαλαίου
Κουτσογιούτσος Δημήτριος	23.306.095	38,46%	23.306.095	38,46%	23.306.095	34,81%	23.306.095	34,81%
Αγροτική Τράπεζα της Ελλάδος Α.Ε.	4.580.247	7,56%	4.580.247	7,56%	4.580.247	6,84%	4.580.247	6,84%
FIDELITY LOW - PRICED STOCK FUND	3.402.032	5,61%	3.402.032	5,61%	3.402.032	5,08%	3.402.032	5,08%
FOSUN INTERNATIONAL LIMITED ⁽¹⁾	-	-	-	-	3.758.702	5,61%	3.758.702	5,61%
PRAMERICA - FOSUN CHINA OPPORTUNITY FUND L.P. ⁽¹⁾	-	-	-	-	2.601.298	3,89%	2.601.298	3,89%
Ίδιες μετοχές ⁽²⁾	357.675	0,59%	-	-	357.675	0,53%	-	-
Λοιποί μέτοχοι < 5%	28.942.161	47,78%	28.942.161	47,78%	28.942.161	43,23%	28.942.161	43,23%
Σύνολο	60.588.210	100,00%	60.230.535		66.948.210	100,00%	66.590.535	-

Σημ. Τα δικαιώματα ψήφου παρατίθενται βάσει του Ν.3556/2007.

⁽¹⁾Επισημαίνεται ότι οι δύο εταιρείες ελέγχονται από την εταιρεία FOSUN INTERNATIONAL HOLDINGS LTD, η οποία συνεπώς, βάσει του Ν. 3556/2007, κατέχει εμμέσως τις 6.360.000 μετοχές και ισάριθμα δικαιώματα ψήφου που αντιστοιχούν συνολικά σε 9,5% του συνολικού μετοχικού κεφαλαίου και δικαιωμάτων ψήφου και που κατέχουν αθροιστικά οι δύο ως άνω εταιρείες στο μετοχικό κεφάλαιο της Εκδότριας. Επειδή η εταιρεία FOSUN INTERNATIONAL HOLDINGS LTD ελέγχεται από το φυσικό πρόσωπο κ. Guo Guangchang, ο τελευταίος αποτελεί το απώτατο φυσικό πρόσωπο το οποίο, σύμφωνα με το Ν. 3556/2007 κατέχει εμμέσως τις 6.360.000 μετοχές και ισάριθμα δικαιώματα ψήφου της Εκδότριας, που αντιστοιχούν συνολικά σε 9,5% του συνολικού μετοχικού κεφαλαίου και δικαιωμάτων ψήφου.

⁽²⁾Οι ίδιες μετοχές δεν υπολογίζονται για τον σχηματισμό απαρτίας, ενώ τα δικαιώματα παράστασης στη Γ.Σ. και τα δικαιώματα ψήφου για αυτές τις μετοχές αναστέλλονται, για όσο διάστημα βρίσκονται στην κατοχή της Εταιρείας (αρ. 16 του κ.ν. 2190/20).

Όπως αναλυτικά περιγράφηκε στην προηγούμενη υποενότητα του παρόντος Περιληπτικού Σημειώματος, την 4η Μαΐου 2011, υπεγράφη Μνημόνιο Συνεργασίας (το «Μνημόνιο») μεταξύ της Εκδότριας, εκπροσωπούμενης από τον Δ/νοντα Σύμβουλό της, κ. Γ. Κουτσογιούτσο, και τους εκπροσώπους των εταιρειών "Fosun International Limited" "Pramerica – Fosun China Opportunity", οι οποίες ανέλαβαν να εισέλθουν στο μετοχικό κεφάλαιο της Εκδότριας και να καλύψουν εξ' ολοκλήρου την αύξηση μετοχικού κεφαλαίου των € 84.588.000.

Ενημερωτικό Δελτίο για την εισαγωγή των μετοχών της εταιρείας FOLLI FOLLIE GROUP στο Χ.Α.

Επισημαίνεται ότι, στο βαθμό που η Εταιρεία γνωρίζει, για τους σκοπούς του Νόμου 3556/2007, ο κ. Δημήτριος Κουτσολιούτσος ασκεί έλεγχο επ' αυτής και η φύση του ελέγχου, λαμβανομένων υπόψη των μέτρων που ελήφθησαν για να διασφαλιστεί, δεν ασκείται με τρόπο καταχρηστικό.

1.5 ΠΛΗΡΟΦΟΡΙΕΣ ΣΧΕΤΙΚΑ ΜΕ ΤΙΣ ΝΕΕΣ ΜΕΤΟΧΕΣ ΠΟΥ ΕΙΣΑΓΟΝΤΑΙ ΠΡΟΣ ΔΙΑΠΡΑΓΜΑΤΕΥΣΗ ΚΑΙ ΤΙΣ ΥΦΙΣΤΑΜΕΝΕΣ ΜΕΤΟΧΕΣ ΤΗΣ ΕΚΔΟΤΡΙΑΣ

Οι νέες μετοχές αποτελούν αντικείμενο αίτησης εισαγωγής για διαπραγμάτευση στο Χ.Α. και μετά την ολοκλήρωση της εισαγωγής τους θα είναι άυλες κοινές, ονομαστικές.

Οι νέες μετοχές της Εκδότριας δε δύνανται να πωληθούν για ένα έτος από την εισαγωγή τους στο Χρηματιστήριο Αθηνών, δυνάμει του Μνημονίου Συνεργασίας που υπεγράφη στις 4/5/2011 μεταξύ της Εκδότριας και των Επενδυτών που κάλυψαν το σύνολο της ολοκληρωθείσας Αύξησης Μετοχικού Κεφαλαίου.

Επισημαίνεται ότι σύμφωνα με τον Κανονισμό του Χρηματιστηρίου Αθηνών σε συνδυασμό με την υπ' αριθμ. 26 απόφαση του Δ.Σ. του Χ.Α. όπως ισχύει, δε θα λάβει χώρα προσαρμογή της τιμής των μετοχών εξαιτίας της Αύξησης Μετοχικού Κεφαλαίου.

Όλες οι μετοχές της Εκδότριας είναι άυλες κοινές ονομαστικές, διαπραγματεύονται στην Αγορά Μεγάλης Κεφαλαιοποίησης του Χρηματιστηρίου Αθηνών, και έχουν εκδοθεί βάσει των διατάξεων του Κ.Ν. 2190/1920 και του Καταστατικού της Εταιρείας. Ο κωδικός ISIN (International Security Identification Number) της μετοχής της Εκδότριας (Κωδικός ΟΑΣΗΣ ΦΦΓΚΡΠ) είναι GRS 294003009. Αρμόδιος φορέας για την τήρηση του σχετικού αρχείου των άυλων μετοχών είναι η ΕΛΛΗΝΙΚΑ ΧΡΗΜΑΤΙΣΤΗΡΙΑ Α.Ε. (Ε.Χ.Α.Ε.), Λεωφ. Αθηνών 108-110, 104 42 Αθήνα.

Οι μετοχές της Εταιρείας διαπραγματεύονται σε Ευρώ.

Μονάδα διαπραγμάτευσης είναι ο τίτλος μίας (1) μετοχής.

Οι μετοχές της Εταιρείας δεν περιέχουν ρήτρες εξαγοράς ούτε και ρήτρες μετατροπής.

Η Εταιρεία δεν έχει συνάψει σύμβαση Ειδικής Διαπραγμάτευσης της μετοχής της.

Δεν υπάρχει κανένας περιορισμός από το Καταστατικό ή από απόφαση της Γενικής Συνέλευσης της Εταιρείας ως προς την ελεύθερη μεταβίβαση και διαπραγμάτευση των μετοχών της στο Χρηματιστήριο Αθηνών, εξαιρουμένων των 6.360.000 νέων μετοχών της ολοκληρωθείσας Αύξησης Μετοχικού Κεφαλαίου, για τις οποίες υφίσταται για τους Επενδυτές η περίοδος Lock up 12 μηνών από την εισαγωγή τους στο Χ.Α., αναλυτικές πληροφορίες για την οποία παρατίθενται στην υποενότητα 1.3 «Ολοκληρωθείσα Αύξηση Μετοχικού Κεφαλαίου» του παρόντος Περιληπτικού Σημειώματος.

1.6 ΜΕΤΟΧΙΚΟ ΚΕΦΑΛΑΙΟ

Το καταβεβλημένο μετοχικό κεφάλαιο της Εταιρείας κατά την 31.3.2011 ανερχόταν σε € 18.176.463,00 διαιρούμενο σε 60.588.210 κοινές ονομαστικές μετοχές, ονομαστικής αξίας € 0,30 η κάθε μία. Με την από 26.5.2011 απόφαση της Έκτακτης Γενικής Συνέλευσης των μετόχων της Εταιρείας το μετοχικό κεφάλαιο της Εταιρείας διαμορφώθηκε σε € 20.084.463 διαιρούμενο σε

Ενημερωτικό Δελτίο για την εισαγωγή των μετοχών της εταιρείας FOLLI FOLLIE GROUP στο Χ.Α.

66.948.210 κοινές ονομαστικές μετοχές, ονομαστικής αξίας € 0,30 έκαστη. Η πιστοποίηση της εν λόγω αύξησης του μετοχικού κεφαλαίου από το Δ.Σ. της Εταιρείας έλαβε χώρα στην από 14.06.2011 συνεδρίασή του. Τα πρακτικά της πιστοποίησης κατατέθηκαν στο Μητρώο Ανωνύμων Εταιριών του Υπουργείου Οικονομίας, Ανταγωνιστικότητας και Ναυτιλίας την με την υπ'αριθμ. Κ2-5646/22.6.2011 .

ΑΡΙΘΜΟΣ ΚΟΙΝΩΝ ΟΝΟΜΑΣΤΙΚΩΝ ΜΕΤΟΧΩΝ ΠΡΟ ΤΗΣ ΑΥΞΗΣΗΣ ΜΕΤΟΧΙΚΟΥ ΚΕΦΑΛΑΙΟΥ	60.588.210
ΕΚΔΟΣΗ ΝΕΩΝ ΚΟΙΝΩΝ ΟΝΟΜΑΣΤΙΚΩΝ ΜΕΤΟΧΩΝ ΚΑΙ ΕΙΣΑΓΩΓΗ ΤΟΥΣ ΣΤΟ Χ.Α.	6.360.000
με καταβολή μετρητών, με κατάργηση του δικαιώματος προτίμησης των παλαιών μετόχων, υπέρ Επενδυτή	
ΣΥΝΟΛΟ ΜΕΤΟΧΩΝ ΜΕΤΑ ΤΗΝ ΑΥΞΗΣΗ ΜΕΤΟΧΙΚΟΥ ΚΕΦΑΛΑΙΟΥ	66.948.210
Ονομαστική αξία μετοχής	€ 0,30
Τιμή διάθεσης μετοχής	€ 13,30
Μοναδα διαπραγμάτευσης στο Χ.Α.	μια (1) μετοχή
Αντληθέντα κεφάλαια σε €	84.588.000

1.7 ΠΡΟΒΛΕΠΟΜΕΝΟ ΧΡΟΝΟΔΙΑΓΡΑΜΜΑ ΓΙΑ ΤΗΝ ΕΙΣΑΓΩΓΗ ΤΩΝ ΝΕΩΝ ΜΕΤΟΧΩΝ ΠΟΥ ΠΡΟΕΚΥΨΑΝ ΑΠΟ ΤΗΝ ΟΛΟΚΛΗΡΩΘΕΙΣΑ ΑΥΞΗΣΗ ΜΕΤΟΧΙΚΟΥ ΚΕΦΑΛΑΙΟΥ ΣΤΟ ΧΡΗΜΑΤΙΣΤΗΡΙΟ ΑΘΗΝΩΝ

Το αναμενόμενο χρονοδιάγραμμα για την εισαγωγή των νέων μετοχών στο Χρηματιστήριο Αθηνών είναι το ακόλουθο:

ΑΝΑΜΕΝΟΜΕΝΟ ΧΡΟΝΟΔΙΑΓΡΑΜΜΑ	
ΗΜΕΡΟΜΗΝΙΑ	ΓΕΓΟΝΟΣ
15.06.2011	Ανακοίνωση για την κάλυψη της Αύξησης του Μετοχικού Κεφαλαίου της Εκδότριας
T	Έγκριση Ενημερωτικού Δελτίου από το Δ.Σ. της Επιτροπής Κεφαλαιαγοράς
T+1	Υποβολή δικαιολογητικών προς το Χ.Α. για την έγκριση εισαγωγής των νέων μετοχών της Εταιρείας
T+1	Δημοσίευση ανακοίνωσης για τη διάθεση του Ενημερωτικού Δελτίου
T+1	Δημοσίευση του Ενημερωτικού Δελτίου
T+ 5	Έγκριση από το Χ.Α. της εισαγωγής προς διαπραγμάτευση των νέων μετοχών της Εταιρείας
T+ 6	Ανακοίνωση για την έναρξη διαπραγμάτευσης των νέων μετοχών στο Χρηματιστήριο Αθηνών.
T+ 9	Έναρξη διαπραγμάτευσης των νέων μετοχών της Εταιρείας στην κατηγορία «Μεγάλης Κεφαλαιοποίησης» στην Αγορά Αξιών του Χρηματιστηρίου Αθηνών

Σημειώνεται ότι το παραπάνω χρονοδιάγραμμα εξαρτάται από πολλούς αστάθμητους παράγοντες και ενδέχεται να μεταβληθεί.

1.8 ΔΑΠΑΝΕΣ ΕΚΔΟΣΗΣ

Οι συνολικές δαπάνες έκδοσης αναλύονται ως ακολούθως:

Δαπάνες Έκδοσης (σε €)	
Αμοιβή Εμπορικής Τράπεζας - Corporate & Investment Bank Hong Kong Branch για εργασίες Επενδυτικής Τραπεζικής	1.850.000
Αμοιβή δικηγόρων	122.983
Αμοιβή Συμβούλου	50.000
Πάγιο Τέλος για την εξέταση του ΕΔ στην ΕΚ	8.000
Κυμαινόμενο Τέλος στην ΕΚ (0,04% & 2,4% χαρτόσημο)	34.647
Δικαιώματα ΕΧΑΕ	61.794
Δικαιώματα Εγγραφής Χ.Α. 0,1%	84.588
Εισφορά Επιτροπής Ανταγωνισμού 0,1%	1.908
Φόρος συγκέντρωσης κεφαλαίου 1%	19.080
Λοιπά έξοδα	355.000
Σύνολο	2.588.000

1.9 ΣΥΝΟΠΤΙΚΕΣ ΧΡΗΜΑΤΟΟΙΚΟΝΟΜΙΚΕΣ ΠΛΗΡΟΦΟΡΙΕΣ

Στην χρήση 2010 υπήρξαν σημαντικές μεταβολές, στον Όμιλο, με σημαντικότερη αυτή της ολοκλήρωσης της συγχώνευσης των εταιρειών «FOLLI FOLLIE ΑΝΩΝΥΜΗ ΒΙΟΤΕΧΝΙΚΗ ΚΑΙ ΕΜΠΟΡΙΚΗ ΕΤΑΙΡΕΙΑ ΚΟΣΜΗΜΑΤΩΝ-ΩΡΟΛΟΓΙΩΝ-ΕΝΔΥΜΑΤΩΝ-ΥΠΟΔΗΜΑΤΩΝ-ΑΞΕΣΟΥΑΡ» (στο εξής η «FOLLI FOLLIE ΑΒΕΕ») και «ELMEC SPORT ΑΝΩΝΥΜΗ ΒΙΟΜΗΧΑΝΙΚΗ ΕΜΠΟΡΙΚΗ ΤΕΧΝΙΚΗ ΕΤΑΙΡΕΙΑ» (στο εξής η «ELMEC SPORT ΑΒΕΤΕ») από την «ΚΑΤΑΣΤΗΜΑΤΑ ΑΦΟΡΟΛΗΓΗΤΩΝ ΕΙΔΩΝ ΑΕ» (στο εξής η «Συγχώνευση»). Συγκεκριμένα, το Διοικητικό Συμβούλιο της ΚΑΤΑΣΤΗΜΑΤΑ ΑΦΟΡΟΛΟΓΗΤΩΝ ΕΙΔΩΝ ΑΕ (στο εξής η «ΚΑΕ ΑΕ») καθώς και των εταιρειών FOLLI FOLLIE ΑΒΕΕ, και ELMEC SPORT ΑΒΕΤΕ αποφάσισαν στις από 24.06.2010 συνεδριάσεις τους να προτείνουν προς τις Γενικές Συνελεύσεις των μετόχων τους τη συγχώνευσή τους, με απορρόφηση από την ΚΑΕ ΑΕ (στο εξής η «Απορροφώσα») των (α) FOLLI FOLLIE ΑΒΕΕ (στο εξής η «Απορροφώμενη»), η οποία κατείχε το 56,78% της Απορροφώσας, και (β) ELMEC SPORT ΑΒΕΤΕ (στο εξής η «Β' Απορροφώμενη»), κατά 95,6% θυγατρική της Απορροφώσας, σύμφωνα με τις διατάξεις του Κ.Ν 2190/1920, των άρθρων 1 έως 5 του Ν.2166/1993 και εν γένει της εμπορικής και της κείμενης νομοθεσίας της Επιτροπής Κεφαλαιαγοράς ως ισχύουν, με ημερομηνία έναρξης της διαδικασίας συγχωνεύσεως και κατάρτισης του ισολογισμού μετασχηματισμού την 30.06.2010. Στις 03.11.2010 καταχωρήθηκε στο Μητρώο Ανωνύμων Εταιρειών, το σχετικό σχέδιο σύμβασης συγχώνευσης. Η οριστική έγκριση της εν λόγω συγχώνευσης, από τους μετόχους της Εταιρείας, πραγματοποιήθηκε σε Έκτακτη Γενική συνέλευση στις 06.12.2010 στα γραφεία της Εταιρείας καθώς και με την υπ' αριθμ πρωτ. Κ2-11763/30.12.2010 απόφαση του Υπουργείου Οικονομίας, Ανταγωνιστικότητας και Ναυτιλίας και καταχωρήθηκε στις 30.12.2010 στο οικείο Μητρώο Ανωνύμων Εταιρειών.

Η νέα επωνυμία που προέκυψε μετά τη συγχώνευση είναι: «**ΚΑΤΑΣΤΗΜΑΤΑ ΑΦΟΡΟΛΟΓΗΤΩΝ ΕΙΔΩΝ ΑΝΩΝΥΜΗ ΕΤΑΙΡΕΙΑ ΕΚΜΕΤΑΛΛΕΥΣΗΣ ΚΑΤΑΣΤΗΜΑΤΩΝ ΑΦΟΡΟΛΟΓΗΤΩΝ ΕΙΔΩΝ ΚΑΙ ΒΙΟΜΗΧΑΝΙΚΗ ΒΙΟΤΕΧΝΙΚΗ, ΤΕΧΝΙΚΗ ΚΑΙ ΕΜΠΟΡΙΚΗ ΕΤΑΙΡΕΙΑ Α.Ε.**» με το διακριτικό τίτλο «**FOLLI – FOLLIE GROUP**».

Ενημερωτικό Δελτίο για την εισαγωγή των μετοχών της εταιρείας FOLLI FOLLIE GROUP στο Χ.Α.

Στην εν λόγω εταιρεία καθώς και στον όμιλο αυτής, τα ποσοστά συμμετοχής των μετόχων των τριών εταιρειών διαμορφώθηκαν ως εξής:

- Μέτοχοι FOLLI FOLLIE ABEE, 83,5% των μετοχών
- Μέτοχοι μειοψηφίας ΚΑΕ ΑΕ, 16,25% των μετοχών
- Μέτοχοι μειοψηφίας ELMEC SPORT ABETE, 0,25% των μετοχών

Ο όμιλος της FOLLI FOLLIE GROUP (στο εξής ο «Όμιλος») που προέκυψε μετά την ολοκλήρωση της Συγχώνευσης θεωρείται απόλυτη συνέχεια του ομίλου FOLLI FOLLIE ABEE, ο οποίος συνεχίζει να ελέγχει το νέο σχήμα μέσω του ποσοστού συμμετοχής 83,5% που έχουν οι μέτοχοί του στο κεφάλαιο της Εκδότριας.

Η πράξη της Συγχώνευσης, βάσει των Δ.Π.Χ.Α., ήταν μια συναλλαγή μεταξύ επιχειρήσεων υπό κοινό έλεγχο (όλες οι συγχωνευόμενες επιχειρήσεις ήταν υπό τον έλεγχο της FOLLI FOLLIE ABEE) και δεν θεωρήθηκε ως εξαγορά (απόκτηση) βάσει του Δ.Π.Χ.Α 3 "Συνενώσεις Επιχειρήσεων". Με δεδομένο επίσης, όπως προαναφέρθηκε, ότι ο Όμιλος θεωρείται ως απόλυτη συνέχεια του ομίλου FOLLI FOLLIE ABEE η συναλλαγή θεωρήθηκε ως ανάστροφη απόκτηση των δικαιωμάτων μειοψηφίας (non controlling interests) της ΚΑΕ ΑΕ και ELMEC SPORT ABETE από την FOLLI FOLLIE ABEE και συνεπώς λογιστικοποιήθηκε ως απόκτηση δικαιωμάτων μειοψηφίας, βάσει των παραγράφων 30 και 31 του Δ.Λ.Π. 27 «Ενοποιημένες και Ατομικές οικονομικές καταστάσεις», βάσει του οποίου η απόκτηση δικαιωμάτων μειοψηφίας σε μια θυγατρική θεωρείται συναλλαγή καθαρής θέσης και η διαφορά μεταξύ τιμήματος για την απόκτηση και λογιστικής αξίας των δικαιωμάτων μειοψηφίας αναγνωρίζεται απευθείας στην καθαρή θέση (Ίδια Κεφάλαια).

Παρακάτω παρατίθενται συνοπτικές χρηματοοικονομικές πληροφορίες για τις οικονομικές χρήσεις 2008, 2009 και 2010 καθώς και για το α' τρίμηνο του 2011.

Οι συνοπτικές χρηματοοικονομικές πληροφορίες για την ενδιάμεση περίοδο 01.01-31.03.2011 (οι οποίες συνοδεύονται από συγκριτικές της περιόδου 01.01-31.03.2010), προέρχονται από τις δημοσιευμένες ενοποιημένες οικονομικές καταστάσεις της ενδιάμεσης περιόδου 01.01-31.03.2011, όπως συντάχθηκαν από την Εκδότρια σύμφωνα με Δ.Λ.Π./Δ.Π.Χ.Α. και εγκρίθηκαν από το Δ.Σ. της Εταιρείας την 25.05.2011. Για τις ενδιάμεσες οικονομικές καταστάσεις της εν λόγω περιόδου, δε συντρέχει υποχρέωση ελέγχου ή επισκόπησης.

Οι συνοπτικές χρηματοοικονομικές πληροφορίες για τη χρήση 2010, προέρχονται από τις δημοσιευμένες ενοποιημένες οικονομικές καταστάσεις της χρήσης 2010 όπως συντάχθηκαν από την Εκδότρια σύμφωνα με τα Δ.Λ.Π./Δ.Π.Χ.Α. ελέγχθηκαν από τον Ορκωτό Ελεγκτή Λογιστή κ. Γεώργιο Ι. Βαρθαλίτη (Α.Μ. Σ.Ο.Ε.Λ. 10251) της ελεγκτικής εταιρείας «BAKER TILLY HELLAS Ορκωτοί Ελεγκτές Λογιστές – Σύμβουλοι Επιχειρήσεων Α.Ε.» και εγκρίθηκαν από το Δ.Σ. της Εταιρείας την 29.03.2011. Οι οικονομικές καταστάσεις της χρήσης 2010, πρόκειται να κατατεθούν προς έγκριση στην Τακτική Γενική Συνέλευση των Μετόχων της Εταιρείας, η οποία θα πραγματοποιηθεί στις 24.06.2011. **Επισημαίνεται ότι, στις δημοσιευμένες οικονομικές καταστάσεις του 2010, η συγκριτική χρήση του 2009 έχει αναδιατυπωθεί και παρουσιάζεται ωςάν η λογιστικοποίηση της Συγχώνευσης να έχει πραγματοποιηθεί από την αρχή της συγκριτικής χρήσης 2009.**

Οι συνοπτικές χρηματοοικονομικές πληροφορίες για τη χρήση 2009, προέρχονται για λόγους συγκρισιμότητας αναφορικά με τη λογιστικοποίηση της Συγχώνευσης, από τη συγκριτική χρήση των δημοσιευμένων ενοποιημένων οικονομικών καταστάσεων της χρήσης 2010.

Ενημερωτικό Δελτίο για την εισαγωγή των μετοχών της εταιρείας FOLLI FOLLIE GROUP στο Χ.Α.

Οι συνοπτικές χρηματοοικονομικές πληροφορίες για τη χρήση 2008 προέρχονται από τη συγκριτική χρήση των δημοσιευμένων ενοποιημένων οικονομικών καταστάσεων της χρήσης 2009, καθώς στις δημοσιευμένες οικονομικές καταστάσεις του 2009 η Εταιρεία προέβη σε αναταξινόμηση κονδυλίων της κατάστασης οικονομικής θέσης προηγούμενων χρήσεων για αρτιότερη πληροφόρηση. Οι δημοσιευμένες ενοποιημένες οικονομικές καταστάσεις της χρήσης 2009, συντάχθηκαν από την FOLLI FOLLIE ABEE σύμφωνα με τα Διεθνή Λογιστικά Πρότυπα/Διεθνή Πρότυπα Χρηματοοικονομικής Αναφοράς (Δ.Λ.Π./Δ.Π.Χ.Α.), ελέγχθηκαν από τον Ορκωτό Ελεγκτή Λογιστή κ. Γεώργιο Ι. Βαρθαλίτη (Α.Μ. Σ.Ο.Ε.Λ. 10251) της ελεγκτικής εταιρείας «BAKER TILLY HELLAS Ορκωτοί Ελεγκτές Λογιστές – Σύμβουλοι Επιχειρήσεων Α.Ε.» και εγκρίθηκαν από την Τακτική Γενική Συνέλευση των Μετόχων της FOLLI FOLLIE ABEE την 25.06.2009.

Συνοπτικά στοιχεία αποτελεσμάτων του Ομίλου για την περίοδο 2008-2010 και τις περιόδους 01.01-31.03.2010 και 01.01-31.03.2011, παρατίθενται στον ακόλουθο πίνακα:

(ποσά σε € χιλ.)	2008	2009	2010	01.01-31.03.2010	01.01-31.03.2011
Κύκλος εργασιών	937.261	992.502	989.601	229.387	219.223
Μικτά κέρδη	474.391	493.251	498.506	116.875	106.791
Κέρδη προ φόρων, χρηματοδοτικών, επενδυτικών αποτελεσμάτων και συνολικών αποσβέσεων (EBITDA) ⁽¹⁾	191.028	199.376	193.348	54.306	43.531
Κέρδη προ φόρων, χρηματοδοτικών και επενδυτικών αποτελεσμάτων (EBIT)	171.954	177.513	171.673	48.813	37.573
Κέρδη προ φόρων	129.619	157.760	124.712	37.614	26.460
Κέρδη μετά από φόρους	99.250	115.242	85.105	29.701	23.133
<u>Τα καθαρά κέρδη κατανέμονται σε:</u>					
Ιδιοκτήτες μητρικής	76.954	113.431	83.279	29.098	22.913
Δικαιώματα μειοψηφίας	22.296	1.811	1.825	603	220
Λοιπά συνολικά έσοδα/(έξοδα) μετά από φόρους	8.811	-34.918	15.967	25.682	(30.067)
Συγκεντρ/κά συνολ. Έσοδα μετά από φόρους	108.061	80.324	101.072	55.384	(6.934)
<u>Συγκεντρωτικά συνολικά έσοδα αναλογούντα σε:</u>					
Ιδιοκτήτες μητρικής	88.029	78.513	99.246	54.780	(7.154)
Δικαιώματα μειοψηφίας	20.032	1.811	1.825	603	220
Κέρδη μετά από φόρους ανά μετοχή – βασικά σε €	2,3527	1,9054	1,3965	0,49162	0,38045

⁽¹⁾ Το συγκεκριμένο κονδύλι έχει υπολογιστεί βάσει της Εγκυκλίου αρ.34 της Επιτροπής Κεφαλαιαγοράς ως εξής:

Αποτελέσματα προ φόρων, χρηματοδοτικών και επενδυτικών αποτελεσμάτων και συνολικών αποσβέσεων (EBITDA) = Κέρδη/(Ζημιές) προ φόρων +/- Χρηματοοικονομικά και επενδυτικά αποτελέσματα + Συνολικές αποσβέσεις (ενσώματων και άυλων πάγιων περιουσιακών στοιχείων)

Πηγή: Δημοσιευμένες ενοποιημένες οικονομικές καταστάσεις για τη χρήση 2010 (οι οποίες συνοδεύονται από συγκριτικές οικονομικές καταστάσεις της χρήσης 2009) όπως συντάχθηκαν από την Εταιρεία βάσει Δ.Λ.Π./Δ.Π.Χ.Α. ελεγμένες από ορκωτό ελεγκτή – λογιστή. Τα στοιχεία της χρήσης 2008, προκύπτουν από τα συγκριτικά στοιχεία των δημοσιευμένων ενοποιημένων οικονομικών καταστάσεων για τη χρήση 2009, όπως συντάχθηκαν από την FOLLI FOLLIE ABEE βάσει Δ.Λ.Π./Δ.Π.Χ.Α. και έχουν ελεγχθεί από ορκωτό ελεγκτή – λογιστή. Τα στοιχεία για το α' τρίμηνο του 2011, προκύπτουν από τις δημοσιευμένες ενοποιημένες οικονομικές καταστάσεις του α' τριμήνου του 2011 όπως συντάχθηκαν από την Εταιρεία βάσει Δ.Λ.Π./Δ.Π.Χ.Α.

2008 – 2010

Το 2009 ο κύκλος εργασιών του Ομίλου, παρουσίασε αύξηση της τάξης του 5,9 % έναντι του 2008 και διαμορφώθηκε σε € 992,5 εκατ. από € 937,3 εκατ. το 2008. Η εν λόγω αύξηση αποδίδεται τόσο στον κλάδο κόσμημα ρολοί αξεσουαρ (αύξηση της τάξης του 16,7%) και συγκεκριμένα στις αυξημένες πωλήσεις θυγατρικών στην περιοχή της Ασίας (αύξηση 20,3%), όσο και στον κλάδο

Ενημερωτικό Δελτίο για την εισαγωγή των μετοχών της εταιρείας FOLLI FOLLIE GROUP στο Χ.Α.

των πολυκαταστημάτων (αύξηση 21%) ως αποτέλεσμα της επέκτασης της δραστηριότητας του Ομίλου στον τομέα αυτό με νέα καταστήματα, νέες συνεργασίες και ωρίμανση των υφιστάμενων.

Το 2010 ο κύκλος εργασιών του Ομίλου, παρά τις δυσμενείς οικονομικές συνθήκες που επικράτησαν στην ελληνική αγορά, η οποία αποτελούσε το 2010 το 49,2% των πωλήσεων του Ομίλου, ανήλθε σε € 989,6 εκατ. παρουσιάζοντας οριακή μείωση της τάξεως του 0,3% σε σχέση με το 2009.

Οι πωλήσεις του **κλάδου κοσμημα-ρολόι-αξεσουάρ** που αποτέλεσαν κατά το 2010, το 52% των συνολικών πωλήσεων έναντι 48 % το 2009, αυξήθηκαν κατά 6,5% σε σχέση με το 2009 και ανήλθαν σε € 509,7 εκατ. Η αύξηση αυτή αποδίδεται κυρίως στην παρουσία του Ομίλου στην περιοχή της Ασίας, η οποία καταφέρνει να αντισταθμίσει το αρνητικό κλίμα της εγχώριας αγοράς και τις δυσμενείς οικονομικές συνθήκες που επικρατούν σε χώρες της Ευρώπης στις οποίες δραστηριοποιείται ο Όμιλος.

Οι πωλήσεις του **κλάδου λιανικού ταξιδιωτικού εμπορίου**, που αποτέλεσαν το 26% των πωλήσεων του Ομίλου το 2010, έναντι 28% το 2009, μειώθηκαν κατά 6,2% σε σχέση με το 2009 και ανήλθαν το 2010 σε € 257,2 εκατ. έναντι € 274,1 εκατ. το 2009. Η μείωση της επιβατικής κίνησης, ιδίως Ελλήνων ταξιδιωτών (εγχώρια επιβατική κίνηση), των οποίων τα εισοδήματα επλήγησαν περισσότερο στο γενικότερο κλίμα οικονομική δυσμένειας που επικρατεί στη χώρα, οδήγησε στην προαναφερθείσα μείωση του κύκλου εργασιών του εν λόγω τομέα σε σχέση με το 2009.

Οι πωλήσεις του **κλάδου των πολυκαταστημάτων**, παρουσίασαν το 2010, πτώση κατά 6,7%, και ανήλθαν σε € 144,4 εκατ. από € 154,7 εκατ. το 2009 διατηρώντας ποσοστό της τάξης του 15% - 16% των πωλήσεων του Ομίλου και τις δύο εν λόγω χρήσεις. Αναμφισβήτητα, ο κλάδος αυτός επηρεάστηκε αρνητικά από την πτώση της κατανάλωσης, τις καταστάσεις οικονομικής στενότητας και συρρίκνωσης των εισοδημάτων, μετά την ένταξη της Ελλάδας στο μηχανισμό στήριξης και τα μέτρα του μνημονίου.

Οι πωλήσεις του **κλάδου λιανικής και χονδρικής πώλησης επώνυμων ειδών ένδυσης και υπόδησης**, που αποτέλεσαν το 2010 το 14% των συνολικών πωλήσεων, έναντι 15% το 2009, μειώθηκαν κατά 2,5% το 2010 και ανήλθαν σε € 140,8 εκατ. έναντι € 144,5 εκατ. το 2009 .

Τα ενοποιημένα μικτά κέρδη της Εταιρείας ανήλθαν σε € 498,5 εκατ. το 2010 έναντι € 493,3, εκατ. το 2009 και € 474,4 εκατ. το 2008. Το περιθώριο μικτού κέρδους το 2010 κυμάνθηκε στα ίδια περίπου επίπεδα με το 2009 και το 2008 (50,6% το 2008, 49,7% το 2009, 50,4% το 2010).

Τα προ φόρων κέρδη του Ομίλου για τη χρήση 2009 ανήλθαν σε € 157,8 εκατ. αυξημένα κατά 21,7% σε σχέση με το 2008, κυρίως λόγω της αύξησης του κύκλου εργασιών, της αύξησης των χρηματοοικονομικών εσόδων και της μείωσης των χρηματοοικονομικών εξόδων.

Τα κέρδη προ φόρων του Ομίλου για τη χρήση 2010 μειώθηκαν κατά 20,9% σε σχέση με το 2009 και διαμορφώθηκαν σε € 124,7 εκατ., κυρίως λόγω της αύξησης των χρηματοοικονομικών εξόδων (αποδίδεται σε ζημιές από συμβάσεις προθεσμιακής πράξης συναλλάγματος βραχυχρόνιας διάρκειας της μητρικής εταιρείας και αυξημένους τόκους/έξοδα δανειακών υποχρεώσεων) και της αύξησης των εξόδων διάθεσης.

Τα κέρδη μετά από φόρους του Ομίλου για τη χρήση 2010 διαμορφώθηκαν σε € 85,1 εκατ. έναντι € 115,2 εκατ. το 2009 και € 99,2 εκατ. το 2008.

Ενημερωτικό Δελτίο για την εισαγωγή των μετοχών της εταιρείας FOLLI FOLLIE GROUP στο Χ.Α.

Σημειώνεται ότι το 2009 και το 2010 υπήρξε πρόσθετη επιβάρυνση στα κέρδη λόγω της έκτακτης εισφοράς του Ν.3808/2009 και του Ν.3845/2010, ποσού € 7,3 εκατ. το 2009 και € 4,7 εκατ. το 2010. Εάν δεν υπήρχε η έκτακτη εισφορά, τα κέρδη μετά από φόρους θα ανέρχονταν σε € 122,5 εκατ. το 2009 και € 89,8 εκατ. το 2010.

Το 2009, τα λοιπά συνολικά έξοδα μετά από φόρους διαμορφώθηκαν σε € 34,9 εκατ. έναντι εσόδων € 8,8 εκατ. το 2008, κυρίως λόγω των ζημιών από την αποτίμηση χρηματοοικονομικών μέσων και ειδικότερα συμβολαίων ανταλλαγής επιτοκίων (IRS) καθώς και λόγω των αρνητικών συναλλαγματικών διαφορών ενσωμάτωσης θυγατρικών του εξωτερικού.

Το 2010 τα λοιπά συνολικά έσοδα μετά από φόρους ανήλθαν σε € 16 εκατ., κυρίως από την επίδραση των θετικών συναλλαγματικών διαφορών που προέκυψαν από την μετατροπή των θυγατρικών εταιρειών του εξωτερικού, για την ενσωμάτωση τους στο ενοποιημένο ισολογισμό.

01.01-31.03.2011

Μείωση της τάξης του 4,4% εμφάνισε ο κύκλος εργασιών του Ομίλου το α' τρίμηνο του 2011 σε σχέση με το αντίστοιχο του 2010 ως αποτέλεσμα των μειωμένων πωλήσεων στους τομείς στους οποίους δραστηριοποιείται η Εταιρεία, δεδομένης της επιδείνωσης των οικονομικών συνθηκών, τόσο στην εγχώρια αγορά όσο και στη λοιπή Ευρώπη, στην Αμερική και λιγότερο στις χώρες της Ασίας. Εξαίρεση αποτέλεσε ο τομέας του λιανικού ταξιδιωτικού εμπορίου στον οποίο παρατηρήθηκε αύξηση πωλήσεων της τάξης του 2,5% το α' τρίμηνο του 2011, κυρίως λόγω αυξημένων εσόδων από διαφημιστικές ενέργειες προμηθευτών στους χώρους τόσο των καλλυντικών και καπνικών όσο και συνεπεία των μειωμένων εξόδων διοίκησης και διάθεσης στον εν λόγω τομέα, σε σχέση με την αντίστοιχη περίοδο του 2010.

Η μείωση 8,6% στο μικτό κέρδος την περίοδο 01.01-31.03.2011 έναντι της αντίστοιχης του 2010, σε συνδυασμό με τα αυξημένα έξοδα διοίκησης και διάθεσης είχαν ως συνέπεια τη μείωση κατά 20% περίπου του EBITDA λόγω της επιδείνωσης στην Ιαπωνική αγορά (για τον τομέα κοσμημάτων-ρολογιών-αξεσουάρ) και της μη ύπαρξης της επίδρασης του Πάσχα. Η επιπλέον επιβάρυνση με αυξημένα χρηματοοικονομικά έξοδα (κυρίως λόγω τόκων και εξόδων δανειακών υποχρεώσεων) οδήγησαν σε μειωμένα κατά 30% κέρδη προ φόρων το α' τρίμηνο του 2011 έναντι του α' τριμήνου του 2010 και ως αποτέλεσμα αυτού σε συνδυασμό και με την έκτακτη εισφορά με την οποία επιβαρύνθηκε ο Όμιλος, οδήγησαν σε μειωμένα κατά 22% κέρδη μετά από φόρους την εξεταζόμενη περίοδο του 2011.

Την περίοδο 01.01-31.03.2011, τα λοιπά συνολικά έξοδα ανήλθαν σε € 30,1 εκατ. έναντι € 25,7 εκατ. την αντίστοιχη περίοδο του 2010 κυρίως λόγω αρνητικών συναλλαγματικών διαφορών ύψους € 29,8 εκατ., σπό μετατροπή εκμεταλλεύσεων εξωτερικού.

Συνοπτικά στοιχεία της ενοποιημένης κατάστασης οικονομικής θέσης του Ομίλου την 31.03.2011, 31.12.2010, 31.12.2009 και 31.12.2008, παρατίθενται στον ακόλουθο πίνακα:

(ποσά σε € χιλ.)	31.12.2008	31.12.2009	31.12.2010	31.03.2011
Περιουσιακά Στοιχεία				
Μη κυκλοφορούντα περιουσιακά στοιχεία				
Ενσώματα πάγια	221.031	227.526	232.028	229.638
Επενδύσεις σε ακίνητα	75.621	75.540	74.852	74.828
Άυλα περιουσιακά στοιχεία	109.778	107.623	105.465	104.604

Ενημερωτικό Δελτίο για την εισαγωγή των μετοχών της εταιρείας FOLLI FOLLIE GROUP στο Χ.Α.

(ποσά σε € χιλ.)	31.12.2008	31.12.2009	31.12.2010	31.03.2011
Υπεραξία	253.048	253.053	252.829	252.829
Άλλα μη κυκλοφορούντα περιουσιακά στοιχεία ⁽¹⁾	21.147	26.778	40.298	40.402
Σύνολο μη κυκλοφορούντων	680.625	690.519	705.472	702.301
Κυκλοφορούντα περιουσιακά στοιχεία				
Αποθέματα	245.761	266.356	296.955	310.098
Εμπορικές απαιτήσεις	286.358	276.672	335.069	314.863
Λοιπά κυκλοφορούντα περιουσιακά στοιχεία	51.813	83.075	110.844	115.540
Άλλα κυκλοφορούντα περιουσιακά στοιχεία ⁽²⁾	80.477	120.107	134.433	122.899
Σύνολο κυκλοφορούντων	664.409	746.210	877.301	863.400
Σύνολο περιουσιακών στοιχείων	1.345.035	1.436.729	1.582.772	1.565.701
Ίδια Κεφάλαια & Υποχρεώσεις				
Ίδια κεφάλαια ιδιοκτητών μητρικής	260.800	427.474	529.174	522.034
Δικαιώματα μειοψηφίας	115.422	13.622	15.287	15.493
Σύνολο Ιδίων κεφαλαίων	376.222	441.096	544.461	537.527
Υποχρεώσεις				
Μακροπρόθεσμες υποχρεώσεις				
Μακροπρόθεσμες δανειακές υποχρεώσεις	613.875	330.431	649.430	638.602
Λοιπές μακροπρόθεσμες υποχρεώσεις	6.072	32.355	34.368	34.656
Άλλα στοιχεία μακροπρόθεσμων υποχρεώσεων ⁽³⁾	31.544	32.289	34.593	34.337
Σύνολο μακροπρόθεσμων υποχ/σεων	651.491	395.075	718.391	707.594
Βραχυπρόθεσμες υποχρεώσεις				
Βραχυπρόθεσμες δανειακές υποχρεώσεις	116.404	421.950	136.621	139.211
Εμπορικές και λοιπές υποχρεώσεις	174.313	148.108	163.247	168.222
Άλλα στοιχεία βραχυπρόθεσμων υποχρεώσεων ⁽⁴⁾	26.604	30.500	20.053	13.147
Σύνολο βραχυπρόθεσμων υποχ/σεων	317.321	600.558	319.921	320.580
Σύνολο υποχρεώσεων	968.812	995.633	1.038.311	1.028.174
Σύνολο Ιδίων κεφαλαίων & υποχρεώσεων	1.345.035	1.436.729	1.582.772	1.565.701

(1) Στο κονδύλι «Άλλα μη κυκλοφορούντα περιουσιακά στοιχεία» περιλαμβάνονται τα κονδύλια «Επενδύσεις διαθέσιμες προς πώληση», «Αναβαλλόμενες φορολογικές απαιτήσεις» και «Λοιπές μακροπρόθεσμες απαιτήσεις»

(2) Στο κονδύλι «Άλλα κυκλοφορούντα περιουσιακά στοιχεία» περιλαμβάνονται τα κονδύλια «Παράγωγα χρηματοοικονομικά μέσα», «Μη κυκλοφορούντα περιουσιακά στοιχεία προοριζόμενα για πώληση», «Ταμειακά διαθέσιμα και Ισοδύναμα», «Χρηματοοικονομικά περιουσιακά στοιχεία σε εύλογη αξία μέσω αποτελεσμάτων»

(3) Στο κονδύλι «Άλλα στοιχεία μακροπρόθεσμων υποχρεώσεων» περιλαμβάνονται τα κονδύλια «Αναβαλλόμενες φορολογικές υποχρεώσεις», «Υποχρεώσεις συνταξιοδότησης προσωπικού», και «Λοιπές μακροπρόθεσμες προβλέψεις»

(4) Στο κονδύλι Άλλα στοιχεία βραχυπρόθεσμων υποχρεώσεων περιλαμβάνονται τα κονδύλια «Παράγωγα χρηματοοικονομικά μέσα» «Τρέχον φόρος εισοδήματος», «Τρέχουσες φορολογικές υποχρεώσεις», «Μερίσματα πληρωτέα» και «Υποχρεώσεις σχετιζόμενες με μη κυκλοφορούντα περιουσιακά στοιχεία προοριζόμενα για πώληση»

Πηγή: Δημοσιευμένες ενοποιημένες οικονομικές καταστάσεις για τη χρήση 2010 (οι οποίες συνοδεύονται από συγκριτικές οικονομικές καταστάσεις της χρήσης 2009) όπως συντάχθηκαν από την Εταιρεία βάσει Δ.Λ.Π./Δ.Π.Χ.Α. ελεγμένες από ορκωτό ελεγκτή – λογιστή. Τα στοιχεία της χρήσης 2008, προκύπτουν από τα συγκριτικά στοιχεία των δημοσιευμένων ενοποιημένων οικονομικών καταστάσεων για τη χρήση 2009, όπως συντάχθηκαν από την FOLLI FOLLIE ABEE βάσει Δ.Λ.Π./Δ.Π.Χ.Α. και έχουν ελεγχθεί από ορκωτό ελεγκτή – λογιστή. Τα στοιχεία για το α' τρίμηνο του 2011, προκύπτουν από τις δημοσιευμένες ενοποιημένες οικονομικές καταστάσεις του α' τριμήνου του 2011 όπως συντάχθηκαν από την

Ενημερωτικό Δελτίο για την εισαγωγή των μετοχών της εταιρείας FOLLI FOLLIE GROUP στο Χ.Α.

(ποσά σε € χιλ.)	31.12.2008	31.12.2009	31.12.2010	31.03.2011
Εταιρεία βάσει Δ.Λ.Π./Δ.Π.Χ.Α.				

31.12.2008, 31.12.2009 και 31.12.2010

Το σύνολο των περιουσιακών στοιχείων σε επίπεδο Ομίλου, διαμορφώθηκε σε € 1.582,8 εκατ. την 31.12.2010 έναντι € 1.436,7 εκατ. την 31.12.2009 και € 1.345,1 εκατ. την 31.12.2008.

Η αύξηση της αναπόσβεστης αξίας των ενσώματων παγίων από € 221 εκατ. την 31.12.2008 σε € 227,6 εκατ. την 31.12.2009, οφείλεται κατά το μεγαλύτερο μέρος στην αύξηση σε κτίρια και εγκαταστάσεις ως αποτέλεσμα της επέκτασης του δικτύου των καταστημάτων και της ανακαίνισης των υφιστάμενων καταστημάτων καθώς και στην αύξηση στα έπιπλα και στο λοιπό εξοπλισμό στο πλαίσιο εξοπλισμού των νέων καταστημάτων.

Η αύξηση ύψους € 4,5 εκατ., της αναπόσβεστης αξίας των ενσώματων παγίων την 31.12.2010 σε σχέση με την 31.12.2009, οφείλεται κυρίως στην επίδραση συναλλαγματικών διαφορών, στα υπό εκτέλεση πάγια καθώς και σε ανακατατάξεις/μεταφορές που πραγματοποιήθηκαν το 2010 (κυρίως στο λογαριασμό οικόπεδα).

Οι επενδύσεις σε ακίνητα του Ομίλου ύψους € 75,6 εκατ. την 31.12.2008, € 75,5 εκατ. την 31.12.2009 και € 74,8 εκατ. την 31.12.2010 αφορούν κυρίως σε δύο ακίνητα που βρίσκονται στην οδό Πειραιώς και στο αεροδρόμιο. Η εύλογη αξία των επενδυτικών ακινήτων του Ομίλου προσδιορίστηκε από ανεξάρτητο και αναγνωρισμένο εκτιμητή στις αρχές του 2010.

Ο Όμιλος διατηρούσε την 31.12.2010 άυλα περιουσιακά στοιχεία αξίας € 105,5 εκατ. έναντι € 107,6 εκατ. την 31.12.2009 και € 109,8 εκατ. την 31.12.2008, τα οποία αφορούν κυρίως παραχωρήσεις αδειάς (δικαίωμα αποκλειστικής εκμετάλλευσης των καταστημάτων αφορολογήτων ειδών που υπάρχουν ή πρόκειται να ιδρυθούν στην Ελλάδα), μισθωτικά δικαιώματα βιομηχανικής ιδιοκτησίας, άδειες λογισμικού και σήματα.

Η καταχωρημένη υπεραξία σε ενοποιημένο επίπεδο, από απόκτηση συμμετοχών ανήλθε την 31.12.2008 σε € 253 εκατ., € 253,1 εκατ. την 31.12.2009 και σε € 252,8 εκατ. την 31.12.2010. Η υπεραξία κατά την 31.12.2010, αφορά σε (α) ποσό ύψους € 200,2 εκατ. που εμφανίζεται στα περιουσιακά στοιχεία της μητρικής εταιρείας όπως προέκυψε μετά την ολοκλήρωση της Συγχώνευσης και αφορά υπεραξία αγοράς (χρονικά πριν την διενεργηθείσα Συγχώνευση) της εταιρείας ΚΑΕ ΑΕ, από την εταιρεία FOLLI FOLLIE ABEE (το 2003) και της εταιρείας ELMEC SPORT ABETTE, από την ΚΑΕ ΑΕ (την 05.10.2007), (β) ποσό ύψους € 52,4 εκατ. που αφορά στην υπεραξία που προέκυψε από την αγορά της εταιρείας LINKS (LONDON) LIMITED από την εταιρεία ΕΛΛΗΝΙΚΕΣ ΔΙΑΝΟΜΕΣ ΑΕ, και (γ) ποσό ύψους € 0,3 εκατ. αφορά σε λοιπές αγορές εταιρειών.

Τα αποθέματα σημείωσαν αύξηση της τάξης του 8,4% την 31.12.2009 έναντι της 31.12.2008 και 11,5% το 2010 έναντι του 2009. Η αύξηση που παρατηρήθηκε το 2009 είναι αποτέλεσμα της αύξησης των σημείων λιανικής πώλησης καθώς και της έναρξης λειτουργίας της NORTH LANDMARK ΑΕ (Εμπορικό Κέντρο GOLDEN HALL) κατά τον τελευταίο μήνα του 2009. Η αύξηση που παρατηρήθηκε το 2010, οφείλεται κατά κύριο λόγο σε επίδραση των συναλλαγματικών ισοτιμιών (κατά € 6,7 εκατ.), και σε αύξηση των καταστημάτων λιανικής στις αγορές της Ασίας (κυρίως Χονγκ Κονγκ, Κίνα και Ιαπωνία) (κατά € 12 εκατ.).

Ενημερωτικό Δελτίο για την εισαγωγή των μετοχών της εταιρείας FOLLI FOLLIE GROUP στο Χ.Α.

Οι εμπορικές απαιτήσεις ανήλθαν την 31.12.2010 σε € 335,1 εκατ. έναντι € 276,7 εκατ. την 31.12.2009 και € 286,4 εκατ. την 31.12.2008. Σημαντική επίδραση στην αύξηση της τάξης του 21% που παρατηρήθηκε το 2010 σε σχέση με το 2009 επέφερε αφενός η ισοτιμία USD/EURO κατά την 31.12.2010, καθώς αυτή ήταν θετική κατά 7,81% σε σχέση με την 31.12.2009 (μεταφράζεται σε αύξηση κατά € 19,8 εκατ.) αφετέρου η οικονομική κρίση και οι συνθήκες πιστωτικής ασφυξίας στις αγορές.

Τα λοιπά κυκλοφορούντα περιουσιακά στοιχεία παρουσίασαν αύξηση της τάξης του 60% την 31.12.2009 έναντι της 31.12.2008 και ανήλθαν σε € 83,1 εκατ. έναντι € 51,8 εκατ. Η εν λόγω αύξηση οφείλεται κυρίως σε προκαταβολή που δόθηκε στο α' τρίμηνο του 2009 σε παραγωγικές μονάδες με σκοπό τη δέσμευση καλής εκτέλεσης και ανταγωνιστικών τιμών μεγάλων ετήσιων παραγγελιών (προβλεπόμενου ύψους \$ 200 εκατ.) και εξασφάλιση προνομιακών εκπτώσεων στις αγορές αποθεμάτων και εξοπλισμού σημείων πώλησης θυγατρικών εταιρειών εξωτερικού στην περιοχή της ΝΑ Ασίας αξίας € 37,6 εκατ.

Αύξηση της τάξης του 33,4% σημείωσαν τα λοιπά κυκλοφορούντα περιουσιακά στοιχεία την 31.12.2010 έναντι της 31.12.2009, και διαμορφώθηκαν σε € 110,8 εκατ. την 31.12.2010. Η παρατηρούμενη αύξηση αποδίδεται τόσο σε αύξηση των προκαταβολών σε παραγωγικές μονάδες για αγορά αποθεμάτων με σκοπό την δέσμευση καλής εκτέλεσης και ανταγωνιστικών τιμών όσο και σε αύξηση λοιπών απαιτήσεων ως αποτέλεσμα αύξησης των εσόδων marketing και των λοιπών προωθητικών ενεργειών.

Το σύνολο των υποχρεώσεων του Ομίλου ανήλθε την 31.12.2010 σε € 1.038,3 εκατ. έναντι € 995,6 εκατ. την 31.12.2009 και € 968,8 εκατ. την 31.12.2008.

Το σύνολο των μακροπρόθεσμων υποχρεώσεων του Ομίλου ανήλθε την 31.12.2010 σε € 718,4 εκατ. από € 395,1 εκατ. την 31.12.2009 και € 651,5 εκατ. την 31.12.2008.

Η μείωση στις μακροπρόθεσμες υποχρεώσεις, της τάξης του 39,4% το 2009 σε σχέση με το 2008, αποδίδεται κυρίως στη μείωση των μακροπρόθεσμων δανειακών υποχρεώσεων. Συγκεκριμένα οι μακροπρόθεσμες δανειακές υποχρεώσεις ανήλθαν σε € 330,4 εκατ. το 2009 από € 613,9 εκατ. το 2008 λόγω μετατροπής μακροπρόθεσμων δανείων του 2008 σε βραχυπρόθεσμα μέσα στο 2009.

Αύξηση της τάξης του 96,5%, από € 330,4 εκατ. την 31.12.2009 σε € 649,4 εκατ. την 31.12.2010, εμφάνισαν οι μακροπρόθεσμες δανειακές υποχρεώσεις του Ομίλου, ως αποτέλεσμα αναχρηματοδοτήσεων, στις οποίες προέβη η Εταιρεία μέσα στο 2010, ομολογιακών που έληγαν, με νέα κοινά ομολογιακά δάνεια.

Οι λοιπές μακροπρόθεσμες υποχρεώσεις που αφορούν σε υποχρεώσεις από την αποτίμηση χρηματοοικονομικών μέσων αντιστάθμισης ταμειακών ροών χρηματοοικονομικών υποχρεώσεων μεταβλητού επιτοκίου, ανήλθαν την 31.12.2010 σε € 34,4 εκατ. έναντι € 32,4 εκατ. την 31.12.2009 και € 6,1 εκατ. την 31.12.2008.

Το σύνολο των βραχυπρόθεσμων υποχρεώσεων του Ομίλου ανήλθε την 31.12.2010 σε € 319,9 εκατ. από € 600,6 εκατ. την 31.12.2009 και € 317,3 εκατ. την 31.12.2008.

Οι βραχυπρόθεσμες δανειακές υποχρεώσεις αυξήθηκαν από € 116,4 εκατ. το 2008 σε € 422 εκατ. το 2009 ως αποτέλεσμα της μετατροπής μακροπρόθεσμων δανείων του 2008 σε βραχυπρόθεσμα μέσα στο 2009, όπως αναφέρθηκε και παραπάνω.

Μείωση της τάξης του 67,6%, από € 422 εκατ. την 31.12.2009 σε € 136,6 εκατ. την 31.12.2010, εμφάνισαν οι βραχυπρόθεσμες δανειακές υποχρεώσεις

Ενημερωτικό Δελτίο για την εισαγωγή των μετοχών της εταιρείας FOLLI FOLLIE GROUP στο Χ.Α.

Ο καθαρός δανεισμός (δάνεια (συμπεριλαμβανομένων των χρηματοδοτικών μισθώσεων) μείον διαθέσιμα) σε επίπεδο Ομίλου διαμορφώθηκε σε € 657,2 εκατ. την 31.12.2008, € 632,9 εκατ. την 31.12.2009 και € 652,3 εκατ. την 31.12.2010.

Οι εμπορικές και λοιπές υποχρεώσεις μειώθηκαν κατά 15% το 2009 σε σχέση με το 2008 και ανήλθαν σε € 148,1 εκατ., ως αποτέλεσμα της τακτοποίησης των υποχρεώσεων προς προμηθευτές κατά το 2009 με απόσβεση των ήδη καταβληθέντων προκαταβολών για αγορές αποθεμάτων και χρήση.

Οι εμπορικές και λοιπές υποχρεώσεις αυξήθηκαν κατά 10,2% το 2010 έναντι του 2009 και ανήλθαν σε € 163,2 εκατ., ως αποτέλεσμα τόσο της αύξησης των εμπορικών υποχρεώσεων (προμηθευτές) λόγω της επιμήκυνσης του χρόνου εξόφλησης αυτών, όσο και λόγω της αύξησης των προκαταβολών σε πελάτες κυρίως λόγω των εορτών.

31.03.2011

Το σύνολο των περιουσιακών στοιχείων σε επίπεδο Ομίλου, διαμορφώθηκε σε € 1.565,7 εκατ. την 31.03.2011.

Η αναπόσβεστη αξία των ενσώματων παγίων ανήλθε σε € 229,6 εκατ. μειωμένη κατά € 2,4 εκατ. λόγω συναλλαγματικών διαφορών και των αποσβέσεων περιόδου.

Οι επενδύσεις σε ακίνητα του Ομίλου ανήλθαν σε € 74,8 εκατ. την 31.03.2011, αμετάβλητες συγκριτικά με την αξία των επενδύσεων σε ακίνητα κατά την 31.12.2010.

Τα αύλα περιουσιακά στοιχεία ύψους € 104,6 εκατ. την 31.03.2011, αφορούν κυρίως την εκτιμηθείσα αξία της άδειας (δικαίωμα) ύψους € 43,1 εκατ. περίπου για διεξαγωγή εμπορικών δραστηριοτήτων (πωλήσεις) σε αεροδρόμια, λιμένες και μεθοριακούς σταθμούς έως το 2048.

Η καταχωρημένη υπεραξία σε ενοποιημένο επίπεδο, από απόκτηση συμμετοχών ανήλθε σε € 252,8 εκατ. την 31.03.2011, αμετάβλητη σε σχέση με την 31.12.2010.

Η αύξηση της τάξης του 4,4% στο ύψος των αποθεμάτων, από € 297 εκατ. την 31.12.2010 σε € 310,1 εκατ. την 31.03.2011, οφείλεται κατά κύριο λόγο στην κατά 3,9% αύξηση των εμπορευμάτων τόσο λόγω της αύξησης των σημείων λιανικής πώλησης του Ομίλου, όσο και λόγω της ενίσχυσης των εμπορευμάτων που παρατηρήθηκε στον κλάδο του λιανικού-ταξιδιωτικού εμπορίου, ο οποίος δεδομένης της αυξημένης τουριστικής κίνησης κατά τους θερινούς μήνες προβαίνει σε αύξηση των εμπορευμάτων του.

Οι εμπορικές απαιτήσεις την 31.03.2011 σημείωσαν μείωση της τάξης του 6% σε σχέση με την 31.12.2010 και ανήλθαν σε € 314,9 εκατ. την 31.03.2011. Η εν λόγω μείωση οφείλεται κυρίως στη μείωση των εμπορικών απαιτήσεων (πελάτες) λόγω της είσπραξης σημαντικού μέρους αυτών κατά τη διάρκεια του α' τριμήνου του 2011.

Το σύνολο των λοιπών κυκλοφορούντων περιουσιακών στοιχείων την 31.03.2011 ανήλθε σε € 115,5 εκατ. έναντι € 110,8 εκατ. την 31.12.2010 (αύξηση 4,2%), η οποία οφείλεται κυρίως στην αύξηση των σημείων λιανικής πώλησης, στα προπληρωθέντα έξοδα με σκοπό την δέσμευση καλύτερων και ανταγωνιστικών τιμών και την εξασφάλιση προνομιακών εκπώσεων.

Ενημερωτικό Δελτίο για την εισαγωγή των μετοχών της εταιρείας FOLLI FOLLIE GROUP στο Χ.Α.

Το σύνολο των υποχρεώσεων του Ομίλου ανήλθε την 31.03.2011 σε € 1.028,2 εκατ. εκ των οποίων € 707,6 εκατ. αφορούσαν σε μακροπρόθεσμες υποχρεώσεις και € 321 εκατ. σε βραχυπρόθεσμες υποχρεώσεις.

Οι μακροπρόθεσμες δανειακές υποχρεώσεις μειώθηκαν από € 649,4 εκατ. την 31.12.2010 σε € 638,6 εκατ. την 31.03.2011 και οι βραχυπρόθεσμες δανειακές υποχρεώσεις αυξήθηκαν κατά 1,9% από € 136,6 εκατ. την 31.12.2010 σε € 139,2 εκατ. την 31.03.2011

Η Εκδóτρια τον Μάρτιο του 2011, σύναψε κοινό ομολογιακό δάνειο με την Τράπεζα BNP PARIBAS ύψους € 15 εκατ. Επίσης η Εταιρεία προέβη σε εξόφληση δανείων ύψους € 3 εκατ. περίπου, ενώ σε επίπεδο Ομίλου εξοφλήθηκαν δάνεια ύψους € 21 εκατ.

Ο καθαρός δανεισμός (δάνεια και χρηματοδοτικές μισθώσεις μείον διαθέσιμα) σε επίπεδο Ομίλου ανήλθε σε € 655,1 εκατ. την 31.03.2011 έναντι € 652,3 εκατ. την 31.12.2010.

Οι εμπορικές και λοιπές υποχρεώσεις ανήλθαν σε € 168,2 εκατ. την 31.03.2011 έναντι € 163,2 εκατ. την 31.12.2010. Η εν λόγω αύξηση των εμπορικών υποχρεώσεων οφείλεται κυρίως στην εποχικότητα του τομέα λιανικού ταξιδιωτικού εμπορίου εξαιτίας της αυξημένης τουριστικής κίνησης κατά τους θερινούς μήνες

Συνοπτικά στοιχεία των ενοποιημένων ταμειακών ροών του Ομίλου για τις χρήσεις 2008, 2009 και 2010 και τις περιόδους 01.01-31.03.2010 και 01.01-31.03.2011, παρατίθενται στον ακόλουθο πίνακα:

(ποσά σε € χιλ.)	Για την περίοδο που έληξε 31 Δεκεμβρίου			Για την περίοδο που έληξε 31 Μαρτίου	
	2008	2009	2010	2010	2011
Ταμειακές εισροές/(εκροές) από λειτουργικές δραστηριότητες	32.835	55.404	29.946	(1.161)	839
Ταμειακές εισροές/(εκροές) από επενδυτικές δραστηριότητες	(78.744)	(12.022)	(42.387)	(1.971)	(5.813)
Ταμειακές εισροές/(εκροές) από χρηματοδοτικές δραστηριότητες	27.465	3.031	26.731	(742)	(6.099)
Καθαρή αύξηση (μείωση) στα ταμειακά διαθέσιμα	(18.444)	46.412	14.289	(3.875)	(11.073)
Ταμειακά διαθέσιμα και ισοδύναμα στην έναρξη της χρήσης	91.509	73.064	119.476	119.476	133.766
Ταμειακά διαθέσιμα και ισοδύναμα στη λήξη της χρήσης	73.064	119.477	133.766	115.602	122.693

Πηγή: Δημοσιευμένες ενοποιημένες οικονομικές καταστάσεις για τη χρήση 2010 (οι οποίες συνοδεύονται από συγκριτικές οικονομικές καταστάσεις της χρήσης 2009) όπως συντάχθηκαν από την Εταιρεία βάσει Δ.Λ.Π./Δ.Π.Χ.Α. ελεγμένες από ορκωτό ελεγκτή – λογιστή. Τα στοιχεία της χρήσης 2008, προκύπτουν από τα συγκριτικά στοιχεία των δημοσιευμένων ενοποιημένων οικονομικών καταστάσεων για τη χρήση 2009, όπως συντάχθηκαν από την FOLLI FOLLIE AΒΕΕ βάσει Δ.Λ.Π./Δ.Π.Χ.Α. και έχουν ελεγχθεί από ορκωτό ελεγκτή – λογιστή. Τα στοιχεία για το α' τρίμηνο του 2011, προκύπτουν από τις δημοσιευμένες ενοποιημένες οικονομικές καταστάσεις του α' τριμήνου του 2011 όπως συντάχθηκαν από την Εταιρεία βάσει Δ.Λ.Π./Δ.Π.Χ.Α.

Στον παρακάτω πίνακα, παρατίθενται οι βασικοί χρηματοοικονομικοί δείκτες για την πληρέστερη ανάλυση της δραστηριότητας και της απόδοσης του Ομίλου:

ΒΑΣΙΚΟΙ ΧΡΗΜΑΤΟΟΙΚΟΝΟΜΙΚΟΙ ΔΕΙΚΤΕΣ			
	2008	2009	2010
ΔΕΙΚΤΕΣ ΑΠΟΔΟΤΙΚΟΤΗΤΑΣ (προ φόρων) (%)			
Αποδοτικότητα Μ.Ο Ιδίων Κεφαλαίων (προ φόρων)	34%	39%	25%
Αποδοτικότητα Μ.Ο Συνολικών Απασχολούμενων Κεφαλαίων	10%	11%	8%
ΔΕΙΚΤΕΣ ΚΥΚΛΟΦΟΡΙΑΚΗΣ ΤΑΧΥΤΗΤΑΣ (ημέρες)			
Κυκλοφορία Απαιτήσεων από Πελάτες	112	102	124
Κυκλοφορία Υποχρεώσεων προς Προμηθευτές	115	108	121

Ενημερωτικό Δελτίο για την εισαγωγή των μετοχών της εταιρείας FOLLI FOLLIE GROUP στο Χ.Α.

Κυκλοφορία Αποθεμάτων	194	195	221
ΔΕΙΚΤΕΣ ΔΑΝΕΙΑΚΗΣ ΕΠΙΒΑΡΥΝΣΗΣ (:1)			
Ξένα/Ίδια Κεφάλαια	2,6	2,3	1,9
ΔΕΙΚΤΕΣ ΡΕΥΣΤΟΤΗΤΑΣ (:1)			
Άμεση Ρευστότητα	1,3	0,8	1,8
ΔΕΙΚΤΕΣ ΧΡΗΜΑΤΟΟΙΚΟΝΟΜΙΚΗΣ ΕΠΙΒΑΡΥΝΣΗΣ(%)			
Καθαρός δανεισμός/EBITDA	3,4	3,2	3,4
EBITDA/Καθαροί Τόκοι	4,5	10,1	4,1

ΕΠΕΞΗΓΗΣΗ ΧΡΗΜΑΤΟΟΙΚΟΝΟΜΙΚΩΝ ΔΕΙΚΤΩΝ

ΔΕΙΚΤΕΣ ΑΠΟΔΟΤΙΚΟΤΗΤΑΣ (προ φόρων) (%)	
Μέσου Όρου Ιδίων Κεφαλαίων	$[\text{Κέρδη προ Φόρων Τρέχουσας Χρήσης} / ((\text{Ίδια Κεφάλαια τρέχουσας χρήσης} + \text{Ίδια Κεφάλαια προηγούμενης χρήσης}) / 2)] \times 100$
Μέσου Όρου Συνολικών Απασχολούμενων Κεφαλαίων	$[(\text{Κέρδη προ Φόρων Τρέχουσας Χρήσης}) / ((\text{Σύνολο Ενεργητικού Προηγούμενης Χρήσης} + \text{Σύνολο Ενεργητικού τρέχουσας χρήσης})/2)] \times 100$
ΔΕΙΚΤΕΣ ΚΥΚΛΟΦΟΡΙΑΚΗΣ ΤΑΧΥΤΗΤΑΣ (ημέρες)	
Κυκλοφορία Απαιτήσεων από Πελάτες	$[(\text{Εμπορικές απαιτήσεις}) / \text{Κύκλος Τρέχουσας Χρήσης}] \times 365$
Κυκλοφορία Υποχρεώσεων προς Προμηθευτές	$[(\text{Εμπορικές υποχρεώσεις}) / \text{Κόστος Πωλήσεων Τρέχουσας Χρήσης}] \times 365$
Κυκλοφορία Αποθεμάτων	$(\text{Αποθέματα Τρέχουσας Χρήσης} / \text{Κόστος Πωλήσεων Τρέχουσας Χρήσης}) \times 365$
ΔΕΙΚΤΕΣ ΔΑΝΕΙΑΚΗΣ ΕΠΙΒΑΡΥΝΣΗΣ (:1)	
Ξένα / Ίδια Κεφάλαια	$(\text{Μακροπρόθεσμες Υποχρεώσεις} + \text{Βραχυπρόθεσμες Υποχρεώσεις}) / \text{Σύνολο Ιδίων Κεφαλαίων}$
ΔΕΙΚΤΕΣ ΡΕΥΣΤΟΤΗΤΑΣ (:1)	
Άμεση Ρευστότητα	$(\text{Κυκλοφορούντα Περιουσιακά Στοιχεία} - \text{Αποθέματα}) / \text{Βραχυπρόθεσμες Υποχρεώσεις}$
ΔΕΙΚΤΕΣ ΧΡΗΜΑΤΟΟΙΚΟΝΟΜΙΚΗΣ ΕΠΙΒΑΡΥΝΣΗΣ (%)	
Καθαρός δανεισμός / EBITDA	$(\text{Δάνεια και χρηματοδοτικές μισθώσεις μείον διαθέσιμα}) / \text{EBITDA}$
EBITDA / Καθαροί Τόκοι	$\text{EBITDA} / (\text{Χρεωστικοί τόκοι} - \text{Πιστωτικοί τόκοι})$

Η κεφαλαιοποίηση της Εκδότριας κατά την 10.06.2011, τελευταία εργάσιμη ημέρα προ της Αύξησης Μετοχικού Κεφαλαίου, ανήλθε σε € 673 εκατ. (τιμή κλεισίματος € 11,10).

1.10 ΤΑΣΕΙΣ ΚΑΙ ΠΡΟΟΠΤΙΚΕΣ

Ακολουθως συνοψίζονται οι τάσεις του Ομίλου, για τη χρήση 2011, για κάθε έναν από τους κυρίους τομείς δραστηριότητάς του:

Τομέας Κόσμημα - Ρολόι – Αξεσουάρ

Ο κλάδος κόσμημα-ρολόι αξεσουάρ, αποτελεί περίπου το 54,5% του ενοποιημένου κύκλου εργασιών της Εκδότριας, σύμφωνα με τα στοιχεία του α' τριμήνου του 2011.

Η σημαντική παρουσία στην ευρύτερη περιοχή της Ασίας η οποία απολαμβάνει υψηλούς ρυθμούς ανάπτυξης, με τις εκεί πωλήσεις να παρουσιάζουν σημαντική άνοδο κατά 30% κατά το α' τρίμηνο του 2011 σε σχέση με το τέλος της χρήσης 2010, καταφέρνει να αντισταθμίσει τις δυσμενείς οικονομικές συνθήκες που επικρατούν στις χώρες της Ευρώπης που έχει σημαντική παρουσία ο Όμιλος, όπως η Ελλάδα, η Ισπανία, η Γαλλία και το Ηνωμένο Βασίλειο. Η Εκδóτρια κρίνοντας ότι η αγορά της Ασίας λόγω μεγέθους αλλά και ταχείας οικονομικής ανάπτυξης, αποτελούν στόχο για την περαιτέρω επέκταση των δραστηριοτήτων της εκεί, θέτει ως στόχο την περαιτέρω διείσδυση των επώνυμων προϊόντων FOLLI FOLLIE και LINKS, μέσω μιας σειράς επενδύσεων στις χώρες της Ασίας, μέρος των οποίων θα χρηματοδοτηθεί από τα αντληθέντα κεφάλαια της πραγματοποιηθείσας αύξησης (βλ. υποενότητα 1.3 «Ολοκληρωθείσα αύξηση μετοχικού κεφαλαίου» του παρόντος Περιληπτικού Σημειώματος).

Αξίζει να σημειωθεί επίσης ότι, λόγω της μεγάλης αύξησης των τιμών των πρώτων υλών που είναι ο χρυσός και το ασήμι, και της συνεπακόλουθης αύξησης του κόστους κατασκευής, η Εταιρεία αντικατέστησε τα υλικά αυτά με ανοξειδωτο ατσάλι, επικαλυμμένο με χρυσό και ασήμι, ούτως ώστε να συμπίεσει το κόστος κατασκευής και να διατηρεί ανταγωνιστική τιμολογιακή πολιτική.

Επίσης, παρά τις δυσμενείς οικονομικές συνθήκες, παρατηρείται σημαντική αύξηση των πωλήσεων στην Ελληνική Αγορά, κατά τους μήνες Απρίλιο και Μάιο, με σταθερή ανοδική τάση, γεγονός που οφείλεται στην ανταγωνιστική τιμολογιακή πολιτική που εξασφαλίζει η μείωση του κόστους παραγωγής.

Τομέας Λιανικό Ταξιδιωτικό Εμπόριο

Ο κλάδος λιανικό ταξιδιωτικό εμπόριο, αποτελεί περίπου το 18,5% του ενοποιημένου κύκλου εργασιών της Εκδóτριας, σύμφωνα με τα στοιχεία του α' τριμήνου του 2011.

Εντός του 2010 και λόγω της παγκόσμιας ύφεσης καθώς και των δυσμενών οικονομικών συνθηκών όπως διαμορφώθηκαν λόγω της επιδείνωσης των δημοσιονομικών μεγεθών της Ελλάδας, παρατηρήθηκε μείωση της επιβατικής κίνησης, ιδίως από τους Έλληνες ταξιδιώτες των οποίων τα εισοδήματα επλήγησαν περισσότερο, η οποία οδήγησε σε πτώση του κύκλου εργασιών του τομέα σε σχέση με την προηγούμενη χρήση.

Η συγκεκριμένη τάση ως προς τους εγχώριους ταξιδιώτες αναμένεται να διατηρηθεί και στην τρέχουσα χρήση.

Επιπροσθέτως, τα Μικτά Κέρδη αναμένεται να διατηρηθούν στα ίδια επίπεδα με αυτά του πρώτου τριμήνου του έτους.

Η Εταιρεία προκειμένου να διατηρήσει σταθερό των όγκο των πωλήσεων της στο συγκεκριμένο κλάδο δραστηριοτήτων, σκοπεύει να διατηρήσει τις τιμές των παρεχομένων υπηρεσιών στα ίδια επίπεδα με την περσινή χρήση.

Σημειώνεται επίσης ότι η Εταιρεία, προκειμένου να εξασφαλίσει όσο το δυνατόν χαμηλότερες τις τιμές των προϊόντων της, προβαίνει σε προαγορές, ώστε να απολαμβάνει σημαντικότερες εκπτώσεις, γεγονός που συγκυριακά θα οδηγήσει σε υπεραποθεματοποίηση μέσα στη χρήση.

Μολαταύτα, η απλοποίηση των διαδικασιών έγκρισης (VISA) για την Ρωσία, Ουκρανία, Λευκορωσία και Τουρκία καθώς και η κρίση στη Μέση Ανατολή και στη Βόρεια Αφρική που ωθεί ένα μεγάλο τμήμα τουριστών στην επιλογή ασφαλέστερων τουριστικών προορισμών, αναμένεται να επιφέρει σημαντική αύξηση του ταξιδιωτικού εμπορίου για τη χρήση 2011, που θα κορυφωθεί κατά το δεύτερο τρίμηνο του τρέχοντος έτους. Η Εταιρεία, λαμβάνοντας ως δεδομένη την περαιτέρω αύξηση της κατανάλωσης, μέσω της αύξησης της επιβατικής κίνησης από τις χώρες αυτές, σκοπεύει να επενδύσει σε νέα σημεία πώλησης, καθώς και να ανακαινίσει και να επεκτείνει τα ήδη υπάρχοντα (βλ. υποενότητα 1.3 «Ολοκληρωθείσα αύξηση μετοχικού κεφαλαίου» του παρόντος Περιληπτικού Σημειώματος).

Τομείς Ένδυσης – Υπόδησης & Εκμετάλλευσης Πολυκαταστημάτων

Ο κλάδος ένδυσης – υπόδυσης & εκμετάλλευσης πολυκαταστημάτων, αποτελεί περίπου το 33,6% του ενοποιημένου κύκλου εργασιών της Εκδότριας, σύμφωνα με τα στοιχεία του α' τριμήνου του 2011.

Τόσο κατά την προηγούμενη χρήση 2010 όσο και κατά την τρέχουσα χρήση 2011 υπό το βάρος της παγκόσμιας ύφεσης και ιδίως των δημοσιονομικών προβλημάτων της Ελλάδας και της Ευρώπης γενικότερα, η συνολική ζήτηση τόσο στον κλάδο ένδυσης - υπόδησης όσο και στον κλάδο πολυκαταστημάτων μειώθηκε. Η μείωση αυτή αποτυπώθηκε στη μείωση των ενοποιημένων πωλήσεων της κατηγορίας αυτής κατά 4,67% το 2010 σε σχέση με το 2009 και κατά 13,5% το 4 τρίμηνο του 2011 σε σχέση με το α' τρίμηνο του 2010.

Ως εκ τούτου, οι περισσότερες επιχειρήσεις του κλάδου ακολούθησαν πολιτικές εκπτώσεων και προσφορών, τις οποίες υποχρεώθηκε να ακολουθήσει και ο Όμιλος. Συνεπώς, το αρνητικό μακροοικονομικό περιβάλλον επέδρασε αρνητικά στις πωλήσεις και τα μεικτά κέρδη, ενώ σε κάποιες περιπτώσεις οδήγησε και σε αύξηση των αποθεμάτων.

Μέχρι το τέλος του έτους δεν αναμένεται σημαντική βελτίωση του αρνητικού αυτού οικονομικού περιβάλλοντος.

1.11 ΕΓΓΡΑΦΑ ΣΤΗ ΔΙΑΘΕΣΗ ΤΟΥ ΚΟΙΝΟΥ ΚΑΙ ΕΓΓΡΑΦΑ ΜΕΣΩ ΠΑΡΑΠΟΜΠΗΣ

ΕΓΓΡΑΦΑ ΣΤΗ ΔΙΑΘΕΣΗ ΤΟΥ ΚΟΙΝΟΥ

Κατά τη διάρκεια ισχύος του παρόντος Ενημερωτικού Δελτίου τα παρακάτω έγγραφα θα βρίσκονται στη διάθεση του επενδυτικού κοινού στα γραφεία της Εκδότριας, 23^ο χλμ. Ε.Ο. Αθηνών Λαμίας, 145 65 Αγ. Στέφανος Αττικής:

- Το Καταστατικό της Εκδότριας.
- Το Πρακτικό της Έκτακτης Γενικής Συνέλευσης των Μετόχων της Εταιρείας της 26.05.2011, η οποία αποφάσισε την Αύξηση Μετοχικού Κεφαλαίου.
- Οι οικονομικές καταστάσεις των θυγατρικών εταιρειών που περιλαμβάνονται στις ενοποιημένες οικονομικές καταστάσεις της Εταιρείας για τις οικονομικές χρήσεις που έληξαν στις 31.12.2009 και 31.12.2010

ΕΓΓΡΑΦΑ ΜΕΣΩ ΠΑΡΑΠΟΜΠΗΣ

Κατά τη διάρκεια ισχύος του παρόντος Ενημερωτικού Δελτίου τα παρακάτω έγγραφα, τα οποία ενσωματώνονται στον παρόν Ενημερωτικό Δελτίο μέσω παραπομπής σύμφωνα με το άρθρο 28 του Κανονισμού 809/2004 της Επιτροπής των Ευρωπαϊκών Κοινοτήτων, θα βρίσκονται στη διάθεση του επενδυτικού κοινού α) στα γραφεία της Εκδότριας, 23^ο χλμ. Ε.Ο. Αθηνών Λαμίας, 145 65 Αγ. Στέφανος Αττικής και β) στην ηλεκτρονική δ/νση της Εκδότριας: www.follifolliegroupp.com

- Οι δημοσιευμένες ατομικές και ενοποιημένες οικονομικές καταστάσεις της εταιρείας FOLLI FOLLIE ABEE για τις οικονομικές χρήσεις που έληξαν την 31.12.2008 και την 31.12.2009, οι οποίες συντάχθηκαν από την εταιρεία σύμφωνα με τα Διεθνή λογιστικά Πρότυπα / Διεθνή Πρότυπα Χρηματοοικονομικής Αναφοράς (Δ.Λ.Π./ Δ.Π.Χ.Α.) και ελέγχθηκαν από τακτικούς ορκωτούς ελεγκτές λογιστές, καθώς και οι αντίστοιχες εκθέσεις ελέγχου.
- Οι δημοσιευμένες ατομικές και ενοποιημένες οικονομικές καταστάσεις της Εκδότριας για την οικονομική χρήση που έληξε την 31.12.2010, οι οποίες συντάχθηκαν από την Εταιρεία σύμφωνα με τα Διεθνή λογιστικά Πρότυπα / Διεθνή Πρότυπα Χρηματοοικονομικής Αναφοράς (Δ.Λ.Π./Δ.Π.Χ.Α.) και ελέγχθηκαν από τακτικούς ορκωτούς ελεγκτές λογιστές, καθώς και η αντίστοιχη έκθεση ελέγχου.
- Οι δημοσιευμένες ατομικές και ενοποιημένες οικονομικές καταστάσεις της Εκδότριας για την ενδιάμεση οικονομική περίοδο που έληξε την 31.03.2011, οι οποίες συντάχθηκαν από την Εταιρεία σύμφωνα με τα Διεθνή Λογιστικά Πρότυπα / Διεθνή Πρότυπα Χρηματοοικονομικής Αναφοράς (Δ.Λ.Π./Δ.Π.Χ.Α.).

Επισημαίνεται ότι άλλες πληροφορίες στο διαδικτυακό τόπο της Εκδότριας, πλην των πληροφοριών που είναι διαθέσιμες στην ανωτέρω ηλεκτρονική σελίδα, δεν αποτελούν μέρος του παρόντος Ενημερωτικού Δελτίου.

1.12 ΠΑΡΑΓΟΝΤΕΣ ΚΙΝΔΥΝΟΥ

Παρακάτω παρατίθενται επιγραμματικά οι παράγοντες κινδύνου που σχετίζονται με την Εκδότρια, με την αγορά που δραστηριοποιείται και με τις μετοχές της.

ΚΙΝΔΥΝΟΙ ΠΟΥ ΣΧΕΤΙΖΟΝΤΑΙ ΜΕ ΤΟ ΜΑΚΡΟΟΙΚΟΝΟΜΙΚΟ ΠΕΡΙΒΑΛΛΟΝ

- Η αβεβαιότητα που απορρέει από την Ελληνική δημοσιονομική κρίση έχει και είναι πιθανό να συνεχίσει να έχει αρνητική επίδραση στην επιχειρηματική δραστηριότητα, στα λειτουργικά αποτελέσματα και την οικονομική κατάσταση του Ομίλου
- Η πρόσφατη οικονομική κρίση μπορεί να επιδράσει αρνητικά τόσο στη δυνατότητα του Ομίλου να αντλήσει κεφάλαια, είτε μέσω δανεισμού είτε μέσω αύξησης του μετοχικού κεφαλαίου, όσο και στο κόστος δανεισμού του
- Μεταβολές στην καταναλωτική συμπεριφορά
- Οι δυσμενείς συνθήκες που επικρατούν στις αγορές που δραστηριοποιείται ο Όμιλος

Ενημερωτικό Δελτίο για την εισαγωγή των μετοχών της εταιρείας FOLLI FOLLIE GROUP στο Χ.Α.

- Ο Όμιλος υπόκειται σε οικονομικούς και πολιτικούς κινδύνους και αβεβαιότητες που επικρατούν σε ορισμένες από τις χώρες που λειτουργεί.
- Η διεύρυνση της Ευρωπαϊκής Ένωσης καθώς και τυχόν ενίσχυση του ευρώ έναντι των λοιπών νομισμάτων όπως ιαπωνικού γιέν και δολαρίου θα επιδράσει δυσμενώς στη δραστηριότητα του τομέα λιανικού ταξιδιωτικού εμπορίου
- Κίνδυνος Αγοράς
 - _Κίνδυνος επιτοκίου
 - _Συναλλαγματικός κίνδυνος
 - _Κίνδυνος τιμών – πληθωρισμός
- Πιστωτικός Κίνδυνος
- Κίνδυνος Ρευστότητας
- Κίνδυνος Αποθεμάτων

ΚΙΝΔΥΝΟΙ ΠΟΥ ΣΧΕΤΙΖΟΝΤΑΙ ΜΕ ΤΗΝ ΕΠΙΧΕΙΡΗΜΑΤΙΚΗ ΔΡΑΣΤΗΡΙΟΤΗΤΑ ΤΗΣ ΕΚΔΟΤΡΙΑΣ ΚΑΙ ΤΟΥ ΟΜΙΛΟΥ

- Μη ανανέωση συνεργασίας με Οίκους του Εξωτερικού
- Οι περισσότερες από τις σημαντικές συμβάσεις του Ομίλου παρέχουν το δικαίωμα καταγγελίας σε περίπτωση μεταβολής του ελέγχου της Εταιρείας
- Εξάρτηση από τα ιδρυτικά μέλη και τα ανώτερα διευθυντικά στελέχη
- Εξάρτηση από τον κύριο μέτοχο
- Ο Όμιλος ενδεχομένως να μη μπορέσει να ενσωματώσει τα οφέλη από μελλοντικές εξαγορές ή συνεργασίες
- Ο Όμιλος δε δύναται να διαβεβαιώσει ότι στο απώτερο μέλλον θα παράγει επαρκή διαθέσιμα ή ότι θα διαθέτει τα απαραίτητα δανειακά κεφάλαια για να πραγματοποιήσει τις απαραίτητες πληρωμές ή ότι οποιαδήποτε αναχρηματοδότηση ή επιπλέον χρηματοδότηση θα είναι διαθέσιμη ή/και στους όρους της αγοράς καθώς επίσης και ότι θα μπορέσει να χρηματοδοτήσει τυχόν μελλοντικές επενδύσεις.
- Οι συμβάσεις των ομολογιακών δανείων που έχουν συνάψει οι εταιρείες του Ομίλου προβλέπουν την τήρηση συγκεκριμένων όρων, οι οποίοι ενδεχομένως να μην ικανοποιούνται πλήρως
- Εάν ο Όμιλος δεν κατορθώσει να εκπληρώσει τις χρηματοοικονομικές του υποχρεώσεις εμπρόθεσμα δύναται να επηρεαστεί ουσιωδώς δυσμενώς η δραστηριότητα, η χρηματοοικονομική κατάσταση, τα αποτελέσματα και οι προοπτικές του
- Ο Όμιλος έχει επενδύσει και συνεχίζει να επενδύει σημαντικά κεφάλαια για την επέκταση του δικτύου του, τα οποία ενδέχεται να καθυστερήσουν ή/και να μην επιφέρουν τα αναμενόμενα οφέλη
- Ασφαλιστικές καλύψεις
- Δεν υπάρχουν εγγυήσεις ότι η Εκδότρια θα είναι σε θέση να καταβάλει μέρος σε μετρητά ή ότι τα μερίσματα θα αυξάνονται με την πρόοδο του χρόνου
- Η δραστηριότητα του ταξιδιωτικού λιανικού εμπορίου επηρεάζεται έντονα από την επιβατική κίνηση
- Ανταγωνισμός

ΚΙΝΔΥΝΟΙ ΠΟΥ ΣΧΕΤΙΖΟΝΤΑΙ ΜΕ ΤΙΣ ΜΕΤΟΧΕΣ

- Η τιμή των μετοχών της Εταιρείας ενδέχεται να παρουσιάσει διακυμάνσεις

2 ΠΑΡΑΓΟΝΤΕΣ ΚΙΝΔΥΝΟΥ

Η επένδυση στις μετοχές της εταιρείας «ΚΑΤΑΣΤΗΜΑΤΑ ΑΦΟΡΟΛΟΓΗΤΩΝ ΕΙΔΩΝ ΑΝΩΝΥΜΗ ΕΤΑΙΡΕΙΑ ΕΚΜΕΤΑΛΛΕΥΣΗΣ ΚΑΤΑΣΤΗΜΑΤΩΝ ΑΦΟΡΟΛΟΓΗΤΩΝ ΕΙΔΩΝ ΚΑΙ ΒΙΟΜΗΧΑΝΙΚΗ, ΒΙΟΤΕΧΝΙΚΗ, ΤΕΧΝΙΚΗ ΚΑΙ ΕΜΠΟΡΙΚΗ ΕΤΑΙΡΕΙΑ Α.Ε.», (στο εξής η «Εταιρεία» ή η «Εκδότρια» ή η «FOLLI FOLLIE GROUP»), η οποία μαζί με τις θυγατρικές της εταιρείες αποτελούν τον όμιλο της Εταιρείας (στο εξής ο «Όμιλος» ή ο «Όμιλος FOLLI FOLLIE GROUP»), υπόκειται σε μια σειρά κινδύνων. Μαζί με τις λοιπές πληροφορίες που περιέχονται στο παρόν Ενημερωτικό Δελτίο (εφεξής το «Ενημερωτικό Δελτίο»), οι δυνητικοί επενδυτές θα πρέπει να εξετάσουν προσεκτικά τους παράγοντες κινδύνου που περιγράφονται κατωτέρω, συμπεριλαμβανομένων των οικονομικών καταστάσεων και των σχετικών επεξηγήσεών τους. Οι κίνδυνοι που περιγράφονται παρακάτω αφορούν στους σημαντικούς παράγοντες κινδύνου, οι οποίοι επί του παρόντος είναι γνωστοί και συγκεκριμένοι για τον Όμιλο και οι οποίοι σχετίζονται με την επένδυση στις μετοχές της Εταιρείας. Εάν επέλθει οποιοδήποτε από τα κατωτέρω περιγραφόμενα γεγονότα, οι λειτουργικές και χρηματοοικονομικές συνθήκες και τα αποτελέσματα του Ομίλου ενδέχεται να επηρεαστούν δυσμενώς και ουσιωδώς και συνεπακόλουθα, μπορεί να σημειωθεί πτώση στην αξία και την τιμή διαπραγμάτευσης των μετοχών της Εταιρείας, οδηγώντας σε απώλεια του συνόλου ή μέρους της επένδυσης σε αυτές. Επιπρόσθετα, οι κίνδυνοι και οι αβεβαιότητες που περιγράφονται παρακάτω μπορεί να μην είναι οι μόνοι που ενδεχομένως να αντιμετωπίσει ο Όμιλος. Πρόσθετοι κίνδυνοι και αβεβαιότητες που επί του παρόντος δεν είναι γνωστοί μπορεί επίσης να επιδράσουν δυσμενώς στις επιχειρηματικές του δραστηριότητες. Σημειώνεται τέλος, ότι η σειρά παράθεσης των κινδύνων δεν παραπέμπει σε διαφοροποίησή τους όσον αφορά στη βαρύτητα ή στην πιθανότητα πραγματοποίησης καθενός από αυτούς.

2.1 ΚΙΝΔΥΝΟΙ ΠΟΥ ΣΧΕΤΙΖΟΝΤΑΙ ΜΕ ΤΟ ΜΑΚΡΟΟΙΚΟΝΟΜΙΚΟ ΠΕΡΙΒΑΛΛΟΝ

Η αβεβαιότητα που απορρέει από την Ελληνική δημοσιονομική κρίση έχει και είναι πιθανό να συνεχίσει να έχει αρνητική επίδραση στην επιχειρηματική δραστηριότητα, στα λειτουργικά αποτελέσματα και την οικονομική κατάσταση του Ομίλου

Η διεθνής χρηματοπιστωτική κρίση του 2008 είχε ως αποτέλεσμα την ένταση της ανησυχίας για τον πιστωτικό κίνδυνο των κρατών και ιδιαίτερα των κρατών της Ευρωζώνης. Όσον αφορά στην Ελλάδα, η ανησυχία για το υψηλό δημόσιο χρέος και έλλειμμα και την δυνατότητα του Ελληνικού κράτους να αποπληρώσει τις δανειακές του υποχρεώσεις, αποτυπώθηκε στην αύξηση της απόδοσης των Ελληνικών 10ετών ομολόγων και στη διεύρυνση των περιθωρίων συμβάσεων ανταλλαγής κινδύνου αθέτησης (CDS spreads) με αποτέλεσμα η Ελλάδα να μην μπορεί να αντλήσει ρευστότητα από τις αγορές. Στις αρχές Μαΐου 2010, η Ελληνική Κυβέρνηση συμφώνησε την ένταξη σε ένα πρόγραμμα σταθερότητας με την υποστήριξη του Διεθνούς Νομισματικού Ταμείου, της Ευρωπαϊκής Κεντρικής Τράπεζας και χωρών μελών της Ευρωζώνης (εφεξής το «Μνημόνιο»), βάσει του οποίου συμφωνήθηκε η χορήγηση στην Ελλάδα τριετούς οικονομικής στήριξης συνολικού ύψους € 110 δις.. Στόχος του Μνημονίου είναι ο περιορισμός του δημόσιου χρέους και ελλείμματος ως ποσοστού του ΑΕΠ, στα επιτρεπτά όρια της Ευρωζώνης, Με βάση το Μνημόνιο η Ελληνική Κυβέρνηση οφείλει να λάβει μέτρα με σκοπό την αύξηση των φορολογικών εσόδων, τη μείωση των μη χρηματοδοτούμενων υποχρεώσεων του συνταξιοδοτικού συστήματος και του ποσού των δαπανών για την υγεία, την ανταγωνιστικότητα της οικονομίας και την απελευθέρωση αγορών προϊόντων και υπηρεσιών. Η Ελληνική οικονομία αξιολογείται κάθε 3μηνο, βάσει των συμφωνηθέντων στο Μνημόνιο.

Στο πόρισμα της έκθεσης της τρόικας, προκειμένου για την εκταμίευση ή μη της 5^{ης} δόσης χρηματοδότησης ύψους € 12 δις, (σύνολο αντληθέντων κεφαλαίων συμπεριλαμβανομένης και της

5^{ης} δόσης ανέρχεται σε € 65 δις), αναφέρεται ότι η οικονομική ύφεση ήταν βαθύτερη από αυτή που είχε αρχικά προβλεφθεί, φτάνοντας στο 4,5% και αφορά κυρίως στη μείωση της ζήτησης στην εσωτερική αγορά. Επίσης αναφέρεται ότι περαιτέρω μείωση του πραγματικού ΑΕΠ θα πρέπει να αναμένεται στο δεύτερο εξάμηνο του 2011. Με βάση τις εκτιμήσεις, το ΑΕΠ αναμένεται να παρουσιάσει αρνητικούς ρυθμούς ανάπτυξης για το 2011 της τάξης του -3,8%, ενώ από το 2012, αναμένεται η Ελληνική οικονομία να παρουσιάσει μετρίως θετικούς ρυθμούς ανάπτυξης. Δεδομένης της υστέρησης των φορολογικών εσόδων και της περιστολής των δαπανών αλλά και των καθυστερήσεων που παρατηρούνται στα λοιπά μεταρρυθμιστικά μέτρα, εκτιμάται ότι η Ελλάδα δεν θα μπορέσει να επιστρέψει στις αγορές για την άντληση κεφαλαίων το 2012, όπως ήταν αρχικά συμφωνημένο στο Μνημόνιο. Για το λόγο αυτό, η Ελληνική Κυβέρνηση επεξεργάζεται ένα Μεσοπρόθεσμο Πλαίσιο Δημοσιονομικής Στρατηγικής για τη δημοσιονομική εξυγίανση για τη χρονική περίοδο έως το 2015, που θα εγκριθεί από το Ελληνικό κοινοβούλιο εντός του Ιουνίου 2011 και παράλληλα η Ευρωπαϊκή Ένωση, η Ευρωπαϊκή Κεντρική Τράπεζα και το Διεθνές Νομισματικό Ταμείο, επεξεργάζονται ένα νέο πρόγραμμα παροχής οικονομικής βοήθειας προς την Ελλάδα.

Δεν μπορεί να βεβαιωθεί σε ποιο βαθμό θα επιτευχθούν οι στόχοι του Μεσοπρόθεσμου Προγράμματος. Ενδεχόμενη αδυναμία εφαρμογής των διατάξεων του Μεσοπρόθεσμου Προγράμματος και επίτευξης των μεταρρυθμιστικών στόχων, μπορεί να οδηγήσει σε τερματισμό της χρηματοδοτικής στήριξης από την Ευρωπαϊκή Ένωση, την Ευρωπαϊκή Κεντρική Τράπεζα, και το Διεθνές Νομισματικό Ταμείο, το οποίο θα αυξήσει τον κίνδυνο επέλευσης δυσμενούς πιστωτικού γεγονότος όσον αφορά στο δημόσιο χρέος της Ελλάδος. Κάθε τέτοιος κίνδυνος για την οικονομική σταθερότητα της Ελλάδος και την ικανότητα της Ελλάδος να τηρήσει τις υποχρεώσεις της σε συνδυασμό και με άλλες πιθανές αρνητικές εξελίξεις, όπως ενδεικτικά επιδείνωση των οικονομικών συνθηκών στην Ευρωζώνη, θα μπορούσε να επηρεάσει αρνητικά, την επιχειρηματική δραστηριότητα, τα λειτουργικά αποτελέσματα και την οικονομική κατάσταση της Εταιρείας.

Η πρόσφατη οικονομική κρίση μπορεί να επιδράσει αρνητικά τόσο στη δυνατότητα του Ομίλου να αντλήσει κεφάλαια, είτε μέσω δανεισμού είτε μέσω αύξησης του μετοχικού κεφαλαίου, όσο και στο κόστος δανεισμού του

Η δυνατότητα του Ομίλου να αντλήσει πρόσθετα κεφάλαια μέσω δανεισμού ή μέσω αύξησης μετοχικού κεφαλαίου επηρεάζεται σημαντικά από, μεταξύ άλλων, τις επικρατούσες οικονομικές συνθήκες και τις πιέσεις της ύφεσης που προκαλούνται από τα μέτρα λιτότητας που υιοθετεί η Ελληνική κυβέρνηση, τις εξελίξεις στο χρηματοπιστωτικό σύστημα, το οποίο εξαιτίας των συνεχών υποβαθμίσεων τη εθνικής πιστοληπτικής ικανότητας, παραμένει αποκλεισμένο από τις διεθνείς αγορές και στηρίζεται στην Ευρωπαϊκή Κεντρική Τράπεζα για άντληση ρευστότητας και την αστάθεια στα χρηματιστήρια λόγω των οικονομικών προβλημάτων των χωρών μελών της Ευρωζώνης και των αμφιβολιών για το μέλλον του Ευρώ και της Ευρωζώνης.

Επίσης, ο Όμιλος εκτίθεται σε κίνδυνο από τις μεταβολές των επιτοκίων βάσης δανεισμού (EURIBOR ή LIBOR) όσον αφορά στον τραπεζικό δανεισμό, καθώς το μεγαλύτερο μέρος των δανείων που έχει συνάψει ο Όμιλος φέρουν κυμαινόμενο επιτόκιο πλέον ενός περιθωρίου που συνήθως χρεώνουν οι τράπεζες. Μελλοντικές διακυμάνσεις του euribor ή άλλων επιτοκίων ενδέχεται να αυξήσουν τα χρηματοοικονομικά έξοδα που αφορούν τις δανειακές υποχρεώσεις του Ομίλου, μειώνοντας τις ταμειακές ροές που θα ήταν διαθέσιμες για κεφαλαιουχικές δαπάνες και για τις ανάγκες κεφαλαίου κίνησης και επιβραδύνοντας την ικανότητα των εταιρειών του Ομίλου να αποπληρώσουν τα δάνειά τους. Ενδεικτικά, ο Όμιλος στις 28.06.2010 υπέγραψε σύμβαση κοινού ομολογιακού δανείου ποσού € 231.500.000, διετούς διάρκειας, με σκοπό την αναχρηματοδότηση του υφιστάμενου βραχυπρόθεσμου τραπεζικού δανεισμού λήξεως 30.06.2010, με αυξημένο χρηματοοικονομικό κόστος κατά 2 ποσοστιαίες μονάδες. Συνεπώς, η παρούσα οικονομική κρίση στην Ελλάδα, η διεθνής χρηματοοικονομική κρίση και η πιθανή αύξηση των επιτοκίων, ενδέχεται

να αυξήσουν το χρηματοοικονομικό κόστος της Εταιρείας και του Ομίλου και να επηρεάσουν αρνητικά τη δυνατότητα τους να αντλήσουν πρόσθετα κεφάλαια, γεγονός που θα μπορούσε να έχει αρνητική επίδραση στην επιχειρηματική δραστηριότητα, στην οικονομική κατάσταση και στα αποτελέσματα λειτουργίας της Εταιρείας και του Ομίλου.

Μεταβολές στην καταναλωτική συμπεριφορά

Το επίπεδο της καταναλωτικής δαπάνης εξαρτάται από διάφορες παραμέτρους όπως οι γενικότερες συνθήκες της οικονομίας, ο πληθωρισμός, τα επιτόκια, το ενεργειακό κόστος, η καταναλωτική πίστη κλπ. Οι καταναλωτικές δαπάνες για κόσμημα, ρολόγια, αξεσουάρ καθώς και είδη ένδυσης και υπόδησης είναι ελαστικές δαπάνες και επηρεάζονται σε συγκριτικά μεγαλύτερο βαθμό σε σχέση με άλλες δαπάνες για βασικά αγαθά κατά τη διάρκεια περιόδων οικονομικής ύφεσης κατά τις οποίες το διαθέσιμο εισόδημα περιορίζεται. Κατά συνέπεια, η εισοδος της Ελληνικής οικονομίας σε περίοδο ύφεσης, η εφαρμογή της πολιτικής λιτότητας που έχει λάβει η Ελληνική Κυβέρνηση (όπως ενδεικτικά αύξηση άμεσης και έμμεσης φορολογίας, περικοπές μισθών και συντάξεων), η αυξανόμενη ανεργία και το κλίμα αβεβαιότητας στην Ελληνική κοινωνία, που έχουν επηρεάσει αρνητικά το διαθέσιμο εισόδημα και την ψυχολογία των καταναλωτών αλλά και η οικονομική κρίση που αντιμετωπίζουν και άλλες από τις χώρες που δραστηριοποιείται θα μπορούσαν να ανακόψουν το ρυθμό ανόδου των πωλήσεων του Ομίλου επιδρώντας δυσμενώς στη δραστηριότητα, στη χρηματοοικονομική κατάσταση, στα αποτελέσματα και στις προοπτικές του Ομίλου.

Οι δυσμενείς συνθήκες που επικρατούν στις αγορές που δραστηριοποιείται ο Όμιλος

Ο Όμιλος πορεύεται σε ένα δυσμενές οικονομικό περιβάλλον, μετά τη διεθνή χρηματοπιστωτική αναταραχή που ξέσπασε στις αρχές του φθινοπώρου του 2008 που είχε ως απόρροια την επανεκτίμηση των αγορών για τον πιστωτικό κίνδυνο της Ελλάδας και άλλων Ευρωπαϊκών χωρών γενικότερα, με άμεση επίπτωση τη διόγκωση της κρίσης στα δημοσιονομικά της Ελλάδος και μετακύλιση της κρίσης και στην ιδιωτική οικονομία, με επίπτωση τη μείωση του ρυθμού ανάπτυξης, και την αύξηση της ανεργίας. Η ζήτηση στους κλάδους δραστηριοποίησης του Ομίλου παρουσίασε σημαντική κάμψη που οφείλεται στον περιορισμό της καταναλωτικής δαπάνης λόγω των μέτρων λιτότητας που επιβάλλονται για λόγους δημοσιονομικής προσαρμογής και στην κάμψη της καταναλωτικής εμπιστοσύνης λόγω των μακροοικονομικών συνθηκών στην Ελλάδα αλλά και στις λοιπές Ευρωπαϊκές χώρες.

Σύμφωνα με στοιχεία της Ελληνικής Στατιστικής Αρχής (31 Μαΐου 2011), ο Δείκτης Όγκου στο λιανικό εμπόριο (κύκλος εργασιών με σταθερές τιμές) τον Μάρτιο του 2011 παρουσιάζει μείωση κατά 17,7% σε σύγκριση με το δείκτη του Μαρτίου 2010, έναντι αύξησης 10,6% που σημειώθηκε κατά την αντίστοιχη σύγκριση του έτους 2010 προς το 2009

Ειδικότερα, η πτώση της ζήτησης, όσον αφορά τον τομέα ένδυσης-υπόδησης και στον τομέα πολυκαταστημάτων, έγινε ιδιαίτερα αισθητή στην αγορά το α' τρίμηνο του 2011, στη Ρουμανία και Βουλγαρία που δραστηριοποιείται ο Όμιλος, και κυρίως στην Ελλάδα καθώς οι πωλήσεις του πραγματοποιούνται για την εορτή του Πάσχα, μετακινήθηκαν χρονικά για τον Απρίλιο με αποτέλεσμα να ξεκινήσουν πολύ πρόωρα εκπωτικές προωθητικές ενέργειες (δεκαήμερα προσφορών, κα), πουλώντας εν γένει τα εμπορεύματα με σημαντικές εκπτώσεις δύο ή και τρεις μήνες προ της επίσημης έναρξης της θερινής εκπωτικής περιόδου.

Όσον αφορά τον τομέα λιανικού ταξιδιωτικού εμπορίου, η μείωση στις πτήσεις του εσωτερικού καθώς και η μείωση της κατανάλωσης των Ελλήνων επιβατών, επέδρασαν αρνητικά στη διαμόρφωση των πωλήσεων του Ομίλου, στο εν λόγω αντικείμενο δραστηριότητας. Ο εν λόγω

παράγοντας αναμένεται να επηρεάσει δυσμενώς και τα οικονομικά μεγέθη του Ομίλου για τη χρήση 2011.

Η μείωση της ζήτησης συνεπεία του δυσμενούς και ευμετάβλητου οικονομικού περιβάλλοντος ενδεχομένως να συνεχίζει να επηρεάζει δυσμενώς τη δραστηριότητα, τη χρηματοοικονομική κατάσταση και τα αποτελέσματα του Ομίλου.

Ο Όμιλος υπόκειται σε οικονομικούς και πολιτικούς κινδύνους και αβεβαιότητες που επικρατούν σε ορισμένες από τις χώρες που λειτουργεί.

Ο Όμιλος δραστηριοποιείται και σε άλλες χώρες εκτός Ελλάδος, όπου κυβερνητικές, πολιτικές και οικονομικές εξελίξεις σχετικά με τον πληθωρισμό, τα επιτόκια, τη φορολογία, τη διακύμανση των συναλλαγματικών ισοτιμιών, τους όρους τους εμπορίου, την κοινωνική ή πολιτική αστάθεια, τις διπλωματικές σχέσεις, τις διεθνείς διενέξεις και άλλα γεγονότα μπορούν ενδεχομένως να επιδράσουν δυσμενώς στη δραστηριότητα, στη χρηματοοικονομική κατάσταση, στα αποτελέσματα και στις προοπτικές του Ομίλου.

Επιπρόσθετα, ορισμένα κράτη των Βαλκανίων, όπως Ρουμανία και Βουλγαρία, στα οποία ο Όμιλος έχει αναπτύξει δραστηριότητα, έχουν αντιμετωπίσει εθνικούς, θρησκευτικούς, ιστορικούς και άλλους διχασμούς με αποτέλεσμα να έχει δημιουργηθεί τεταμένη κατάσταση που, σε ορισμένες περιπτώσεις, έχει οδηγήσει σε ευρείας κλίμακας αναταραχές και στρατιωτικές συγκρούσεις.

Πολιτικές αλλαγές και μεταρρυθμίσεις, κοινωνικές και εθνικές αναταραχές και αλλαγές στην κυβερνητική πολιτική, καθένα από τα οποία, θα μπορούσε να επιδράσει δυσμενώς στη δραστηριότητα, στη χρηματοοικονομική κατάσταση, στα αποτελέσματα και στις προοπτικές του Ομίλου καθώς και στην ικανότητά του να συνεχίσει τη δραστηριότητά του στις χώρες αυτές.

Η διεύρυνση της Ευρωπαϊκής Ένωσης καθώς και τυχόν ενίσχυση του ευρώ έναντι των λοιπών νομισμάτων όπως ιαπωνικού γιέν και δολαρίου θα επιδράσει δυσμενώς στη δραστηριότητα του τομέα λιανικού ταξιδιωτικού εμπορίου

Η ενσωμάτωση νέων χωρών στην Ευρωπαϊκή Ένωση θα οδηγήσει σε μείωση των πωλήσεων σε αφορολόγητα προϊόντα, οι πωλήσεις των οποίων διαμορφώθηκαν σε ποσοστό της τάξης του 24% το 2010 στο σύνολο των ενοποιημένων πωλήσεων του Ομίλου, ενώ επιπρόσθετα τυχόν ενίσχυση του ευρώ έναντι των άλλων νομισμάτων θα επιδράσει αρνητικά την καταναλωτική τάση των ταξιδιωτών εκτός Ευρωζώνης, με δυσμενείς συνέπειες στις επιχειρηματικές δραστηριότητες, την οικονομική κατάσταση και τα λειτουργικά αποτελέσματα της Εταιρείας και του Ομίλου της γενικότερα.

Κίνδυνος Αγοράς

i) Κίνδυνος Επιτοκίου: Οι δανειακές υποχρεώσεις της Εταιρείας και του Ομίλου καθώς και υποχρεώσεις που πηγάζουν από συμβάσεις χρηματοδοτικής μίσθωσης είναι συνδεδεμένες με τον δείκτη Euribor. Ως εκ τούτου ο Όμιλος είναι εκτεθειμένος σε σημαντικό κίνδυνο μεταβολής επιτοκίου. Στα πλαίσια αντιμετώπισης του κινδύνου αυτού, ο Όμιλος χρησιμοποιεί εργαλεία αντιστάθμισης επιτοκιακού κινδύνου (IRS). Επίσης προχώρησε σε σύναψη κοινού ομολογιακού δανείου με ευνοϊκούς όρους.

ii) Συναλλαγματικός κίνδυνος: α) Κίνδυνος μείωσης της μικτής κερδοφορίας λόγω ανατίμησης ξένων νομισμάτων: Ο κίνδυνος απορρέει από το γεγονός ότι η Εταιρεία (και ο Όμιλος) αγοράζει το

μεγαλύτερο μέρος των εμπορευμάτων του σε τιμές εκφρασμένες σε USD (και δευτερεύοντος σε GBP) και διαθέτει τα εμπορεύματα αυτά στις αγορές που δραστηριοποιείται σε τιμές εκφρασμένες σε τοπικό νόμισμα. Οι τιμές πώλησης των εμπορευμάτων του Ομίλου οριστικοποιούνται αρκετούς μήνες πριν την παραλαβή και αποπληρωμή τους και ενδεχόμενη ανατίμηση του δολαρίου, έναντι των τοπικών νομισμάτων, θα αύξανε το κόστος πωλήσεων, χωρίς να είναι δυνατή η αύξηση των τιμών πώλησης, στερώντας έτσι από τον Όμιλο μέρος του μικτού του κέρδους. Επιπλέον, μέρος των δαπανών διάθεσης του Ομίλου, και κυρίως royalties, είναι εκφρασμένο σε δολάρια ΗΠΑ. Συνεπώς, ενδεχόμενη ανατίμηση του δολαρίου ΗΠΑ έναντι του ευρώ θα αύξανε τις λειτουργικές δαπάνες του Ομίλου. Η διαχείριση αυτού του κινδύνου γίνεται από το Τμήμα Διαχείρισης Διαθεσίμων του Ομίλου, σε συνεργασία με τις αρμόδιες Εμπορικές Διευθύνσεις, με τη στρατηγική και το γενικότερο σχεδιασμό να αποτελεί ευθύνη του Διοικητικού Συμβουλίου της Εταιρείας. Οι εμπορικές διευθύνσεις λαμβάνουν υπ' όψιν τους τον κίνδυνο μεταβολής των συναλλαγματικών ισοτιμιών κατά τον καθορισμό των τιμών λιανικής πώλησης των εμπορευμάτων τους. Ο Όμιλος επιπρόσθετα χρησιμοποιεί και προϊόντα αντιστάθμισης συναλλαγματικού κινδύνου, κυρίως συμφωνίες τύπου forward. β) Κίνδυνος από την μετατροπή οικονομικών καταστάσεων εκφρασμένων σε ξένο νόμισμα: Ο Όμιλος έχει επενδύσεις σε ξένες επιχειρήσεις, των οποίων το λειτουργικό νόμισμα δεν είναι το ευρώ, συνεπώς οι οικονομικές τους καταστάσεις δεν συντάσσονται σε ευρώ. Εξαιτίας αυτού, ο Όμιλος εκτίθεται σε κίνδυνο από τη μετατροπή των εν λόγω οικονομικών καταστάσεων σε ευρώ προκειμένου να ενοποιηθούν στις οικονομικές καταστάσεις του Ομίλου.

iii) Κίνδυνος τιμών – Πληθωρισμός: Κατά τη γνώμη της διοίκησης, ο Όμιλος δεν διατρέχει κίνδυνο από διακύμανση τιμών, καθώς δεν κατέχει σημαντικό χαρτοφυλάκιο χρεογράφων και οι τιμές των προϊόντων που εμπορεύεται δεν παρουσιάζουν ιδιαίτερη διακύμανση. Η αύξηση διεθνώς των πληθωριστικών πιέσεων σε συνδυασμό με τη διατάραξη του διεθνούς χρηματοπιστωτικού συστήματος, ενδέχεται να τροποποιήσει τις καταναλωτικές συνήθειες, επηρεάζοντας τις πωλήσεις και την κερδοφορία του Ομίλου.

Πιστωτικός Κίνδυνος

Είναι ο κίνδυνος αθέτησης συμβατικών υποχρεώσεων εκ μέρους του αντισυμβαλλομένου. Πιστωτικό κίνδυνο ενέχουν κυρίως οι απαιτήσεις από πελάτες χονδρικών πωλήσεων, οι τοποθετήσεις διαθεσίμων και τα παράγωγα χρηματοοικονομικά μέσα. Όσον αφορά στις απαιτήσεις από χρηματοπιστωτικά ιδρύματα, ο πιστωτικός κίνδυνος θεωρείται μικρός λόγω διασποράς συνεργασιών και της προσεκτικής επιλογής ελληνικών, κατά κύριο λόγο, χρηματοπιστωτικών ιδρυμάτων με ισχυρή κεφαλαιακή επάρκεια. Όσον αφορά στην αντιμετώπιση πιστωτικού κινδύνου από χονδρικές πωλήσεις ο Όμιλος ως επί τω πλείστον πραγματοποιεί το μεγαλύτερο μέρος αυτών, σε γνωστά πολυκαταστήματα στις χώρες που δραστηριοποιείται, και σε δίκτυο επιλεγμένων franchisee. Επίσης σαν επιπλέον μέτρο αντιμετώπισης, ο Όμιλος συνάπτει ασφαλιστήρια συμβόλαια πιστώσεων.

Κίνδυνος ρευστότητας

Παρά τη χρηματοοικονομική κρίση και τον περιορισμό της ρευστότητας σε παγκόσμιο επίπεδο, ο Όμιλος διατηρεί υψηλή ρευστότητα χάρη στη λιανική φύση του μεγαλύτερου μέρους των πωλήσεών του, και διατηρεί ευελιξία χρηματοδότησης με το να διατηρεί υψηλά αχρησιμοποίητα όρια σε συμβάσεις βραχυπρόθεσμου τραπεζικού δανεισμού. Επιπρόσθετα, μεριμνά για την περαιτέρω ενίσχυση της ρευστότητάς του με τη πετυχημένη δημιουργία εκπαιδευτικών πρατηρίων για τη διάθεση παλαιών αποθεμάτων, καθώς και με τη συγκράτηση των δαπανών.

Κίνδυνος αποθεμάτων

Ο κίνδυνος αυτός προκύπτει από την κατοχή παλαιών αποθεμάτων από ορισμένες εταιρίες του Ομίλου και συνίσταται στην αδυναμία διάθεσης των αποθεμάτων αυτών ή στη διάθεση αυτών σε τιμές χαμηλότερες της αξίας αποτίμησης. Η διαχείριση του κινδύνου αυτού γίνεται μέσω εξειδικευμένων χώρων-αγορών διάθεσης όπως: εκπωτικά πολυκαταστήματα τύπου Outlet, εκπωτικών πρατηρίων και μεγάλες ξενοδοχειακές μονάδες, σε χώρες που δραστηριοποιείται ο Όμιλος. Ο Όμιλος έχει αποτιμήσει τα παλαιά αποθέματα στην καθαρή ρευστοποιήσιμη αξία, εκτιμηθείσα βάσει της εμπειρίας της Διοίκησης και των πραγματικών δεδομένων της αγοράς. Η διοίκηση εκτιμά ότι αυτός ο τρόπος αποτίμησης (κατ' ουσία προβλέψεις για αποτίμηση αποθεμάτων), καλύπτει πλήρως τον κίνδυνο αποθεμάτων.

2.2 ΚΙΝΔΥΝΟΙ ΠΟΥ ΣΧΕΤΙΖΟΝΤΑΙ ΜΕ ΤΗΝ ΕΠΙΧΕΙΡΗΜΑΤΙΚΗ ΔΡΑΣΤΗΡΙΟΤΗΤΑ ΤΗΣ ΕΚΔΟΤΡΙΑΣ ΚΑΙ ΤΟΥ ΟΜΙΛΟΥ

Μη ανανέωση συνεργασίας με Οίκους του Εξωτερικού

Ο Όμιλος δραστηριοποιείται μεταξύ άλλων, στη χονδρική και λιανική πώληση ενδυμάτων, υποδημάτων και αξεσουάρ βάσει συμβάσεων αποκλειστικής αντιπροσώπευσης με διεθνώς αναγνωρισμένους οίκους του εξωτερικού, όπως ενδεικτικά και όχι περιοριστικά, η Nike, Converse, Juicy Couture, Samsonite, Harley-Davidson, UGG, TechnoGym. Οι περισσότερες συμβάσεις συνεργασίας έχουν διάρκεια 3-5 χρόνια από την ημερομηνία υπογραφής. Σημειώνεται ότι, το 2011 λήγουν συμβάσεις που αντιπροσωπεύουν 0,9% του ενοποιημένου κύκλου εργασιών της χρήσης 2010 και το 2012 συμβάσεις συνεργασίας που αντιπροσωπεύουν 18% του ενοποιημένου κύκλου εργασιών της χρήσης 2010, μεταξύ των οποίων και η σύμβαση αποκλειστικής αντιπροσώπευσης (χονδρική) προϊόντων της Nike και Converse στη Ρουμανία και Βουλγαρία. Επιπρόσθετα, ο Όμιλος για την εκμετάλλευση των εμπορικών συνεργασιών επενδύει σημαντικά κεφάλαια στην προώθηση του συγκεκριμένου επώνυμου προϊόντος καθώς και στην ανάπτυξη του δικτύου διανομής. Ενδεικτικά αναφέρεται, ότι από τον Οκτώβριο 2009 που ο Όμιλος σύναψε τη συμφωνία αποκλειστικής συνεργασίας με την "Juicy Couture", ανέπτυξε μέχρι και την 31/3/2011 7 σημεία πώλησης στην Ελλάδα και 1 στην Βουλγαρία και προβλέπεται η δημιουργία τουλάχιστον 4 νέων σημείων στα επόμενα δύο έτη.

Σύμφωνα με εκτιμήσεις της Διοίκησης, ο κίνδυνος μη ανανέωσης συνεργασίας με κάποιον από τους προμηθευτές της λόγω της αυτόνομης δραστηριοποίησης του στην εγχώρια αγορά είναι μικρός δεδομένου ότι η ελληνική αγορά είναι μικρού μεγέθους, ενώ παράλληλα ο προμηθευτής θα πρέπει να επωμισθεί σημαντικά κόστη εγκατάστασης, οργάνωσης, διαφήμισης και επιπλέον να διαχειρισθεί και τον ανάλογο πιστωτικό κίνδυνο. Παράλληλα, ο Όμιλος έχει αναπτύξει ένα μεγάλο αριθμό συνεργασιών με διεθνώς αναγνωρισμένους οίκους του εξωτερικού καλύπτοντας ένα ευρύ φάσμα επώνυμων προϊόντων. Παρά ταύτα, η αδυναμία ανανέωσης των συμβάσεων αποκλειστικής αντιπροσώπευσης με τους συνεργαζόμενους οίκους ή/και η λύση αυτών θα μπορούσε να ανακόψει το ρυθμό ανόδου των πωλήσεων του Ομίλου επιδρώντας δυσμενώς στη δραστηριότητα, στη χρηματοοικονομική κατάσταση, στα αποτελέσματα και στις προοπτικές του Ομίλου. Επιπρόσθετα, δεν υπάρχουν εγγυήσεις ότι οι σχέσεις με τους προμηθευτές του Ομίλου θα είναι επιτυχημένες και στο μέλλον, ενώ οποιαδήποτε αδυναμία στο χειρισμό των σχέσεων συνεργασίας με τους προμηθευτές μπορεί να έχει δυσμενείς επιπτώσεις στην περιουσιακή διάρθρωση και τα αποτελέσματα του Ομίλου.

Όσον αφορά τα πολυκαταστήματα του Ομίλου, σε αυτά στεγάζονται μεγάλος αριθμός προμηθευτών, περίπου 300 που καλύπτουν πλήρη γκάμα, περίπου 1.000 επώνυμων προϊόντων. Ουδείς εκ των προμηθευτών είναι μεγέθους τέτοιου σε ότι αφορά τόσο τη φυσική παρουσία του

στο κάθε πολυκατάστημα όσο και τη συνεισφορά του στις πωλήσεις, πού να αποτελεί καθοριστικό παράγοντα στην πορεία του πολυκαταστήματος.

Οι περισσότερες από τις σημαντικές συμβάσεις του Ομίλου παρέχουν το δικαίωμα καταγγελίας σε περίπτωση μεταβολής του ελέγχου της Εταιρείας

Η Εταιρεία και οι λοιπές εταιρείες του Ομίλου της, αποτελούν συμβαλλόμενα μέρη σε ένα σημαντικό αριθμό συμβάσεων, χρηματοοικονομικών, παραχωρήσεων και εμπορικών, στις οποίες εμπεριέχονται όροι καταγγελίας που επιτρέπουν στον αντισυμβαλλόμενο να τις καταγγείλει σε περίπτωση μεταβολής στον έλεγχο που ασκείται στην Εταιρεία και στις θυγατρικές του Ομίλου από τον κύριο μέτοχο της κ. Δημήτριο Κουτσολιούτσο.

Οποιαδήποτε μεταβολή του ελέγχου που ασκείται στην Εταιρεία και στις θυγατρικές του Ομίλου, από τον κύριο μέτοχο κ. Δημήτριο Κουτσολιούτσο, ενδέχεται να οδηγήσει σε καταγγελία των παραπάνω συμβάσεων και να έχει ουσιαστικές δυσμενείς συνέπειες στις επιχειρηματικές δραστηριότητες, την οικονομική κατάσταση και τα λειτουργικά αποτελέσματα της Εταιρείας και του Ομίλου της γενικότερα.

Εξάρτηση από τα ιδρυτικά μέλη και τα ανώτερα διευθυντικά στελέχη

Η διοίκηση της Εκδότριας στηρίζεται στα ιδρυτικά της μέλη κ.κ. Δημήτριο και Αικατερίνη Κουτσολιούτσο καθώς και στον κ. Γεώργιο Κουτσολιούτσο, οι οποίοι σήμερα κατέχουν σημαντικές θέσεις εκτελεστικής ιδιότητας στη σύνθεση του Διοικητικού Συμβουλίου της Εταιρείας και, εκτός της συμβολής τους στη διοίκηση της Εκδότριας, έχουν αποτελέσει το βασικότερο συντελεστή για τη μέχρι σήμερα ανάπτυξη των εταιρειών του Ομίλου και την υλοποίηση της στρατηγικής τους. Επίσης, η διοίκηση της Εταιρείας καθώς και των θυγατρικών της στηρίζεται σε ομάδα έμπειρων στελεχών, τα οποία έχοντας γνώση του αντικείμενου συμβάλλουν στην εύρυθμη λειτουργία και την περαιτέρω ανάπτυξη τους. Στην παρούσα φάση τα εν λόγω στελέχη βρίσκονται σε αρμονική συνεργασία με αντικειμενικό σκοπό την υλοποίηση της στρατηγικής και την επίτευξη των στόχων της Εκδότριας και του Ομίλου.

Η διατάραξη, για οιονδήποτε λόγο, της σχέσης των στελεχών ή απώλειά τους ενδέχεται να διαταράξει την εύρυθμη λειτουργία της Εταιρείας, με ανάλογες συνέπειες και σε επίπεδο Ομίλου, επιφέροντας ενδεχομένως σημαντική αρνητική επίπτωση στα αποτελέσματα τόσο της Εκδότριας όσο και του Ομίλου. Ο Όμιλος διαθέτει την απαιτούμενη υποδομή ώστε να αντιμετωπίσει έγκαιρα τυχόν απώλεια στελέχους ή στελεχών της χωρίς σημαντικές επιπτώσεις στην πορεία εργασιών της. Παρά ταύτα, είναι ενδεχόμενο η αποχώρηση ενός ή περισσότερων από τα προαναφερθέντα πρόσωπα (και ιδιαίτερα των ιδρυτών) από τη Διοίκηση της Εταιρείας να επηρεάσει δυσμενώς τα αποτελέσματα της λειτουργίας και τη χρηματοοικονομική κατάστασή της καθώς και του Ομίλου της γενικότερα.

Εξάρτηση από τον κύριο μέτοχο

Ο κύριος μέτοχος της Εταιρείας κ. Δημήτριος Κουτσολιούτσος, κατέχει, στις 14.06.2011 ποσοστό 34,81% του μετοχικού κεφαλαίου της Εκδότριας και ασκεί τον έλεγχο της Εταιρείας. Ως αποτέλεσμα, ο κύριος μέτοχος έχει τη δυνατότητα να ασκεί σημαντική επιρροή στη Εκδότρια και σε συγκεκριμένες αποφάσεις που απαιτούν την έγκριση των μετόχων, συμπεριλαμβανομένων, ενδεικτικά και όχι περιοριστικά, της αύξησης ή μείωσης του μετοχικού της κεφαλαίου, της εκλογής των μελών του διοικητικού συμβουλίου, της μερισματικής πολιτικής, του διορισμού της διοίκησης και άλλων αποφάσεων που αφορούν την πολιτική της Εταιρείας. Τα συμφέροντα του βασικού

μετόχου της Εταιρείας ενδεχομένως να έρθουν σε αντίθεση με το συμφέρον των υπολοίπων μετόχων της.

Ο κ. Δημήτρης Κουτσογιούτσος έχει επίσης παράσχει την προσωπική του εγγύηση προς τις Τράπεζες ΤΡΑΠΕΖΑ ΠΕΙΡΑΙΩΣ ΑΕ, ΕFG EUROBANK ΕΡΓΑΣΙΑΣ, ΑΓΡΟΤΙΚΗ ΤΡΑΠΕΖΑ ΤΗΣ ΕΛΛΑΔΟΣ, ALPHA BANK, ΕΜΠΟΡΙΚΗ ΤΡΑΠΕΖΑ ΤΗΣ ΕΛΛΑΔΟΣ, συνολικού ύψους € 471,5 εκατ για την εκπλήρωση υποχρεώσεων του Ομίλου από δανειακές συμβάσεις. Το συνολικό υπόλοιπο των συγκεκριμένων δανειακών συμβάσεων του Ομίλου ανερχόταν, κατά την 31.03.2011 σε € 450,5 εκατ. Η για οποιαδήποτε λόγο αδυναμία του κ. Δ. Κουτσογιούτσου να καλύψει την Εταιρεία στην περίπτωση που αυτή αντιμετωπίσει προβλήματα ενδέχεται να έχει δυσμενείς επιπτώσεις στη δραστηριότητά της.

Ο Όμιλος ενδεχομένως να μη μπορέσει να ενσωματώσει τα οφέλη από μελλοντικές εξαγορές ή συνεργασίες

Ο Όμιλος σε τακτά χρονικά διαστήματα έχει προβεί σε εξαγορές άλλων εταιρειών όπως για παράδειγμα την εξαγορά της Links London Ltd (2006) και της Elmec Sport (2007). Στο μέλλον, ενδεχομένως να προβεί σε άλλες εξαγορές και επενδύσεις, στη δημιουργία κοινών εταιριών (joint ventures) και στη σύναψη στρατηγικών συμφωνιών, για τις οποίες έχει βασισθεί σε υποθέσεις σχετικά με τη λειτουργία και την κερδοφορία τους οι οποίες μπορεί να αποδειχθούν λανθασμένες.

Στην περίπτωση που οι μελλοντικές εξαγορές, επενδύσεις, οι κοινές εταιρίες και οι στρατηγικές συμφωνίες που θα πραγματοποιηθούν δεν αποβούν σύμφωνα με τις προσδοκίες του Ομίλου ή δεν ενσωματωθούν επιτυχώς, τότε ενδεχομένως να επιδράσουν στη δραστηριότητα, στη χρηματοοικονομική κατάσταση και στα αποτελέσματα του Ομίλου.

Ο Όμιλος δε δύναται να διαβεβαιώσει ότι στο απώτερο μέλλον θα παράγει επαρκή διαθέσιμα ή ότι θα διαθέτει τα απαραίτητα δανειακά κεφάλαια για να πραγματοποιήσει τις απαραίτητες πληρωμές ή ότι οποιαδήποτε αναχρηματοδότηση ή επιπλέον χρηματοδότηση θα είναι διαθέσιμη ή/και στους όρους της αγοράς καθώς επίσης και ότι θα μπορέσει να χρηματοδοτήσει τυχόν μελλοντικές επενδύσεις. Ο Όμιλος είχε με 31.03.2011 δανεισμό (συμπεριλαμβανομένων και των χρηματοδοτικών μισθώσεων) ύψους € 777,8 εκατ. εκ των οποίων € 638,6 εκατ. κατανέμονται σε μακροπρόθεσμες υποχρεώσεις και € 139,2 εκατ. σε βραχυπρόθεσμες υποχρεώσεις. Οι όροι χρηματοδότησης επιβάλλουν στον Όμιλο μια σειρά από συνεχείς δεσμεύσεις όπως ενδεικτικά τη διατήρηση των χρηματοοικονομικών δεικτών σε συγκεκριμένα επίπεδα.

Η ικανότητα του Ομίλου να ικανοποιεί τους όρους των δανειακών συμβάσεων και να εξυπηρετεί, αποπληρώνει και επαναχρηματοδοτεί τα δάνειά του για να διατηρήσει το απαραίτητο επίπεδο κεφαλαίου κίνησης εξαρτάται από την ικανότητά να παράγει ταμειακές ροές στο μέλλον, το οποίο σε ένα βαθμό εξαρτάται από παράγοντες όπως γενικές οικονομικές συνθήκες, χρηματοοικονομικούς παράγοντες, ανταγωνισμός, και άλλους παράγοντες που δεν είναι υπό τον έλεγχό του.

Περαιτέρω, ο Όμιλος επί του παρόντος χρηματοδοτεί τις ανάγκες κεφαλαίου κίνησης μέσω των ταμειακών ροών από τη λειτουργία καθώς και με τραπεζικό δανεισμό.

Δεδομένης της τρέχουσας κατάστασης των παγκόσμιων και αλλά ειδικότερα των Ελληνικών αγορών χρήματος και κεφαλαίου, οι οποίες οδήγησαν στην υποβάθμιση της πιστοληπτικής

ικανότητας της Ελλάδος και στην αύξηση της απόδοσης των 10ετών Ομολόγων του Ελληνικού Δημοσίου, με αποτέλεσμα τον περιορισμό της ρευστότητας του Ελληνικού τραπεζικού συστήματος, που έχει ως αποτέλεσμα τον περιορισμένη παροχή πιστώσεων από τις τράπεζες προς πελάτες τους, οι ανωτέρω μορφές χρηματοδότησης ενδέχεται να μην είναι διαθέσιμες στον Όμιλο, ή ακόμη και αν είναι διαθέσιμες, ενδέχεται να μην χορηγηθούν με όρους εμπορικά αποδεκτούς στον Όμιλο. Επομένως, ο Όμιλος, παρότι θα χρησιμοποιήσει ένα σημαντικό μέρος των αντληθέντων κεφαλαίων της ολοκληρωθείσας αύξησης μετοχικού κεφαλαίου, ύψους 27 εκατ., για την ενίσχυση του κεφαλαίου κίνησης (αύξηση των ταμειακών διαθεσίμων), για περίοδο 18 μηνών από την πιστοποίηση της αύξησης αυτής, δεν δύναται να διαβεβαιώσει ότι, - πέραν της περιόδου των 18 μηνών, όπου έχει δηλώσει ότι το κεφάλαιο κίνησής του επαρκεί για τη χρηματοδότηση των τρεχουσών δραστηριοτήτων του, - στο μέλλον θα παράγει επαρκή διαθέσιμα ή ότι θα διαθέτει τα απαραίτητα δανειακά κεφάλαια για να πραγματοποιήσει τις απαραίτητες πληρωμές ή ότι οποιαδήποτε αναχρηματοδότηση ή επιπλέον χρηματοδότηση θα είναι διαθέσιμη ή/και στους όρους της αγοράς καθώς επίσης και ότι θα μπορέσει να χρηματοδοτήσει τυχόν μελλοντικές επενδύσεις. Οι αυξημένες δανειακές ανάγκες της Εκδότριας και του Ομίλου και οι συνέπειες αυτών στη δραστηριότητά της/του ή την ικανότητά της/του να εξυπηρετήσουν ή να αναχρηματοδοτήσουν τα δανειακά κεφάλαια, δύναται να επηρεάσουν ουσιωδώς δυσμενώς τη δραστηριότητα, τη χρηματοοικονομική κατάσταση, τα αποτελέσματα και τις προοπτικές της/του. Επίσης, δύναται να οδηγήσουν στην ανάγκη για αναπροσαρμογή του επενδυτικού του πλάνου και των στρατηγικών του σχεδίων με αποτέλεσμα να επηρεαστούν ουσιωδώς δυσμενώς η δραστηριότητα, η χρηματοοικονομική κατάσταση, τα αποτελέσματα και οι προοπτικές του.

Οι συμβάσεις των ομολογιακών δανείων που έχουν συνάψει οι εταιρείες του Ομίλου προβλέπουν την τήρηση συγκεκριμένων όρων, οι οποίοι ενδεχομένως να μην ικανοποιούνται πλήρως

Το συνολικό ύψος του υπολοίπου των κοινών ομολογιακών δανείων που έχουν συνάψει η Εκδότρια και οι εταιρείες του Ομίλου στις 31.03.2011 ανερχόταν σε € 609,5 εκατ. Μέχρι την ολοσχερή εξόφληση των ομολογιακών δανείων η Εκδότρια και οι εταιρείες του Ομίλου υποχρεούνται να τηρούν συγκεκριμένους οικονομικούς δείκτες. Η Εκδότρια και οι εταιρείες του Ομίλου στις 31.03.2011 τηρούσαν και τηρούν όλους τους οικονομικούς όρους των συμβάσεων των ομολογιακών δανείων. Σε περίπτωση καταγγελίας κάποιας σύμβασης λόγω της τυχόν μη ικανοποίησης των όρων των δανειακών συμβάσεων, η Εκδότρια και οι εταιρείες του Ομίλου θα πρέπει άμεσα να προβούν σε αντικατάσταση του δανεισμού. Εάν η πλήρης αντικατάσταση δεν καταστεί εφικτή ή δεν πραγματοποιηθεί με ευνοϊκούς όρους, ο Όμιλος θα πρέπει να προβεί ενδεχομένως σε σημαντικές αναπροσαρμογές στους στόχους του, και/ή στον τρόπο ή χρόνο εφαρμογής του επενδυτικού του σχεδίου. Συνεπώς, ενδέχεται να επηρεαστούν ουσιωδώς δυσμενώς η δραστηριότητα, η χρηματοοικονομική κατάσταση, τα αποτελέσματα και οι προοπτικές του Ομίλου.

Εάν ο Όμιλος δεν κατορθώσει να εκπληρώσει τις χρηματοοικονομικές του υποχρεώσεις εμπρόθεσμα δύναται να επηρεαστεί ουσιωδώς δυσμενώς η δραστηριότητα, η χρηματοοικονομική κατάσταση, τα αποτελέσματα και οι προοπτικές του

Η προσέγγιση του Ομίλου όσον αφορά την διαχείριση ρευστότητας είναι να διασφαλίζει ότι θα έχει αρκετή ρευστότητα για να εκπληρώνει τις υποχρεώσεις του εμπρόθεσμα, κάτω από κανονικές συνθήκες, χωρίς να υφίσταται अपαράδεκτες ζημιές ή διακινδυνεύοντας τη φήμη του. Γενικά ο Όμιλος προσπαθεί να εξασφαλίζει επαρκή ταμειακά διαθέσιμα για να καλύπτει τις λειτουργικές ανάγκες του, περιλαμβανομένης της κάλυψης των χρηματοοικονομικών υποχρεώσεών του. Όμως, η πολιτική αυτή δε λαμβάνει υπόψη της την πιθανή επίδραση ακραίων συνθηκών που δεν μπορούν εύλογα να προβλεφθούν, όπως οι φυσικές καταστροφές ή/και τον χρονικό ορίζοντα της χρηματοοικονομικής κρίσης η οποία ενδέχεται να επηρεάσει τη δυνατότητα της Εκδότριας να

ανανεώνει τις τραπεζικές συμβάσεις με τους υφιστάμενους όρους. Λόγω των παραπάνω, ενδέχεται να μην κατορθώσει να εκπληρώσει τις χρηματοοικονομικές υποχρεώσεις εμπρόθεσμα, με αποτέλεσμα τη δυσμενή και ουσιώδη επίδραση στη δραστηριότητα, την οικονομική κατάσταση, τα αποτελέσματα και τις προοπτικές της.

Ο Όμιλος έχει επενδύσει και θα συνεχίσει να επενδύει σημαντικά κεφάλαια για την επέκταση του δικτύου του, τα οποία ενδέχεται να καθυστερήσουν ή/και να μην επιφέρουν τα αναμενόμενα οφέλη

Ο Όμιλος επενδύει σημαντικά κεφάλαια στη βελτίωση αλλά και στην επέκταση του δικτύου λιανικής πώλησης. Ειδικότερα το 2009 πραγματοποιήθηκαν επενδύσεις συνολικού ύψους, € 29,1 εκατ. στο πλαίσιο επέκτασης των δραστηριοτήτων του Ομίλου, εκσυγχρονισμού των υφιστάμενων καταστημάτων καθώς και λειτουργίας νέων καταστημάτων. Ενδεικτικά αναφέρονται: επενδύσεις € 5,1 εκατ. (για (i) ανακαινίσεις 4 καταστημάτων στο Διεθνές Αεροδρόμιο Αθηνών, (ii) επέκταση καταστήματος στο αεροδρόμιο της Κω, (iii) λειτουργία νέων καταστημάτων στα αεροδρόμια Ζακύνθου και Καρπάθου, (iv) ανακαίνιση κτιρίου καταστήματος στους μεθοριακούς σταθμούς των Κήπων), επενδύσεις € 6,1 εκατ. για επέκταση δικτύου της Links of London (16 νέα καταστήματα) καθώς και επενδύσεις ύψους € 5,7 εκατ. θυγατρικών εταιρειών στην Ασία. Οι πραγματοποιηθείσες επενδύσεις ύψους 27,1 εκατ. το 2010, αφορούσαν κυρίως σε κτιριακές εγκαταστάσεις για τον εκσυγχρονισμό, την ανακαίνιση και λειτουργία καταστημάτων, αγορά επίπλων καθώς και σε αγορά χρήσης σήματος των ολυμπιακών αγώνων «Λονδίνο 2012». Ενδεικτικά αναφέρονται επενδύσεις € 6,5 εκατ. για ανακαινίσεις υφιστάμενων καταστημάτων της Εταιρείας, € 2,2 εκατ. για μισθοδοτικά δικαιώματα καταστήματος Ermenegildo Zegna, επενδύσεις € 3 εκατ. και € 6,4 εκατ. θυγατρικών της Εταιρείας στην Ασία και Ευρώπη αντίστοιχα.

Το α' τρίμηνο του 2011 το ύψος των επενδύσεων ανήλθε σε € 4,1 εκατ.

Οι ως άνω επενδύσεις έχουν βασισθεί σε υποθέσεις σχετικά με τα οφέλη στη λειτουργία και την κερδοφορία του Ομίλου οι οποίες μπορεί να αποδειχθούν λανθασμένες. Στην περίπτωση που οι επενδύσεις στην ανάπτυξη του δικτύου δεν αποβούν σύμφωνα με τις προσδοκίες του Ομίλου ή δεν ενσωματωθούν επιτυχώς, τότε ενδεχομένως να επιδράσουν στη δραστηριότητα, στη χρηματοοικονομική κατάσταση και στα αποτελέσματα του Ομίλου.

Ασφαλιστικές Καλύψεις

Παρά την πολιτική ασφαλιστικής κάλυψης έναντι των βασικών κινδύνων (πυρός, αστικής ευθύνης) των εγκαταστάσεων (ιδιόκτητων ακινήτων), των λοιπών παγίων, των αποθεμάτων, σε ενδεχόμενη μερική ή ολική καταστροφή τους ή υπέρβαση των υφιστάμενων ορίων, καθώς και την ασφαλιστική πολιτική του Ομίλου για την κάλυψη των μεταφορών (συμπεριλαμβανομένων και των ενδοδιακινήσεων εντός της Ελλάδος και των μεταφορών από το εξωτερικό, όταν αυτές δεν ασφαλίζονται από τους προμηθευτές), του προσωπικού και για απώλεια κερδών, δεν μπορεί να παρασχεθεί καμία βεβαίωση ότι η Εταιρεία ή/και οι θυγατρικές του Ομίλου θα αποζημιωθούν άμεσα και στο ακέραιο από τις ασφαλιστικές εταιρείες. Για ορισμένους κινδύνους ενδέχεται να μην διατίθεται στην αγορά επαρκής ασφαλιστική κάλυψη ή μπορεί να διατίθεται με μη αποδεκτούς όρους. Κατά συνέπεια, οποιαδήποτε βλάβη που μπορεί να προκύψει από την επέλευση των εν λόγω κινδύνων ενδέχεται να οδηγήσει σε σημαντικές κεφαλαιουχικές δαπάνες και έξοδα, καθώς και υποχρεώσεις, γεγονός που μπορεί να έχει ουσιώδη αρνητικό αντίκτυπο στην επιχειρηματική δραστηριότητα, την οικονομική κατάσταση και στα λειτουργικά αποτελέσματα του Ομίλου.

Δεν υπάρχουν εγγυήσεις ότι η Εκδότρια θα είναι σε θέση να καταβάλει ή να συνεχίσει να καταβάλει μέρισμα σε μετρητά ή ότι τα μερίσματα θα αυξάνονται με την πάροδο του χρόνου

Η δυνατότητα καταβολής μερίσματος από την Εκδότρια εξαρτάται από πολλούς παράγοντες, όπως π.χ. η κερδοφορία και ρευστότητα της, η εξέλιξη του επενδυτικού της προγράμματος, η πορεία των επιτοκίων κλπ. Επομένως, τα μετρητά που διατίθενται ως μέρισμα στους μετόχους της Εκδότριας, μπορεί να μειωθούν στο βαθμό που το επιβάλουν οι συνθήκες και το οικονομικό και επιχειρηματικό περιβάλλον. Δεν υπάρχουν εγγυήσεις ότι η Εκδότρια θα είναι σε θέση να καταβάλει ή να συνεχίσει να καταβάλει μέρισμα ή ότι τα μερίσματα αυτά θα αυξηθούν.

Η δραστηριότητα του ταξιδιωτικού λιανικού εμπορίου επηρεάζεται έντονα από την επιβατική κίνηση

Η επιβατική κίνηση επηρεάζεται από μία σειρά παράγοντες όπως, ενδεικτικά και όχι περιοριστικά, την υφιστάμενη κρίση στην ελληνική αλλά και στην παγκόσμια οικονομία, τη συχνότητα των δρομολογίων, τυχόν σημαντική αύξηση στο κόστος των αεροπορικών μετακινήσεων, διάφορες απεργιακές κινητοποιήσεις, τη σημαντική αναδιάρθρωση του δικτύου της Ολυμπιακής στη βάση της επιβεβλημένης από την Ευρωπαϊκή Ένωση μείωσης κατά 35% των δρομολογίων, αλλά και από αστάθμητους παράγοντες. Σε περίπτωση μείωσης της επιβατικής κίνησης, λόγω της επίδρασης κάποιων εκ των ανωτέρω παραγόντων, οι επιχειρηματικές δραστηριότητες, η οικονομική κατάσταση και τα λειτουργικά αποτελέσματα της Εταιρείας και του Ομίλου της γενικότερα θα επηρεαστούν δυσμενώς.

Ανταγωνισμός

Ο Όμιλος εκτιμά ότι ο ανταγωνισμός τον οποίο αντιμετωπίζει στους τομείς στους οποίους δραστηριοποιείται είτε δεν είναι ιδιαίτερα έντονος είτε αφορά σε μικρό σχετικά τμήμα του κύκλου εργασιών της. Ειδικότερα:

Στον τομέα κόσμημα, στην κατηγορία “επώνυμο κόσμημα” και στο εύρος τιμών €50-500 που γίνεται η διάθεση των προϊόντων του Ομίλου, τόσο στην Ελλάδα όσο και στις άλλες διεθνείς αγορές που δραστηριοποιείται ανταγωνίζεται κυρίως τοπικές εταιρίες.

Στον τομέα λιανικού ταξιδιωτικού εμπορίου, στο βασικό του σκέλος που αφορά στις πωλήσεις αφορολογητών και φορολογημένων ειδών λιανικής ο Όμιλος δεν αντιμετωπίζει άμεσο ανταγωνισμό.

Στον τομέα πολυκαταστημάτων, ο αριθμός αυτών που είναι άμεσα ανταγωνιστικά στην Αθήνα είναι σήμερα περιορισμένος ενώ τα καταστήματα Factory Outlet, αποτελούν από τα μεγαλύτερα εκπτώτικα πολυκαταστήματα στην Αθήνα. Σημειώνεται ότι, στις αρχές Ιουνίου 2011 ξεκίνησε η λειτουργία από την McArthur Glen ενός μεγάλου “εκπτώτικου χωριού” στα Σπάτα Αττικής, αλλά λόγω του πρόσφατου της λειτουργίας του, η επίδραση στον ανταγωνισμό δεν είναι ακόμα μετρήσιμη.

Στον τομέα Ένδυσης-Υπόδησης, ο ανταγωνισμός για τον Όμιλο εντοπίζεται κυρίως στην αγορά των επώνυμων σπορ ρούχων. Στην Ελλάδα, ο ανταγωνισμός είναι έντονος κυρίως για την εξασφάλιση μεριδίου κατανάλωσης της μεσαίας και εισοδηματικά ανώτερης τάξης, δεδομένου μάλιστα και του αριθμού των μαρκών που υπάρχουν στην αγορά. Κατά καιρούς παρατηρούνται μετατοπίσεις στις προτιμήσεις των καταναλωτών επηρεασμένες από τις εκάστοτε μόδες που επικρατούν στη διεθνή αγορά. Ο Όμιλος έχει εξασφαλίσει την αποκλειστική αντιπροσώπευση αρκετών μαρκών με αρκετά μεγάλο εύρος επιλογών τόσο σε ότι αφορά τις ηλικίες στις οποίες απευθύνεται όσο και στις τιμές των προϊόντων (πχ από τα σχετικά φθηνότερα 10 Ευρώ, μέχρι τα

ακριβότερα 1.000 Ευρώ και άνω.). Έτσι ο κίνδυνος από μετατοπίσεις των προτιμήσεων μετριάζεται.

Στο εξωτερικό και ειδικότερα στις χώρες της Ανατολικής Ευρώπης, οι μάρκες ρούχων όπως ενδεικτικά Nike (Ρουμανία, Βουλγαρία), Converse (Ρουμανία, Βουλγαρία), Ugg Australia (Ρουμανία, Βουλγαρία), Helly Hansen (Ρουμανία, Βουλγαρία), Juicy Couture (Ρουμανία, Βουλγαρία) για τις οποίες ο Όμιλος έχει αποκλειστική αντιπροσώπευση απευθύνονται επί του παρόντος στην εύπορη μερίδα των καταναλωτών. Ο ανταγωνισμός είναι έντονος για τη καθιέρωση μεριδίου αγοράς, αν και μέχρι, οι περισσότερες από αυτές τις χώρες, να πλησιάσουν το βιοτικό επίπεδο της υπόλοιπης Ευρώπης, υπάρχει μεγάλο περιθώριο ανάπτυξης των μαρκών.

Ωστόσο, τυχόν σημαντική ενίσχυση της έντασης στις συνθήκες ανταγωνισμού, σε κάποιον από τους βασικούς τομείς δραστηριοποίησης, θα μπορούσε να έχει σημαντικές αρνητικές επιπτώσεις στην χρηματοοικονομική κατάσταση και τα αποτελέσματα της Εταιρείας.

2.3 ΠΑΡΑΓΟΝΤΕΣ ΚΙΝΔΥΝΟΥ ΠΟΥ ΣΧΕΤΙΖΟΝΤΑΙ ΜΕ ΤΙΣ ΜΕΤΟΧΕΣ

Η τιμή των μετοχών της Εταιρείας ενδέχεται να παρουσιάσει διακυμάνσεις

Η τιμή διαπραγμάτευσης των μετοχών της Εταιρείας μπορεί να υπόκειται σε διακυμάνσεις, ως αποτέλεσμα πληθώρας παραγόντων, πολλοί από τους οποίους δεν είναι εντός του ελέγχου της.

Μεταξύ των παραγόντων αυτών, περιλαμβάνονται, ενδεικτικά και όχι περιοριστικά, οι ακόλουθοι:

- διακυμάνσεις στα οικονομικά μεγέθη της Εταιρείας
- η επιτυχής υλοποίηση της στρατηγικής της Εταιρείας
- η κατάσταση της ελληνικής οικονομίας και των οικονομιών των χωρών που δραστηριοποιείται
- οι διακυμάνσεις στην εμπιστοσύνη των καταναλωτών και το επίπεδο των δαπανών των καταναλωτών
- αλλαγές εκτιμήσεων χρηματοοικονομικών μεγεθών από χρηματοοικονομικούς αναλυτές ή
- αδυναμία εκπλήρωσης των προσδοκιών των αναλυτών
- θετικά ή αρνητικά δημοσιεύματα για την Εταιρεία και τον κλάδο δραστηριότητός της
- πολιτική αστάθεια ή ενδεχόμενη πολεμική σύρραξη στην Ελλάδα ή στο εξωτερικό
- η γενική κατάσταση των αγορών κινητών αξιών (κυρίως δε αυτής το Χ.Α.) και του χρηματοοικονομικού τομέα.

Επιπρόσθετα, οι φυσικές καταστροφές (όπως ο πρόσφατος σεισμός στην Ιαπωνία το Μάρτιο του 2011 και το τσουνάμι που ακολούθησε με αποτέλεσμα ένα κατάσταση από τα 85 να υποστεί ολοκληρωτική ζημιά και 3 καταστήματα να υποστούν μικρής έκτασης ζημιές, ή η έκρηξη του Ισλανδικού ηφαιστείου και η εξαπόλυση της ηφαιστειακής τέφρας με άμεσες συνέπειες στην εναέρια κυκλοφορία), η επιβατική κίνηση, οι πανελλαδικές απεργίες και διαδηλώσεις που επιδρούν αρνητικά στην κατανάλωση ιδιαίτερα των καταστημάτων που βρίσκονται στο κέντρο της Αθήνας, η απαγόρευση του καπνίσματος στους χώρους των αεροδρομίων, είναι ενδεικτικοί παράγοντες τους οποίους δεν μπορεί να προβλέψει και να ελέγξει η Εταιρεία και οι οποίοι είναι δυνατόν να επηρεάσουν τα αποτελέσματα τόσο σε εταιρικό όσο και σε ομιλικό επίπεδο και κατά συνέπεια, την τιμή της μετοχής.

Πλην των ανωτέρω, θα πρέπει να λαμβάνεται υπόψη ότι το Χ.Α. έχει χαμηλότερη ρευστότητα σε σχέση με άλλες κύριες διεθνείς αγορές, γεγονός το οποίο πιθανόν να δημιουργήσει δυσκολίες στην προσπάθεια διάθεσης μετοχών ειδικά σε μεγάλα πακέτα. Η μηνιαία αξία συναλλαγών έφτασε το

Ενημερωτικό Δελτίο για την εισαγωγή των μετοχών της εταιρείας FOLLI FOLLIE GROUP στο Χ.Α.

Μάιο του 2011 το ύψος των 1.876,8 εκ. ευρώ. σε σχέση με τον αντίστοιχο Μάιο του 2010 που βρισκόταν στα 3.200,0 εκ. ευρώ σημειώνοντας πτώση κατά 41,35%. Η μέση ημερήσια συναλλακτική κίνηση το Μάιο του 2011 έφτασε τα 85,2 εκ. ευρώ έναντι 159,94 εκ. ευρώ το Μαΐου του 2010. (Πηγή: Χρηματιστήριο Αθηνών – Μηνιαίο Στατιστικό Δελτίο Μαΐου 2011)

Η τιμή διαπραγμάτευσης των μετοχών της Εταιρείας ενδέχεται να επηρεαστεί δυσμενώς από τυχόν πώληση σημαντικού αριθμού μετοχών της Εταιρείας ή από την εκτίμηση ότι μπορεί να λάβει χώρα μία τέτοια πώληση. Μελλοντικές πωλήσεις μέσω της χρηματιστηριακής αγοράς σημαντικού αριθμού μετοχών της Εταιρείας από οποιονδήποτε μεγάλο μέτοχο ή ομάδα μετόχων, ή ακόμη και η εκτίμηση ότι θα μπορούσε να λάβει χώρα μία τέτοια πώληση, θα μπορούσαν να επηρεάσουν την τιμή διαπραγμάτευσης των κοινών μετοχών.

3 ΕΓΓΡΑΦΟ ΑΝΑΦΟΡΑΣ

3.1 ΥΠΕΥΘΥΝΑ ΠΡΟΣΩΠΑ

Στο παρόν Ενημερωτικό Δελτίο περιέχονται και παρουσιάζονται με εύληπτο και κατανοητό τρόπο όλες οι πληροφορίες που είναι απαραίτητες προκειμένου οι επενδυτές να μπορούν με εμπειριστατωμένο τρόπο να αξιολογούν τα περιουσιακά στοιχεία, τις υποχρεώσεις, την οικονομική κατάσταση, τα αποτελέσματα και τις προοπτικές της εταιρείας με την επωνυμία «ΚΑΤΑΣΤΗΜΑΤΑ ΑΦΟΡΟΛΟΓΗΤΩΝ ΕΙΔΩΝ ΑΝΩΝΥΜΗ ΕΤΑΙΡΕΙΑ ΕΚΜΕΤΑΛΛΕΥΣΗΣ ΚΑΤΑΣΤΗΜΑΤΩΝ ΑΦΟΡΟΛΟΓΗΤΩΝ ΕΙΔΩΝ ΚΑΙ ΒΙΟΜΗΧΑΝΙΚΗ, ΒΙΟΤΕΧΝΙΚΗ, ΤΕΧΝΙΚΗ ΚΑΙ ΕΜΠΟΡΙΚΗ ΕΤΑΙΡΕΙΑ Α.Ε.» και διακριτικό τίτλο «FOLLI FOLLIE GROUP» (στο εξής η «Εταιρεία» ή η «Εκδότρια» ή η «FOLLI FOLLIE GROUP»), η οποία μαζί με τις θυγατρικές της εταιρείες αποτελούν τον όμιλο της Εταιρείας (στο εξής «ο Όμιλος» ή «ο Όμιλος FOLLI FOLLIE GROUP»), καθώς και τα δικαιώματα που απορρέουν από τις κοινές ονομαστικές μετοχές της.

Το παρόν Ενημερωτικό Δελτίο αποτελείται από α) το Περιληπτικό Σημείωμα β) τους Παράγοντες Κινδύνου, γ) το Έγγραφο Αναφοράς, και δ) το Σημείωμα Μετοχικού Τίτλου.

Η σύνταξη και διάθεση του παρόντος Ενημερωτικού Δελτίου έγινε σύμφωνα με τις διατάξεις της ισχύουσας νομοθεσίας. Το Διοικητικό Συμβούλιο της Επιτροπής Κεφαλαιαγοράς ενέκρινε το περιεχόμενο του παρόντος Ενημερωτικού Δελτίου μόνο όσον αφορά την κάλυψη των αναγκών πληροφόρησης του επενδυτικού κοινού, όπως αυτές καθορίζονται από τις διατάξεις του Κανονισμού (ΕΚ) 809/2004 της Επιτροπής των Ευρωπαϊκών Κοινοτήτων.

Το παρόν Ενημερωτικό Δελτίο θα είναι διαθέσιμο στο επενδυτικό κοινό σε ηλεκτρονική μορφή στην ιστοσελίδα του Χρηματιστηρίου Αθηνών www.athex.gr, της Επιτροπής Κεφαλαιαγοράς www.hcmc.gr και της Εταιρείας www.dutyfreeshops.gr και www.follifolliegroup.com, σύμφωνα με το άρθρο 14, § 2 του Ν. 3401/2005, όπως ισχύει και σε έντυπη μορφή, δωρεάν, εφ' όσον ζητηθεί, στα γραφεία της Εταιρείας 23^ο χλμ Ε.Ο Αθηνών-Λαμίας, Αγ. Στέφανος, Αττικής.

Το Ενημερωτικό Δελτίο περιέχει κάθε πληροφορία της οποίας η δημοσιοποίηση προβλέπεται από τον Κανονισμό (ΕΚ) 809/2004 της Επιτροπής των Ευρωπαϊκών Κοινοτήτων και η οποία αφορά στην Εκδότρια και στην εισαγωγή των νέων μετοχών προς διαπραγμάτευση στο Χρηματιστήριο Αθηνών. Η Εταιρεία, τα μέλη του Δ.Σ., ο Σύμβουλος Έκδοσης και τα φυσικά πρόσωπα που είναι υπεύθυνα για τη σύνταξη του Ενημερωτικού Δελτίου βεβαιώνουν ότι αυτό έχει συναχθεί σύμφωνα με τις διατάξεις του Κανονισμού (ΕΚ) 809/2004 της Επιτροπής των Ευρωπαϊκών Κοινοτήτων.

Οι μέτοχοι και επενδυτές που ενδιαφέρονται για περισσότερες πληροφορίες και διευκρινίσεις για την Εταιρεία, μπορούν να απευθύνονται κατά τις εργάσιμες μέρες και ώρες στα γραφεία της Εταιρείας στον Αγ. Στέφανο, 23^ο χλμ Ε.Ο Αθηνών-Λαμίας, υπεύθυνοι: κα Ρένα Νιώτη (210 6269858), κος Γεώργιος Αλαβάνος (210 6269842), κος Νίκος Αρναμουλόγλου (210 9699586).

Η Εταιρεία και τα μέλη του Δ.Σ. είναι υπεύθυνοι για το Ενημερωτικό Δελτίο και για τις οικονομικές καταστάσεις 2008, 2009, 2010 και α' τριμήνου 2011 που περιλαμβάνονται σ' αυτό.

Τα φυσικά πρόσωπα από πλευράς Εταιρείας που επιμελήθηκαν τη σύνταξη του παρόντος Ενημερωτικού Δελτίου, είναι:

Ενημερωτικό Δελτίο για την εισαγωγή των μετοχών της εταιρείας FOLLI FOLLIE GROUP στο Χ.Α.

- Ο κ. Γεώργιος Κουτσολιούτσος, Διευθύνων Σύμβουλος
- Ο κ. Γεώργιος Βελέτζας, Αναπληρωτής Διευθύνων Σύμβουλος και Γενικός Διευθυντής

Τα μέλη του Διοικητικού Συμβουλίου, τα υπεύθυνα πρόσωπα εκ μέρους της Εταιρείας που επιμελήθηκαν τη σύνταξη του Ενημερωτικού Δελτίου και ο Σύμβουλος Έκδοσης είναι υπεύθυνοι για το περιεχόμενο του Ενημερωτικού Δελτίου και δηλώνουν ότι έχουν λάβει γνώση και συμφωνούν με το περιεχόμενο του Ενημερωτικού Δελτίου που καθίσταται διαθέσιμο στο επενδυτικό κοινό και βεβαιώνουν υπεύθυνα ότι, αφού έλαβαν κάθε εύλογο μέτρο για το σκοπό αυτό, οι πληροφορίες που περιέχονται στο Ενημερωτικό Δελτίο είναι, καθόσον γνωρίζουν αληθείς και δεν υπάρχουν παραλείψεις που να αλλοιώνουν το περιεχόμενό του.

3.2 ΝΟΜΙΜΟΙ ΕΛΕΓΚΤΕΣ

Ο Σύμβουλος Έκδοσης γνωστοποιεί στο επενδυτικό κοινό ότι δεν έχει διενεργήσει ανεξάρτητο νομικό και οικονομικό έλεγχο, και κάθε πληροφορία που περιλαμβάνεται στο παρόν Ενημερωτικό Δελτίο βασίζεται αποκλειστικά σε στοιχεία που ελήφθησαν από την Εταιρεία ή σε δηλώσεις εκπροσώπων της και των φυσικών προσώπων που επιμελήθηκαν της σύνταξης του παρόντος Ενημερωτικού Δελτίου.

Έλεγχος Οικονομικών Καταστάσεων

Η Εταιρεία ελέγχεται από ανεξάρτητους ορκωτούς ελεγκτές-λογιστές.

Ο έλεγχος των δημοσιευμένων ατομικών και ενοποιημένων οικονομικών καταστάσεων της Εκδότριας για τις οικονομικές χρήσεις 2008, 2009 και 2010, οι οποίες συντάχθηκαν βάσει των Διεθνών Λογιστικών Προτύπων/Διεθνών Προτύπων Χρηματοοικονομικής Αναφοράς (Δ.Λ.Π./Δ.Π.Χ.Α.), έλαβε χώρα από την εταιρεία BAKER TILLY HELLAS Ορκωτοί Ελεγκτές-Σύμβουλοι Επιχειρήσεων Α.Ε. Λ. Μεσογείων 396, Αγ. Παρασκευή, 153 41 Αθήνα. Τον έλεγχο εκ μέρους της εν λόγω ελεγκτικής εταιρείας διενήργησε ο Ορκωτός Ελεγκτής Λογιστής κ. Γεώργιος Ι. Βαρθαλίτης (Α.Μ.Σ.Ο.Ε.Λ. 10251). Οι δημοσιευμένες εταιρικές και ενοποιημένες οικονομικές καταστάσεις των χρήσεων 2008 και 2009 εγκρίθηκαν από τις Τακτικές Γενικές Συνελεύσεις των μετόχων της Εκδότριας στις 18.06.2009 και στις 25.06.2010 αντίστοιχα. Οι δημοσιευμένες εταιρικές και ενοποιημένες οικονομικές καταστάσεις της χρήσης 2010 έχουν εγκριθεί από το Δ.Σ. της Εκδότριας κατά την 29.3.2011 και αναμένεται να εγκριθούν από την Τακτική Γενική Συνέλευση των Μετόχων της 24.06.2011

Οι δημοσιευμένες ενδιάμεσες εταιρικές και ενοποιημένες οικονομικές καταστάσεις της Εταιρείας για την περίοδο 1.1 – 31.3.2011 συντάχθηκαν βάσει των Διεθνών Λογιστικών Προτύπων/Διεθνών Προτύπων Χρηματοοικονομικής Αναφοράς (Δ.Λ.Π./Δ.Π.Χ.Α.) και δεν έχουν ελεγχθεί/επισκοπηθεί από ορκωτό ελεγκτή λογιστή, καθότι δε συντρέχει τέτοια υποχρέωση.

Σημειώνεται ότι ο σημερινός Όμιλος της Εκδότριας (που προήλθε από την ολοκλήρωση της πρόσφατης συγχώνευσης με απορρόφηση της Folli Follie A.B.E.E. και της ELMEC SPORT A.B.E.T.E. από την ΚΑΕ Α.Ε.) θεωρείται ως απόλυτη συνέχεια του Ομίλου Folli Follie A.B.E.E.

Ο έλεγχος των δημοσιευμένων ατομικών και ενοποιημένων οικονομικών καταστάσεων της Folli Follie A.B.E.E. για τις οικονομικές χρήσεις 2008 και 2009, οι οποίες συντάχθηκαν από την εν λόγω εταιρεία βάσει των Διεθνών Λογιστικών Προτύπων/Διεθνών Προτύπων Χρηματοοικονομικής Αναφοράς (Δ.Λ.Π./Δ.Π.Χ.Α.), έλαβε χώρα από την εταιρεία BAKER TILLY HELLAS Ορκωτοί Ελεγκτές Λογιστές- Σύμβουλοι Επιχειρήσεων Α.Ε. Λ. Μεσογείων 396, Αγ. Παρασκευή, 153 41

Αθήνα. Τον έλεγχο εκ μέρους της εν λόγω ελεγκτικής εταιρείας διενήργησε ο Ορκωτός Ελεγκτής Λογιστής κ. Γεώργιος Ι. Βαρθαλίτης (Α.Μ.Σ.Ο.Ε.Λ. 10251). Οι δημοσιευμένες εταιρικές και ενοποιημένες οικονομικές καταστάσεις των χρήσεων 2008 και 2009 εγκρίθηκαν από τις Τακτικές Γενικές Συνελεύσεις των μετόχων της Folli Follie A.B.E.E. της 25.6.2009 και 25.6.2010 αντίστοιχα.

Επισημαίνεται ότι οι εκθέσεις ελέγχου της Εκδότριας, για τις οικονομικές χρήσεις 2008, 2009 και 2010 και της εταιρείας Follie A.B.E.E. για τις χρήσεις 2008 και 2009 αποτελούν αναπόσπαστο μέρος των οικονομικών καταστάσεων των χρήσεων αυτών και θα πρέπει να διαβάζονται συναρτησί τους.

Σημειώνεται ότι ο προαναφερθείς Ορκωτός Ελεγκτής – Λογιστής δεν έχει παραιτηθεί ή ανακληθεί από τα καθήκοντά του για την περίοδο που καλύπτουν οι ιστορικές χρηματοοικονομικές πληροφορίες καθώς και μέχρι την ημερομηνία του παρόντος Ενημερωτικού Δελτίου.

Οι εκθέσεις ελέγχου των ενοποιημένων οικονομικών καταστάσεων των χρήσεων 2008, 2009 και 2010 της Εκδότριας και οι εκθέσεις ελέγχου των ενοποιημένων οικονομικών καταστάσεων της εταιρείας Follie A.B.E.E. για τις χρήσεις 2008 και 2009 παρατίθενται παρακάτω.

3.2.1 Εκθέσεις Ελέγχου Εκδότριας χρήσεων 2008 2009 και 2010

«ΧΡΗΣΗ 2008»

«ΕΚΘΕΣΗ ΕΛΕΓΧΟΥ ΑΝΕΞΑΡΤΗΤΟΥ ΟΡΚΩΤΟΥ ΕΛΕΓΚΤΗ ΛΟΓΙΣΤΗ

Προς τους Μετόχους της «ΚΑΤΑΣΤΗΜΑΤΑ ΑΦΟΡΟΛΟΓΗΤΩΝ ΕΙΔΩΝ Α.Ε.»

Έκθεση επί των Οικονομικών Καταστάσεων.

Ελέγξαμε τις συνημμένες εταιρικές και ενοποιημένες Οικονομικές Καταστάσεις της «ΚΑΤΑΣΤΗΜΑΤΑ ΑΦΟΡΟΛΟΓΗΤΩΝ ΕΙΔΩΝ Α.Ε.», που αποτελούνται από τον εταιρικό και ενοποιημένο ισολογισμό της 31ης Δεκεμβρίου 2008, και τις καταστάσεις αποτελεσμάτων, μεταβολών ιδίων κεφαλαίων και ταμειακών ροών της χρήσεως που έληξε την ημερομηνία αυτή καθώς και περίληψη των σημαντικών λογιστικών πολιτικών και λοιπές επεξηγηματικές σημειώσεις.

Ευθύνη Διοίκησης για τις Οικονομικές Καταστάσεις

Η Διοίκηση της εταιρείας έχει την ευθύνη για την κατάρτιση και εύλογη παρουσίαση αυτών των Οικονομικών Καταστάσεων σύμφωνα με τα Διεθνή Πρότυπα Χρηματοοικονομικής Αναφοράς, όπως αυτά έχουν υιοθετηθεί από την Ευρωπαϊκή Ένωση. Η ευθύνη αυτή περιλαμβάνει σχεδιασμό, εφαρμογή και διατήρηση συστήματος εσωτερικού ελέγχου σχετικά με την κατάρτιση και εύλογη παρουσίαση οικονομικών καταστάσεων, απαλλαγμένων από ουσιώδη ανακρίβεια, που οφείλεται σε απάτη ή λάθος. Η ευθύνη αυτή περιλαμβάνει επίσης την επιλογή και εφαρμογή κατάλληλων λογιστικών πολιτικών και την διενέργεια λογιστικών εκτιμήσεων που είναι λογικές για τις περιστάσεις.

Ευθύνη Ελεγκτή

Δική μας ευθύνη είναι η έκφραση γνώμης επί αυτών των Οικονομικών Καταστάσεων, με βάση τον έλεγχο μας. Διενεργήσαμε τον έλεγχο σύμφωνα με τα Ελληνικά Ελεγκτικά Πρότυπα, που είναι εναρμονισμένα με τα Διεθνή Ελεγκτικά Πρότυπα. Τα Πρότυπα αυτά απαιτούν τη συμμόρφωσή μας με τους κανόνες δεοντολογίας και το σχεδιασμό και διενέργεια του ελέγχου μας με σκοπό την απόκτηση εύλογης διασφάλισης για το κατά πόσο οι οικονομικές καταστάσεις είναι απαλλαγμένες από ουσιώδη ανακρίβεια.

Ο έλεγχος περιλαμβάνει τη διενέργεια διαδικασιών για την συγκέντρωση ελεγκτικών τεκμηρίων, σχετικά με τα ποσά και τις πληροφορίες που περιλαμβάνονται στις οικονομικές καταστάσεις. Οι διαδικασίες επιλέγονται κατά την κρίση του ελεγκτή και περιλαμβάνουν την εκτίμηση του κινδύνου ουσιώδους ανακρίβειας των οικονομικών καταστάσεων, λόγω απάτης ή λάθους.

Για την εκτίμηση του κινδύνου αυτού, ο ελεγκτής λαμβάνει υπόψη το σύστημα εσωτερικού ελέγχου σχετικά με την κατάρτιση και εύλογη παρουσίαση των οικονομικών καταστάσεων, με σκοπό το σχεδιασμό ελεγκτικών διαδικασιών για τις περιστάσεις και όχι για την έκφραση γνώμης επί της αποτελεσματικότητας του συστήματος εσωτερικού ελέγχου της εταιρείας. Ο έλεγχος περιλαμβάνει επίσης την αξιολόγηση της καταλληλότητας των λογιστικών πολιτικών που εφαρμόστηκαν και του εύλογου των εκτιμήσεων που έγιναν από τη Διοίκηση, καθώς και αξιολόγηση της συνολικής παρουσίασης των οικονομικών καταστάσεων.

Πιστεύουμε ότι τα ελεγκτικά τεκμήρια που έχουμε συγκεντρώσει είναι επαρκή και κατάλληλα για τη θεμελίωση της γνώμης μας.

Γνώμη

Κατά τη γνώμη μας, οι συνημμένες εταιρικές και ενοποιημένες Οικονομικές Καταστάσεις παρουσιάζουν εύλογα από κάθε ουσιώδη άποψη την οικονομική κατάσταση της Εταιρείας και του Ομίλου κατά την 31 Δεκεμβρίου 2008, τη χρηματοοικονομική τους επίδοση και τις Ταμειακές τους Ροές για τη χρήση που έληξε την ημερομηνία αυτή σύμφωνα με τα Διεθνή Πρότυπα Χρηματοοικονομικής Αναφοράς, όπως αυτά υιοθετήθηκαν από την Ευρωπαϊκή Ένωση.

Αναφορά επί άλλων νομικών θεμάτων.

Επαληθεύσαμε τη συμφωνία και την αντιστοίχιση του περιεχομένου της Έκθεσης του Διοικητικού Συμβουλίου με τις συνημμένες οικονομικές καταστάσεις, στα πλαίσια των οριζόμενων από τα άρθρα 43α, 107 και 37 του Κ.Ν. 2190/1920.»

«ΧΡΗΣΗ 2009»

«ΕΚΘΕΣΗ ΕΛΕΓΧΟΥ ΑΝΕΞΑΡΤΗΤΟΥ ΟΡΚΩΤΟΥ ΕΛΕΓΚΤΗ ΛΟΓΙΣΤΗ

Προς τους Μετόχους της Εταιρείας «ΚΑΤΑΣΤΗΜΑΤΑ ΑΦΟΡΟΛΟΓΗΤΩΝ ΕΙΔΩΝ Α.Ε.»

Έκθεση επί των Εταιρικών και Ενοποιημένων Οικονομικών Καταστάσεων

Ελέγξαμε τις συνημμένες εταιρικές και ενοποιημένες οικονομικές καταστάσεις της Εταιρείας «ΚΑΤΑΣΤΗΜΑΤΑ ΑΦΟΡΟΛΟΓΗΤΩΝ ΕΙΔΩΝ Α.Ε.» και των θυγατρικών της, που αποτελούνται από την εταιρική και ενοποιημένη κατάσταση οικονομικής θέσης της 31 Δεκεμβρίου 2009, τις εταιρικές

και ενοποιημένες καταστάσεις συνολικού εισοδήματος, μεταβολών ιδίων κεφαλαίων και ταμειακών ροών της χρήσεως που έληξε την ημερομηνία αυτή, καθώς και την περίληψη σημαντικών λογιστικών αρχών και μεθόδων και τις λοιπές επεξηγηματικές πληροφορίες.

Ευθύνη της Διοίκησης για τις Εταιρικές και Ενοποιημένες Οικονομικές Καταστάσεις

Η διοίκηση είναι υπεύθυνη για την κατάρτιση και εύλογη παρουσίαση αυτών των εταιρικών και ενοποιημένων οικονομικών καταστάσεων σύμφωνα με τα Διεθνή Πρότυπα Χρηματοοικονομικής Αναφοράς, όπως αυτά έχουν υιοθετηθεί από την Ευρωπαϊκή Ένωση, όπως και για εκείνες τις εσωτερικές δικλίδες που η διοίκηση καθορίζει ως απαραίτητες ώστε να καθίσταται δυνατή η κατάρτιση εταιρικών και ενοποιημένων οικονομικών καταστάσεων απαλλαγμένων από ουσιώδη ανακρίβεια, που οφείλεται είτε σε απάτη είτε σε λάθος.

Ευθύνη του Ελεγκτή

Η δική μας ευθύνη είναι να εκφράσουμε γνώμη επί αυτών των εταιρικών και ενοποιημένων οικονομικών καταστάσεων με βάση τον έλεγχό μας. Διενεργήσαμε τον έλεγχό μας σύμφωνα με τα Διεθνή Πρότυπα Ελέγχου. Τα πρότυπα αυτά απαιτούν να συμμορφωνόμαστε με κανόνες δεοντολογίας, καθώς και να σχεδιάζουμε και διενεργούμε τον έλεγχο με σκοπό την απόκτηση εύλογης διασφάλισης για το εάν οι εταιρικές και τις ενοποιημένες οικονομικές καταστάσεις είναι απαλλαγμένες από ουσιώδη ανακρίβεια. Ο έλεγχος περιλαμβάνει τη διενέργεια διαδικασιών για την απόκτηση ελεγκτικών τεκμηρίων, σχετικά με τα ποσά και τις γνωστοποιήσεις στις εταιρικές και τις ενοποιημένες οικονομικές καταστάσεις. Οι επιλεγόμενες διαδικασίες βασίζονται στην κρίση του ελεγκτή περιλαμβανομένης της εκτίμησης των κινδύνων ουσιώδους ανακρίβειας των εταιρικών και ενοποιημένων οικονομικών καταστάσεων, που οφείλεται είτε σε απάτη είτε σε λάθος. Κατά τη διενέργεια αυτών των εκτιμήσεων κινδύνου, ο ελεγκτής εξετάζει τις εσωτερικές δικλίδες που σχετίζονται με την κατάρτιση και εύλογη παρουσίαση των εταιρικών και ενοποιημένων οικονομικών καταστάσεων της εταιρείας, με σκοπό το σχεδιασμό ελεγκτικών διαδικασιών κατάλληλων για τις περιστάσεις και όχι με σκοπό την έκφραση γνώμης επί της αποτελεσματικότητας των εσωτερικών δικλίδων της εταιρείας. Ο έλεγχος περιλαμβάνει επίσης την αξιολόγηση της καταλληλότητας των λογιστικών αρχών και μεθόδων που χρησιμοποιήθηκαν και του εύλογου των εκτιμήσεων που έγιναν από τη διοίκηση, καθώς και αξιολόγηση της συνολικής παρουσίασης των εταιρικών και ενοποιημένων οικονομικών καταστάσεων. Πιστεύουμε ότι τα ελεγκτικά τεκμήρια που έχουμε συγκεντρώσει είναι επαρκή και κατάλληλα για τη θεμελίωση της ελεγκτικής μας γνώμης.

Γνώμη

Κατά τη γνώμη μας, οι συνημμένες εταιρικές και ενοποιημένες οικονομικές καταστάσεις παρουσιάζουν εύλογα, από κάθε ουσιώδη άποψη, την οικονομική θέση της Εταιρείας και των θυγατρικών αυτής κατά την 31 Δεκεμβρίου 2009, τη χρηματοοικονομική τους επίδοση και τις ταμειακές τους ροές για τη χρήση που έληξε την ημερομηνία αυτή σύμφωνα με τα Διεθνή Πρότυπα Χρηματοοικονομικής Αναφοράς, όπως αυτά έχουν υιοθετηθεί από την Ευρωπαϊκή Ένωση.

Αναφορά επί άλλων Νομικών και Κανονιστικών Θεμάτων

Επαληθεύσαμε τη συμφωνία και την αντιστοιχία του περιεχομένου της Έκθεσης του Διοικητικού Συμβουλίου με τις συνημμένες εταιρικές και ενοποιημένες οικονομικές καταστάσεις, στα πλαίσια των οριζόμενων από τα άρθρα 43α, 107 και 37 του Κ.Ν. 2190/1920.»

«ΧΡΗΣΗ 2010»

«ΕΚΘΕΣΗ ΕΛΕΓΧΟΥ ΑΝΕΞΑΡΤΗΤΟΥ ΟΡΚΩΤΟΥ ΕΛΕΓΚΤΗ ΛΟΓΙΣΤΗ

Προς τους Μετόχους της Εταιρείας «ΚΑΤΑΣΤΗΜΑΤΑ ΑΦΟΡΟΛΟΓΗΤΩΝ ΕΙΔΩΝ ΑΝΩΝΥΜΗ ΕΤΑΙΡΕΙΑ ΕΚΜΕΤΑΛΛΕΥΣΗΣ ΚΑΤΑΣΤΗΜΑΤΩΝ ΑΦΟΡΟΛΟΓΗΤΩΝ ΕΙΔΩΝ & ΒΙΟΜΗΧΑΝΙΚΗ, ΒΙΟΤΕΧΝΙΚΗ, ΤΕΧΝΙΚΗ & ΕΜΠΟΡΙΚΗ ΕΤΑΙΡΕΙΑ ΑΕ»

Έκθεση επί των Εταιρικών και Ενοποιημένων Οικονομικών Καταστάσεων

Ελέγξαμε τις συνημμένες εταιρικές και τις ενοποιημένες οικονομικές καταστάσεις της Εταιρείας «ΚΑΤΑΣΤΗΜΑΤΑ ΑΦΟΡΟΛΟΓΗΤΩΝ ΕΙΔΩΝ ΑΝΩΝΥΜΗ ΕΤΑΙΡΕΙΑ ΕΚΜΕΤΑΛΛΕΥΣΗΣ ΚΑΤΑΣΤΗΜΑΤΩΝ ΑΦΟΡΟΛΟΓΗΤΩΝ ΕΙΔΩΝ & ΒΙΟΜΗΧΑΝΙΚΗ, ΒΙΟΤΕΧΝΙΚΗ, ΤΕΧΝΙΚΗ & ΕΜΠΟΡΙΚΗ ΕΤΑΙΡΕΙΑ ΑΕ» και των θυγατρικών της, που αποτελούνται από την εταιρική και ενοποιημένη κατάσταση οικονομικής θέσης της 31 Δεκεμβρίου 2010, τις εταιρικές και ενοποιημένες καταστάσεις συνολικού εισοδήματος, μεταβολών ιδίων κεφαλαίων και ταμειακών ροών της χρήσεως που έληξε την ημερομηνία αυτή, καθώς και περίληψη σημαντικών λογιστικών πολιτικών και λοιπές επεξηγηματικές πληροφορίες.

Ευθύνη της Διοίκησης για τις Εταιρικές και Ενοποιημένες Οικονομικές Καταστάσεις

Η διοίκηση είναι υπεύθυνη για την κατάρτιση και εύλογη παρουσίαση αυτών των εταιρικών και ενοποιημένων οικονομικών καταστάσεων σύμφωνα με τα Διεθνή Πρότυπα Χρηματοοικονομικής Αναφοράς, όπως αυτά έχουν υιοθετηθεί από την Ευρωπαϊκή Ένωση, όπως και για εκείνες τις εσωτερικές δικλείδες, που η διοίκηση καθορίζει ως απαραίτητες, ώστε να καθίσταται δυνατή η κατάρτιση εταιρικών και ενοποιημένων οικονομικών καταστάσεων απαλλαγμένων από ουσιώδη ανακρίβεια, που οφείλεται είτε σε απάτη είτε σε λάθος.

Ευθύνη του Ελεγκτή

Η δική μας ευθύνη είναι να εκφράσουμε γνώμη επί αυτών των εταιρικών και ενοποιημένων οικονομικών καταστάσεων με βάση τον έλεγχό μας. Διενεργήσαμε τον έλεγχό μας σύμφωνα με τα Διεθνή Πρότυπα Ελέγχου. Τα πρότυπα αυτά απαιτούν να συμμορφωνόμαστε με κανόνες δεοντολογίας, καθώς και να σχεδιάζουμε και διενεργούμε τον έλεγχο με σκοπό την απόκτηση εύλογης διασφάλισης για το εάν οι εταιρικές και ενοποιημένες οικονομικές καταστάσεις είναι απαλλαγμένες από ουσιώδη ανακρίβεια. Ο έλεγχος περιλαμβάνει τη διενέργεια διαδικασιών για την απόκτηση ελεγκτικών τεκμηρίων, σχετικά με τα ποσά και τις γνωστοποιήσεις στις εταιρικές και τις ενοποιημένες οικονομικές καταστάσεις. Οι επιλεγόμενες διαδικασίες βασίζονται στην κρίση του ελεγκτή περιλαμβανομένης της εκτίμησης των κινδύνων ουσιώδους ανακρίβειας των εταιρικών και ενοποιημένων οικονομικών καταστάσεων, που οφείλεται είτε σε απάτη είτε σε λάθος. Κατά τη διενέργεια αυτών των εκτιμήσεων κινδύνου, ο ελεγκτής εξετάζει τις εσωτερικές δικλείδες που σχετίζονται με την κατάρτιση και εύλογη παρουσίαση των εταιρικών και ενοποιημένων οικονομικών καταστάσεων της εταιρείας, με σκοπό το σχεδιασμό ελεγκτικών διαδικασιών κατάλληλων για τις περιστάσεις, αλλά όχι με σκοπό την έκφραση γνώμης επί της αποτελεσματικότητας των εσωτερικών δικλείδων της εταιρείας. Ο έλεγχος περιλαμβάνει επίσης την αξιολόγηση της καταλληλότητας των λογιστικών πολιτικών που χρησιμοποιήθηκαν και του εύλογου των εκτιμήσεων που έγιναν από τη διοίκηση, καθώς και αξιολόγηση της συνολικής

παρουσίασης των εταιρικών και ενοποιημένων οικονομικών καταστάσεων. Πιστεύουμε ότι τα ελεγκτικά τεκμήρια που έχουμε συγκεντρώσει είναι επαρκή και κατάλληλα για τη θεμελίωση της ελεγκτικής μας γνώμης.

Γνώμη

Κατά τη γνώμη μας, οι συνημμένες εταιρικές και ενοποιημένες οικονομικές καταστάσεις παρουσιάζουν εύλογα, από κάθε ουσιώδη άποψη, την οικονομική θέση της Εταιρείας «ΚΑΤΑΣΤΗΜΑΤΑ ΑΦΟΡΟΛΟΓΗΤΩΝ ΕΙΔΩΝ ΑΝΩΝΥΜΗ ΕΤΑΙΡΕΙΑ ΕΚΜΕΤΑΛΛΕΥΣΗΣ ΚΑΤΑΣΤΗΜΑΤΩΝ ΑΦΟΡΟΛΟΓΗΤΩΝ ΕΙΔΩΝ & ΒΙΟΜΗΧΑΝΙΚΗ, ΒΙΟΤΕΧΝΙΚΗ, ΤΕΧΝΙΚΗ & ΕΜΠΟΡΙΚΗ ΕΤΑΙΡΕΙΑ ΑΕ» και των θυγατρικών αυτής κατά την 31 Δεκεμβρίου 2010 και τη χρηματοοικονομική τους επίδοση και τις ταμειακές τους ροές για τη χρήση που έληξε την ημερομηνία αυτή σύμφωνα με τα Διεθνή Πρότυπα Χρηματοοικονομικής Αναφοράς, όπως αυτά έχουν υιοθετηθεί από την Ευρωπαϊκή Ένωση.

Αναφορά επί Άλλων Νομικών και Κανονιστικών Θεμάτων

α) Στην Έκθεση Διαχείρισης του Διοικητικού Συμβουλίου περιλαμβάνεται δήλωση εταιρικής διακυβέρνησης, η οποία παρέχει τα πληροφοριακά στοιχεία που ορίζονται στην παράγραφο 3δ του άρθρου 43α του Κ.Ν 2190/1920.

β) Επαληθεύσαμε τη συμφωνία και την αντιστοίχιση του περιεχομένου της Έκθεσης Διαχείρισης του Διοικητικού Συμβουλίου με τις συνημμένες εταιρικές και ενοποιημένες οικονομικές καταστάσεις, στα πλαίσια των οριζόμενων από τα άρθρα 43α, 108 και 37 του Κ.Ν. 2190/1920.»

3.2.2 Εκθέσεις Ελέγχου εταιρείας FOLLI FOLLIE ABEE χρήσεων 2008 και 2009

«ΧΡΗΣΗ 2008»

«ΕΚΘΕΣΗ ΕΛΕΓΧΟΥ ΑΝΕΞΑΡΤΗΤΟΥ ΟΡΚΩΤΟΥ ΕΛΕΓΚΤΗ ΛΟΓΙΣΤΗ

Προς τους μετόχους της «FOLLI FOLLIE A.B.E.E.»

Έκθεση επί των Οικονομικών Καταστάσεων.

Ελέγξαμε τις συνημμένες εταιρικές και ενοποιημένες Οικονομικές Καταστάσεις της «FOLLI – FOLLIE A.B.E.E» που αποτελούνται από τον εταιρικό και ενοποιημένο ισολογισμό της 31ης Δεκεμβρίου 2008, και τις καταστάσεις αποτελεσμάτων, μεταβολών ιδίων κεφαλαίων και ταμειακών ροών της χρήσεως που έληξε την ημερομηνία αυτή καθώς και περίληψη των σημαντικών λογιστικών πολιτικών και λοιπές επεξηγηματικές σημειώσεις.

Ευθύνη Διοίκησης για τις Οικονομικές Καταστάσεις

Η Διοίκηση της εταιρείας έχει την ευθύνη για την κατάρτιση και εύλογη παρουσίαση αυτών των Οικονομικών Καταστάσεων σύμφωνα με τα Διεθνή Πρότυπα Χρηματοοικονομικής Αναφοράς, όπως αυτά έχουν υιοθετηθεί από την Ευρωπαϊκή Ένωση. Η ευθύνη αυτή περιλαμβάνει σχεδιασμό, εφαρμογή και διατήρηση συστήματος εσωτερικού ελέγχου σχετικά με την κατάρτιση και εύλογη παρουσίαση οικονομικών καταστάσεων, απαλλαγμένων από ουσιώδη ανακρίβεια, που οφείλεται σε

απάτη ή λάθος. Η ευθύνη αυτή περιλαμβάνει επίσης την επιλογή και εφαρμογή κατάλληλων λογιστικών πολιτικών και την διενέργεια λογιστικών εκτιμήσεων που είναι λογικές για τις περιστάσεις.

Ευθύνη Ελεγκτή

Δική μας ευθύνη είναι η έκφραση γνώμης επί αυτών των Οικονομικών Καταστάσεων, με βάση τον έλεγχο μας. Διενεργήσαμε τον έλεγχο σύμφωνα με τα Ελληνικά Ελεγκτικά Πρότυπα, που είναι εναρμονισμένα με τα Διεθνή Ελεγκτικά Πρότυπα. Τα Πρότυπα αυτά απαιτούν τη συμμόρφωσή μας με τους κανόνες δεοντολογίας και το σχεδιασμό και διενέργεια του ελέγχου μας με σκοπό την απόκτηση εύλογης διασφάλισης για το κατά πόσο οι οικονομικές καταστάσεις είναι απαλλαγμένες από ουσιώδη ανακρίβεια.

Ο έλεγχος περιλαμβάνει τη διενέργεια διαδικασιών για την συγκέντρωση ελεγκτικών τεκμηρίων, σχετικά με τα ποσά και τις πληροφορίες που περιλαμβάνονται στις οικονομικές καταστάσεις. Οι διαδικασίες επιλέγονται κατά την κρίση του ελεγκτή και περιλαμβάνουν την εκτίμηση του κινδύνου ουσιώδους ανακρίβειας των οικονομικών καταστάσεων, λόγω απάτης ή λάθους.

Για την εκτίμηση του κινδύνου αυτού, ο ελεγκτής λαμβάνει υπόψη το σύστημα εσωτερικού ελέγχου σχετικά με την κατάρτιση και εύλογη παρουσίαση των οικονομικών καταστάσεων, με σκοπό το σχεδιασμό ελεγκτικών διαδικασιών για τις περιστάσεις και όχι για την έκφραση γνώμης επί της αποτελεσματικότητας του συστήματος εσωτερικού ελέγχου της εταιρείας. Ο έλεγχος περιλαμβάνει επίσης την αξιολόγηση της καταλληλότητας των λογιστικών πολιτικών που εφαρμόστηκαν και του εύλογου των εκτιμήσεων που έγιναν από τη Διοίκηση, καθώς και αξιολόγηση της συνολικής παρουσίας των οικονομικών καταστάσεων.

Πιστεύουμε ότι τα ελεγκτικά τεκμήρια που έχουμε συγκεντρώσει είναι επαρκή και κατάλληλα για τη θεμελίωση της γνώμης μας.

Γνώμη

Κατά τη γνώμη μας, οι συνημμένες εταιρικές και ενοποιημένες Οικονομικές Καταστάσεις παρουσιάζουν εύλογα από κάθε ουσιώδη άποψη την οικονομική κατάσταση της Εταιρείας και του Ομίλου κατά την 31 Δεκεμβρίου 2008, την χρηματοοικονομική τους επίδοση και τις Ταμειακές τους Ροές για τη χρήση που έληξε την ημερομηνία αυτή σύμφωνα με τα Διεθνή Πρότυπα Χρηματοοικονομικής Αναφοράς, όπως αυτά υιοθετήθηκαν από την Ευρωπαϊκή Ένωση.

Αναφορά επί άλλων νομικών θεμάτων.

Επαληθεύσαμε τη συμφωνία και την αντιστοίχιση του περιεχομένου της Έκθεσης του Διοικητικού Συμβουλίου με τις συνημμένες οικονομικές καταστάσεις, στα πλαίσια των οριζόμενων από τα άρθρα 43α, 107 και 37 του Κ.Ν. 2190/1920.»

«ΧΡΗΣΗ 2009»

«ΕΚΘΕΣΗ ΕΛΕΓΧΟΥ ΑΝΕΞΑΡΤΗΤΟΥ ΟΡΚΩΤΟΥ ΕΛΕΓΚΤΗ ΛΟΓΙΣΤΗ

Προς τους μετόχους της «FOLLI FOLLIE A.B.E.E.»

Έκθεση επί των Εταιρικών και Ενοποιημένων Οικονομικών Καταστάσεων

Ελέγξαμε τις συνημμένες εταιρικές και ενοποιημένες οικονομικές καταστάσεις της Εταιρείας «FOLLI –FOLLIE ABEE» και των θυγατρικών της, που αποτελούνται από την εταιρική και ενοποιημένη κατάσταση οικονομικής θέσης της 31 Δεκεμβρίου 2009, τις εταιρικές και ενοποιημένες καταστάσεις συνολικού εισοδήματος, μεταβολών ιδίων κεφαλαίων και ταμειακών ροών της χρήσεως που έληξε την ημερομηνία αυτή, καθώς και την περίληψη σημαντικών λογιστικών αρχών και μεθόδων και τις λοιπές επεξηγηματικές πληροφορίες.

Ευθύνη της Διοίκησης για τις Εταιρικές και Ενοποιημένες Οικονομικές Καταστάσεις

Η διοίκηση είναι υπεύθυνη για την κατάρτιση και εύλογη παρουσίαση αυτών των εταιρικών και ενοποιημένων οικονομικών καταστάσεων σύμφωνα με τα Διεθνή Πρότυπα Χρηματοοικονομικής Αναφοράς, όπως αυτά έχουν υιοθετηθεί από την Ευρωπαϊκή Ένωση, όπως και για εκείνες τις εσωτερικές δικλίδες που η διοίκηση καθορίζει ως απαραίτητες ώστε να καθίσταται δυνατή η κατάρτιση εταιρικών και ενοποιημένων οικονομικών καταστάσεων απαλλαγμένων από ουσιώδη ανακρίβεια, που οφείλεται είτε σε απάτη είτε σε λάθος.

Ευθύνη του Ελεγκτή

Η δική μας ευθύνη είναι να εκφράσουμε γνώμη επί αυτών των εταιρικών και ενοποιημένων οικονομικών καταστάσεων με βάση τον έλεγχό μας. Διενεργήσαμε τον έλεγχό μας σύμφωνα με τα Διεθνή Πρότυπα Ελέγχου. Τα πρότυπα αυτά απαιτούν να συμμορφωνόμαστε με κανόνες δεοντολογίας, καθώς και να σχεδιάζουμε και διενεργούμε τον έλεγχο με σκοπό την απόκτηση εύλογης διασφάλισης για το εάν οι εταιρικές και τις ενοποιημένες οικονομικές καταστάσεις είναι απαλλαγμένες από ουσιώδη ανακρίβεια. Ο έλεγχος περιλαμβάνει τη διενέργεια διαδικασιών για την απόκτηση ελεγκτικών τεκμηρίων, σχετικά με τα ποσά και τις γνωστοποιήσεις στις εταιρικές και τις ενοποιημένες οικονομικές καταστάσεις. Οι επιλεγόμενες διαδικασίες βασίζονται στην κρίση του ελεγκτή περιλαμβανομένης της εκτίμησης των κινδύνων ουσιώδους ανακρίβειας των εταιρικών και ενοποιημένων οικονομικών καταστάσεων, που οφείλεται είτε σε απάτη είτε σε λάθος. Κατά τη διενέργεια αυτών των εκτιμήσεων κινδύνου, ο ελεγκτής εξετάζει τις εσωτερικές δικλίδες που σχετίζονται με την κατάρτιση και εύλογη παρουσίαση των εταιρικών και ενοποιημένων οικονομικών καταστάσεων της εταιρείας, με σκοπό το σχεδιασμό ελεγκτικών διαδικασιών κατάλληλων για τις περιστάσεις και όχι με σκοπό την έκφραση γνώμης επί της αποτελεσματικότητας των εσωτερικών δικλίδων της εταιρείας. Ο έλεγχος περιλαμβάνει επίσης την αξιολόγηση της καταλληλότητας των λογιστικών αρχών και μεθόδων που χρησιμοποιήθηκαν και του εύλογου των εκτιμήσεων που έγιναν από τη διοίκηση, καθώς και αξιολόγηση της συνολικής παρουσίασης των εταιρικών και ενοποιημένων οικονομικών καταστάσεων. Πιστεύουμε ότι τα ελεγκτικά τεκμήρια που έχουμε συγκεντρώσει είναι επαρκή και κατάλληλα για τη θεμελίωση της ελεγκτικής μας γνώμης.

Γνώμη

Κατά τη γνώμη μας, οι συνημμένες εταιρικές και ενοποιημένες οικονομικές καταστάσεις παρουσιάζουν εύλογα, από κάθε ουσιώδη άποψη, την οικονομική θέση της Εταιρείας και των θυγατρικών αυτής κατά την 31 Δεκεμβρίου 2009, τη χρηματοοικονομική τους επίδοση και τις ταμειακές τους ροές για τη χρήση που έληξε την ημερομηνία αυτή σύμφωνα με τα Διεθνή Πρότυπα Χρηματοοικονομικής Αναφοράς, όπως αυτά έχουν υιοθετηθεί από την Ευρωπαϊκή Ένωση.

Αναφορά επί άλλων Νομικών και Κανονιστικών θεμάτων

Επαληθεύσαμε τη συμφωνία και την αντιστοίχιση του περιεχομένου της Έκθεσης του Διοικητικού Συμβουλίου με τις συνημμένες εταιρικές και ενοποιημένες οικονομικές καταστάσεις, στα πλαίσια των οριζόμενων από τα άρθρα 43α, 107 και 37 του Κ.Ν. 2190/1920.»

3.3 ΦΟΡΟΛΟΓΙΚΟΣ ΕΛΕΓΧΟΣ

3.3.1 Φορολογικός Έλεγχος Εκδότριας

Η Εκδότρια έχει ελεγχθεί φορολογικά μέχρι και τη χρήση 2004. Επί του παρόντος βρίσκεται σε εξέλιξη φορολογικός έλεγχος για τις χρήσεις 2005-2007, το αποτέλεσμα του οποίου δεν έχει οριστικοποιηθεί.

Η εταιρεία Folli Follie ABEE, η οποία απορροφήθηκε από την Εκδότρια στα τέλη της οικονομικής χρήσης 2010 έχει ελεγχθεί φορολογικά από τακτικούς φορολογικούς ελέγχους μέχρι και τη χρήση 2007, ενώ βρίσκεται σε εξέλιξη έλεγχος για τις χρήσεις 2008, 2009 και 2010 (01.01.2010-30.06.2010)

Ο φορολογικός έλεγχος της Folli Follie ABEE για τις χρήσεις 2006-2007 ολοκληρώθηκε από το Διαπ/κο Ελεγκτικό Κέντρο (Δ.Ε.Κ.) Αθηνών την 29.09.2008, τα δε στοιχεία της κρίθηκαν ακριβή, ειλικρινή και οριστικά. Οι επιπρόσθετοι φόροι που καταλογίστηκαν ανέρχονται σε € 195 χιλ. έναντι μηδενικής πρόβλεψης που είχε σχηματιστεί στα βιβλία της. Η διαφορά ποσού € 195 χιλ. έχει επιβαρύνει τα αποτελέσματα της χρήσης του 2008. Τα αποτελέσματα του φορολογικού ελέγχου της Folli Follie ABEE, ανά χρήση, παρουσιάζονται στον πίνακα που ακολουθεί:

ΑΠΟΤΕΛΕΣΜΑΤΑ ΦΟΡΟΛΟΓΙΚΩΝ ΕΛΕΓΧΩΝ (ποσά σε €)			
ΧΡΗΣΕΙΣ	2007	2006	ΣΥΝΟΛΟ
Λογιστικές Διαφορές	269.561	343.171	612.732
Φόροι Φορολογικού Ελέγχου	68.992	101.121	170.113
Πρόστιμα και Προσαυξήσεις	6.899	34.381	41.280
Λοιποί Φόροι	0	0	0
Εκπτώσεις	(2.360)	(14.151)	(16.511)
ΣΥΝΟΛΙΚΗ ΦΟΡΟΛΟΓΙΚΗ ΕΠΙΒΑΡΥΝΣΗ	73.531	121.351	194.882

Πηγή: Στοιχεία από την Εταιρεία, μη ελεγμένα από Ορκωτό Ελεγκτή Λογιστή

Η απορροφηθείσα εταιρεία Elmec Sport ABETE, έχει ελεγχθεί φορολογικά από τακτικούς φορολογικούς ελέγχους μέχρι και τη χρήση 2008. Την 29.07.2009 ολοκληρώθηκε ο φορολογικός έλεγχος της Elmec Sport ABETE για τις χρήσεις 2007-2008 από το Διαπ/κο Ελεγκτικό Κέντρο Αθηνών και τα στοιχεία κρίθηκαν ακριβή, ειλικρινή και οριστικά. Οι επιπρόσθετοι φόροι και προσαυξήσεις που καταλογίστηκαν ανέρχονται σε € 255 χιλ. έναντι πρόβλεψης που είχε σχηματιστεί στα βιβλία της Elmec ύψους € 623 χιλ. Συνεπώς, τα αποτελέσματα της Elmec Sport ABETE για τη χρήση 2009 δεν επιβαρύνθηκαν καθόλου από τον ως άνω φορολογικό έλεγχο. Τα αποτελέσματα του τελευταίου φορολογικού ελέγχου της Elmec Sport ABETE, ανά χρήση, παρουσιάζονται στον πίνακα που ακολουθεί.

ΑΠΟΤΕΛΕΣΜΑΤΑ ΦΟΡΟΛΟΓΙΚΩΝ ΕΛΕΓΧΩΝ (ποσά σε €)			
ΧΡΗΣΕΙΣ	2008	2007	ΣΥΝΟΛΟ
Λογιστικές Διαφορές	631.407	851.148	1.482.555
Φόροι Φορολογικού Ελέγχου	0	251.089	251.089
Λοιποί Φόροι	0	4.178	4.178
Εκπτώσεις			
ΣΥΝΟΛΙΚΗ ΦΟΡΟΛΟΓΙΚΗ ΕΠΙΒΑΡΥΝΣΗ	0	255.267	255.267

Πηγή: Στοιχεία από την Εταιρεία, μη ελεγμένα από Ορκωτό Ελεγκτή Λογιστή

3.3.2 Φορολογικός Έλεγχος Ενοποιούμενων Εταιρειών

Στον πίνακα που ακολουθεί παρουσιάζονται πληροφορίες για το φορολογικό έλεγχο των εταιριών που ενοποιούνται στις οικονομικές καταστάσεις της Εκδότριας κατά την 31.12.2010 πλην της Εκδότριας και των απορροφηθεισών εταιριών FOLLI FOLLIE ABEE και ELMEC SPORT ABETE:

Επωνυμία	Έδρα	% Συμμετοχής	Ανέλεγκτες Φορολογικές Χρήσεις
FOLLI FOLLIE UK LTD	ΜΕΓ. ΒΡΕΤΑΝΙΑ	99,99%	2005-2010
FOLLI FOLLIE FRANCE SA	ΓΑΛΛΙΑ	100,00%	2006-2010
FOLLI FOLLIE SPAIN SA	ΙΣΠΑΝΙΑ	100,00%	2002-2010
MFK FASHION	ΚΥΠΡΟΣ	100,00%	2002-2010
PLANACO ABEE	ΕΛΛΑΔΑ	100,00%	2007-2010
FOLLI FOLLIE JAPAN LTD	ΙΑΠΩΝΙΑ	100,00%	2006-2010
FOLLI FOLLIE HONG KONG LTD	ΧΟΝΓΚ ΚΟΝΓΚ	99,99%	2002-2010
FOLLI FOLLIE ASIA LTD	ΧΟΝΓΚ ΚΟΝΓΚ	99,99%	2002-2010
FOLLI FOLLIE TAIWAN LTD	ΤΑΙΒΑΝ	99,99%	2006-2010
FOLLI FOLLIE KOREA LTD	Ν. ΚΟΡΕΑ	99,99%	2006-2010
FOLLI FOLLIE SINGAPORE LTD	ΣΙΓΚΑΠΟΥΡΗ	99,99%	2004-2010
FOLLI FOLLIE MACAO LTD	ΜΑΚΑΟΥ	99,99%	2008-2010
BLUEFOL GUAM LTD	ΓΚΟΥΑΜ	99,99%	2002-2010
BLUEFOL HAWAII LTD	ΧΑΒΑΗ	99,99%	2002-2010
BLUEFOL HONG KONG LTD	ΧΟΝΓΚ ΚΟΝΓΚ	99,99%	2002-2010
FOLLI FOLLIE MALAYSIA LTD	ΜΑΛΑΙΣΙΑ	99,99%	2004-2010
FOLLI FOLLIE THAILAND LTD	ΤΑΥΛΑΝΔΗ	99,99%	2002-2010
FOLLI FOLLIE CHINA (PILION LTD)	ΚΙΝΑ	85,00%	2006-2010
LAPFOL (Joint venture)	ΧΟΝΓΚ ΚΟΝΓΚ	75,00%	2009 -2010
ΕΛΛΗΝΙΚΕΣ ΔΙΑΝΟΜΕΣ ΑΕ	ΕΛΛΑΔΑ	56,03%	2006-2010
LINKS (LONDON) LIMITED	ΜΕΓ. ΒΡΕΤΑΝΙΑ	56,03%	2006-2010
LINKS OF LONDON (INTERNATIONAL) LTD	ΜΕΓ. ΒΡΕΤΑΝΙΑ	56,03%	2006-2010
LINKS OF LONDON COM LTD (UK)	ΜΕΓ. ΒΡΕΤΑΝΙΑ	56,03%	2006-2010
LINKS OF LONDON ASIA LTD (HK)	ΧΟΝΓΚ ΚΟΝΓΚ	56,03%	2006-2010
LINKS OF LONDON INC (USA)	Η.Π.Α.	56,03%	2006-2010
LINKS OF LONDON (FRANCE)	ΓΑΛΛΙΑ	56,03%	2006-2010
LINKS OF LONDON INC (MACAU) LTD	ΜΑΚΑΟΥ	56,03%	2008-2010
LINKS OF LONDON JAPAN Co LTD	ΙΑΠΩΝΙΑ	56,03%	2008-2010
HDFS SKOPJE DOO (Π.Γ.Δ.Μ.)	Π.Γ.Δ.Μ.	56,78%	2006-2010
HELLENIC TOURIST BUREAU ΑΕ	ΕΛΛΑΔΑ	56,77%	2006-2010
ELMEC ROMANIA SRL	ΡΟΥΜΑΝΙΑ	54,28%	2007-2010
ELMEC SPORT BULGARIA EOOD	ΒΟΥΛΓΑΡΙΑ	54,28%	2005-2010
ΜΟΥΣΤΑΚΗΣ ΑΕΕ	ΕΛΛΑΔΑ	54,28%	2010
LOGISTICS EXPRESS ΑΕ	ΕΛΛΑΔΑ	54,28%	2010
ΑΤΤΙΚΑ ΠΟΛΥΚΑΤΑΣΤΗΜΑΤΑ ΑΕ	ΕΛΛΑΔΑ	27,58%	2009-2010
NORTH LANDMARK ΑΕ ⁽¹⁾	ΕΛΛΑΔΑ	19,00%	2009 -2010
ICE CUBE ΑΕ ⁽²⁾	ΕΛΛΑΔΑ	13,57%	Σύσταση 2010
COLLECTIVE ΠΑΤΡΩΝ ΑΕ ⁽²⁾	ΕΛΛΑΔΑ	43,43%	Σύσταση 2010

Πηγή: Δημοσιευμένες ενοποιημένες οικονομικές καταστάσεις της χρήσης 2010 που συντάχθηκαν από την Εκδότρια με βάση τα Δ.Λ.Π./Δ.Π.Χ.Α. και έχουν ελεγχθεί από ορκωτό ελεγκτή λογιστή.

⁽¹⁾ Συστάθηκε το 2008

⁽²⁾ Συστάθηκε το 2010

Σε σχέση με πρόσφατους φορολογικούς ελέγχους των θυγατρικών εταιρειών που πραγματοποιήθηκαν κατά την εξεταζόμενη περίοδο σημειώνονται τα εξής:

- Κατά την χρήση του 2008 η θυγατρική εταιρεία του ομίλου Planaco ABEE περαίωσε βάση του Ν. 3697/2008 τις χρήσεις από το 2003 έως και την χρήση 2006. Ο φόρος που προέκυψε ανήλθε σε € 19 χιλ. περίπου και επιβάρυνε τα αποτελέσματα του 2008.
- Ο φορολογικός έλεγχος της απορροφηθείσας εταιρείας Factory Outlet AEE για τη χρήση 2008, που ολοκληρώθηκε κατά τη χρήση 2009, είχε ως αποτέλεσμα την επιβολή πρόσθετων φόρων και προσαυξήσεων ύψους € 27.172. Σημειώνεται ότι η εν λόγω εταιρεία είχε εγγράψει σχετική πρόβλεψη ύψους € 50.000 στις οικονομικές της καταστάσεις της 31ης Δεκεμβρίου 2008. Συνεπώς, τα αποτελέσματα της χρήσης 2009 δεν επιβαρύνθηκαν καθόλου από τον ως άνω φορολογικό έλεγχο.
- Ο φορολογικός έλεγχος της εταιρείας Αττικά Πολυκαταστήματα ΑΕ για τις χρήσεις 2007 και 2008), που ολοκληρώθηκε κατά τη χρήση 2009, είχε ως αποτέλεσμα την επιβολή πρόσθετων φόρων και προσαυξήσεων ύψους € 250.295, εκ των οποίων € 75.295 επηρέασαν τα αποτελέσματα της χρήσης 2009, ενώ τα υπόλοιπα € 175 χιλ. χρεώθηκαν στη σχετική πρόβλεψη ύψους € 300 χιλ. ευρώ που είχε εγγράψει η εταιρεία αυτή στις οικονομικές καταστάσεις της 31ης Δεκεμβρίου 2008.
- Επίσης μέσα στον Νοέμβριο του 2010:
 - ✓ η θυγατρική εταιρεία του ομίλου, Planaco ABEE περαίωσε βάσει του Ν. 3888/2010 τις χρήσεις από το 2007 έως και την χρήση 2009. Ο φόρος που προέκυψε ανήλθε σε € 29 χιλ. περίπου και επιβάρυνε τα αποτελέσματα χρήσης 2010.
 - ✓ οι θυγατρικές εταιρείες Μουστάκης ΑΕΕ και Logistics Express ΑΕ περαίωσαν βάσει του Ν. 3888/2010 τις χρήσεις 2007-2009. Οι επιπρόσθετοι φόροι που προέκυψαν ανήλθαν στο ποσό των € 23 χιλ. για τη Μουστάκης ΑΕΕ και € 2,5 χιλ. για την Logistics Express ΑΕ, έναντι των οποίων οι εταιρείες είχαν διενεργήσει προβλέψεις ύψους € 15 χιλ. και 5 χιλ. αντίστοιχα. Τα αποτελέσματα αυτά δεν επηρέασαν σημαντικά τα αποτελέσματα της χρήσης 2010 των εταιριών.

Οι ενοποιούμενες εταιρείες της αλλοδαπής φορολογούνται σύμφωνα με τους τοπικούς φορολογικούς νόμους της χώρας που εδρεύουν.

3.3.3 Μελλοντικοί Φορολογικοί Έλεγχοι

Για τις ανέλεγκτες φορολογικά χρήσεις υπάρχει το ενδεχόμενο επιβολής πρόσθετων φόρων και προσαυξήσεων κατά το χρόνο που θα οριστικοποιηθούν. Το ποσό της πρόβλεψης που έχει σχηματίσει ο Όμιλος την 31.12.2010 και την 31.03.2011 ανέρχεται στο ποσό των € 1,673 εκατ.

Η Διοίκηση της Εταιρείας, βασιζόμενη σε ιστορικά στοιχεία σχετικά με τα αποτελέσματα των τακτικών φορολογικών ελέγχων που έχουν διενεργηθεί, εκτιμά ότι τυχόν αποτελέσματα φορολογικού ελέγχου των ανέλεγκτων χρήσεων των εταιρειών του Ομίλου που μπορεί να προκύψουν, δεν πρόκειται να επηρεάσουν σημαντικά τη χρηματοοικονομική κατάσταση, την περιουσιακή διάρθρωση, την κερδοφορία και τις ταμειακές ροές της Εταιρείας και του Ομίλου.

3.4 ΕΠΙΛΕΓΜΕΝΕΣ ΧΡΗΜΑΤΟΟΙΚΟΝΟΜΙΚΕΣ ΠΛΗΡΟΦΟΡΙΕΣ

Στην χρήση 2010 υπήρξαν σημαντικές μεταβολές, στον Όμιλο, με σημαντικότερη αυτή της ολοκλήρωσης της συγχώνευσης των εταιρειών «FOLLI FOLLIE ΑΝΩΝΥΜΗ ΒΙΟΤΕΧΝΙΚΗ ΚΑΙ ΕΜΠΟΡΙΚΗ ΕΤΑΙΡΕΙΑ ΚΟΣΜΗΜΑΤΩΝ-ΩΡΟΛΟΓΙΩΝ-ΕΝΔΥΜΑΤΩΝ-ΥΠΟΔΗΜΑΤΩΝ-ΑΞΕΣΟΥΑΡ» (στο εξής η «FOLLI FOLLIE ABEE») και «ELMEC SPORT ΑΝΩΝΥΜΗ ΒΙΟΜΗΧΑΝΙΚΗ ΕΜΠΟΡΙΚΗ ΤΕΧΝΙΚΗ ΕΤΑΙΡΕΙΑ» (στο εξής η «ELMEC SPORT ABETE») από την «ΚΑΤΑΣΤΗΜΑΤΑ ΑΦΟΡΟΛΗΓΗΤΩΝ ΕΙΔΩΝ ΑΕ» (στο εξής η «Συγχώνευση»). Συγκεκριμένα, το Διοικητικό Συμβούλιο της ΚΑΤΑΣΤΗΜΑΤΑ ΑΦΟΡΟΛΟΓΗΤΩΝ ΕΙΔΩΝ ΑΕ (στο εξής η «ΚΑΕ ΑΕ») καθώς και των εταιρειών FOLLI FOLLIE ABEE, και ELMEC SPORT ABETE αποφάσισαν στις από 24.06.2010 συνεδριάσεις τους να προτείνουν προς τις Γενικές Συνελεύσεις των μετόχων τους τη συγχώνευσή τους, με απορρόφηση από την ΚΑΕ ΑΕ (στο εξής η «Απορροφώσα») των (α) FOLLI FOLLIE ABEE (στο εξής η «Απορροφώμενη»), η οποία κατείχε το 56,78% της Απορροφώσας, και (β) ELMEC SPORT ABETE (στο εξής η «Β' Απορροφώμενη»), κατά 95,6% θυγατρική της Απορροφώσας, σύμφωνα με τις διατάξεις του Κ.Ν 2190/1920, των άρθρων 1 έως 5 του Ν.2166/1993 και εν γένει της εμπορικής και της κείμενης νομοθεσίας της Επιτροπής Κεφαλαιαγοράς ως ισχύουν, με ημερομηνία έναρξης της διαδικασίας συγχωνεύσεως και κατάρτισης του ισολογισμού μετασχηματισμού την 30.06.2010. Στις 03.11.2010 καταχωρήθηκε στο Μητρώο Ανωνύμων Εταιρειών, το σχετικό σχέδιο σύμβασης συγχώνευσης. Η οριστική έγκριση της εν λόγω συγχώνευσης, από τους μετόχους της Εταιρείας, πραγματοποιήθηκε σε Έκτακτη Γενική συνέλευση στις 06.12.2010 στα γραφεία της Εταιρείας καθώς και με την υπ' αριθμ πρωτ. Κ2-11763/30.12.2010 απόφαση του Υπουργείου Οικονομίας, Ανταγωνιστικότητας και Ναυτιλίας και καταχωρήθηκε στις 30.12.2010 στο οικείο Μητρώο Ανωνύμων Εταιρειών.

Η νέα επωνυμία που προέκυψε μετά τη συγχώνευση είναι: **«ΚΑΤΑΣΤΗΜΑΤΑ ΑΦΟΡΟΛΟΓΗΤΩΝ ΕΙΔΩΝ ΑΝΩΝΥΜΗ ΕΤΑΙΡΕΙΑ ΕΚΜΕΤΑΛΛΕΥΣΗΣ ΚΑΤΑΣΤΗΜΑΤΩΝ ΑΦΟΡΟΛΟΓΗΤΩΝ ΕΙΔΩΝ ΚΑΙ ΒΙΟΜΗΧΑΝΙΚΗ ΒΙΟΤΕΧΝΙΚΗ, ΤΕΧΝΙΚΗ ΚΑΙ ΕΜΠΟΡΙΚΗ ΕΤΑΙΡΕΙΑ Α.Ε» με το διακριτικό τίτλο "FOLLI – FOLLIE GROUP".**

Στην εν λόγω εταιρεία καθώς και στον όμιλο αυτής, τα ποσοστά συμμετοχής των μετόχων των τριών εταιρειών διαμορφώθηκαν ως εξής:

- Μέτοχοι FOLLI FOLLIE ABEE, 83,5% των μετοχών
- Μέτοχοι μειοψηφίας ΚΑΕ ΑΕ, 16,25% των μετοχών
- Μέτοχοι μειοψηφίας ELMEC SPORT ABETE, 0,25% των μετοχών

Ο όμιλος της FOLLI FOLLIE GROUP (στο εξής ο «Όμιλος») που προέκυψε μετά την ολοκλήρωση της Συγχώνευσης θεωρείται απόλυτη συνέχεια του ομίλου FOLLI FOLLIE ABEE, ο οποίος συνεχίζει να ελέγχει το νέο σχήμα μέσω του ποσοστού συμμετοχής 83,5% που έχουν οι μέτοχοί του στο κεφάλαιο της Εκδότριας.

Η πράξη της Συγχώνευσης, βάσει των Δ.Π.Χ.Α., ήταν μια συναλλαγή μεταξύ επιχειρήσεων υπό κοινό έλεγχο (όλες οι συγχωνευόμενες επιχειρήσεις ήταν υπό τον έλεγχο της FOLLI FOLLIE ABEE) και δεν θεωρήθηκε ως εξαγορά (απόκτηση) βάσει του Δ.Π.Χ.Α 3 "Συνενώσεις Επιχειρήσεων". Με δεδομένο επίσης, όπως προαναφέρθηκε, ότι ο Όμιλος θεωρείται ως απόλυτη συνέχεια του ομίλου FOLLI FOLLIE ABEE η συναλλαγή θεωρήθηκε ως ανάστροφη απόκτηση των δικαιωμάτων μειοψηφίας (non controlling interests) της ΚΑΕ ΑΕ και ELMEC SPORT ABETE από την FOLLI FOLLIE ABEE και συνεπώς λογιστικοποιήθηκε ως απόκτηση δικαιωμάτων μειοψηφίας, βάσει των παραγράφων 30 και 31 του Δ.Λ.Π. 27 «Ενοποιημένες και Ατομικές οικονομικές καταστάσεις», βάσει του οποίου η απόκτηση δικαιωμάτων μειοψηφίας σε μια θυγατρική θεωρείται συναλλαγή

Ενημερωτικό Δελτίο για την εισαγωγή των μετοχών της εταιρείας FOLLI FOLLIE GROUP στο Χ.Α.

καθαρής θέσης και η διαφορά μεταξύ τιμήματος για την απόκτηση και λογιστικής αξίας των δικαιωμάτων μειοψηφίας αναγνωρίζεται απευθείας στην καθαρή θέση (Ίδια Κεφάλαια).

Παρακάτω παρατίθενται επιλεγμένες χρηματοοικονομικές πληροφορίες για τις οικονομικές χρήσεις 2008, 2009 και 2010 καθώς και για το α' τρίμηνο του 2011.

Οι επιλεγμένες χρηματοοικονομικές πληροφορίες για την ενδιάμεση περίοδο 01.01-31.03.2011 (οι οποίες συνοδεύονται από συγκριτικές της περιόδου 01.01-31.03.2010), προέρχονται από τις δημοσιευμένες ενοποιημένες οικονομικές καταστάσεις της ενδιάμεσης περιόδου 01.01-31.03.2011, όπως συντάχθηκαν από την Εκδότρια σύμφωνα με Δ.Λ.Π./Δ.Π.Χ.Α. και εγκρίθηκαν από το Δ.Σ. της Εταιρείας την 25.05.2011. Για τις ενδιάμεσες οικονομικές καταστάσεις της εν λόγω περιόδου, δε συντρέχει υποχρέωση ελέγχου ή επισκόπησης.

Οι επιλεγμένες χρηματοοικονομικές πληροφορίες για τη χρήση 2010, προέρχονται από τις δημοσιευμένες ενοποιημένες οικονομικές καταστάσεις της χρήσης 2010 όπως συντάχθηκαν από την Εκδότρια σύμφωνα με τα Δ.Λ.Π./Δ.Π.Χ.Α. ελέγχθηκαν από τον Ορκωτό Ελεγκτή Λογιστή κ. Γεώργιο Ι. Βαρθαλίτη (Α.Μ. Σ.Ο.Ε.Λ. 10251) της ελεγκτικής εταιρίας «BAKER TILLY HELLAS Ορκωτοί Ελεγκτές Λογιστές – Σύμβουλοι Επιχειρήσεων Α.Ε.» και εγκρίθηκαν από το Δ.Σ. της Εταιρείας την 29.03.2011. Οι οικονομικές καταστάσεις της χρήσης 2010, πρόκειται να κατατεθούν προς έγκριση στην Τακτική Γενική Συνέλευση των Μετόχων της Εταιρείας, η οποία θα πραγματοποιηθεί στις 24.06.2011. **Επισημαίνεται ότι, στις δημοσιευμένες οικονομικές καταστάσεις του 2010, η συγκριτική χρήση του 2009 έχει αναδιατυπωθεί και παρουσιάζεται ωςάν η λογιστικοποίηση της Συγχώνευσης να έχει πραγματοποιηθεί από την αρχή της συγκριτικής χρήσης 2009.**

Οι επιλεγμένες χρηματοοικονομικές πληροφορίες για τη χρήση 2009, προέρχονται για λόγους συγκρισιμότητας αναφορικά με τη λογιστικοποίηση της Συγχώνευσης, από τη συγκριτική χρήση των δημοσιευμένων ενοποιημένων οικονομικών καταστάσεων της χρήσης 2010.

Οι επιλεγμένες χρηματοοικονομικές πληροφορίες για τη χρήση 2008 προέρχονται από τη συγκριτική χρήση των δημοσιευμένων ενοποιημένων οικονομικών καταστάσεων της χρήσης 2009, καθώς στις δημοσιευμένες οικονομικές καταστάσεις του 2009 η Εταιρεία προέβη σε αναταξινόμηση κονδυλίων της κατάστασης οικονομικής θέσης προηγούμενων χρήσεων για αρτιότερη πληροφόρηση. Οι δημοσιευμένες ενοποιημένες οικονομικές καταστάσεις της χρήσης 2009, συντάχθηκαν από την FOLLI FOLLIE ABEE σύμφωνα με τα Διεθνή Λογιστικά Πρότυπα/Διεθνή Πρότυπα Χρηματοοικονομικής Αναφοράς (Δ.Λ.Π./Δ.Π.Χ.Α.), ελέγχθηκαν από τον Ορκωτό Ελεγκτή Λογιστή κ. Γεώργιο Ι. Βαρθαλίτη (Α.Μ. Σ.Ο.Ε.Λ. 10251) της ελεγκτικής εταιρίας «BAKER TILLY HELLAS Ορκωτοί Ελεγκτές Λογιστές – Σύμβουλοι Επιχειρήσεων Α.Ε.» και εγκρίθηκαν από την Τακτική Γενική Συνέλευση των Μετόχων της FOLLI FOLLIE ABEE την 25.06.2009.

Επιλεγμένα στοιχεία αποτελεσμάτων του Ομίλου για την περίοδο 2008-2010 και τις περιόδους 01.01-31.03.2010 και 01.01-31.03.2011, παρατίθενται στον ακόλουθο πίνακα:

(ποσά σε € χιλ.)	2008	2009	2010	01.01- 31.03.2010	01.01- 31.03.2011
Κύκλος εργασιών	937.261	992.502	989.601	229.387	219.223
Μικτά κέρδη	474.391	493.251	498.506	116.875	106.791
Κέρδη προ φόρων, χρηματοδοτικών, επενδυτικών αποτελεσμάτων και συνολικών αποσβέσεων (EBITDA) ⁽¹⁾	191.028	199.376	193.348	54.306	43.531

Ενημερωτικό Δελτίο για την εισαγωγή των μετοχών της εταιρείας FOLLI FOLLIE GROUP στο Χ.Α.

(ποσά σε € χιλ.)	2008	2009	2010	01.01- 31.03.2010	01.01- 31.03.2011
Κέρδη προ φόρων, χρηματοδοτικών και επενδυτικών αποτελεσμάτων (EBIT)	171.954	177.513	171.673	48.813	37.573
Κέρδη προ φόρων	129.619	157.760	124.712	37.614	26.460
Κέρδη μετά από φόρους	99.250	115.242	85.105	29.701	23.133
<u>Τα καθαρά κέρδη κατανέμονται σε:</u>					
Ιδιοκτήτες μητρικής	76.954	113.431	83.279	29.098	22.913
Δικαιώματα μειοψηφίας	22.296	1.811	1.825	603	220
Λοιπά συνολικά έσοδα/(έξοδα) μετά από φόρους	8.811	-34.918	15.967	25.682	(30.067)
Συγκεντρ/κά συνολ. Έσοδα μετά από φόρους	108.061	80.324	101.072	55.384	(6.934)
<u>Συγκεντρωτικά συνολικά έσοδα αναλογούντα σε:</u>					
Ιδιοκτήτες μητρικής	88.029	78.513	99.246	54.780	(7.154)
Δικαιώματα μειοψηφίας	20.032	1.811	1.825	603	220
Κέρδη μετά από φόρους ανά μετοχή – βασικά σε €	2,3527	1,9054	1,3965	0,49162	0,38045

⁽¹⁾ Το συγκεκριμένο κονδύλι έχει υπολογιστεί βάσει της Εγκυκλίου αρ.34 της Επιτροπής Κεφαλαιαγοράς ως εξής:

Αποτελέσματα προ φόρων, χρηματοδοτικών και επενδυτικών αποτελεσμάτων και συνολικών αποσβέσεων (EBITDA) = Κέρδη/(Ζημιές) προ φόρων +/- Χρηματοοικονομικά και επενδυτικά αποτελέσματα + Συνολικές αποσβέσεις (ενσώματων και άυλων πάγιων περιουσιακών στοιχείων)

Πηγή: Δημοσιευμένες ενοποιημένες οικονομικές καταστάσεις για τη χρήση 2010 (οι οποίες συνοδεύονται από συγκριτικές οικονομικές καταστάσεις της χρήσης 2009) όπως συντάχθηκαν από την Εταιρεία βάσει Δ.Λ.Π./Δ.Π.Χ.Α. ελεγμένες από ορκωτό ελεγκτή – λογιστή. Τα στοιχεία της χρήσης 2008, προκύπτουν από τα συγκριτικά στοιχεία των δημοσιευμένων ενοποιημένων οικονομικών καταστάσεων για τη χρήση 2009, όπως συντάχθηκαν από την FOLLI FOLLIE ABEE βάσει Δ.Λ.Π./Δ.Π.Χ.Α. και έχουν ελεγχθεί από ορκωτό ελεγκτή – λογιστή. Τα στοιχεία για το α' τρίμηνο του 2011, προκύπτουν από τις δημοσιευμένες ενοποιημένες οικονομικές καταστάσεις του α' τριμήνου του 2011 όπως συντάχθηκαν από την Εταιρεία βάσει Δ.Λ.Π./Δ.Π.Χ.Α.

2008 – 2010

Το 2009 ο κύκλος εργασιών του Ομίλου, παρουσίασε αύξηση της τάξης του 5,9 % έναντι του 2008 και διαμορφώθηκε σε € 992,5 εκατ. από € 937,3 εκατ. το 2008. Η εν λόγω αύξηση αποδίδεται τόσο στον κλάδο κόσμημα ρολόι αξεσουαρ (αύξηση της τάξης του 16,7%) και συγκεκριμένα στις αυξημένες πωλήσεις θυγατρικών στην περιοχή της Ασίας (αύξηση 20,3%), όσο και στον κλάδο των πολυκαταστημάτων (αύξηση 21%) ως αποτέλεσμα της επέκτασης της δραστηριότητας του Ομίλου στον τομέα αυτό με νέα καταστήματα, νέες συνεργασίες και ωρίμανση των υφιστάμενων.

Το 2010 ο κύκλος εργασιών του Ομίλου, παρά τις δυσμενείς οικονομικές συνθήκες που επικράτησαν στην ελληνική αγορά, η οποία αποτελούσε το 2010 το 49,2% των πωλήσεων του Ομίλου, ανήλθε σε € 989,6 εκατ. παρουσιάζοντας οριακή μείωση της τάξεως του 0,3% σε σχέση με το 2009.

Οι πωλήσεις του **κλάδου κοσμημα-ρολόι-αξεσουάρ** που αποτέλεσαν κατά το 2010, το 52% των συνολικών πωλήσεων έναντι 48 % το 2009, αυξήθηκαν κατά 6,5% σε σχέση με το 2009 και ανήλθαν σε € 509,7 εκατ. Η αύξηση αυτή αποδίδεται κυρίως στην παρουσία του Ομίλου στην περιοχή της Ασίας, η οποία καταφέρνει να αντισταθμίσει το αρνητικό κλίμα της εγχώριας αγοράς και τις δυσμενείς οικονομικές συνθήκες που επικρατούν σε χώρες της Ευρώπης στις οποίες δραστηριοποιείται ο Όμιλος.

Οι πωλήσεις του **κλάδου λιανικού ταξιδιωτικού εμπορίου**, που αποτέλεσαν το 26% των πωλήσεων του Ομίλου το 2010, έναντι 28% το 2009, μειώθηκαν κατά 6,2% σε σχέση με το 2009 και ανήλθαν το 2010 σε € 257,2 εκατ. έναντι € 274,1 εκατ. το 2009. Η μείωση της επιβατικής κίνησης, ιδίως Ελλήνων ταξιδιωτών (εγχώρια επιβατική κίνηση), των οποίων τα εισοδήματα επλήγησαν περισσότερο στο γενικότερο κλίμα οικονομική δυσμένειας που επικρατεί στη χώρα,

οδήγησε στην προαναφερθείσα μείωση του κύκλου εργασιών του εν λόγω τομέα σε σχέση με το 2009.

Οι πωλήσεις του **κλάδου των πολυκαταστημάτων**, παρουσίασαν το 2010, πτώση κατά 6,7%, και ανήλθαν σε € 144,4 εκατ. από € 154,7 εκατ. το 2009 διατηρώντας ποσοστό της τάξης του 15% - 16% των πωλήσεων του Ομίλου και τις δύο εν λόγω χρήσεις. Αναμφισβήτητα, ο κλάδος αυτός επηρεάστηκε αρνητικά από την πτώση της κατανάλωσης, τις καταστάσεις οικονομικής στενότητας και συρρίκνωσης των εισοδημάτων, μετά την ένταξη της Ελλάδας στο μηχανισμό στήριξης και τα μέτρα του μνημονίου.

Οι πωλήσεις του **κλάδου λιανικής και χονδρικής πώλησης επώνυμων ειδών ένδυσης και υπόδησης**, που αποτέλεσαν το 2010 το 14% των συνολικών πωλήσεων, έναντι 15% το 2009, μειώθηκαν κατά 2,5% το 2010 και ανήλθαν σε € 140,8 εκατ. έναντι € 144,5 εκατ. το 2009 .

Τα ενοποιημένα μικτά κέρδη της Εταιρείας ανήλθαν σε € 498,5 εκατ. το 2010 έναντι € 493,3, εκατ. το 2009 και € 474,4 εκατ. το 2008. Το περιθώριο μικτού κέρδους το 2010 κυμάνθηκε στα ίδια περίπου επίπεδα με το 2009 και το 2008 (50,6% το 2008, 49,7% το 2009, 50,4% το 2010).

Τα προ φόρων κέρδη του Ομίλου για τη χρήση 2009 ανήλθαν σε € 157,8 εκατ. αυξημένα κατά 21,7% σε σχέση με το 2008, κυρίως λόγω της αύξησης του κύκλου εργασιών, της αύξησης των χρηματοοικονομικών εσόδων και της μείωσης των χρηματοοικονομικών εξόδων.

Τα κέρδη προ φόρων του Ομίλου για τη χρήση 2010 μειώθηκαν κατά 20,9% σε σχέση με το 2009 και διαμορφώθηκαν σε € 124,7 εκατ., κυρίως λόγω της αύξησης των χρηματοοικονομικών εξόδων (αποδίδεται σε ζημιές από συμβάσεις προθεσμιακής πράξης συναλλάγματος βραχυχρόνιας διάρκειας της μητρικής εταιρείας και αυξημένους τόκους/έξοδα δανειακών υποχρεώσεων) και της αύξησης των εξόδων διάθεσης.

Τα κέρδη μετά από φόρους του Ομίλου για τη χρήση 2010 διαμορφώθηκαν σε € 85,1 εκατ. έναντι € 115,2 εκατ. το 2009 και € 99,2 εκατ. το 2008.

Σημειώνεται ότι το 2009 και το 2010 υπήρξε πρόσθετη επιβάρυνση στα κέρδη λόγω της έκτακτης εισφοράς του Ν.3808/2009 και του Ν.3845/2010, ποσού € 7,3 εκατ. το 2009 και € 4,7 εκατ. το 2010. Εάν δεν υπήρχε η έκτακτη εισφορά, τα κέρδη μετά από φόρους θα ανέρχονταν σε € 122,5 εκατ. το 2009 και € 89,8 εκατ. το 2010.

Το 2009, τα λοιπά συνολικά έξοδα μετά από φόρους διαμορφώθηκαν σε € 34,9 εκατ. έναντι εσόδων € 8,8 εκατ. το 2008, κυρίως λόγω των ζημιών από την αποτίμηση χρηματοοικονομικών μέσων και ειδικότερα συμβολαίων ανταλλαγής επιτοκίων (IRS) καθώς και λόγω των αρνητικών συναλλαγματικών διαφορών ενσωμάτωσης θυγατρικών του εξωτερικού.

Το 2010 τα λοιπά συνολικά έσοδα μετά από φόρους ανήλθαν σε € 16 εκατ., κυρίως από την επίδραση των θετικών συναλλαγματικών διαφορών που προέκυψαν από την μετατροπή των θυγατρικών εταιρειών του εξωτερικού, για την ενσωμάτωση τους στο ενοποιημένο ισολογισμό.

01.01-31.03.2011

Μείωση της τάξης του 4,4% εμφάνισε ο κύκλος εργασιών του Ομίλου το α' τρίμηνο του 2011 σε σχέση με το αντίστοιχο του 2010 ως αποτέλεσμα των μειωμένων πωλήσεων στους τομείς στους οποίους δραστηριοποιείται η Εταιρεία, δεδομένης της επιδείνωσης των οικονομικών συνθηκών,

Ενημερωτικό Δελτίο για την εισαγωγή των μετοχών της εταιρείας FOLLI FOLLIE GROUP στο Χ.Α.

τόσο στην εγχώρια αγορά όσο και στη λοιπή Ευρώπη, στην Αμερική και λιγότερο στις χώρες της Ασίας. Εξαίρεση αποτέλεσε ο τομέας του λιανικού ταξιδιωτικού εμπορίου στον οποίο παρατηρήθηκε αύξηση πωλήσεων της τάξης του 2,5% το α' τρίμηνο του 2011, κυρίως λόγω αυξημένων εσόδων από διαφημιστικές ενέργειες προμηθευτών στους χώρους τόσο των καλλυντικών και καπνικών όσο και συνεπεία των μειωμένων εξόδων διοίκησης και διάθεσης στον εν λόγω τομέα, σε σχέση με την αντίστοιχη περίοδο του 2010.

Η μείωση 8,6% στο μικτό κέρδος την περίοδο 01.01-31.03.2011 έναντι της αντίστοιχης του 2010, σε συνδυασμό με τα αυξημένα έξοδα διοίκησης και διάθεσης είχαν ως συνέπεια τη μείωση κατά 20% περίπου του EBITDA λόγω της επιδείνωσης στην Ιαπωνική αγορά (για τον τομέα κοσμημάτων-ρολογιών-αξεσουάρ) και της μη ύπαρξης της επίδρασης του Πάσχα. Η επιπλέον επιβάρυνση με αυξημένα χρηματοοικονομικά έξοδα (κυρίως λόγω τόκων και εξόδων δανειακών υποχρεώσεων) οδήγησαν σε μειωμένα κατά 30% κέρδη προ φόρων το α' τρίμηνο του 2011 έναντι του α' τριμήνου του 2010 και ως αποτέλεσμα αυτού σε συνδυασμό και με την έκτακτη εισφορά με την οποία επιβαρύνθηκε ο Όμιλος, οδήγησαν σε μειωμένα κατά 22% κέρδη μετά από φόρους την εξεταζόμενη περίοδο του 2011.

Την περίοδο 01.01-31.03.2011, τα λοιπά συνολικά έξοδα ανήλθαν σε € 30,1 εκατ. έναντι € 25,7 εκατ. την αντίστοιχη περίοδο του 2010 κυρίως λόγω αρνητικών συναλλαγματικών διαφορών ύψους € 29,8 εκατ., σπό μετατροπή εκμεταλλεύσεων εξωτερικού.

Επιλεγμένα στοιχεία της ενοποιημένης κατάστασης οικονομικής θέσης του Ομίλου την 31.03.2011, 31.12.2010, 31.12.2009 και 31.12.2008, παρατίθενται στον ακόλουθο πίνακα:

(ποσά σε € χιλ.)	31.12.2008	31.12.2009	31.12.2010	31.03.2011
Περιουσιακά Στοιχεία				
Μη κυκλοφορούντα περιουσιακά στοιχεία				
Ενσώματα πάγια	221.031	227.526	232.028	229.638
Επενδύσεις σε ακίνητα	75.621	75.540	74.852	74.828
Άυλα περιουσιακά στοιχεία	109.778	107.623	105.465	104.604
Υπεραξία	253.048	253.053	252.829	252.829
Άλλα μη κυκλοφορούντα περιουσιακά στοιχεία ⁽¹⁾	21.147	26.778	40.298	40.402
Σύνολο μη κυκλοφορούντων	680.625	690.519	705.472	702.301
Κυκλοφορούντα περιουσιακά στοιχεία				
Αποθέματα	245.761	266.356	296.955	310.098
Εμπορικές απαιτήσεις	286.358	276.672	335.069	314.863
Λοιπά κυκλοφορούντα περιουσιακά στοιχεία	51.813	83.075	110.844	115.540
Άλλα κυκλοφορούντα περιουσιακά στοιχεία ⁽²⁾	80.477	120.107	134.433	122.899
Σύνολο κυκλοφορούντων	664.409	746.210	877.301	863.400
Σύνολο περιουσιακών στοιχείων	1.345.035	1.436.729	1.582.772	1.565.701
Ίδια Κεφάλαια & Υποχρεώσεις				
Ίδια κεφάλαια ιδιοκτητών μητρικής	260.800	427.474	529.174	522.034
Δικαιώματα μειοψηφίας	115.422	13.622	15.287	15.493
Σύνολο Ιδίων κεφαλαίων	376.222	441.096	544.461	537.527
Υποχρεώσεις				
Μακροπρόθεσμες υποχρεώσεις				

Ενημερωτικό Δελτίο για την εισαγωγή των μετοχών της εταιρείας FOLLI FOLLIE GROUP στο Χ.Α.

(ποσά σε € χιλ.)	31.12.2008	31.12.2009	31.12.2010	31.03.2011
Μακροπρόθεσμες δανειακές υποχρεώσεις	613.875	330.431	649.430	638.602
Λοιπές μακροπρόθεσμες υποχρεώσεις	6.072	32.355	34.368	34.656
Άλλα στοιχεία μακροπρόθεσμων υποχρεώσεων ⁽³⁾	31.544	32.289	34.593	34.337
Σύνολο μακροπρόθεσμων υποχ/σεων	651.491	395.075	718.391	707.594
Βραχυπρόθεσμες υποχρεώσεις				
Βραχυπρόθεσμες δανειακές υποχρεώσεις	116.404	421.950	136.621	139.211
Εμπορικές και λοιπές υποχρεώσεις	174.313	148.108	163.247	168.222
Άλλα στοιχεία βραχυπρόθεσμων υποχρεώσεων ⁽⁴⁾	26.604	30.500	20.053	13.147
Σύνολο βραχυπρόθεσμων υποχ/σεων	317.321	600.558	319.921	320.580
Σύνολο υποχρεώσεων	968.812	995.633	1.038.311	1.028.174
Σύνολο Ιδίων κεφαλαίων & υποχρεώσεων	1.345.035	1.436.729	1.582.772	1.565.701

(1) Στο κονδύλι «Άλλα μη κυκλοφορούντα περιουσιακά στοιχεία» περιλαμβάνονται τα κονδύλια «Επενδύσεις διαθέσιμες προς πώληση», «Αναβαλλόμενες φορολογικές απαιτήσεις» και «Λοιπές μακροπρόθεσμες απαιτήσεις»

(2) Στο κονδύλι «Άλλα κυκλοφορούντα περιουσιακά στοιχεία» περιλαμβάνονται τα κονδύλια «Παράγωγα χρηματοοικονομικά μέσα», «Μη κυκλοφορούντα περιουσιακά στοιχεία προοριζόμενα για πώληση», «Ταμειακά διαθέσιμα και Ισοδύναμα», «Χρηματοοικονομικά περιουσιακά στοιχεία σε εύλογη αξία μέσω αποτελεσμάτων»

(3) Στο κονδύλι «Άλλα στοιχεία μακροπρόθεσμων υποχρεώσεων» περιλαμβάνονται τα κονδύλια «Αναβαλλόμενες φορολογικές υποχρεώσεις», «Υποχρεώσεις συνταξιοδότησης προσωπικού», και «Λοιπές μακροπρόθεσμες προβλέψεις»

(4) Στο κονδύλι Άλλα στοιχεία βραχυπρόθεσμων υποχρεώσεων περιλαμβάνονται τα κονδύλια «Παράγωγα χρηματοοικονομικά μέσα» «Τρέχον φόρος εισοδήματος», «Τρέχουσες φορολογικές υποχρεώσεις», «Μερίσματα πληρωτέα» και «Υποχρεώσεις σχετιζόμενες με μη κυκλοφορούντα περιουσιακά στοιχεία προοριζόμενα για πώληση»

Πηγή: Δημοσιευμένες ενοποιημένες οικονομικές καταστάσεις για τη χρήση 2010 (οι οποίες συνοδεύονται από συγκριτικές οικονομικές καταστάσεις της χρήσης 2009) όπως συντάχθηκαν από την Εταιρεία βάσει Δ.Λ.Π./Δ.Π.Χ.Α. ελεγμένες από ορκωτό ελεγκτή – λογιστή. Τα στοιχεία της χρήσης 2008, προκύπτουν από τα συγκριτικά στοιχεία των δημοσιευμένων ενοποιημένων οικονομικών καταστάσεων για τη χρήση 2009, όπως συντάχθηκαν από την FOLLI FOLLIE ABEE βάσει Δ.Λ.Π./Δ.Π.Χ.Α. και έχουν ελεγχθεί από ορκωτό ελεγκτή – λογιστή. Τα στοιχεία για το α' τρίμηνο του 2011, προκύπτουν από τις δημοσιευμένες ενοποιημένες οικονομικές καταστάσεις του α' τριμήνου του 2011 όπως συντάχθηκαν από την Εταιρεία βάσει Δ.Λ.Π./Δ.Π.Χ.Α.

31.12.2008, 31.12.2009 και 31.12.2010

Το σύνολο των περιουσιακών στοιχείων σε επίπεδο Ομίλου, διαμορφώθηκε σε € 1.582,8 εκατ. την 31.12.2010 έναντι € 1.436,7 εκατ. την 31.12.2009 και € 1.345,1 εκατ. την 31.12.2008.

Η αύξηση της αναπόσβεστης αξίας των ενσώματων παγίων από € 221 εκατ. την 31.12.2008 σε € 227,6 εκατ. την 31.12.2009, οφείλεται κατά το μεγαλύτερο μέρος στην αύξηση σε κτίρια και εγκαταστάσεις ως αποτέλεσμα της επέκτασης του δικτύου των καταστημάτων και της ανακαίνισης των υφιστάμενων καταστημάτων καθώς και στην αύξηση στα έπιπλα και στο λοιπό εξοπλισμό στο πλαίσιο εξοπλισμού των νέων καταστημάτων.

Η αύξηση ύψους € 4,5 εκατ., της αναπόσβεστης αξίας των ενσώματων παγίων την 31.12.2010 σε σχέση με την 31.12.2009, οφείλεται κυρίως στην επίδραση συναλλαγματικών διαφορών, στα υπό εκτέλεση πάγια καθώς και σε ανακατατάξεις/μεταφορές που πραγματοποιήθηκαν το 2010 (κυρίως στο λογαριασμό οικόπεδα).

Οι επενδύσεις σε ακίνητα του Ομίλου ύψους € 75,6 εκατ. την 31.12.2008, € 75,5 εκατ. την 31.12.2009 και € 74,8 εκατ. την 31.12.2010 αφορούν κυρίως σε δύο ακίνητα που βρίσκονται στην οδό Πειραιώς και στο αεροδρόμιο. Η εύλογη αξία των επενδυτικών ακινήτων του Ομίλου προσδιορίστηκε από ανεξάρτητο και αναγνωρισμένο εκτιμητή στις αρχές του 2010.

Ο Όμιλος διατηρούσε την 31.12.2010 άυλα περιουσιακά στοιχεία αξίας € 105,5 εκατ. έναντι € 107,6 εκατ. την 31.12.2009 και € 109,8 εκατ. την 31.12.2008, τα οποία αφορούν κυρίως παραχωρήσεις αδειάς (δικαίωμα αποκλειστικής εκμετάλλευσης των καταστημάτων αφορολογήτων ειδών που υπάρχουν ή πρόκειται να ιδρυθούν στην Ελλάδα), μισθωτικά δικαιώματα βιομηχανικής ιδιοκτησίας, άδειες λογισμικού και σήματα.

Η καταχωρημένη υπεραξία σε ενοποιημένο επίπεδο, από απόκτηση συμμετοχών ανήλθε την 31.12.2008 σε € 253 εκατ., € 253,1 εκατ. την 31.12.2009 και σε € 252,8 εκατ. την 31.12.2010. Η υπεραξία κατά την 31.12.2010, αφορά σε (α) ποσό ύψους € 200,2 εκατ. που εμφανίζεται στα περιουσιακά στοιχεία της μητρικής εταιρείας όπως προέκυψε μετά την ολοκλήρωση της Συγχώνευσης και αφορά υπεραξία αγοράς (χρονικά πριν την διενεργηθείσα Συγχώνευση) της εταιρείας ΚΑΕ ΑΕ, από την εταιρεία FOLLI FOLLIE ABEE (το 2003) και της εταιρείας ELMEC SPORT ABETTE, από την ΚΑΕ ΑΕ (την 05.10.2007), (β) ποσό ύψους € 52,4 εκατ. που αφορά στην υπεραξία που προέκυψε από την αγορά της εταιρείας LINKS (LONDON) LIMITED από την εταιρεία ΕΛΛΗΝΙΚΕΣ ΔΙΑΝΟΜΕΣ ΑΕ, και (γ) ποσό ύψους € 0,3 εκατ. αφορά σε λοιπές αγορές εταιρειών.

Τα αποθέματα σημείωσαν αύξηση της τάξης του 8,4% την 31.12.2009 έναντι της 31.12.2008 και 11,5% το 2010 έναντι του 2009. Η αύξηση που παρατηρήθηκε το 2009 είναι αποτέλεσμα της αύξησης των σημείων λιανικής πώλησης καθώς και της έναρξης λειτουργίας της NORTH LANDMARK ΑΕ (Εμπορικό Κέντρο GOLDEN HALL) κατά τον τελευταίο μήνα του 2009. Η αύξηση που παρατηρήθηκε το 2010, οφείλεται κατά κύριο λόγο σε επίδραση των συναλλαγματικών ισοτιμιών (κατά € 6,7 εκατ.), και σε αύξηση των καταστημάτων λιανικής στις αγορές της Ασίας (κυρίως Χονγκ Κονγκ, Κίνα και Ιαπωνία) (κατά € 12 εκατ.).

Οι εμπορικές απαιτήσεις ανήλθαν την 31.12.2010 σε € 335,1 εκατ. έναντι € 276,7 εκατ. την 31.12.2009 και € 286,4 εκατ. την 31.12.2008. Σημαντική επίδραση στην αύξηση της τάξης του 21% που παρατηρήθηκε το 2010 σε σχέση με το 2009 επέφερε αφενός η ισοτιμία USD/EURO κατά την 31.12.2010, καθώς αυτή ήταν θετική κατά 7,81% σε σχέση με την 31.12.2009 (μεταφράζεται σε αύξηση κατά € 19,8 εκατ.) αφετέρου η οικονομική κρίση και οι συνθήκες πιστωτικής ασφυξίας στις αγορές.

Τα λοιπά κυκλοφορούντα περιουσιακά στοιχεία παρουσίασαν αύξηση της τάξης του 60% την 31.12.2009 έναντι της 31.12.2008 και ανήλθαν σε € 83,1 εκατ. έναντι € 51,8 εκατ. Η εν λόγω αύξηση οφείλεται κυρίως σε προκαταβολή που δόθηκε στο α' τρίμηνο του 2009 σε παραγωγικές μονάδες με σκοπό τη δέσμευση καλής εκτέλεσης και ανταγωνιστικών τιμών μεγάλων ετήσιων παραγγελιών (προβλεπόμενου ύψους \$ 200 εκατ.) και εξασφάλιση προνομιακών εκπώσεων στις αγορές αποθεμάτων και εξοπλισμού σημείων πώλησης θυγατρικών εταιρειών εξωτερικού στην περιοχή της ΝΑ Ασίας αξίας € 37,6 εκατ.

Αύξηση της τάξης του 33,4% σημείωσαν τα λοιπά κυκλοφορούντα περιουσιακά στοιχεία την 31.12.2010 έναντι της 31.12.2009, και διαμορφώθηκαν σε € 110,8 εκατ. την 31.12.2010. Η παρατηρούμενη αύξηση αποδίδεται τόσο σε αύξηση των προκαταβολών σε παραγωγικές μονάδες για αγορά αποθεμάτων με σκοπό την δέσμευση καλής εκτέλεσης και ανταγωνιστικών τιμών όσο και σε αύξηση λοιπών απαιτήσεων ως αποτέλεσμα αύξησης των εσόδων marketing και των λοιπών προωθητικών ενεργειών.

Ενημερωτικό Δελτίο για την εισαγωγή των μετοχών της εταιρείας FOLLI FOLLIE GROUP στο Χ.Α.

Το σύνολο των υποχρεώσεων του Ομίλου ανήλθε την 31.12.2010 σε € 1.038,3 εκατ. έναντι € 995,6 εκατ. την 31.12.2009 και € 968,8 εκατ. την 31.12.2008.

Το σύνολο των μακροπρόθεσμων υποχρεώσεων του Ομίλου ανήλθε την 31.12.2010 σε € 718,4 εκατ. από € 395,1 εκατ. την 31.12.2009 και € 651,5 εκατ. την 31.12.2008.

Η μείωση στις μακροπρόθεσμες υποχρεώσεις, της τάξης του 39,4% το 2009 σε σχέση με το 2008, αποδίδεται κυρίως στη μείωση των μακροπρόθεσμων δανειακών υποχρεώσεων. Συγκεκριμένα οι μακροπρόθεσμες δανειακές υποχρεώσεις ανήλθαν σε € 330,4 εκατ. το 2009 από € 613,9 εκατ. το 2008 λόγω μετατροπής μακροπρόθεσμων δανείων του 2008 σε βραχυπρόθεσμα μέσα στο 2009.

Αύξηση της τάξης του 96,5%, από € 330,4 εκατ. την 31.12.2009 σε € 649,4 εκατ. την 31.12.2010, εμφάνισαν οι μακροπρόθεσμες δανειακές υποχρεώσεις του Ομίλου, ως αποτέλεσμα αναχρηματοδοτήσεων, στις οποίες προέβη η Εταιρεία μέσα στο 2010, ομολογιακών που έληγαν, με νέα κοινά ομολογιακά δάνεια.

Οι λοιπές μακροπρόθεσμες υποχρεώσεις που αφορούν σε υποχρεώσεις από την αποτίμηση χρηματοοικονομικών μέσων αντιστάθμισης ταμειακών ροών χρηματοοικονομικών υποχρεώσεων μεταβλητού επιτοκίου, ανήλθαν την 31.12.2010 σε € 34,4 εκατ. έναντι € 32,4 εκατ. την 31.12.2009 και € 6,1 εκατ. την 31.12.2008.

Το σύνολο των βραχυπρόθεσμων υποχρεώσεων του Ομίλου ανήλθε την 31.12.2010 σε € 319,9 εκατ. από € 600,6 εκατ. την 31.12.2009 και € 317,3 εκατ. την 31.12.2008.

Οι βραχυπρόθεσμες δανειακές υποχρεώσεις αυξήθηκαν από € 116,4 εκατ. το 2008 σε € 422 εκατ. το 2009 ως αποτέλεσμα της μετατροπής μακροπρόθεσμων δανείων του 2008 σε βραχυπρόθεσμα μέσα στο 2009, όπως αναφέρθηκε και παραπάνω.

Μείωση της τάξης του 67,6%, από € 422 εκατ. την 31.12.2009 σε € 136,6 εκατ. την 31.12.2010, εμφάνισαν οι βραχυπρόθεσμες δανειακές υποχρεώσεις

Ο καθαρός δανεισμός (δάνεια (συμπεριλαμβανομένων των χρηματοδοτικών μισθώσεων) μείον διαθέσιμα) σε επίπεδο Ομίλου διαμορφώθηκε σε € 657,2 εκατ. την 31.12.2008, € 632,9 εκατ. την 31.12.2009 και € 652,3 εκατ. την 31.12.2010.

Οι εμπορικές και λοιπές υποχρεώσεις μειώθηκαν κατά 15% το 2009 σε σχέση με το 2008 και ανήλθαν σε € 148,1 εκατ., ως αποτέλεσμα της τακτοποίησης των υποχρεώσεων προς προμηθευτές κατά το 2009 με απόσβεση των ήδη καταβληθέντων προκαταβολών για αγορές αποθεμάτων και χρήση.

Οι εμπορικές και λοιπές υποχρεώσεις αυξήθηκαν κατά 10,2% το 2010 έναντι του 2009 και ανήλθαν σε € 163,2 εκατ., ως αποτέλεσμα τόσο της αύξησης των εμπορικών υποχρεώσεων (προμηθευτές) λόγω της επιμήκυνσης του χρόνου εξόφλησης αυτών, όσο και λόγω της αύξησης των προκαταβολών σε πελάτες κυρίως λόγω των εορτών.

31.03.2011

Το σύνολο των περιουσιακών στοιχείων σε επίπεδο Ομίλου, διαμορφώθηκε σε € 1.565,7 εκατ. την 31.03.2011.

Η αναπόσβεστη αξία των ενσώματων παγίων ανήλθε σε € 229,6 εκατ. μειωμένη κατά € 2,4 εκατ. λόγω συναλλαγματικών διαφορών και των αποσβέσεων περιόδου.

Ενημερωτικό Δελτίο για την εισαγωγή των μετοχών της εταιρείας FOLLI FOLLIE GROUP στο Χ.Α.

Οι επενδύσεις σε ακίνητα του Ομίλου ανήλθαν σε € 74,8 εκατ. την 31.03.2011, αμετάβλητες συγκριτικά με την αξία των επενδύσεων σε ακίνητα κατά την 31.12.2010.

Τα αύλα περιουσιακά στοιχεία ύψους € 104,6 εκατ. την 31.03.2011, αφορούν κυρίως την εκτιμηθείσα αξία της άδειας (δικαίωμα) ύψους € 43,1 εκατ. περίπου για διεξαγωγή εμπορικών δραστηριοτήτων (πωλήσεις) σε αεροδρόμια, λιμένες και μεθοριακούς σταθμούς έως το 2048.

Η καταχωρημένη υπεραξία σε ενοποιημένο επίπεδο, από απόκτηση συμμετοχών ανήλθε σε € 252,8 εκατ. την 31.03.2011, αμετάβλητη σε σχέση με την 31.12.2010.

Η αύξηση της τάξης του 4,4% στο ύψος των αποθεμάτων, από € 297 εκατ. την 31.12.2010 σε € 310,1 εκατ. την 31.03.2011, οφείλεται κατά κύριο λόγο στην κατά 3,9% αύξηση των εμπορευμάτων τόσο λόγω της αύξησης των σημείων λιανικής πώλησης του Ομίλου, όσο και λόγω της ενίσχυσης των εμπορευμάτων που παρατηρήθηκε στον κλάδο του λιανικού-ταξιδιωτικού εμπορίου, ο οποίος δεδομένης της αυξημένης τουριστικής κίνησης κατά τους θερινούς μήνες προβαίνει σε αύξηση των εμπορευμάτων του.

Οι εμπορικές απαιτήσεις την 31.03.2011 σημείωσαν μείωση της τάξης του 6% σε σχέση με την 31.12.2010 και ανήλθαν σε € 314,9 εκατ. την 31.03.2011. Η εν λόγω μείωση οφείλεται κυρίως στη μείωση των εμπορικών απαιτήσεων (πελάτες) λόγω της είσπραξης σημαντικού μέρους αυτών κατά τη διάρκεια του α' τριμήνου του 2011.

Το σύνολο των λοιπών κυκλοφορούντων περιουσιακών στοιχείων την 31.03.2011 ανήλθε σε € 115,5 εκατ. έναντι € 110,8 εκατ. την 31.12.2010 (αύξηση 4,2%), η οποία οφείλεται κυρίως στην αύξηση των σημείων λιανικής πώλησης, στα προπληρωθέντα έξοδα με σκοπό την δέσμευση καλύτερων και ανταγωνιστικών τιμών και την εξασφάλιση προνομιακών εκπώσεων.

Το σύνολο των υποχρεώσεων του Ομίλου ανήλθε την 31.03.2011 σε € 1.028,2 εκατ. εκ των οποίων € 707,6 εκατ. αφορούσαν σε μακροπρόθεσμες υποχρεώσεις και € 321 εκατ. σε βραχυπρόθεσμες υποχρεώσεις.

Οι μακροπρόθεσμες δανειακές υποχρεώσεις μειώθηκαν από € 649,4 εκατ. την 31.12.2010 σε € 638,6 εκατ. την 31.03.2011 και οι βραχυπρόθεσμες δανειακές υποχρεώσεις αυξήθηκαν κατά 1,9% από € 136,6 εκατ. την 31.12.2010 σε € 139,2 εκατ. την 31.03.2011

Η Εκδότης τον Μάρτιο του 2011, σύναψε κοινό ομολογιακό δάνειο με την Τράπεζα BNP PARIBAS ύψους € 15 εκατ. Επίσης η Εταιρεία προέβη σε εξόφληση δανείων ύψους € 3 εκατ. περίπου, ενώ σε επίπεδο Ομίλου εξοφλήθηκαν δάνεια ύψους € 21 εκατ.

Ο καθαρός δανεισμός (δάνεια και χρηματοδοτικές μισθώσεις μείον διαθέσιμα) σε επίπεδο Ομίλου ανήλθε σε € 655,1 εκατ. την 31.03.2011 έναντι € 652,3 εκατ. την 31.12.2010.

Οι εμπορικές και λοιπές υποχρεώσεις ανήλθαν σε € 168,2 εκατ. την 31.03.2011 έναντι € 163,2 εκατ. την 31.12.2010. Η εν λόγω αύξηση των εμπορικών υποχρεώσεων οφείλεται κυρίως στην εποχικότητα του τομέα λιανικού ταξιδιωτικού εμπορίου εξαιτίας της αυξημένης τουριστικής κίνησης κατά τους θερινούς μήνες

Επιλεγμένα στοιχεία των ενοποιημένων ταμειακών ροών του Ομίλου για τις χρήσεις 2008, 2009 και 2010 και τις περιόδους 01.01-31.03.2010 και 01.01-31.03.2011, παρατίθενται στον ακόλουθο πίνακα:

Ενημερωτικό Δελτίο για την εισαγωγή των μετοχών της εταιρείας FOLLI FOLLIE GROUP στο Χ.Α.

(ποσά σε € χιλ.)	Για την περίοδο που έληξε 31 Δεκεμβρίου			Για την περίοδο που έληξε 31 Μαρτίου	
	2008	2009	2010	2010	2011
Ταμειακές εισροές/(εκροές) από λειτουργικές δραστηριότητες	32.835	55.404	29.946	(1.161)	839
Ταμειακές εισροές/(εκροές) από επενδυτικές δραστηριότητες	(78.744)	(12.022)	(42.387)	(1.971)	(5.813)
Ταμειακές εισροές/(εκροές) από χρηματοδοτικές δραστηριότητες	27.465	3.031	26.731	(742)	(6.099)
Καθαρή αύξηση (μείωση) στα ταμειακά διαθέσιμα	(18.444)	46.412	14.289	(3.875)	(11.073)
Ταμειακά διαθέσιμα και ισοδύναμα στην έναρξη της χρήσης	91.509	73.064	119.476	119.476	133.766
Ταμειακά διαθέσιμα και ισοδύναμα στη λήξη της χρήσης	73.064	119.477	133.766	115.602	122.693

Πηγή: Δημοσιευμένες ενοποιημένες οικονομικές καταστάσεις για τη χρήση 2010 (οι οποίες συνοδεύονται από συγκριτικές οικονομικές καταστάσεις της χρήσης 2009) όπως συντάχθηκαν από την Εταιρεία βάσει Δ.Λ.Π./Δ.Π.Χ.Α. ελεγμένες από ορκωτό ελεγκτή – λογιστή. Τα στοιχεία της χρήσης 2008, προκύπτουν από τα συγκριτικά στοιχεία των δημοσιευμένων ενοποιημένων οικονομικών καταστάσεων για τη χρήση 2009, όπως συντάχθηκαν από την FOLLI FOLLIE ABEE βάσει Δ.Λ.Π./Δ.Π.Χ.Α. και έχουν ελεγχθεί από ορκωτό ελεγκτή – λογιστή. Τα στοιχεία για το α' τρίμηνο του 2011, προκύπτουν από τις δημοσιευμένες ενοποιημένες οικονομικές καταστάσεις του α' τριμήνου του 2011 όπως συντάχθηκαν από την Εταιρεία βάσει Δ.Λ.Π./Δ.Π.Χ.Α.

Στον παρακάτω πίνακα, παρατίθενται οι βασικοί χρηματοοικονομικοί δείκτες για την πληρέστερη ανάλυση της δραστηριότητας και της απόδοσης του Ομίλου:

ΒΑΣΙΚΟΙ ΧΡΗΜΑΤΟΟΙΚΟΝΟΜΙΚΟΙ ΔΕΙΚΤΕΣ			
	2008	2009	2010
ΔΕΙΚΤΕΣ ΑΠΟΔΟΤΙΚΟΤΗΤΑΣ (προ φόρων) (%)			
Αποδοτικότητα Μ.Ο Ιδίων Κεφαλαίων (προ φόρων)	34%	39%	25%
Αποδοτικότητα Μ.Ο Συνολικών Απασχολούμενων Κεφαλαίων	10%	11%	8%
ΔΕΙΚΤΕΣ ΚΥΚΛΟΦΟΡΙΑΚΗΣ ΤΑΧΥΤΗΤΑΣ (ημέρες)			
Κυκλοφορία Απαιτήσεων από Πελάτες	112	102	124
Κυκλοφορία Υποχρεώσεων προς Προμηθευτές	115	108	121
Κυκλοφορία Αποθεμάτων	194	195	221
ΔΕΙΚΤΕΣ ΔΑΝΕΙΑΚΗΣ ΕΠΙΒΑΡΥΝΣΗΣ (:1)			
Ξένα/Ίδια Κεφάλαια	2,6	2,3	1,9
ΔΕΙΚΤΕΣ ΡΕΥΣΤΟΤΗΤΑΣ (:1)			
Άμεση Ρευστότητα	1,3	0,8	1,8
ΔΕΙΚΤΕΣ ΧΡΗΜΑΤΟΟΙΚΟΝΟΜΙΚΗΣ ΕΠΙΒΑΡΥΝΣΗΣ(%)			
Καθαρός δανεισμός/EBITDA	3,4	3,2	3,4
EBITDA/Καθαροί Τόκοι	4,5	10,1	4,1

ΕΠΕΞΗΓΗΣΗ ΧΡΗΜΑΤΟΟΙΚΟΝΟΜΙΚΩΝ ΔΕΙΚΤΩΝ

ΔΕΙΚΤΕΣ ΑΠΟΔΟΤΙΚΟΤΗΤΑΣ (προ φόρων) (%)	
Μέσου Όρου Ιδίων Κεφαλαίων	$\left[\frac{\text{Κέρδη προ Φόρων Τρέχουσας Χρήσης} / ((\text{Ίδια Κεφάλαια τρέχουσας χρήσης} + \text{Ίδια Κεφάλαια προηγούμενης χρήσης}) / 2)}{2} \right] \times 100$
Μέσου Όρου Συνολικών Απασχολούμενων Κεφαλαίων	$\left[\frac{\text{Κέρδη προ Φόρων Τρέχουσας Χρήσης}}{((\text{Σύνολο Ενεργητικού Προηγούμενης Χρήσης} + \text{Σύνολο Ενεργητικού τρέχουσας χρήσης})/2)} \right] \times 100$
ΔΕΙΚΤΕΣ ΚΥΚΛΟΦΟΡΙΑΚΗΣ ΤΑΧΥΤΗΤΑΣ (ημέρες)	
Κυκλοφορία Απαιτήσεων από Πελάτες	$\left[\frac{\text{Εμπορικές απαιτήσεις}}{\text{Κύκλος Τρέχουσας Χρήσης}} \right] \times 365$
Κυκλοφορία Υποχρεώσεων προς Προμηθευτές	$\left[\frac{\text{Εμπορικές υποχρεώσεις}}{\text{Κόστος Πωλήσεων Τρέχουσας Χρήσης}} \right] \times 365$

Ενημερωτικό Δελτίο για την εισαγωγή των μετοχών της εταιρείας FOLLI FOLLIE GROUP στο Χ.Α.

Κυκλοφορία Αποθεμάτων	(Αποθέματα Τρέχουσας Χρήσης / Κόστος Πωλήσεων Τρέχουσας Χρήσης) x 365
ΔΕΙΚΤΕΣ ΔΑΝΕΙΑΚΗΣ ΕΠΙΒΑΡΥΝΣΗΣ (:1)	
Ξένα / Ίδια Κεφάλαια	(Μακροπρόθεσμες Υποχρεώσεις + Βραχυπρόθεσμες Υποχρεώσεις) / Σύνολο Ιδίων Κεφαλαίων
ΔΕΙΚΤΕΣ ΡΕΥΣΤΟΤΗΤΑΣ (:1)	
Άμεση Ρευστότητα	(Κυκλοφορούντα Περιουσιακά Στοιχεία - Αποθέματα) / Βραχυπρόθεσμες Υποχρεώσεις
ΔΕΙΚΤΕΣ ΧΡΗΜΑΤΟΟΙΚΟΝΟΜΙΚΗΣ ΕΠΙΒΑΡΥΝΣΗΣ (%)	
Καθαρός δανεισμός / EBITDA	(Δάνεια και χρηματοδοτικές μισθώσεις μείον διαθέσιμα) / EBITDA
EBITDA / Καθαροί Τόκοι	EBITDA / (Χρεωστικοί τόκοι - Πιστωτικοί τόκοι)

Η κεφαλαιοποίηση της Εκδότριας κατά την 10.06.2011, τελευταία εργάσιμη ημέρα προ της Αύξησης Μετοχικού Κεφαλαίου, ανήλθε σε € 673 εκατ. (τιμή κλεισίματος € 11,10).

Αναλυτική παρουσίαση της εξέλιξης των ενοποιημένων οικονομικών μεγεθών του Ομίλου για τις χρήσεις 2008-2010 και την ενδιάμεση περίοδο 01.01 – 31.03.2011, παρατίθεται στην υποενότητα 3.16 «Απολογιστικές Χρηματοοικονομικές Πληροφορίες» του παρόντος Ενημερωτικού Δελτίου.

3.5 ΠΛΗΡΟΦΟΡΙΕΣ ΓΙΑ ΤΟΝ ΕΚΔΟΤΗ

3.5.1 Ιστορικό και Ανάπτυξη

Η εταιρεία «Καταστήματα Αφορολογήτων Ειδών Ανώνυμη εταιρεία Εκμετάλλευσης Καταστημάτων Αφορολογήτων Ειδών και Βιομηχανική, Βιοτεχνική, Τεχνική και Εμπορική Εταιρεία Α.Ε.» με διακριτικό τίτλο «FOLLI – FOLLIE GROUP» είναι ανώνυμη εταιρεία εγγεγραμμένη στην Ελλάδα στο Μητρώο Ανωνύμων Εταιρειών με Α.Ρ.Μ.Α.Ε 14216/06/Β/86/06 και η έδρα της είναι στον Αγ. Στέφανο Αττικής (23^ο χλμ Ε.Ο Αθηνών Λαμίας, ΤΚ 145 65). Η Εταιρεία δραστηριοποιείται στους τομείς του λιανικού ταξιδιωτικού εμπορίου, στην επεξεργασία και εμπορία κοσμημάτων ρολογιών και λοιπών παρεμφερών αξεσουάρ, στον τομέα της ένδυσης – υπόδησης και στην εκμετάλλευση πολυκαταστημάτων.

Η Εταιρεία ιδρύθηκε την 1η Φεβρουαρίου 1979 με το Προεδρικό Διάταγμα 86/1979 κατ' εξουσιοδότηση του Ν. 827/78 (ΦΕΚ Α. 17/31.1.1979) ως «ΚΑΤΑΣΤΗΜΑΤΑ ΑΦΟΡΟΛΟΓΗΤΩΝ ΕΙΔΩΝ Α.Ε.» (εφεξής «ΚΑΕ ΑΕ»).

Το Διοικητικό Συμβούλιο της ΚΑΤΑΣΤΗΜΑΤΑ ΑΦΟΡΟΛΟΓΗΤΩΝ ΕΙΔΩΝ Α.Ε. καθώς και των εταιρειών FOLLI - FOLLIE ΑΝΩΝΥΜΗ ΒΙΟΤΕΧΝΙΚΗ ΚΑΙ ΕΜΠΟΡΙΚΗ ΕΤΑΙΡΕΙΑ ΚΟΣΜΗΜΑΤΩΝ-ΩΡΟΛΟΓΙΩΝ-ΕΝΔΥΜΑΤΩΝ-ΑΞΕΣΟΥΑΡ (εφεξής «FOLLI - FOLLIE ΑΒΕΕ»), και ΕΛΜΕΚ SPORT ΑΝΩΝΥΜΗ ΒΙΟΜΗΧΑΝΙΚΗ ΕΜΠΟΡΙΚΗ ΤΕΧΝΙΚΗ ΕΤΑΙΡΕΙΑ (εφεξής «ΕΛΜΕΚ SPORT ΑΒΕΤΕ») αποφάσισαν στις από 24-6-2010 συνεδριάσεις τους να προτείνουν προς τις Γενικές Συνελεύσεις των μετόχων τους τη συγχώνευση τους, με απορρόφηση από την ΚΑΤΑΣΤΗΜΑΤΑ ΑΦΟΡΟΛΟΓΗΤΩΝ ΕΙΔΩΝ Α.Ε. των FOLLI - FOLLIE ΑΒΕΕ (κατείχε το 56,78% της απορροφώσας), και της ΕΛΜΕΚ SPORT ΑΒΕΤΕ (κατά 95,6% θυγατρική της απορροφώσας), σύμφωνα με τις διατάξεις του Κ.Ν 2190/1920, των άρθρων 1 έως 5 του Ν.2166/1993 και εν γένει της εμπορικής και της κείμενης νομοθεσίας της κεφαλαιαγοράς ως ισχύουν με ημερομηνία έναρξης της διαδικασίας συγχωνεύσεως και κατάρτισης του ισολογισμού μετασχηματισμού την 30.06.2010. Στις 03.11.2010 καταχωρήθηκε στο Μητρώο Ανωνύμων Εταιρειών, το σχετικό σχέδιο σύμβασης συγχώνευσης. Η οριστική έγκριση της εν λόγω συγχώνευσης, από τους μετόχους της ΚΑΕ ΑΕ, πραγματοποιήθηκε σε Έκτακτη Γενική συνέλευση στις 06/12/2010 στα γραφεία της εταιρείας καθώς και με την υπ' αριθμ πρωτ. Κ2-11763/30.12.2010 απόφαση του Υπουργείου Οικονομίας, Ανταγωνιστικότητας και Ναυτιλίας και καταχωρήθηκε στις 30.12.2010 στο οικείο Μητρώο Ανωνύμων Εταιρειών.

Επίσης με απόφαση της αυτής Έκτακτης Γενικής Συνέλευσης των μετόχων, η επωνυμία της Εταιρείας τροποποιήθηκε σε «ΚΑΤΑΣΤΗΜΑΤΑ ΑΦΟΡΟΛΟΓΗΤΩΝ ΕΙΔΩΝ ΑΝΩΝΥΜΗ ΕΤΑΙΡΕΙΑ ΕΚΜΕΤΑΛΛΕΥΣΗΣ ΚΑΤΑΣΤΗΜΑΤΩΝ ΑΦΟΡΟΛΟΓΗΤΩΝ ΕΙΔΩΝ ΚΑΙ ΒΙΟΜΗΧΑΝΙΚΗ, ΒΙΟΤΕΧΝΙΚΗ, ΤΕΧΝΙΚΗ ΚΑΙ ΕΜΠΟΡΙΚΗ ΕΤΑΙΡΕΙΑ Α.Ε.» και προστέθηκε ο διακριτικός τίτλος «FOLLI FOLLIE GROUP».

Στην Εταιρεία, όπως αυτή προέκυψε από την ως άνω συγχώνευση, τα ποσοστά συμμετοχής των μετόχων των τριών εταιρειών διαμορφώθηκαν ως εξής:

- Μέτοχοι FOLLI-FOLLIE ΑΒΕΕ 83,5% των μετοχών
- Μέτοχοι μειοψηφίας ΚΑΕ ΑΕ 16,25% των μετοχών
- Μέτοχοι μειοψηφίας ΕΛΜΕΚ ΣΠΟΡΤ ΑΒΕΤΕ 0,25% των μετοχών

Ο Όμιλος που προέκυψε μετά την ολοκλήρωση της συγχώνευσης θεωρείται ως απόλυτη συνέχεια του ομίλου FOLLI-FOLLIE ΑΒΕΕ.

Η διάρκεια της σύμφωνα με το άρθρο 4 του Καταστατικού ορίζεται σε εκατό (100) έτη από την ίδρυση της σύμφωνα με τις διατάξεις του Π.Δ. 86/79.

Ενημερωτικό Δελτίο για την εισαγωγή των μετοχών της εταιρείας FOLLI FOLLIE GROUP στο Χ.Α.

Η λειτουργία της Εταιρείας διέπεται από τις διατάξεις του Κ.Ν. 2190/1920 «περί Ανωνύμων Εταιρειών», όπως έχει τροποποιηθεί και ισχύει, και λόγω της φύσης των δραστηριοτήτων της (πώληση αφορολογητών και αδασμολόγητων ειδών) τελεί υπό την εποπτεία του Ελληνικού Κράτους, όπως αυτή εξασκείται από τον Υπουργό των Οικονομικών και διέπεται από τις διατάξεις του Π.Δ. 86/1979 και του Β.Δ. 174/1963. Συγκεκριμένα, η Εταιρεία κατέχει το δικαίωμα αποκλειστικής εκμετάλλευσης των καταστημάτων αφορολογητών ειδών που υπάρχουν ή πρόκειται να ιδρυθούν στην Ελλάδα, το οποίο παραχωρήθηκε στην Εταιρεία με το άρθρο 120, Ν. 2533/1997.

Οι μετοχές της Εκδότριας είναι εισηγμένες στο σύνολό τους στο Χρηματιστήριο Αθηνών και διαπραγματεύονται στην κατηγορία «Μεγάλης Κεφαλαιοποίησης» του Χ.Α.

Σύμφωνα με τις οικονομικές καταστάσεις της 31.03.2011, η Εταιρεία απασχολεί 2.125 εργαζόμενους, ενώ σε επίπεδο Ομίλου απασχολούνται 5.880 εργαζόμενοι.

Συνοπτικά η ιστορική εξέλιξη της Εταιρείας από ιδρύσεως και μέχρι σήμερα έχει ως εξής:

- 1979** Έναρξη λειτουργίας της Εταιρείας με 4 καταστήματα.
- 1995** Επέκταση αντικειμένου εργασιών της σε εφοδιασμούς πλοίων, ίδρυση καταστημάτων στο εξωτερικό, επιστροφή ΦΠΑ για τους εκτός ΕΕ επιβάτες.
- 1997** Επέκταση αντικειμένου εργασιών σε φορολογημένες πωλήσεις.
- 1998** Αγορά δικαιώματος εκμετάλλευσης καταστημάτων αφορολογητών ειδών - που υπάρχουν ή πρόκειται να ιδρυθούν - στην Ελλάδα για 50 έτη (1η Ιανουαρίου). Εισαγωγή των μετοχών της Εταιρείας στο ΧΑ με έκδοση 7.625.000 νέων μετοχών και δημόσια εγγραφή για 7.525.000 μετοχές (30 Μαρτίου).
- 1999** Απόφαση της ΕΕ για κατάργηση πωλήσεων αφορολογητών προϊόντων σε επιβάτες που ταξιδεύουν εντός της ΕΕ (1η Ιουλίου).
Η ΔΕΚΑ μεταβιβάζει το 78% περίπου του Μετοχικού Κεφαλαίου της Εταιρείας έναντι αύξησης της συμμετοχής της στο Μετοχικό Κεφάλαιο της ΑΤΕ (Σεπτέμβριος).
Πώληση μέσω πλειοδοτικού διαγωνισμού του 25,25% με παράλληλη εκχώρηση του ελέγχου της διοίκησης της ΚΑΕ ΑΕ σε ομάδα Ελλήνων και αλλοδαπών επενδυτών. Οι αλλοδαποί μέτοχοι ιδρύουν την GLOBAL TRAVEL MANAGEMENT S.A. (GTM), η οποία αναλαμβάνει τη διοίκηση της Εταιρείας (26 Νοεμβρίου).
- 2000** Ένταξη της Ελλάδας στη Συνθήκη Schengen (Απρίλιος).
Ίδρυση της θυγατρικής εταιρείας «ΕΛΛΗΝΙΚΕΣ ΔΙΑΝΟΜΕΣ ΑΕ» με αντικείμενο τη λειτουργία καταστημάτων σε πλοία, μαρίνες κ.α. (27 Νοεμβρίου).
- 2001** Εγκαίνια λειτουργίας του Διεθνή Αερολιμένα Αθηνών (Σπάτα) και των τριών (αρχικών) καταστημάτων της Εταιρείας στους χώρους του ΔΑΑ (28 Μαρτίου).
Μετατροπή του μετοχικού κεφαλαίου σε Ευρώ και προσαρμογή της ονομαστικής αξίας μετοχής σε € 0,30 με κεφαλαιοποίηση αποθεματικών (28 Ιουνίου).
Η Εταιρεία αποκτά το δικαίωμα να ιδρύει θυγατρικές εταιρείες, οι οποίες δύνανται να ασκούν τις δραστηριότητες της ίδιας πλην της εκμετάλλευσης καταστημάτων αφορολογητών και αδασμολόγητων ειδών (Νοέμβριος).
Συμμετοχή της Εταιρείας στην «ΕΥΣΗΜΟΝ ΑΕ» και στην «ΕΥΣΗΜΟΝ ΣΥΛΛΟΓΕΣ ΑΕ» η οποία είναι επίσημος αδειούχος εκμετάλλευσης Ολυμπιακών προϊόντων για την «Αθήνα 2004» (28 Νοεμβρίου).
- 2003** Υπογραφή σύμβασης αγοράς και πώλησης πακέτου μετοχών ποσοστού 40% της Εταιρείας μεταξύ της ΑΤΕ και των εταιρειών «FOLLI FOLLIE ABEE» και «ΓΕΡΜΑΝΟΣ ABEE» (2 Απριλίου) και εκχώρηση του ελέγχου της διοίκησης της

- Εταιρείας από κοινού στις εταιρείες «FOLLI FOLLIE ABEE» και «ΓΕΡΜΑΝΟΣ ABEE».
- 2004** Πώληση συμμετοχής στις «ΕΥΣΗΜΟΝ ΑΕ» και «ΕΥΣΗΜΟΝ ΣΥΛΛΟΓΕΣ ΑΕ» (6 Δεκεμβρίου).
- 2005** Αγορά του συνόλου των μετοχών της εταιρείας «THE NUANCE GROUP (ΕΛΛΑΣ) ΓΕΝΙΚΗ ΕΜΠΟΡΙΚΗ Α.Ε.» (30 Σεπτεμβρίου). Συμφωνία διανομής της θυγατρικής εταιρείας «ΕΛΛΗΝΙΚΕΣ ΔΙΑΝΟΜΕΣ Α.Ε.» με τις εταιρείες «PHILIP MORRIS WORLD TRADE» και «ΠΑΠΑΣΤΡΑΤΟΣ ΑΒΕΕ» (1 Ιουλίου).
- 2006** Εξαγορά, από την 100% θυγατρική εταιρεία της ΚΑΕ ΑΕ, «ΕΛΛΗΝΙΚΕΣ ΔΙΑΝΟΜΕΣ» της εταιρείας Links (London) Ltd έναντι € 60 εκατ. περίπου. Η Links (London) Ltd είναι μια από τις πιο γνωστές αγγλικές εταιρείες κοσμημάτων, ρολογιών και ειδών πολυτελείας Συγχώνευση της 100% θυγατρικής εταιρείας «THE NUANCE GROUP (ΕΛΛΑΣ) ΓΕΝΙΚΗ ΕΜΠΟΡΙΚΗ Α.Ε.» από την ΚΑΕ ΑΕ (Κ2-16747/30.12.2005)
- 2007** Εξαγορά ποσοστού 51,84% της Elmec Sport ΑΒΕΤΕ από τη «Homeric Department Stores ΑΕ», του Ομίλου Λασκαρίδη και εν συνεχεία υποβολή Υποχρεωτικής Δημόσιας Πρότασης, συνεπεία της οποίας η ΚΑΕ Α.Ε. απέκτησε την 31/12/2007 το 91,12% των μετοχών της Elmec Sport ΑΒΕΤΕ Εγκαίνια του πρώτου καταστήματος Links of London στην Αθήνα
- 2009** Συγχώνευση της Elmec Sport ΑΒΕΤΕ με τις 100% θυγατρικές της εταιρείες «FACTORY OUTLET ΑΕΕ» ΚΑΙ «FACTORY AIRPORT ΑΕ»
- 2010** Συγχώνευση μέσω απορρόφησης από την 100% θυγατρική εταιρεία «ΕΛΛΗΝΙΚΕΣ ΔΙΑΝΟΜΕΣ ΑΕ» της «ΗΠΕΙΡΩΤΙΚΗ ΑΕΚΕ», θυγατρικής κατά 100% της Elmec Sport ΑΒΕΤΕ Ολοκλήρωση συγχώνευσης μέσω απορρόφησης των εταιρειών Folli – Follie ΑΒΕΕ και Elmec Sport ΑΒΕΤΕ από τη ΚΑΕ ΑΕ (Ιούνιος) Έγκριση συγχώνευσης από τους μετόχους της Εταιρείας με την από 06.12.2010 απόφαση της Έκτακτης Γενικής Συνέλευσης Ημερομηνία καταχώρησης στο ΜΑΕ 30.12.2010
- 2011** Εισαγωγή προς διαπραγμάτευση στο Χρηματιστήριο Αθηνών των νέων μετοχών που προέκυψαν από τη συγχώνευση (7.1.2011) Απόφαση της από 26.5.2011 Έκτακτης Γενικής Συνέλευσης των μετόχων για Αύξηση Μετοχικού Κεφαλαίου της Εταιρείας κατά Ευρώ 1.908.000,00, με καταβολή μετρητών, μέσω έκδοσης 6.360.000 νέων κοινών ονομαστικών μετά ψήφου αύλων μετοχών της Εταιρείας, ονομαστικής αξίας € 0,30 εκάστης με τιμής διάθεσης € 13,30 με κατάργηση του δικαιώματος προτίμησης των παλαιών μετόχων υπέρ των εταιρειών FOSUN International Limited και Pramerica – Fosun China Opportunity Fund, LP.

3.5.2 Επενδύσεις

3.5.2.1 Επενδύσεις Ομίλου Folli Follie Group για τις Οικονομικές Χρήσεις 2008, 2009 και 2010 και για την ενδιάμεση περίοδο 01.01 – 31.03.2011

Στον ακόλουθο πίνακα παρατίθενται οι επενδύσεις του Ομίλου, για τις οικονομικές χρήσεις 2008, 2009, 2010 και την ενδιάμεση περίοδο 01.01-31.03.2011

ΕΠΕΝΔΥΣΕΙΣ				
(ποσά σε € χιλ.)	31.12.2008	31.12.2009	31.12.2010	31.03.2011
Ενσώματα πάγια περιουσιακά στοιχεία				
Οικόπεδα	2.324	0	0	0
Κτίρια	24.659	11.479	6.808	1.023
Επενδύσεις σε ακίνητα	225	965	372	0
Μηχανολογικός εξοπλισμός	1.568	999	1.483	190
Μεταφορικά μέσα	280	249	273	33
Έπιπλα και μηχανήματα	13.232	8.596	8.437	1.991
Πάγια υπό εκτέλεση	2.719	4.925	2.696	604
Σύνολο (α)	45.008	27.213	20.069	3.840
Άυλα περιουσιακά στοιχεία				
Μισθωτικά δικαιώματα	0	590	3.234	5
Δικαιώματα – Άδειες	776	5	3.275	0
Λογισμικό	1.348	1.249	484	264
Σύνολο (β)	2.124	1.843	6.993	269
Συνολικές επενδύσεις παγίων (α+β)	47.132	29.056	27.062	4.109
Επενδύσεις σε συμμετοχές ⁽¹⁾	34.307	8.019	3.485	0
Σημ: Τυχόν διαφορές σε αθροίσματα οφείλονται σε στρογγυλοποιήσεις				
Πηγή: Επεξεργασία στοιχείων από την Εταιρεία, μη ελεγμένων από Ορκωτό Ελεγκτή Λογιστή				
⁽¹⁾ Σημείωση: Οι επενδύσεις σε συμμετοχές αφορούν σε επενδύσεις της μητρικής FOLLI FOLLIE ABEE για τη χρήση 2008 και της FOLLI FOLLIE GROUP για τις χρήσεις 2009-2010 και την περίοδο 01.01-31.03.2011				

Την 31.12 των χρήσεων 2008, 2009 και 2010 καθώς και την 31.03.2011, ο Όμιλος διέθετε επενδύσεις διαθέσιμες προς πώληση, ύψους € 992 χιλ., € 687 χιλ., € 486 χιλ. και € 479 χιλ. αντίστοιχα. Η ανάλυση των λογιστικών υπολοίπων των διαθέσιμων προς πώληση επενδύσεων, παρατίθενται στις υποενότητες 3.16.1.2 «Χρηματοοικονομικές Πληροφορίες Ενοποιημένης Κατάστασης Οικονομικής Θέσης χρήσεων 2008-2010» και 3.16.2.2 «Χρηματοοικονομικές Πληροφορίες Ενοποιημένης Κατάστασης Οικονομικής Θέσης της 31.03.2011».

Ακολουθεί περιγραφή των κυριότερων επενδύσεων σε πάγια και συμμετοχές, όπως εμφανίζονται στον παραπάνω πίνακα:

01.01-31.03.2011

Οι συνολικές επενδύσεις του Ομίλου για την περίοδο 01.01-31.03.2011 ανήλθαν σε € 4,1 εκατ. και αφορούσαν κτιριακές εγκαταστάσεις για τον εκσυγχρονισμό υφιστάμενων καταστημάτων, δημιουργία νέων σημείων πώλησης καθώς και αγορά επίπλων και μηχανημάτων για τον εξοπλισμό των καταστημάτων του Ομίλου.

Ενημερωτικό Δελτίο για την εισαγωγή των μετοχών της εταιρείας FOLLI FOLLIE GROUP στο Χ.Α.

Από το σύνολο των επενδύσεων αυτών, ποσό ύψους € 3,3 εκατ. αφορά σε επενδύσεις των θυγατρικών Ελλάδας, ποσό € 0,4 εκατ. σε επενδύσεις των θυγατρικών στην υπόλοιπη Ευρώπη και ποσό € 0,4 εκατ. αφορά σε επενδύσεις των θυγατρικών στην Ασία.

Χρήση 2010

Οι συνολικές επενδύσεις του Ομίλου σε πάγια (ενσώματα και άυλα) για την χρήση 2010, ανήλθαν σε € 27,1 εκατ. και αφορούν σε κτιριακές εγκαταστάσεις για τον εκσυγχρονισμό, την ανακαίνιση και λειτουργία καταστημάτων, αγορά επίπλων καθώς και σε αγορά δικαιώματος χρήσης σήματος των ολυμπιακών αγώνων «Λονδίνο 2012».

Από το σύνολο των επενδύσεων αυτών, ποσό ύψους € 9,4 εκατ. αφορά σε επενδύσεις της μητρικής εταιρείας FOLLI FOLLIE Group, ποσό ύψους € 3 εκατ. σε επενδύσεις θυγατρικών Ασίας και ποσό € 6,4 εκατ. σε επενδύσεις θυγατρικών Ευρώπης.

Οι επενδύσεις της μητρικής FOLLI FOLLIE Group ύψους € 9,4 εκατ., αφορούσαν σε € 6,4 εκατ. για ανακαινίσεις ήδη υπάρχοντων καταστημάτων καθώς και δημιουργία νέων σημείων πώλησης, ποσό € 2,2 εκατ. για μισθοδοτικά δικαιώματα (αέρας) καταστήματος Ermenegildo Zegna καθώς και διάφορες άδειες και συναφή δικαιώματα, ποσό € 0,4 εκατ. για λογισμικά προγράμματα, ποσό € 0,2 εκατ. για μηχανήματα και λοιπό μηχανολογικό εξοπλισμό και τέλος 0,2 εκατ. σε επενδύσεις σε μεταφορικά μέσα.

Οι επενδύσεις σε συμμετοχές της Εκδότριας, κατά τη χρήση 2010, οι οποίες ανήλθαν σε € 3.5 εκατ. αφορούσαν σε συμμετοχή:

(α) στην αύξηση του μετοχικού κεφαλαίου της εταιρείας PLANACO ABEE, έναντι ποσού € 2,5 εκατ. και

(β) στο μετοχικό κεφάλαιο κατά τη σύσταση των εταιρειών Ice Cube AE και Collective AE. Συγκεκριμένα η Εκδότρια απέκτησε ποσοστό 25% του μετοχικού κεφαλαίου της Ice Cube AE έναντι ποσού € 25 χιλ. και ποσοστό 80% του μετοχικού κεφαλαίου της Collective A.E έναντι ποσού € 960 χιλ.

Στις οικονομικές καταστάσεις της Εταιρείας, οι επενδύσεις σε συνδεδεμένες αποτιμώνται στο κόστος κτήσης τους μείον τυχόν ζημιές απομείωσης. Ο έλεγχος απομείωσης της αξίας γίνεται μια φορά το χρόνο και συγκεκριμένα την 31.12. εκάστου έτους, με βάση την αξία χρήσεως (value in use). Σε περίπτωση που διαπιστωθεί ότι η αξία χρήσεως των μονάδων δημιουργίας ταμειακών ροών είναι μικρότερη από τη λογιστική αξία τους, αναγνωρίζεται ζημία απομείωσης, ίση με την διαφορά.

Για τις θυγατρικές του Ομίλου στην Ασία δεν υπάρχουν ενδείξεις απομείωσης, διότι η καθαρή τους θέση είναι κατά πολύ μεγαλύτερη από την αξία της συμμετοχής και συνεπώς δεν συντρέχει περίπτωση διενέργειας ελέγχου απομείωσης.

Για τις λοιπές θυγατρικές του Ομίλου σε Ελλάδα και λοιπή Ευρώπη, λόγω της ιδιαιτερότητας των συνθηκών αγοράς, ιδιαίτερα την τελευταία διετία, από τον έλεγχο απομείωσης κατά τις χρήσεις 2008 και 2009, οριστικοποιήθηκαν απομειώσεις, της τάξεως των € 2,2 εκατ. και € 0,5 εκατ. αντίστοιχα, οι οποίες και έχουν μειώσει την αξία των συμμετοχών, ενώ για τον ίδιο λόγο κατά την χρήση 2010 οριστικοποιήθηκαν απομειώσεις ύψους € 0,4 εκατ.

Χρήση 2009

Οι συνολικές επενδύσεις του Ομίλου σε πάγια (ενσώματα και άυλα) για την χρήση 2009 ανήλθαν σε € 29,1 εκατ. και αφορούν σε επενδύσεις επέκτασης δραστηριοτήτων και σε κτιριακές εγκαταστάσεις εκσυγχρονισμού των καταστημάτων καθώς και σε έπιπλα και λοιπό εξοπλισμό.

Από το σύνολο των επενδύσεων αυτών, ποσό ύψους € 0,8 εκατ. αφορά στη FOLLI FOLLIE ABEE, € 5,7 εκατ. αφορούν σε επενδύσεις θυγατρικών εταιρειών στην Ασία, ποσό ύψους € 1,1 εκατ. αφορά σε επενδύσεις θυγατρικών Ευρώπης, € 5,1 εκατ. επενδύσεις της προ της Συγχώνευσης εταιρείας ΚΑΕ ΑΕ, € 1,5 εκατ. επενδύσεις της εταιρείας Ελληνικές Διανομές ΑΕ, € 6,1 εκατ. επενδύσεις της Links of London και € 8,8 εκατ. επενδύσεις της προ της Συγχώνευσης Elmec Sport ABETE.

Συγκεκριμένα οι επενδύσεις στη διάρκεια του 2009, της προ της Συγχώνευσης εταιρείας ΚΑΕ ΑΕ ύψους € 5,1 εκατ. (€ 4,9 εκατ. σε ενσώματα πάγια και € 0,2 εκατ. σε άυλα περιουσιακά στοιχεία), περιλαμβάνουν: ανακαίνιση και εμπλουτισμό των προσφερόμενων προϊόντων τεσσάρων (4) καταστημάτων στο Διεθνές Αεροδρόμιο Αθηνών, επέκταση καταστήματος στο αεροδρόμιο της Κω, δημιουργία νέων καταστημάτων στα Αεροδρόμια Ζακύνθου και Καρπάθου, επέκταση καταστήματος, ανακαίνιση εξοπλισμού και λειτουργία πρατηρίου καυσίμων στους Μεθοριακούς Σταθμούς των Κήπων Έβρου καθώς και της Νίκης, με την ανέγερση νέου, σύγχρονου κτιρίου για τη στέγαση του καταστήματος.

Μέσω της εταιρείας ΕΛΛΗΝΙΚΕΣ ΔΙΑΝΟΜΕΣ ΑΕ, ξεκίνησε το Νοέμβριο η λειτουργία νέου καταστήματος στην περιοχή αφίξεων Intra Schengen του Διεθνούς Αερολιμένα Αθηνών, προσφέροντας ευρεία γκάμα προϊόντων. Συνολικά κατά τη χρήση 2009, επενδύθηκαν € 0,8 εκατ. σε ενσώματα πάγια και € 0,7 εκατ. σε άυλα περιουσιακά στοιχεία.

Η εταιρεία LINKS OF LONDON, επέκτεινε περαιτέρω το δίκτυο των καταστημάτων της το 2009 και αύξησε τον αριθμό τους κατά 16 καταστήματα συνολικά, επενδύοντας ποσό της τάξης των € 6,1 εκατ. σε ενσώματα πάγια.

Επίσης ποσό ύψους € 8,8 εκατ. δαπανήθηκε για απόκτηση πάγιου εξοπλισμού, λογισμικού και δικαιωμάτων μίσθωσης εκ των οποίων € 7,8 εκατ. σε ενσώματα πάγια και € 1 εκατ. σε άυλα και αφορούν σε επενδύσεις της εταιρείας ELMEC SPORT ABETE προ της Συγχώνευσης.

Οι επενδύσεις σε συμμετοχές της Εταιρείας κατά τη διάρκεια του 2009 ανήλθαν σε € 8 εκατ. περίπου και αφορά σε συμμετοχή στην αύξηση μετοχικού κεφαλαίου της εταιρείας ΗΠΕΙΡΩΤΙΚΗ ΑΕΚΕ.

Χρήση 2008

Οι συνολικές επενδύσεις του Ομίλου για την χρήση 2008 ανήλθαν σε € 47,1 εκατ. εκ των οποίων 39,5 εκατ. αφορούσαν σε επενδύσεις του ομίλου της τότε ΚΑΕ ΑΕ και € 7,6 εκατ. αφορούσαν σε επενδύσεις στο πλαίσιο της επέκτασης των δραστηριοτήτων και σε κτιριακές εγκαταστάσεις για τον εκσυγχρονισμό καταστημάτων FOLLI FOLLIE, έπιπλα και λοιπό εξοπλισμό.

Από το σύνολο των επενδύσεων, ύψους € 7,6 εκατ. του Ομίλου της FOLLI FOLLIE ABEE, ποσό € 2,1 εκατ. αφορούσε σε επενδύσεις της μητρικής FOLLI FOLLIE ABEE, € 3 εκατ. σε επενδύσεις θυγατρικών Ασίας, € 0,3 εκατ. σε επενδύσεις θυγατρικών Ευρώπης και € 2,2, εκατ. αφορούσαν σε υπό κατασκευή επέκταση προβλήτας λιμένος της θυγατρικής Planaco.

Ενημερωτικό Δελτίο για την εισαγωγή των μετοχών της εταιρείας FOLLI FOLLIE GROUP στο Χ.Α.

Οι επενδύσεις του ομίλου της ΚΑΕ ΑΕ, οι οποίες ανήλθαν σε € 39,5 εκατ. όπως αναφέρθηκε παραπάνω, αφορούσαν σε επενδύσεις για επέκταση των δραστηριοτήτων και εκσυγχρονισμό των καταστημάτων του εν λόγω ομίλου. Ειδικότερα, οι επενδύσεις που πραγματοποιήθηκαν ανά εταιρεία του ομίλου της ΚΑΕ ΑΕ, αφορούσαν στα κάτωθι:

ΚΑΕ ΑΕ: Πραγματοποίησε επενδύσεις ύψους € 4,5 εκατ. με στόχο την επέκταση των δραστηριοτήτων της και τον εκσυγχρονισμό των καταστημάτων της. Συνολικά, κατά τη χρήση 2008 επενδύθηκαν € 4,2 εκατ. σε ενσώματα πάγια και € 0,3 εκατ. σε άυλα περιουσιακά στοιχεία.

ΕΛΛΗΝΙΚΕΣ ΔΙΑΝΟΜΕΣ ΑΕ: Ξεκίνησε τη λειτουργία των νέων πρωτοποριακών καταστημάτων TRITON, που διαθέτουν μοντέρνα, καινοτόμα, και χρηστικά gadgets, στην ελεύθερη ζώνη του Διεθνούς Αερολιμένα Αθηνών και την Πάτρα. Συνολικά, κατά τη χρήση 2008 επενδύθηκαν € 147 χιλ. σε ενσώματα πάγια και € 17 χιλ. σε άυλα περιουσιακά στοιχεία.

LINKS LONDON: Επέκτεινε το δίκτυο των καταστημάτων της και αύξησε τον αριθμό τους κατά 13 καταστήματα. Στα τέλη του 2008 διέθετε διεθνώς (κυρίως σε Βρετανία, ΗΠΑ και Ασία) δίκτυο 44 αποκλειστικών καταστημάτων και 22 σημείων πώλησης σε εμπορικούς πολυχώρους. Συνολικά, κατά τη χρήση 2008 επενδύθηκαν € 4,4 εκατ. σε ενσώματα πάγια και € 1 χιλ. σε άυλα περιουσιακά στοιχεία.

Όμιλος ELMEC SPORT ABETE: Ξεκίνησε τη λειτουργία 34 νέων σημείων πώλησης, εκ των οποίων 20 στην Ελλάδα, 9 στη Ρουμανία, 3 στη Βουλγαρία και 2 στη Μολδαβία. Επιπλέον, στα τέλη του Νοέμβρη του 2008, ξεκίνησε τη λειτουργία του το δεύτερο μεγάλο πολυκατάστημα "attica", συνολικής έκτασης 13 χιλ. τ.μ., στο "Golden Hall" στο Μαρούσι Αττικής. Συνολικά, κατά τη χρήση 2008 επενδύθηκαν € 29,6 εκατ. σε ενσώματα πάγια και € 0,9 εκατ. σε άυλα περιουσιακά στοιχεία.

Κατά τη διάρκεια της χρήσης 2008, οι επενδύσεις σε συμμετοχές της FOLLI FOLLIE ABEE ανήλθαν σε € 34,3 εκατ. Συγκεκριμένα:

- εξαγόρασε το υπόλοιπο 60% του μετοχικού κεφαλαίου της συνδεδεμένης FOLLI FOLLIE JAPAN, έναντι συνολικού τιμήματος € 12,6 εκατ. Το τελικό ποσοστό συμμετοχής της FOLLI FOLLIE ABEE στην FOLLI FOLLIE JAPAN διαμορφώθηκε έτσι σε 100%.

- εξαγόρασε το υπόλοιπο ποσοστό, ήτοι 23,33%, του μετοχικού κεφαλαίου της PLANACO ABEE, έναντι συνολικού τιμήματος € 2,6 εκατ. Έτσι το συνολικό ποσοστό συμμετοχής της FOLLI FOLLIE ABEE στην PLANACO ABEE διαμορφώθηκε σε 100%.

- απέκτησε έναντι ποσού € 19,1 εκατ., το 4,49% του μετοχικού κεφαλαίου της εταιρείας ΚΑΕ ΑΕ. Έτσι το συνολικό ποσοστό συμμετοχής της FOLLI FOLLIE ABEE στην ΚΑΕ ΑΕ ανήλθε σε 56,77%.

3.5.2.2 Τρέχουσες και Μελλοντικές Επενδύσεις

Η Εταιρεία, κατά το έτος 2011 και μέσα στα επόμενα τρία έτη, πρόκειται να προβεί στις παρακάτω επενδύσεις.

Όσον αφορά τον τομέα κόσμημα, ρολόι, αξεσουάρ, η Εταιρεία θα προβεί τόσο σε επέκταση του δικτύου πωλήσεων με δημιουργία νέων σημείων πώλησης όσο και στην ανακαίνιση των υφιστάμενων σημείων πώλησης στην ελληνική αγορά. Το ύψος των επενδύσεων αυτών εκτιμάται να ανέλθει σε € 2 εκατ. Για την ανάπτυξη του δικτύου του τομέα κόσμημα ρολόι αξεσουάρ σε Ευρώπη, Ασία και Αμερική, η Εταιρεία θα προβεί σε επενδύσεις ποσού € 6 εκατ.

Για την περαιτέρω ανάπτυξη του τομέα λιανικού ταξιδιωτικού εμπορίου πρόκειται να προβεί σε επενδύσεις εκτιμώμενου συνολικού ύψους € 9 εκατ., που αφορούν στη δημιουργία νέων σημείων πώλησης, καθώς και στην ανακαίνιση και επέκταση των υπαρχόντων σημείων σε λιμάνια, αεροδρόμια και συνοριακούς σταθμούς.

- Στην αγορά της Ρουμανίας, η Εταιρεία πρόκειται να ολοκληρώσει την αναστήλωση και αναπαλαίωση του διατηρητέου εμπορικού ακινήτου ιδιοκτησίας της θυγατρικής εταιρείας ELMEC ROMANIA στο εμπορικό κέντρο του Βουκουρεστίου, επένδυση που εκτιμάται σε ποσό € 3 εκατ. Η υλοποίηση της ανωτέρω επένδυσης συμπεριλαμβανομένων των φάσεων σύνταξης προμελέτης, οριστικής μελέτης και ανακατασκευής θα ολοκληρωθεί εντός της επόμενης διετίας από την πιστοποίηση καταβολής της αύξησης του μετοχικού κεφαλαίου.

Όσον αφορά το ακίνητο του Ομίλου επί της οδού Πατησίων (πρώην MINION), το οποίο είναι υπό ανακατασκευή, η αυξανόμενη υποβάθμιση σε συνδυασμό με τις καθημερινές πορείες και το γενικότερο κλίμα που επικρατεί στο κέντρο της Αθήνας, έχει προσωρινά παγώσει τα σχέδια της Εκδότριας για την αξιοποίησή του. Σύμφωνα με την Εταιρεία, τα σχέδια για την αξιοποίηση του ακινήτου δεν έχουν εγκαταλειφθεί και μάλιστα από την στιγμή που θα ληφθούν οι σχετικές αποφάσεις, οι εργασίες ανακατασκευής θα διαρκέσουν το πολύ από 16 έως 18 μήνες. Ωστόσο, η συνολική υποβάθμιση του κέντρου της Αθήνας, που πλήττει όλες τις αλυσίδες που δραστηριοποιούνται στην εν λόγω περιοχή, αναγκάζει τη διοίκηση του Ομίλου να τηρεί στάση αναμονής.

Η Εταιρεία έχει υπογράψει προσύμφωνο για την αγορά εμπορικού ακινήτου, το οποίο αφορά σε κατάσταση που ήδη λειτουργεί η Εταιρεία και θα αγοραστεί με leasing, έναντι συνολικού τιμήματος € 2,4 εκατ. Σημειώνεται ότι έχει ήδη καταβάλει τον περασμένο Μάιο € 900 χιλ., ενώ το υπόλοιπο τίμημα θα καταβληθεί τον προσεχή Ιούνιο.

Σημειώνεται επίσης ότι, μέχρι το τέλος του 2011, αναμένεται η κατασκευή ενός ακόμη καταστήματος Ermenegildo Zegna στα βόρεια προάστια ύψους € 500 χιλ. (ήδη η Εταιρεία λειτουργεί τρία καταστήματα, στο Attica και στο Golden Hall).

Πέραν των ανωτέρω δεν έχουν καταρτισθεί δεσμευτικές συμφωνίες για την υλοποίηση επενδύσεων.

Συγκεκριμένα, η διοίκηση της Εκδότριας δηλώνει ότι δεν έχει αναλάβει καμία ισχυρή δέσμευση για την υλοποίηση μελλοντικών επενδύσεων, πλην όσων περιγράφονται στο παρόν κεφάλαιο.

3.5.2.3 Άυλα Περιουσιακά Στοιχεία Ομίλου «Folli Follie Group»

Ο Όμιλος την 31.03.2011 διατηρούσε άυλα περιουσιακά στοιχεία αξίας € 104.604 χιλ. Τα άυλα περιουσιακά στοιχεία (δικαιώματα) αφορούν κυρίως την εκτιμηθείσα αξία της άδειας (δικαίωμα) ύψους € 43.140 χιλ περίπου για διεξαγωγή εμπορικών δραστηριοτήτων των αφορολογήτων ειδών καθώς επίσης μισθωτικά δικαιώματα, λογισμικό, σήματα και λοιπές άδειες. Επίσης, είχε καταχωρημένη υπεραξία από απόκτηση συμμετοχών ύψους € 252.829 χιλ. την 31.03.2011 (βλ. υποενότητα 3.16.2.2 «Χρηματοοικονομικές Πληροφορίες Ενοποιημένης Κατάστασης Οικονομικής θέσης της 31.03.2011»)

Ο Όμιλος την 31.12.2010 διατηρούσε άυλα περιουσιακά στοιχεία αξίας € 105.465 χιλ. Τα άυλα περιουσιακά στοιχεία (δικαιώματα) αφορούν κυρίως την εκτιμηθείσα αξία της άδειας (δικαίωμα)

Ενημερωτικό Δελτίο για την εισαγωγή των μετοχών της εταιρείας FOLLI FOLLIE GROUP στο Χ.Α.

ύψους € 43.434 εκ. περίπου για διεξαγωγή εμπορικών δραστηριοτήτων των αφορολογήτων ειδών καθώς επίσης μισθωτικά δικαιώματα, λογισμικό, σήματα και λοιπές άδειες. Επίσης, είχε καταχωρημένη υπεραξία από απόκτηση συμμετοχών ύψους € 252.829 χιλ. την 31.12.2010 (βλ. υποενότητα 3.16.1.2 «Χρηματοοικονομικές Πληροφορίες Ενοποιημένης Κατάστασης Οικονομικής θέσης χρήσεων 2008 - 2010»)

3.5.2.4 Σήματα Ομίλου «Folli Follie Group»

Στην παρούσα ενότητα παρουσιάζονται τα σήματα καθώς και οι σημαντικότερες άδειες εκμετάλλευσης – λειτουργίας που κατέχει ο Όμιλος.

Κατοχυρωμένο Σήμα	Κλάσεις	Λήξη Προστασίας
ICE CUBE	8,18,20,20,24,27,28,34	26/7/2012
KIDZ	10,12,20,24,25,28	28/2/2013
ELMEC SPORTS CORNER	25,28	12/5/2013
ELMEC EXCLUSIVE SPORTS	9,10,14,18,20,24,25,28	10/6/2014
GYM TONIC	25,28,41,43,44	18/3/2015
FAMOUS BRANDS	18,24,25	5/4/2015
KIX	25,18,14,9	Αναμένεται Απόφαση
COLLECTIVE CULTURE	25,18,14,9	Αναμένεται Απόφαση
FACTORY OUTLET THE SHOPPING THERAPY	35,39,41	6/1/2019
The shopping therapy is jaba man	3 έως 45	5/6/2014
M MINION	3 έως 45	1/12/2013
HARLEY DAVIDSON	16,26,28 18, 25 3,25 14,25,42	2/2015 2019 2018 2014
CONVERSE	18,25,9,16,35	Αορίστου
ENTER to WIN	16	5/3/2012
HELLENIC FREE SHOPS	3,9,10,14,16,18,25, 29,30,33,34,35,39,43	20/12/2016
HELLENIC DUTY FREE SHOPS	3,9,10,14,16,18,25,28, 29,30,33,34,35,39,43	17/4/2018
TRAVEL THERAPY	16,35,39,41,43	17/9/2019
HELLENIC TRAVEL THERAPY	16,35,39,41,43	21/9/2019
HELLENIC TRAVEL SHOPS	3,9,10,14,16,18,25, 28,29,30,33,35,43	14/6/2012
HELLENIC DISTRIBUTIONS SA	3,9,10,14,16,18,25,	14/6/2012

Κατοχυρωμένο Σήμα	Κλάσεις	Λήξη Προστασίας
	28,29,30,33,35,43	

Επίσης, η Εταιρεία κατέχει σημαντικό αριθμό εμπορικών σημάτων που συνδέονται με προϊόντα της στην Ελλάδα, κράτη - μέλη της Ευρωπαϊκής Ένωσης, την Ελβετία, τον Καναδά, τις Η.Π.Α., την Αργεντινή, τη Βραζιλία, το Μεξικό, το Μπαχρέιν, το Ομάν, την Αίγυπτο, το Μαρόκο, το Ιράν, το Ισραήλ, την Ιορδανία, το Κουβέιτ, το Λίβανο, το Πακιστάν, το Κατάρ, τη Σαουδική Αραβία, τα Η.Α.Ε, τη Συρία, την Αυστραλία, τη Νέα Ζηλανδία, την Κίνα, το Χονγκ Κονγκ, την Ιαπωνία, την Ινδία, την Ινδονησία, τη Ν. Κορέα, τη Σιγκαπούρη, την Μαλαισία, την Ταϊβάν, την Ταϊλάνδη, τη Ρωσία και την Τουρκία. Μεταξύ άλλων, τα σήματά της περιλαμβάνουν ενδεικτικά τα εξής: "FF" , "Folli Follie", "Folli Follie babie", "FOLLI FOLLIE" (στην αγγλική και ιαπωνική γραφή), "Folli Follie Accessories", "τρέλες τρέλες ACCESSORIES", "TRITON", "K Collection by Folli Follie". Επίσης, έχει στην κατοχή της πλήθος καταχωρημένων σχεδίων, που αφορούν κυρίως σε ωρολόγια.

3.6 ΕΠΙΣΚΟΠΗΣΗ ΤΗΣ ΕΠΙΧΕΙΡΗΜΑΤΙΚΗΣ ΔΡΑΣΤΗΡΙΟΤΗΤΑΣ

Οι κύριοι επιχειρηματικοί τομείς δραστηριότητας του Ομίλου είναι οι ακόλουθοι:

A. ΚΟΣΜΗΜΑ, ΡΟΛΟΙ, ΑΞΕΣΟΥΑΡ:

Ο τομέας αυτός αφορά στον σχεδιασμό, την επεξεργασία και εμπορία κοσμημάτων, ρολογιών και λοιπών παρεμφερών αξεσουάρ.

B. ΛΙΑΝΙΚΟ ΤΑΞΙΔΙΩΤΙΚΟ ΕΜΠΟΡΙΟ:

Ο τομέας του λιανικού ταξιδιωτικού εμπορίου περιλαμβάνει τις πωλήσεις αφορολογητών και φορολογημένων ειδών λιανικής που πραγματοποιούνται σε σταθμούς αεροδρομίων, τελωνείων και λιμανιών.

Γ. ΠΟΛΥΚΑΤΑΣΤΗΜΑΤΑ:

Ο τομέας αυτός αφορά στην εκμετάλλευση πολυκαταστημάτων

Δ. ΕΝΔΥΣΗ – ΥΠΟΔΗΣΗ:

Ο τομέας αυτός αφορά στη λιανική και χονδρική πώληση επώνυμων ειδών ένδυσης και υπόδησης,

Τα έσοδα (πωλήσεις) του Ομίλου FOLLI-FOLLIE GROUP ανά λειτουργικό τομέα για τις χρήσεις 2008-2010 και την περίοδο 1.1-31.3.2011 αναλύονται ως εξής:

Ενημερωτικό Δελτίο για την εισαγωγή των μετοχών της εταιρείας FOLLI FOLLIE GROUP στο Χ.Α.

Πωλήσεις ανά λειτουργικό τομέα 2008-2010 και 01.01-31.03.2011								
σε χιλ. €	01.01-31.12.2008		01.01-31.12.2009		01.01-31.12.2010		01.01-31.03.2011	
	πωλήσεις ανά τομέα	% επί του συνόλου	πωλήσεις ανά τομέα	% επί του συνόλου	πωλήσεις ανά τομέα	% επί του συνόλου	πωλήσεις ανά τομέα	% επί του συνόλου
Κόσμημα-Ρολόι-Αξεσουάρ	410.219	43,8%	478.710	48,2%	509.746	51,5%	119.531	54,5%
Λιανικό ταξιδιωτικό εμπόριο	292.297	31,2%	274.147	27,6%	257.168	26,0%	40.561	18,5%
Πολυκαταστήματα	127.704	13,6%	154.740	15,6%	144.451	14,6%	33.993	15,5%
Ένδυση/Υπόδηση χονδρική	155.329	16,6%	144.514	14,6%	140.841	14,2%	39.759	18,1%
Λοιποί τομείς	2.054	0,2%	1.424	0,1%	7.430	0,8%	1.768	0,8%
Απαλοκφές ενοποίησης	-50.342	-5,4%	-61.033	-6,1%	-70.036	-7,1%	-16.389	-7,5%
Σύνολο	937.261	100,0%	992.502	100,0%	989.600	100,0%	219.223	100,0%

Σημ.: Τυχόν διαφορές στα αθροίσματα οφείλονται σε στρογγυλοποιήσεις.

Πηγή: Δημοσιευμένες ενοποιημένες οικονομικές καταστάσεις για τη χρήση 2010 (οι οποίες συνοδεύονται από συγκριτικές οικονομικές καταστάσεις της χρήσης 2009) όπως συντάχθηκαν από την Εταιρεία βάσει Δ.Λ.Π./Δ.Π.Χ.Α. ελεγμένες από ορκωτό ελεγκτή – λογιστή και δημοσιευμένες ενοποιημένες οικονομικές καταστάσεις για τη χρήση 2009 (οι οποίες συνοδεύονται από συγκριτικές οικονομικές καταστάσεις της χρήσης 2008) όπως συντάχθηκαν από την FOLLI FOLLIE ABEE βάσει Δ.Λ.Π./Δ.Π.Χ.Α. ελεγμένες από ορκωτό ελεγκτή – λογιστή

Τα έσοδα (πωλήσεις) του Ομίλου FOLLI-FOLLIE GROUP για τις χρήσεις 2008-2010 και την περίοδο 1.1 – 31.3.2011 ανά περιοχή αναλύονται ως εξής:

Πωλήσεις ανά γεωγραφικό τομέα								
(ποσά σε € χιλ.)	1.1- 31.12.2008	% επί των πωλήσεων	1.1- 31.12.2009	% επί των πωλήσεων	1.1- 31.12.2010	% επί των πωλήσεων	1.1- 31.3.2011	% επί των πωλήσεων
Ελλάδα	566.239	60,4%	504.621	50,9%	486.578	49,2%	108.176	49,3%
Λοιπή Ευρώπη	87.302	9,3%	146.510	14,8%	138.620	14,0%	20.865	14,0%
Ασία	283.720	30,3%	341.218	34,4%	364.403	36,8%	90.182	36,8%
Σύνολο	937.261	100,0%	992.349	100,0%	989.601	100%	219.223	100%

Σημ.: Τυχόν διαφορές στα αθροίσματα οφείλονται σε στρογγυλοποιήσεις.

Πηγή: Δημοσιευμένες ενοποιημένες οικονομικές καταστάσεις για τη χρήση 2010 όπως συντάχθηκαν από την Εταιρεία βάσει Δ.Λ.Π./Δ.Π.Χ.Α. ελεγμένες από ορκωτό ελεγκτή – λογιστή και δημοσιευμένες ενοποιημένες οικονομικές καταστάσεις της χρήσης 2009 (οι οποίες συνοδεύονται από συγκριτικές οικονομικές καταστάσεις της χρήσης 2008) όπως συντάχθηκαν από την FOLLI FOLLIE ABEE βάσει Δ.Λ.Π./Δ.Π.Χ.Α. και έχουν ελεγχθεί από ορκωτό ελεγκτή – λογιστή

Σύμφωνα με δήλωση του εκπροσώπου της Εκδότριας, κατά την διάρκεια της εξεταζόμενης περιόδου οι βασικοί έκτακτοι παράγοντες οι οποίοι επηρέασαν σημαντικά τη δραστηριότητα του Ομίλου είναι οι εξής:

- Η παγκοσμίου εμβέλειας κρίση στο χρηματοπιστωτικό σύστημα είχε ολοένα και περισσότερα αρνητικά αποτελέσματα στη συνολική ζήτηση για τα προϊόντα που εμπορεύεται ο Όμιλος.
- Η πτώση της κατανάλωσης στην Ελλάδα, ως αποτέλεσμα της οικονομικής κρίσης στη χώρα και της συρρίκνωσης του εισοδήματος των καταναλωτών από την ένταξη της Ελλάδας στο μηχανισμό στήριξης και τη λήψη μέτρων λιτότητας από την Κυβέρνηση
- Οι ταραχές στα κέντρα των μεγαλύτερων ελληνικών πόλεων και οι απεργιακές κινητοποιήσεις το Δεκέμβριο του 2008, τον Ιούνιο του 2009 και καθ'όλη την διάρκεια του 2010 έως 31.03.2011, είχαν ως αποτέλεσμα να υπολειπώσουν τα εκεί εμπορικά καταστήματα για μεγάλο μέρος της περιόδου, η οποία μάλιστα έχει μεγάλο ειδικό βάρος στη διαμόρφωση των συνολικών ετησίων πωλήσεων του Ομίλου.

Ενημερωτικό Δελτίο για την εισαγωγή των μετοχών της εταιρείας FOLLI FOLLIE GROUP στο Χ.Α.

- Η υποχώρηση της οικονομικής δραστηριότητας στις χώρες Ρουμανία, Βουλγαρία, Μολδαβία .
- Επαναλαμβανόμενες απεργίες μεταφορών και άλλοι έκτακτοι παράγοντες.

Σημειώνεται επίσης ότι εντοπίζεται εποχικότητα του Ομίλου στον τομέα Ένδυση & Υπόδηση χονδρικής και λιανικής, κατά το α' και γ' τρίμηνο κάθε έτους. Στα διαστήματα αυτά οι πωλήσεις χονδρικής επηρεάζονται θετικά από τον προγραμματισμό των αγορών μεγάλων πελατών της χονδρικής για τις περιόδους Άνοιξη/Καλοκαίρι, Φθινόπωρο/Χειμώνας. Στον τομέα κόσμημα – αξεσουάρ – ρολόι, η εποχικότητα παρατηρείται κατά τις περιόδους εορτών (Χριστούγεννα – Πάσχα) και της καλοκαιρινής περιόδου λόγω των εκπτώσεων. Τέλος, στον τομέα λιανικό ταξιδιωτικό εμπόριο, η εποχικότητα παρατηρείται την περίοδο Μάιο – Οκτώβριο λόγω αυξημένης επιβατικής κίνησης σε σχέση με το υπόλοιπο έτος.

Κατωτέρω παρουσιάζονται αναλυτικά οι δραστηριότητες του Ομίλου ανά τομέα δραστηριότητας:

3.6.1 Τομέας Κόσμημα - Ρολόι - Αξεσουάρ

Ο τομέας αυτός αφορά στο σχεδιασμό, την κατασκευή, επεξεργασία και εμπορία κοσμημάτων, ρολογιών και λοιπών παρεμφερών αξεσουάρ μόδας όπως τσάντες, μικρά δερμάτινα είδη, ζώνες, πασμίνες και γυαλιά ηλίου, μέσω της Εταιρείας, της θυγατρικής LINKS (LONDON) LIMITED και των θυγατρικών τους. Ειδικότερα περιλαμβάνει: α) την κατασκευή κοσμημάτων από χρυσό, ασήμι και άλλα μέταλλα καθώς και ρολογιών και β) την εμπορία κοσμημάτων και συναφών προϊόντων, ρολογιών, δερματίνων ειδών και αρωμάτων.

3.6.1.1 Προϊόντα και Εμπορεύματα της Εταιρείας

Η παραγωγή χωρίζεται σε ιδιοπαραχθέντα και σε αυτά που παράγονται με τη μέθοδο του φασόν. Το 20% περίπου παράγεται στις εγκαταστάσεις της Εταιρείας στον Άγιο Στέφανο Αττικής και αφορά ως επί το πλείστον εξειδικευμένα είδη ενώ το υπόλοιπο 80% περίπου παράγεται σε εγκαταστάσεις τρίτων που απασχολούνται αποκλειστικά για την Εταιρεία κυρίως στην Κίνα. Τα προϊόντα της Εταιρείας παράγονται σε αποκλειστικά της σχέδια και περιλαμβάνουν όλων των ειδών τα κοσμήματα από χρυσό, ασήμι και άλλα μέταλλα όπως δακτυλίδια, σκουλαρίκια, βραχιόλια, κολιέ και καρφίτσες. Στα παραγόμενα προϊόντα επίσης περιλαμβάνεται και η παραγωγή μέρους των ρολογιών τα οποία στη συνέχεια συναρμολογούνται με τα υπόλοιπα μέρη των ρολογιών μηχανικά και ηλεκτρονικά τα οποία είναι εισαγόμενα.

Η παραγωγή των προϊόντων της Εταιρείας, κοσμημάτων, ρολογιών, επιχειρηματικών δώρων και δερματίνων ειδών, που πραγματοποιείται σε τρίτους στο εξωτερικό γίνεται σε αποκλειστικά σχέδια της, με την επίβλεψη της ως προς την ποιότητα κατασκευής τους και με πρώτες ύλες που προμηθεύει η Εταιρεία. Σημειώνεται ότι η Εταιρεία έχει μακροχρόνια συνεργασία με 15 περίπου κατασκευαστές προϊόντων της και εκτιμά ότι και σε περίπτωση που επιθυμεί αντικαταστάσταση ή προσθήκη νέων υπάρχει μεγάλη ζήτηση από υποψήφιους συνεργάτες.

Η εμπορική δραστηριότητα περιλαμβάνει χονδρικές και κυρίως λιανικές πωλήσεις σε 428 σημεία πώλησης σε 24 χώρες. Τα σημεία πώλησης με το εμπορικό σήμα Folli Follie περιλαμβάνουν καταστήματα σε εμπορικούς δρόμους των μεγάλων πόλεων στον κόσμο, όπως Λονδίνο (New Bond Street), Τόκιο (περιοχή Ginza), Παρίσι (Rue de la Paix), Χονγκ Κονγκ (κεντρική συνοικία), τη Νέα Υόρκη (περιοχή SOHO και Manhattan) κλπ. Εκτός από τα καταστήματα-ναυαρχίδες σε στρατηγικές τοποθεσίες, τα προϊόντα με το εμπορικό σήμα Folli Follie (εφεξής "προϊόντα Folli") πωλούνται επίσης μέσω αυτόνομων καταστημάτων και καταστημάτων shop-in-shop σε διάσημα

Ενημερωτικό Δελτίο για την εισαγωγή των μετοχών της εταιρείας FOLLI FOLLIE GROUP στο Χ.Α.

πολυκαταστήματα, όπως Isetan και Takashimaya στην Ιαπωνία, Lotte και Hyundai στην Κορέα, Selfridges στην Αγγλία και Corte Ingles στην Ισπανία. Η Εταιρεία έχει τον άμεσο έλεγχο του διεθνούς δικτύου διανομής της, καθετοποιώντας τις δραστηριότητές της, από την παραγωγή έως τη λιανική πώληση.

Η γεωγραφική κατανομή των 428 σημείων πώλησης προϊόντα Folli έχει ως εξής:

ΓΕΩΓΡΑΦΙΚΗ ΚΑΤΑΝΟΜΗ ΣΗΜΕΙΩΝ ΠΩΛΗΣΗ FOLLI-FOLLIE	
Περιοχή	Αριθμός
Ευρώπη	108
Ασία (εκτός Ιαπωνίας)	184
Ιαπωνία	72
ΗΠΑ/ Νησιά Ειρηνικού	8
Καταστήματα σε διεθνή αεροδρόμια	56
Σύνολο	428

Πηγή: Στοιχεία επεξεργασμένα από την Εταιρεία, μη ελεγμένα από Ορκωτούς Ελεγκτές – Λογιστές

Η πολιτική των πωλήσεων βασίζεται στην προώθηση των προϊόντων μέσω επιλεγμένων σημείων πώλησης (εμπορικοί ή/και πολυτελείς δρόμοι, μεγάλα εμπορικά πολυκαταστήματα, shops in shop). Ιδιαίτερη βαρύτητα δίνεται τόσο στον εσωτερικό αρχιτεκτονικό σχεδιασμό των καταστημάτων και στην εσωτερική και εξωτερική διακόσμησή τους, όσο και στην επιλογή του προσωπικού που απασχολείται σε αυτά, ώστε να διασφαλίζεται η σωστή προβολή της εικόνας της επιχείρησης.

Η παρουσίαση των προϊόντων αλλά και το ύψος και η αισθητική των καταστημάτων είναι ενιαία ώστε να εξασφαλίζεται η άμεση αναγνώριση από το καταναλωτικό κοινό των προϊόντων Folli. Σημειώνεται ότι στην Εταιρεία υπάρχει αρμόδιο τμήμα «προβολής καταστημάτων λιανικής πώλησης».

Επίσης μεγάλη σημασία δίνεται στην επιλογή των συνεργατών της, η οποία γίνεται ύστερα από λεπτομερή αξιολόγηση των υποψηφίων. Μετά την επιλογή του, ο νέος συνεργάτης εκπαιδεύεται από την Εταιρεία προκειμένου να κατανοήσει τη φιλοσοφία της επιχείρησης ως προς την προώθηση των προϊόντων της. Παράλληλα εκπαιδεύεται και το προσωπικό που απασχολείται στα καταστήματα.

Σαν αγορά στόχο η Εταιρεία επέλεξε να τοποθετηθεί στο επώνυμο κόσμημα και αξεσουάρ σε ένα εύρος τιμών Ευρώ 50 – 500 που απευθύνεται στην εργαζόμενη γυναίκα, καθώς θεωρεί ότι σε αυτή τη κατηγορία διεθνώς, διαθέτει πλεονέκτημα με τους ευχάριστους και μοντέρνους χώρους πώλησης που διαθέτει, τη σωστή οργάνωση και το διακεκριμένο και αναγνωρίσιμο σήμα στις περισσότερες πρωτεύουσες ανά το κόσμο.

3.6.1.2 Εμπορεύματα Links

Όπως έχει προαναφερθεί, η εν λόγω δραστηριότητα του Ομίλου αναπτύσσεται επίσης μέσω της βρετανικής εταιρείας «LINKS (LONDON) LIMITED», εξαγορασθείσας από τη θυγατρική του εταιρεία «ΕΛΛΗΝΙΚΕΣ ΔΙΑΝΟΜΕΣ» το 2006, η οποία περιλαμβάνει την 31.3.2011 ένα εκτεταμένο δίκτυο 83 σημείων πώλησης σε Ευρώπη, Μέση Ανατολή - Αφρική και Β. Αμερική ενώ παράλληλα διαθέτει επιλεκτικά τα προϊόντα της χονδρικώς, σε επιλεγμένα σημεία πώλησης διεθνώς.

Ενημερωτικό Δελτίο για την εισαγωγή των μετοχών της εταιρείας FOLLI FOLLIE GROUP στο Χ.Α.

Σημειώνεται ότι, το δίκτυο της εν λόγω εταιρείας κατά το έτος εξαγοράς (2006) από τον Όμιλο ανέρχονταν σε 43. Σημειώνεται επίσης ότι, προς το παρόν, τα καταστήματα που λειτουργεί είναι της εταιρείας και φέρουν την επωνυμία της, LINKS LONDON, ενώ παράλληλα λειτουργεί σημαντικό αριθμό "corners" σε γνωστά πολυκαταστήματα. Στα πλαίσια περαιτέρω επέκτασης, προγραμματίζεται μελλοντικά η δημιουργία καταστημάτων με franchising. Η εν λόγω εταιρεία ιδρύθηκε το 1990, ξεκίνησε ως ειδικός σε μανικετόκουμπα ενώ σήμερα περισσότερο από το 70% του φάσματος των προϊόντων της αποτελείται από σχέδια της στερλίνας ασημένια και χρυσά κοσμήματα 18K. Από το φθινόπωρο του 2007, η γκάμα των προϊόντων έχει εμπλουτισθεί από μια συλλογή ρολογιών ελβετικής κατασκευής.

Τα προϊόντα της LINKS (LONDON) LIMITED κατασκευάζονται από την εταιρεία σε εγκαταστάσεις τρίτων (φασόν), κυρίως στην Ασία ενώ ένα μικρό μέρος κατασκευάζεται στην Ευρώπη. Η εταιρεία προμηθεύεται τις πρώτες ύλες που χρησιμοποιεί για την κατασκευή των προϊόντων της ανεξάρτητα, από προμηθευτές κοινούς με τις άλλες εταιρείες του Ομίλου.

Η γεωγραφική κατανομή των 83 σημείων πώλησης την 31.3.2011 έχει ως εξής:

ΓΕΩΓΡΑΦΙΚΗ ΚΑΤΑΝΟΜΗ ΣΗΜΕΙΩΝ ΠΩΛΗΣΗ LINKS (LONDON) LIMITED	
Περιοχή	Αριθμός
Ευρώπη, Μέση Ανατολή & Αφρική	
Καταστήματα	33
"Γωνίες" εντός πολυκαταστημάτων (Corners)	16
ΗΠΑ	
Καταστήματα	6
"Γωνίες" εντός πολυκαταστημάτων (Corners)	17
Σύνολο	83

Πηγή: Στοιχεία επεξεργασμένα από την Εταιρεία, μη ελεγμένα από Ορκωτούς Ελεγκτές – Λογιστές

Τέλος, αξίζει να σημειωθεί ότι η οργανωτική επιτροπή των Ολυμπιακών Αγώνων Λονδίνο 2012 ανακήρυξε τη LINKS ως επίσημο σχεδιαστή της συλλογής κοσμημάτων των Ολυμπιακών Αγώνων Λονδίνο 2012. Πιο συγκεκριμένα, η Οργανωτική Επιτροπή των Ολυμπιακών και Παραολυμπιακών Αγώνων (LOCOG) επιβεβαίωσε ότι η Links of London αποτελεί επίσημο αδειούχο του "Λονδίνο 2012" η οποία θα δημιουργήσει την Επίσημη Συλλογή Κοσμημάτων των Ολυμπιακών Αγώνων "Λονδίνο 2012". Η ανάθεση προβλέπει ότι η Creative Director του οίκου, Elizabeth Galton, και η ομάδα της θα δημιουργήσουν κοσμήματα και συλλογές από πολύτιμα μέταλλα, πολυτελή αντικείμενα, παιδικά κοσμήματα και πολυτελή δώρα από μέταλλα. Τα προϊόντα θα περιλαμβάνουν μια συλλεκτική συλλογή heritage, εμπνευσμένα από μνημειώδεις εικόνες και γεγονότα προηγούμενων Ολυμπιακών Αγώνων.

3.6.2 Τομέας Λιανικό Ταξιδιωτικό Εμπόριο

Η δραστηριοποίηση του Ομίλου στον τομέα του λιανικού ταξιδιωτικού εμπορίου αφορά στις πωλήσεις αφορολογητών και φορολογημένων ειδών λιανικής που πραγματοποιούνται σε σταθμούς αεροδρομίων, τελωνείων και λιμανιών στην Ελλάδα, στις πωλήσεις φορολογημένων ειδών λιανικής σε σημεία που επιτρέπουν την υλοποίηση αγορών ακόμα και σε όσους δεν ταξιδεύουν μέσω της θυγατρικής εταιρείας «ΕΛΛΗΝΙΚΕΣ ΔΙΑΝΟΜΕΣ ΑΕ» καθώς και στις χονδρικές πωλήσεις εμπορευμάτων παραδοσιακών ειδών ταξιδιωτικού εμπορίου προς πρεσβείες και ένοπλες δυνάμεις.

Ενημερωτικό Δελτίο για την εισαγωγή των μετοχών της εταιρείας FOLLI FOLLIE GROUP στο Χ.Α.

Η Εταιρεία κατέχει το δικαίωμα αποκλειστικής εκμετάλλευσης των καταστημάτων αφορολογήτων ειδών που υπάρχουν ή πρόκειται να ιδρυθούν στην Ελλάδα. Το δικαίωμα αυτό παραχωρήθηκε στην Εταιρεία με το άρθρο 120, Ν. 2533/1997 και την υπογραφή σχετικής σύμβασης με το Ελληνικό Δημόσιο έναντι καταβληθέντος τιμήματος € 58,7 εκατ. Για χρονικό διάστημα 50 ετών, αρχόμενο από 1 Ιανουαρίου 1998 (βλ. υποενότητα 3.19.1.4 «Λοιπές Σημαντικές Συμβάσεις» του παρόντος Ενημερωτικού Δελτίου). Το εν λόγω «Δικαίωμα» με βάση τις σχετικές διατάξεις αποσβένεται προς 2% ετησίως. Σημειώνεται ότι την 1η Ιουλίου 1999 καταργήθηκαν οι πωλήσεις αφορολόγητων ειδών σε επιβάτες με προορισμό τις χώρες της Ε.Ε.

Περαιτέρω, μέσω της θυγατρικής εταιρείας «ΕΛΛΗΝΙΚΕΣ ΔΙΑΝΟΜΕΣ ΑΕ», η οποία δραστηριοποιείται στην ανάπτυξη των λιανικών φορολογημένων πωλήσεων, η Εταιρεία κατόρθωσε να επεκτείνει το δίκτυο καταστημάτων λιανικής πώλησης και πέραν των χώρων αναχωρήσεων των αεροδρομίων, μεθοριακών σταθμών και λιμανιών όπου δραστηριοποιείται η Εταιρεία σε σημεία που επιτρέπουν την υλοποίηση αγορών ακόμα και σε όσους δεν ταξιδεύουν.

3.6.2.1 Καταστήματα Εταιρείας

Στον πίνακα που ακολουθεί παρουσιάζονται, οι πωλήσεις της του τομέα λιανικού ταξιδιωτικού εμπορίου, ανά κανάλι, για την εξεταζόμενη περίοδο:

ΠΩΛΗΣΕΙΣ ΛΙΑΝΙΚΟΥ ΤΑΞΙΔΙΩΤΙΚΟΥ ΕΜΠΟΡΙΟΥ (σε εκατ. €)				
ΚΑΝΑΛΙ	2008	2009	2010	01.01-31.3.2011
Διεθνής Αερολιμένας Αθηνών	87,3	79,3	70,0	13,0
Λοιπά Αεροδρόμια	86,4	77,3	75,5	3,9
Μεθοριακοί Σταθμοί	68,8	66,9	66,6	15,4
Λιμάνια	19,0	17,9	16,4	1,7
Εργαζόμενοι Αεροδρομίων και Λιμανιών	2,2	2,4	1,7	0,3
Χονδρικές - Λοιπές Πωλήσεις	4,4	7,3	3,7	1,1
ΣΥΝΟΛΟ	268,1	251,1	233,9	35,4

Πηγή: Στοιχεία επεξεργασμένα από την Εταιρεία, μη ελεγμένα από Ορκωτούς Ελεγκτές – Λογιστές

Με ημερομηνία 31.3.2011, η Εταιρεία διαθέτει 90 καταστήματα λιανικού ταξιδιωτικού εμπορίου σε 47 σημεία πώλησης (25 αεροδρόμια, 11 μεθοριακούς σταθμούς και 11 λιμάνια). Η δημιουργία των καταστημάτων της προκύπτει είτε ως αποτέλεσμα του αποκλειστικού δικαιώματος διάθεσης αφορολόγητων ειδών στις εξόδους από την Ελλάδα ή μέσω διαγωνισμών στους οποίους συμμετέχει η Εταιρεία σε συνεργασία με διεθνούς Οίκους του εξωτερικού και εσωτερικού. Για την εισαγωγή ειδών στα καταστήματα πρέπει να πληρούνται κάποιες προϋποθέσεις. Βασικό μέλημα της Εταιρείας είναι η διάθεση αυθεντικών, "φρέσκων", επώνυμων, σύγχρονων προϊόντων σε απόλυτα ανταγωνιστικές τιμές.

Συνοπτικά, η γεωγραφική κατανομή των 90 καταστημάτων λιανικού ταξιδιωτικού εμπορίου που διαθέτει η Εταιρεία την 31.3.2011 έχει ως εξής:

Ενημερωτικό Δελτίο για την εισαγωγή των μετοχών της εταιρείας FOLLI FOLLIE GROUP στο Χ.Α.

A/A	ΝΟΜΟΣ	ΑΡ. ΚΑΤΑΣΤΗΜΑΤΩΝ
1	N. ΕΒΡΟΥ	6
2	N. ΚΑΒΑΛΑΣ	1
3	N. ΣΕΡΡΩΝ	1
4	N. ΚΙΛΚΙΣ	2
5	N. ΘΕΣΣ/ΙΚΗΣ	3
6	N. ΦΛΩΡΙΝΗΣ	1
7	N. ΙΩΑΝΝΙΝΩΝ	2
8	N. ΘΕΣΠΡΩΤΙΑΣ	3
9	N. ΑΙΤΩΛΟΑΚΑΡΝΑΝΙΑΣ	1
10	N. ΚΕΡΚΥΡΑΣ	4
11	N. ΚΕΦΕΛΛΗΝΙΑΣ	1
12	N. ΖΑΚΥΝΘΟΥ	1
13	N. ΑΧΑΪΑΣ	3
14	N. ΗΛΕΙΑΣ	1
15	N. ΜΕΣΣΗΝΙΑΣ	1
16	N. ΑΤΤΙΚΗΣ	33
17	N. ΜΑΓΝΗΣΙΑΣ	1
18	N. ΧΑΝΙΩΝ	3
19	N. ΗΡΑΚΛΕΙΟΥ	3
20	N. ΛΕΣΒΟΥ	3
21	N. ΔΩΔΕΚΑΝΗΣΩΝ	10
22	N. ΣΑΜΟΥ	1
23	N. ΚΥΚΛΑΔΩΝ	5
ΣΥΝΟΛΟ		90

Πηγή: Στοιχεία επεξεργασμένα από την Εταιρεία, μη ελεγμένα από Ορκωτούς Ελεγκτές – Λογιστές

Στον Διεθνή Αερολιμένα Αθηνών η Εταιρεία λειτουργεί συνολικά είκοσι δύο (22) καταστήματα στους χώρους αναχωρήσεων ταξιδιωτών. Για τα καταστήματα αυτά που βρίσκονται στους χώρους των αναχωρήσεων, είναι απαραίτητη για την υλοποίηση αγορών η προσκόμιση της κάρτας επιβίβασης.

Ειδικότερα, στην Intra Schengen περιοχή του Αεροδρομίου Αθηνών η Εταιρεία λειτουργεί 11 καταστήματα. Πρόκειται για τα καταστήματα που διαθέτουν τα παραδοσιακά είδη του ταξιδιωτικού εμπορίου όπως αρώματα & καλλυντικά, οινοπνευματώδη και καπνικά είδη, τυποποιημένα ελληνικά και διεθνή τρόφιμα, σοκολατοειδή προϊόντα, παιχνίδια, αξεσουάρ, ρολόγια, κοσμήματα και λοιπά είδη πολυτελείας. Τα ελληνικά τυποποιημένα τρόφιμα συγκεντρώνονται σε ένα μοντέρνο, σύγχρονο κατάστημα με την ονομασία Hellenic Gourmet. Κάτω από την εποπτεία της Εταιρείας βρίσκονται επίσης τα καταστήματα επώνυμων Οίκων του εξωτερικού: HERMES, BVLGARI, BURBERRY, ERMENIGILDO ZEGNA, JUICY Couture, ARMANI Jeans, SWATCH και το κατάστημα Folli Follie. Επισημαίνεται ότι ο Όμιλος έχει προσαρμόσει το δίκτυο των καταστημάτων του στο Διεθνές Αεροδρόμιο Αθηνών ώστε να πληροί τις συνθήκες Σένκεν, στην οποία εντάχθηκε η Ελλάδα από τον Απρίλιο του 2000 και αποσκοπεί στη διευκόλυνση της ελεύθερης διακίνησης των πολιτών μεταξύ των χωρών απλουστεύοντας τις απαιτούμενες διαδικασίες. Επίσης, στόχος της εν λόγω συνθήκης αποτελεί και ο έλεγχος της διακίνησης εντός της Ε.Ε. και της περιοχής Σένκεν πολιτών τρίτων χωρών.

Ενημερωτικό Δελτίο για την εισαγωγή των μετοχών της εταιρείας FOLLI FOLLIE GROUP στο Χ.Α.

Στην Extra Schengen περιοχή του Αεροδρομίου η Εταιρεία διαχειρίζεται 9 καταστήματα. Τα παραδοσιακά είδη του ταξιδιωτικού εμπορίου, όπως αρώματα & καλλυντικά, σοκολατοειδή, καπνικά προϊόντα και σουβενίρ διατίθενται σε ένα ενιαίο κατάστημα. Στο κατάστημα ένδυσης διατίθενται οι ολοκληρωμένες κολεξιόν επώνυμων Οίκων του εξωτερικού Gant, Trussardi, BOSS HUGO BOSS, E-vil, Burberry κ.α. Στο Κατάστημα Ειδών Πολυτελείας διατίθενται οι διεθνώς αναγνωρισμένες μάρκες Folli Follie, BVLGARI, SWAROVSKI, MONT BLANC, αντιγραφές των εκθεμάτων του Μπενάκη και Κυκλαδικού Μουσείου και οι ολοκληρωμένες συλλογές ρολογιών και γυαλιών όλων των επώνυμων Οίκων του εξωτερικού. Στο κατάστημα κοσμημάτων διατίθενται οι συλλογές Ilias Lalaounis και Diamonds, καθώς και μία μεγάλη ποικιλία ρολογιών. Η Εταιρεία λειτουργεί επίσης κατάστημα πούρων. Στο Hellenic Gourmet κατάστημα διατίθενται μία πλήρης συλλογή ελληνικών τυποποιημένων τροφίμων και μία μικρότερη συλλογή Διεθνών τυποποιημένων τροφίμων. Στο σύνολο των καταστημάτων της Εταιρείας προστίθενται το κατάστημα KORRES και POWER Teams το οποίο διαθέτει αυθεντικές φανέλες Ελληνικών και Διεθνών Ομάδων και Formula 1.

Στην Extra Schengen περιοχή η Εταιρεία λειτουργεί επίσης 2 καταστήματα με ποικιλία ειδών για αγορές "τελευταίας στιγμής". Στο μεγαλύτερο από αυτά τα καταστήματα οι εταιρείες παιδικής ένδυσης MANDARINO & MARASIL διαθέτουν τα προϊόντα τους με τη μορφή Shop in Shop. Επίσης, διατίθενται μεγάλη συλλογή παιχνιδιών, μουσικών CDs, βιβλίων, ηλεκτρονικών ειδών, αρωμάτων & καλλυντικών, οινοπνευματωδών, τυποποιημένων τροφίμων κ.α.

Συνοψίζοντας, η Εταιρεία διαθέτει στις περιοχές αναχωρήσεων Intra και Extra Schengen στο κεντρικό κτίριο (Main Terminal Building) του Διεθνούς Αερολιμένα Αθηνών (ΔΑΑ) τα εξής καταστήματα:

Καταστήματα της Εταιρείας στο χώρο αναχωρήσεων του ΔΑΑ	Θέση καταστήματος	
	Intra	
Προσφερόμενα προϊόντα	Schengen	Extra Schengen
Αρώματα, καλλυντικά	✓	
Είδη καπνού, οινοπνευματώδη ποτά και σοκολατοειδή	✓	
Αρώματα, καλλυντικά, οινοπνευματώδη ποτά, είδη καπνού,		✓
Ελληνικά τυποποιημένα προϊόντα και επιλεγμένες Διεθνείς γεύσεις	✓	✓
Κοσμήματα Λαλαούνης, Diamond's Shop	✓	
Κοσμήματα Λαλαούνης, Diamond's Shop, ρολόγια και αξεσουάρ		✓
Κοσμήματα, ρολόγια του οίκου Bvlgari είδη δώρων και αξεσουάρ	✓	
Κατάστημα Κορρές		✓
Κατάστημα Folli - Follie, Προϊόντα Mont Blanc, Swarovski, ρολόγια, είδη δώρων και αξεσουάρ	✓	
Επιλεγμένη συλλογή (Last Minute)	✓	
Παιχνίδια, Επιλεγμένη συλλογή, CD, Παιδική Ένδυση, Λαϊκή Τέχνη & Είδη Ταξιδιών		✓
Επιλεγμένη συλλογή (Last-Last Minute)		✓
Είδη Ένδυσης – Fashion	✓	✓
Πούρα – Humidor		✓
Προϊόντα Folli-Follie, Bvlgari, ρολόγια, είδη δώρων και αξεσουάρ		✓
Ρολόγια Swatch	✓	

Πηγή: Στοιχεία επεξεργασμένα από την Εταιρεία, μη ελεγμένα από Ορκωτούς Ελεγκτές – Λογιστές

3.6.2.2 Καταστήματα της ΕΛΛΗΝΙΚΕΣ ΔΙΑΝΟΜΕΣ ΑΕ

Στον πίνακα που ακολουθεί παρουσιάζονται, οι πωλήσεις της θυγατρικής «Ελληνικές Διανομές ΑΕ», ανά κανάλι, για την εξεταζόμενη περίοδο:

ΠΩΛΗΣΕΙΣ ΕΛΛΗΝΙΚΕΣ ΔΙΑΝΟΜΕΣ ΑΕ ΑΝΑ ΚΑΝΑΛΙ (σε εκατ. €)				
ΚΑΝΑΛΙ	2008	2009	2010	01.01-31.03.2011
Διεθνής Αερολιμένας Αθηνών	9,9	9,8	9,0	1,9
Λοιπά Αεροδρόμια	3,5	3,4	3,0	0,6
Λιμάνια	0,3	0,2	0,2	0,0
Χονδρικές πωλήσεις	10,5	9,3	10,7	2,6
ΣΥΝΟΛΟ	24,2	22,7	22,9	5,1

Πηγή: Στοιχεία επεξεργασμένα από την Εταιρεία, μη ελεγμένα από Ορκωτούς Ελεγκτές – Λογιστές

Όπως προαναφέρθηκε, η θυγατρική εταιρεία Ελληνικές Διανομές ΑΕ, δραστηριοποιείται στον τομέα λιανικού ταξιδιωτικού εμπορίου μέσω λιανικών φορολογημένων πωλήσεων σε σημεία που επιτρέπουν την υλοποίηση αγορών ακόμα και σε όσους δεν ταξιδεύουν λειτουργώντας συνολικά 16 καταστήματα. Ειδικότερα, στην Intra Schengen περιοχή του Αεροδρομίου Αθηνών η Ελληνικές Διανομές ΑΕ λειτουργεί 3 καταστήματα: KORRES, MASTIHA Shop και το κατάστημα TRITON το οποίο διαθέτει έξυπνα gadgets, είδη δώρων, αξεσουάρ μόδας και είδη σπιτιού, προϊόντα με χαρακτηριστικό την καινοτομία, φρεσκάδα και διαφορετικότητα. Στην Ελεύθερη Ζώνη του Αεροδρομίου, η εταιρεία λειτουργεί και το κατάστημα Swatch.

Στο χώρο της παραλαβής των αποσκευών του Διεθνούς Αερολιμένα η Ελληνικές Διανομές Α.Ε. διαχειρίζεται 3 καταστήματα, 1 στην Extra Schengen περιοχή και 2 στην Intra Schengen περιοχή. Τα καταστήματα αυτά απευθύνονται σε όλους τους αφικνούμενους επιβάτες. Διαθέτει κυρίως τα παραδοσιακά είδη του κλάδου του ταξιδιωτικού εμπορίου, όπως αρώματα & καλλυντικά, οινοπνευματώδη, σοκολατοειδή κ.λπ.

Στο ευρύτερο χώρο των Αφίξεων επίσης, η εταιρεία Ελληνικές Διανομές Α.Ε. λειτουργεί 2 καταστήματα, το κατάστημα ΤΕΡΚΕΝΛΗΣ και LEONIDAS, παρέχοντας την ολοκληρωμένη συλλογή σοκολατιών και ειδών ζαχαροπλαστικής των δύο εταιρειών. Περαιτέρω, η Ελληνικές Διανομές Α.Ε. λειτουργεί 1 Κατάστημα Προσωπικού το οποίο δημιουργήθηκε για να καλύψει τις ανάγκες των εργαζομένων της Αεροπορικής Κοινότητας και της Εταιρείας.

Πέραν των προαναφερόμενων καταστημάτων που η θυγατρική εταιρεία λειτουργεί στο Διεθνή Αερολιμένα Αθηνών, έχει αναπτύξει και λειτουργεί 3 καταστήματα στα αεροδρόμια της Κω, Μυκόνου & Θεσσαλονίκης και 3 στην Πάτρα. Σημειώνεται επίσης ότι η προαναφερθείσα εταιρεία δραστηριοποιείται και στον τομέα χονδρικών πωλήσεων κυρίως με το Κατάστημα Εφοδιασμού Πλοίων στον Πειραιά αλλά και τη διανομή προϊόντων της Philip Morris σε Ελλάδα και Κύπρο.

3.6.3 Πολυκαταστήματα

Η εκμετάλλευση των πολυκαταστημάτων του Ομίλου πραγματοποιείται μέσω της Εταιρείας και των θυγατρικών «Αττικά Πολυκαταστήματα ΑΕ» και «North Landmark ΑΕ».

Το 1999, η εταιρεία "Factory Outlet ΑΕΕ" άνοιξε το πρώτο εκπωτικό πολυκατάστημα σε μια επιφάνεια 13.000 τ.μ. στην οδό Πειραιώς στο νότιο τμήμα της Αθήνας. Το Δεκέμβριο του 2006, ένα δεύτερο εκπωτικό πολυκατάστημα, με το ίδιο εμπορικό σήμα "Factory Outlet", ξεκίνησε τη λειτουργία του από την εταιρεία "Factory Outlet Airport ΑΕ" στο εμπορικό πάρκο του Διεθνούς Αερολιμένα Αθηνών. Σημειώνεται ότι, το Σεπτέμβριο του 2009, οι θυγατρικές εταιρίες Factory Outlet ΑΕΕ και Factory Outlet Airport ΑΕ αποφάσισαν τη συγχώνευση δια της απορροφήσεως των δύο ως άνω θυγατρικών εταιριών από τη τότε μητρική αυτών εταιρεία Elmec Sport ABETE (συγχωνευθείσα σήμερα με την Εταιρεία) (εγκριτική απόφαση υπ' αριθμ. Κ2 13327/29.12.2009 του υπουργού Οικονομίας & Ανταγωνιστικότητας).

Από τον Απρίλιο του 2005, ξεκίνησε η λειτουργία του πολυκαταστήματος "attica", το μεγαλύτερο πολυκατάστημα της ελληνικής αγοράς, το οποίο εκτείνεται σε 25.000 τ.μ. σε οκτώ ορόφους στην οδό Πανεπιστημίου 9, στο κέντρο της Αθήνας, μέσω της θυγατρικής εταιρείας Αττικά Πολυκαταστήματα ΑΕ. Από τον Σεπτέμβριο του 2009 λειτουργεί υποκατάστημα του ως άνω πολυκαταστήματος, επιφάνειας 132 τ.μ. στην οδό Σταδίου 4, στο εμπορικό κέντρο "City Link" στο Σύνταγμα με σκοπό την πώληση αξεσουάρ.

Τον Νοέμβριο του 2008, ένα δεύτερο "attica" ξεκίνησε τη λειτουργία του στο πρόσφατα εγκαινιασμένο εμπορικό κέντρο "Golden Hall" κοντά στο Ολυμπιακό Στάδιο της Αθήνας, στο Μαρούσι, επί της Λεωφόρου Κηφισίας και Σπύρου Λούη, μέσω της North Landmark ΑΕ. Ο χώρος εκτείνεται σε συνολική επιφάνεια περίπου 12.000 τ.μ. και 4 επίπεδα.

Οι εταιρείες «Αττικά Πολυκαταστήματα ΑΕ» και «North Landmark ΑΕ» προμηθεύονται εμπορεύματα από μεγάλο αριθμό οίκων της Ελλάδας και του εξωτερικού και τα διαθέτουν λιανικώς μέσα από τα πολυκαταστήματά τους. Το μεγαλύτερο μέρος των πολυκαταστημάτων, εκτιμώμενο στο 80% περίπου, λειτουργεί με συμφωνίες συνεργασίας τύπου "shops –in-a-shop". Κάθε προμηθευτής που έχει συνάψει με τις ως άνω εταιρείες σύμβαση shops-in-a-shop, αναλαμβάνει την διαχείριση ενός χώρου (corner) εντός του πολυκαταστήματος και αναλαμβάνει την υποχρέωση να δεχθεί την επιστροφή από την Εταιρεία των εμπορευμάτων που παραμένουν απούλητα στην λήξη κάθε εμπορευματικής περιόδου (σεζόν), εκδίδοντας το αντίστοιχο πιστωτικό τιμολόγιο. Οι πωλήσεις είναι αποκλειστικά λιανικές και τακτοποιούνται, σχεδόν στο σύνολο τους σε μετρητά ή πιστωτικές κάρτες. Εξαιρεση αποτελούν μόνο οι πωλήσεις με αντικαταβολή και οι χοντρικές πωλήσεις σε άλλες εταιρείες του Ομίλου.

Τα προϊόντα που διατίθενται από τα πολυκαστήματα καλύπτουν ένα ευρύτατο φάσμα των αναγκών του σύγχρονου καταναλωτή: γυναικεία, ανδρικά και παιδικά ενδύματα και υποδήματα, αθλητικά είδη, αξεσουάρ, καλλυντικά, δερμάτινα είδη και πολλά άλλα.

Ειδικότερα, τα πολυκαστήματα «attica» προσφέρουν μια σειρά πρωτοποριακών υπηρεσιών στους πελάτες του: ραφείο, προγράμματα άτοκων δόσεων, πρόγραμμα επιβράβευσης μέσω της χρήσης πιστωτικής κάρτας "Reward Visa", υπηρεσία Personal Shopping, ενώ για το «attica» στη Σταδίου παρέχεται επιπρόσθετα δωρεάν στάθμευση καθώς και υπηρεσίες εστίασης από το καφέ-εστιατόριο "Bread & Butter".

3.6.4 Τομέας Ένδυσης – Υπόδησης

Ο τομέας ένδυσης και υπόδησης του Ομίλου παρέχεται μέσω της Εταιρείας και των θυγατρικών της ELMEC Romania SRL, ELMEC Sport Bulgaria EOOD, ICS ELMEC Sport SRL, LOGISTICS

Ενημερωτικό Δελτίο για την εισαγωγή των μετοχών της εταιρείας FOLLI FOLLIE GROUP στο Χ.Α.

EXPRESS AE, ICE CUBE AE, Collective Πατρών AE, Μουστάκης AEE και LAPFOL. Ο Όμιλος, που δραστηριοποιείται στην ελληνική αγορά και την Νοτιοανατολική Ευρώπη έχει αναπτύξει ένα δίκτυο διανομής σε τρεις χώρες, Ελλάδα, Ρουμανία και Βουλγαρία, αποτελούμενοι από 160 καταστήματα λιανικής πώλησης την 31.03.2011, τα οποία εκτείνονται σε πάνω από 30.000 m².

Η εμπορική δραστηριότητα αποτελείται κυρίως από τις χονδρικές και λιανικές πωλήσεις ενδυμάτων, υποδημάτων και αξεσουάρ. Ειδικότερα:

3.6.4.1 Χονδρικό εμπόριο ενδυμάτων υποδημάτων και αξεσουάρ

Ο τομέας αυτός ασχολείται με τη χονδρική πώληση (διανομή) ενδυμάτων, υποδημάτων και αξεσουάρ καθώς και το σχεδιασμό και τη παραγωγή επιλεγμένων συλλογών.

Οι συνεργασίες του Ομίλου αφορούν:

i. Αθλητικά ενδύματα και υποδήματα, και γενικότερα συλλογές active wear και street wear.

Όσον αφορά στα αθλητικά και συναφή ενδύματα και υποδήματα, ο Όμιλος διανέμει σήμερα κατ' αποκλειστικότητα τα είδη της Nike στη Ρουμανία και τη Βουλγαρία. Επίσης, σχεδιάζει και παράγει συλλογή ενδυμάτων με τα σήματα της Converse και διανέμει κατ' αποκλειστικότητα αυτή τη συλλογή, και γενικότερα όλα τα ενδύματα και υποδήματα της Converse στις αγορές της Ελλάδας, της Κύπρου, της Ρουμανίας και της Βουλγαρίας.

Στις τέσσερις αυτές χώρες αντιπροσωπεύει επίσης τους οίκους UGG Australia και Helly-Hansen.

ii. Ενδύματα, υποδήματα και αξεσουάρ μόδας (fashion)

Η δραστηριοποίηση του Ομίλου στο χώρο του "fashion" ενδυματος και αξεσουάρ ξεκίνησε πριν μία δεκαετία περίπου, όταν ανέλαβε να σχεδιάζει, να παράγει και να διανέμει σε πανευρωπαϊκό επίπεδο συλλογές ενδυμάτων μόδας που φέρουν τα λογότυπα της Harley-Davidson, τις οποίες σχεδιάζει παράγει και διανέμει ακόμη και σήμερα, στην Ελλάδα και σε άλλες ευρωπαϊκές χώρες.

Από το 2009 ο Όμιλος ανέλαβε την αντιπροσώπευση του οίκου Juicy Couture στην Ελλάδα, τη Ρουμανία και τη Βουλγαρία. Επίσης, διανέμει στην Ελλάδα τις συλλογές των οίκων Patrizia Pepe, Joseph, Gas Jeans, Dockers, RedSkins, Kitson L.A., 40-Weft και Calvin Klein, ενώ στη Ρουμανία έχει αναλάβει τη διάθεση των οίκων Calvin Klein, Havaianas, Miss Sixty, Energie, Pepe Jeans, Scotch & Soda και Killah.

iii. Παιδικά ενδύματα και υποδήματα

Όπως συμβαίνει και με τα ενδύματα των ενηλίκων, ο Όμιλος σχεδιάζει, παράγει και διανέμει στην Ελλάδα συλλογή παιδικών ενδυμάτων με τα σήματα της Converse. Επίσης, διανέμει στην ελληνική αγορά τις παιδικές συλλογές των οίκων MonnaLisa, Juicy, Levi's, Cacao, Papermoon, Patrizia Pepe, Alviero Martini και Richmond.

iv. Είδη ταξιδιού

Από την 1η Ιανουαρίου 2010, ο Όμιλος ανέλαβε την αντιπροσώπευση και διανομή στην Ελλάδα των προϊόντων της Samsonite, του παγκόσμιου leader στην αγορά ταξιδιωτικών ειδών, τσαντών και χαρτοφυλάκων.

3.6.4.2 Λιανική Πώληση Ενδυμάτων Υποδημάτων και αξεσουάρ

Ο τομέας αυτός ασχολείται με τη λειτουργία μονοθεματικών (mono-brand/μία φίρμα) και πολυθεματικών (multibrand/πολλές φίρμες ταυτόχρονα) καταστημάτων λιανικής πώλησης ενδυμάτων, υποδημάτων και αξεσουάρ. Ο Όμιλος ξεκίνησε να επενδύει στη δραστηριότητα αυτή πριν μία δεκαετία περίπου, με την ανάπτυξη αλυσίδας καταστημάτων αποκλειστικής πώλησης ειδών Nike, η οποία την 31.03.2011 αριθμεί 73 σημεία πώλησης (συμπεριλαμβανομένων των εκπτώτικων πρατηρίων): 34 στην Ελλάδα, 26 στη Ρουμανία και 13 στη Βουλγαρία.

Παράλληλα, ο Όμιλος λειτουργεί 79 καταστήματα πώλησης ειδών μιας φίρμας ή πολλών фирμών ταυτόχρονα, 52 καταστήματα στην Ελλάδα, 19 στη Ρουμανία, 6 στη Βουλγαρία και 2 στη Μολδαβία.

Πιο συγκεκριμένα, ο Όμιλος αναπτύσσει τα κάτωθι δίκτυα λιανικής πώλησης:

- Converse, η ιστορική αμερικάνικη φίρμα sportswear & streetwear, με 15 σημεία πώλησης: 10 στην Ελλάδα, 2 στη Ρουμανία και 3 στη Βουλγαρία.
- Juicy Couture, ένα από τα ταχύτερα αναπτυσσόμενα world brands, με 9 σημεία πώλησης, τα 3 εντός των πολυκαταστημάτων "attica" και τα άλλα στο Κολωνάκι, Κηφισιά, Γλυφάδα, Θεσσαλονίκη, Μύκονο, ΔΑΑ και στο Factory Outlet στο αεροδρόμιο .
- Ermenegildo Zegna, κορυφαία ιταλικά ανδρικά ενδύματα, εγκαινίασε δύο αποκλειστικές Zegna boutiques στην Αθήνα και τρία επιπλέον σημεία πώλησης στα "attica" πολυκαταστήματα και στον Διεθνή Αερολιμένα Αθηνών
- MopnaLisa, η φημισμένη φίρμα παιδικής ένδυσης με δύο σημεία πώλησης εντός των πολυκαταστημάτων "attica" και ένα εκπτώτικό πρατήριο .
- Samsonite, η κορυφαία παγκοσμίως εταιρεία ταξιδιωτικών ειδών με δύο σημεία πώλησης στην Αθήνα.
- Fashion Brands, ένα δίκτυο σαράντα (46) μονοθεματικών (mono-brand) και πολυθεματικών (multi-brand) σημείων πώλησης (συμπεριλαμβανομένων των εκπτώτικων πρατηρίων), 20 στην Ελλάδα, 20 στη Ρουμανία, 3 στη Μολδαβία και 2 στη Βουλγαρία.

Τα περισσότερα από τα προαναφερόμενα διαθέτουν, είτε σε μονοθεματική, είτε σε πολυθεματική βάση, είδη που αποκλειστικά εμπορεύεται ο Όμιλος: Patrizia Pepe, Harley-Davidson, Gas, Dockers, Helly-Hansen, UGG κ.α. στην Ελλάδα, και Calvin Klein, Havaianas, Miss Sixty, Energie, Pepe Jeans, Scotch & Soda κ.α. στη Ρουμανία.

Επιπλέον, ορισμένα από τα πολυθεματικά καταστήματα διαθέτουν και άλλα επώνυμα brands, όπως Hugo Boss, Trussardi, Polo Ralph Lauren, Replay, G-Star, Diesel, Napapijri, True Religion, Marlboro Classics κ.α. στη Ρουμανία, και Franklin & Marshal, Custo Barcelona, American Vintage κ.α. στην Ελλάδα.

Τα πολυθεματικά καταστήματα του Ομίλου αναπτύσσονται υπό τις επωνυμίες "FB Gallery" (δύο καταστήματα στο Βουκουρέστι), "Kix" (ένα κατάστημα στην Κηφισιά και ένα στο Βουκουρέστι), και "Collective" (ένα κατάστημα στη Γλυφάδα και ένα στην Πάτρα).

Επίσης, ο Όμιλος λειτουργεί, τέσσερα (4) σημεία πώλησης των ομώνυμων κοσμημάτων και αξεσουάρ, 3 στη Ρουμανία και 1 στην Ελλάδα.

3.6.5 Νέα προϊόντα και Υπηρεσίες

Στόχος του Ομίλου είναι η συνεχής ανανέωση και διεύρυνση του προϊόντικού μίγματος που προσφέρει, η δημιουργία νέων καταστημάτων και η ανακαίνιση υφισταμένων βάσει των

Ενημερωτικό Δελτίο για την εισαγωγή των μετοχών της εταιρείας FOLLI FOLLIE GROUP στο Χ.Α.

σύγχρονων αναγκών των πελατών. Κατά τη διάρκεια των χρήσεων 2008-2010 και την περίοδο 01-01-31.03.2011, τα σημαντικότερα νέα προϊόντα που προώθησε στην αγορά ή νέα καταστήματα που λειτούργησε ο Όμιλος αναφέρονται κατωτέρω.

- Τον Μάρτιο του 2008 δημιουργήθηκε το κατάστημα Intra Fashion το οποίο διαθέτει ένδυση και υπόδηση των επώνυμων brands Armani Jeans, Diesel & Boss Hugo Boss, καθώς και μία τεράστια ποικιλία οπτικών, στην Intra Schengen περιοχή του Αεροδρομίου Αθηνών
- Τον Απρίλιο του 2008 παρουσιάστηκε το νέο εταιρικό λογότυπο των Καταστημάτων Αφορολογήτων Ειδών, καθώς και οι εφαρμογές του στη σήμανση καταστημάτων και προϊόντων. Επίσης, δημιουργήθηκε μέσω της θυγατρικής εταιρείας «Ελληνικές Διανομές» το κατάστημα Power Teams στην Extra Schengen περιοχή του Διεθνούς Αερολιμένα Αθηνών
- Το πρώτο εξάμηνο του 2008 ο Όμιλος άνοιξε δέκα νέα καταστήματα (καταστήματα Folli – Follie) και μετέφερε σε καλύτερες θέσεις εννέα στις χώρες: Κίνα (6), Κορέα (3), Ισπανία (2), Ταϊλάνδη (2), Ιαπωνία (2), Ελλάδα, Ρωσία, Γαλλία και Ινδονησία
- Τον Αύγουστο του 2008 ανακαινίστηκε το Κατάστημα Αφορολογήτων Ειδών στην Extra Schengen περιοχή του Αεροδρομίου στο Ηρακλείου και τον Δεκέμβριο του 2008 επεκτάθηκε το κατάστημα στην Intra Schengen περιοχή
- Το Νοέμβριο του 2008, μέσω της νεοσυσταθείσας θυγατρικής εταιρείας «North Landmark ΑΕ» λειτούργησε το δεύτερο πολυκατάστημα "attica" σε επιφάνεια 13 χιλ. τ.μ. περίπου στους χώρους του νέου εμπορικού κέντρου "Golden Hall" στο Μαρούσι
- Το δεύτερο εξάμηνο του 2008 ο Όμιλος άνοιξε δεκαπέντε νέα καταστήματα (καταστήματα Folli – Follie) και μετέφερε σε καλύτερες θέσεις δεκατέσσερα στις χώρες: Κίνα (9), Κορέα (5), Ιαπωνία (5), Ελλάδα (6), Αμερική (2), Ταϊβάν (2), Μπαχρέιν, Χόνγκ Κόνγκ. Κατά την ίδια περίοδο, έγιναν συμφωνίες και με 4 νέες αεροπορικές εταιρείες για την πώληση προϊόντων Folli
- Τον Μάρτιο του 2009 ανακαινίστηκε το Κατάστημα του Αεροδρομίου της Ζακύνθου, τα καταστήματα Intra Κάβα και Hellenic gourmet στην Intra Schengen περιοχή του Διεθνούς Αερολιμένα Αθηνών, αναδιαμορφώθηκε το κατάστημα στο Αεροδρόμιο της Κω και δημιουργήθηκε ένα νέο κατάστημα
- Το Απρίλιο 2009 δημιουργήθηκε από τον Όμιλο το νέο κατάστημα KORRES στην Extra Schengen περιοχή του Αεροδρομίου Αθηνών
- Τον Απρίλιο του 2009 ο Όμιλος ανέλαβε την αντιπροσώπευση του οίκου UGG AUSTRALIA στην Ελλάδα, την Κύπρο, τη Ρουμανία και τη Βουλγαρία
- Το πρώτο εξάμηνο του 2009 ο Όμιλος άνοιξε εννέα νέα καταστήματα (καταστήματα Folli – Follie) και μετέφερε σε καλύτερες θέσεις τρία στις χώρες: Κίνα (2), Αγγλία (2), Ελλάδα (2), Ρουμανία (2), Κορέα, Ταϊλάνδη, Ισπανία και Χόνγκ Κόνγκ
- Τον Ιούλιο του 2009 δημιουργήθηκε νέο κατάστημα Κατάστημα Αφορολόγητων Ειδών στο Αεροδρόμιο της Καρπάθου

Ενημερωτικό Δελτίο για την εισαγωγή των μετοχών της εταιρείας FOLLI FOLLIE GROUP στο Χ.Α.

- Το Νοέμβριο 2009, η θυγατρική εταιρεία «Ελληνικές Διανομές» ξεκίνησε τη λειτουργία νέου καταστήματος, στην περιοχή των Αφίξεων στην Intra Schengen περιοχή του Διεθνούς Αερολιμένα Αθηνών
- Τον Οκτώβριο του 2009 η Elmec ανέλαβε την αντιπροσώπευση του οίκου Juicy Couture στην Ελλάδα, την Κύπρο, τη Ρουμανία και τη Βουλγαρία
- Τον Δεκέμβριο του 2009 ολοκληρώθηκε η ανέγερση νέου σύγχρονου Καταστήματος Αφορολόγητων Ειδών στη Νίκη, Φλώρινας
- Το δεύτερο εξάμηνο του 2010 ο Όμιλος άνοιξε είκοσι νέα καταστήματα (καταστήματα Folli – Follie) στις χώρες: Κίνα (6), Αγγλία (4), Ιαπωνία (2), Ισπανία (3), Ταϊλάνδη, Σιγκαπούρη, Χαβάη και Ταϊβάν (2 εκ των οποίων το ένα Duty Free)
- Από την 1η Ιανουαρίου 2010, ο Όμιλος ανέλαβε την αντιπροσώπευση και διανομή στην Ελλάδα των προϊόντων της Samsonite, του παγκόσμιου leader στην αγορά ταξιδιωτικών ειδών, τσαντών και χαρτοφυλάκων
- Το Μάρτιο 2010 ανακαινίστηκε το κατάστημα Αρωμάτων, Καλλυντικών & Folli Follie και λειτούργησε το κατάστημα Juicy Couture στην Intra Schengen περιοχή του Διεθνούς Αερολιμένα Αθηνών
- Το Απρίλιο 2010 ανακαινίστηκε το κατάστημα Luxury το οποίο διαθέτει κοσμήματα, οπτικά και ρολόγια στην Intra Schengen περιοχή του Διεθνούς Αερολιμένα Αθηνών
- Τον Μάιο του 2010 η θυγατρική εταιρεία "Ελληνικές Διανομές" ανακαίνισε το MASTIHA Shop για να είναι εφάμιλλο με τα καταστήματα MASTIHA Shop που λειτουργούν στην τοπική αγορά
- Τον Ιούνιο του 2010 ανακαινίστηκε το κατάστημα του μεθοριακού σταθμού των Ευζώνων, στο Κιλκίς
- Τον Σεπτέμβριο του 2010 ξεκίνησε η ανάπτυξη του δικτύου λιανικής (μονοθεματικά καταστήματα) για την Ermenegildo Zegna
- Τον Ιανουάριο του 2011 ανακοινώθηκε η επαναλειτουργία των πρατηρίων διάθεσης αφορολόγητου πετρελαίου κίνησης στους μεθοριακούς σταθμούς Κήπων Έβρου, Κακκαβιάς και Ευζώνων.

Σημειώνεται ότι στόχος είναι η συνεχής προσθήκη νέων μαρκών και κατηγοριών στα καταστήματα. Καθημερινά προστίθενται νέα προϊόντα των προμηθευτών που ήδη υπάρχει συνεργασία, αλλά σε τακτά χρονικά διαστήματα προστίθενται και νέες μάρκες. Στην κατηγορία των τυποποιημένων τροφίμων διεθνών και ελληνικών, καθώς και στην κατηγορία Αρώματα και Καλλυντικά η προσθήκη νέων μαρκών γίνεται σχεδόν σε μηνιαία βάση. Ενδεικτικά αναφέρονται οι νέες μάρκες που προστέθηκαν το 2008 – 2010 και το α' τρίμηνο του 2011, όπως τα σοκολατοειδή προϊόντα Hersey's, που είναι μία από τις μεγαλύτερες σοκολατοβιομηχανίες στον κόσμο, η Mac, εταιρεία καλλυντικών με διεθνή δραστηριότητα, η εταιρεία φυτικών καλλυντικών L'Occitane, τυποποιημένα προϊόντα επώνυμων παραγωγών στην κατηγορία International gourmet, τα TRITON gifts, gadgets & more και τα Juicy Couture, η διεθνώς αναγνωρισμένη αμερικάνικη εταιρεία ένδυσης και υπόδησης Calvin Klein. Επίσης, κατά την διάρκεια του 2009 δόθηκε μεγάλη έμφαση στην δημιουργία πρωτοποριακών σχεδίων στα προϊόντα με την επωνυμία Folli - Follie, και ιδιαίτερος στις τσάντες με σκοπό την μεγαλύτερη καθιέρωση του «brand» στην τοπική και διεθνή αγορά.

Προκειμένου ο Όμιλος να προωθήσει τα παραπάνω αναφερόμενα νέα προϊόντα, καταχώρησε Δελτία Τύπου σε περιοδικά και εφημερίδες και συμμετείχε σε προβολές και καταχωρήσεις σε φυλλάδια επιλεγμένων σημείων πώλησης. Στα καταστήματα της Εταιρείας και της θυγατρικής «Ελληνικές Διανομές» υλοποιούνται σε μόνιμη βάση προωθητικές ενέργειες, είτε "Ομπρέλα" και αφορούν όλα τα προϊόντα κάποιας κατηγορίας, είτε σε συγκεκριμένα προϊόντα, σε συνεργασία με τους προμηθευτές, προσφέροντας στους πελάτες προϊόντα σε έκπτωση, γευστικές δοκιμές ειδών ή δώρα (σε προϊόν ή σε αντικείμενο). Ο Όμιλος ακολουθεί διεγερμένη πολιτική προωθητικών ενεργειών σε συνεργασία με προμηθευτές για προϊόντα / καταστήματα του Ομίλου. Επίσης, μεγάλος αριθμός προωθητικών ενεργειών πραγματοποιείται από τα καταστήματα Folli – Follie, τόσο στην Ελλάδα όσο και στο εξωτερικό, με έμφαση σε φιλανθρωπικούς σκοπούς. Ενδεικτικά αναφέρονται οι παρακάτω προωθητικές ενέργειες που πραγματοποιήθηκαν από εταιρείες του Ομίλου κατά την εξεταζόμενη περίοδο:

- Για την παρουσίαση του νέου λογοτύπου της Καταστήματα Αφορολόγητων Ειδών τον Απρίλιο του 2008 η Εταιρεία καταχώρισε Δελτία Τύπου στα ΜΜΕ, σχεδίασε εταιρική καταχώριση και υλοποίησε διαφημιστική καμπάνια μικρής κλίμακας σε επιλεγμένα ΜΜΕ. Παράλληλα, έδωσε έμφαση για εντατικοποίηση της υπαίθριας διαφήμισης στον Διεθνή Αερολιμένα Αθηνών και στις κεντρικές αρτηρίες προς τα μεθοριακά καταστήματα και προέβη στην παραγωγή εταιρικών δώρων τα οποία προσφερόντουσαν σε πελάτες και συνεργάτες της Εταιρείας.

- Κάθε μήνα στα καταστήματα Hellenic Gourmet στην Intra & Extra Schengen περιοχή του Διεθνούς Αερολιμένα Αθηνών διοργανώνονται γευστικές δοκιμές των ελληνικών τυποποιημένων προϊόντων συγκεκριμένων κατηγοριών. Σε κεντρικό σημείο του καταστήματος τοποθετούνται τα είδη των κατηγοριών που προβάλλονται και οι ταξιδιώτες έχουν τη δυνατότητα να τα δοκιμάσουν και να ενημερωθούν για αυτά.

- Στο κατάστημα του Προμαχώνα υλοποιήθηκε τριήμερη προωθητική ενέργεια για τα παιδιά των ταξιδιωτών κατά τη διάρκεια της οποίας τοποθετήθηκαν στον εξωτερικό χώρο φουσκωτά παιχνίδια

- Σε όλα τα καταστήματα υλοποιήθηκαν το 2008 και το 2009 διαγωνισμοί με έπαθλο δύο μηχανές Harley Davidson. Στα μεθοριακά καταστήματα υλοποιήθηκαν διαγωνισμοί με τη μορφή του Ξυστό. Τα έπαθλα που προσφέρθηκαν ήταν ηλεκτρονικά είδη μεγάλης αξίας.

- Κάθε μήνα τα Καταστήματα Αφορολόγητων Ειδών διανέμουν ενημερωτικό έντυπο, το Special Offers στο οποίο παρουσιάζονται οι προωθητικές ενέργειες των προμηθευτών. Τα έντυπα αυτά είναι διαφορετικά για τα Αεροδρόμια, τους Μεθοριακούς σταθμούς, τα καταστήματα του Προμαχώνα και του Ορμένιου (Free Shops) και τα λιμάνια.

- Ο Όμιλος υποστήριξε χορηγικά την υπαίθρια έκθεση "Hearts in Athens" δημιουργώντας τη δική του καρδιά, "Reflections of Love" που στόλισε την είσοδο του CityLink. Οι καρδιές (περισσότερες από 100) που δημιουργήθηκαν για τους σκοπούς της έκθεσης δημοπρατήθηκαν προσφέροντας 50% των εισπράξεων στην Ένωση «Μαζί για το Παιδί».

- Οι διεθνείς εκδόσεις του περιοδικού VOGUE, σε συνεργασία με διάσημους οίκους μόδας, μπουτίκ και department stores, διοργάνωσαν το 2009 το "Fashion's Night Out", μια βραδιά αφιερωμένη στη μόδα, η οποία εκτυλίχθηκε παράλληλα σε όλες τις μητροπόλεις του κόσμου. Στην εκδήλωση συμμετείχε και η Εταιρεία με τα καταστήματά της Folli-Follie στις πιο κοσμοπολίτικες πόλεις του κόσμου όπως Λονδίνο, Τόκυο, Μαδρίτη, Νέα Υόρκη και Αθήνα. Για την ξεχωριστή αυτή περίπτωση

σχεδίασε ένα limited edition bracelet. Μέρος των εσόδων από τις πωλήσεις του βραχιολιού διατέθηκε για φιλανθρωπικό σκοπό.

- Σε μια ξεχωριστή εκδήλωση που πραγματοποιήθηκε στο κατάστημά της Folli-Follie στο εμπορικό κέντρο «Αίγλη», στην Κηφισιά, παρουσίασε (2009) τα δύο συλλεκτικά βραχιόλια που σχεδίασε, με σκοπό να υποστηρίξει τις δραστηριότητες της διεθνούς μη κερδοσκοπικής οργάνωσης "Save the Children". Η πρώτη επίσημη παρουσίαση της διεθνούς αυτής καμπάνιας πραγματοποιήθηκε στη Μαδρίτη με εκδήλωση.

- Η Εταιρεία σχεδίασε και παρουσίασε (2009) ένα συλλεκτικό ρολόι, υποστηρίζοντας την Ένωση «Μαζί για το Παιδί». Μέρος των εσόδων από τις πωλήσεις του συγκεκριμένου ρολογιού διατέθηκε για τους σκοπούς της Ένωσης των 10 φιλανθρωπικών σωματείων, μη κερδοσκοπικού χαρακτήρα, που αποτελούν το «Μαζί για το Παιδί». Το συλλεκτικό ρολόι Folli Follie - Μαζί για το Παιδί κυκλοφόρησε σε περιορισμένη έκδοση και η επικοινωνία του υποστηρίχθηκε με αποστολή Δελτίο Τύπου προς τα Μέσα.

-Η Εταιρεία παρουσίασε στην Ιαπωνία (2009) το πρώτο της κινητό τηλέφωνο σε συνεργασία με τη Fujitsu. Η επίσημη παρουσίαση του νέου κινητού τηλεφώνου Folli Follie-Fujitsu έγινε στο Τόκυο.

-Η Εταιρεία εγκαινίασε το Σεπτέμβριο του 2010 το νέο κατάστημα Folli Follie στην Omotesando Hills στην Ιαπωνία. Τα εγκαίνια του καταστήματος πραγματοποίησε ο Έλληνας Πρόεδρος στην Ιαπωνία, Νικόλαος Τσαμάδος. Το κατάστημα αποτελεί ένα από τα καλύτερα σημεία πώλησης στην Ιαπωνία.

-Σε μια ξεχωριστή εκδήλωση στη Μαδρίτη που πραγματοποιήθηκε το Νοέμβριο του 2010 η Folli Follie Ισπανίας παρουσίασε το συλλεκτικό limited edition ρολόι που σχεδίασε, με σκοπό να υποστηρίξει τους σκοπούς του οργανισμού "SOS". Το ρολόι κυκλοφόρησε σε περιορισμένη έκδοση και ήταν διαθέσιμο αποκλειστικά σε όλα τα καταστήματα και σημεία πώλησης Folli Follie στην Ισπανία, ενώ μέρος των εσόδων προσφέρθηκε στο διεθνή οργανισμό "SOS" για το έργο που υλοποιεί στην Γεωργία.

-Η Εταιρεία παρουσίασε σε ένα φαντασμαγορικό cocktail πάρτι στη Σαγκάη το Μάρτιο του 2011, τη νέα παγκόσμια καμπάνια της Folli Follie για το 2011, με την Gaile Lai, την πρέσβειρα της Folli Follie παγκοσμίως. Η Εταιρεία επέλεξε τη Σαγκάη της Κίνας για την επίσημη παρουσίαση της νέας καμπάνιας της με πρωταγωνίστρια το μοντέλο – ηθοποιό από το Hong Kong Gaile Lai.

-Η Εταιρεία διοργάνωσε τον Απρίλιο του 2011 ένα μοναδικό cocktail πάρτι για να γιορτάσει το άνοιγμα του νέου της καταστήματος Folli Follie στην περιοχή Soho της Νέας Υόρκης, υποστηρίζοντας ταυτόχρονα τον μη κοινωφελή οργανισμό "The Art of Elysium".

3.7 ΟΡΓΑΝΩΤΙΚΗ ΔΙΑΡΘΡΩΣΗ

Η δομή του Ομίλου κατά την 31.03.2011 καθώς και τα ποσοστά συμμετοχής ανά εταιρεία παρατίθενται στο παρακάτω ομιλόγραμμα:

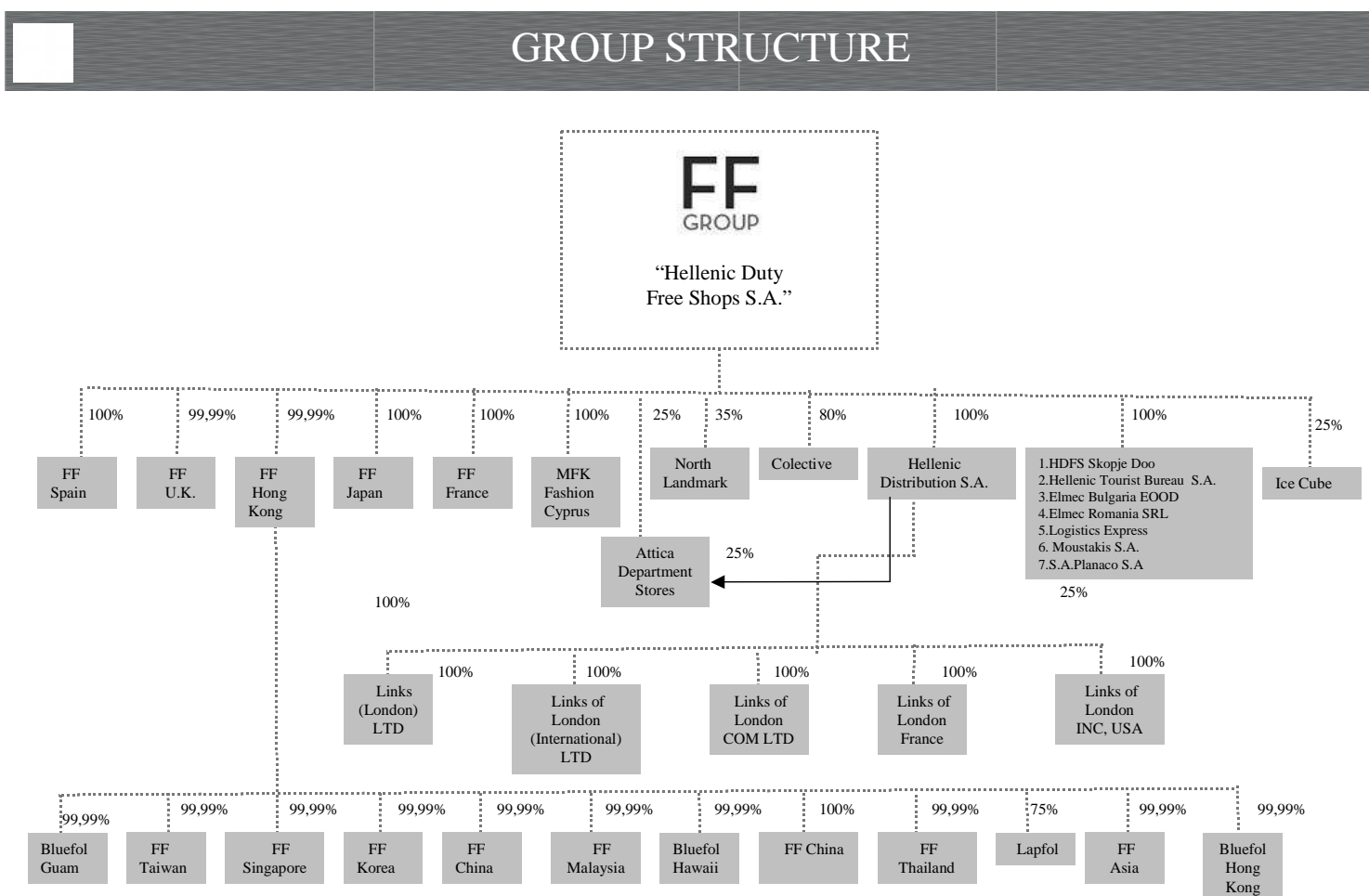

3.7.1 Πληροφορίες για τις Συμμετοχές της Εκδότριας

Από τις συμμετοχές της Εκδότριας που παρουσιάζονται στον παραπάνω πίνακα, οι άμεσες ή έμμεσες συμμετοχές της με λογιστική αξία (book value) στα βιβλία της Εταιρείας που να αντιπροσωπεύει τουλάχιστον 10% των ιδίων κεφαλαίων της, ή με λογιστική αξία (book value) που να αντιπροσωπεύει τουλάχιστον 10% του συνολικού ενοποιημένου ενεργητικού της, ή να συμβάλει κατά 10% τουλάχιστον στα ενοποιημένα καθαρά κέρδη ή ζημίες της κατά την 31.12.2010, παρουσιάζονται κατωτέρω.

Σημειώνεται ότι, η λογιστική αξία των συμμετοχών της Εκδότριας στα βιβλία της την 31.12.2010, όπως παρουσιάζεται στους πίνακες που ακολουθούν, είναι η αξία κτήσης μείον των τυχόν ζημιών απομείωσης.

Επισημαίνεται ότι δεν έχει λάβει χώρα καμία ουσιώδης διαφοροποίηση μεταξύ της 31.12.2010 και της 31.03.2011.

Ενημερωτικό Δελτίο για την Αύξηση Μετοχικού Κεφαλαίου της FOLLI FOLLIE GROUP

3.7.1.1 FOLLI FOLLIE HONG KONG LTD

Επωνυμία εταιρείας	FOLLI FOLLIE HONG KONG LTD
Έδρα εταιρείας	HONG KONG
Αντικείμενο Εργασιών	ΕΜΠΟΡΙΑ ΚΟΣΜΗΜΑΤΩΝ - ΩΡΟΛΟΓΙΩΝ
Μετοχική Σύνθεση (στις 31.12.2010) & % Δικαιωμάτων ψήφου	ΟΜΙΛΟΣ Folli 99,99%
Μετοχικό Κεφάλαιο (σε χιλ. €):	22.630
ΕΝΟΠΟΙΗΜΕΝΑ ΟΙΚΟΝΟΜΙΚΑ ΣΤΟΙΧΕΙΑ 31.12.2010 (σε χιλ. ευρώ)	
Ενεργητικό	521.323
Ίδια Κεφάλαια	480.997
Αποθεματικά	0,00
Κύκλος Εργασιών	337.751
Αποτελέσματα προ φόρων	99.532
Αποτελέσματα μετά φόρων	84.111
Μερίσματα εισπραχθέντα από την Εκδότρια από την εν λόγω συμμετοχή το τελευταίο έτος	-
Λογιστική Αξία στα βιβλία της Εκδότριας με 31.12.2010	22.628

Πηγή: Στοιχεία επεξεργασμένα από την Εταιρεία, μη ελεγμένα από Ορκωτό Ελεγκτή - Λογιστή

Οι διεταιρικές συναλλαγές της μητρικής εταιρείας με την ως άνω θυγατρική της για τη χρήση 2010 συνίστανται στα εξής:

- Αγορές αγαθών: € 4.755.129,79
- Πωλήσεις αγαθών: € 212.099,62
- Παροχή υπηρεσιών – λοιπά έσοδα: € 4.564.450,65
- Απαιτήσεις: € 1.087.905,44

3.7.1.2 FOLLI FOLLIE JAPAN LTD

Επωνυμία εταιρείας	FOLLI FOLLIE JAPAN LTD
Έδρα εταιρείας	ΙΑΠΩΝΙΑ
Αντικείμενο Εργασιών	ΕΜΠΟΡΙΑ ΚΟΣΜΗΜΑΤΩΝ - ΩΡΟΛΟΓΙΩΝ
Μετοχική Σύνθεση (στις 31.12.2010) & % Δικαιωμάτων ψήφου	ΟΜΙΛΟΣ Folli 100%
Μετοχικό Κεφάλαιο (σε χιλ. €):	2.435
ΟΙΚΟΝΟΜΙΚΑ ΣΤΟΙΧΕΙΑ 31.12.2010 (σε χιλ. ευρώ)	
Ενεργητικό	34.787
Ίδια Κεφάλαια	14.234
Αποθεματικά	7.749
Κύκλος Εργασιών	33.640
Αποτελέσματα προ φόρων	104
Αποτελέσματα μετά φόρων	-43

Ενημερωτικό Δελτίο για την Αύξηση Μετοχικού Κεφαλαίου της FOLLI FOLLIE GROUP

Επωνυμία εταιρείας	FOLLI FOLLIE JAPAN LTD
Μερίσματα εισπραχθέντα από την Εκδότρια από την εν λόγω συμμετοχή το τελευταίο έτος	
Λογιστική Αξία στα βιβλία της Εκδότριας με 31.12.2010	15.528

Πηγή: Στοιχεία επεξεργασμένα από την Εταιρεία, μη ελεγμένα από Ορκωτούς Ελεγκτές – Λογιστές

Οι διεταιρικές συναλλαγές της μητρικής εταιρείας με την ως άνω θυγατρική της για τη χρήση 2010 συνίστανται στα εξής:

- Παροχή υπηρεσιών – λοιπά έσοδα: € 1.234,08
- Απαιτήσεις: € 1.347,68

3.7.1.3 ΕΛΛΗΝΙΚΕΣ ΔΙΑΝΟΜΕΣ Α.Ε.

Επωνυμία εταιρείας	ΕΛΛΗΝΙΚΕΣ ΔΙΑΝΟΜΕΣ Α.Ε.
Έδρα εταιρείας	ΑΓΙΟΣ ΣΤΕΦΑΝΟΣ
Αντικείμενο Εργασιών	ΛΙΑΝΙΚΟ – ΤΑΞΙΔΙΩΤΙΚΟ ΕΜΠΟΡΙΟ
Μετοχική Σύθεση (στις 31.12.2010) & % Δικαιωμάτων ψήφου	ΟΜΙΛΟΣ Folli 100%
Μετοχικό Κεφάλαιο (σε χιλ. €):	47.001
ΟΙΚΟΝΟΜΙΚΑ ΣΤΟΙΧΕΙΑ 31.12.2010 (σε χιλ. ευρώ)	
Ενεργητικό	186.195
Ίδια Κεφάλαια	78.607
Αποθεματικά	483
Κύκλος Εργασιών	119.129
Αποτελέσματα προ φόρων	20.208
Αποτελέσματα μετά φόρων	14.622
Μερίσματα εισπραχθέντα από την Εκδότρια από την εν λόγω συμμετοχή το τελευταίο έτος	0
Λογιστική Αξία στα βιβλία της Εκδότριας με 31.12.2010	55.022

Πηγή: Στοιχεία επεξεργασμένα από την Εταιρεία, μη ελεγμένα από Ορκωτούς Ελεγκτές – Λογιστές

Οι διεταιρικές συναλλαγές της μητρικής εταιρείας με την ως άνω θυγατρική της για τη χρήση 2010 συνίστανται στα εξής:

- Αγορές αγαθών: € 799.500
- Πωλήσεις αγαθών: € 3.754.600,21
- Παροχή υπηρεσιών – λοιπά έσοδα: € 19.131,84
- Λήψη υπηρεσιών: € 15.987,36
- Απαιτήσεις: € 2.268.327,06
- Υποχρεώσεις: € 799.500

3.8 ΑΚΙΝΗΤΑ, ΕΓΚΑΤΑΣΤΑΣΕΙΣ, ΕΞΟΠΛΙΣΜΟΣ

Η Διοίκηση της Εταιρείας δηλώνει ότι δεν υφίσταται καμία περιβαλλοντική πτυχή, η οποία θα μπορούσε να επηρεάσει τη χρήση των ενσώματων ακινητοποιήσεων της Εκδότριας και των εταιρειών του Ομίλου και κατέχει όλες τις νόμιμες περιβαλλοντικές άδειες.

3.8.1 Ιδιότητα Ακίνητα

Τα σημαντικότερα ακίνητα που έχουν στην ιδιοκτησία τους η Εταιρεία και οι θυγατρικές της αναφέρονται στον πίνακα που ακολουθεί:

Τοποθεσία	Περιγραφή	Επιφάνεια(τ.μ.)	Χρήση
Τσακάλωφ 6, Αθήνα	Ισόγειο κατάστημα	62	Κατάστημα
Σπύρου Μαρινάτου, Θήρα, Κυκλάδες	Ισόγειο κατάστημα	41	Κατάστημα
22ο χλμ. Ε.Ο. Αθηνών Λαμίας, Αγ. Στέφανος Αττικής	Υπόγειο & Ισόγειο	4.897	Αποθήκες
23ο χλμ. Ε.Ο. Αθηνών Λαμίας, Αγ. Στέφανος Αττικής	Κτήρια γραφείων	14.891	Γραφεία /Εργαστήριο
Καβουρόπετρα, Αίγινα	Ισόγειο	19.973	Γραφεία /Εργαστήριο
Room 03, 46/F, Convention Plaza, Wan Chai, Hong Kong	-	13.798	Γραφεία
Unit 1903-04, 19/F, Hing Wai Centre, No. 7 Tin Wan Praya Road, Aberdeen, Hong kong	Ισόγειο	3.734	Αποθήκες
Κήποι, Έβρου	Οικόπεδο	1.615	
Κήποι, Έβρου	Αποθήκη	32	
Τελωνείο, Προμαχώνας Σερρών	Οικόπεδο	7.427	
Τελωνείο, Προμαχώνας Σερρών	Κατάστημα	2.632	Κατάστημα
Ευζώνων, Πολυκάστρου Κιλκίς	Οικόπεδο	13.200	
Ευζώνων, Πολυκάστρου Κιλκίς	Αποθήκη	1.320	
Καστανιές, Ορεσιτιάδα Έβρου	Οικόπεδο	3.468	
Καστανιές, Ορεσιτιάδα Έβρου	Κατάστημα	593	Κατάστημα
Νίκης Φλωρίνης	Αγροτεμάχιο	3.100	
Θέση Σκάλα, Κορωπί	Οικόπεδο	13.580	-
Λ. Κηφισίας 268, Ψυχικό	Υπόγ., Ισόγ. & 3 όροφοι	1.250	Καταστήματα
Αχαρνών 421 & Κουρτίδου, Αθήνα	Ισόγειο & Υπόγειο	350	Κατάστημα NIKE
Θέση Σκαρπέζα του Δήμου Κρωπίας	Δύο αγροτεμάχια	650	-
Θέση Γκάβαλη Ευβοίας	Αγρός	1.500	-
Λ. Βουλιαγμένης 96, Γλυφάδα	Β' όροφος	620	Ανενεργό
Oras Otopeni, Judet Ilfov	Οικόπεδο	12.664	
Take Ionescu 8, Βουκουρέστι	Ισόγειο & Υπόγειο	297	Κατάστημα
Mosilor 284, bl.22A, Βουκουρέστι	Ισόγειο	222	Κατάστημα
Vasile Parvan 14, Timisoara	Υπόγ., Ισόγ. & 2 όροφοι	1.106	Κατάστημα
Ion Campineanu 2,4 & Magheru, Βουκουρέστι	Υπόγ., Ισόγ. & 4 όροφοι	7500	Πολυκατάστημα
Ερμού 49, Πάτρα	Ισόγειο & Α' όροφος	800	Κατάστημα
Οικοδομικό τετράγωνο που περικλείεται από	Πρώην πολυκατάστημα	18.240	Υπό ανακαίνιση

Ενημερωτικό Δελτίο για την Αύξηση Μετοχικού Κεφαλαίου της FOLLI FOLLIE GROUP

Τοποθεσία	Περιγραφή	Επιφάνεια(τ.μ.)	Χρήση
τις οδούς Πατησίων, Σατωβριάνδου, Βερανζέρου & Δώρου, Αθήνα	MINION		

Αναφορικά με τα εμπράγματα βάρη των ανωτέρω ακινήτων περισσότερες πληροφορίες περιγράφονται στην υποενότητα 3.8.4.1 «Εμπράγματα Βάρη» του παρόντος Ενημερωτικού Δελτίου.

3.8.2 Μισθωμένα Ακίνητα

Τα σημαντικότερα ακίνητα που μισθώνονται από την Εταιρεία και τις θυγατρικές της αναφέρονται στον πίνακα που ακολουθεί.

Η Εταιρεία για τη δραστηριοποίησή της στον τομέα της λιανικής μισθώνει ένα σημαντικό αριθμό εμπορικών καταστημάτων. Τα σημαντικότερα εξ αυτών, βάσει της συμμετοχής τους στον κύκλο εργασιών και ο χρόνος λήξης των εν λόγω συμβάσεων έχουν ως εξής:

Περιοχή - Οδός	Χρήση Ακινήτου	Επιφάνεια (τ.μ.)	Λήξη
Αερολιμένας Ελ. Βενιζέλος	Γραφεία και Αποθήκη	2.297	Αορίστου
Εύζωνοι Κιλκίς	Κατάστημα και Αποθήκη	1.000 & 1.000 σε οικόπεδο 13.600	Αορίστου
Αερολιμένας Ρόδου	Κατάστημα και Αποθήκες	1.200 & 650	Αορίστου
Αερολιμένας Ηρακλείου	Κατάστημα και Αποθήκη	1.420 & 780	Αορίστου
Κήποι Έβρου	Κατάστημα και Αποθήκη	1.112 & 750	Αορίστου
Αερολιμένας Θεσσαλονίκης	Κατάστημα και Αποθήκη	638 & 1.000	Αορίστου
Γραβιά 37 & Αιγάλεω 8, Πειραιάς	Αποθήκη	1.000	1/1/2015
Αερολιμένας Θεσσαλονίκης	Κατάστημα	181	29/6/2013
Αερολιμένας Ελ. Βενιζέλος	9 Καταστήματα	488	Από 31/12/2010 - αορίστου)
Αερολιμένας Ελ. Βενιζέλος	Αποθήκη	180	Αορίστου
NIKE Golden Hall Λ.Κηφισίας 37	Κατάστημα	264	5+ 5 έτη από 3/7/2007
NIKE Καλλιθέας Θησέως 135-137	Κατάστημα	328	9/5/2013
NIKE Πάτρας Αγ. Νικολάου 24	Κατάστημα	531	31/8/2012

Ενημερωτικό Δελτίο για την Αύξηση Μετοχικού Κεφαλαίου της FOLLI FOLLIE GROUP

Περιοχή - Οδός	Χρήση Ακινήτου	Επιφάνεια (τ.μ.)	Λήξη
COLLECTIVE Γλυφάδας Λ. Βουλιαγμένης 96 ⁽¹⁾	Κατάστημα	289	11/12/2012
COLLECTIVE Γλυφάδας Λ. Βουλιαγμένης 96	Κατάστημα	82	19/3/2016
HARLEY DAVIDSON (ΜΗΧΑΝΕΣ) Μαρούσι Α. Παπανδρέου 29	Κατάστημα	546	26/2/2015
NIKE & Κτίριο Γλυφάδας Λ.Βουλιαγμένης 96	Κατάστημα	3.833	28/2/2014
NIKE Κηφισίας Λ.Κηφισίας 244 (Ψυχικό)	Κατάστημα	291	14/5/2014
NIKE Π.Φάληρο Ελ.Βενιζέλου 224	Κατάστημα	506	31/1/2014
JUICY Κολωνάκι Τσακάλωφ 24	Κατάστημα	205	31/5/2014
JUICY Κηφισιά Λεβίδου 11	Κατάστημα	335	31/8/2021
Ματογιάννια, Μύκονος	Κατάστημα	100	31/12/2012
Δαιδάλου 23, Ηράκλειο Κρήτης	Κατάστημα	80	15/1/2012
Σόλωνος 25, Αθήνα	Κατάστημα	44	29/2/2012
Μεταξά 6-8, Γλυφάδα	Κατάστημα	45	31/5/2022
Λ. Ηρακλείου 255, Ν. Ιωνία	Κατάστημα	50	30/4/2013
Ερμού 37, Αθήνα	Κατάστημα	156	2/6/2014
Πατησίων 130, Αθήνα	Κατάστημα	130	4/7/2012
Ερμού 18, Αθήνα	Κατάστημα	100	20/9/2014
Ηρών Πολυτεχνείου 51, Πειραιάς	Κατάστημα	203	30/9/2013
Ανδρέα Παπανδρέου 3, Χαλάνδρι	Κατάστημα	160	13/10/2013
Παπαστράτου 40, Αγρίνιο	Κατάστημα	90	31/12/2013
Κολοκοτρώνη 8, Κηφισιά	Κατάστημα	50	31/5/2013
Κούμα 33, Λάρισα	Κατάστημα	40	30/11/2019
Θηβών 228, Β15, Village	Κατάστημα	100	28/2/2021
City Link, Αμερικής 2	Κατάστημα	60	2/6/2017
The Mall Athens, Α. Παπανδρέου Α53	Κατάστημα	85	31/8/2011
Golden Hall, Κηφισίας 37Α	Κατάστημα	86	30/9/2014
Εμπορικό Κέντρο Athens Heart, Παιραιώς 180	Κατάστημα	135	31/7/2010

1)Αφορά σε 3 χωριστές συμβάσεις για τρία ξεχωριστά εφραπτόμενα ακίνητα

Πέραν των ως άνω σημείων, ο Όμιλος διατηρεί σημεία πώλησης που είναι σημαντικά για τον κύκλο εργασιών του εντός πολυκαταστημάτων, όπως τα attica, για τη χρήση των οποίων δεν καταβάλλει ενοίκιο αλλά προμήθεια επί των πωλήσεων.

Σημειώνεται επίσης ότι η μητρική εταιρεία μισθώνει χώρους γραφείων στο κτίριο του Αγίου Στεφάνου, όπου στεγάζονται και λοιπές εταιρείες του ομίλου (Planaco, Ελληνικές Διανομές και Hellenic Tourist Bureau), εμβαδού 2.812 τ.μ. με λήξη σύμβασης την 30/6/2021.

Για τα ακίνητα μέσω χρηματοδοτικής μίσθωσης, βλ. 3.19.1.3 «Σημαντικές Πιστωτικές – Δανειακές Συμβάσεις».

3.8.3 Ασφαλιστική Πολιτική

Πάγια στρατηγική του Ομίλου είναι η ασφαλιστική κάλυψη κάθε ασφαλισμού κινδύνου, με στόχο την άμεση και επιτυχή αντιμετώπιση κάθε ζημιογόνου γεγονότος, που ενδέχεται να επηρεάσει άμεσα ή έμμεσα τη λειτουργία και την ανταγωνιστικότητά της.

Η ασφαλιστική πολιτική του Ομίλου αποσκοπεί στην κάλυψη των παγίων, των αποθεμάτων, των μεταφορών, του προσωπικού της και για απώλεια κερδών και κρίνεται από τη Διοίκηση της Εταιρείας ως επαρκής. Ειδικότερα, για τις απαιτήσεις κατά τρίτων, πολιτική του Ομίλου αποτελεί η συνεχής παρακολούθηση και αξιολόγηση του πιστωτικού κινδύνου που προκύπτει από τις εμπορικές του απαιτήσεις και ανάλογα με το ύψος και τις συνθήκες της αγοράς διασφαλίζεται μέσω συμβολαίων ασφάλισης.

Το σύνολο του παγίου εξοπλισμού και των αποθεμάτων του Ομίλου είναι ασφαλισμένο για το 100% για κινδύνους μεταξύ των οποίων, πυρκαγιάς, έκρηξης, βραχυκυκλώματος, ποιοτικής αλλοίωσης, διαβροχής από θύελλα, καταγίδα, πλημμύρα, χιόνι, χαλάζι, παγετό ή από διαρροή και/ή θραύση σωληνώσεων κλιματισμού, θερμάνσεως, αποχετεύσεως, υδρεύσεως και πυρόσβεσης, κλοπή περιεχομένου γραφείων, σεισμού, αστικής ευθύνης έναντι τρίτων συνεπεία καλυπτόμενων κινδύνων, σύμφωνα με δήλωση του εκπροσώπου της Εταιρείας.

Επιπρόσθετα, οι εταιρείες του Ομίλου ασφαλίζουν τις ενδοδιακινήσεις τους εντός Ελλάδος είτε αυτές αφορούν εμπορεύματα είτε άλλα περιουσιακά στοιχεία, καθώς και μεταφορές από το εξωτερικό όταν αυτές δεν ασφαλίζονται από τους προμηθευτές.

Περαιτέρω, ορισμένες από τις εταιρείες του Ομίλου έχουν συνάψει ασφαλιστήρια συμβόλαια γενικής αστικής ευθύνης και εργοδοτικής. Αναλόγως με το αντικείμενο εργασιών τους και τους κινδύνους που κρίνουν ότι είναι εκτεθειμένες, οι εταιρείες του Ομίλου έχουν επίσης πρόσθετες καλύψεις όπως π.χ. ευθύνης στελεχών διοίκησης, μεταφοράς και απώλειας χρημάτων κ.α.

Τέλος, ο Όμιλος φροντίζει για την κάλυψη του προσωπικού του και πιο συγκεκριμένα παρέχει στους εργαζόμενους ασφάλεια ζωής, κάλυψη για μόνιμη / ολική ή μερική ανικανότητα από ασθένεια ή ατύχημα και ιατροφαρμακευτική εξωνοσοκομειακή και νοσοκομειακή περίθαλψη.

3.8.4 Εμπράγματα Βάρη και Εγγυήσεις

3.8.4.1 Εμπράγματα Βάρη

Τα εμπράγματα βάρη του Ομίλου έχουν ως εξής:

Επί ακινήτου της θυγατρικής εταιρείας «Folli Follie Hong Kong» έχει εγγραφεί προσημείωση ύψους \$12,5 εκατ. προς εξασφάλιση τραπεζικών υποχρεώσεων.

Επί ακινήτου της θυγατρικής εταιρείας «Elmec Romania SRL» στο Βουκουρέστι έχει εγγραφεί προσημείωση υπέρ της Τράπεζας Bancprost, του ομίλου EFG Eurobank, προς εξασφάλιση πιστοδοτικών γραμμών συνολικού ύψους (ορίου) € 1,5 εκατ. Η τρέχουσα οφειλή της ως άνω

Ενημερωτικό Δελτίο για την Αύξηση Μετοχικού Κεφαλαίου της FOLLI FOLLIE GROUP

εταιρείας αυτής προς την Τράπεζα Bancpost είναι μηδενική. Επίσης, το Φεβρουάριο του 2009 ενεγράφη υπέρ της Τράπεζας Alpha Bank Romania προσημείωση επί οικοπέδου της Elmec Romania SRL, ευρισκομένου επίσης στο Βουκουρέστι, προς εξασφάλιση πιστοδοτικών γραμμών συνολικού ύψους (ορίου) € 5 εκατ. Η οφειλή της ως άνω εταιρείας προς την Τράπεζα Alpha Bank ανέρχεται σε € 1,6εκατ. περίπου την 31.3.2011.

Δεν υφίστανται άλλα πλην των ανωτέρω εμπράγματα βάρη, περιορισμοί στην ιδιοκτησία ή τη μεταβίβαση ή άλλες επιβαρύνσεις επί των ιδιόκτητων παγίων περιουσιακών στοιχείων του ομίλου Folli Follie Group. Τα πάγια περιουσιακά στοιχεία που έχουν αποκτηθεί με συμβάσεις χρηματοδοτικής μίσθωσης παραμένουν στην κυριότητα τρίτων έως ότου λήξει η σύμβαση και αποπληρωθεί η σχετική υποχρέωση.

3.8.4.2 Εγγυήσεις

Με ημερομηνία 31.3.2011, η Εταιρεία και οι θυγατρικές της είχαν εκχωρήσει σε τρίτα μέρη εγγυητικές επιστολές ύψους € 9,9 εκατ., έναντι € 18,4 εκατ. ευρώ την 31.12.2010, προς εξασφάλιση ενδεχόμενων υποχρεώσεων τους προς τα μέρη αυτά οι οποίες δεν απεικονίζονται στον ενοποιημένο ισολογισμό.

Η Εταιρεία, την 31.3.2011 είχε χορηγήσει υπέρ δανείων που έχουν συνάψει θυγατρικές τις ακόλουθες εταιρικές εγγυήσεις:

- Για την PLANACO A.E. εταιρική εγγύηση ύψους € 6 εκατ. για χορήγηση δανείου
- Για την LINKS OF LONDON, εταιρική εγγύηση ύψους 5 εκατ. λίρες Αγγλίας (€ 5,7 εκατ.) για χορήγηση δανείου
- Για την Elmec Romania SRL εταιρική εγγύηση € 6,2 εκατ. για χορήγηση δανείου
- Για την FOLLI FOLLIE JAPAN, εταιρική εγγύηση για χορήγηση κεφαλαίου κινήσεως € 7,1 εκατ.
- Για την FOLLI FOLLIE FRANCE, εταιρική εγγύηση για χορήγηση κεφαλαίου κινήσεως € 1 εκατ.
- Για τις Ελληνικές Διανομές Α.Ε. € 60 εκατ.

Ο Πρόεδρος του Δ.Σ της Εταιρείας, κ. Δημήτριος Κουτσολιούτσος έχει παράσχει προσωπική εγγύηση ύψους € 450,5 εκατ. την 31.03.2011, προς τις τράπεζες Alpha Bank, Emporiki Bank, ETE, EFG Eurobank, ATE, Πειραιώς για δανειακές συμβάσεις της Εταιρείας.

3.8.5 Περιβαλλοντικά Θέματα

Ο Όμιλος εναρμονίζεται πλήρως με τις περιβαλλοντικές νομοθεσίες των χωρών στις οποίες δραστηριοποιείται. Ειδικότερα, συμμετέχει σε προγράμματα ανακύκλωσης και εφαρμόζει τις σχετικές νομοθετικές διατάξεις σε ό,τι αφορά (α) υλικά συσκευασίας, (β) ηλεκτρικούς συσσωρευτές κ.α. υλικά και ανταλλακτικά οχημάτων, και (γ) ηλεκτρικό και ηλεκτρονικό εξοπλισμό. Έχει υπογράψει συμβάσεις με αναγνωρισμένες και αδειοδοτημένες εταιρίες διαχείρισης ανακυκλούμενων υλικών και καταβάλλει περιοδικές εισφορές. Επίσης η συνεργασία με τους προμηθευτές μας βασίζεται σε πρότυπα, τα οποία αρνούνται κάθε μορφή παιδικής εργασίας, τις διακρίσεις ή την καταναγκαστική εργασία, προκειμένου να διασφαλιστεί σε κάθε εργαζόμενο που συμμετέχουν στη διαδικασία παραγωγής που εγγυώνται την υγεία και την ασφάλεια, την ίση

αμοιβή και ο σεβασμός των ρυθμών της ζωής. Πραγματοποιούνται τακτικές επισκέψεις στους προμηθευτές, ώστε όλοι να συμμορφωθούν με τις αρχές της κοινωνικής ευθύνης.

3.9 ΠΛΗΡΟΦΟΡΙΕΣ ΓΙΑ ΤΙΣ ΤΑΣΕΙΣ ΚΑΙ ΤΙΣ ΠΡΟΟΠΤΙΚΕΣ

Ακολουθώς συνοψίζονται οι τάσεις του Ομίλου, για τη χρήση 2011, για κάθε έναν από τους κυρίους τομείς δραστηριότητάς του:

Τομέας Κόσμημα - Ρολόι – Αξεσουάρ

Ο κλάδος κόσμημα-ρολόι αξεσουάρ, αποτελεί περίπου το 50% του ενοποιημένου κύκλου εργασιών της Εκδότριας, σύμφωνα με τα στοιχεία του α' τριμήνου του 2011.

Η σημαντική παρουσία στην ευρύτερη περιοχή της Ασίας η οποία απολαμβάνει υψηλούς ρυθμούς ανάπτυξης, με τις εκεί πωλήσεις να παρουσιάζουν σημαντική άνοδο κατά 30% κατά το α' τρίμηνο του 2011 σε σχέση με το τέλος της χρήσης 2010, καταφέρνει να αντισταθμίσει τις δυσμενείς οικονομικές συνθήκες που επικρατούν στις χώρες της Ευρώπης που έχει σημαντική παρουσία ο Όμιλος, όπως η Ελλάδα, η Ισπανία, η Γαλλία και το Ηνωμένο Βασίλειο. Η Εκδότρια κρίνοντας ότι η αγορά της Ασίας λόγω μεγέθους αλλά και ταχείας οικονομικής ανάπτυξης, αποτελούν στόχο για την περαιτέρω επέκταση των δραστηριοτήτων της εκεί, θέτει ως στόχο την περαιτέρω διείσδυση των επώνυμων προϊόντων FOLLI FOLLIE και LINKS, μέσω μιας σειράς επενδύσεων στις χώρες της Ασίας, μέρος των οποίων θα χρηματοδοτηθεί από τα αντληθέντα κεφάλαια της πραγματοποιηθείσας αύξησης (βλ. υποενότητα 4.2 «Λόγοι της αύξησης του μετοχικού κεφαλαίου» του παρόντος Ενημερωτικού Δελτίου).

Αξίζει να σημειωθεί επίσης ότι, λόγω της μεγάλης αύξησης των τιμών των πρώτων υλών που είναι ο χρυσός και το ασήμι, και της συνεπακόλουθης αύξησης του κόστους κατασκευής, η Εταιρεία αντικατέστησε τα υλικά αυτά με ανοξείδωτο ατσάλι, επικαλυμμένο με χρυσό και ασήμι, ούτως ώστε να συμπίεσει το κόστος κατασκευής και να διατηρεί ανταγωνιστική τιμολογιακή πολιτική.

Επίσης, παρά τις δυσμενείς οικονομικές συνθήκες, παρατηρείται σημαντική αύξηση των πωλήσεων στην Ελληνική Αγορά, κατά τους μήνες Απρίλιο και Μάιο, με σταθερή ανοδική τάση, γεγονός που οφείλεται στην ανταγωνιστική τιμολογιακή πολιτική που εξασφαλίζει η μείωση του κόστους παραγωγής.

Τομέας Λιανικό Ταξιδιωτικό Εμπόριο

Ο κλάδος λιανικό ταξιδιωτικό εμπόριο, αποτελεί περίπου το 18,5% του ενοποιημένου κύκλου εργασιών της Εκδότριας, σύμφωνα με τα στοιχεία του α' τριμήνου του 2011.

Εντός του 2010 και λόγω της παγκόσμιας ύφεσης καθώς και των δυσμενών οικονομικών συνθηκών όπως διαμορφώθηκαν λόγω της επιδείνωσης των δημοσιονομικών μεγεθών της Ελλάδας, παρατηρήθηκε μείωση της επιβατικής κίνησης, ιδίως από τους Έλληνες ταξιδιώτες των οποίων τα εισοδήματα επλήγησαν περισσότερο, η οποία οδήγησε σε πτώση του κύκλου εργασιών του τομέα σε σχέση με την προηγούμενη χρήση.

Ενημερωτικό Δελτίο για την Αύξηση Μετοχικού Κεφαλαίου της FOLLI FOLLIE GROUP

Η συγκεκριμένη τάση ως προς τους εγχώριους ταξιδιώτες αναμένεται να διατηρηθεί και στην τρέχουσα χρήση.

Επιπροσθέτως, τα Μικτά Κέρδη αναμένεται να διατηρηθούν στα ίδια επίπεδα με αυτά του πρώτου τριμήνου του έτους.

Η Εταιρεία προκειμένου να διατηρήσει σταθερό των όγκο των πωλήσεων της στο συγκεκριμένο κλάδο δραστηριοτήτων, σκοπεύει να διατηρήσει τις τιμές των παρεχομένων υπηρεσιών στα ίδια επίπεδα με την περσινή χρήση.

Σημειώνεται επίσης ότι η Εταιρεία, προκειμένου να εξασφαλίσει όσο το δυνατόν χαμηλότερες τις τιμές των προϊόντων της, προβαίνει σε προαγορές, ώστε να απολαμβάνει σημαντικότερες εκπτώσεις, γεγονός που συγκυριακά θα οδηγήσει σε υπεραποθεματοποίηση μέσα στη χρήση.

Μολαταύτα, η απλοποίηση των διαδικασιών έγκρισης (VISA) για την Ρωσία, Ουκρανία, Λευκορωσία και Τουρκία, καθώς και η κρίση στη Μέση Ανατολή και στη Βόρεια Αφρική, που ωθεί ένα μεγάλο τμήμα τουριστών στην επιλογή ασφαλέστερων τουριστικών προορισμών, αναμένεται να επιφέρει σημαντική αύξηση του ταξιδιωτικού εμπορίου για τη χρήση 2011, που θα κορυφωθεί κατά το δεύτερο τρίμηνο του τρέχοντος έτους. Η Εταιρεία, λαμβάνοντας ως δεδομένη την περαιτέρω αύξηση της κατανάλωσης, μέσω της αύξησης της επιβατικής κίνησης από τις χώρες αυτές, σκοπεύει να επενδύσει σε νέα σημεία πώλησης, καθώς και να ανακαινίσει και να επεκτείνει τα ήδη υπάρχοντα (βλ. υποενότητα 4.2 «Λόγοι της αύξησης του μετοχικού κεφαλαίου» του παρόντος Ενημερωτικού Δελτίου).

Τομείς Ένδυσης – Υπόδησης & Εκμετάλλευσης Πολυκαταστημάτων

Ο κλάδος ένδυσης – υπόδησης & εκμετάλλευσης πολυκαταστημάτων, αποτελεί περίπου το 33,6% του ενοποιημένου κύκλου εργασιών της Εκδότριας, σύμφωνα με τα στοιχεία του α' τριμήνου του 2011.

Τόσο κατά την προηγούμενη χρήση 2010 όσο και κατά την τρέχουσα χρήση 2011 υπό το βάρος της παγκόσμιας ύφεσης και ιδίως των δημοσιονομικών προβλημάτων της Ελλάδας και της Ευρώπης γενικότερα, η συνολική ζήτηση τόσο στον κλάδο ένδυσης - υπόδησης όσο και στον κλάδο πολυκαταστημάτων μειώθηκε. Η μείωση αυτή αποτυπώθηκε στη μείωση των ενοποιημένων πωλήσεων της κατηγορίας αυτής κατά 4,67% το 2010 σε σχέση με το 2009 και κατά 13,5% το α' τρίμηνο του 2011 σε σχέση με το α' τρίμηνο του 2010.

Ως εκ τούτου, οι περισσότερες επιχειρήσεις του κλάδου ακολούθησαν πολιτικές εκπτώσεων και προσφορών, τις οποίες υποχρεώθηκε να ακολουθήσει και ο Όμιλος. Συνεπώς, το αρνητικό μακροοικονομικό περιβάλλον επέδρασε αρνητικά στις πωλήσεις και τα μικτά κέρδη, ενώ σε κάποιες περιπτώσεις οδήγησε και σε αύξηση των αποθεμάτων.

Μέχρι το τέλος του έτους δεν αναμένεται σημαντική βελτίωση του αρνητικού αυτού οικονομικού περιβάλλοντος.

3.10 ΔΙΟΙΚΗΤΙΚΑ, ΔΙΑΧΕΙΡΙΣΤΙΚΑ & ΕΠΟΠΤΙΚΑ ΟΡΓΑΝΑ ΚΑΙ ΑΝΩΤΕΡΑ ΔΙΟΙΚΗΤΙΚΑ ΣΤΕΛΕΧΗ

Σύμφωνα με δήλωση της Εταιρείας, τα Διοικητικά, Διαχειριστικά και Εποπτικά Όργανα και τα Ανώτερα Διοικητικά Στελέχη της είναι τα εξής:

- α) τα μέλη του Διοικητικού της Συμβουλίου
- β) τα μέλη της Εκτελεστικής Επιτροπής
- γ) τα μέλη της Εμπορικής Επιτροπής
- δ) τα μέλη της Επιτροπής Ελέγχου αποδοτικότητας & βιώσιμης λειτουργίας εμπορικών δραστηριοτήτων
- ε) τα μέλη της Επιτροπής Προμηθειών
- στ) τα μέλη της Επιτροπής Ελέγχου και
- ζ) τα μέλη της Επιτροπής μείωσης δαπανών λειτουργίας.

Σύμφωνα με δήλωση της Εταιρείας, εκτός των ανωτέρω δεν υφίστανται άλλα Διοικητικά, Διαχειριστικά και Εποπτικά Όργανα και Ανώτερα Διοικητικά Στελέχη.

3.10.1 Διοικητικό Συμβούλιο & Ανώτερα Διοικητικά Στελέχη

Το Διοικητικό Συμβούλιο ενεργώντας συλλογικά αναλαμβάνει την διοίκηση και διαχείριση των εταιρικών υποθέσεων προς όφελος της Εταιρείας και των μετόχων της διασφαλίζοντας την εφαρμογή της εταιρικής στρατηγικής και τη δίκαιη και ισότιμη μεταχείριση όλων των μετόχων. Αποφασίζει γενικά για κάθε ζήτημα που αφορά την Εταιρεία εκτός από εκείνα που είτε από τον Νόμο, είτε από το Καταστατικό, έχει αρμοδιότητα η Γενική Συνέλευση των μετόχων.

Τα μέλη του Διοικητικού Συμβουλίου εκλέγονται από την Γενική Συνέλευση. Η Γενική Συνέλευση καθορίζει επίσης, ποια μέλη αυτού είναι ανεξάρτητα μη εκτελεστικά. Το Διοικητικό συμβούλιο καθορίζει ποια μέλη αυτού είναι εκτελεστικά και μη εκτελεστικά.

Το Διοικητικό Συμβούλιο της Εταιρείας είναι ο θεματοφύλακας των Αρχών Εταιρικής Διακυβέρνησης της Εταιρείας. Το Διοικητικό Συμβούλιο αποτελείται από εννέα (9) μέλη έως δεκατρία (13) μέλη. Εκλέγεται με απόλυτη πλειοψηφία από τη Γενική Συνέλευση με πενταετή θητεία που παρατείνεται μέχρι την αμέσως επόμενη Τακτική Γενική Συνέλευση του έτους μετά τη λήξη της θητείας τους και η οποία δε μπορεί να υπερβεί την εξαετία.

Σήμερα απαρτίζεται από 6 εκτελεστικά μέλη, 5 μη εκτελεστικά μέλη, και 2 ανεξάρτητα μη εκτελεστικά μέλη, τα οποία πληρούν τις προϋποθέσεις που, σύμφωνα με τις διατάξεις του Ν. 3016/2002 για την Εταιρική Διακυβέρνηση, θεωρούνται ανεξάρτητα.

Τα εκτελεστικά μέλη απασχολούνται στην Εταιρεία ή παρέχουν υπηρεσίες σε αυτήν ασκώντας διαχειριστικά καθήκοντα. Τα μη εκτελεστικά μέλη του Διοικητικού Συμβουλίου δεν ασκούν διαχειριστικά καθήκοντα στην Εταιρεία.

Τα μέλη του Διοικητικού Συμβουλίου της Εταιρείας παρατίθενται ως ακολούθως:

Ενημερωτικό Δελτίο για την Αύξηση Μετοχικού Κεφαλαίου της FOLLI FOLLIE GROUP

A/A	ΟΝΟΜΑΤΕΠΩΝΥΜΟ	ΘΕΣΗ ΣΤΟ Δ.Σ.	ΙΔΙΟΤΗΤΑ ΜΕΛΟΥΣ	ΕΝΑΡΞΗ ΘΗΤΕΙΑΣ	ΛΗΞΗ ΘΗΤΕΙΑΣ
1	Κουτσολιούτσος Δημήτριος	Πρόεδρος Δ.Σ.	Εκτελεστικό μέλος	19/1/2011	19/6/2014
2	Κουτσολιούτσου Αικατερίνη	Αντιπρόεδρος Δ.Σ.	Εκτελεστικό μέλος	19/1/2011	19/6/2014
3	Κουτσολιούτσος Γεώργιος	Διευθύνων Σύμβουλος	Εκτελεστικό μέλος	19/1/2011	19/6/2014
4	Βελέντζας Γεώργιος	A' Αναπληρωτής Διευθύνων Σύμβουλος & Γενικός Διευθυντής	Εκτελεστικό μέλος	19/1/2011	19/6/2014
5	Ζαχαρίου Εμμανουήλ	B' Αναπληρωτής Διευθύνων Σύμβουλος & Γενικός Διευθυντής	Εκτελεστικό μέλος	19/1/2011	19/6/2014
6	Αρώνης Γεώργιος	Μέλος	Ανεξάρτητο μη εκτελεστικό μέλος	19/1/2011	19/6/2014
7	Δαφέρμος Επαμεινώνδας	Μέλος	Ανεξάρτητο μη εκτελεστικό μέλος	19/1/2011	19/6/2014
8	Jiannong Qian	Μέλος	Μη εκτελεστικό μέλος	26/5/2011	19/6/2014
9	Κούκουτσας Ηλίας	Μέλος	Μη εκτελεστικό μέλος	19/1/2011	19/6/2014
10	Κουλουκουντής Ηλίας	Μέλος	Μη εκτελεστικό μέλος	19/1/2011	19/6/2014
11	Μαντζαβίνος Ζαχαρίας	Μέλος	Μη εκτελεστικό μέλος	19/1/2011	19/6/2014
12	Μπέτσης Ηλίας	Μέλος	Μη εκτελεστικό μέλος	19/1/2011	19/6/2014
13	Νιώτη Ειρήνη	Μέλος	Εκτελεστικό μέλος	19/1/2011	19/6/2014

Το παρόν Διοικητικό Συμβούλιο της Εκδότριας, εκτός του κ. Jiannong Qian, για τον οποίο γίνεται μνεία στην επόμενη παράγραφο, εξελέγη και συγκροτήθηκε σε σώμα δυνάμει της από 19.01.2011 (ΦΕΚ 309/ 31.01.2011) απόφασης του Διοικητικού Συμβουλίου της Εταιρείας και αναμένεται να εγκριθεί από την Τακτική Γενική Συνέλευση των μετόχων της στις 24.06.2011.

Το μέλος Jiannong Qian εξελέγη δυνάμει της από 26.05.2011 απόφασης της Έκτακτης Γενικής Συνέλευσης της Εκδότριας, που αποφάσισε την Αύξηση Μετοχικού Κεφαλαίου, κατ' εφαρμογή του Μνημονίου Συνεργασίας που υπεγράφη μεταξύ της Εκδότριας και των Επενδυτών, για το οποίο γίνεται μνεία στην υποσημείωση 3.14.2 «Μνημόνιο Συνεργασίας μεταξύ της Εκδότριας και των Επενδυτών» του παρόντος Ενημερωτικού Δελτίου. Στις 26.05.2011, σε συνέχεια της προαναφερόμενης Γ.Σ., έλαβε χώρα η ανασυγκρότηση του Δ.Σ. προκειμένου να εκλεγεί ο κ. Qian ως μέλος του Δ.Σ. σε αντικατάσταση άλλου παραιτηθέντος μέλους, για το υπόλοιπο της θητείας του Δ.Σ.

Η θητεία του παρόντος Δ.Σ. λήγει στις 19.06.2014.

Η επαγγελματική δ/ση όλων των μελών του Δ.Σ. της Εταιρείας είναι η έδρα της Εταιρείας, 23ο χλμ. Εθνικής οδού Αθηνών Λαμίας, 145 65 Άγιος Στέφανος Αττικής, Ελλάδα.

Σύμφωνα με το από 19.01.2011 (ΦΕΚ 309/ 31.01.2011) Πρακτικού του Δ.Σ. της Εταιρείας, τα πρόσωπα που τη δεσμεύουν είναι τα κάτωθι:

Η Εταιρεία δεσμεύεται για τα ακόλουθα θέματα με συλλογική απόφαση του Διοικητικού Συμβουλίου:

- I. Για την αύξηση ή/και μείωση του μετοχικού κεφαλαίου της και για την πρόταση προς τη Γενική Συνέλευση των μετόχων σχετικά με την αύξηση ή/και μείωση του μετοχικού κεφαλαίου της ή/και για την έκδοση ομολογιακού δανείου μετατρέψιμου σε μετοχές.
- II. Για την έγκριση του Επιχειρηματικού Σχεδίου (Business Plan) της και των θυγατρικών της εταιριών.

- III. Για κεφαλαιακές δαπάνες που υπερβαίνουν το ποσό των δύο εκατομμυρίων (2.000.000 €) Ευρώ ετησίως.
- IV. Για την επέκταση της σε νέες αγορές στην ημεδαπή και στην αλλοδαπή.
- V. Για συγχωνεύσεις με άλλες εταιρείες οποιασδήποτε νομικής μορφής καθώς και για εξαγορές άλλων εταιρειών οποιασδήποτε εταιρικής μορφής στην Ελλάδα και στην αλλοδαπή και γενικά για κάθε μορφής εταιρικό μετασχηματισμό της (διάσπαση, απόσχιση κλάδου, κλπ.).
- VI. Για τον καθορισμό της πολιτικής διανομής κερδών (μερισματικής πολιτικής) και τη σχετική πρόταση προς τη Γενική Συνέλευση των μετόχων.
- VII. Για τη λήψη ή χορήγηση δανείων, πιστώσεων και εγγυήσεων ποσού άνω των δύο εκατομμυρίων (2.000.000 €) Ευρώ.
- VIII. Για τη σύναψη συμβάσεων με συνδεδεμένες εταιρίες το αντικείμενο των οποίων υπερβαίνει το ποσό των δύο εκατομμυρίων (2.000.000 €) Ευρώ.
- IX. Για την πώληση, μίσθωση, παραχώρηση της χρήσης ή κατ' άλλον τρόπο διάθεση των σημάτων και των λοιπών δικαιωμάτων βιομηχανικής και πνευματικής ιδιοκτησίας της.

B. Για τον καλύτερο συντονισμό όλων των λειτουργιών της Εταιρείας, το Διοικητικό Συμβούλιο αναθέτει την άσκηση των κατωτέρω επιμέρους κατά περίπτωση αρμοδιοτήτων και την εξουσία δέσμευσης της στα ακόλουθα πρόσωπα, υπό τους αναγραφόμενους σε κάθε περίπτωση όρους:

1. Έκδοση, οπισθογράφιση επιταγών και οδηγίες προς Τράπεζες

Για την έκδοση – οπισθογράφιση επιταγών και παροχή εντολών πληρωμής και οδηγιών προς τις τράπεζες για την διενέργεια πληρωμών, καθώς και για την έκδοση επιταγών ή εντολών σε διαταγή Δ.Ο.Υ., τελωνείου ή ασφαλιστικού ταμείου και την οπισθογράφιση επιταγών προς κατάθεση σε τραπεζικό λογαριασμό της Εταιρείας, η Εταιρεία δεσμεύεται με (2) ενωμένες υπογραφές των κ.κ. Γεωργίου Κουτσολιούτσου, (1η υπογραφή) και Γεωργίου Βελέντζα (2η υπογραφή). Σε περίπτωση απουσίας ή κωλύματός του κ. Γεωργίου Κουτσολιούτσου, αυτός θα αντικαθίσταται από τον κ. Γεώργιο Βελέντζα (1η υπογραφή), ενώ η 2η υπογραφή θα τίθεται από έναν από τους κ.κ. Βασίλειο Καλαματιανό, Γεώργιο Αλαβάνο, Νικόλαο Ζαχαράτο. Σε περίπτωση απουσίας ή κωλύματος του κ. Γεωργίου Βελέντζα, αυτός θα αντικαθίσταται από τον κ. Βασίλειο Καλαματιανό (1^η υπογραφή) ενώ η 2^η υπογραφή θα τίθεται από έναν από τους κ.κ. Γεώργιο Αλαβάνο, Νικόλαο Ζαχαράτο.

Για την εκτέλεση όλων των πράξεων που περιγράφονται ανωτέρω, η Εταιρεία δεσμεύεται και με μόνη την υπογραφή είτε του Προέδρου του Δ.Σ., κ. Δημητρίου Κουτσολιούτσου είτε του Διευθύνοντος Συμβούλου, κ. Γεωργίου Κουτσολιούτσου.

2. Διαχείριση διαθεσίμων της εταιρείας

Οι κ.κ. Γεώργιος Κουτσολιούτσος, Γεώργιος Βελέντζας, Βασίλειος Καλαματιανός, η κυρία Ειρήνη Νιώτη, ο κύριος Γεώργιος Αλαβάνος και ο κ. Νικόλαος Ζαχαράτος, ενεργώντας ανά δύο από κοινού, δύνανται να υπογράψουν πάσης φύσεως συμβάσεις και να διενεργούν πάσης φύσεως πράξεις διαχείρισης των διαθεσίμων της, περιλαμβανομένων βραχυπρόθεσμων καταθέσεων και συμβάσεων Repos-swaps-overnights.

3. Διάθεση περιουσιακών στοιχείων

Για τη διάθεση ή εκποίηση οποιουδήποτε περιουσιακού στοιχείου της, η εταιρεία δεσμεύεται με δύο (2) ενωμένες υπογραφές από τους κ.κ. Γεώργιο Κουτσολιούτσο, Γεώργιο Βελέντζα, Εμμανουήλ Ζαχαρίου, Βασίλειο Καλαματιανό και Γεώργιο Αλαβάνο.

4. Συμβάσεις

4.1 Συμβάσεις με τράπεζες

Για την κατάρτιση, τροποποίηση και λύση πάσης φύσεως συμβάσεων με τράπεζες η Εταιρεία εκπροσωπείται με δύο ενωμένες υπογραφές από δύο από τους κ. Γεώργιο Κουτσολιούτσο, Γεώργιο Βελέντζα, Εμμανουήλ Ζαχαρίου, Βασίλειο Καλαματιανό, την κυρία Ειρήνη Νιώτη και τον κύριο Γεώργιο Αλαβάνο.

4.2 Λοιπές Συμβάσεις

Για την κατάρτιση, τροποποίηση και λύση πάσης φύσεως συμβάσεων, η Εταιρεία εκπροσωπείται με δύο ενωμένες υπογραφές από τους κ.κ. Γεώργιο Κουτσολιούτσο, Γεώργιο Βελέντζα, Εμμανουήλ Ζαχαρίου, Βασίλειο Καλαματιανό και Γεώργιο Αλαβάνο.

5. Θέματα Προσωπικού

5.1 Ο κ. Γεώργιος Βελέντζας, ενεργώντας από κοινού με τον Διευθυντή Ανθρωπίνων Πόρων κ. Παναγιώτη Παπαχατζή, εκπροσωπούν την Εταιρεία στα εξής θέματα:

- i) διμερείς συμβάσεις με τα σωματεία του προσωπικού της.
- ii) παντός είδους συμβάσεις για την υλοποίηση προγραμμάτων (μελετητικών – ερευνητικών – εκπαιδευτικών – ανθρωπίνου δυναμικού και άλλων), που χρηματοδοτούνται από διάφορους φορείς είτε Ελληνικούς είτε της Ευρωπαϊκής Ένωσης.
- iii) συμβάσεις εργασίας και παροχής υπηρεσιών σχετικές με το προσωπικό της.

5.2 Ο κ. Γεώργιος Βελέντζας, και σε περίπτωση απουσίας ή κωλύματος αυτού, ο Διευθυντής Ανθρωπίνων Πόρων κ. Παναγιώτης Παπαχατζής, εκπροσωπούν την Εταιρεία και προβαίνουν σε καταγγελία της συμβάσεως εργασίας του προσωπικού της και υπογράφουν τις σχετικές καταγγελίες, αναγγελίες, δηλώσεις, παραγγελίες και κάθε άλλο έγγραφο που απαιτείται.

5.3 Ο κ. Γεώργιος Κουτσολιούτσος, ή ο κ. Γεώργιος Βελέντζας, ενεργώντας ο καθένας χωριστά, και σε περίπτωση απουσίας ή κωλύματος αυτών, ο Διευθυντής Ανθρωπίνων Πόρων, κ. Παναγιώτης Παπαχατζής, εκπροσωπούν την Εταιρεία ενώπιον κάθε Αρχής Δημόσιας, Δημοτικής, Διοικητικής, κάθε υπηρεσίας και κάθε Οργανισμού και Νομικού Προσώπου Δημοσίου και Ιδιωτικού Δικαίου για θέματα που σχετίζονται αποκλειστικά με το προσωπικό της (ΟΑΕΔ, Επιθεώρηση Εργασίας, ΙΚΑ, λοιπά Ταμεία, κλπ.)

6. Εκπροσώπηση ενώπιον αρχών. Υπογραφή δικαστικών πληρεξουσιών, υποβολή εγκλήσεων, δήλωση παράστασης πολιτικής αγωγής.

Επιφυλασσομένης της εφαρμογής των ανωτέρω εξουσιοδοτήσεων, το Διοικητικό Συμβούλιο παρέχει την εξουσία σε καθένα χωριστά από τα παρακάτω πρόσωπα για την εκπροσώπηση της Εταιρείας ενώπιον κάθε Αρχής Δημόσιας, Δημοτικής, Φορολογικής, Διοικητικής, κάθε υπηρεσίας και κάθε Νομικού Προσώπου Δημοσίου Δικαίου και κάθε Οργανισμού Κοινής Ωφελείας (ΟΤΕ, ΔΕΗ κλπ.) καθώς και για την εκπροσώπηση της Εταιρείας ενώπιον των Αστυνομικών και Εισαγγελικών Αρχών, για την υπογραφή δικαστικών πληρεξουσιών και την υποβολή εγκλήσεων και δήλωση παράσταση πολιτικής αγωγής στο όνομα και για λογαριασμό της:

1. κ. Γεώργιο Κουτσολιούτσο
2. κ. Γεώργιο Βελέντζα
- 3.κ. Εμμανουήλ Ζαχαρίου

7. Εξαγωγικές Δραστηριότητες – Εισαγωγές

Ειδικότερα για την εκπροσώπηση της Εταιρείας ενώπιον των Τελωνειακών αρχών της χώρας καθώς και ενώπιον κάθε Δημόσιας Αρχής, Οργανισμού, Επιμελητηρίων καθώς και οπουδήποτε αλλού απαιτείται, προκειμένου να πραγματοποιούνται οι εξαγωγικές δραστηριότητες και οι εισαγωγές της Εταιρείας, εξουσιοδοτείται καθένα χωριστά από τα παρακάτω πρόσωπα:

1. κ. Γεώργιο Κουτσολιούτσο
2. κ. Γεώργιο Βελέντζα
3. κ. Εμμανουήλ Ζαχαρίου
4. κ. Βασίλειο Καλαματιανό
5. κ. Γεώργιο Αλαβάνο
6. κ. Νικόλαο Ζαχαράτο

8. Εκπροσώπηση έναντι των κατά τόπους Τελωνειακών Αρχών

Το Διοικητικό Συμβούλιο παρέχει την εξουσιοδότηση στους αρμόδιους Διευθυντές– Υπεύθυνους Καταστημάτων να εκπροσωπούν την Εταιρεία ενώπιον των κατά τόπους Τελωνειακών Αρχών της περιφέρειας που υπάγεται το υπό την εποπτεία τους κατάστημα και να είναι υπόλογοι και υπεύθυνοι έναντι των αρχών αυτών για κάθε πράξη ή παράλειψη που έχει σχέση με την εν γένει συνολική λειτουργία της φορολογικής αποθήκης, καθώς επίσης και την εν γένει πάσης φύσεως διαχείριση του καταστήματος, εκπροσωπώντας αποκλειστικά στα Αστικά και Ποινικά Δικαστήρια της χώρας την Εταιρεία για ό,τι ήθελε προκύψει, σχετικά με όλα χωρίς εξαίρεση τα ανωτέρω θέματα.

9. Αγορανομικός Υπεύθυνος

Οι Διευθυντές–Υπεύθυνοι Καταστημάτων της εταιρείας ορίζονται αγορανομικοί υπεύθυνοι και υπεύθυνοι για ζητήματα Ε.Φ.Ε.Τ. Μέσα στο πλαίσιο των αρμοδιοτήτων τους έχουν την υποχρέωση:

- α) να παρακολουθούν την εξέλιξη της αγορανομικής νομοθεσίας και ειδικότερα των διατάξεων που αφορούν την Εταιρεία
- β) να μεριμνούν για την καθιέρωση διαδικασιών για τη συμμόρφωση με τις ως άνω διατάξεις
- γ) να ελέγχουν την τήρηση των διατάξεων αυτών

Οι αγορανομικοί υπεύθυνοι αναφέρονται κατευθείαν στον Α΄ Αναπληρωτή Διευθύνοντα Σύμβουλο-Γενικό Διευθυντή της εταιρείας. Υποχρεούνται δε να ενημερώνουν πάραυτα το Διοικητικό Συμβούλιο για κάθε διαπίστωση τους και επίσης τουλάχιστον ανά τρίμηνο να εκθέτουν στο Διοικητικό Συμβούλιο με χωριστή αναφορά τους, όσα θέματα έχουν σχέση με την αρμοδιότητα τους.

10. Θέματα Ανταγωνισμού

Οι κ.κ. Γεώργιος Κουτσολιούτσος, Γεώργιος Βελέντζας, Εμμανουήλ Ζαχαρίου και Βασίλειος Καλαματιανός ορίζονται υπεύθυνοι για την τήρηση των περί ανταγωνισμού διατάξεων του Ν. 703/1977. Μέσα στο πλαίσιο των αρμοδιοτήτων τους έχουν την υποχρέωση:

- α) να παρακολουθούν την εξέλιξη της σχετικής νομοθεσίας.
- β) να μεριμνούν για την καθιέρωση διαδικασιών για την συμμόρφωση με τις ως άνω διατάξεις από όλους τους τομείς της Εταιρείας,
- γ) να εφαρμόζουν πρόγραμμα εκπαίδευσης του προσωπικού,
- δ) να ελέγχουν την τήρηση των διατάξεων αυτών από όλα τα Τμήματα της,
- ε) να χειρίζονται ως συντονιστές κάθε σχετική υπόθεση,

Οι ως άνω υπεύθυνοι υποχρεούνται δε να ενημερώνουν πάραυτα το Διοικητικό Συμβούλιο για κάθε διαπίστωση του και επίσης τουλάχιστον ανά τρίμηνο να εκθέτει στο Διοικητικό Συμβούλιο με χωριστή αναφορά του, όσα θέματα έχουν σχέση με την αρμοδιότητα του.

11. Επικύρωση πρακτικών

Ο Πρόεδρος του Δ.Σ. κ. Δημήτριος Κουτσολιούτσος, και οι κ.κ. Γεώργιος Κουτσολιούτσος, Γεώργιος Βελέντζας και Εμμανουήλ Ζαχαρίου δικαιούνται, υπογράφοντας καθένας χωριστά, να επικυρώνουν αντίγραφα και αποσπάσματα των Πρακτικών των Γενικών Συνελεύσεων και του Διοικητικού Συμβουλίου.

Από την ημερομηνία καταχώρισης του παρόντος πρακτικού στο Μητρώο Α.Ε. καταργούνται και παύουν να ισχύουν οι εξουσίες εκπροσώπησης που δόθηκαν με το πρακτικό της 557(626)/16.12.2009 συνεδρίασης της 16.12.2009 του Διοικητικού Συμβουλίου της Εταιρείας ΦΕΚ 14712/24.12.2009).

Συνοπτικά βιογραφικά των μελών του Δ.Σ. παρατίθενται κατωτέρω:

Δημήτριος Κουτσολιούτσος. Απόφοιτος του Κολεγίου Αθηνών, σπούδασε Οικονομικές Επιστήμες στο πανεπιστήμιο του Μιλάνου L. BOCCONI. Παράλληλα κατέχει τη θέση του Προέδρου του Διοικητικού Συμβουλίου της Εταιρείας, με εκτελεστικές αρμοδιότητες.

Αικατερίνη Κουτσολιούτσου. Γεννήθηκε στην Αθήνα. Πτυχιούχος στην Κοινωνιολογία από Βρετανικό Πανεπιστήμιο συνέχισε τις πανεπιστημιακές της σπουδές στην Ιταλία, όπου απέκτησε πανεπιστημιακούς τίτλους σπουδών στις Τουριστικές Επιστήμες και στη Γλωσσολογία. Στην Ιταλία ασχολήθηκε με τη δημιουργία και διάθεση κοσμημάτων για 25 χρόνια, ενώ το 1982 επέστρεψε στην Ελλάδα για να δημιουργήσει με το σύζυγό της Δημήτρη Κουτσολιούτσο την εταιρεία FOLLI FOLLIE. Σήμερα είναι Αντιπρόεδρος του Διοικητικού Συμβουλίου της Εταιρείας και εκτελεστικό μέλος.

Γεώργιος Κουτσολιούτσος. Απόφοιτος της Ιταλικής Σχολής Αθηνών, σπούδασε Οικονομικές Επιστήμες στο University of Hartford στο Παρίσι και στη συνέχεια απέκτησε μεταπτυχιακούς τίτλους σπουδών στη διοίκηση επιχειρήσεων και Marketing από το Hartford University of Connecticut στην Αμερική. Η έναρξη της επαγγελματικής του εμπειρίας ξεκινά από τη Νέα Υόρκη, όπου εργάστηκε για δύο περίπου χρόνια στον κλάδο της αργυροχρυσοχοΐας. Από το 1994 και μέχρι σήμερα έχει τη γενική εποπτεία και τον έλεγχο των πωλήσεων της Εταιρείας στο εσωτερικό και το εξωτερικό. Από τις 19.01.2011 κατέχει τη θέση του Δ/ντος Συμβούλου της Εταιρείας με εκτελεστικές αρμοδιότητες.

Γεώργιος Βελέντζας. Πτυχιούχος Οικονομικού Πανεπιστημίου Αθηνών (πρώην ΑΣΟΕΕ) και Νομικής Σχολής του Πανεπιστημίου Αθηνών με μεταπτυχιακές σπουδές στη Διοίκηση Επιχειρήσεων και εμπειρία σε μεγάλες επιχειρήσεις. Παράλληλα, κατέχει τη θέση του Διευθύνοντος Συμβούλου στη θυγατρική εταιρεία ΕΛΛΗΝΙΚΕΣ ΔΙΑΝΟΜΕΣ Α.Ε. και τη θέση του Εντεταλμένου Συμβούλου για την εταιρεία «HELLENIC TOURIST BUREAU S.A.». Εργάζεται στην Εταιρεία από το 1980. Από τον Μάιο του 2004, ο κ. Βελέντζας κατέχει τη θέση του Γενικού Διευθυντή στην Εταιρεία, ενώ από τις 19.01.2011 κατέχει και τη θέση του Α' Αναπληρωτή Δ/νοντος Συμβούλου, με εκτελεστικές αρμοδιότητες.

Εμμανουήλ Ζαχαρίου. Έχει πολυετή εμπειρία στον χώρο της χονδρικής & λιανικής πώλησης επώνυμων ενδυμάτων. Έχει διατελέσει επί 18 χρόνια Εμπορικός Διευθυντής, Αντιπρόεδρος του Δ.Σ. & μέτοχος μειοψηφίας της τ. εισηγμένης εταιρείας SPORTSMAN AE (μετέπειτα μέλος του Ομίλου NOTOS COM) και κατά τα τελευταία 10 χρόνια ήταν Γενικός Διευθυντής, Αντιπρόεδρος του

Δ.Σ. & μέτοχος μειοψηφίας της εταιρείας ALOUETTE AE. Από τις 19.01.2011 έχει τη θέση του Β' Αναπληρωτή Δ/νοντος Συμβούλου της Εταιρείας, με εκτελεστικές αρμοδιότητες.

Γεώργιος Αρώνης. Γεννήθηκε στην Αθήνα το 1957. Σπούδασε Οικονομικά και είναι κάτοχος MBA, major in Finance, του ALBA. Εργάζεται στην Alpha Bank από το 2004 ως επικεφαλής της Λιανικής Τραπεζικής και από τις 17.05.2006 ανέλαβε Εντεταλμένος Γενικός Διευθυντής. Εργάστηκε για 15 έτη σε πολυεθνικές τράπεζες, το μεγαλύτερο διάστημα στην ABN AMRO στην Ελλάδα και το εξωτερικό. Για 6 χρόνια εργάστηκε στην Εθνική Τράπεζα σε διευθυντικές θέσεις και από το 2002 μέχρι το 2004 διετέλεσε Γενικός Διευθυντής Λιανικής Τραπεζικής. Είναι Πρόεδρος του Διοικητικού Συμβουλίου της Alpha Ασφαλιστικής Πρακτορεύσεις, Αντιπρόεδρος της Alpha Asset Management A.E.Δ.Α.Κ. και της Alpha Life. Από τις 19.01.2011 είναι ανεξάρτητο, μη εκτελεστικό μέλος Δ.Σ. της Εκδότριας.

Επαμεινώνδας Δαφέρμος. Γεννήθηκε στην Κρήτη το 1939. Κατέχει πτυχίο Μηχανολόγου Μηχανικού από το Πανεπιστήμιο του Μονάχου της Γερμανίας. Από το 1965 εργάζεται ως υψηλόβαθμο στέλεχος επιχειρήσεων μεταξύ των οποίων η ΙΖΟΛΑ (Διεύθυνση Παραγωγής και Προμηθειών) και η ΑΓΕΤ ΗΡΑΚΛΗΣ (Διευθύνων Σύμβουλος). Τα τελευταία 18 χρόνια συνεργαζόταν με τον κ. Κυριάκο Φιλιππου στον όμιλο επιχειρήσεων του, ως Διευθύνων Σύμβουλος και ως μέλος των Δ.Σ. των εταιρειών του. Μιλάει αγγλικά και γερμανικά, είναι παντρεμένος και έχει μια κόρη. Από τις 19.01.2011 είναι ανεξάρτητο, μη εκτελεστικό μέλος Δ.Σ. της Εκδότριας.

Ηλίας Κούκουτσας. Φοίτησε στα ΚΑΤΕΕ Αθηνών (Τμήμα Λογιστών) και στην ΑΣΟΕΕ (Τμήμα Διοίκησης Επιχειρήσεων). Εργάστηκε επί είκοσι έτη στα πολυκαταστήματα Αφοί Λαμπρόπουλοι (1981-2001) και όταν απεχώρησε κατείχε τη θέση του Εμπορικού Διευθυντή. Έχει διατελέσει μέλος του Διοικητικού Συμβουλίου του ΣΕΛΠΕ (Σύνδεσμος Λιανικών Πωλήσεων Ελλάδος). Η συνεργασία του με τον Όμιλο της Elmec Sport ξεκίνησε το 2002. Ο κος Κούκουτσας σήμερα εκτελεί επίσης χρέη Διευθύνοντος Συμβούλου στη θυγατρική εταιρεία North Landmark ΑΕ και Γενικού Διευθυντή στην Αττικά Πολυκαταστήματα Α.Ε. Από τις 19.01.2011 είναι μη εκτελεστικό μέλος Δ.Σ. της Εκδότριας.

Ηλίας Κουλουκουντής. Γεννήθηκε στην Αθήνα το 1943. Φοίτησε στο Κολλέγιο Αθηνών, Ψυχικού, στο Millfield School, Somerset και στο King's College του Πανεπιστημίου του Durham, Αγγλία. Ξεκίνησε να εργάζεται το 1966 στην εταιρεία A.G.PAPPADAKIS & CO LTD. Το 1971 και σε συνδυασμό με τις οικογενειακές επιχειρήσεις ίδρυσε την OFF SHORE CONSULTANCE INC στον Πειραιά και την OFF SHORE UK LTD στο Λονδίνο. Από το 1997 μέχρι το 2000 διετέλεσε Διευθυντής και Γενικός Διαχειριστής της εταιρείας KASSIAN MARITIME NAVIGATION AGENCY LTD. Από το 2000 μέχρι σήμερα είναι Πρόεδρος και Γενικός Διευθυντής της εταιρείας EQUITY SHIPPING CO LTD. Από τις 19.01.2011 είναι μη εκτελεστικό μέλος Δ.Σ. της Εκδότριας.

Ζαχαρίας Μαντζαβίνος. Γεννήθηκε το 1936 στην Αθήνα και είναι σήμερα Ομότιμος Καθηγητής της Οδοντιατρικής Σχολής του Πανεπιστημίου Αθηνών με μεταπτυχιακές σπουδές στην Οδοντιατρική Σχολή του Πανεπιστημίου της Πενσυλβάνια στις ΗΠΑ. Έχει δημοσιεύσει περισσότερες από 100 επιστημονικές εργασίες σε ελληνικά και ξένα περιοδικά, και έχει διατελέσει Κοσμήτορας της οδοντιατρικής σχολής και Πρόεδρος σε δύο θητείες. Έχει επίσης διατελέσει μέλος της πρώτης Διοικούσης Επιτροπής του Πανεπιστημίου Αιγαίου, του Ανωτάτου Επιστημονικού Συμβουλίου του Κράτους, καθώς και της Αμερικανικής Ακαδημίας Περιοδοντολογίας (American Academy of Periodontology) της Pierre Fouchard Academy, του International College of Dentists και άλλων ελληνικών και ξένων εταιρειών. Από τις 19.01.2011 είναι μη εκτελεστικό μέλος Δ.Σ. της Εκδότριας.

Ηλίας Μπέτσης. Γεννήθηκε στις Φυτείες Αιτωλοακαρνανίας το 1952. Σπούδασε Νομικά και Οικονομικές & Πολιτικές Επιστήμες στο Αριστοτέλειο Πανεπιστήμιο Θεσσαλονίκης. Είναι Δικηγόρος

στον Άρειο Πάγο και Διευθυντής Νομικών Υπηρεσιών της Αγροτικής Τράπεζας Ελλάδος. Έχει διατελέσει μέλος Διοικητικού Συμβουλίου της εταιρείας «Αγροτική Ασφαλιστική Α.Ε.», του Οργανισμού Ανασυγκρότησης Επιχειρήσεων (ΟΑΕ), της Δημόσιας Επιχείρησης Πετρελαίου Α.Ε. (ΕΛΠΕ) και της Πρώτης Επιχειρηματικής Τράπεζας Α.Ε. (FBB). Σήμερα, είναι μέλος Διοικητικού Συμβουλίου των εταιρειών ΑΤΕ ΚΑΡΤΑ Α.Ε. και ΑΤΕΞέλιξη Α.Ε. Από τις 19.01.2011 είναι μη εκτελεστικό μέλος Δ.Σ. της Εκδότριας.

Ειρήνη Νιώτη. Γεννήθηκε στη Αθήνα. Έχει σπουδάσει οικονομικά στο SAINT GEORGE COMMERCIAL COLLEGE. Εργάζεται στην εταιρεία FOLLI FOLLIE από το 1986 και προϊστάται της Διεύθυνσης διαχείρισης διαθεσίμων του Ομίλου. Μιλάει αγγλικά, γαλλικά και ιταλικά. Από τις 19.01.2011 είναι εκτελεστικό μέλος Δ.Σ. της Εκδότριας.

Jiannong Quian. Είναι απόφοιτος Οικονομικών του Πανεπιστημίου Shandong και κατέχει μεταπτυχιακό τίτλο στα Οικονομικά από Γερμανικό Πανεπιστήμιο. Έχει διατελέσει στέλεχος στην εταιρεία Metro AG στη Γερμανία και στην Κίνα, Βοηθός Γενικού Δ/ντή στην εταιρεία China Resources Vanguard, Αντιπρόεδρος της εταιρείας China of OBI AG, αναπληρωτής Γενικός Δ/ντής της εταιρείας Wumart Stores Inc, καθώς και πρόεδρος και δ/νων σύμβουλος της εταιρείας China Nerstar. Στον όμιλο FOSUN εισήλθε στα τέλη του 2009 και κατέχει τη θέση του Γενικού Δ/ντή του Τομέα Επιχειρηματικών Επενδύσεων και του Βοηθού Προέδρου του ομίλου.

3.10.2 Διαχειριστικά & Εποπτικά Όργανα

Στην Εκδότρια λειτουργούν οι εξής επιτροπές:

- α) Επιτροπή προμηθειών
- β) Εμπορική επιτροπή
- γ) Επιτροπή Ελέγχου αποδοτικότητας και βιώσιμης λειτουργίας εμπορικών δραστηριοτήτων
- δ) Επιτροπή μείωσης δαπανών λειτουργίας
- ε) Εκτελεστική επιτροπή (Management Committee)
- στ) Επιτροπή Ελέγχου

Επισημαίνεται ότι τα μέλη των ως άνω Επιτροπών της Εκδότριας, δεν λαμβάνουν αμοιβές για τη συμμετοχή τους στις Επιτροπές αυτές.

3.10.2.1 Επιτροπή Προμηθειών

Η εν λόγω Επιτροπή συστάθηκε δυνάμει της από 19.01.2011 απόφασης του Δ.Σ. της Εκδότριας.

Για όσες κατηγορίες προμηθειών απαιτείται, συστήνεται επί τούτου η Επιτροπή Προμηθειών οριζόμενη από τον Διευθύνοντα Σύμβουλο και τον Α' Αν/τη Διευθύνοντα Σύμβουλο & Γενικό Διευθυντή.

Η Επιτροπή Προμηθειών είναι υπεύθυνη:

- για την αποσφράγιση των προσφορών
- για την διαπραγμάτευση με τους προμηθευτές εφόσον το κρίνει σκόπιμο
- να θέτει επιπλέον ερωτήματα προς τους υποψήφιους προμηθευτές, να ζητά διευκρινίσεις, κλπ.
- για την αξιολόγηση των προσφορών
- για την τήρηση των σχετικών πρακτικών

για την τελική εισήγηση προς τα καθορισμένα εγκριτικά κλιμάκια.

Η Επιτροπή Προμηθειών είναι 3μελής και τα μέλη της ανάλογα με την κατηγορία που εντάσσεται η προμήθεια είναι τα εξής:

Όνοματεπώνυμο	Θέση στην Εταιρεία
Βασίλειος Καλαματιανός	Δ/ντής Οικονομικών Υπηρεσιών
Βασιλική Αναγνωστοπούλου	Δ/ντρια Προμηθειών

Ως τρίτο μέλος της εν λόγω επιτροπής είναι ο εκάστοτε Διευθυντής της αρμόδιας Επιχειρησιακής Μονάδας ανάλογα με την κατηγορία της προμήθειας (Εισηγητής)

Σε αυτά τα μέλη μπορεί να προστεθούν οποιαδήποτε άλλα Διευθυντικά Στελέχη ή εξειδικευμένοι Σύμβουλοι κρίνεται ανά περίπτωση απαραίτητο.

3.10.2.2 Εμπορική Επιτροπή

Η εν λόγω Επιτροπή συστάθηκε δυνάμει της από 19.01.2011 απόφασης του Δ.Σ. της Εκδότριας.

Για θέματα που άπτονται της εμπορικής λειτουργίας του Ομίλου αρμόδια είναι η Εμπορική Επιτροπή η οποία απαρτίζεται ανάλογα με τα υπό συζήτηση ζητήματα από τα εξής μόνιμα μέλη Διευθύνσεων:

Θέματα Travel Retail

- Διεύθυνση Αγορών Travel Retail
- Διεύθυνση Πωλήσεων Travel Retail
- Διεύθυνση Marketing Travel Retail
- Διεύθυνση Ανάπτυξης Travel Retail

Θέματα Πωλήσεων Fashion

- Δ/νσεις Πωλήσεων Fashion κατά περίπτωση
- Διεύθυνση Marketing Fashion
- Διεύθυνση Αγορών Fashion
- Διεύθυνση Ανάπτυξης Fashion

Και αναλόγως με τα υπό συζήτηση από τα εξής συμπληρωματικά μέλη Διευθύνσεων:

- Τεχνική Διεύθυνση
- Δ/ση Μηχανογράφησης
- Οικονομική Διεύθυνση
- Δ/ση Προμηθειών

Σημείωση: Για περίπτωση εξειδικευμένων θεμάτων που αφορούν συγκεκριμένη κατηγορία εμπορευμάτων, τότε η εισήγηση θα γίνεται από τον εκάστοτε Υπεύθυνο Αγοραστή της κατηγορίας.

Τα μέλη της Εμπορικής Επιτροπής είναι τα εξής:

Όνοματεπώνυμο	Θέση στην Εταιρεία
Αλέξιος Σαραμαντής	Δ/ντής Αγορών Travel Retail
Χάρης Δομένικος	Δ/ντής Πωλήσεων & Λειτουργίας Δικτύου Καταστημάτων
Εμμανουήλ Μαθιανάκης	Δ/ντής Marketing Travel Retail
Χρήστος Παυλίδης	Δ/ντής Ανάπτυξης Δικτύου Καταστημάτων Travel Retail
Παύλος Καλαμαριδής	Εμπορικός Δ/ντής Τομέα Ενδυσης
Ελεάνα Παγουλάτου	Δ/ντρια Marketing
Κωνσταντίνος Αντωνάκος	Δ/ντής Τεχνικής Δ/νσης
Ιωάννης Ζουρούδης	Δ/ντής Πληροφορικής Εσωτερικού
Alessandro Stocco	Δ/ντής Ανάπτυξης Τομέα Ενδυσης
Βασιλική Αναγνωστοπούλου	Διευθύντρια Προμηθειών
Βασίλειος Καλαματιανός	Δ/ντής Οικονομικών Υπηρεσιών

Σε αυτά τα μέλη μπορεί να προστεθούν οποιαδήποτε άλλα Διευθυντικά Στελέχη κρίνεται ανά περίπτωση απαραίτητο. Η Εμπορική Επιτροπή θα αξιολογείται ανά εξάμηνο από τον Διευθύνοντα Σύμβουλο και τον Α' Αν/τη Διευθύνοντα Σύμβουλο & Γενικό Διευθυντή.

Τα θέματα εμπορικής λειτουργίας που συζητούνται και εγκρίνονται προς εισήγηση από τα μέλη της Εμπορικής Επιτροπής καταγράφονται στο σχετικό «Πρακτικό Εμπορικής Επιτροπής», το οποίο υπογράφεται από όλα τα μέλη της. Το πρακτικό προωθείται στον Β' Αν/τη Διευθύνοντα Σύμβουλο & Γενικό Διευθυντή (για τα εμπορικά θέματα Fashion) και στον Α Αν/τη Διευθύνοντα Σύμβουλο & Γενικό Διευθυντή για τα θέματα Travel Retail.

Ενδεικτικά η Εμπορική Επιτροπή εισηγείται προς τον Α' Αν/τη Διευθύνοντα Σύμβουλο & Γενικό Διευθυντή και αντίστοιχα προς τον Β' Αν/τη Διευθύνοντα Σύμβουλο & Γενικό Διευθυντή για έγκριση θέματα όπως:

- Είσοδος σε νέες υποκατηγορίες εμπορευμάτων ήδη υφισταμένων κατηγοριών
- Έναρξη συνεργασίας με νέους προμηθευτές
- Κατάργηση προμηθευτών
- Όροι Συμφωνιών με προμηθευτές (π.χ. τιμές, περιθώρια κέρδους, ημέρες πληρωμής κλπ.)
- Διαμόρφωση καταστημάτων
- Διαμόρφωση προϊόντικού μείγματος
- Στρατηγική προωθητικών ενεργειών (τιμοκατάλογοι, πλάνο κλπ.)
- Ανάπτυξη – Κατασκευές
- Έλεγχο Αποθεμάτων

- Άλλα θέματα κατόπιν υπόδειξης από τον Α Αν/τη Διευθύνοντα Σύμβουλο & Γενικό Διευθυντή και αντίστοιχα από τον Β Αν/τη Διευθύνοντα Σύμβουλο & Γενικό Διευθυντή.

3.10.2.3 Επιτροπή Ελέγχου Αποδοτικότητας και Βιώσιμης Λειτουργίας Εμπορικών Δραστηριοτήτων

Η εν λόγω Επιτροπή συστάθηκε δυνάμει της από 19.01.2011 απόφασης του Δ.Σ. της Εκδότριας.

Η παραπάνω Επιτροπή κατά περίπτωση είναι υπεύθυνη για τον έλεγχο:

- της αποδοτικής λειτουργίας και
- της βιώσιμης διατήρησης κάθε εμπορικής δραστηριότητας του Ομίλου είτε αφορά θυγατρική εταιρεία είτε εμπορικό κατάστημα.

Το βασικό μέλος της εν λόγω επιτροπής είναι ο κ. Θωμάς Κουμπούρας, ο οποίος ασκεί καθήκοντα Δ/ντή Οικονομικής Ανάλυσης και Προϋπολογισμού στην Εταιρεία

Η Επιτροπή απαρτίζεται ανάλογα με τις υπό επεξεργασία περιπτώσεις από τα εξής μέλη Διευθύνσεων:

- Δ/νση Οικονομικής Ανάλυσης & Προϋπολογισμού
- Οικονομική Διεύθυνση
- Υπεύθυνη Διεύθυνση Πωλήσεων Εμπορικής Δραστηριότητας

Η παραπάνω επιτροπή στο σύνολό της ή η Διεύθυνση Οικονομικής Ανάλυσης & Προϋπολογισμού ανεξάρτητα από μόνη της, μετά από αξιολόγηση των αποτελεσμάτων σχετικής μελέτης, εισηγείται το θέμα προς επεξεργασία στην Εκτελεστική Επιτροπή όπου και λαμβάνονται οι σχετικές αποφάσεις.

3.10.2.4 Επιτροπή Μείωσης Δαπανών Λειτουργίας

Η εν λόγω Επιτροπή συστάθηκε δυνάμει της από 19.01.2011 απόφασης του Δ.Σ. της Εκδότριας.

Η παραπάνω Επιτροπή συγκαλείται κατά περίπτωση από τον Διευθύνοντα Σύμβουλο ή τον Α' Αν/τη Διευθύνοντα Σύμβουλο & Γενικό Διευθυντή με τα αναγκαία μέλη εμπλεκόμενων Διευθύνσεων.

Είναι υπεύθυνη για την αξιολόγηση και τον έλεγχο των θεμάτων Δαπανών Λειτουργίας με στόχο την αποτελεσματική παρακολούθηση και μείωση των Δαπανών αυτών.

3.10.2.5 Εκτελεστική Επιτροπή (Management Committee)

Η εν λόγω Επιτροπή συστάθηκε δυνάμει της από 19.01.2011 απόφασης του Δ.Σ. της Εκδότριας.

Για τα στρατηγικά θέματα που άπτονται της λειτουργίας του Ομίλου αρμόδια είναι η Εκτελεστική Επιτροπή (Management Committee) η οποία αποτελείται από τα παρακάτω μέλη:

Όνοματεπώνυμο	Θέση στην Εταιρεία
Δημήτριος Κουτσολιούτσος	Πρόεδρος Δ.Σ.
Γεώργιος Κουτσολιούτσος	Δ/νων Σύμβουλος
Γεώργιος Βελέντζας	Α' Αναπληρωτής Δ/νων Σύμβουλος & Γενικός Δ/ντής
Εμμανουήλ Ζαχαρίου	Β' Αναπληρωτής Δ/νων Σύμβουλος & Γενικός Δ/ντής
Κωνσταντίνος Σακελλαρίου	Σύμβουλος Προέδρου Δ.Σ.
Κωνσταντίνος Ηλιόπουλος	Δ/ντής Logistics
Παναγιώτης Παπαχατζής	Δ/ντής Ανθρωπίνων Πόρων
Γεώργιος Αλαβάνος	Δ/ντής Λογιστηρίου
Μανταλένα Κασιδιροπούλου	Δ/ντρια Επενδυτικών Σχέσεων
Αφροδίτη Πηγή	Δ/ντρια Εταιρικής Επικοινωνίας και Δημοσίων Σχέσεων
Άρτεμις Ζαφειροπούλου	Δ/ντρια Εφοδιαστικής Αλυσίδας

Οι αρμοδιότητες της Εκτελεστικής Επιτροπής θα καλύπτουν ενδεικτικά τους παρακάτω τομείς:

- Χάραξη πολιτικών και στρατηγικών κατευθύνσεων, σύνταξη αναφορών, μελετών και προτάσεων πάνω σε θέματα στρατηγικής
- Καθορισμός σχεδίων δράσης και συντονισμός Επιχειρησιακών Μονάδων για την επίτευξη των Ομιλικών στόχων
- Παροχή πληροφόρησης προς το Δ.Σ. σχετικά με την πορεία του Ομίλου, τα αναμενόμενα αποτελέσματα και τους στόχους του προϋπολογισμού ανά τρίμηνο.
- Τα θέματα της Επιτροπής Ελέγχου Αποδοτικότητας & Βιώσιμης Λειτουργίας Εμπορικών Δραστηριοτήτων

Η Εκτελεστική Επιτροπή συνεδριάζει μία φορά το μήνα κατ' ελάχιστον.

Επιπλέον θεσμοθετείται σε 3μηνιαία βάση η λειτουργία απολογιστικού συμβουλίου επισκόπησης της πορείας του Ομίλου (Business Review Meeting) στο οποίο συμμετέχουν όλοι οι Διευθυντές Επιχειρησιακών Μονάδων με στόχο την παρουσίαση των σχετικών θεμάτων και της πορείας των έργων που έχει αναλάβει η καθεμία, την ανταλλαγή απόψεων για θέματα του Ομίλου, την παρουσίαση των αποτελεσμάτων τριμήνου κλπ.

3.10.2.6 Επιτροπή Ελέγχου

Η εν λόγω Επιτροπή συστάθηκε δυνάμει της από 19.01.2011 απόφασης του Δ.Σ. της Εκδότριας.

Η Επιτροπή Ελέγχου είναι Επιτροπή του Διοικητικού Συμβουλίου και συγκροτείται με σκοπό την υποβοήθησή του στην εκπλήρωση των υποχρεώσεών του για την παρακολούθηση και αξιολόγηση της επάρκειας και αποτελεσματικότητας του Συστήματος Εσωτερικού Ελέγχου με βάση τις

Ενημερωτικό Δελτίο για την Αύξηση Μετοχικού Κεφαλαίου της FOLLI FOLLIE GROUP

διαπιστώσεις και παρατηρήσεις των εσωτερικών και εξωτερικών ελεγκτών καθώς και των ελέγχων των εποπτικών αρχών.

Τα μέλη της Επιτροπής Ελέγχου ορίζονται από την Γενική Συνέλευση των μετόχων της Εταιρείας. Η Επιτροπή Ελέγχου αποτελείται από δύο (2) τουλάχιστον μη εκτελεστικά μέλη και ένα ανεξάρτητο μη εκτελεστικό μέλος του Διοικητικού Συμβουλίου το οποίο προεδρεύει των συνεδριάσεων της και έχει επαρκείς γνώσεις και εμπειρία σε λογιστικής και ελεγκτικής φύσεως θέματα. Η Επιτροπή Ελέγχου συνεδριάζει σε τακτά χρονικά διαστήματα. Το ακριβές χρονοδιάγραμμα καθορίζεται από την ίδια την Επιτροπή.

Σύμφωνα με το άρθρο 37 του ν. 3693/2008 κάθε εισηγμένη στο χρηματιστήριο εταιρεία («δημοσίου ενδιαφέροντος» σύμφωνα με το νόμο) οφείλει να έχει Ελεγκτική Επιτροπή απαρτιζόμενη από 3 μέλη του Διοικητικού Συμβουλίου, δύο τουλάχιστον μη εκτελεστικά μέλη και ένα ανεξάρτητο μη εκτελεστικό μέλος.

Η Ελεγκτική Επιτροπή της Εταιρείας απαρτίζεται από τα εξής μέλη του Διοικητικού Συμβουλίου:

Όνοματεπώνυμο	Θέση στην Εταιρεία
Ζαχαρίας Μαντζαβίνος	Μη εκτελεστικό μέλος και Πρόεδρος Ελεγκτικής Επιτροπής
Νικόλαος Κέζος	-
Γεώργιος Αρώνης	Ανεξάρτητο μη εκτελεστικό μέλος

Η Ελεγκτική Επιτροπή παρακολουθεί και εποπτεύει τη διενέργεια του Εσωτερικού Ελέγχου από την Διεύθυνση Εσωτερικού Ελέγχου. Συνεδριάζει σε περιοδικά διαστήματα και στις συνεδριάσεις αξιολογούνται και αξιοποιούνται τα ευρήματα του ελεγκτικού έργου των οργάνων των εποπτικών αρχών και της Διεύθυνσης Εσωτερικού Ελέγχου.

Ο Πρόεδρος της Επιτροπής Ελέγχου συγκαλεί την Επιτροπή, προεδρεύει στις συνεδριάσεις της, εισηγείται τα θέματα που θα συζητηθούν και γενικά συντονίζει και εποπτεύει το έργο της Επιτροπής. Ο Πρόεδρος της Επιτροπής ενημερώνει το Δ.Σ. για το έργο της Επιτροπής στα πλαίσια των συνεδριάσεων του Δ.Σ

3.10.2.7 Σύντομα Βιογραφικά Σημειώματα Μελών Εποπτικών Οργάνων

Σύντομα βιογραφικά σημειώματα των μελών των επιτροπών, εκτός των μελών του Δ.Σ. της Εκδότριας που παρατίθενται πιο πάνω, είναι τα εξής:

Γεώργιος Αλαβάνος

Είναι πτυχιούχος Οργάνωσης και Διοίκησης επιχειρήσεων της ΑΒΣΠ (Πανεπιστήμιο Πειραιώς) με εργασιακή εμπειρία από το 1991 σε μεταποιητικές επιχειρήσεις στον κλάδο των Ξιχθυοκαλλιεργιών και τροφίμων ως κοστολόγος – λογιστής. Στην εταιρεία ανέλαβε τη διεύθυνση του Λογιστηρίου από το 1996. Σήμερα κατέχει τη θέση του διευθυντή Λογιστηρίου του Ομίλου.

Βασιλική Αναγνωστοπούλου

Είναι διπλωματούχος Χημικός Μηχανικός Πολυτεχνείου Πατρών. Κατά τα έτη 1993 – 1995 εργάστηκε στη Διεύθυνση μελετών της ΕΤΒΑ και ειδικότερα στη τεχνική υποστήριξη των

Κοινοτικών Προγραμμάτων. Κατά τα έτη 1995 – 1996 διατέλεσε στέλεχος σε Εταιρεία Συμβούλων με αντικείμενο την εκπόνηση μελετών. Από τα τέλη του 1996 κατείχε τη θέση της διευθύντριας εργοστασίου στην FOLLI FOLLIE ABEE (προς της συγχώνευσης) έως το 2010. Σήμερα κατέχει την θέση της Διευθύντριας προμηθειών του Ομίλου.

Κωνσταντίνος Αντωνάκος

Γεννήθηκε στην Καλαμάτα Μεσσηνίας, το 1961. Είναι πτυχιούχος Αρχιτέκτων Μηχανικός Εθνικού Μετσόβειου Πολυτεχνείου (ΕΜΠ), με εμπειρία σε διάφορες τεχνικές εταιρείες μεταξύ άλλων και στη «Διεθνής –Τεχνική – Μ. Βωβός Α.Ε.» Εργάζεται στην Εταιρεία από το 2002 στη θέση του Διευθυντή Τεχνικής Διεύθυνσης.

Χάρης Δομένικος

Γεννήθηκε στην Αθήνα, το 1963. Είναι Διδάκτωρ Μηχανικός, απόφοιτος της Σχολής Μηχανολόγων Μηχανικών Παραγωγής του Εθνικού Μετσόβειου Πολυτεχνείου Αθηνών (ΕΜΠ), με διδακτορικό (Ph.D) σε ολοκληρωμένα συστήματα παραγωγής και τεχνητής νοημοσύνης (CIM). Έχει διατελέσει ανώτερο στέλεχος πολυεθνικών εταιρειών συμβούλων επιχειρήσεων και ανώτατο στέλεχος μεγάλης βιομηχανικής και εμπορικής εταιρείας, με πολυετή εμπειρία σε διοίκηση και οργάνωση επιχειρήσεων στην Ελλάδα και στο Εξωτερικό. Διαθέτει πλήθος δημοσιεύσεων σε επιστημονικά περιοδικά, ενώ υπήρξε επιστημονικός συνεργάτης και ερευνητής του ΕΜΠ και ινστιτούτων του εξωτερικού. Εργάζεται στην Εταιρεία από το Νοέμβριο του 2004. Σήμερα κατέχει τη θέση του Διευθυντή Πωλήσεων & Λειτουργίας Δικτύου Καταστημάτων.

Άρτεμις Ζαφειροπούλου

Σπούδασε Logistics Systems στο Εθνικό και Καποδιστριακό Πανεπιστήμιο Αθηνών και έχει κάνει μεταπτυχιακές σπουδές στο marketing και τη διοίκηση επιχειρήσεων στο εξωτερικό. Έχει παρακολουθήσει πληθώρα σεμιναρίων πάνω σε θέματα logistics. Εργάζεται στην ELMEC από το 2004 και σήμερα (μετά τη συγχώνευση) κατέχει τη θέση της Διευθύντριας Εφοδιαστικής Αλυσίδας.

Ιωάννης Ζουρούδης

Γεννήθηκε στην Αθήνα το 1968. Είναι Απόφοιτος του Πανεπιστημίου UCL, με μεταπτυχιακές σπουδές στο Bradford και UCL, και κάτοχος του Queen's Award for Technical Excellence ως μέλος της πενταμελούς ομάδας ELLA της PraXis Systems με είκοσι-δύο χρόνια εμπειρίας σε scientific και retail information systems. Έχει διατελέσει Υπεύθυνος Έργου σε μεγάλα project όπως η πληροφοριακή οργάνωση του εμπορικού σκέλους των Ολυμπιακών Αγώνων, η αλλαγή ενιαίου συστήματος διαχείρισης επιχειρησιακών πόρων, ο επανασχεδιασμός της αρχιτεκτονικής συστημάτων, και τα συστήματα Διοικητικής Πληροφόρησης. Εργάζεται στην Εταιρεία από το 2003 και έως τα τέλη του 2010 κατείχε τη θέση του Αναπληρωτή Διευθυντή Πληροφορικής. Σήμερα κατέχει τη θέση του Δ/ντή Πληροφορικής Εσωτερικού.

Κωνσταντίνος Ηλιόπουλος

Γεννήθηκε στην Αθήνα, το 1974. Είναι πτυχιούχος Οικονομικού Πανεπιστημίου Αθηνών (πρώην ΑΣΟΕΕ) του τμήματος Επιχειρησιακής Έρευνας & Marketing. Κάτοχος MSc Business and Management (1998) και MBA (2001) από το University of Strathclyde. Έχει πολυετή εμπειρία σε θέματα Logistics και Αγορών έχοντας διατελέσει Δ/ντής Εφοδιαστικής Αλυσίδας σε μεγάλη Βιομηχανία Συσκευασίας. Εργάζεται στην Εταιρεία από το Σεπτέμβριο του 2007 στη θέση του Διευθυντή Logistics.

Παύλος Καλαμαρίδης

Σπούδασε οικονομικά στο Business Center of Athens και έχει παρακολουθήσει σεμινάρια πωλήσεων, διοίκησης πωλήσεων και marketing στην Ελλάδα και στο Εξωτερικό. Εργάζεται στον Όμιλο από το 1981, όπου συμμετείχε επί σειρά ετών και στο Διοικητικό Συμβούλιο της απορροφώμενης εταιρείας ELMEC SPORT ABETE. Σήμερα κατέχει τη θέση του Εμπορικού Διευθυντή στο τομέα ένδυσης του Ομίλου.

Βασίλειος Καλαματιανός

Γεννήθηκε στο Γύθειο Λακωνίας το 1951. Είναι πτυχιούχος Οικονομικού Πανεπιστημίου Πειραιά (πρώην ΑΒΣΠ) των τμημάτων Οικονομικού και Διοίκησης Επιχειρήσεων με μεγάλη εμπειρία σε μεγάλες επιχειρήσεις. Στην Εταιρεία εργάζεται από το 1983 και από το 2003 κατέχει τη θέση του Δ/ντή Οικονομικών Υπηρεσιών.

Μανταλένα Κασιδιαροπούλου

Σπούδασε στο Πανεπιστήμιο της Χαϊδελβέργης και έχει Msc στα Οικονομικά, στο Ευρωπαϊκό Δίκαιο και στις Πολιτικές Επιστήμες από το Πανεπιστήμιο του Basle με μεταπτυχιακές σπουδές στη διοίκηση στο Πανεπιστήμιο των Βρυξελλών. Ξεκίνησε τη καριέρα της στο Ευρωπαϊκό Κοινοβούλιο στις Βρυξέλλες και το 1997 εργάστηκε για την τράπεζα της Νέας Υόρκης (New York Bank). Στη συνέχεια εργάστηκε για επτά χρόνια για την Deutsche Bank, ενώ στον όμιλο ξεκίνησε το 2006. Σήμερα κατέχει τη θέση της διευθύντριας επενδυτικών σχέσεων του Ομίλου.

Νικόλαος Κέζος. Γεννήθηκε στη Κύπρο το 1949. Είναι πτυχιούχος της Γεωπονικής και Δασολογικής Σχολής του Πανεπιστημίου Θεσσαλονίκης, της Ανωτάτης Βιομηχανικής Σχολής Θεσσαλονίκης και κάτοχος μεταπτυχιακού τίτλου (MSc) στα Οικονομικά. Προσελήφθη στην ΑΓΡΟΤΙΚΗ ΤΡΑΠΕΖΑ ΕΛΛΑΔΟΣ το 1979. Το 1998 τοποθετήθηκε Προϊστάμενος της Υποδιεύθυνσης θυγατρικών εταιρειών και από το 2002 ασκεί καθήκοντα του Προϊστάμενου της Διεύθυνσης Στρατηγικής Ομίλου, στην οποία υπάγονται οι Υποδιευθύνσεις Θυγατρικών εταιρειών και Στρατηγικού Σχεδιασμού. Από τις 19.01.2011 είναι μη εκτελεστικό μέλος Δ.Σ. της Εκδότριας.

Θωμάς Κουμπούρας

Γεννήθηκε στην Αθήνα, το 1969. Είναι πτυχιούχος Χρηματοοικονομικών του Northeastern Illinois University με μεταπτυχιακές σπουδές (MBA) στο Loyola University at Chicago. Έχει εργαστεί 4 χρόνια στην Ernst & Young ως χρηματοοικονομικός σύμβουλος και 5 χρόνια σε εταιρείες τηλεπικοινωνιών με τελευταία την Forthnet A.E. όπου κατείχε την θέση του υπεύθυνου Οικονομικού Προγραμματισμού, Budgeting & Reporting. Εργάζεται στην Εταιρεία από το Φεβρουάριο του 2008 και κατέχει τη θέση του Διευθυντή Οικονομικής Ανάλυσης και Προϋπολογισμού.

Εμμανουήλ Μαθιανάκης

Γεννήθηκε στον Πειραιά, το 1956. Είναι πτυχιούχος Φυσικής του Πανεπιστημίου Αθηνών. Εργάζεται στην Εταιρεία από το 1982 αρχικά ως υπεύθυνος Καταστήματος και στη συνέχεια ως Επιθεωρητής Καταστημάτων. Έχει διατελέσει Αναπληρωτής Διευθυντής χονδρικών πωλήσεων και τεχνικών έργων καθώς και Αναπληρωτής Διευθυντής Πωλήσεων. Από το 2006 έως το τέλος του 2010 κατείχε τη θέση του Διευθυντή Marketing. Σήμερα κατέχει τη θέση του Δ/ντή Marketing Travel Retail.

Ελεάνα Παγουλάτου

Είναι πτυχιούχος Στατιστικής και Πληροφορικής του Οικονομικού Πανεπιστημίου Αθηνών ΑΣΟΕΕ και κάτοχος MBA από το Πανεπιστήμιο του Stirling της Σκωτίας με ειδίκευση στο Marketing. Στην επαγγελματική της εμπειρία εντάσσονται οι εταιρείες Αθηναϊκή Ζυθοποιία και Virgin Atlantic στα αντίστοιχα τμήματα Marketing, καθώς και η Ericsson Hellas, όπου διατέλεσε Διευθύντρια Marketing και Επικοινωνίας για επτά χρόνια. Από το 2003 ασκεί καθήκοντα Διευθύντριας Μάρκετινγκ στη Folli Follie ABEE, θέση που διατηρεί και στο νέο σχήμα μετά τη συγχώνευση με απορρόφηση της εταιρείας από την ΚΑΤΑΣΤΗΜΑΤΑ ΑΦΟΡΟΛΟΓΗΤΩΝ ΕΙΔΩΝ.

Παναγιώτης Παπαχατζής

Γεννήθηκε στην Αθήνα, το 1949. Είναι πτυχιούχος Μαθηματικών του Πανεπιστημίου Αθηνών. Εργάζεται στην Εταιρεία από το 1979 και έχει διατελέσει Εμπορικός Διευθυντής, καθώς και Διευθυντής Διοικητικών Υπηρεσιών και Διευθυντής Σχεδιασμού και Ανάπτυξης. Από το 1995 κατέχει τη θέση του Διευθυντή Ανθρωπίνων Πόρων.

Χρήστος Παυλίδης

Γεννήθηκε στην Αθήνα, το 1968. Είναι πτυχιούχος Βιολογίας Πανεπιστημίου Πατρών. Το 1995 ανακηρύχθηκε Διδάκτωρ Βιολογίας του Πανεπιστημίου Tuebingen (Γερμανίας) και εργάστηκε ως βοηθός καθηγητή στα Πανεπιστήμια Tuebingen (Γερμανίας) και UCL (Αγγλίας). Εργάζεται στην Εταιρεία από το 2000, έχει διατελέσει Διευθυντής Πωλήσεων και Δικτύου Καταστημάτων, ενώ σήμερα κατέχει τη θέση του Διευθυντή Ανάπτυξης Δικτύου.

Αφροδίτη Πηγή

Πτυχιούχος Αγγλικής και Ιταλικής φιλολογίας από το Πανεπιστήμιο Swansea της Μεγάλης Βρετανίας, η κα Πηγή συνέχισε τις σπουδές της στο Πανεπιστήμιο του Stirling της Σκωτίας, από όπου απέκτησε μεταπτυχιακό τίτλο στις Δημόσιες Σχέσεις (MSc in Public Relations). Η επαγγελματική της καριέρα ξεκίνησε στο τμήμα επικοινωνίας της L'Oréal στο Λονδίνο, ενώ στη συνέχεια εργάστηκε ως PR Manager στην εταιρεία δημοσίων σχέσεων Publicom Hill & Knowlton στην Αθήνα. Το 2003 ανέλαβε τη Διεύθυνση Δημοσίων Σχέσεων στην εταιρεία Folli Follie και σήμερα είναι Διευθύντρια Εταιρικής Επικοινωνίας και Δημοσίων Σχέσεων του Ομίλου FOLLI FOLLIE

Κωνσταντίνος Σακελλαρίου

Απόφοιτος του Κολλεγίου Αθηνών, Σπούδασε οικονομικά στην Ανωτάτη Εμπορική. Έχει διατελέσει διευθυντής παραγωγής σε επιχειρήσεις κλωστοϋφαντουργίας και χαρτοποιίας στην Ελλάδα και στη Γαλλία. Από το 1991 εργάζεται στη Folli Follie. Σήμερα κατέχει τη θέση του Συμβούλου του Προέδρου του Ομίλου.

Αλέξιος Σαραμαντής

Γεννήθηκε στην Αθήνα, το 1967. Είναι πτυχιούχος Οινολογίας TEI και του Universite de Bourgogne, κάτοχος Bsc Business Administration, Deree College. Έχει διατελέσει από το 1996 στέλεχος της διεύθυνσης Αγορών σημαντικών λιανεμπορικών αλυσίδων στην Ελλάδα, καθώς επίσης και Εμπορικός Διευθυντής μικρότερης αλυσίδας καταστημάτων λιανικής πώλησης τροφίμων. Εργάζεται στην Εταιρεία από το 2003 και από τον Φεβρουάριο του 2008 κατέχει τη θέση του Διευθυντή Αγορών Travel Retail.

Alessandro Stocco

Σπούδασε οικονομικά, διεθνείς σχέσεις και εμπόριο στο Πανεπιστήμιο της Μπολόνια, στην Ιταλία και στο Φεντερίκο ΙΙ στη Νάπολη. Στο παρελθόν σε εμπορικές και εισαγωγικές επιχειρήσεις στην Ιταλία και στην Ελλάδα σε διάφορες διευθυντικές θέσεις. Από το 2005 εργάζεται στην απορροφώμενη εταιρεία ELMEC SPORT ABETE, ενώ σήμερα κατέχει τη θέση του Διευθυντή Ανάπτυξης στον τομέα της ένδυσης του Ομίλου.

3.10.3 Δηλώσεις Μελών Διοικητικών, Διαχειριστικών και Εποπτικών Οργάνων καθώς και Ανώτερων Διοικητικών Στελεχών

1. Εκτός από τις δραστηριότητές τους που συνδέονται με την ιδιότητά τους και τη θέση τους στην Εκδότρια, και όσων συνδέονται με την ιδιότητα του εταίρου και με συμμετοχές σε διοικητικά, διαχειριστικά και εποπτικά όργανα και αναφέρονται στο σημείο χχχ της παρούσας ενότητας, δεν ασκούν άλλες επαγγελματικές δραστηριότητες, με τις εξής εξαιρέσεις:

- Ο κ. Γεώργιος Αρώνης είναι Γενικός Δ/ντής Retail Banking την ALPHA BANK A.E.
- Ο Κ. Ηλίας Κουλουκουντής είναι Πρόεδρος και Γενικός Δ/ντής της εταιρείας EQUITY SHIPPING CO LTD.
- Ο Κ. Ηλίας Κούκουτσας είναι Γενικός Δ/ντής της εταιρείας ΑΤΤΙΚΑ ΠΟΛΥΚΑΤΑΣΤΗΜΑΤΑ A.E. και Δ/νων Σύμβουλος της εταιρείας NORTHLANDMARK A.E.
- Ο κ. Ζαχαρίας Μαντζαβίνος είναι Ομότιμος Καθηγητής του Πανεπιστημίου Αθηνών και ασκεί το επάγγελμα του οδοντιάτρου.
- Ο κ. Κων/νος Αντωνάκος ασκεί το ελεύθερο επάγγελμα του αρχιτέκτονος μηχανικού.
- Ο κ. Jiannong Quian είναι Γενικός Δ/ντής Επενδύσεων της εταιρείας Shanghai Fosun Technology Group. (Co)

2. Δεν υφίστανται οικογενειακοί δεσμοί μεταξύ των μελών των διοικητικών, διαχειριστικών εποπτικών οργάνων και των ανώτερων διοικητικών στελεχών της Εταιρείας, με τις εξής εξαιρέσεις:

- Ο κ. Δημήτριος Κουτσολιούτσος έχει συγγένεια πρώτου βαθμού με τον Δ/νοντα Σύμβουλο της Εκδότριας και με την Αντιπρόεδρο του Δ.Σ. της Εκδότριας.
- Η κ. Αικατερίνη Κουτσολιούτσου έχει συγγένεια πρώτου βαθμού με τον Δ/νοντα Σύμβουλο της Εκδότριας και με τον Πρόεδρο του Δ.Σ. της Εκδότριας.
- Ο κ. Γεώργιος Κουτσολιούτσος έχει συγγένεια πρώτου βαθμού με τον Πρόεδρο του Δ.Σ. της Εκδότριας και με την Αντιπρόεδρο Δ.Σ. της Εκδότριας. Επίσης έχει συγγένεια δευτέρου βαθμού εξ αγχιστείας με ένα εκ των μελών του Δ.Σ. της Εκδότριας.
- Ο κ. Ζαχαρίας Μαντζαβίνος έχει συγγένεια πρώτου βαθμού εξ αγχιστείας με το Δ/νοντα Σύμβουλο της Εκδότριας.

3. Δε διατελούν σήμερα μέλη διοικητικών, διαχειριστικών και εποπτικών οργάνων ούτε είναι εταίροι σε άλλη εταιρεία ή νομικό πρόσωπο, με τις ακόλουθες εξαιρέσεις:

- Ο κ. Δημήτριος Κουτσολιούτσος είναι Αντιπρόεδρος Δ.Σ. της εταιρείας HELLENIC TOURIST BUREAU A.E. και μέλος Δ.Σ. των εταιρειών FOLLI FOLLIE FRANCE, FOLLI FOLLIE Spain, Planaco ABEE, FOLLI FOLLIE UK, LINKS ASIA, LINKS MACAU, Northland Mark και FOLLI FOLLIE Asia.

Ενημερωτικό Δελτίο για την Αύξηση Μετοχικού Κεφαλαίου της FOLLI FOLLIE GROUP

- Η κ. Αικατερίνη Κουτσολιούτσου είναι Αντιπρόεδρος Δ.Σ. της εταιρείας ΕΛΛΗΝΙΚΕΣ ΔΙΑΝΟΜΕΣ Α.Ε. και μέλος Δ.Σ. της εταιρείας ΑΤΤΙΚΑ ΠΟΛΥΚΑΤΑΣΤΗΜΑΤΑ.
- Ο Κ. Γεώργιος Κουτσολιούτσος είναι Πρόεδρος Δ.Σ. των εταιρειών ΕΛΛΗΝΙΚΕΣ ΔΙΑΝΟΜΕΣ Α.Ε., HELLENIC TOURIST BUREAU Α.Ε. και ΑΤΤΙΚΑ ΠΟΛΥΚΑΤΑΣΤΗΜΑΤΑ Α.Ε. και μέλος Δ.Σ. στις εταιρείες FOLLI FOLLIE SPAIN, Planaco ΑΒΕΕ, Logistics Express, Concept One, Northland Mark και FOLLI FOLLIE Asia.
- Ο κ. Γεώργιος Βελέντζας είναι Δ/νων Σύμβουλος των εταιρειών ΕΛΛΗΝΙΚΕΣ ΔΙΑΝΟΜΕΣ Α.Ε. και HELLENIC TOURIST BUREAU Α.Ε. και ΚΕΝΤΡΙΚΟ ΠΕΡΑΣΜΑ Α.Ε.
- Ο κ. Εμμανουήλ Ζαχαρίου είναι Πρόεδρος Δ.Σ. των εταιρειών CONCEPT ONE Α.Ε., και COLLECTIVE ΠΑΤΡΩΝ Α.Ε., Αντιπρόεδρος Δ.Σ. της εταιρείας ICE CUBE Α.Ε., Πρόεδρος και Δ/νων Σύμβουλος της εταιρείας ΜΟΥΣΤΑΚΗΣ ΑΕΕ, Δ/νων Σύμβουλος της εταιρείας LOGISTICS EXPRESS Α.Ε. και μέλος Δ.Σ. των εταιρειών ΑΤΤΙΚΑ ΠΟΛΥΚΑΤΑΣΤΗΜΑΤΑ Α.Ε. και NORTHLANDMARK Α.Ε.
- κ. Γεώργιος Αρώνης είναι Πρόεδρος Δ.Σ της εταιρείας ALPHA LIFE, Πρόεδρος Δ.Σ. & Γενικός Δ/ντής της εταιρείας ALPHA ΑΣΦΑΛΙΣΤΙΚΕΣ ΠΡΑΚΤΟΡΕΥΣΕΙΣ, Αντιπρόεδρος Δ.Σ. της εταιρείας ALPHA ASSET MANAGEMENT Α.Ε., και εκτελεστικό μέλος Δ.Σ. της εταιρείας ALPHA BANK.
- Ο κ. Ηλίας Κούκουτσας είναι Δ/νων Σύμβουλος της εταιρείας NORTHLANDMARK Α.Ε.
- Ο κ. Ηλίας Κουλουκουνητής είναι Πρόεδρος Δ.Σ. της εταιρείας EQUITY SHIPPING CO LTD.
- Ο κ. Ηλίας Μπέτσης είναι μέλος Δ.Σ. των εταιρειών ΑΓΡΟΤΙΚΗ ΤΡΑΠΕΖΑ ΤΗΣ ΕΛΛΑΔΟΣ Α.Ε. και ΑΤΕΚΑΡΤΑ Α.Ε.
- Η κ. Ειρήνη Νιώτη είναι Αντιπρόεδρος Δ.Σ. της εταιρείας COLLECTIVE ΠΑΤΡΩΝ και μέλος Δ.Σ. των εταιρειών PLANACO ΑΕΒΕ και LOGISTICS EXPRESS.
- Ο κ. Βασίλειος Καλαματιανός είναι μέλος Δ.Σ. της εταιρείας HELLENIC TOURIST BUREAU Α.Ε.
- Η κ. Βασιλική Αναγνωστοπούλου είναι μέλος Δ.Σ. των εταιρειών ΕΛΛΗΝΙΚΕΣ ΔΙΑΝΟΜΕΣ Α.Ε. και ΜΟΥΣΤΑΚΗΣ Α.Ε.
- Ο κ. Εμμανουήλ – Νεκτάριος Μαθιανάκης είναι μέλος Δ.Σ. της εταιρείας ΚΡΕΤΑΝΕΤ Α.Ε.
- Ο κ. Παύλος Καλαμαρίδης είναι μέλος Δ.Σ. των εταιρειών COLLECTIVE ΠΑΤΡΩΝ Α.Ε. και ICE CUBE Α.Ε.
- Η κ. Ελένα Παγουλάτου είναι μέλος Δ.Σ. του αθλητικού σωματείου (μη κερδοσκοπικού χαρακτήρα) ΝΑΥΤΙΚΟΣ ΟΜΙΛΟΣ ΒΟΥΛΙΑΓΜΕΝΗΣ.

Ενημερωτικό Δελτίο για την Αύξηση Μετοχικού Κεφαλαίου της FOLLI FOLLIE GROUP

- Ο κ. Alessandro Stocco είναι μέλος Δ.Σ. της εταιρείας LORA DISTRIBUTION A.E.
- Ο κ. Κωνσταντίνος Σακελλαρίου είναι Αναπληρωτής Δ/νων Σύμβουλος της εταιρείας PLANACO ABEE
- Ο κ. Νικόλαος Κέζος είναι μέλος Δ.Σ. των εταιρειών ΕΛΛΗΝΙΚΕΣ ΔΙΑΝΟΜΕΣ Α.Ε. και ΑΤΕΞΕΛΙΞΗ Α.Ε.
- Ο κ. Jiannong Qiian είναι μέλος Δ.Σ. των εταιρειών SHANGHAI YUYUNOUN TOURIST MART και CLUB MEDITERRANÉE και Γενικός Δ/ντής Επενδύσεων της εταιρείας Shanghai Fosun Technology Group. (Co)

4. Δεν υπήρξαν μέλη διοικητικών, διαχειριστικών και εποπτικών οργάνων ούτε είναι εταίροι σε άλλη εταιρεία ή νομικό πρόσωπο, σε οποιαδήποτε στιγμή των πέντε τελευταίων ετών, με τις ακόλουθες εξαιρέσεις:

- Ο κ. Δημήτριος Κουτσολιούτσος υπήρξε Πρόεδρος και Δ/νων Σύμβουλος της εταιρείας FOLLI FOLLIE ABEE.
- Ο κ. Γεώργιος Κουτσολιούτσος υπήρξε Αντιπρόεδρος Δ.Σ. της εταιρείας FOLLI FOLLIE ABEE., Πρόεδρος Δ.Σ. της εταιρείας ELMEC SPORT ABETE, και μέλος Δ.Σ. των εταιρειών LINKS OF LONDON και SEANERGY MARITIME.
- Ο κ. Γεώργιος Βελέντζας υπήρξε μέλος Δ.Σ. της εταιρείας GMP International Trade Power Ανώνυμη Εταιρεία Εμπορική Κατασκευαστική και Παροχής Υπηρεσιών Υγιεινής και Συντήρησης.
- Ο κ. Εμμανουήλ Ζαχαρίου υπήρξε Δ/νων Σύμβουλος της εταιρείας ELMEC SPORT ABETE, Αντιπρόεδρος Δ.Σ. της εταιρείας ΕΤΑΙΡΕΙΑ ΠΑΙΔΙΚΩΝ ΕΝΔΥΜΑΤΩΝ Α.Ε. και μέλος των Δ.Σ. των εταιρειών FACTORY OUTLET AEE και FACTORY OUTLET AIRPORT A.E.
- Ο κ. Γεώργιος Αρώνης υπήρξε Πρόεδρος Δ.Σ. της εταιρείας ABC FACTORS και μέλος Δ.Σ. των εταιρειών CARDLINK, ALPHA ΑΣΦΑΛΙΣΤΙΚΗ, ALBA GRADUATE BUSINESS SCHOOL, ΜΕΣΟΛΑΒΗΤΗΣ ΤΡΑΠΕΖΙΚΩΝ – ΕΠΕΝΔΥΤΙΚΩΝ ΥΠΗΡΕΣΙΩΝ και ΕΥΡΥΜΑΘΕΙΑ.
- Ο κ. Επαμεινώνδας Δαφέρμος υπήρξε Αντιπρόεδρος Δ.Σ. της εταιρείας ΕΛΛΗΝΙΚΕΣ ΔΙΑΝΟΜΕΣ Α.Ε. και Δ/νων Σύμβουλος της εταιρείας HELLENIC TOURIST BUREAU A.E.
- Ο κ. Ηλίας Κούκουτσας υπήρξε Αντιπρόεδρος Δ.Σ. των εταιρειών FACTORY OUTLET AEE και FACTORY OUTLET AIRPORT A.E. και μέλος Δ.Σ. της εταιρείας ELMEC SPORT ABETE.
- Ο κ. Ηλίας Μπέτσης υπήρξε μέλος Δ.Σ. των εταιρειών ΠΡΩΤΗ ΕΠΙΧΕΙΡΗΜΑΤΙΚΗ ΤΡΑΠΕΖΑ Α.Ε. και ΑΤΕΞΕΛΙΞΗ Α.Ε.
- Ο κ. Παύλος Καλαμαρίδης υπήρξε μέλος Δ.Σ. της εταιρείας ELMEC SPORT ABETE.

Ενημερωτικό Δελτίο για την Αύξηση Μετοχικού Κεφαλαίου της FOLLI FOLLIE GROUP

- Η κ. Ελεάνα Παγουλάτου υπήρξε μέλος Δ.Σ. του αθλητικού σωματείου (μη κερδοσκοπικού χαρακτήρα) ΝΑΥΤΙΚΟΣ ΟΜΙΛΟΣ ΒΟΥΛΙΑΓΜΕΝΗΣ.
- Ο κ. Νικόλαος Κέζος υπήρξε μέλος Δ.Σ. των εταιρειών ΕΛΛΗΝΙΚΗ ΒΙΟΜΗΧΑΝΙΑ ΖΑΧΑΡΗΣ και ΕΤΕΣΕΠ Α.Ε.
- Ο κ. Jiannong Quian διετέλεσε Δ/νων Σύμβουλος της εταιρείας NAPSTAR CHAIN DRUGSTORE Ltd.

5. Δεν έχει υπάρξει οποιαδήποτε καταδικαστική απόφαση ποινικού δικαστηρίου εναντίον τους για τέλεση δόλιας πράξης κατά τα τελευταία πέντε έτη.

6. Δε συμμετείχαν σε οποιαδήποτε διαδικασία πτώχευσης, αναγκαστικής διαχείρισης ή εκκαθάρισης κατά τη διάρκεια των πέντε τουλάχιστον τελευταίων ετών, με την ακόλουθη εξαίρεση:

- Ο κ. Ηλίας Μπέτσης υπήρξε συνεκκαθάριστής της θυγατρικής (100%) της ΑΤΕ BANK με την επωνυμία «ΑΤΕ ΣΥΜΜΕΤΟΧΩΝ» που τέθηκε σε εκκαθάριση σύμφωνα με τις διατάξεις του κ.ν. 2190/1920 με απόφαση της Γενικής Συνέλευσης των Μετόχων.

7. Δεν έχουν γίνει αποδέκτες οποιασδήποτε δημόσιας επίσημης κριτικής ή/και κύρωσης εκ μέρους των καταστατικών ή ρυθμιστικών αρχών (συμπεριλαμβανομένων τυχόν επαγγελματικών οργανώσεων στις οποίες μετέχουν) ούτε και έχουν παρεμποδιστεί από δικαστήριο να ενεργούν με την ιδιότητα του μέλους διοικητικού, διαχειριστικού ή εποπτικού οργάνου ενός εκδότη ή να παρέμβουν στη διαχείριση ή στο χειρισμό των υποθέσεων ενός εκδότη κατά τη διάρκεια των πέντε τουλάχιστον τελευταίων ετών.

8. Οι υποχρεώσεις που απορρέουν από το αξίωμά τους δεν δημιουργούν στο πρόσωπό τους οποιαδήποτε σύγκρουση με ιδιωτικά τους συμφέροντα ή άλλες υποχρεώσεις τους.

9. Η τοποθέτηση στο αξίωμά τους δεν είναι αποτέλεσμα οποιασδήποτε ρύθμισης ή συμφωνίας μετόχων της Εταιρείας ή συμφωνίας μεταξύ της Εταιρείας και πελατών της, προμηθευτών της ή άλλων προσώπων.

10. Δεν υφίσταται στο πρόσωπό τους οποιοσδήποτε συμβατικός περιορισμός ο οποίος αφορά στη διάθεση, εντός ορισμένης χρονικής περιόδου των κινητών αξιών της Εταιρείας που κατέχουν

Με ημερομηνία 10.06.2011 (τελευταία εργάσιμη ημέρα προ της συντελεσθείσας αύξησης μετοχικού κεφαλαίου), μετοχές της Εκδότριας κατέχουν τα κάτωθι υπόχρεα πρόσωπα:

- Δημήτριος Κουτσολιούτσος, 23.306.095 μετοχές.
- Γεώργιος Κουτσολιούτσος, 1.850.993 μετοχές.

Με ημερομηνία 14.06.2011 (μετά τη συντελεσθείσα αύξηση μετοχικού κεφαλαίου), μετοχές της Εκδότριας, κατέχουν τα κάτωθι υπόχρεα πρόσωπα:

- Δημήτριος Κουτσολιούτσος, 23.306.095 μετοχές.

Ενημερωτικό Δελτίο για την Αύξηση Μετοχικού Κεφαλαίου της FOLLI FOLLIE GROUP

- Γεώργιος Κουτσολιούτσος, 1.850.993 μετοχές.

Επισημαίνεται ότι οι ως άνω μετοχές, αποτελούν προϊόν έκδοσης νέων μετοχών, εκ μετατροπής, λόγω της αύξησης του μετοχικού κεφαλαίου της Εκδότριας με συγχώνευση με απορρόφηση των εταιρειών "FOLLI FOLLIE A.B.E.E." και "ELMEC SPORT A.B.E.T.E.", για την οποία γίνεται μνεία στις υποενότητες 3.5.1 «Ιστορικό και Ανάπτυξη» και 3.16 «Απολογιστικές Χρηματοοικονομικές Πληροφορίες» του παρόντος Ενημερωτικού Δελτίου.

Τέλος, δεν υφίστανται συγκρούσεις συμφερόντων μεταξύ της Εκδότριας και των μελών των διοικητικών, διαχειριστικών και εποπτικών οργάνων καθώς και των ανώτερων διοικητικών στελεχών της.

3.11 ΑΜΟΙΒΕΣ ΚΑΙ ΟΦΕΛΗ

Στην παρούσα υποενότητα παρατίθενται αναλυτικά:

Α) Οι αμοιβές που έλαβαν για τη χρήση 2010, από όλο τον Ομιλο της FOLLI FOLLIE GROUP όλα τα πρόσωπα που διετέλεσαν για τη χρήση αυτή μέλη των Διοικητικών, Διαχειριστικών και Εποπτικών οργάνων καθώς και Ανώτερα Διοικητικά Στελέχη της Εκδότριας προ της συγχώνευσης με απορρόφηση από την Εκδότρια των εταιρειών FOLLI FOLLIE ABEE και ELMEC SPORT ABETE και

Β) Οι αμοιβές που έλαβαν για τη χρήση 2010, από όλο τον Ομιλο της FOLLI FOLLIE GROUP όλα τα πρόσωπα που κατά την ημερομηνία έκδοσης του παρόντος Ενημερωτικού Δελτίου διατελούν μέλη των Διοικητικών, Διαχειριστικών και Εποπτικών οργάνων καθώς και Ανώτερα Διοικητικά Στελέχη της Εκδότριας.

ΟΝΟΜΑΤΕΠΩΝΥΜΟ	ΙΔΙΟΤΗΤΑ	Μικτές Ετήσιες αποδοχές χρήσεως 2010	Αμοιβές συμμετοχής στο ΔΣ	Σύνολο μικτών αμοιβών χρήσης 2010
ΜΕΛΗ Δ.Σ.				
Δημήτριος Κουτσολιούτσος	Πρόεδρος	-	172.528	172.528
Αικατερίνη Κουτσολιούτσου	Αντιπρόεδρος	-	29.280	29.280
Γεώργιος Κουτσολιούτσος	Δ/νων Σύμβουλος	-	37.944,00	37.944,00
Γεώργιος Βελέντζας	Α' Αν/της Δ/νων Σύμβουλος & Γενικός Δ/ντης	280.437,94	347.535,00	627.972
Εμμανουήλ Ζαχαρίου (1)	Β' Αν/της Δ/νων Σύμβουλος & Γενικός Δ/ντης	269.697,94	180.000,00	449.697,94
Γεώργιος Αρώνης	Μέλος	-	13.032,00	13.032,00
Νικόλαος Κέζος (2)	Μέλος	-	29.280,00	29.280,00
Ηλίας Μπέτσης	Μέλος	-	13.032,00	13.032,00
Ζαχαρίας Μαντζαβίνος	Μέλος	-	15.504,00	15.504,00
Ηλίας Κουλουκουντής	Μέλος	-	13.032	13.032
Επαμεινώνδας Δαφέρμος	Μέλος	-	306.912,00	306.912,00
Ειρήνη Νιώτη	Μέλος	104.639,00	13.032,00	117.671,00
Ιωάννης Τσιγγουνάκης (3)	Μέλος	-	13.032,00	13.032,00
Χαρίλαος Λαμπρόπουλος (3)	Μέλος	-	18.241,00	18.241,00

Ενημερωτικό Δελτίο για την Αύξηση Μετοχικού Κεφαλαίου της FOLLI FOLLIE GROUP

ΟΝΟΜΑΤΕΠΩΝΥΜΟ	ΙΔΙΟΤΗΤΑ	Μικτές Ετήσιες αποδοχές χρήσεως 2010	Αμοιβές συμμετοχής στο ΔΣ	Σύνολο μικτών αμοιβών χρήσης 2010
Ηλίας Κούκουτσας (1)	Μέλος	-	102.798,00	102.798,00
			1.305.182,00	
ΣΥΝΟΛΟ		654.774,88		1.9959.956,88
ΜΕΛΗ ΕΠΙΤΡΟΠΩΝ				
	Επιτροπή Προμηθειών			
Βασίλειος Καλαματιανός	Εμπορική Επιτροπή	134.467,64	-	134.467,64
	Επιτροπή Προμηθειών			
Βασιλική Αναγνωστοπούλου	Εμπορική Επιτροπή	90.000	16.248,00	106.248,00
Αλέξιος Σαραμαντής	Εμπορική Επιτροπή	85.781,19	-	85.781,19
Χάρης Δομένικος	Εμπορική Επιτροπή	129.284,91	-	129.284,91
Εμμανουήλ Μαθιανάκης	Εμπορική Επιτροπή	118.821,58	-	118.821,58
Χρήστος Παυλίδης	Εμπορική Επιτροπή	89.212,44	-	89.212,44
Παύλος Καλαμαριδής	Εμπορική Επιτροπή	415.000,00	-	415.000,00
Ελεάνα Παγουλάτου	Εμπορική Επιτροπή	92.400,00	-	92.400,00
Κωνσταντίνος Αντωνάκος	Εμπορική Επιτροπή	93.720,00	-	93.720,00
Ιωάννης Ζουρούδης	Εμπορική Επιτροπή	92.312,86	-	92.312,86
Alessandro Stocco	Εμπορική Επιτροπή	219.061,00	-	219.061,00
	Επιτροπή Ελέγχου αποδοτικότητας & βιώσιμης λειτουργίας εμπορ.			
Θωμάς Κουμπούρας	Δραστηριοτήτων	61.173,91	-	61.173,91
Κωνσταντίνος Σακελλαρίου	Εκτελεστική Επιτροπή	189.000,00	-	189.000,00
Κωνσταντίνος Ηλιόπουλος	Εκτελεστική Επιτροπή	81.899,94	-	81.899,94
Παναγιώτης Παπαχατζής	Εκτελεστική Επιτροπή	89.065,34	-	89.065,34
Γεώργιος Αλαβάνος	Εκτελεστική Επιτροπή	82.500,00	-	82.500,00
Μανταλένα Κασιδιανοπούλου	Εκτελεστική Επιτροπή	63.000,00	-	63.000,00
Αφροδίτη Πηγή	Εκτελεστική Επιτροπή	52.000,00	-	52.000,00
Αρτεμης Ζαφειροπούλου	Εκτελεστική Επιτροπή	77.463,70	-	77.463,70
Νικόλαος Κουντούρης (4)	Εκτελεστική Επιτροπή	85.697,63	-	85.697,63
Θεόδωρος Γκιτζός (4)	Εκτελεστική Επιτροπή	84.374,94	-	84.374,94
Χρήστος Ντζός (4)	Εκτελεστική Επιτροπή	55.880,55	-	55.880,55
ΣΥΝΟΛΟ		2.426.237,08	16.248,00	2.442.485,08

(1) Εξελέγη μέλος Δ.Σ. στις 19.01.2011

(2) Παρατήθηκε στις 26.05.2011

(3) Παρατήθηκε από μέλος Δ.Σ. στις 19.01.2011

(4) Μετείχε στην επιτροπή προ της συγχώνευσης

Επισημαίνεται ότι σε ορισμένα από τα ανωτέρω μέλη παρέχονται από την Εταιρεία οφέλη σε είδος, όπως κινητό τηλέφωνο, αυτοκίνητο, ιδιωτικό ασφαλιστικό νοσοκομειακό πρόγραμμα και έξοδα κίνησης, το ύψος των οποίων ανήλθε συνολικά σε € 247.419,14 για τη χρήση 2010. Η Διοίκηση της Εταιρείας βεβαιώνει ότι το συνολικό ύψος των ποσών που έχει προβλέψει ή καταλογίσει στη χρήση 2010 στα δεδουλευμένα έξοδα της για συντάξεις, αποζημιώσεις ή παρεμφερή οφέλη για τα ανωτέρω μέλη διοικητικών, διαχειριστικών και εποπτικών οργάνων και τα ανώτερα διοικητικά στελέχη του Ομίλου ανέρχεται στο ποσό των € 2.706.228,66 και ότι η πρόβλεψη αυτή είναι επαρκής (όπως προκύπτει από την ειδική αναλογιστική μελέτη, σύμφωνα με τα οριζόμενα στο Πρότυπο 19 των ΔΠΧΑ (η οποία εκπονήθηκε από την εταιρεία Hewitt)

Η Διοίκηση της Εταιρείας δηλώνει ότι εκτός των ανωτέρω αναφερόμενων αμοιβών, αποζημιώσεων και οφελών σε είδος, δεν υφίστανται άλλες αμοιβές και οφέλη για τα μέλη των Διοικητικών, Διαχειριστικών και Εποπτικών Οργάνων και τα Ανώτερα Διοικητικά Στελέχη.

Σύμφωνα με σχετική δήλωση της Διοίκησης της Εταιρείας:

A) Δεν υπάρχουν συνταξιοδοτικά οφέλη ή συμμετοχή σε ομαδικό συνταξιοδοτικό πρόγραμμα για κανένα από τα μέλη των Διοικητικών, Διαχειριστικών και Εποπτικών Οργάνων και των Ανώτερων Διοικητικών Στελεχών και

B) Δεν υπάρχουν συμβάσεις παροχής υπηρεσιών που να συνδέουν τα μέλη των Διοικητικών, Διαχειριστικών και Εποπτικών Οργάνων και των Ανώτερων Διοικητικών Στελεχών με την Εταιρεία ή άλλη από τις εταιρείες του Ομίλου και οι οποίες να προβλέπουν την παροχή οφελών κατά τη λήξη τους, εκτός από τις αποζημιώσεις που προβλέπονται από το Νόμο.

3.12 ΤΡΟΠΟΣ ΛΕΙΤΟΥΡΓΙΑΣ ΤΟΥ ΔΙΟΙΚΗΤΙΚΟΥ ΣΥΜΒΟΥΛΙΟΥ

Τα μέλη του Δ.Σ. θα πρέπει να είναι άτομα εγνωσμένης ικανότητας και επιστημονικής κατάρτισης, καθώς και με πείρα και ικανότητα ή ειδικές γνώσεις για τη διοίκηση και οργάνωση επιχειρήσεων και κατά προτίμηση του αντικειμένου της Εταιρείας. Τα μέλη του Διοικητικού Συμβουλίου μπορούν να επανεκλεγούν απεριόριστα.

Σε περίπτωση θανάτου ή παραίτησης ή αποχώρησης για οποιαδήποτε λόγο μέλους του Διοικητικού Συμβουλίου, τα υπόλοιπα μέλη του Διοικητικού Συμβουλίου, εφόσον έχουν την νόμιμη απαρτία, όπως ορίζεται στο άρθρο 10 παραγρ. 4 του Καταστατικού, υποχρεούνται να εκλέξουν προσωρινό σύμβουλο σε αντικατάσταση του ελλείποντος για το υπόλοιπο της θητείας του. Η εκλογή αυτή υποβάλλεται στην δημοσιότητα του άρθρου 7β του κωδ. Ν. 2190/1920 όπως ισχύει, και ανακοινώνεται από το Διοικητικό Συμβούλιο στην αμέσως προσηχή Γενική Συνέλευση η οποία μπορεί να αντικαταστήσει τους εκλεγέντες, ακόμη και αν δεν έχει αναγραφεί σχετικό θέμα στην ημερήσια διάταξη. Σε κάθε περίπτωση τα απομείναντα μέλη του Διοικητικού Συμβουλίου, ανεξάρτητα του αριθμού τους, μπορούν να προβούν σε σύγκληση Γενικής Συνέλευσης με αποκλειστικό σκοπό την εκλογή νέου Διοικητικού Συμβουλίου, όπως ορίζεται στο άρθρο 18 παραγρ. 9 του Κ.Ν. 2190/1920 όπως ισχύει.

Κατά την πρώτη μετά την εκλογή του συνεδρίαση το Διοικητικό Συμβούλιο εκλέγει μεταξύ των μελών του τον Πρόεδρο και τον Διευθύνοντα Σύμβουλο αυτού. Επίσης, εάν το κρίνει σκόπιμο εκλέγει Αντιπρόεδρο αυτού. Οι ιδιότητες του Προέδρου ή Αντιπροέδρου αφενός και του Διευθύνοντος Συμβούλου αφετέρου είναι δυνατόν να συμπέσουν στο ίδιο πρόσωπο.

Σύμφωνα με το άρθρο 8 του Καταστατικού της Εταιρείας, οι κύριες αρμοδιότητες του Δ.Σ. είναι οι ακόλουθες:

Το Διοικητικό Συμβούλιο είναι το ανώτατο διοικητικό όργανο της Εταιρείας, καθορίζει την εμπορική και οικονομική πολιτική της και είναι αρμόδιο να αποφασίζει για κάθε θέμα που αφορά στη διοίκησή της, στη διαχείριση της περιουσίας της, στην εκπροσώπησή της και γενικά στην επιδίωξη του σκοπού της, εκτός των θεμάτων που ανάγονται στις αποκλειστικές αρμοδιότητες της γενικής συνέλευσης και των θεμάτων που έχουν ανατεθεί, σύμφωνα με τις διατάξεις του παρόντος στο Διευθύνοντα Σύμβουλο της Εταιρείας.

Το Δ.Σ. έχει ενδεικτικά αλλά όχι περιοριστικά τις παρακάτω αρμοδιότητες:

- i. Εισηγείται για όλα τα προς εξέταση από τη Γενική Συνέλευση θέματα.

- ii. Καταρτίζει τις ετήσιες οικονομικές καταστάσεις της Εταιρείας και τις υποβάλλει στην Τακτική Γενική Συνέλευση
- iii. μαζί με την έκθεση των ελεγκτών.
- iv. Συγκαλεί τακτική ή έκτακτη Γενική Συνέλευση των μετόχων της Εταιρείας όποτε τούτο προβλέπεται από το νόμο, απαιτείται ή παρίσταται αναγκαίο.
- v. Καταρτίζει και τροποποιεί τους Κανονισμούς της Εταιρείας.
- vi. Αποφασίζει για την ίδρυση νέων καταστημάτων και προβαίνει στις σχετικές ενέργειες.
- vii. Καθορίζει τη στρατηγική της Εταιρείας και εγκρίνει:
 - το μακροπρόθεσμο (πενταετές) επιχειρηματικό σχέδιο,
 - το ετήσιο επιχειρηματικό σχέδιο / προϋπολογισμό,
 - την επενδυτική πολιτική και
 - τη στρατηγική πωλήσεων σε ετήσια βάση.
- viii. Εγκρίνει οποιαδήποτε εξαγορά, συγχώνευση ή με οποιοδήποτε τρόπο συνεργασία της Εταιρείας με άλλα νομικά ή φυσικά πρόσωπα στην Ελλάδα και στο εξωτερικό.
- ix. Καθορίζει την πολιτική άντλησης δανειακών κεφαλαίων της Εταιρείας.
- x. Εγκρίνει τη μεταβίβαση ή παραχώρηση κάθε φύσεως δικαιωμάτων, καθώς και ακίνητης περιουσίας της Εταιρείας (ενδεικτικά εμπορικών σημάτων, επωνυμίας, δικαιωμάτων πνευματικής ιδιοκτησίας, δικαιωμάτων εκμετάλλευσης καταστημάτων).
- xi. Καθορίζει την πολιτική διανομής κερδών της Εταιρείας.
- xii. Ορίζει την ελεγκτική επιτροπή για τον εσωτερικό έλεγχο της Εταιρείας και καθορίζει τις αρμοδιότητες και την αμοιβή των μελών της επιτροπής.

Το Δ.Σ. ορίζεται ως το αρμόδιο όργανο για την έκδοση και τον καθορισμό των όρων ομολογιακού δανείου του Ν. 3156/2003, όπως ισχύει, πλην της έκδοσης ομολογιακού δανείου με μετατρέψιμες ομολογίες ή με δικαίωμα συμμετοχής στα κέρδη, η οποία διέπεται από τα άρθρα 3(α) και 3(β) του κωδ. Ν. 2190/1920 αντίστοιχα, και αποφασίζεται, κατά περίπτωση, από το Διοικητικό Συμβούλιο σύμφωνα με το άρθρο 6 του παρόντος Καταστατικού ή τη Γενική Συνέλευση σύμφωνα με την περίπτωση (στ) της παραγράφου 1 του άρθρου 21 του παρόντος Καταστατικού.

Το Διοικητικό Συμβούλιο μπορεί με απόφασή του να αναθέτει την άσκηση όσων αρμοδιοτήτων του δεν απαιτούν συλλογική ενέργεια καθώς και την εκπροσώπηση της Εταιρείας σε ένα ή περισσότερα πρόσωπα, μέλη του ή όχι, καθορίζοντας συγχρόνως και την έκταση της ανάθεσης. Η απόφαση αυτή υποβάλλεται στις διατυπώσεις δημοσιότητας των άρθρων 7α και 7β του κωδ. 2190/1920 όπως ισχύουν.

Οι κανόνες εκπροσώπησης και δέσμευσης της Εταιρείας καθορίζονται εκάστοτε με ειδικές αποφάσεις από το Διοικητικό Συμβούλιο. Ειδικότερα:

Σύμφωνα με το άρθρο 10 του Καταστατικού της Εταιρείας, ο τρόπος λειτουργίας του Δ.Σ. ορίζεται ως εξής:

Το Διοικητικό Συμβούλιο συγκαλείται μετά από πρόσκληση του Προέδρου του ή του αναπληρωτή του, σύμφωνα με τις διατάξεις του κωδ. Ν. 2190/1920 και συνεδριάζει στην έδρα της Εταιρείας. Το Διοικητικό Συμβούλιο εγκύρως συνεδριάζει εκτός της έδρας του ή σε άλλο τόπο, είτε στην ημεδαπή είτε στην αλλοδαπή, εφόσον στη συνεδρίαση αυτή παρίστανται ή αντιπροσωπεύονται όλα τα μέλη του και κανένα δεν αντιλέγει στην πραγματοποίηση της συνεδρίασης και στη λήψη αποφάσεων. Εισηγητής των θεμάτων στο Δ.Σ. είναι ο διευθύνων σύμβουλος. Το Δ.Σ. συγκαλείται επίσης οποτεδήποτε από τον Πρόεδρό του, εφόσον του το ζητήσουν εγγράφως δύο (2) μέλη του τα οποία και αναφέρουν τα θέματα της ημερήσιας διάταξης της σχετικής συνεδρίασης. Σε περίπτωση που μετά την υποβολή της ανωτέρω αίτησης ο Πρόεδρος δεν συγκαλέσει το Διοικητικό Συμβούλιο εντός προθεσμίας επτά (7) ημερολογιακών ημερών από την υποβολή της σχετικής αίτησης, τα δύο (2) μέλη τα οποία ζήτησαν τη σύγκληση του Διοικητικού Συμβουλίου, δικαιούνται

Ενημερωτικό Δελτίο για την Αύξηση Μετοχικού Κεφαλαίου της FOLLI FOLLIE GROUP

να συγκαλέσουν το Διοικητικό Συμβούλιο εντός πέντε (5) ημερολογιακών ημερών από την ημερομηνία εκπνοής της ανωτέρω προθεσμίας, γνωστοποιώντας τη σχετική πρόσκληση στα λοιπά μέλη του Διοικητικού Συμβουλίου.

Το Διοικητικό Συμβούλιο συνεδριάζει κάθε φορά που ο νόμος ή οι ανάγκες τις Εταιρείας το απαιτούν.

Η ημερήσια διάταξη των συνεδριάσεων και τα θέματά της αναγράφονται με σαφήνεια στην πρόσκληση που αποστέλλεται στα μέλη δύο (2) τουλάχιστον εργάσιμες ημέρες πριν από τη συνεδρίαση, εκτός αν το μέλος έχει παραιτηθεί του δικαιώματος αυτού εγγράφως. Η ημερήσια διάταξη και η πρόσκληση αποστέλλονται και σε αγγλική μετάφραση εφόσον ο αποδέκτης είναι αλλοδαπός. Ο Πρόεδρος ή/και τα δύο (2) μέλη που ζήτησαν τη σύγκληση ή/και συκάλεσαν το Διοικητικό Συμβούλιο θα εξασφαλίσουν ότι, σε περιπτώσεις σημαντικών θεμάτων της ημερήσιας διάταξης της συνεδρίασης, τόσο η πρόσκληση όσο και όλα τα διαθέσιμα έγγραφα, τα οποία αφορούν τα ανωτέρω θέματα θα αποστέλλονται εγκαίρως στα μέλη προς πληροφόρησή τους και πάντως τουλάχιστον δύο (2) εργάσιμες ημέρες πριν τη συνεδρίαση.

Κανένα θέμα, το οποίο δεν ανεγράφη στην ημερήσια διάταξη δεν μπορεί να συζητηθεί και να ληφθεί επ' αυτού απόφαση, εκτός αν όλα τα μέλη του Διοικητικού Συμβουλίου παρίστανται ή αντιπροσωπεύονται στη συνεδρίαση και κανένα μέλος δεν αντιλέγει στη συζήτηση και στη λήψη αποφάσεων.

Το Δ.Σ. είναι σε απαρτία και συνεδριάζει νόμιμα, όταν παρίστανται, ή εκπροσωπείται το ήμισυ πλέον ενός των μελών του υπό την προϋπόθεση ότι τουλάχιστον τέσσερα (4) μέλη παρίστανται αυτοπροσώπως. Προς εξεύρεση του αριθμού απαρτίας παραλείπεται τυχόν προκύπτον κλάσμα. Κάθε σύμβουλος μπορεί να εκπροσωπήσει μόνον έναν σύμβουλο.

Τον Πρόεδρο απόντα ή κωλυόμενο αναπληρώνει ο Αντιπρόεδρος αν υπάρχει, σε περίπτωση δε που αυτός δεν υπάρχει, απουσιάζει ή κωλύεται, ο Διευθύνων Σύμβουλος κατόπιν σχετικής αποφάσεως του Διοικητικού Συμβουλίου.

Το Διοικητικό Συμβούλιο μπορεί να συνεδριάζει με τηλεδιάσκεψη. Στην περίπτωση αυτή η πρόσκληση προς όλα τα μέλη του Διοικητικού Συμβουλίου περιλαμβάνει τις αναγκαίες πληροφορίες για τη συμμετοχή αυτών στη συνεδρίαση.

Οι αποφάσεις του Διοικητικού Συμβουλίου λαμβάνονται έγκυρα με απόλυτη πλειοψηφία των παρόντων και αντιπροσωπευόμενων μελών του, εκτός αν άλλως ορίζεται στο νόμο ή το παρόν Καταστατικό.

Τα πρακτικά του Διοικητικού Συμβουλίου υπογράφονται από τον Πρόεδρο ή τον Διευθύνοντα Σύμβουλο. Αντίγραφα των πρακτικών εκδίδονται επισήμως από τον Πρόεδρο, τον Διευθύνοντα Σύμβουλο ή τυχόν άλλο πρόσωπο που εξουσιοδοτείται σχετικά από το Διοικητικό Συμβούλιο χωρίς να απαιτείται άλλη επικύρωσή τους.

3.12.1 Εταιρική Διακυβέρνηση

Η Εταιρεία συμμορφώνεται απόλυτα με τις αρχές Εταιρικής Διακυβέρνησης όπως αυτές οριοθετούνται από την ισχύουσα ελληνική νομοθεσία και τις διεθνείς πρακτικές. Επίσης, η Εταιρεία δηλώνει την υιοθέτηση του ευρέως αποδεκτού Κώδικα Εταιρικής Διακυβέρνησης του Συνδέσμου Επιχειρήσεων και Βιομηχανιών (ΣΕΒ) για τις εισηγμένες Εταιρείες, ο οποίος βρίσκεται διαθέσιμος στον ιστότοπο του ΣΕΒ, στην ηλεκτρονική διεύθυνση [http://www.sev.org.gr/Uploads/pdf/KED_TELIKO_JAN2011 .pdf](http://www.sev.org.gr/Uploads/pdf/KED_TELIKO_JAN2011.pdf), με ορισμένες αποκλίσεις όπως αυτές αναφέρονται και αιτιολογούνται παρακάτω:

Η εταιρεία δύναται να προβαίνει σε τροποποιήσεις στον Κώδικα και στις Αρχές Εταιρικής Διακυβέρνησης που εφαρμόζει.

Αποκλίσεις από τον Κώδικα Εταιρικής Διακυβέρνησης και αιτιολόγηση αυτών.

Ρόλος και αρμοδιότητες του Διοικητικού Συμβουλίου

- Το Διοικητικό Συμβούλιο δεν έχει προβεί σε σύσταση ξεχωριστής επιτροπής που να προΐσταται στη διαδικασία υποβολής υποψηφιοτήτων για εκλογή στο Διοικητικό Συμβούλιο και να προετοιμάζει προτάσεις προς το Διοικητικό Συμβούλιο όσον αφορά τις αμοιβές των εκτελεστικών μελών και των βασικών ανωτάτων στελεχών, δεδομένου ότι η πολιτική της Εταιρείας σε σχέση με τις αμοιβές αυτές είναι σταθερή και διαμορφωμένη.

Μέγεθος και σύνθεση του Διοικητικού Συμβουλίου

- Το Διοικητικό Συμβούλιο αποτελείται από 6 εκτελεστικά μέλη, 5 μη εκτελεστικά μέλη, και 2 ανεξάρτητα μη εκτελεστικά μέλη. Με την συγκεκριμένη ισορροπία έχει διασφαλισθεί στην διάρκεια όλων των τελευταίων ετών η αποτελεσματική και παραγωγική λειτουργία του.
- Το Διοικητικό Συμβούλιο δεν διορίζει ανεξάρτητο Αντιπρόεδρο, προερχόμενο από τα ανεξάρτητα μέλη του, αλλά εκτελεστικό καθώς αξιολογείται ως προέχουσας σημασίας η συνδρομή εκ μέρους του Αντιπροέδρου, του Προέδρου του Διοικητικού Συμβουλίου στην άσκηση των εκτελεστικών του καθηκόντων.

Καθήκοντα και συμπεριφορά των μελών του Διοικητικού Συμβουλίου

- Μέχρι τη σύνταξη της παρούσας Δήλωσης, δεν υφίσταται υποχρέωση αναλυτικής γνωστοποίησης τυχόν επαγγελματικών δεσμεύσεων των μελών του Διοικητικού Συμβουλίου (συμπεριλαμβανομένων και σημαντικών μη εκτελεστικών δεσμεύσεων σε εταιρείες και μη κερδοσκοπικά ιδρύματα) πριν από το διορισμό τους στο Διοικητικό Συμβούλιο.

Ανάδειξη υποψηφίων μελών του Διοικητικού Συμβουλίου

- Δεν υφίσταται επιτροπή ανάδειξης υποψηφιοτήτων για το Διοικητικό Συμβούλιο, καθώς λόγω της δομής και λειτουργίας της εταιρείας η συγκεκριμένη επιτροπή δεν αξιολογείται ως απαραίτητη κατά την παρούσα χρονική στιγμή .

Λειτουργία του Διοικητικού Συμβουλίου

- Το Διοικητικό Συμβούλιο στην αρχή κάθε ημερολογιακού έτους δεν υιοθετεί ημερολόγιο συνεδριάσεων και 12μηνο πρόγραμμα δράσης καθώς είναι ευχερής η σύγκληση και συνεδρίαση του Διοικητικού Συμβουλίου, όταν το επιβάλλουν οι ανάγκες της εταιρείας ή ο νόμος , χωρίς την ύπαρξη προκαθορισμένου προγράμματος δράσεως.
- Ο Πρόεδρος δεν έχει σε τακτική βάση συναντήσεις με τα μη εκτελεστικά μέλη, χωρίς την παρουσία των εκτελεστικών μελών, για να συζητά την επίδοση και τις αμοιβές των τελευταίων, και άλλα σχετικά ζητήματα καθώς οποιοδήποτε θέμα συζητείται παρουσία όλων των μελών.
- Δεν υπάρχουν προγράμματα εισαγωγικής ενημέρωσης που να διασφαλίζονται από το Διοικητικό Συμβούλιο για τα νέα μέλη του Διοικητικού Συμβουλίου, ούτε διαρκή επαγγελματική επιμόρφωση για τα υπόλοιπα μέλη καθώς προτείνονται προς εκλογή ως μέλη του Διοικητικού Συμβουλίου πρόσωπα που διαθέτουν ικανή και αποδεδειγμένη εμπειρία και οργανωτικές - διοικητικές ικανότητες.

- Μέχρι τη σύνταξη της παρούσας Δήλωσης, δεν υπάρχει συγκεκριμένη πρόβλεψη για την παροχή επαρκών πόρων στις επιτροπές του Διοικητικού Συμβουλίου για την εκπλήρωση των καθηκόντων τους, καθώς και για την πρόσληψη εξωτερικών συμβούλων, καθώς οι σχετικοί πόροι εγκρίνονται ανά περίπτωση από την διοίκηση της εταιρείας, με βάση τις εκάστοτε εταιρικές ανάγκες.

Αξιολόγηση του Διοικητικού Συμβουλίου

- Μέχρι τη σύνταξη της παρούσας Δήλωσης, δεν υφίσταται θεσμοθετημένη διαδικασία με σκοπό την αξιολόγηση της αποτελεσματικότητας του Διοικητικού Συμβουλίου και των επιτροπών του ούτε αξιολογείται η επίδοση του Προέδρου του Διοικητικού Συμβουλίου κατά την διάρκεια διαδικασίας στην οποία προΐσταται ο ανεξάρτητος Αντιπρόεδρος ή άλλο μη εκτελεστικό μέλος του Διοικητικού Συμβουλίου ελλείψει ανεξάρτητου Αντιπροέδρου. Η διαδικασία αυτή δεν θεωρείται ως αναγκαία ενόψει της οργανωτικής δομής της εταιρείας
- Τα τακτικά και μη εκτελεστικά μέλη δεν συνέρχονται χωρίς την παρουσία εκτελεστικών μελών, προκειμένου να αξιολογείται η επίδοση των εκτελεστικών μελών και να καθορίζονται οι αμοιβές τους.
- Το Διοικητικό Συμβούλιο δεν περιγράφει συνοπτικά στην ετήσια δήλωση εταιρικής διακυβέρνησης τη διαδικασία αξιολόγησης του ίδιου, καθώς και των επιτροπών του καθώς δεν υφίστανται σχετικές διαδικασίες αξιολόγησης.

Η Εταιρεία διαθέτει Εσωτερικό Κανονισμό Λειτουργίας, του οποίου το περιεχόμενο είναι σύμφωνο με το άρθρο 6 του Ν. 3016/2002 , ο οποίος εγκρίθηκε αρχικά με την από 28.11.2003 απόφαση του Διοικητικού Συμβουλίου και έχει τροποποιηθεί με τις υπ' αριθ. 10.7.2007, 6.6.2008, 16.12.2009 και 19.1.2011 αποφάσεις του Δ.Σ.

Στο πλαίσιο της εταιρικής διακυβέρνησης, στην Εταιρεία λειτουργεί Τμήμα Εσωτερικού Ελέγχου, το οποίο εποπτεύεται από την Ελεγκτική Επιτροπή, καθώς και Υπηρεσία Εταιρικών Ανακοινώσεων και Υπηρεσία Εξυπηρέτησης Μετόχων. Πιο αναλυτικά:

1) Διεύθυνση Εσωτερικού Ελέγχου

Ως σύστημα εσωτερικού ελέγχου ορίζεται το σύνολο των ελεγκτικών μηχανισμών και διαδικασιών που καλύπτουν σε διαρκή βάση κάθε δραστηριότητα της Εταιρείας και συντελούν στην αποτελεσματική και ασφαλή λειτουργία της, την αποτελεσματικότητα και αποδοτικότητα των εταιρικών εργασιών, την αξιοπιστία της χρηματοοικονομικής πληροφόρησης και τη συμμόρφωση με τους εφαρμοστέους νόμους και κανονισμούς.

Η Εταιρεία διαθέτει επαρκές και αποτελεσματικό σύστημα εσωτερικού ελέγχου, με σαφώς καταγεγραμμένες διαδικασίες, που έχει σκοπό την αποτελεσματική διαχείριση των διαθέσιμων πόρων της, σύμφωνα με τις αποφάσεις του Διοικητικού Συμβουλίου και την αντιμετώπιση των σημαντικότερων κινδύνων.

Ειδικότερα, οι στόχοι του Σ.Ε.Ε της Εταιρείας είναι οι εξής:

- Η συνεπής υλοποίηση της επιχειρησιακής στρατηγικής με αποτελεσματική χρήση των διαθέσιμων πόρων της
- Η αναγνώριση και αντιμετώπιση των πάσης φύσεως κινδύνων που αναλαμβάνει η Εταιρεία
- Η διασφάλιση της πληρότητας και αξιοπιστίας των στοιχείων και πληροφοριών που απαιτούνται για τον ακριβή και έγκαιρο προσδιορισμό της χρηματοοικονομικής της κατάστασης και την παραγωγή αξιόπιστων οικονομικών καταστάσεων

Ενημερωτικό Δελτίο για την Αύξηση Μετοχικού Κεφαλαίου της FOLLI FOLLIE GROUP

- Η συμμόρφωση με το θεσμικό πλαίσιο που διέπει τη λειτουργία της Εταιρείας, περιλαμβανομένων και των εσωτερικών κανονισμών και των κανόνων δεοντολογίας.
- Η πρόληψη και αποφυγή λανθασμένων ενεργειών και παρατυπιών που θα μπορούσαν να θέσουν σε κίνδυνο τη φήμη και τα συμφέροντα της Εταιρείας, των μετόχων της και των λοιπών ενδιαφερομένων μερών.

Σύμφωνα με την από 30/1/2008 απόφασης 526(595) του Δ.Σ της Εταιρείας υπεύθυνη εσωτερικού ελέγχου είναι η κυρία Δεσινιώτη Θεοδώρα.

Συνοπτικό βιογραφικό της κας. Θεοδώρας Δεσινιώτη ακολουθεί παρακάτω:

Θεοδώρα Δεσινιώτη

Γεννήθηκε το 1973 στην Νότιο Αφρική. Είναι πτυχιούχος Λογιστικών & Οικονομικών του Πανεπιστημίου La Verne. Εργάστηκε για 5 χρόνια στην Ernst & Young ως Εξωτερικός Ελεγκτής και 3,5 χρόνια στην Lafarge Beton ABEE (Όμιλος ΑΓΕΤ Ηρακλής) ως Εσωτερικός Ελεγκτής. Στην Εταιρεία εργάζεται από το Νοέμβριο του 2007 στη Διεύθυνση Εσωτερικού Ελέγχου.

II) Υπηρεσία Εταιρικών Ανακοινώσεων

Η Υπηρεσία Εταιρικών Ανακοινώσεων έχει ως κύρια αρμοδιότητα τη διασφάλιση της συμμόρφωση της Εταιρείας με τις υποχρεώσεις που προβλέπονται στα άρθρα 4, 5, και 8 της Απόφασης της Επιτροπής Κεφαλαιαγοράς 5/204/14- 11-2000, και την επικοινωνία της Εταιρείας με τις αρμόδιες αρχές και την Επιτροπή Κεφαλαιαγοράς.

Αναφέρεται απευθείας στο Δ/νοντα Σύμβουλο.

III) Υπηρεσία Εξυπηρέτησης Μετόχων

Η Υπηρεσία Εξυπηρέτησης Μετόχων έχει την κύρια ευθύνη της άμεσης, ορθής και ισότιμης πληροφόρησης των μετόχων της Εταιρείας καθώς και της εξυπηρέτησής τους σχετικά με την άσκηση των δικαιωμάτων τους με βάση το νόμο και το καταστατικό της Εταιρείας. Αναφέρεται απευθείας στο Γενικό Διευθυντή.

3.13 ΥΠΑΛΛΗΛΟΙ

Το σύνολο του απασχολούμενου προσωπικού του Ομίλου, ανήλθε την 31.12.2010 σε 5.969 άτομα και την 31.03.2011 ανήλθε σε 5.880 άτομα. Σε επίπεδο Εταιρείας, το προσωπικό ανήλθε την 31.12.2010 σε 2.160 άτομα και την 31.03.2011 σε 2.125 άτομα. Κατά την 31.12.2009, το προσωπικό Ομίλου και Εταιρείας αριθμούσε 5.611 και 2.127 άτομα αντίστοιχα.

Στον παρακάτω πίνακα παρουσιάζεται η εξέλιξη και η σύνθεση του προσωπικού του Ομίλου ανά κύρια κατηγορία δραστηριότητας, στο τέλος κάθε εξεταζόμενης χρήσης καθώς και την 31.03.2011.

ΟΜΙΛΟΣ FOLLI FOLLIE GROUP				
	31.12.2008	31.12.2009	31.12.2010	31.03.2011
Τεχνικό & Εργατοτεχνικό	266	311	293	310

Ενημερωτικό Δελτίο για την Αύξηση Μετοχικού Κεφαλαίου της FOLLI FOLLIE GROUP

προσωπικό				
Προσωπικό πωλήσεων	4.803	4.526	4.890	4.790
Διοικητικοί	811	774	783	780
Σύνολο	5.913	5.611	5.969	5.880

Πηγή: Στοιχεία επεξεργασμένα από την Εταιρεία, μη ελεγμένα από Ορκωτούς Ελεγκτές – Λογιστές

Η εξέλιξη του προσωπικού του Ομίλου ανά γεωγραφική περιοχή κατά τη διάρκεια των χρήσεων 2008-2010 και της περιόδου 01.01-31.03.2011 παρουσιάζεται στον ακόλουθο πίνακα:

ΟΜΙΟΣ FOLLI FOLLIE GROUP				
	31.12.2008	31.12.2009	31.12.2010	31.03.2011
Ελλάδα	5.468	2.342	2.492	2.455
Λοιπή Ευρώπη	1.211	1.149	1.223	1.205
Αμερική	70	67	71	70
Ασία	2.162	2.053	2.183	2.150
Σύνολο	5.913	5.611	5.969	5.880

Πηγή: Στοιχεία επεξεργασμένα από την Εταιρεία, μη ελεγμένα από Ορκωτούς Ελεγκτές - Λογιστές

Στον Όμιλο απασχολούνται υπάλληλοι με σύμβαση εργασίας αορίστου χρόνου, ημερομίσθιοι καθώς και ωρομίσθιοι εργαζόμενοι. Στην Εταιρεία έχει συσταθεί και λειτουργεί νόμιμα σωματείο εργαζομένων που αριθμεί 1.674 μέλη περιλαμβανομένων και των εποχικών υπαλλήλων. Η Διοίκηση της Εταιρείας συνεργάζεται στενά και με άψογο τρόπο με το σωματείο για όλα τα θέματα που αφορούν τους εργαζομένους, και ιδιαίτερα για θέματα ασφάλειας στο χώρο εργασίας. Ομοίως, σωματείο εργαζομένων έχει συσταθεί στη θυγατρική εταιρεία, ΑΤΤΙΚΑ ΠΟΛΥΚΑΤΑΣΤΗΜΑΤΑ ΑΕ (περίπου 170 μέλη, ποσοστό της τάξης του 45% των εργαζόμενων στην ανωτέρω εταιρεία).

Ο μέσος αριθμός των εποχικών υπαλλήλων που απασχολεί η Εταιρεία κατά τη χρήση 2010 ανέρχεται σε 491 υπαλλήλους.

3.13.1 Ασφαλιστικά, Νοσοκομειακά και Συνταξιοδοτικά Προγράμματα

Η Εταιρεία παρέχει οικειοθελώς ασφαλιστικό και νοσοκομειακό πρόγραμμα (ασφάλεια ζωής, κάλυψη για μόνιμη / ολική ή μερική ανικανότητα από ασθένεια ή ατύχημα και ιατροφαρμακευτική εξωνοσοκομειακή και νοσοκομειακή περίθαλψη) που καλύπτει τους εργαζόμενους που τυγχάνουν σύμβασης αορίστου χρόνου ενώ δεν παρέχει συνταξιοδοτικά προγράμματα.

3.14 ΚΥΡΙΟΙ ΜΕΤΟΧΟΙ

Η μετοχική σύνθεση της Εκδότριας κατά την 10.06.2011, που είναι η τελευταία εργάσιμη ημέρα προ της πραγματοποιηθείσας Αύξησης του Μετοχικού Κεφαλαίου και κατά την 14.06.2011, μετά την ολοκλήρωση την εν λόγω εταιρικής πράξης, παρατίθεται στον πίνακα που ακολουθεί:

Μέτοχοι	ΜΕΤΟΧΟΙ ΕΚΔΟΤΡΙΑΣ ΤΗΝ 10.06.2011 - ΠΡΙΝ ΤΗΝ ΑΜΚ				ΜΕΤΟΧΟΙ ΕΚΔΟΤΡΙΑΣ ΤΗΝ 14.06.2011 - ΜΕΤΑ ΤΗΝ ΑΜΚ			
	Αριθμός μετοχών	% επί του μετοχικού κεφαλαίου	Δικ. Ψήφου	% επί του μετοχικού κεφαλαίου	Αριθμός μετοχών	% επί του μετοχικού κεφαλαίου	Δικ. Ψήφου	% επί του μετοχικού κεφαλαίου
Κουτσολιούτσος Δημήτριος	23.306.095	38,46%	23.306.095	38,46%	23.306.095	34,81%	23.306.095	34,81%
Αγροτική Τράπεζα της Ελλάδος Α.Ε.	4.580.247	7,56%	4.580.247	7,56%	4.580.247	6,84%	4.580.247	6,84%
FIDELITY LOW - PRICED STOCK FUND	3.402.032	5,61%	3.402.032	5,61%	3.402.032	5,08%	3.402.032	5,08%
FOSUN INTERNATIONAL LIMITED ⁽¹⁾	-	-	-	-	3.758.702	5,61%	3.758.702	5,61%
PRAMERICA - FOSUN CHINA OPPORTUNITY FUND L.P. ⁽¹⁾	-	-	-	-	2.601.298	3,89%	2.601.298	3,89%
Ίδιες μετοχές ⁽²⁾	357.675	0,59%	-	-	357.675	0,53%	-	-
Λοιποί μέτοχοι < 5%	28.942.161	47,78%	28.942.161	47,78%	28.942.161	43,23%	28.942.161	43,23%
Σύνολο	60.588.210	100,00%	60.230.535		66.948.210	100,00%	66.590.535	-

Σημ: Τα δικαιώματα ψήφου παρατίθενται βάσει του Ν.3556/2007.

⁽¹⁾Επισημαίνεται ότι οι δύο εταιρείες ελέγχονται από την εταιρεία FOSUN INTERNATIONAL HOLDINGS LTD, η οποία συνεπώς, βάσει του Ν. 3556/2007, κατέχει εμμέσως τις 6.360.000 μετοχές και ισάριθμα δικαιώματα ψήφου, που αντιστοιχούν συνολικά σε 9,5% του συνολικού μετοχικού κεφαλαίου και δικαιωμάτων ψήφου, και που κατέχουν αθροιστικά οι δύο ως άνω εταιρείες στο μετοχικό κεφάλαιο της Εκδότριας. Επειδή η εταιρεία FOSUN INTERNATIONAL HOLDINGS LTD ελέγχεται από το φυσικό πρόσωπο κ. Guo Guangchang, ο τελευταίος αποτελεί το απώτατο φυσικό πρόσωπο το οποίο, σύμφωνα με το Ν. 3556/2007 κατέχει εμμέσως τις 6.360.000 μετοχές και ισάριθμα δικαιώματα ψήφου της Εκδότριας, που αντιστοιχούν συνολικά σε 9,5% του συνολικού μετοχικού κεφαλαίου και δικαιωμάτων ψήφου.

⁽²⁾Οι ίδιες μετοχές δεν υπολογίζονται για τον σχηματισμό απαρτίας, ενώ τα δικαιώματα παράστασης στη Γ.Σ. και τα δικαιώματα ψήφου για αυτές τις μετοχές αναστέλλονται, για όσο διάστημα βρίσκονται στην κατοχή της Εταιρείας (αρ. 16 του κ.ν. 2190/20).

Η Διοίκηση της Εταιρείας δηλώνει ότι δεν γνωρίζει να υπάρχει άλλος μέτοχος, ο οποίος να κατέχει άνω του 5% των κοινών μετοχών της και των δικαιωμάτων ψήφου αυτών κατά την πέραν των όσων παρατίθενται στον ανωτέρω πίνακα, ούτε γνωρίζει την ύπαρξη οποιασδήποτε συμφωνίας μεταξύ μετόχων για ενιαία ψήφο σε Γενική Συνέλευση της Εταιρείας.

Επισημαίνεται ότι, στο βαθμό που η Εταιρεία γνωρίζει, για τους σκοπούς του Νόμου 3556/2007, βάσει του άρθρου 1 §γ, περ. δδ, ο κ. Δημήτριος Κουτσολιούτσος ασκεί έλεγχο επ' αυτής και η φύση του ελέγχου, λαμβανομένων υπόψη των μέτρων που ελήφθησαν για να διασφαλιστεί, δεν ασκείται με τρόπο καταχρηστικό.

Στο βαθμό που η Εταιρεία γνωρίζει, η φύση του ελέγχου που ασκείται από τους μετόχους της και λαμβανομένων υπόψη των μέτρων που ελήφθησαν για να διασφαλιστεί, δεν ασκείται με τρόπο καταχρηστικό.

Κάθε κοινή μετοχή παρέχει το δικαίωμα μίας ψήφου και κατά συνέπεια ο αριθμός των ψήφων κάθε μετόχου ισούται με τον αριθμό των μετοχών του. Οι κύριοι μέτοχοι της Εταιρείας δεν κατέχουν διαφορετικά δικαιώματα ψήφου. Τα δικαιώματα των μετόχων ασκούνται μόνο σύμφωνα με το Νόμο και το καταστατικό της Εταιρείας και οι μέτοχοι ασκούν τα δικαιώματα ψήφου στις Γενικές Συνελεύσεις ισάριθμα προς τις μετοχές που κατέχουν.

Σύμφωνα με δήλωση της Εταιρείας, κατά την ημερομηνία έκδοσης του παρόντος Ενημερωτικού Δελτίου, κατείχε 357.675 ίδιες μετοχές, στο πλαίσιο της εφαρμογής του προγράμματος αγοράς ιδίων μετοχών που απεφάσισαν οι από 31.05.2006, 30.05.2007, 06.10.2008 και 18.06.2009 Γενικές Συνελεύσεις των μετόχων της. Σημειώνεται ότι η Έκτακτη Γενική Συνέλευση των Μετόχων της Εταιρείας που πραγματοποιήθηκε την 30η Μαρτίου 2010, αποφάσισε τη διανομή από την Εταιρεία σε απασχολούμενους σ' αυτήν των 347.657 ιδίων μετοχών που η Εταιρεία απέκτησε κατά το διάστημα 02.04.2007 έως 29.05.2008, σε εκτέλεση των αποφάσεων των από 31.05.2006 και 30.05.2007 Τακτικών Γενικών Συνελεύσεων των Μετόχων της. Περαιτέρω, σύμφωνα με την υπ' αρ. πρωτ. 3002/14.07.2010 25/973/06.07.2010 απόφαση της Εκτελεστικής Επιτροπής της Επιτροπής Κεφαλαιαγοράς, παρατάθηκε κατά δύο έτη ο χρόνος για διάθεση των 97.110 μετοχών σε απασχολούμενους ενώ για τις υπόλοιπες 250.547 μετοχές δεν υπάρχει συγκεκριμένος χρονικός περιορισμός. Η από 30/03/2010 Έκτακτη Γενική Συνέλευση αποφάσισε την παροχή σχετικής εξουσιοδότησης προς το Διοικητικό Συμβούλιο της Εταιρείας για τον ορισμό των δικαιούχων και των όρων για την εφαρμογή και υλοποίηση της ως άνω απόφασης. Επισημαίνεται ότι έως την ημερομηνία έκδοσης του παρόντος Ενημερωτικού Δελτίου, δεν έχει λάβει χώρα ο προσδιορισμός των δικαιούχων.

Σύμφωνα με δήλωση της Εταιρείας, πέραν της προαναφερόμενης διάθεσης των ιδίων μετοχών, δεν έχει συναφθεί καμία συμφωνία για δικαιώματα προαίρεσης αγοράς μετοχών (stock options) καθώς και καμία συμφωνία για τη συμμετοχή στο μετοχικό κεφάλαιο της Εκδότριας και των εταιρειών του Ομίλου, τόσο των Διοικητικών, Διαχειριστικών και Εποπτικών Οργάνων και των Ανώτερων Διοικητικών Στελεχών της Εταιρείας όσο και των λοιπών εργαζομένων του Ομίλου.

Κατά την ημερομηνία έκδοσης του παρόντος Ενημερωτικού Δελτίου, καμία από τις θυγατρικές εταιρείες της Εκδότριας δεν κατέχει μετοχές της.

Σύμφωνα με τη Διοίκηση της Εταιρείας, δεν υφίσταται καμία γνωστή στην Εκδότρια συμφωνία της οποίας η εφαρμογή θα μπορούσε, σε μια μεταγενέστερη ημερομηνία, να επιφέρει αλλαγές όσον αφορά τον έλεγχο της Εταιρείας.

3.14.1 Συνοπτική παρουσίαση των Επενδυτών

Η εταιρεία FOSUN INTERNATIONAL LIMITED ιδρύθηκε το 1992. Η εταιρεία είναι η μητρική εταιρεία του ομίλου FOSUN, ο οποίος είναι ένας από τους μεγαλύτερους ιδιωτικούς επενδυτικούς ομίλους ετερογενών δραστηριοτήτων (conglomerate) της Κίνας και είναι εισηγμένη στο Χρηματιστήριο του Χονγκ Κονγκ από το 2007. Το επενδυτικό χαρτοφυλάκιο της FOSUN INTERNATIONAL LIMITED αποτελείται από εταιρείες που δραστηριοποιούνται στους τομείς της υγείας και των φαρμάκων, της εκμετάλλευσης ακίνητης περιουσίας, της χαλυβουργίας, των μεταλλευμάτων, των λιανικών πωλήσεων και της παροχής υπηρεσιών και είχε έσοδα πάνω από € 44 δις, το 2010.

Επισημαίνεται ότι η εταιρεία FOSUN INTERNATIONAL LIMITED απασχολεί τον κ. John Snow, πρώην υπουργό Οικονομικών των ΗΠΑ, ως σύμβουλο του διοικητικού της συμβουλίου, και σήμερα κατασκευάζει μια επενδυτική πλατφόρμα, η οποία θα της παρέχει τη δυνατότητα να εκμεταλλευθεί εγχώριους και διεθνείς πόρους, προκειμένου να εντοπίσει επιχειρηματικές ευκαιρίες που σχετίζονται με την ανάπτυξη της Κίνας παγκοσμίως. Η FOSUN INTERNATIONAL LIMITED, είναι η υπεύθυνη εταιρεία για τη λήψη των επενδυτικών αποφάσεων του ομίλου.

Η εταιρεία Pramerica - Fosun China Opportunity Fund, είναι θυγατρική επενδυτική εταιρεία του ομίλου της FOSUN και πραγματοποιεί επενδύσεις σε πολλαπλούς βιομηχανικούς κλάδους και

κατηγορίες περιουσίας κινεζικών και αλλοδαπών, εισηγμένων και μη εισηγμένων εταιρειών, οι οποίες αποφέρουν σημαντικά έσοδα και άλλες επιχειρηματικές συνέργειες με την οικονομική ανάπτυξη την Κίνας.

3.14.2 Μνημόνιο Συνεργασίας μεταξύ της Εκδότριας και των Επενδυτών

Επισημαίνεται ότι την 4η Μαΐου 2011, υπεγράφη Μνημόνιο Συνεργασίας (το «Μνημόνιο») μεταξύ της Εκδότριας, εκπροσωπούμενης από τον Δ/νοντα Σύμβουλό της, κ. Γ. Κουτσουλιούτσο, και τους εκπροσώπους των εταιρειών "Fosun International Limited" "Pramerica – Fosun China Opportunity", οι οποίες ανέλαβαν να εισέλθουν στο μετοχικό κεφάλαιο της Εκδότριας και να καλύψουν την εξ' ολοκλήρου αύξηση των € 84.588.000. Συγκεκριμένα το μετοχικό κεφάλαιο της Εκδότριας θα αυξηθεί κατά Ευρώ 1.908.000,00, με καταβολή μετρητών, μέσω έκδοσης 6.360.000 νέων κοινών ονομαστικών μετά ψήφου άυλων μετοχών της Εκδότριας, ονομαστικής αξίας € 0,30 εκάστης με τιμή διάθεσης € 13,30 με κατάργηση του δικαιώματος προτίμησης των παλαιών μετόχων υπέρ των Εταιρειών FOSUN International Limited και Pramerica – Fosun China Opportunity Fund, LP («οι Επενδυτές»).

Οι βασικοί όροι του εν λόγω Μνημονίου έχουν ως εξής:

- **Κάλυψη Αύξησης Μετοχικού Κεφαλαίου:** Οι Επενδυτές ανέλαβαν να καλύψουν την Αύξηση Μετοχικού Κεφαλαίου της Εκδότριας, ύψους € 84.588.000, στην τιμή των € 13,30 ανά μετοχή, η οποία πραγματοποιήθηκε με κατάργηση του δικαιώματος προτίμησης των παλαιών μετόχων υπέρ των Επενδυτών .
- **Εκπροσώπηση στο Δ.Σ. της Εκδότριας:** Οι Επενδυτές απέκτησαν το δικαίωμα να υποδείξουν ένα μη εκτελεστικό μέλος στο Διοικητικό Συμβούλιο της Εκδότριας επί συνόλου 13 μελών. Αρμόδια για να αποφασίσει την εκλογή του μέλους αυτού ήταν η Έκτακτη Γενική Συνέλευση της 26.05.2011 που αποφάσισε και την εν λόγω πραγματοποιηθείσα Αύξηση του Μετοχικού Κεφαλαίου. Το δικαίωμα αντιπροσώπευσης των επενδυτών στο Δ.Σ. της Εκδότριας θα βρίσκεται σε ισχύ για όσο χρονικό διάστημα οι Επενδυτές κατέχουν σωρευτικά τουλάχιστον το 5% του μετοχικού κεφαλαίου της Εκδότριας .
- **Lock up period:** Οι Επενδυτές δεσμεύθηκαν έναντι της Εκδότριας να μην προβαίνουν σε πώληση ή κατά οποιονδήποτε τρόπο διάθεση των μετοχών (συμπεριλαμβανομένων οποιονδήποτε δικαιωμάτων που απορρέουν από αυτές) που απέκτησαν από την ολοκληρωθείσα Αύξηση Μετοχικού Κεφαλαίου, ή να εκχωρήσουν δικαιώματα ψήφου, για ένα (1) χρόνο από την ημερομηνία εισαγωγής των νέων μετοχών στο Χρηματιστήριο Αθηνών. Επίσης καθ' όλη τη διάρκεια των εργασιών για την υλοποίηση της ολοκληρωθείσας Αύξησης Μετοχικού Κεφαλαίου αλλά και κατά τη διάρκεια ισχύος του ανωτέρω Lock up οι Επενδυτές δεσμεύθηκαν έναντι της Εταιρείας να μη πωλήσουν ή/και να αποκτήσουν χρηματιστηριακά μετοχές της Εκδότριας. Πιθανή πώληση μετοχών μπορεί να λάβει χώρα μόνο μέσα στα πλαίσια μεταφοράς μετοχών εντός του Ομίλου των Επενδυτών, σε περίπτωση αναδιάρθρωσης του τελευταίου, όπως επίσης και σε κάθε περίπτωση που η Ελληνική Νομοθεσία το επιβάλλει όπως π.χ. σε περίπτωση πιθανής Δημόσιας Πρότασης.
- **Δικαίωμα πρώτης άρνησης:** Μετά την πάροδο των ως άνω 12 μηνών, οι Επενδυτές έχουν το δικαίωμα να διαθέσουν τις μετοχές που απέκτησαν μέσω της συντελεσθείσας

Ενημερωτικό Δελτίο για την Αύξηση Μετοχικού Κεφαλαίου της FOLLI FOLLIE GROUP

Αύξησης του Μετοχικού Κεφαλαίου της Εκδότριας μέσω του Χρηματιστηρίου Αθηνών, ελεύθερα,, στο ευρύ επενδυτικό κοινό.. Σε περίπτωση όμως που επιθυμούν να διαθέσουν μέρος ή το σύνολο του ποσοστού τους σε ένα τρίτο επενδυτή, που δεν αποτελεί μέλος του Ομίλου των εταιρειών των Επενδυτών, μέσω προσυμφωνημένης ιδιωτικής συναλλαγής (πακέτου), ο βασικός μέτοχος, που σήμερα είναι ο κ. Δημήτριος Κουτσολιούτσος, διατηρεί το δικαίωμα πρώτης άρνησης για τις επί πωλήσει μετοχές. Εάν ο βασικός μέτοχος αρνηθεί να αγοράσει τις προς πώληση μετοχές, οι Επενδυτές μπορούν να τις διαθέσουν στον τρίτο επενδυτή.

3.15 ΣΥΝΑΛΛΑΓΕΣ ΜΕ ΣΥΝΔΕΟΜΕΝΑ ΜΕΡΗ

Σύμφωνα με δήλωση της Εταιρείας, δεν υφίστανται άλλες συναλλαγές με συνδεδεμένα πρόσωπα, όπως αυτά ορίζονται από τον Κανονισμό 1606/2002 και ορίζονται εννοιολογικά στις διατάξεις του Διεθνούς Λογιστικού Προτύπου 24, εκτός αυτών που παρατίθενται παρακάτω, σύμφωνα με την ενότητα 19 του Παραρτήματος Ι του Κανονισμού 809/2004 της Επιτροπής των Ευρωπαϊκών Κοινοτήτων και όλες οι συναλλαγές έχουν συναφθεί σε καθαρά εμπορική βάση και με όρους της αγοράς.

Οι συναλλαγές που αφορούν τις τρεις παρατιθέμενες οικονομικές χρήσεις 2008 – 2010 έχουν ελεγχθεί από ορκωτό ελεγκτή λογιστή, καθώς περιλαμβάνονται στις ετήσιες ενοποιημένες οικονομικές καταστάσεις της FOLLI FOLLIE και της Εταιρείας. Πιο αναλυτικά, για τη χρήση 2008, οι παρακάτω παρατιθέμενες πληροφορίες έχουν αντληθεί από τις δημοσιευμένες οικονομικές καταστάσεις οικονομικής χρήσεως 2008 της εταιρείας FOLLI FOLLIE ABEE, η οποία στα τέλη της χρήσης 2010 απορροφήθηκε μαζί με την εταιρεία ELMEC A.B.E.T.E. από την εταιρεία Καταστήματα Αφορολογητών Ειδών Α.Ε. Εκμετάλλευσης Καταστημάτων Αφορολογητών Ειδών και Βιομηχανική, Βιοτεχνική, Τεχνική και Εμπορική Εταιρεία, και σημερινή Εκδότρια, διαμορφώνοντας το σημερινό Όμιλο, ενώ οι αντίστοιχες πληροφορίες των ετών 2009 και 2010 προέρχονται από τις οικονομικές καταστάσεις της Εκδότριας εταιρείας «Καταστήματα Αφορολογητών Ειδών Α.Ε. Εκμετάλλευσης Καταστημάτων Αφορολογητών Ειδών και Βιομηχανική, Βιοτεχνική, Τεχνική και Εμπορική Εταιρεία» που δημοσιεύθηκαν για την οικονομική χρήση 2010.

Οι συναλλαγές που αφορούν στις ενδιάμεσες οικονομικές περιόδους από 01.01 έως 31.03.2010 και από 01.01 έως 31.03.2011 έχουν αντληθεί από τις δημοσιευμένες ενοποιημένες οικονομικές καταστάσεις της Εταιρείας για την οικονομική περίοδο 01.01 έως 31.03.2011. Επισημαίνεται ότι για τις εν λόγω οικονομικές καταστάσεις δε συντρέχει υποχρέωση επισκόπησης από ορκωτό ελεγκτή λογιστή.

Το σύνολο των συναλλαγών με συνδεδεμένα πρόσωπα της Εταιρείας, κατά τις τρεις εξεταζόμενες οικονομικές χρήσεις και τις ενδιάμεσες οικονομικές περιόδους 01.01. – 31.03.2010 και 01.01 – 31.03.2011 παρατίθεται στους ακόλουθους πίνακες:

**ΣΥΝΑΛΛΑΓΕΣ ΜΗΤΡΙΚΗΣ ΕΤΑΙΡΕΙΑΣ FOLLI FOLLIE ABEE
ΜΕ ΣΥΝΔΕΔΕΜΕΝΑ ΜΕΡΗ ΧΡΗΣΕΩΣ 2008**

(ποσά σε €)

Επωνυμία εταιρείας	ποσό συναλλαγής	Φύση συναλλαγής	Ανεξόφλητα υπόλοιπα	
			Απαίτηση	Υποχρέωση
Εταιρείες ομίλου FOLLI FOLLIE Ευρώπης	2.061	Πωλήσεις αγαθών & υπηρεσιών	3.114	
Εταιρείες ομίλου FOLLI FOLLIE Ασίας	5.359	Πωλήσεις αγαθών & υπηρεσιών	-296	
Εταιρείες ομίλου ΚΑΕ	2.702	Πωλήσεις αγαθών & υπηρεσιών	622	
Εταιρείες ομίλου ELMEC	1.324	Πωλήσεις αγαθών & υπηρεσιών	1.405	
ΣΥΝΟΛΟ	11.446		4.845	
Εταιρείες ομίλου FOLLI FOLLIE Ευρώπης	101	Λοιπά έσοδα		
Εταιρείες ομίλου FOLLI FOLLIE Ασίας	4.042	Λοιπά έσοδα		
Εταιρείες ομίλου ΚΑΕ	1.477	Λοιπά έσοδα		
Εταιρείες ομίλου ELMEC	20	Λοιπά έσοδα		
ΣΥΝΟΛΟ	5.640			
Εταιρείες ομίλου FOLLI FOLLIE Ευρώπης	1.125	Αγορές αγαθών & υπηρεσιών		1.416
Εταιρείες ομίλου FOLLI FOLLIE Ασίας		Αγορές αγαθών & υπηρεσιών		

Ενημερωτικό Δελτίο για την Αύξηση Μετοχικού Κεφαλαίου της FOLLI FOLLIE GROUP

ΣΥΝΑΛΛΑΓΕΣ ΜΗΤΡΙΚΗΣ ΕΤΑΙΡΕΙΑΣ FOLLI FOLLIE ABEE ΜΕ ΣΥΝΔΕΔΕΜΕΝΑ ΜΕΡΗ ΧΡΗΣΕΩΣ 2008

(ποσά σε €)

Επωνυμία εταιρείας	ποσό συναλλαγής	Φύση συναλλαγής	Ανεξόφλητα υπόλοιπα	
			Απαίτηση	Υποχρέωση
Εταιρείες ομίλου ΚΑΕ	1.207	Αγορές αγαθών & υπηρεσιών		1.036
Εταιρείες ομίλου ΕΛΜΕC	485	Αγορές αγαθών & υπηρεσιών		380
ΣΥΝΟΛΟ	2.817			2.832

ΣΥΝΑΛΛΑΓΕΣ ΟΜΙΛΟΥ ΜΕ ΣΥΝΔΕΔΕΜΕΝΑ ΜΕΡΗ

ΕΠΩΝΥΜΙΑ	ΠΟΣΟ ΣΥΝΑΛΛΑΓΗΣ	ΦΥΣΗ ΣΥΝΑΛΛΑΓΗΣ	ΑΝΕΞΟΦΛΗΤΑ ΥΠΟΛΟΙΠΑ	
			ΑΠΑΙΤΗΣΗ	ΥΠΟΧΡΕΩΣΗ
Συναλλαγές με λοιπά συνδεδεμένα μέρη	340	Αγορές αγαθών & υπηρεσιών		90
Μέλη της Διοίκησης - Γενικοί Δ/ντές	6.486	Αμοιβές	35	131
ΣΥΝΟΛΟ	6.826		35	221

Πηγή: Δημοσιευμένες ενοποιημένες οικονομικές καταστάσεις χρήσεως 2008 που συντάχθηκαν από την εταιρεία FOLLI FOLLIE ABEE βάσει Δ.Λ.Π./Δ.Π.Χ.Α. οι οποίες έχουν ελεγχθεί από ορκωτό ελεγκτή – λογιστή

ΣΥΝΑΛΛΑΓΕΣ ΟΜΙΛΟΥ ΜΕ ΣΥΝΔΕΔΕΜΕΝΑ ΜΕΡΗ ΧΡΗΣΕΩΝ 2009 ΚΑΙ 2010

(ποσά σε €)	2009		2010	
	Διευθυντικά στελέχη	Άλλα συνδεδεμένα μέρη	Διευθυντικά στελέχη	Άλλα συνδεδεμένα μέρη
Φύση συναλλαγής				
<u>Λήψη υπηρεσιών:</u>				
ΚΑΕ	0	242.105	336.651	0
ΕΛΛΗΝΙΚΕΣ ΔΙΑΝΟΜΕΣ Α.Ε.	0	0	0	0
ΣΥΝΟΛΟ	0	242.105	336.651	0

Συναλλαγές & αμοιβές διευθυντικών στελεχών & μελών Δ.Σ.:

ΚΑΕ	5.748.852	0	4.869.433	0
ΕΛΛΗΝΙΚΕΣ ΔΙΑΝΟΜΕΣ Α.Ε.	202.364	0	0	0
ΣΥΝΟΛΟ	5.951.216	0	0	0

Απαιτήσεις:

ΚΑΕ	4.300	0	3.100	0
ΕΛΛΗΝΙΚΕΣ ΔΙΑΝΟΜΕΣ Α.Ε.	0	0	0	0
ΣΥΝΟΛΟ	4.300	0	3.100	0

Υποχρεώσεις:

ΚΑΕ	87.709	37.826	69.394	365.370
ΕΛΛΗΝΙΚΕΣ ΔΙΑΝΟΜΕΣ Α.Ε.	0	9.032	0	0
ΣΥΝΟΛΟ	87.709	46.858	69.394	365.370

Πηγή: Δημοσιευμένες ενοποιημένες οικονομικές καταστάσεις χρήσης 2010 που συντάχθηκαν από την Εκδότρια βάσει Δ.Λ.Π./Δ.Π.Χ.Α. και έχουν ελεγχθεί από ορκωτό ελεγκτή – λογιστή.

Ενημερωτικό Δελτίο για την Αύξηση Μετοχικού Κεφαλαίου της FOLLI FOLLIE GROUP

ΣΥΝΑΛΛΑΓΕΣ ΜΗΤΡΙΚΗΣ ΕΤΑΙΡΕΙΑΣ ΜΕ ΣΥΝΔΕΔΕΜΕΝΑ ΜΕΡΗ ΧΡΗΣΕΩΝ 2009 ΚΑΙ 2010

<u>Πωλήσεις αγαθών:</u>	2009	2010	<u>Παροχή υπηρεσιών / λοιπά έσοδα:</u>	2009	2010
FOLLI FOLLIE JAPAN LTD	60.437	0	FOLLI FOLLIE JAPAN LTD	3.257	1.234
FOLLI FOLLIE JAPAN HK - GROUP	427.760	212.100	FOLLI FOLLIE JAPAN HK – GROUP	4.317.612	4.564.451
FOLLI FOLLIE UK LTD	0	0	FOLLI FOLLIE UK LTD	0	0
FOLLI FOLLIE FRANCE SA	-26.666	-249.182	FOLLI FOLLIE FRANCE SA	13.940	7.899
FOLLI FOLLIE CZECH	-88.344	0	FOLLI FOLLIE CZECH	0	0
FOLLI FOLLIE SLOVAKIA	-42.507	0	FOLLI FOLLIE SLOVAKIA	0	0
FOLLI FOLLIE SPAIN SA	10.050	27.518	FOLLI FOLLIE SPAIN SA	262.926	24.818
FOLLI FOLLIE GERMANY	141	0	FOLLI FOLLIE GERMANY	0	0
MKF FASHION LTD	657.425	318.546	MKF FASHION LTD	38.351	10.608
PLANACO SA	0	0	PLANACO SA	5.053	8.224
ΕΛΛΗΝΙΚΕΣ ΔΙΑΝΟΜΕΣ - LINKS	10.106.019	13.597.903	ΕΛΛΗΝΙΚΕΣ ΔΙΑΝΟΜΕΣ - LINKS	93.702	19.132
Elmec Romania	16.092.428	12.647.518	Elmec Romania	27.431	10.892
ΑΤΤΙΚΑ ΠΟΛΥΚΑΤΑΣΤΗΜΑΤΑ	4.719.197	3.782.013	ΑΤΤΙΚΑ ΠΟΛΥΚΑΤΑΣΤΗΜΑΤΑ	0	0
NORTHLANDMARK	2.715.475	2.386.325	NORTHLANDMARK	0	0
HDFS SKOPJE DOO (ΠΓΔΜ)	0	0	HDFS SKOPJE DOO (ΠΓΔΜ)	0	0
HELLENIC TOURIST BUREAU AE	0	0	HELLENIC TOURIST BUREAU AE	0	1.200
ELMEC SPORT BULGARIA EOOD	5.603.121	5.519.454	ELMEC SPORT BULGARIA EOOD	0	0
ΜΟΥΣΤΑΚΗΣ ΑΕΕ	1.237.495	905.387	ΜΟΥΣΤΑΚΗΣ ΑΕΕ	0	0
LOGISTICS EXPRESS	320.961	901.223	LOGISTICS EXPRESS	0	0
ICS ELMEC SPORT SRL	0	0	ICS ELMEC SPORT SRL	0	0
ICE CUBE AE	0	364.299	ICE CUBE AE	0	5.538
COLLECTIVE ΠΑΤΡΩΝ	0	628.786	COLLECTIVE ΠΑΤΡΩΝ	0	299.492
ΣΥΝΟΛΟ	41.792.993	41.041.890	ΣΥΝΟΛΟ	4.762.272	4.953.487

<u>Αγορές αγαθών:</u>	2009	2010	<u>Λήψη υπηρεσιών / λοιπά έξοδα:</u>	2009	2010
FOLLI FOLLIE JAPAN LTD	0	0	FOLLI FOLLIE JAPAN LTD	0	0
FOLLI FOLLIE JAPAN HK - GROUP	0	4.755.130	FOLLI FOLLIE JAPAN HK – GROUP	0	0
FOLLI FOLLIE UK LTD	0	0	FOLLI FOLLIE UK LTD	0	0
FOLLI FOLLIE FRANCE SA	0	0	FOLLI FOLLIE FRANCE SA	0	780
FOLLI FOLLIE CZECH	0	0	FOLLI FOLLIE CZECH	0	0
FOLLI FOLLIE SLOVAKIA	0	0	FOLLI FOLLIE SLOVAKIA	0	0
FOLLI FOLLIE SPAIN SA	0	0	FOLLI FOLLIE SPAIN SA	0	0
FOLLI FOLLIE GERMANY	0	0	FOLLI FOLLIE GERMANY	0	0
MKF FASHION LTD	0	0	MKF FASHION LTD	0	0
PLANACO SA	299.220	435.055	PLANACO SA	31.381	10.062
ΕΛΛΗΝΙΚΕΣ ΔΙΑΝΟΜΕΣ - LINKS	833.798	1.506.571	ΕΛΛΗΝΙΚΕΣ ΔΙΑΝΟΜΕΣ - LINKS	36.164	4.511.250
Elmec Romania	84.450	189.185	Elmec Romania	0	0
ΑΤΤΙΚΑ ΠΟΛΥΚΑΤΑΣΤΗΜΑΤΑ	0	264.544	ΑΤΤΙΚΑ ΠΟΛΥΚΑΤΑΣΤΗΜΑΤΑ	105.713	100.451
NORTHLANDMARK	34.942	225.641	NORTHLANDMARK	9.907	791
HDFS SKOPJE DOO (ΠΓΔΜ)	0	0	HDFS SKOPJE DOO (ΠΓΔΜ)	0	0
HELLENIC TOURIST BUREAU AE	0	0	HELLENIC TOURIST BUREAU AE	0	0
ELMEC SPORT BULGARIA EOOD	0	269.772	ELMEC SPORT BULGARIA EOOD	0	0
ΜΟΥΣΤΑΚΗΣ ΑΕΕ	0	0	ΜΟΥΣΤΑΚΗΣ ΑΕΕ	0	0
LOGISTICS EXPRESS	0	0	LOGISTICS EXPRESS	18.968	0
ICS ELMEC SPORT SRL	0	0	ICS ELMEC SPORT SRL	0	0

Ενημερωτικό Δελτίο για την Αύξηση Μετοχικού Κεφαλαίου της FOLLI FOLLIE GROUP

ΣΥΝΑΛΛΑΓΕΣ ΜΗΤΡΙΚΗΣ ΕΤΑΙΡΕΙΑΣ ΜΕ ΣΥΝΔΕΔΕΜΕΝΑ ΜΕΡΗ ΧΡΗΣΕΩΝ 2009 ΚΑΙ 2010

Πωλήσεις αγαθών:	2009	2010	Παροχή υπηρεσιών / λοιπά έσοδα:	2009	2010
ICE CUBE AE	0	0	ICE CUBE AE	0	0
COLLECTIVE ΠΑΤΡΩΝ	0	0	COLLECTIVE ΠΑΤΡΩΝ	0	0
ΣΥΝΟΛΟ	1.252.409	7.645.897	ΣΥΝΟΛΟ	202.134	4.623.334
Απαιτήσεις:	31.12.2009	31.12.2010	Υποχρεώσεις:	31.12.2009	31.12.2010
FOLLI FOLLIE JAPAN LTD	19.516	1.375	FOLLI FOLLIE JAPAN LTD	0	0
FOLLI FOLLIE JAPAN HK - GROUP	425.925	1.087.905	FOLLI FOLLIE JAPAN HK – GROUP	4.082.466	0
FOLLI FOLLIE UK LTD	4.305	4.442	FOLLI FOLLIE UK LTD	0	0
FOLLI FOLLIE FRANCE SA	876.061	0	FOLLI FOLLIE FRANCE SA	0	246.577
FOLLI FOLLIE POLAND	134.311	0	FOLLI FOLLIE POLAND	0	0
FOLLI FOLLIE CZECH	0	0	FOLLI FOLLIE CZECH	0	0
FOLLI FOLLIE SLOVAKIA	58.086	0	FOLLI FOLLIE SLOVAKIA	0	0
FOLLI FOLLIE SPAIN SA	1.540.964	1.293.300	FOLLI FOLLIE SPAIN SA	0	0
FOLLI FOLLIE GERMANY	478.573	0	FOLLI FOLLIE GERMANY	0	0
MKF FASHION LTD	923.710	747.793	MKF FASHION LTD	0	0
PLANACO SA	0	4.946	PLANACO SA	11.120	0
ΕΛΛΗΝΙΚΕΣ ΔΙΑΝΟΜΕΣ - LINKS	4.347.298	3.614.461	ΕΛΛΗΝΙΚΕΣ ΔΙΑΝΟΜΕΣ - LINKS	1.067.100	6.218.922
Elmec Romania	7.322.516	5.869.004	Elmec Romania	99.960	-69.361
ΑΤΤΙΚΑ ΠΟΛΥΚΑΤΑΣΤΗΜΑΤΑ	5.313.563	4.488.239	ΑΤΤΙΚΑ ΠΟΛΥΚΑΤΑΣΤΗΜΑΤΑ	21.852	156.397
NORTHLANDMARK	2.512.994	2.687.646	NORTHLANDMARK	34.942	80.109
HDFS SKOPJE DOO (ΠΓΔΜ)	0	0	HDFS SKOPJE DOO (ΠΓΔΜ)	0	0
HELLENIC TOURIST BUREAU AE	0	0	HELLENIC TOURIST BUREAU AE	0	0
ELMEC SPORT BULGARIA EOOD	816.379	362.141	ELMEC SPORT BULGARIA EOOD	0	269.772
ΜΟΥΣΤΑΚΗΣ ΑΕΕ	749.989	656.937	ΜΟΥΣΤΑΚΗΣ ΑΕΕ	0	0
LOGISTICS EXPRESS	1.273.986	1.108.931	LOGISTICS EXPRESS	0	0
ICS ELMEC SPORT SRL	0	0	ICS ELMEC SPORT SRL	0	0
ICE CUBE AE	0	963.137	ICE CUBE AE	0	0
COLLECTIVE ΠΑΤΡΩΝ	0	213.737	COLLECTIVE ΠΑΤΡΩΝ	0	0
ΣΥΝΟΛΟ	26.798.174	23.103.996	ΣΥΝΟΛΟ	5.317.439	6.902.417

Πηγή: Δημοσιευμένες ενοποιημένες οικονομικές καταστάσεις χρήσης 2010 που συντάχθηκαν από την Εκδότρια βάσει Δ.Λ.Π./Δ.Π.Χ.Α. και έχουν ελεγχθεί από ορκωτό ελεγκτή – λογιστή.

Συναλλαγές μεταξύ Μητρικής και Θυγατρικών

(ποσά σε €)	01.01 - 31.03.2010	01.01 - 31.03.2011
Πωλήσεις αγαθών	14.741.807	13.586.568
Πωλήσεις υπηρεσιών	1.146.142	11.548
Μισθώματα - λοιπά	0	0
Αγορές αγαθών	590.643	2.426.850
Λήψη υπηρεσιών - λοιπά	20.653	69.073

Πηγή: Δημοσιευμένες ενοποιημένες οικονομικές καταστάσεις περιόδου 01.01 – 31.03.2011 που συντάχθηκαν από την Εκδότρια βάσει Δ.Λ.Π./Δ.Π.Χ.Α. οι οποίες δεν έχουν επισκοπηθεί από ορκωτό ελεγκτή – λογιστή

Ενημερωτικό Δελτίο για την Αύξηση Μετοχικού Κεφαλαίου της FOLLI FOLLIE GROUP

Συναλλαγές Μητρικής με λοιπά συνδεδεμένα μέρη		
(ποσά σε €)	01.01 - 31.03.2010	01.01 - 31.03.2011
Πωλήσεις αγαθών	0	0
Πωλήσεις υπηρεσιών, μισθώματα, λοιπά	-5.337	0
Αγορές αγαθών	0	0
Λήψη υπηρεσιών - λοιπά	33.334	0

Πηγή: Δημοσιευμένες ενοποιημένες οικονομικές καταστάσεις περιόδου 01.01 – 31.03.2011 που συντάχθηκαν από την Εκδότρια βάσει Δ.Λ.Π./Δ.Π.Χ.Α. οι οποίες δεν έχουν επισκοπηθεί από ορκωτό ελεγκτή – λογιστή

Συναλλαγές και αμοιβές με διοικητικά στελέχη		
(ποσά σε €)	01.01 - 31.03.2010	01.01 - 31.03.2011
Μητρική	944.191	951.967
Ομιλος	1.108.191	1.012.253

Πηγή: Δημοσιευμένες ενοποιημένες οικονομικές καταστάσεις περιόδου 01.01 – 31.03.2011 που συντάχθηκαν από την Εκδότρια βάσει Δ.Λ.Π./Δ.Π.Χ.Α. οι οποίες δεν έχουν επισκοπηθεί από ορκωτό ελεγκτή – λογιστή

Υπόλοιπα τέλους περιόδου		
(ποσά σε €)	01.01 - 31.03.2010	01.01 - 31.03.2011
Μητρική		
<u>Από θυγατρικές</u>		
Απαιτήσεις	23.103.966	30.406.270
Υποχρεώσεις	6.902.417	9.526.693
<u>Από λοιπά συνδεδεμένα μέρη</u>		
Απαιτήσεις	0	0
Υποχρεώσεις	355.000	355.000
<u>Από διοικητικά στελέχη</u>		
Απαιτήσεις	3.100	0
Υποχρεώσεις	0	0
Ομιλος		
<u>Από λοιπά συνδεδεμένα μέρη</u>		
Απαιτήσεις	0	0
Υποχρεώσεις	365.370	355.000
<u>Από διοικητικά στελέχη</u>		
Απαιτήσεις	3.100	0
Υποχρεώσεις	0	0

Πηγή: Δημοσιευμένες ενοποιημένες οικονομικές καταστάσεις περιόδου 01.01 – 31.03.2011 που συντάχθηκαν από την Εκδότρια βάσει Δ.Λ.Π./Δ.Π.Χ.Α. οι οποίες δεν έχουν επισκοπηθεί από ορκωτό ελεγκτή – λογιστή

Ενημερωτικό Δελτίο για την Αύξηση Μετοχικού Κεφαλαίου της FOLLI FOLLIE GROUP

Επισημαίνεται ότι τα διεταιρικά υπόλοιπα και οι συναλλαγές μεταξύ των ενοποιούμενων εταιριών με τη μέθοδο της πλήρους ενοποίησης έχουν απαλοιφεί από τις ενοποιημένες οικονομικές καταστάσεις της Εταιρείας.

Η μητρική εταιρεία συναλλάσσεται με τις εταιρείες του Ομίλου δυνάμει σχετικών γραπτών ή προφορικών συμβάσεων και σύμφωνα με δήλωσή της οι τυχόν συναλλαγές μεταξύ τους διέπονται από τους κανόνες και από τους συνήθεις όρους της αγοράς. Οι συνήθεις όροι διέπουν και τις συναλλαγές μεταξύ των λοιπών εταιριών του Ομίλου.

3.16 ΑΠΟΛΟΓΙΣΤΙΚΕΣ ΧΡΗΜΑΤΟΟΙΚΟΝΟΜΙΚΕΣ ΠΛΗΡΟΦΟΡΙΕΣ

Στην χρήση 2010 υπήρξαν σημαντικές μεταβολές, στον Όμιλο, με σημαντικότερη αυτή της ολοκλήρωσης της συγχώνευσης των εταιρειών «FOLLI FOLLIE ΑΝΩΝΥΜΗ ΒΙΟΤΕΧΝΙΚΗ ΚΑΙ ΕΜΠΟΡΙΚΗ ΕΤΑΙΡΕΙΑ ΚΟΣΜΗΜΑΤΩΝ-ΩΡΟΛΟΓΙΩΝ-ΕΝΔΥΜΑΤΩΝ-ΥΠΟΔΗΜΑΤΩΝ-ΑΞΕΣΟΥΑΡ» και «ELMEC SPORT ΑΝΩΝΥΜΗ ΒΙΟΜΗΧΑΝΙΚΗ ΕΜΠΟΡΙΚΗ ΤΕΧΝΙΚΗ ΕΤΑΙΡΕΙΑ» από την «ΚΑΤΑΣΤΗΜΑΤΑ ΑΦΟΡΟΛΗΓΗΤΩΝ ΕΙΔΩΝ ΑΕ» (στο εξής η «Συγχώνευση»). Συγκεκριμένα το Διοικητικό Συμβούλιο της ΚΑΤΑΣΤΗΜΑΤΑ ΑΦΟΡΟΛΟΓΗΤΩΝ ΕΙΔΩΝ ΑΕ (στο εξής η «ΚΑΕ ΑΕ») καθώς και των εταιρειών FOLLI FOLLIE ABEE, και ELMEC SPORT ABETE αποφάσισαν στις από 24/06/2010 συνεδριάσεις τους να προτείνουν προς τις Γενικές Συνελεύσεις των μετόχων τους τη συγχώνευσή τους, με απορρόφηση από την ΚΑΕ ΑΕ (στο εξής η «Απορροφώσα») των (α) FOLLI FOLLIE ABEE (στο εξής η «Απορροφώμενη»), η οποία κατείχε το 56,78% της Απορροφώσας, και (β) ELMEC SPORT ABETE (στο εξής η «Β' Απορροφώμενη»), κατά 95,6% θυγατρική της Απορροφώσας, σύμφωνα με τις διατάξεις του Κ.Ν 2190/1920, των άρθρων 1 έως 5 του Ν.2166/1993 και εν γένει της εμπορικής και της κείμενης νομοθεσίας της Επιτροπής Κεφαλαιαγοράς ως ισχύουν, με ημερομηνία έναρξης της διαδικασίας συγχωνεύσεως και κατάρτισης του ισολογισμού μετασχηματισμού την 30/06/2010. Στις 03/11/2010 καταχωρήθηκε στο Μητρώο Ανωνύμων Εταιρειών, το σχετικό σχέδιο σύμβασης συγχώνευσης. Η οριστική έγκριση της εν λόγω συγχώνευσης, από τους μετόχους της Εταιρείας, πραγματοποιήθηκε σε Έκτακτη Γενική συνέλευση στις 06/12/2010 στα γραφεία της Εταιρείας καθώς και με την υπ' αριθμ πρωτ. Κ2-11763/30.12.2010 απόφαση του Υπουργείου Οικονομίας, Ανταγωνιστικότητας και Ναυτιλίας και καταχωρήθηκε στις 30/12/2010 στο οικείο Μητρώο Ανωνύμων Εταιρειών.

Η νέα επωνυμία που προέκυψε μετά τη συγχώνευση είναι: **«ΚΑΤΑΣΤΗΜΑΤΑ ΑΦΟΡΟΛΟΓΗΤΩΝ ΕΙΔΩΝ ΑΝΩΝΥΜΗ ΕΤΑΙΡΕΙΑ ΕΚΜΕΤΑΛΛΕΥΣΗΣ ΚΑΤΑΣΤΗΜΑΤΩΝ ΑΦΟΡΟΛΟΓΗΤΩΝ ΕΙΔΩΝ ΚΑΙ ΒΙΟΜΗΧΑΝΙΚΗ ΒΙΟΤΕΧΝΙΚΗ, ΤΕΧΝΙΚΗ ΚΑΙ ΕΜΠΟΡΙΚΗ ΕΤΑΙΡΕΙΑ Α.Ε.» με το διακριτικό τίτλο "FOLLI – FOLLIE GROUP"**.

Στην εν λόγω εταιρεία καθώς και στον όμιλο αυτής τα ποσοστά συμμετοχής των μετόχων των τριών εταιρειών διαμορφώθηκαν ως εξής:

- Μέτοχοι FOLLI FOLLIE ABEE, 83,5% των μετοχών
- Μέτοχοι μειοψηφίας ΚΑΕ ΑΕ, 16,25% των μετοχών
- Μέτοχοι μειοψηφίας ELMEC SPORT ABETE, 0,25% των μετοχών

Ο Όμιλος που προέκυψε μετά την ολοκλήρωση της Συγχώνευσης θεωρείται ως απόλυτη συνέχεια του ομίλου FOLLI FOLLIE ABEE ο οποίος συνεχίζει να ελέγχει το νέο σχήμα μέσω του ποσοστού συμμετοχής 83,5% που έχουν οι μέτοχοί του στο κεφάλαιο της Εκδότριας.

Η πράξη της Συγχώνευσης, βάσει των Δ.Π.Χ.Α., ήταν μια συναλλαγή μεταξύ επιχειρήσεων υπό κοινό έλεγχο (όλες οι συγχωνευόμενες επιχειρήσεις είναι υπό τον έλεγχο της FOLLI-FOLLIE ABEE) και δεν θεωρήθηκε ως εξαγορά (απόκτηση) βάσει του Δ.Π.Χ.Α 3 "Συνενώσεις Επιχειρήσεων". Με δεδομένο επίσης, όπως προαναφέρθηκε, ότι ο Όμιλος θεωρείται ως απόλυτη συνέχεια του ομίλου FOLLI FOLLIE ABEE η συναλλαγή θεωρήθηκε ως ανάστροφη απόκτηση των δικαιωμάτων μειοψηφίας (non controlling interests) της ΚΑΕ ΑΕ και ELMEC SPORT ABETE από την FOLLI FOLLIE ABEE και συνεπώς λογιστικοποιήθηκε ως απόκτηση δικαιωμάτων μειοψηφίας, βάσει των παραγράφων 30 και 31 του Δ.Λ.Π. 27 «Ενοποιημένες και Ατομικές οικονομικές καταστάσεις», βάσει του οποίου η απόκτηση δικαιωμάτων μειοψηφίας σε μια θυγατρική θεωρείται συναλλαγή καθαρής θέσης και η διαφορά μεταξύ τιμήματος για την απόκτηση και λογιστικής αξίας των δικαιωμάτων μειοψηφίας αναγνωρίζεται απευθείας στην καθαρή θέση (Ίδια κεφάλαια).

Ενημερωτικό Δελτίο για την Αύξηση Μετοχικού Κεφαλαίου της FOLLI FOLLIE GROUP

Οι χρηματοοικονομικές πληροφορίες που παρατίθενται στην παρούσα ενότητα αφορούν στις οικονομικές χρήσεις που έληξαν στις 31.12.2008, 31.12.2009 και 31.12.2010 καθώς και στις ενδιάμεσες περιόδους 01.01 – 31.03.2010 και 01.01 – 31.03.2011.

Οι χρηματοοικονομικές πληροφορίες για την ενδιάμεση περίοδο 01.01-31.03.2011 (οι οποίες συνοδεύονται από συγκριτικές της περιόδου 01.01-31.03.2010), προέρχονται από τις δημοσιευμένες ενοποιημένες οικονομικές καταστάσεις της ενδιάμεσης περιόδου 01.01-31.03.2011, όπως συντάχθηκαν από την Εκδότρια σύμφωνα με Δ.Λ.Π./Δ.Π.Χ.Α. και εγκρίθηκαν από το Δ.Σ. της Εταιρείας την 25.05.2011. Για τις ενδιάμεσες οικονομικές καταστάσεις της εν λόγω περιόδου, δε συντρέχει υποχρέωση ελέγχου ή επισκόπησης.

Οι χρηματοοικονομικές πληροφορίες για τη χρήση 2010, προέρχονται από τις δημοσιευμένες ενοποιημένες οικονομικές καταστάσεις της χρήσης 2010 όπως συντάχθηκαν από την Εκδότρια σύμφωνα με τα Δ.Λ.Π./Δ.Π.Χ.Α. ελέγχθηκαν από τον Ορκωτό Ελεγκτή Λογιστή κ. Γεώργιο Ι. Βαρθαλίτη (Α.Μ. Σ.Ο.Ε.Λ. 10251) της ελεγκτικής εταιρίας «BAKER TILLY HELLAS Ορκωτοί Ελεγκτές Λογιστές – Σύμβουλοι Επιχειρήσεων Α.Ε.». και εγκρίθηκαν από το Δ.Σ. της Εταιρείας την 29.03.2011. Οι οικονομικές καταστάσεις της χρήσης 2010, πρόκειται να κατατεθούν προς έγκριση στην Τακτική Γενική Συνέλευση των Μετόχων της Εταιρείας, η οποία θα πραγματοποιηθεί στις 24.06.2011. **Επισημαίνεται ότι στις δημοσιευμένες οικονομικές καταστάσεις του 2010, η συγκριτική χρήση του 2009 έχει αναδιατυπωθεί και παρουσιάζεται ωςάν η λογιστικοποίηση της Συγχώνευσης να έχει πραγματοποιηθεί από την αρχή της συγκριτικής χρήσης 2009.**

Οι χρηματοοικονομικές πληροφορίες για τη χρήση 2009 προέρχονται για λόγους συγκρισιμότητας αναφορικά με τη λογιστικοποίηση της Συγχώνευσης, από τη συγκριτική χρήση των δημοσιευμένων ενοποιημένων οικονομικών καταστάσεων της χρήσης 2010.

Οι χρηματοοικονομικές πληροφορίες για τη χρήση 2008 προέρχονται από τη συγκριτική χρήση των δημοσιευμένων ενοποιημένων οικονομικών καταστάσεων της χρήσης 2009, καθώς στις δημοσιευμένες οικονομικές καταστάσεις του 2009 η Εταιρεία προέβη σε αναταξινόμηση κονδυλίων της κατάστασης οικονομικής θέσης των προηγούμενων χρήσεων για αρτιότερη πληροφόρηση. Οι δημοσιευμένες ενοποιημένες οικονομικές καταστάσεις της χρήσης 2009, συντάχθηκαν από την FOLLI FOLLIE ABEE σύμφωνα με τα Διεθνή Λογιστικά Πρότυπα/Διεθνή Πρότυπα Χρηματοοικονομικής Αναφοράς (Δ.Λ.Π./Δ.Π.Χ.Α.), ελέγχθηκαν από τον Ορκωτό Ελεγκτή Λογιστή κ. Γεώργιο Ι. Βαρθαλίτη (Α.Μ. Σ.Ο.Ε.Λ. 10251) της ελεγκτικής εταιρίας «BAKER TILLY HELLAS Ορκωτοί Ελεγκτές Λογιστές – Σύμβουλοι Επιχειρήσεων Α.Ε.». και εγκρίθηκαν από την Τακτική Γενική Συνέλευση των Μετόχων της FOLLI FOLLIE ABEE την 25.06.2009.

Τέλος, οι ως άνω οικονομικές καταστάσεις είναι διαθέσιμες στο επενδυτικό κοινό σύμφωνα με τις πληροφορίες που παρατίθενται υποενότητα 3.21 «Έγγραφα μέσω παραπομπής» του παρόντος Ενημερωτικού Δελτίου.

ΑΝΑΤΑΞΙΝΟΜΗΣΕΙΣ ΚΟΝΔΥΛΙΩΝ

Αναταξινόμησης κονδυλίων της χρήσης 2008 στις δημοσιευμένες ενοποιημένες οικονομικές καταστάσεις της χρήσης 2009

Κατά τη σύνταξη των ενοποιημένων οικονομικών καταστάσεων της χρήσης του 2009, η Εταιρεία, με στόχο την αρτιότερη πληροφόρηση, προέβη σε αναμορφώσεις κονδυλίων στο συγκριτικό

Ενημερωτικό Δελτίο για την Αύξηση Μετοχικού Κεφαλαίου της FOLLI FOLLIE GROUP

ισολογισμό της χρήσης 2008, σε σχέση με τις δημοσιευμένες ενοποιημένες οικονομικές καταστάσεις του 2008.

Οι αναμορφώσεις των κονδυλίων σε επίπεδο Ομίλου παρατίθενται στον ακόλουθο πίνακα:

ΑΝΑΤΑΞΙΝΟΜΗΣΕΙΣ ΚΟΝΔΥΛΙΩΝ			
(ποσά σε € χιλ.)	31.12.2008 (αρχικώς δημοσιευθέντα)	Αναταξινομήσεις	31.12.2008 (αναταξινομημένα)
Μη κυκλοφορούντα περιουσιακά στοιχεία			
Επενδύσεις διαθέσιμες προς πώληση	-	992	992
Λοιπά μη κυκλοφορούντα περιουσιακά στοιχεία	14.691	-992	13.699
Μακροπρόθεσμες υποχρεώσεις			
Λοιπές προβλέψεις - μακροπρόθεσμες υποχρεώσεις	9.635	-9.635	-
Λοιπές μακροπρόθεσμες προβλέψεις	-	4.327	4.327
Λοιπές μακροπρόθεσμες υποχ/σεις	-	5.308	5.308
Βραχυπρόθεσμες υποχρεώσεις			
Προμηθευτές	146.436	27.878	174.314
Λοιπές βραχυπρόθεσμες υποχρεώσεις	47.182	- 47.182	-
Τρέχουσες φορολογικές υποχ/σεις	-	19.089	19.089
Μερίσματα πληρωτέα	-	215	215
Σημ: Τυχόν διαφορές σε αθροίσματα οφείλονται σε στρογγυλοποιήσεις			

Αναταξινομήσεις κονδυλίων της χρήσης 2009 στις δημοσιευμένες ενοποιημένες οικονομικές καταστάσεις της χρήσης 2010

Κατά τη σύνταξη των ενοποιημένων οικονομικών καταστάσεων της χρήσης του 2010, η Εταιρεία, με στόχο την αρτιότερη πληροφόρηση, προέβη σε αναμορφώσεις κονδυλίων στο συγκριτικό ισολογισμό της χρήσης 2009, σε σχέση με τις δημοσιευμένες ενοποιημένες οικονομικές καταστάσεις του 2009.

Οι αναμορφώσεις των κονδυλίων σε επίπεδο Ομίλου παρατίθενται στον ακόλουθο πίνακα:

ΑΝΑΤΑΞΙΝΟΜΗΣΕΙΣ ΚΟΝΔΥΛΙΩΝ			
(ποσά σε € χιλ.)	31.12.2009 (αρχικώς δημοσιευθέντα)	Αναταξινομήσεις	31.12.2009 (αναταξινομημένα)
Κυκλοφορούντα περιουσιακά στοιχεία			
Λοιπά κυκλοφορούντα περιουσιακά στοιχεία	83.196	-121	83.075
Παράγωγα χρηματοοικονομικά μέσα	-	121	121
Ίδια κεφάλαια ιδιοκτητών μητρικής (*)			
Λοιπά αποθεματικά	8.119	-14.602	-6.483
Ίδιες μετοχές	-14.602	14.602	-
Λοιπά στοιχεία καθαρής θέσης	-88.928	-59.716	-148.644
Συναλλαγματικές διαφορές	-59.716	59.716	-
Μακροπρόθεσμες υποχρεώσεις			
Λοιπές μακροπρόθεσμες υποχρεώσεις/προβλέψεις	36.776	-36.776	-
Λοιπές μακροπρόθεσμες προβλέψεις	-	4.421	4.421
Λοιπές μακροπρόθεσμες υποχρεώσεις	-	32.355	32.355

Ενημερωτικό Δελτίο για την Αύξηση Μετοχικού Κεφαλαίου της FOLLI FOLLIE GROUP

ΑΝΑΤΑΞΙΝΟΜΗΣΕΙΣ ΚΟΝΔΥΛΙΩΝ

(ποσά σε € χιλ.)	31.12.2009 (αρχικώς δημοσιευθέντα)	Αναταξινομήσεις	31.12.2009 (αναταξινομημένα)
Βραχυπρόθεσμες υποχρεώσεις			
Τρέχον φόρος εισοδήματος	-	21.168	21.168
Τρέχουσες φορολογικές υποχ/σεις	30.298	-21.168	9.130
(*) Οι αναμορφώσεις, συνεπεία της Συγχώνευσης, που έγιναν στο μετοχικό κεφάλαιο, στο υπόλοιπο κερδών εις νέο, στο σύνολο των ιδίων κεφαλαίων ιδιοκτητών μητρικής καθώς και στα δικαιώματα μειοψηφίας, περιγράφονται στην Επαναδιατύπωση κονδυλίων λόγω Συγχώνευσης που ακολουθεί			
Σημ: Τυχόν διαφορές σε αθροίσματα οφείλονται σε στρογγυλοποιήσεις			

Επαναδιατύπωση κονδυλίων λόγω Συγχώνευσης

Η Εταιρεία, στις ενοποιημένες δημοσιευμένες οικονομικές καταστάσεις της χρήσης 2010, προέβη στη συγκριτική χρήση του 2009 σε επαναδιατύπωση κονδυλίων της κατάστασης οικονομικής θέσης και της κατάστασης συνολικών εσόδων του Ομίλου, ωσάν η λογιστικοποίηση της Συγχώνευσης να έχει πραγματοποιηθεί από την αρχή της συγκριτικής χρήσης 2009. Στους παρακάτω πίνακες παρατίθενται οι εν λόγω επαναδιατυπώσεις:

ΚΑΤΑΣΤΑΣΗ ΣΥΝΟΛΙΚΩΝ ΕΣΟΔΩΝ

(ποσά σε € χιλ.)	Χρήση 2009 (αρχικώς δημοσιευθέντα)	Επαναδιατυπώσεις κονδυλίων λόγω Συγχώνευσης	Χρήση 2009 (επαναδιατυπωμένα)
Κατάσταση Συνολικών Εσόδων			
Κύκλος εργασιών	992.502		992.502
Κόστος πωλήσεων	-499.251		-499.251
Μικτά κέρδη	493.251		493.251
Άλλα έσοδα	30.905		30.905
Έξοδα διοικητικής λειτουργίας	-56.502		-56.502
Έξοδα λειτουργίας διαθέσεως	-279.902		-279.902
Άλλα έξοδα	-10.240		-10.240
Αποτελέσματα εκμετάλλευσης	177.513		177.513
Αποτελέσματα χρηματοοικονομικών και επενδυτικών δραστηριοτήτων	-19.753		-19.753
Κέρδη προ φόρων	157.760		157.760
Μείον : Φόρος εισοδήματος	-42.518		-42.518
Κέρδη / Ζημίες μετά από φόρους	115.242		115.242
Τα καθαρά κέρδη κατανέμονται σε:			
Μετόχους της μητρικής	98.178	15.253	113.431
Δικαιώματα μειοψηφίας	17.064	-15.253	1.811
	115.242	0,00	115.242
Λοιπά συνολικά έσοδα μετά από φόρους	-34.918		-34.918
Συγκεντρωτικά συνολικά έσοδα μετά από φόρους	80.324		80.324
Τα συγκεντρωτικά συνολικά έσοδα κατανέμονται σε:			
Μετόχους της μητρικής	63.289	15.224	78.513

Ενημερωτικό Δελτίο για την Αύξηση Μετοχικού Κεφαλαίου της FOLLI FOLLIE GROUP

Δικαιώματα μειοψηφίας	17.035	-15.224	1.811
	80.324	0,00	80.324

ΚΑΤΑΣΤΑΣΗ ΟΙΚΟΝΟΜΙΚΗΣ ΘΕΣΗΣ

(ποσά σε € χιλ.)	Χρήση 2009 (αρχικώς δημοσιευθέντα)	Επαναδιατυπώσεις κονδυλίων λόγω Συγχώνευσης	Χρήση 2009 (επαναδιατυπωμένα)
Περιουσιακά στοιχεία			
Μη κυκλοφορούντα περιουσιακά στοιχεία			
Ενσώματες Ακίνητοποιήσεις	227.526		227.526
Επενδύσεις σε ακίνητα	75.540		75.540
Άυλα περιουσιακά στοιχεία	107.623		107.623
Υπεραξία ενοποιήσεως	253.053		253.053
Επενδύσεις διαθέσιμες προς πώληση	687		687
Αναβαλλόμενες φορολογικές απαιτήσεις	11.561		11.561
Λοιπές μακροπρόθεσμες απαιτήσεις	14.530		14.530
Σύνολο μη κυκλοφορούντων περιουσιακών στοιχείων	690.519		690.519
Κυκλοφορούντα περιουσιακά στοιχεία			
Αποθέματα	266.356		266.356
Απαιτήσεις από πελάτες και λοιπές απαιτήσεις	276.672		276.672
Χρηματοοικονομικά περιουσιακά στοιχεία που αποτιμώνται στην εύλογη αξία μέσω των αποτελεσμάτων	83.196		83.196
Διαθέσιμα και ταμειακά ισοδύναμα	509		509
Σύνολο κυκλοφορούντων περιουσιακών στοιχείων	119.476		119.476
Σύνολο περιουσιακών στοιχείων	746.210		746.210
	1.436.729		1.436.729
Ίδια κεφάλαια και υποχρεώσεις			
Ίδια κεφάλαια			
Μετοχικό Κεφάλαιο	9.884	8.292	18.176
Υπέρ το άρτιο	62.532		62.532
Λοιπά αποθεματικά	-6.483		-6.483
Αποτελέσματα εις νέον	405.258	96.635	501.893
Λοιπά στοιχεία καθαρής θέσης	-148.644		-148.644
Σύνολο ιδίων κεφαλαίων μετόχων εταιρείας	322.547	104.927	427.474
Δικαιώματα Μειοψηφίας	118.549	-104.927	13.622
Σύνολο ιδίων κεφαλαίων	441.096	0,00	441.096
Μακροπρόθεσμες υποχρεώσεις			
Μακροπρόθεσμες τραπεζικές υποχρεώσεις	330.431		330.431
Προβλέψεις Αποζημίωσης προσωπικού	9.307		9.307
Αναβαλλόμενες φορολογικές υποχρεώσεις	18.560		18.560
Λοιπές προβλέψεις μακροπρόθεσμες υποχρεώσεις	36.776		36.776
Σύνολο μακροπρόθεσμων υποχρεώσεων	395.075		395.075
Βραχυπρόθεσμες υποχρεώσεις			

Ενημερωτικό Δελτίο για την Αύξηση Μετοχικού Κεφαλαίου της FOLLI FOLLIE GROUP

Προμηθευτές και λοιπές βραχυπρόθεσμες υποχρεώσεις	178.406	178.406
Βραχυπρόθεσμες δανειακές υποχρεώσεις	421.950	421.950
Μερίσματα πληρωτέα	202	202
Σύνολο βραχυπρόθεσμων υποχρεώσεων	600.558	600.558
Σύνολο υποχρεώσεων	995.633	995.633
Σύνολο ιδίων κεφαλαίων και υποχρεώσεων	1.436.729	1.436.729

ΕΤΑΙΡΕΙΕΣ ΠΟΥ ΠΕΡΙΛΑΜΒΑΝΟΝΤΑΙ ΣΤΙΣ ΔΗΜΟΣΙΕΥΜΕΝΕΣ ΕΝΟΠΟΙΗΜΕΝΕΣ ΟΙΚΟΝΟΜΙΚΕΣ ΚΑΤΑΣΤΑΣΕΙΣ

Στον ακόλουθο πίνακα παρατίθενται οι εταιρείες οι οποίες περιλαμβάνονται στις ενοποιημένες δημοσιευμένες οικονομικές καταστάσεις που συνέταξε η FOLLI FOLLIE GROUP για τη χρήση 2010 και το α' τρίμηνο του 2011:

Επωνυμία	Έδρα	31.12.2010		31.03.2011	
		Άμεση	Έμμεση	Άμεση	Έμμεση
ΚΑΤΑΣΤΗΜΑΤΑ ΑΦΟΡΟΛΟΓΗΤΩΝ ΕΙΔΩΝ	ΕΛΛΑΔΑ	Μητρική		Μητρική	
FOLLI FOLLIE HONG KONG LTD	ΧΟΝΓΚ ΚΟΝΓΚ	99,99%		99,99%	
FOLLI FOLLIE JAPAN LTD	ΙΑΠΩΝΙΑ	100%		100%	
FOLLI FOLLIE FRANCE SA	ΓΑΛΛΙΑ	100%		100%	
FOLLI FOLLIE SPAIN SA	ΙΣΠΑΝΙΑ	100%		100%	
FOLLI FOLLIE UK LTD	ΜΕΓ. ΒΡΕΤΑΝΙΑ	99,99%		99,99%	
MFK FASHION	ΚΥΠΡΟΣ	100%		100%	
FOLLI FOLLIE ASIA LTD	ΧΟΝΓΚ ΚΟΝΓΚ		99,99%		99,99%
FOLLI FOLLIE TAIWAN LTD	ΤΑΙΒΑΝ		99,99%		99,99%
FOLLI FOLLIE KOREA LTD	N. ΚΟΡΕΑ		99,99%		99,99%
FOLLI FOLLIE SINGAPORE LTD	ΣΙΓΚΑΠΟΥΡΗ		99,99%		99,99%
BLUEFOL GUAM LTD	ΓΚΟΥΑΜ		99,99%		99,99%
BLUEFOL HAWAII LTD	ΧΑΒΑΗ		99,99%		99,99%
BLUEFOL HONG KONG LTD	ΧΟΝΓΚ ΚΟΝΓΚ		99,99%		99,99%
FOLLI FOLLIE MACAU LTD	ΜΑΚΑΟ		99,99%		99,99%
FOLLI FOLLIE MALAYSIA LTD	ΜΑΛΑΙΣΙΑ		99,99%		99,99%
FOLLI FOLLIE THAILAND LTD	ΤΑΥΛΑΝΔΗ		99,99%		99,99%
FOLLI FOLLIE CHINA (PILION LTD)	ΚΙΝΑ		85%		85%
LAPFOL (JOINT VENTURE)	ΧΟΝΓΚ ΚΟΝΓΚ		75%		75%
LINKS (LONDON) LIMITED	ΜΕΓ. ΒΡΕΤΑΝΙΑ		100%		100%
LINKS OF LONDON (INTERNATIONAL) LTD	ΜΕΓ. ΒΡΕΤΑΝΙΑ		100%		100%
LINKS OF LONDON COM LTD (UK)	ΜΕΓ. ΒΡΕΤΑΝΙΑ		100%		100%
LINKS OF LONDON ASIA LTD (HK)	ΧΟΝΓΚ ΚΟΝΓΚ		100%		100%
LINKS OF LONDON INC (USA)	Η.Π.Α.		100%		100%
LINKS OF LONDON (FRANCE)	ΓΑΛΛΙΑ		100%		100%
ΕΛΛΗΝΙΚΕΣ ΔΙΑΝΟΜΕΣ ΑΕ	ΕΛΛΑΔΑ	100%		100%	
HELLENIC TOURIST BUREAU ΑΕ	ΕΛΛΑΔΑ	100%		100%	
ΜΟΥΣΤΑΚΗΣ ΑΕΕ	ΕΛΛΑΔΑ	100%		100%	

Ενημερωτικό Δελτίο για την Αύξηση Μετοχικού Κεφαλαίου της FOLLI FOLLIE GROUP

Επωνυμία	Έδρα	31.12.2010		31.03.2011	
		Άμεση	Έμμεση	Άμεση	Έμμεση
ΑΤΤΙΚΑ ΠΟΛΥΚΑΤΑΣΤΗΜΑΤΑ ΑΕ	ΕΛΛΑΔΑ	25%	25%	25%	25%
LOGISTICS EXPRESS ΑΕ	ΕΛΛΑΔΑ	100%		100%	
NORTH LANDMARK ΑΕ	ΕΛΛΑΔΑ	35%		35%	
HDFS SKOPJE DOO (Π.Γ.Δ.Μ.)	Π.Γ.Δ.Μ.	100%		100%	
ELMEC ROMANIA SRL	ΡΟΥΜΑΝΙΑ	100%		100%	
ELMEC SPORT BULGARIA EOOD	ΒΟΥΛΓΑΡΙΑ	100%		100%	
PLANACO ABEE	ΕΛΛΑΔΑ	100%		100%	
ICE GUBE ABEE	ΕΛΛΑΔΑ	25%		25%	
COLLECTIVE ΑΕ	ΕΛΛΑΔΑ	80%		80%	

Πηγή: Δημοσιευμένες ενοποιημένες οικονομικές καταστάσεις για τη χρήση 2010 όπως συντάχθηκαν από την FOLLI FOLLIE GROUP βάσει Δ.Λ.Π./Δ.Π.Χ.Α. ελεγμένες από ορκωτό ελεγκτή – λογιστή, και δημοσιευμένες ενοποιημένες οικονομικές καταστάσεις της περιόδου 01.01-31.03.2011 όπως συντάχθηκαν από την FOLLI FOLLIE GOUP βάσει Δ.Λ.Π./Δ.Π.Χ.Α. μη ελεγμένες από ορκωτό ελεγκτή-λογιστή

Στις ενοποιημένες οικονομικές καταστάσεις της Εταιρείας, που καλύπτουν την χρήση 2010 και την περίοδο 01.01-31.03.2011:

- περιλαμβάνονται και τα οικονομικά στοιχεία των εταιρειών ICE CUBE ΑΕ και COLLECTIVE ΠΑΤΡΩΝ ΑΕ τα οποία δεν συμπεριλαμβάνονταν στη χρήση 2009 και στην περίοδο 01.01.-31.03.2010. Η ενοποίηση των εταιρειών αυτών δεν μετέβαλε τα οικονομικά μεγέθη του Ομίλου σε ποσοστό μεγαλύτερο του 25%.
- δεν περιλαμβάνονται τα οικονομικά στοιχεία της υπό εκκαθάριση εταιρείας ICS ELMEC SPORT SRL, η αξία της οποίας απομειώθηκε στην χρήση 2010 κατά 100% καθώς των εταιρειών FOLLI FOLLIE CZECH SRO, FOLLI FOLLIE POLAND SZOO, FOLLI FOLLIE SLOVAKIA SRO, FOLLI FOLLIE GERMANY GmbH οι οποίες βρίσκονται επίσης σε στάδιο εκκαθάρισης, η αξία κτήσης των οποίων απομειώθηκε σε προηγούμενες χρήσεις κατά 100%.

Στον ακόλουθο πίνακα παρατίθενται οι εταιρείες οι οποίες περιλαμβάνονται στις ενοποιημένες δημοσιευμένες οικονομικές καταστάσεις που συνέταξε η FOLLI FOLLIE ABEE για τις χρήσεις 2008 και 2009:

Επωνυμία	Έδρα	31.12.2008		31.12.2009	
		Άμεση	Έμμεση	Άμεση	Έμμεση
ΚΑΤΑΣΤΗΜΑΤΑ ΑΦΟΡΟΛΟΓΗΤΩΝ ΕΙΔΩΝ	ΕΛΛΑΔΑ	56,77%		56,78%	
FOLLI FOLLIE A.B.E.E.	ΕΛΛΑΔΑ	Μητρική		Μητρική	
ELMEC SPORT ABETE	ΕΛΛΑΔΑ		54,18%		54,27%
FOLLI FOLLIE HONG KONG LTD	ΧΟΝΓΚ ΚΟΝΓΚ	99,99%		99,99%	
FOLLI FOLLIE JAPAN LTD	ΙΑΠΩΝΙΑ	100%		100%	
FOLLI FOLLIE FRANCE SA	ΓΑΛΛΙΑ	100%		100%	
FOLLI FOLLIE SPAIN SA	ΙΣΠΑΝΙΑ	100%		100%	
FOLLI FOLLIE UK LTD	ΜΕΓ. ΒΡΕΤΑΝΙΑ	99,99%		99,99%	
FOLLI FOLLIE CZECH SRO	ΤΣΕΧΙΑ	100%		-	
FOLLI FOLLIE POLAND SZOO	ΠΟΛΩΝΙΑ	100%		100%	
FOLLI FOLLIE SLOVAKIA SRO	ΣΛΟΒΑΚΙΑ	100%		100%	
FOLLI FOLLIE GERMANY GmbH	ΓΕΡΜΑΝΙΑ	100%		100%	

Ενημερωτικό Δελτίο για την Αύξηση Μετοχικού Κεφαλαίου της FOLLI FOLLIE GROUP

Επωνυμία	Έδρα	31.12.2008		31.12.2009	
		Άμεση	Έμμεση	Άμεση	Έμμεση
MFK FASHION	ΚΥΠΡΟΣ	100%		100%	
FOLLI FOLLIE ASIA LTD	ΧΟΝΓΚ ΚΟΝΓΚ		99,99%		99,99%
FOLLI FOLLIE TAIWAN LTD	ΤΑΙΒΑΝ		99,99%		99,99%
FOLLI FOLLIE KOREA LTD	N. ΚΟΡΕΑ		99,99%		99,99%
FOLLI FOLLIE SINGAPORE LTD	ΣΙΓΚΑΠΟΥΡΗ		99,99%		99,99%
BLUEFOL GUAM LTD	ΓΚΟΥΑΜ		99,99%		99,99%
BLUEFOL HAWAII LTD	ΧΑΒΑΗ		99,99%		99,99%
BLUEFOL HONG KONG LTD	ΧΟΝΓΚ ΚΟΝΓΚ		99,99%		99,99%
FOLLI FOLLIE MACAU LTD	ΜΑΚΑΟ		99,99%		99,99%
FOLLI FOLLIE MALAYSIA LTD	ΜΑΛΑΙΣΙΑ		99,99%		99,99%
FOLLI FOLLIE THAILAND LTD	ΤΑΥΛΑΝΔΗ		99,99%		99,99%
FOLLI FOLLIE CHINA (PILION LTD)	ΚΙΝΑ		85%		85%
LAPFOL (JOINT VENTURE)	ΧΟΝΓΚ ΚΟΝΓΚ		50%		75%
LINKS (LONDON) LIMITED	ΜΕΓ. ΒΡΕΤΑΝΙΑ		56,76%		56,77%
LINKS OF LONDON (INTERNATIONAL) LTD	ΜΕΓ. ΒΡΕΤΑΝΙΑ		56,76%		56,77%
LINKS OF LONDON COM LTD (UK)	ΜΕΓ. ΒΡΕΤΑΝΙΑ		56,76%		56,77%
LINKS OF LONDON ASIA LTD (HK)	ΧΟΝΓΚ ΚΟΝΓΚ		56,76%		56,77%
LINKS OF LONDON INC (USA)	Η.Π.Α.		56,76%		56,77%
LINKS OF LONDON (FRANCE)	ΓΑΛΛΙΑ		56,76%		56,77%
ΕΛΛΗΝΙΚΕΣ ΔΙΑΝΟΜΕΣ ΑΕ	ΕΛΛΑΔΑ		56,76%		56,77%
HELLENIC TOURIST BUREAU ΑΕ	ΕΛΛΑΔΑ		56,76%		56,77%
ΜΟΥΣΤΑΚΗΣ ΑΕΕ	ΕΛΛΑΔΑ		54,17%		54,27%
ΑΤΤΙΚΑ ΠΟΛΥΚΑΤΑΣΤΗΜΑΤΑ ΑΕ	ΕΛΛΑΔΑ		27,08%		27,12%
LOGISTICS EXPRESS ΑΕ	ΕΛΛΑΔΑ		54,17%		54,27%
NORTH LANDMARK ΑΕ	ΕΛΛΑΔΑ		18,96%		18,99%
HDFS SKOPJE DOO (Π.Γ.Δ.Μ.)	Π.Γ.Δ.Μ.		56,76%		56,78%
ELMEC ROMANIA SRL	ΡΟΥΜΑΝΙΑ		54,17%		54,27%
ELMEC SPORT BULGARIA EOOD	ΒΟΥΛΓΑΡΙΑ		54,17%		54,27%
PLANACO ABEE	ΕΛΛΑΔΑ	100%		100%	
FACTORY OUTLET ΑΕΕ	ΕΛΛΑΔΑ		54,17%		-
FACTORY OUTLET AIRPORT ΑΕΕ	ΕΛΛΑΔΑ		54,17%		-
CHRONOSPORT ΑΕ	ΕΛΛΑΔΑ		27,09%		27,14%
ΗΠΕΙΡΩΤΙΚΗ ΑΕ	ΕΛΛΑΔΑ		54,12%		54,21%
ICS ELMEC SPORT SRL	ΜΟΛΔΑΒΙΑ		54,17%		54,27%

Πηγή: Δημοσιευμένες ενοποιημένες οικονομικές καταστάσεις των χρήσεων 2008 και 2009 όπως συντάχθηκαν από την FOLLI FOLLIE ABEE βάσει Δ.Λ.Π./Δ.Π.Χ.Α. και έχουν ελεγχθεί από ορκωτό ελεγκτή – λογιστή.

Κατά τη διάρκεια της χρήσης 2008:

- Η FOLLI FOLLIE ABEE:

- προέβη σε εξαγορά του υπόλοιπου 60% του μετοχικού κεφαλαίου της συνδεδεμένης με αυτήν επιχείρησης FOLLI FOLLIE JAPAN
- απέκτησε 4,49% του μετοχικού κεφαλαίου της εταιρείας ΚΑΕ ΑΕ διαμορφώνοντας το συνολικό ποσοστό συμμετοχής της στην ΚΑΕ ΑΕ σε 56,77%

Ενημερωτικό Δελτίο για την Αύξηση Μετοχικού Κεφαλαίου της FOLLI FOLLIE GROUP

- εξαγόρασε το υπόλοιπο ποσοστό, ήτοι 23,33%, του μετοχικού κεφαλαίου της PLANACO ABEE, έτσι το συνολικό ποσοστό συμμετοχής της FOLLI FOLLIE ABEE στην PLANACO ABEE διαμορφώθηκε σε 100%.

- Ο όμιλος ELMEC SPORT ABETE σύστησε την εταιρεία NORTH LANDMARK AE, η οποία δημιούργησε και λειτουργεί από τα τέλη Νοεμβρίου 2008 ένα νέο πολυκατάστημα με την επωνυμία "ATTICA" στο νέο εμπορικό κέντρο "GOLDEN HALL" στο Μαρούσι Αττικής και ίδρυσε θυγατρική εταιρεία στη Μολδαβία με την επωνυμία ICS ELMEC SPORT SRL, με σκοπό να δημιουργήσει δίκτυο λιανικής πώλησης στη χώρα αυτή, εγκαινιάζοντας ήδη στα τέλη του 2008 τα πρώτα δύο καταστήματα.

Κατά τη διάρκεια της χρήσης 2009:

- Η ELMEC SPORT ABETE αγόρασε από τη θυγατρική της FACTORY OUTLET AEE το μερίδιο που κατείχε η τελευταία στην επίσης θυγατρική της FACTORY OUTLET AIRPORT AE, αποκτώντας έτσι τον άμεσο πλέον έλεγχο του 100% της FACTORY OUTLET AIRPORT AE. Κατόπιν, στις 29.09.2009, τα Διοικητικά Συμβούλια της ELMEC SPORT ABETE και των κατά 100% θυγατρικών αυτής εταιρειών FACTORY OUTLET AEE και FACTORY OUTLET AIRPORT AE αποφάσισαν τη συγχώνευση των τριών αυτών εταιρειών δια της απορροφήσεως των δύο ως άνω θυγατρικών εταιρειών από τη μητρική αυτών εταιρεία ELMEC SPORT ABETE προς επίτευξη οικονομιών κλίμακας και μείωση διοικητικών και λειτουργικών εξόδων. Η συγχώνευση κυρώθηκε με την υπ' αριθμ. Κ2 13327/29.12.2009 απόφαση του υπουργού Οικονομίας & Ανταγωνιστικότητας. Το γεγονός αυτό δεν είχε καμία επίδραση στις οικονομικές καταστάσεις του ομίλου FOLLI FOLLIE ABEE.

- Η CHRONOSPORT AE τέθηκε σε εκκαθάριση μετά από απόφαση της οικείας Γενικής Συνέλευσης.

- Η ELMEC SPORT ABETE εξαγόρασε το μειοψηφικό μερίδιο (0,11%) που κατείχε η EFG EUROBANK – ERGASIAS στην εταιρεία ΗΠΕΙΡΩΤΙΚΗ ΑΕΚΕ έναντι τιμήματος € 89.302, αποκτώντας έτσι τον άμεσο πλέον έλεγχο του 100% της ΗΠΕΙΡΩΤΙΚΗ ΑΕΚΕ. Στη συνέχεια και συγκεκριμένα την 31.12.2009 αποφασίστηκε η συγχώνευση δι' απορροφήσεως της ΗΠΕΙΡΩΤΙΚΗ ΑΕΚΕ από την εταιρεία ΕΛΛΗΝΙΚΕΣ ΔΙΑΝΟΜΕΣ ΑΕ.

- Η διοίκηση της FOLLI FOLLIE ABEE αποφάσισε να προχωρήσει σε εκκαθάριση των θυγατρικών της εταιρειών FOLLI FOLLIE CZECH SRO, FOLLI FOLLIE POLAND SZOO, FOLLI FOLLIE SLOVAKIA SRO, FOLLI FOLLIE GERMANY GmbH. Η συμμετοχή των εν λόγω εταιρειών στον κύκλο εργασιών του Ομίλου το 2008 ήταν 0,03% ενώ στα Ίδια Κεφάλαια του ομίλου της FOLLI FOLLIE ABEE το ποσοστό ανέρχονταν σε 0,09%

- Σε κλάδο θυγατρικής εταιρείας ο οποίος είναι ήσσονος σημασίας για τον Όμιλο, έχει εκδοθεί διοικητική πράξη αναστολής της λειτουργίας του, η οποία ανεστάλη συνέπεια προσωρινής διαταγής που χορηγήθηκε από το αρμόδιο τμήμα αναστολών του συμβουλίου της επικρατείας, στο οποίο εκκρεμεί η υπόθεση.

Η μέθοδος ενοποίησης των ανωτέρω θυγατρικών εταιρειών είναι ολική, εκτός της εταιρείας LAFVOL για τη χρήση 2008 που ενοποιήθηκε με την αναλογική μέθοδο.

3.16.1 Χρηματοοικονομικές Πληροφορίες Οικονομικών Χρήσεων 2008-2010

3.16.1.1 Χρηματοοικονομικές Πληροφορίες Ενοποιημένων Καταστάσεων Συνολικών Εσόδων χρήσεων 2008 –2010

Στον ακόλουθο πίνακα παρατίθενται τα ενοποιημένα στοιχεία των καταστάσεων συνολικών εσόδων του Ομίλου για τις χρήσεις 2008–2010:

ΕΝΟΠΙΩΜΕΝΗ ΚΑΤΑΣΤΑΣΗ ΣΥΝΟΛΙΚΩΝ ΕΣΟΔΩΝ			
(ποσά σε € χιλ.)	2008	2009	2010
Κύκλος εργασιών	937.261	992.502	989.601
Κόστος πωλήσεων	-462.870	-499.251	-491.095
Μικτά κέρδη	474.391	493.251	498.506
Άλλα έσοδα	30.788	30.905	33.056
Έξοδα διοίκησης	-52.388	-56.502	-55.526
Έξοδα διάθεσης	-275.310	-279.902	-297.811
Άλλα έξοδα	-5.527	-10.240	-6.552
Λειτουργικά κέρδη	171.954	177.513	171.673
Χρηματοοικονομικά έσοδα	5.224	17.228	23.575
Χρηματοοικονομικά έξοδα	-47.559	-36.980	-70.536
Κέρδη προ φόρων	129.619	157.760	124.712
Φόρος εισοδήματος	-30.369	-42.518	-39.608
Κέρδη μετά από φόρους (Α)	99.250	115.242	85.105
Λοιπά συνολικά έσοδα/(έξοδα) μετά από φόρους:			
Διαθέσιμα για πώληση χρηματοοικονομικά στοιχεία	-	-	-4
Αποτίμηση Παγίων Στοιχείων	-	751	-
Αποτίμηση Χρηματοοικονομικών μέσων	-5.395	-27.283	-7.916
Φόρος εισοδήματος που σχετίζεται με στοιχεία του συνολικού εισοδήματος	1.922	6.110	-
Αναβαλλόμενοι φόροι μη μετέχοντες στα κέρδη περιόδου	-	-	657
Κέρδος / Ζημία από συγγενείς εταιρείες	-	-	-
Λοιπά έσοδα μη μετέχοντα στα κέρδη περιόδου	-	-	-
Συναλλαγματικές διαφορές από μετατροπή εκμεταλλεύσεων εξωτερικού	12.284	-14.496	23.230
Λοιπά συνολικά έσοδα/(έξοδα) μετά από φόρους (Β)	8.811	-34.918	15.967
Συγκεντρ/κά συνολ. έσοδα μετά από φόρους (Α)+(Β)	108.061	80.324	101.072
<u>Τα καθαρά κέρδη κατανέμονται σε:</u>			
Ιδιοκτήτες μητρικής	76.954	113.431	83.279
Δικαιώματα μειοψηφίας	22.296	1.811	1.825
Σύνολο	99.250	115.242	85.105
<u>Συγκεντρωτικά συνολικά έσοδα αναλογούντα σε:</u>			
Ιδιοκτήτες μητρικής	88.029	78.513	99.246
Δικαιώματα μειοψηφίας	20.032	1.811	1.825
	108.061	80.324	101.072
Κέρδη μετά από φόρους ανά μετοχή - βασικά σε €	2,3527	1,9054	1,3965
Κέρδη προ φόρων, χρηματοδοτικών, επενδυτικών αποτελεσμάτων και συνολικών αποσβέσεων (ΕΒΙΤΔΑ) ⁽¹⁾	191.028	199.376	193.348

⁽¹⁾ Το συγκεκριμένο κονδύλι έχει υπολογιστεί βάσει της Εγκυκλίου αρ.34 της Επιτροπής Κεφαλαιαγοράς ως εξής:

Ενημερωτικό Δελτίο για την Αύξηση Μετοχικού Κεφαλαίου της FOLLI FOLLIE GROUP

Αποτελέσματα προ φόρων, χρηματοδοτικών και επενδυτικών αποτελεσμάτων και συνολικών αποσβέσεων (EBITDA) = Κέρδη/(Ζημιές) προ φόρων +/- Χρηματοοικονομικά και επενδυτικά αποτελέσματα + Συνολικές αποσβέσεις (ενσώματων και άυλων πάγιων περιουσιακών στοιχείων).

Πηγή: Δημοσιευμένες ενοποιημένες οικονομικές καταστάσεις για τη χρήση 2010 (οι οποίες συνοδεύονται από συγκριτικές οικονομικές καταστάσεις της χρήσης 2009) όπως συντάχθηκαν από την Εταιρεία βάσει Δ.Λ.Π./Δ.Π.Χ.Α. ελεγμένες από ορκωτό ελεγκτή – λογιστή. Τα στοιχεία της χρήσης 2008, προκύπτουν από τα συγκριτικά στοιχεία των δημοσιευμένων ενοποιημένων οικονομικών καταστάσεων για τη χρήση 2009, όπως συντάχθηκαν από την FOLLI FOLLIE ABEE βάσει Δ.Λ.Π./Δ.Π.Χ.Α. και έχουν ελεγχθεί από ορκωτό ελεγκτή – λογιστή.

Κύκλος εργασιών

Το 2010 ο κύκλος εργασιών του Ομίλου, παρά τις δυσμενείς οικονομικές συνθήκες που επικράτησαν στην ελληνική αγορά, από την οποία προήλθε το 2010 το 49,2% των πωλήσεων του Ομίλου, ανήλθε σε € 989,6 εκατ. παρουσιάζοντας οριακή μείωση της τάξεως του 0,3% σε σχέση με το 2009.

Το 2009 ο κύκλος εργασιών του Ομίλου, παρουσίασε αύξηση της τάξης του 5,9 % έναντι του 2008 και διαμορφώθηκε σε € 992,5 εκατ. από € 937,3 εκατ. το 2008. Η εν λόγω αύξηση αποδίδεται τόσο στον κλάδο κόσμημα ρολοί αξεσουάρ (αύξηση της τάξης του 16,7%) και συγκεκριμένα στις αυξημένες πωλήσεις θυγατρικών στην περιοχή της Ασίας (αύξηση 20,3%) όσο και στον κλάδο των πολυκαταστημάτων (αύξηση 21,2%) ως αποτέλεσμα της επέκτασης της δραστηριότητας του Ομίλου στον τομέα αυτό με νέα καταστήματα, νέες συνεργασίες και ωρίμανση των υφιστάμενων.

Η μέση ετήσια αύξηση του κύκλου εργασιών για τον Όμιλο ανήλθε σε 2,75%.

Οι ενοποιημένες πωλήσεις της Εκδότριας και το λειτουργικό αποτέλεσμα ανά λειτουργικό τομέα για την εξεταζόμενη τριετία, αναλύονται ως ακολούθως:

ΠΩΛΗΣΕΙΣ & ΛΕΙΤΟΥΡΓΙΚΟ ΑΠΟΤΕΛΕΣΜΑ ΑΝΑ ΛΕΙΤΟΥΡΓΙΚΟ ΤΟΜΕΑ								
(ποσά σε € χιλ.)	Κόσμημα- ρολόι αξεσουάρ	Λιανικό ταξιδιωτικό εμπόριο	Πολυκαταστήματα	Ένδυση- υπόδηση	Λοιποί τομείς	Σύνολο	Απαλοιφές ενοποίησης	Ενοποιημένα στοιχεία
01.01-31.12.2010								
Πωλήσεις προς εξωτερικούς πελάτες	508.804	257.168	143.627	135.349	6.985	1.051.933	-62.333	989.600
Πωλήσεις διατομεακές	942	0	824	5.492	445	7.703	-7.703	0
Σύνολο πωλήσεων	509.746	257.168	144.451	140.841	7.430	1.059.636	-70.036	989.600
Λειτουργικό κέρδος τομέα (EBIT)	115.085	50.200	12.110	-5.565	-1.720	170.110	1.563	171.673
01.01-31.12.2009								
Πωλήσεις προς εξωτερικούς πελάτες	478.710	274.147	152.789	137.341	1.421	1.044.408	-51.906	992.502
Πωλήσεις διατομεακές	0	0	1.951	7.173	3	9.127	-9.127	0
Σύνολο πωλήσεων	478.710	274.147	154.740	144.514	1.424	1.053.535	-61.033	992.502
Λειτουργικό κέρδος τομέα (EBIT)	115.520	50.405	14.098	-642	-1.549	177.832	-319	177.513
01.01-31.12.2008								
Πωλήσεις προς εξωτερικούς πελάτες	410.079	292.297	126.531	149.573	2.016	980.496	-43.235	937.261

Ενημερωτικό Δελτίο για την Αύξηση Μετοχικού Κεφαλαίου της FOLLI FOLLIE GROUP

Πωλήσεις διατομεακές	140	0	1.173	5.756	38	7.107	-7.107	0
Σύνολο πωλήσεων	410.219	292.297	127.704	155.329	2.054	987.603	-50.342	937.261
Λειτουργικό κέρδος τομέα (EBIT)	121.057	50.941	16.005	8.593	-957	195.639	-23.685	171.954

Σημ: Τυχόν διαφορές σε αθροίσματα οφείλονται σε στρογγυλοποιήσεις

Πηγή: Δημοσιευμένες ενοποιημένες οικονομικές καταστάσεις για τη χρήση 2010 (οι οποίες συνοδεύονται από συγκριτικές οικονομικές καταστάσεις της χρήσης 2009) όπως συντάχθηκαν από την Εταιρεία βάσει Δ.Λ.Π./Δ.Π.Χ.Α. ελεγμένες από ορκωτό ελεγκτή – λογιστή. Τα στοιχεία της χρήσης 2008, προκύπτουν από τα συγκριτικά στοιχεία των δημοσιευμένων ενοποιημένων οικονομικών καταστάσεων για τη χρήση 2009, όπως συντάχθηκαν από την FOLLI FOLLIE ABEE βάσει Δ.Λ.Π./Δ.Π.Χ.Α. ελεγμένα από ορκωτό ελεγκτή – λογιστή.

Οι λογιστικές πολιτικές για τους λειτουργικούς τομείς είναι οι ίδιες με αυτές που χρησιμοποιούνται για τη σύνταξη των ενοποιημένων οικονομικών καταστάσεων της Εκδότριας. Η αποδοτικότητα των τομέων, επιμετρείται στη βάση του αποτελέσματος, κέρδους ή ζημίας από τις λειτουργικές δραστηριότητες προ φόρου εισοδήματος και δίχως να λαμβάνονται υπόψη ορισμένα κονδύλια εσόδων και εξόδων (έκτακτα και συναλλαγματικές διαφορές), τα οποία η Διοίκηση παρακολουθεί συνολικά.

Κλάδος κόσμημα-ρολόι-αξεσουάρ

- Οι πωλήσεις του κλάδου κοσμήματος-ρολογιού-αξεσουάρ κατά το 2009 αυξήθηκαν κατά 16,7% και διαμορφώθηκαν σε € 478,7 εκατ. το 2009 έναντι € 410,1 εκατ. το 2008. Οι πωλήσεις στα προϊόντα με την επωνυμία Folli Follie αυξήθηκαν κατά 14% περίπου, κυρίως λόγω της παρουσίας της Ομίλου στις αγορές της Ασίας και της αύξησης των εκεί πωλήσεων κατά ποσοστό της τάξης του 20,3% το 2009 σε σχέση με το 2008. Οι πωλήσεις της θυγατρικής LINKS OF LONDON, αυξήθηκαν το 2009 κατά 22,4% και ανήλθαν σε € 95,6 εκατ. το 2009 έναντι € 78,1 εκατ. το 2008 ως αποτέλεσμα της αυξανόμενης αναγνωρισιμότητας των προϊόντων με την επωνυμία LINKS.

- Οι πωλήσεις του κλάδου κοσμήματος-ρολογιού-αξεσουάρ κατά το 2010 αυξήθηκαν κατά 6,5% και διαμορφώθηκαν σε € 509,7 εκατ. έναντι € 478,7 εκατ. το 2009, κυρίως ως αποτέλεσμα της δραστηριότητας του Ομίλου στην περιοχή της Ασίας, η οποία καταφέρνει να αντισταθμίσει την πτώση των πωλήσεων, λόγω των δυσμενών οικονομικών συνθηκών που επικρατούν στις χώρες της Ευρώπης όπως η Ελλάδα, η Ισπανία, η Γαλλία και το Ηνωμένο Βασίλειο όπου έχει παρουσία ο Όμιλος. Οι πωλήσεις της θυγατρικής LINKS OF LONDON, αυξήθηκαν οριακά κατά 0,6% και ανήλθαν σε € 96,2 εκατ. το 2010 έναντι € 95,6 εκατ. το 2009. Οι άσχημες καιρικές συνθήκες που επικράτησαν στο Ηνωμένο Βασίλειο το τέταρτο τρίμηνο του έτους, επηρέασαν σημαντικά το αγοραστικό κοινό.

Κλάδος λιανικού ταξιδιωτικού εμπορίου

Οι πωλήσεις του κλάδου λιανικού ταξιδιωτικού εμπορίου κατευθύνονται σε τέσσερα βασικά κανάλια: Διεθνής Αερολιμένας Αθηνών (ΔΑΑ), Λοιπά Αεροδρόμια, Μεθοριακοί Σταθμοί και Λιμάνια και συνδέονται με τρεις βασικούς δείκτες: (i) την επιβατική κίνηση, (ii) τη μέση απόδειξη ανά πελάτη και (iii) τη διείσδυση (ποσοστό που αφορά στον αριθμό των πελατών οι οποίοι προβαίνουν σε αγορά σε σχέση με το σύνολο των επισκεπτών του καταστήματος).

Οι πωλήσεις του εν λόγω κλάδου, εμφάνισαν μείωση της τάξης του 6,2% το 2009 έναντι του 2008. Συγκεκριμένα το 2009 ανήλθαν σε € 274,1 εκατ. έναντι € 292,3 εκατ. το 2008. Η εξέλιξη των ανωτέρω βασικών δεικτών εξηγεί την προαναφερόμενη μείωση των πωλήσεων και συγκεκριμένα για τη χρήση 2009, οι βασικοί δείκτες διαμορφώθηκαν ως ακολούθως:

- Επιβατική κίνηση: 29,3 εκατ. αναχωρούντες επιβάτες, έναντι 29,5 εκατ. το 2008, ήτοι οριακή μείωση κατά 0,7%

Ενημερωτικό Δελτίο για την Αύξηση Μετοχικού Κεφαλαίου της FOLLI FOLLIE GROUP

- Μέση απόδοση ανά πελάτη: € 39,5 έναντι € 40,6 το 2008, ήτοι μείωση κατά 2,7%
- Διείσδυση: 25,51% το 2009 έναντι 26,82% το 2008, ήτοι μείωση κατά 4,9%

Οι πωλήσεις του κλάδου λιανικού ταξιδιωτικού εμπορίου κατά το 2010, μειώθηκαν κατά 6,2% και διαμορφώθηκαν σε € 257,2 εκατ. έναντι € 274,1 εκατ. το 2009. Η μείωση της επιβατικής κίνησης, και κυρίως της εγχώριας επιβατικής κίνησης, Ελλήνων ταξιδιωτών, των οποίων τα εισοδήματα επλήγησαν περισσότερο στο γενικότερο κλίμα οικονομικής δυσμένειας που επικρατεί στη χώρα, εξηγεί την πτώση στον κύκλο εργασιών του εν λόγω τομέα το 2010 σε σχέση με το 2009. Για κάθε ένα από τους ανωτέρω δείκτες για τη χρήση 2010 σημειώνονται τα εξής:

- Επιβατική κίνηση: 28,7 εκατ. αναχωρούντες επιβάτες, έναντι 29,3 εκατ. το 2009, ήτοι μείωση κατά 2,2%
- Μέση απόδοση ανά πελάτη: € 39,5 έναντι € 39,4 το 2009, ήτοι αύξηση κατά 0,1%
- Διείσδυση: 24,69%, έναντι 25,51% το 2009, ήτοι μείωση κατά 3,21%

Κλάδος πολυκαταστημάτων

- Ο κλάδος των πολυκαταστημάτων το 2009, παρουσίασε άνοδο κατά 20,8% με τις πωλήσεις να ανέρχονται στα € 152,8 εκατ. από € 126,5 εκατ. το 2008 ως αποτέλεσμα της γενικότερης τάσης του αγοραστικού κοινού, να απομακρύνονται από τις τοπικές/συνοικιακές αγορές και να κατευθύνονται για τις αγορές τους σε σύγχρονα εμπορικά κέντρα και πολυκαταστήματα,

- Ο κλάδος των πολυκαταστημάτων το 2010 (μέσω της Εταιρείας, των ΑΤΤΙΚΑ ΠΟΛΥΚΑΤΑΣΤΗΜΑΤΑ ΑΕ και NORTH LANDMARK ΑΕ), παρουσίασε πτώση κατά 6,7% με τις πωλήσεις να ανέρχονται στα € 144,4 εκατ. από € 152,8 εκατ. το 2009. Αναμφισβήτητο ο εν λόγω κλάδος επηρεάστηκε αρνητικά από την πτώση της κατανάλωσης, τις καταστάσεις οικονομικής στενότητας και συρρίκνωσης των εισοδημάτων μετά την ένταξη της Ελλάδας στο μηχανισμό στήριξης και τα μέτρα του μνημονίου που ακολούθησαν. Παρόλα αυτά, ο κλάδος υπεραπώδωσε σε σύγκριση με την αγορά του λιανεμπορίου.

Κλάδος της λιανικής και χονδρικής πώλησης επώνυμων ειδών ένδυσης και υπόδησης

- Ο κλάδος της λιανικής και χονδρικής πώλησης επώνυμων ειδών ένδυσης και υπόδησης, (μέσω της Εταιρείας και των θυγατρικών αυτής: ELMEC ROMANIA SRL, ELMEC SPORT BULGARIA FOOD, ICS ELMEC SPORT SRL, LOGISTICS EXPRESS AE, ICE CUBE AE, COLLECTIVE ΠΑΤΡΩΝ ΑΕ, ΜΟΥΣΤΑΚΗΣ ΑΕΕ, LAPAFOL) εμφάνισε το 2009 μειωμένες κατά 8,2% πωλήσεις, ήτοι από € 149,6 εκατ. το 2008 ανήλθαν σε € 137,3 εκατ. το 2009. Κύρια αιτία της εν λόγω μείωσης είναι η αγορά της Ρουμανίας, η οποία κατά τη διάρκεια του 2009 αντιμετώπισε συνθήκες ύφεσης και υποτίμησης του νομίσματός της έναντι του ευρώ. Όπως ήταν αναμενόμενο η δραστηριότητα και οι πωλήσεις των εκεί θυγατρικών εταιρειών του Ομίλου, επηρεάστηκαν σε μεγάλο βαθμό και συγκεκριμένα για τη χρήση 2009 τα έσοδα από την δραστηριότητα στη Ρουμανία εμφάνισαν μείωση της τάξης του 23% σε σχέση με τη χρήση 2008.

- Ο κλάδος της λιανικής και χονδρικής πώλησης επώνυμων ειδών ένδυσης και υπόδησης, (μέσω της Εταιρείας και των θυγατρικών αυτής: ELMEC ROMANIA SRL, ELMEC SPORT BULGARIA FOOD, ICS ELMEC SPORT SRL, LOGISTICS EXPRESS AE, ICE CUBE AE, COLLECTIVE ΠΑΤΡΩΝ ΑΕ, ΜΟΥΣΤΑΚΗΣ ΑΕΕ, LAPAFOL) εμφάνισε το 2010 πωλήσεις € 140,8 εκατ. από € 144,5 εκατ. το 2009 παρουσιάζοντας πτώση κατά 2,5%. Εδώ το άνοιγμα περί των 20 σημείων πώλησης μετρίασε τις απώλειες καταφέροντας παράλληλα να ανακτήσει μεγαλύτερα μερίδια αγοράς.

Λοιποί τομείς

- Οι λοιποί τομείς το 2010 παρουσίασαν πωλήσεις € 7,4 εκατ. από € 1,4 εκατ. το 2009 και € 2 εκατ. το 2008.

Η Εκδότηρια δραστηριοποιείται στην Ελλάδα και στις χώρες της Ασίας. Στον πίνακα που ακολουθεί παρουσιάζεται η γεωγραφική κατανομή των ενοποιημένων πωλήσεων για την εξεταζόμενη περίοδο:

ΠΩΛΗΣΕΙΣ ΑΝΑ ΓΕΩΓΡΑΦΙΚΟ ΤΟΜΕΑ						
(ποσά σε € χιλ.)	1.1- 31.12.2008	% επί των πωλήσεων	1.1- 31.12.2009	% επί των πωλήσεων	1.1- 31.12.2010	% επί των πωλήσεων
Ελλάδα	566.239	60,41%	504.621	50,85%	486.578	49,17%
Λοιπή Ευρώπη	87.302	9,31%	146.663	14,76%	138.620	14,01%
Ασία	283.720	30,27%	341.218	34,38%	364.403	36,82%
Σύνολο	937.261	100%	992.502	100%	989.601	100%

Σημ: Τυχόν διαφορές σε αθροίσματα οφείλονται σε στρογγυλοποιήσεις
 Πηγή: Δημοσιευμένες ενοποιημένες οικονομικές καταστάσεις για τη χρήση 2010 όπως συντάχθηκαν από την Εταιρεία βάσει Δ.Λ.Π./Δ.Π.Χ.Α. ελεγμένες από ορκωτό ελεγκτή – λογιστή. Τα στοιχεία της χρήσης 2008, προκύπτουν από τα συγκριτικά στοιχεία των δημοσιευμένων ενοποιημένων οικονομικών καταστάσεων για τη χρήση 2009, όπως συντάχθηκαν από την FOLLI FOLLIE ABEE βάσει Δ.Λ.Π./Δ.Π.Χ.Α. και έχουν ελεγχθεί από ορκωτό ελεγκτή – λογιστή.

Μικτό κέρδος

Τα ενοποιημένα μικτά κέρδη της Εταιρείας ανήλθαν σε € 498,5 εκατ. το 2010 έναντι € 493,3, εκατ. το 2009 και € 474,4 εκατ. το 2008. Το περιθώριο μικτού κέρδους το 2010 κυμάνθηκε στα ίδια περίπου επίπεδα με το 2009 και το 2008 (50,6% το 2008, 49,7% το 2009, 50,4% το 2010).

Η μείωση στο περιθώριο μικτού κέρδους το 2009 οφείλεται στην προσπάθεια διατήρησης ικανοποιητικού μεριδίου σε αγορές που το 2008 παρουσίασαν ύφεση κρατώντας τις τιμές σε ανταγωνιστικό επίπεδο, στη λειτουργία του νέου πολυκαταστήματος "ATTICA GOLDEN" στο Μαρούσι Αττικής, το οποίο λειτουργούσε το 2009 με μικτά κέρδη της τάξης του 30% επί των πωλήσεων, καθώς επίσης και στην κατά 10 ποσοστιαίες μονάδες πτώση των περιθωρίων της ELMEC ROMANIA SRL η οποία υποχρεώθηκε να πουλά τα εμπορεύματά της σε μειωμένες τιμές ολόκληρο σχεδόν το χρόνο, λόγω των ειδικών συνθηκών της αγοράς της Ρουμανίας (συρρίκνωση ΑΕΠ κατά 7,2% και υποτίμηση τοπικού νομίσματος κατά 15% περίπου έναντι του ευρώ), αλλά και λόγω της τιμολογιακής πολιτικής των ανταγωνιστών της.

Άλλα έσοδα

Στην κατηγορία των άλλων εσόδων περιλαμβάνονται τα ακόλουθα:

ΆΛΛΑ ΕΣΟΔΑ			
(ποσά σε € χιλ.)	1.1- 31.12.2008	1.1- 31.12.2009	1.1- 31.12.2010
Έσοδα διαφήμισης και προώθησης	13.970	14.189	16.448
Λοιπά έσοδα (έσοδα από δευτερεύουσες δραστ/τες)	3.315	6.931	7.793
Επιχορηγήσεις	-	272	34
Έσοδα από ενοίκια	2.146	1.544	116
Κέρδη από πώληση παγίων	163	-	-

Ενημερωτικό Δελτίο για την Αύξηση Μετοχικού Κεφαλαίου της FOLLI FOLLIE GROUP

Πιστωτικές συναλλαγματικές διαφορές	6.600	4.333	5.057
Έσοδα προηγούμενων χρήσεων	-	3.635	3.608
Άλλα λειτουργικά έσοδα (έκτακτα και ανόργανα)	4.595	-	-
Σύνολο	30.788	30.904	33.056

Σημ: Τυχόν διαφορές σε αθροίσματα οφείλονται σε στρογγυλοποιήσεις

Πηγή: Δημοσιευμένες ενοποιημένες οικονομικές καταστάσεις για τη χρήση 2010 (οι οποίες συνοδεύονται από συγκριτικές οικονομικές καταστάσεις της χρήσης 2009) όπως συντάχθηκαν από την Εταιρεία βάσει Δ.Λ.Π./Δ.Π.Χ.Α. ελεγμένες από ορκωτό ελεγκτή – λογιστή. Τα στοιχεία της χρήσης 2008, προκύπτουν από τα συγκριτικά στοιχεία των δημοσιευμένων ενοποιημένων οικονομικών καταστάσεων για τη χρήση 2009, όπως συντάχθηκαν από την FOLLI FOLLIE ABEE βάσει Δ.Λ.Π./Δ.Π.Χ.Α. και έχουν ελεγχθεί από ορκωτό ελεγκτή – λογιστή.

Αύξηση της τάξης του 7% παρουσίασαν τα άλλα έσοδα το 2010 και ανήλθαν σε € 33,1 εκατ. το 2010 από € 30,9 εκατ. το 2009 ενώ το 2009 το εν λόγω κονδύλι παρουσίασε οριακή αύξηση 0,4% σε σχέση με το 2008.

Τα κονδύλια “Έσοδα διαφήμισης και προώθησης” και “Λοιπά έσοδα”, περιλαμβάνουν έσοδα που σχετίζονται με διαφημιστικές και προωθητικές ενέργειες/υπηρεσίες, ανάπτυξη πωλήσεων καθώς και έσοδα που προέρχονται από θυγατρικές εταιρείες και αφορούν υπηρεσίες και ποσά που χρεώνουν αυτές στις επιχειρήσεις που λειτουργούν σημεία πώλησης (corners) εντός πολυκαταστημάτων, όπως π.χ. έξοδα διαμόρφωσης χώρων, τηλεφωνικές χρεώσεις, δαπάνες κοινών διαφημιστικών ενεργειών.

Το κονδύλι έσοδα από ενοίκια περιλαμβάνει εισοδήματα από παραχωρήσεις χώρων σε πολυκαταστήματα εξωτερικού.

Οι πιστωτικές συναλλαγματικές διαφορές στην ενοποιημένη κατάσταση συνολικών εσόδων σχετίζονται με την εισαγωγή εμπορευμάτων και τη λήψη υπηρεσιών που είναι εκφρασμένα σε λίρες Αγγλίας, Δολάρια ΗΠΑ και στην εξόφληση υποχρεώσεων σε Δολάρια ΗΠΑ που αποτελεί το βασικό νόμισμα στις συναλλαγές του Ομίλου στην Ασία .

Το κονδύλι “Έσοδα προηγούμενων χρήσεων” αφορά κυρίως πιστωτικά τιμολόγια από προμηθευτές εξωτερικού για αγορές προηγούμενης χρήσης, λόγω επίτευξης προκαθορισμένων στόχων αγορών εμπορευμάτων (εκπτώσεις επί τζίρου).

Έξοδα διοίκησης

Τα έξοδα διοίκησης του Ομίλου κατά τις τρεις εξεταζόμενες χρήσεις παρατίθενται αναλυτικά στον παρακάτω πίνακα:

ΈΞΟΔΑ ΔΙΟΙΚΗΣΗΣ			
(ποσά σε € χιλ.)	1.1- 31.12.2008	1.1- 31.12.2009	1.1- 31.12.2010
Αμοιβές και έξοδα προσωπικού	19.833	26.078	26.593
Αμοιβές και έξοδα συνεργατών	6.260	6.841	6.189
Ενοίκια	3.098	4.474	3.262
Ενοίκια-χρηματ.μισθώσεις αυτοκινήτων	-	-	202
Τηλεφωνικά και ταχυδρομικά έξοδα	707	1.083	886
Ασφάλιστρα	435	462	457
Επισκευές και συντηρήσεις	461	1.255	1.234
Ηλεκτρισμός, ύδρευση, θέρμανση, καθαριότητα	1.022	581	862
Φόροι και τέλη	1.203	1.260	920

Ενημερωτικό Δελτίο για την Αύξηση Μετοχικού Κεφαλαίου της FOLLI FOLLIE GROUP

Έξοδα μεταφορών, μετακινήσεων και ταξιδιών	563	718	827
Έξοδα εκθέσεων	40	264	356
Έξοδα προβολής και διαφήμισης	1.039	3.958	3.988
Γραφική ύλη, έντυπα και λοιπά αναλώσιμα υλικά	576	603	474
Λοιπά έξοδα	12.198	2.346	2.931
Αποσβέσεις	4.643	6.465	6.249
Προβλέψεις	312	115	96
Σύνολο	52.388	56.503	55.526

Σημ: Τυχόν διαφορές σε αθροίσματα οφείλονται σε στρογγυλοποιήσεις

Πηγή: Δημοσιευμένες ενοποιημένες οικονομικές καταστάσεις για τη χρήση 2010 (οι οποίες συνοδεύονται από συγκριτικές οικονομικές καταστάσεις της χρήσης 2009) όπως συντάχθηκαν από την Εταιρεία βάσει Δ.Λ.Π./Δ.Π.Χ.Α. ελεγμένες από ορκωτό ελεγκτή – λογιστή. Τα στοιχεία της χρήσης 2008, προκύπτουν από τα συγκριτικά στοιχεία των δημοσιευμένων ενοποιημένων οικονομικών καταστάσεων για τη χρήση 2009 όπως συντάχθηκαν από την FOLLI FOLLIE ABEE βάσει Δ.Λ.Π./Δ.Π.Χ.Α. και έχουν ελεγχθεί από ορκωτό ελεγκτή – λογιστή.

Τα έξοδα διοίκησης αυξήθηκαν κατά 7,9% το 2009 και ανήλθαν σε € 56,5 εκατ. από € 52,4 εκατ. το 2008, κυρίως λόγω της αύξησης στις αμοιβές και τα έξοδα προσωπικού, που αντιπροσωπεύουν τη μεγαλύτερη κατηγορία κόστους, ήτοι € 26,1 εκατ. το 2009 από € 19,8 εκατ. το 2008. Ουσιαστικό ρόλο στην αύξηση των αμοιβών και εξόδων προσωπικού έπαιξε η επίδραση των συναλλαγματικών διαφορών κατά € 1,1 εκατ. περίπου, προερχόμενη κατά κύριο λόγο από την ισοτιμία ευρώ - Γιεν.

Τα λοιπά έξοδα ύψους € 12,2 εκατ. το 2008 αφορούσαν σε δαπάνες διοικητικής λειτουργίας της θυγατρικής εταιρείας του Ομίλου Links of London.

Το 2010 τα έξοδα διοίκησης του Ομίλου ανήλθαν σε € 55,5 εκατ., μειωμένα κατά 1,7% έναντι του 2009. Η παρατηρούμενη μείωση οφείλεται στη μείωση των αμοιβών και εξόδων συνεργατών, στη μείωση των εξόδων για ενοίκια και γενικά στην πολιτική συγκατατημένων εξόδων του Ομίλου στο πλαίσιο της γενικότερης προσπάθειας προς την κατεύθυνση αυτή.

Τα έξοδα διοίκησης αποτέλεσαν το 5,61% των πωλήσεων τη χρήση 2010, έναντι 5,69% το 2009 και 5,59% το 2008.

Έξοδα διάθεσης

Τα έξοδα διάθεσης του Ομίλου κατά τις τρεις εξεταζόμενες χρήσεις παρατίθενται αναλυτικά στον παρακάτω πίνακα:

ΕΞΟΔΑ ΔΙΑΘΕΣΗΣ			
(ποσά σε € χιλ.)	1.1- 31.12.2008	1.1- 31.12.2009	1.1- 31.12.2010
Αμοιβές και έξοδα προσωπικού	96.877	112.395	117.234
Αμοιβές και έξοδα συνεργατών	19.503	21.987	22.905
Ενοίκια	65.309	75.939	82.486
Τηλεφωνικά και ταχυδρομικά έξοδα	1.559	1.622	2.001
Ασφάλιστρα	1.443	1.648	1.753
Επισκευές και συντηρήσεις	2.944	3.048	3.824
Ηλεκτρισμός, ύδρευση, θέρμανση, καθαριότητα	3.475	7.713	7.802
Φόροι και τέλη	1.453	1.530	1.786
Έξοδα μεταφορών, μετακινήσεων και ταξιδιών	5.389	5.264	5.108

Ενημερωτικό Δελτίο για την Αύξηση Μετοχικού Κεφαλαίου της FOLLI FOLLIE GROUP

Έξοδα εκθέσεων	299	237	187
Έξοδα προβολής και διαφήμισης	17.683	14.484	14.497
Γραφική ύλη, έντυπα και λοιπά αναλώσιμα υλικά	3.057	2.369	2.676
Κοινόχρηστα	-	-	126
Λοιπά έξοδα	40.105	15.322	17.113
Προμήθειες πιστωτικών καρτών & προμ. για χονδρ. πωλήσεις	1.763	2.222	3.483
Αποσβέσεις	13.728	13.688	14.466
Προβλέψεις	721	433	363
Σύνολο	275.310	279.901	297.811

Σημ: Τυχόν διαφορές σε αθροίσματα οφείλονται σε στρογγυλοποιήσεις

Πηγή: Δημοσιευμένες ενοποιημένες οικονομικές καταστάσεις για τη χρήση 2010 (οι οποίες συνοδεύονται από συγκριτικές οικονομικές καταστάσεις της χρήσης 2009) όπως συντάχθηκαν από την Εταιρεία βάσει Δ.Λ.Π./Δ.Π.Χ.Α. ελεγμένες από ορκωτό ελεγκτή – λογιστή. Τα στοιχεία της χρήσης 2008, προκύπτουν από τα συγκριτικά στοιχεία των δημοσιευμένων ενοποιημένων οικονομικών καταστάσεων για τη χρήση 2009 όπως συντάχθηκαν από την FOLLI FOLLIE ABEE βάσει Δ.Λ.Π./Δ.Π.Χ.Α. και έχουν ελεγχθεί από ορκωτό ελεγκτή – λογιστή.

Τα έξοδα διάθεσης αυξήθηκαν κατά 1,7% το 2009 και ανήλθαν σε € 279,9 εκατ. από € 275,3 εκατ. το 2008. Το 2010 τα έξοδα διάθεσης του Ομίλου ανήλθαν σε € 297,8 εκατ., παρουσιάζοντας αύξηση περίπου 6,4% έναντι του 2009. Το γεγονός ότι η εν λόγω αύξηση στα έξοδα διάθεσης που παρατηρήθηκε το 2010, δεν επέφερε ανάλογη αύξηση στον κύκλο εργασιών την ίδια χρονιά, οφείλεται κυρίως στο δυσμενές οικονομικό περιβάλλον στις χώρες της Ευρώπης που δραστηριοποιείται ο Όμιλος, στην Αμερική και λιγότερο στις χώρες της Ασίας. Η σχέση εξόδων διάθεσης προς τις πωλήσεις διαμορφώθηκε σε 29% το 2008, 28% το 2009 και 30% το 2010.

Οι παρατηρούμενες αυξήσεις οφείλονται κυρίως σε αύξηση των αμοιβών και εξόδων προσωπικού, που αντιπροσωπεύουν και τη μεγαλύτερη κατηγορία κόστους όπως προκύπτει από τον παραπάνω πίνακα (35% των εξόδων διάθεσης το 2008, 40,1% το 2009 και 39,3% το 2010), καθώς και στα αυξημένα ενοίκια και έξοδα ηλεκτρισμού – ύδρευσης – θέρμανσης & καθαριότητας.

Το κονδύλι "Αμοιβές & έξοδα συνεργατών" περιλαμβάνει ως επί το πλείστον αμοιβές που καταβάλλει ο Όμιλος στις εταιρείες ΠΙΚΑΡ ΑΕΕΕ, LAMDA ΔΟΜΗ ΑΕ και ΔΙΕΘΝΗΣ ΑΕΡΟΛΙΜΕΝΑΣ ΑΘΗΝΩΝ ΑΕ για τη χρήση των χώρων τους και για την πρόσβαση στο ευρύ φάσμα υπηρεσιών που αυτές παρέχουν. Σε χώρους που διαχειρίζονται οι ως άνω εταιρείες λειτουργούν αντιστοίχως τα πολυκαταστήματα ΑΤΤΙCΑ, ΑΤΤΙCΑ GOLDEN και FACTORY OUTLET AIRPORT. Επίσης, στο κονδύλι αυτό περιλαμβάνονται και τα royalties που καταβάλλει ο Όμιλος στην Converse και την Harley-Davidson για τη χρήση των σημάτων τους, και φυσικά οι αμοιβές όλων των εξωτερικών συμβούλων, λογιστών, ελεγκτών, δικηγόρων και λοιπών επαγγελματιών που χρησιμοποιεί ο Όμιλος.

Η μείωση στα έξοδα προβολής και διαφήμισης σε € 14,5 εκατ. το 2009 από € 17,7 εκατ. το 2008, οφείλεται στην επίδραση των συναλλαγματικών διαφορών κατά € 4,6 εκατ. περίπου προερχομένη κατά κύριο λόγο από την ισοτιμία ευρώ-γιέν (επίδραση ύψους € 2,8 εκατ.) και ευρώ-δολαρίου (επίδραση ύψους € 1,8 εκατ.).

Τα λοιπά έξοδα ύψους € 40,1 εκατ. το 2008 αφορούσαν σε δαπάνες λειτουργίας της θυγατρικής Links of London.

Άλλα έξοδα

Τα άλλα έξοδα σε επίπεδο Ομίλου ανήλθαν σε € 5,5 εκατ. το 2008, € 10,2 εκατ. το 2009 και € 6,6 εκατ. το 2010.

Ενημερωτικό Δελτίο για την Αύξηση Μετοχικού Κεφαλαίου της FOLLI FOLLIE GROUP

Στα άλλα έξοδα του Ομίλου περιλαμβάνονται κυρίως χρεωστικές συναλλαγματικές διαφορές, (ύψους € 3,2 εκατ. το 2008, € 3,9 εκατ. το 2009 και € 3,6 εκατ. το 2010), οι οποίες σχετίζονται με την είσπραξη απαιτήσεων σε Δολάρια ΗΠΑ που αποτελεί το βασικό νόμισμα για τις εξαγωγές του Ομίλου αλλά και για τις συναλλαγές στην Ασία - καθώς και λοιπά έξοδα (έξοδα προηγούμενων χρήσεων), ύψους € 0,4 εκατ. το 2008, € 5,2 εκατ. το 2009 και € 1,2 εκατ. το 2010. Συγκεκριμένα για το 2009, τα λοιπά έξοδα ποσού € 5,2 εκατ. αφορούν στη διενέργεια πρόβλεψης υποτίμησης αποθεμάτων ποσού \$ 6 εκατ. (€ 4,3 εκατ. περίπου) που διενήργησε η θυγατρική εταιρεία FOLLI FOLLIE HONG KONG LTD.

Χρηματοοικονομικά έσοδα

Τα χρηματοοικονομικά έσοδα παρουσίασαν σημαντική αύξηση το 2009 κατά 229,8% και ανήλθαν σε € 17,2 εκατ. από € 5,2 εκατ. το 2008. Η εν λόγω αύξηση οφείλεται κυρίως σε κέρδη από προϊόντα συναλλάγματος ύψους € 12,9 εκατ. το 2009 έναντι € 0,14 εκατ. το 2008 και αφορούν σε συμβάσεις προθεσμιακής πράξης συναλλάγματος (currency forwards) βραχυχρόνιας διάρκειας.

Αύξηση της τάξης του 36,8% εμφάνισαν τα χρηματοοικονομικά έσοδα και το 2010 και ανήλθαν σε € 23,6 εκατ. γεγονός που οφείλεται κυρίως σε (α) κέρδη από παράγωγα προϊόντα τα οποία προέρχονται από συμβόλαια ανταλλαγής επιτοκίων (IRS) που κατέχονται ως αντισταθμιστικά εργαλεία ταμειακών ροών χρηματοοικονομικών υποχρεώσεων και (β) σε αυξημένους τόκους από διαθέσιμα, δεδομένης και της αύξησης των ταμειακών διαθεσίμων της Εταιρείας.

Αναλυτικότερα, τα χρηματοοικονομικά έσοδα του Ομίλου για την εξεταζόμενη τριετία παρατίθενται στον παρακάτω πίνακα:

ΧΡΗΜΑΤΟΟΙΚΟΝΟΜΙΚΑ ΕΣΟΔΑ			
(ποσά σε € χιλ.)	1.1- 31.12.2008	1.1- 31.12.2009	1.1- 31.12.2010
Τόκοι από διαθέσιμα	1.594	572	1.349
Κέρδη από πώληση παγίων	-	877	123
Μερίσματα από επενδύσεις εύλογης αξίας	4	120	-
Κέρδη από προϊόντα συναλλάγματος	140	12.886	9.825
Κέρδη παραγώγων	3.052	2.193	11.743
Μερίσματα από λοιπές επενδύσεις	96	111	91
Λοιποί Τόκοι	-	42	90
Λοιπά χρηματοοικονομικά έσοδα	338	425	354
Σύνολο	5.224	17.228	23.575

Σημ: Τυχόν διαφορές σε αθροίσματα οφείλονται σε στρογγυλοποιήσεις

Πηγή: Δημοσιευμένες ενοποιημένες οικονομικές καταστάσεις για τη χρήση 2010 (οι οποίες συνοδεύονται από συγκριτικές οικονομικές καταστάσεις της χρήσης 2009) όπως συντάχθηκαν από την Εταιρεία βάσει Δ.Λ.Π./Δ.Π.Χ.Α. ελεγμένες από ορκωτό ελεγκτή - λογιστή. Τα στοιχεία της χρήσης 2008, προκύπτουν από τα συγκριτικά στοιχεία των δημοσιευμένων ενοποιημένων οικονομικών καταστάσεων για τη χρήση 2009, όπως συντάχθηκαν από την FOLLI FOLLIE ABEE βάσει Δ.Λ.Π./Δ.Π.Χ.Α. και έχουν ελεγχθεί από ορκωτό ελεγκτή - λογιστή.

Χρηματοοικονομικά έξοδα

Τα χρηματοοικονομικά έξοδα παρουσίασαν μείωση κατά 22,2%, το 2009 έναντι του 2008 κυρίως λόγω μείωσης των τόκων και εξόδων δανειακών υποχρεώσεων, ως αποτέλεσμα αναδιάρθρωσης του δανεισμού, οι οποίοι, όπως προκύπτει από τον πίνακα ανάλυσης των χρηματοοικονομικών εξόδων παρακάτω, ανήλθαν σε € 27,6 εκατ. το 2009 έναντι € 41,6 εκατ. το 2008. Οι ζημιές από αποτίμηση παραγώγων, ύψους € 4 εκατ. περίπου το 2009 έναντι € 59 χιλ. το 2008, αφορούν σε ζημιές από συμβόλαια ανταλλαγής επιτοκίων (IRS) τα οποία κατέχονται ως αντισταθμιστικά

Ενημερωτικό Δελτίο για την Αύξηση Μετοχικού Κεφαλαίου της FOLLI FOLLIE GROUP

εργαλεία ταμειακών ροών. Η Εταιρεία το 2008 λόγω των υψηλών επιτοκίων του euribor, είχε συνάψει συμβόλαια προστασίας επιτοκιακού κινδύνου. Η μείωση του euribor κατά το 2009 οδήγησε σε αρνητική αποτίμηση των ανωτέρω παραγώγων.

Αύξηση κατά 90,7% εμφάνισαν τα χρηματοοικονομικά έξοδα το 2010 και ανήλθαν σε € 70,5 εκατ. έναντι € 37 εκατ. το 2009, γεγονός που οφείλεται κυρίως σε ζημιές από συμβάσεις προθεσμιακής πράξης συναλλάγματος (currency forwards) βραχυχρόνιας διάρκειας της μητρικής εταιρείας για αντιστάθμιση συναλλαγματικού κινδύνου, οι οποίες ανήλθαν σε € 24,1 εκατ.. Επίσης σημαντική αύξηση, από € 4 εκατ. το 2009 σε € 7,8 εκατ. το 2010, παρατηρήθηκε και στις ζημιές από αποτίμηση παραγώγων που αφορούν συμβόλαια ανταλλαγής επιτοκίων (IRS) τα οποία κατέχονται ως αντισταθμιστικά εργαλεία ταμειακών ροών, οι οποίες όμως υπερκαλύφθηκαν από αύξηση των εσόδων της ίδιας κατηγορίας όπως προκύπτει και από τον πίνακα ανάλυσης χρηματοοικονομικών εσόδων παραπάνω.

Οι τόκοι και τα έξοδα δανειακών υποχρεώσεων ανήλθαν σε € 41,6 εκατ. το 2008, € 27,6 εκατ. το 2009 και € 31,4 εκατ. το 2010. Σημειώνεται ότι το σύνολο του τραπεζικού δανεισμού του Ομίλου, αφορά σε δάνεια κυμαινόμενου επιτοκίου. Τα υψηλά επιτόκια euribor το 2008 ευθύνονται για τους υψηλούς τόκους και έξοδα δανειακών υποχρεώσεων το 2008. Το 2009, τα εν λόγω έξοδα μειώθηκαν κατά 33,7 % ως αποτέλεσμα της πτώσης του euribor ενώ το υψηλό κόστος δανεισμού το 2010 ως αποτέλεσμα του υψηλότερου κόστους δανεισμού, οδήγησε σε κατά 13,7% υψηλότερους τόκους και έξοδα δανειακών υποχρεώσεων.

Επισημαίνεται ότι, το μέσο κόστος δανεισμού του Ομίλου διαμορφώθηκε για το 2010 περίπου σε 4,20 %. Το 2008 το μέσο κόστος δανεισμού κυμάνθηκε σε 6,39% για τη Folli Follie ABEE, 5,40% για την ΚΑΕ ΑΕ και 5% για την Elmec Sport ABETE. Τα αντίστοιχα ποσοστά για το 2009 ανήλθαν σε 3,67% για τη Folli Follie ABEE, 3,70% για την ΚΑΕ ΑΕ και 4,7% για την Elmec Sport ABETE.

Αναλυτικότερα, τα χρηματοοικονομικά έξοδα του Ομίλου για την εξεταζόμενη τριετία παρατίθενται στον παρακάτω πίνακα:

ΧΡΗΜΑΤΟΟΙΚΟΝΟΜΙΚΑ ΕΞΟΔΑ			
(ποσά σε € χιλ.)	1.1- 31.12.2008	1.1- 31.12.2009	1.1- 31.12.2010
Ζημιές αποτίμησης επενδ.εύλογης αξίας	991	-	1.194
Ζημιές από προϊόντα συναλλάγματος	363	-	24.059
Ζημιές από πώληση συμμετοχών & λοιπών επενδύσεων	382	1	855
Ζημιές αποτίμησης παραγώγων	59	4.036	7.812
Ζημιές από πώληση παγίων	-	777	175
Λοιπά χρημ/κά έξοδα	1.022	1.123	1.239
Τόκοι και έξοδα δανειακών υποχρεώσεων	41.587	27.604	31.429
Τόκοι χρηματοδοτικών μισθώσεων	1.316	266	1.806
Λοιποί Τόκοι	-	-	73
Τραπεζικές προμήθειες και φόροι	1.839	3.172	1.895
Σύνολο	47.559	36.980	70.536

Σημ: Τυχόν διαφορές σε αθροίσματα οφείλονται σε στρογγυλοποιήσεις

Πηγή: Δημοσιευμένες ενοποιημένες οικονομικές καταστάσεις για τη χρήση 2010 (οι οποίες συνοδεύονται από συγκριτικές οικονομικές καταστάσεις της χρήσης 2009) όπως συντάχθηκαν από την Εταιρεία βάσει Δ.Λ.Π./Δ.Π.Χ.Α. ελεγμένες από ορκωτό ελεγκτή – λογιστή. Τα στοιχεία της χρήσης 2008, προκύπτουν από τα συγκριτικά στοιχεία της δημοσιευμένης ενοποιημένης οικονομικής κατάστασης για τη χρήση 2009, όπως συντάχθηκαν από την FOLLI FOLLIE ABEE βάσει Δ.Λ.Π./Δ.Π.Χ.Α. και έχουν ελεγχθεί από ορκωτό ελεγκτή – λογιστή.

Κέρδη προ φόρων

Τα προ φόρων κέρδη του Ομίλου για τη χρήση 2009 παρουσίασαν αύξηση της τάξεως του 21,7% σε σχέση με το 2008 και από € 129,6 εκατ. ανήλθαν σε € 157,8 εκατ. κυρίως λόγω της αύξησης του κύκλου εργασιών, της αύξησης των χρηματοοικονομικών εσόδων και της μείωσης των χρηματοοικονομικών εξόδων.

Τα κέρδη προ φόρων του Ομίλου για τη χρήση 2010 παρουσίασαν μείωση της τάξης του 20,9% σε σχέση με το 2009 και διαμορφώθηκαν σε € 124,7 εκατ. έναντι € 157,8 εκατ. το 2009 κυρίως λόγω της αύξησης των χρηματοοικονομικών εξόδων (αποδίδεται κυρίως σε ζημιές από συμβάσεις προθεσμιακής πράξης συναλλάγματος βραχυχρόνιας διάρκειας της μητρικής εταιρείας και αυξημένου τόκου/έξοδα δανειακών υποχρεώσεων) και των εξόδων διάθεσης.

Φόρος εισοδήματος

Το υπόλοιπο του λογαριασμού «Φόρος εισοδήματος» διαμορφώθηκε σε € 39,6 εκατ. το 2010 έναντι € 42,5 εκατ. το 2009 και € 30,4 εκατ. το 2008.

Η αύξηση της τάξης του 40% το 2009 σε σχέση με το 2008 οφείλεται κατά κύριο λόγο στην έκτακτη εισφορά ύψους € 7,3 εκατ. που επιβλήθηκε στις εταιρείες του Ομίλου για τα κέρδη της χρήσης 2008, σύμφωνα με τις διατάξεις του Ν.3808/2009

Το ποσό για το 2010 αφορά κυρίως σε αναβαλλόμενους φόρους που δεν λογίστηκαν/διεγράφησαν, ύψους € 2 εκατ. και σε ζημιές απορροφώμενων ύψους € 6,7 εκατ. Η επίδραση των διαφορετικών συντελεστών φορολογίας στις θυγατρικές μείωσαν τον αναλογούντα φόρο κατά € 3 εκατ. το 2009 και € 5,7 εκατ. το 2010.

Η έκτακτη εφάπαξ εισφορά που επιβλήθηκε στις εταιρείες του Ομίλου για τα κέρδη της χρήσης 2009, σύμφωνα με τις διατάξεις του Ν.3845/2010, ανήλθε το 2010, σε ποσό € 4,7 εκατ.

Κέρδη μετά από φόρους

Τα καθαρά κέρδη μετά από φόρους διαμορφώθηκαν σε € 115,2 εκατ. το 2009, αυξημένα κατά 16,1% σε σχέση με το 2008.

Τα κέρδη μετά από φόρους του Ομίλου για τη χρήση 2010 διαμορφώθηκαν σε € 85,1 εκατ. μειωμένα κατά 26% σε σχέση με το 2009.

Σημειώνεται ότι εάν δεν υπήρχε η πρόσθετη επιβάρυνση από την έκτακτη εισφορά συνολικού ποσού € 7,3 εκατ. στη χρήση 2009, τα κέρδη μετά από φόρους θα είχαν ανέλθει σε € 122,5 εκατ., αυξημένα κατά 23,5% έναντι της χρήσης 2008. Τα κέρδη μετά από φόρους της χρήσης 2010, θα είχαν ανέλθει στο ποσό των € 89,8 εκατ. εάν δεν υπήρχε η πρόσθετη επιβάρυνση από την έκτακτη εισφορά του Ν.3845/2010 συνολικού ποσού € 4,7 εκατ.

Λοιπά Συνολικά Έσοδα/Έξοδα

Η ανάλυση των λοιπών συνολικών εσόδων/ εξόδων μετά από φόρους φαίνεται στον πίνακα που ακολουθεί:

Ενημερωτικό Δελτίο για την Αύξηση Μετοχικού Κεφαλαίου της FOLLI FOLLIE GROUP

Λοιπά συνολικά έσοδα/(έξοδα) μετά από φόρους			
(ποσά σε € χιλ.)	1.1- 31.12.2008	1.1- 31.12.2009	1.1- 31.12.2010
Διαθέσιμα για πώληση χρηματοοικονομικά στοιχεία	-	-	-4
Αποτίμηση Παγίων Στοιχείων	-	751	-
Αποτίμηση Χρηματοοικονομικών μέσων	-5.395	-27.283	-7.916
Φόρος εισοδήματος που σχετίζεται με στοιχεία του συνολικού εισοδήματος	1.922	6.110	-
Αναβαλλόμενοι φόροι μη μετέχοντες στα κέρδη περιόδου	-	-	657
Συναλλαγματικές διαφορές από μετατροπή εκμεταλλεύσεων εξωτερικού	12.284	-14.496	23.230
Λοιπά συνολικά έσοδα/(έξοδα) μετά από φόρους (B)	8.811	-34.918	15.967

Σημ: Τυχόν διαφορές σε αθροίσματα οφείλονται σε στρογγυλοποιήσεις

Πηγή: Δημοσιευμένες ενοποιημένες οικονομικές καταστάσεις για τη χρήση 2010 (οι οποίες συνοδεύονται από συγκριτικές οικονομικές καταστάσεις της χρήσης 2009) όπως συντάχθηκαν από την Εταιρεία βάσει Δ.Λ.Π./Δ.Π.Χ.Α. ελεγμένες από ορκωτό ελεγκτή – λογιστή. Τα στοιχεία της χρήσης 2008, προκύπτουν από τα συγκριτικά στοιχεία των δημοσιευμένων ενοποιημένων οικονομικών καταστάσεων για τη χρήση 2009, όπως συντάχθηκαν από την FOLLI FOLLIE ABEE βάσει Δ.Λ.Π./Δ.Π.Χ.Α. και έχουν ελεγχθεί από ορκωτό ελεγκτή – λογιστή

Τα λοιπά συνολικά έξοδα μετά από φόρους διαμορφώθηκαν το 2009 στο ποσό των € 34,9 εκατ. έναντι εσόδων € 8,8 εκατ. το 2008, κυρίως λόγω των ζημιών από την αποτίμηση χρηματοοικονομικών μέσων και ειδικότερα συμβολαίων ανταλλαγής επιτοκίων (IRS) καθώς και λόγω των αρνητικών συναλλαγματικών διαφορών ενσωμάτωσης θυγατρικών του εξωτερικού.

Το 2010 τα λοιπά συνολικά έσοδα μετά από φόρους ανήλθαν σε ποσό € 16 εκατ. και προέρχονται κυρίως από την επίδραση των θετικών συναλλαγματικών διαφορών που προέκυψαν από την μετατροπή των θυγατρικών εταιρειών του εξωτερικού, για την ενσωμάτωση τους στο ενοποιημένο ισολογισμό.

3.16.1.2 Χρηματοοικονομικές Πληροφορίες Ενοποιημένης Κατάστασης Οικονομικής Θέσης χρήσεων 2008-2010

Στον ακόλουθο πίνακα παρατίθενται τα ενοποιημένα στοιχεία των καταστάσεων οικονομικής θέσης της Εταιρείας κατά την 31.12.2008, 31.12.2009 και 31.12.2010.

ΕΝΟΠΙΩΜΕΝΗ ΚΑΤΑΣΤΑΣΗ ΟΙΚΟΝΟΜΙΚΗΣ ΘΕΣΗΣ			
(ποσά σε € χιλ.)	31.12.2008	31.12.2009	31.12.2010
Περιουσιακά Στοιχεία			
Μη κυκλοφορούντα περιουσιακά στοιχεία			
Ενσώματα πάγια	221.031	227.526	232.028
Επενδύσεις σε ακίνητα	75.621	75.540	74.852
Άυλα περιουσιακά στοιχεία	109.778	107.623	105.465
Υπεραξία	253.048	253.053	252.829
Επενδύσεις διαθέσιμες προς πώληση	992	687	486
Αναβαλλόμενες φορολογικές απαιτήσεις	6.456	11.561	12.541
Λοιπές μακροπρόθεσμες απαιτήσεις	13.699	14.530	27.271
Σύνολο μη κυκλοφορούντων	680.625	690.519	705.472
Κυκλοφορούντα περιουσιακά στοιχεία			
Αποθέματα	245.761	266.356	296.955
Εμπορικές απαιτήσεις	286.358	276.672	335.069
Λοιπά κυκλοφορούντα περιουσιακά στοιχεία	51.813	83.075	110.844
Παράγωγα χρηματοοικονομικά μέσα	-	122	285

Ενημερωτικό Δελτίο για την Αύξηση Μετοχικού Κεφαλαίου της FOLLI FOLLIE GROUP

Μη κυκλοφορούντα περιουσιακά στοιχεία προοριζόμενα για πώληση	7.024	-	-
Ταμειακά διαθέσιμα και ισοδύναμα	73.064	119.476	133.766
Χρηματοοικονομικά περιουσιακά στοιχεία σε εύλογη αξία μέσω αποτελεσμάτων	388	509	382
Σύνολο κυκλοφορούντων	664.409	746.210	877.301
Σύνολο περιουσιακών στοιχείων	1.345.035	1.436.729	1.582.772
Ίδια κεφάλαια & υποχρεώσεις			
Ίδια κεφάλαια ιδιοκτητών μητρικής			
Μετοχικό κεφάλαιο	9.884	18.176	18.176
Αποθεματικά υπέρ το άρτιο	62.532	62.532	62.532
Λοιπά αποθεματικά	15.154 ⁽¹⁾	-6.483	-12.923
Λοιπά στοιχεία καθαρής θέσης	-135.391 ⁽²⁾	-148.644	-124.142
Υπόλοιπο κερδών εις νέο	308.622	501.893	585.530
	260.800	427.474	529.174
Δικαιώματα μειοψηφίας	115.422	13.622	15.287
Σύνολο Ιδίων κεφαλαίων	376.222	441.096	544.461
Υποχρεώσεις			
Μακροπρόθεσμες υποχρεώσεις			
Μακροπρόθεσμες δανειακές υποχρεώσεις	613.875	330.431	649.430
Αναβαλλόμενες φορολογικές υποχρεώσεις	19.159	18.560	20.837
Υποχρεώσεις συνταξιοδότησης προσωπικού	8.822	9.307	9.427
Λοιπές μακροπρόθεσμες προβλέψεις	3.563 ⁽³⁾	4.421	4.329
Λοιπές μακροπρόθεσμες υποχ/σεις	6.072 ⁽³⁾	32.355	34.368
Σύνολο μακροπρόθεσμων υποχ/σεων	651.491	395.075	718.391
Βραχυπρόθεσμες υποχρεώσεις			
Βραχυπρόθεσμες δανειακές υποχρεώσεις	116.404	421.950	136.621
Παράγωγα χρηματοοικονομικά μέσα	-	-	242
Εμπορικές και λοιπές υποχρεώσεις	174.314	148.107	163.246
Τρέχον φόρος εισοδήματος	13.475 ⁽⁴⁾	21.168	13.057
Τρέχουσες φορολογικές υποχρεώσεις	5.613 ⁽⁴⁾	9.130	6.674
Μερίσματα πληρωτέα	215	202	80
Υποχρεώσεις σχετιζόμενες με μη κυκλοφορούντα στοιχεία προοριζόμενα για πώληση	7.300	-	-
Σύνολο βραχυπρόθεσμων υποχ/σεων	317.321	600.558	319.921
Σύνολο υποχρεώσεων	968.812	995.633	1.038.311
Σύνολο Ιδίων κεφαλαίων & υποχρεώσεων	1.345.035	1.436.729	1.582.772

⁽¹⁾ Τα Λοιπά αποθεματικά στη χρήση 2008 όπως προκύπτουν από τις συγκριτικές των ενοποιημένων δημοσιευμένων οικονομικών καταστάσεων της χρήσης 2009, αναλύονται σε: Λοιπά αποθεματικά και Ίδιες μετοχές, ύψους € 28.713 χιλ. και € -13.560 χιλ. αντίστοιχα

⁽²⁾ Τα Λοιπά στοιχεία καθαρής θέσης στη χρήση 2008 όπως προκύπτουν από τις συγκριτικές των ενοποιημένων δημοσιευμένων οικονομικών καταστάσεων της χρήσης 2009, αναλύονται σε: Λοιπά στοιχεία ιδίων κεφαλαίων και Συναλλαγματικές διαφορές, ύψους € -88.928 χιλ. και € -46.463 χιλ. αντίστοιχα

⁽³⁾ Οι Λοιπές μακροπρόθεσμες προβλέψεις και υποχρεώσεις στη χρήση 2008, όπως προκύπτουν από τις συγκριτικές των ενοποιημένων δημοσιευμένων οικονομικών καταστάσεων της χρήσης 2009, μετά και τις αναταξινομήσεις κονδυλίων στις οποίες προέβη η Εταιρεία το 2009, ανέρχονταν σε € 4.327 χιλ. και € 5.308 χιλ. αντίστοιχα.

⁽⁴⁾ Ο τρέχον φόρος εισοδήματος και οι τρέχουσες φορολογικές υποχρεώσεις στη χρήση 2008, όπως προκύπτει από τις συγκριτικές των ενοποιημένων δημοσιευμένων οικονομικών καταστάσεων της χρήσης 2009, εμφανίζονταν σε ένα κονδύλι με τίτλο «τρέχουσες φορολογικές υποχρεώσεις», ύψους € 19.089 χιλ.

Ενημερωτικό Δελτίο για την Αύξηση Μετοχικού Κεφαλαίου της FOLLI FOLLIE GROUP

Πηγή: Δημοσιευμένες ενοποιημένες οικονομικές καταστάσεις για τη χρήση 2010, οι οποίες συνοδεύονται από συγκριτικές οικονομικές καταστάσεις της χρήσης 2009, όπως συντάχθηκαν από την Εταιρεία βάσει Δ.Λ.Π./Δ.Π.Χ.Α. ελεγμένες από ορκωτό ελεγκτή – λογιστή. Τα στοιχεία της χρήσης 2008, προκύπτουν από τα συγκριτικά στοιχεία των δημοσιευμένων οικονομικών καταστάσεων της χρήσης 2009, όπως συντάχθηκαν από την Εταιρεία βάσει Δ.Λ.Π./Δ.Π.Χ.Α. ελεγμένα από ορκωτό ελεγκτή – λογιστή

Το σύνολο τους Ενεργητικού του Ομίλου, παρουσίασε μέση ετήσια αύξηση της τάξεως του 8,5% κατά την περίοδο 2008-2010 και από € 1.345 εκατ. την 31.12.2008, ανήλθε σε € 1.437 εκατ. την 31.12.2009 και σε € 1.583 εκατ. την 31.12.2010.

Το σύνολο των Υποχρεώσεων του Ομίλου παρουσίασε μέση ετήσια αύξηση 3,5% και ανήλθε σε € 968,8 εκατ. την 31.12.2008, € 995,6 εκατ. την 31.12.2009 και € 1.038 εκατ. την 31.12.2010.

Η κατανομή των στοιχείων της κατάστασης οικονομικής θέσης, ανά τομέα δραστηριότητας κατά την τελευταία ημερομηνία των εξεταζόμενων χρήσεων, παρατίθεται στον πίνακα που ακολουθεί:

ΚΑΤΑΝΟΜΗ ΕΝΕΡΓΗΤΙΚΟΥ ΚΑΙ ΠΑΘΗΤΙΚΟΥ ΑΝΑ ΤΟΜΕΑ ΔΡΑΣΤΗΡΙΟΤΗΤΑΣ 31.12.2008

	Κόσμημα - Ρολόι Αξεσουάρ	Λιανικό Ταξιδιωτικό Εμπόριο	Πολυκαταστήματα	Ένδυση - Υπόδηση	Λοιποί τομείς	Σύνολο	Απαλοιφές Ενοποίησης	Ενοποιημένα στοιχεία
(ποσά σε € χιλ.)								
Ενσώματα και άυλα περιουσιακά στοιχεία	62.758	74.882	53.440	42.810	48.877	282.767	123.663	406.430
Αποθέματα	102.166	52.752	51.702	47.033	450	254.103	-8.342	245.761
Πελάτες και λοιπές απαιτήσεις	209.372	10.724	37.366	35.391	2.633	295.486	-9.128	286.358
Ταμειακά διαθέσιμα και ισοδύναμα	35.109	10.837	17.672	7.950	1.496	73.064	0	73.064
	409.405	149.195	160.180	133.184	53.456	905.420	106.193	1.011.613
Λοιπά στοιχεία ενεργητικού	429.882	298.841	187	71.594	6.027	806.531	-473.109	333.422
Σύνολο	839.287	448.036	160.367	204.778	59.483	1.711.951	-366.916	1.345.035
Μακροπρόθεσμα δάνεια	337.584	220.000	4.703	36.054	15.534	613.875	0	613.875
Βραχυπρόθεσμα δάνεια	33.573	2.483	18.514	55.206	6.628	116.404	0	116.404
Προμηθευτές και λοιπές υποχρεώσεις	17.632	25.539	91.978	24.363	1.315	160.827	-14.391	146.436
	388.789	248.022	115.195	115.623	23.477	891.106	-14.391	876.715
Λοιπά στοιχεία παθητικού	49.053	13.809	5.846	5.818	8.762	83.288	8.810	92.098
Ίδια Κεφάλαια	401.445	186.205	39.326	83.337	27.244	737.557	-361.335	376.222
Σύνολο	839.287	448.036	160.367	204.778	59.483	1.711.951	-366.916	1.345.035

ΚΑΤΑΝΟΜΗ ΕΝΕΡΓΗΤΙΚΟΥ ΚΑΙ ΠΑΘΗΤΙΚΟΥ ΑΝΑ ΤΟΜΕΑ ΔΡΑΣΤΗΡΙΟΤΗΤΑΣ 31.12.2009

	Κόσμημα - Ρολόι Αξεσουάρ	Λιανικό Ταξιδιωτικό Εμπόριο	Πολυκαταστήματα	Ένδυση - Υπόδηση	Λοιποί τομείς	Σύνολο	Απαλοιφές Ενοποίησης	Ενοποιημένα στοιχεία
(ποσά σε € χιλ.)								
Ενσώματα και άυλα περιουσιακά στοιχεία	72.226	75.000	53.375	44.959	50.250	295.810	367.930	663.740
Αποθέματα	118.904	48.579	52.243	49.076	504	269.306	-2.949	266.357
Πελάτες και λοιπές απαιτήσεις	251.269	15.164	14.864	42.180	320	323.797	-47.126	276.671
Ταμειακά διαθέσιμα και ισοδύναμα	73.261	12.659	13.332	18.821	1.405	119.478	0	119.478
	515.660	151.402	133.814	155.036	52.479	1.008.391	317.855	1.326.246
Λοιπά στοιχεία ενεργητικού	483.729	306.918	17.814	68.318	2.492	879.271	-768.788	110.483
Σύνολο	999.389	458.320	151.628	223.354	54.971	1.887.662	-450.933	1.436.729
Μακροπρόθεσμα δάνεια	67.598	155.000	13.561	82.102	12.170	330.431	0	330.431

Ενημερωτικό Δελτίο για την Αύξηση Μετοχικού Κεφαλαίου της FOLLI FOLLIE GROUP

Βραχυπρόθεσμα δάνεια	300.309	74.557	14.400	36.603	2.357	428.226	-6.276	421.950
Προμηθευτές και λοιπές υποχρεώσεις	74.140	25.842	74.978	38.178	1.759	214.897	-36.289	178.608
	442.047	255.399	102.939	156.883	16.286	973.554	-42.565	930.989
Λοιπά στοιχεία παθητικού	28.742	20.006	6.024	5.570	1.323	61.665	2.978	64.643
Ίδια Κεφάλαια	528.600	182.915	42.665	60.901	37.362	852.443	-411.346	441.097
Σύνολο	999.389	458.320	151.628	223.354	54.971	1.887.662	-450.933	1.436.729

ΚΑΤΑΝΟΜΗ ΕΝΕΡΓΗΤΙΚΟΥ ΚΑΙ ΠΑΘΗΤΙΚΟΥ ΑΝΑ ΤΟΜΕΑ ΔΡΑΣΤΗΡΙΟΤΗΤΑΣ 31.12.2010

	Κόσμημα - Ρολόι Αξεσουάρ	Λιανικό Ταξιδιωτικό Εμπόριο	Πολυκαταστήματα	Ένδυση - Υπόδηση	Λοιποί τομείς	Σύνολο	Απαλοιφές Ενοποίησης	Ενοποιημένα στοιχεία
(ποσά σε € χιλ.)								
Ενσώματα και άυλα περιουσιακά στοιχεία	75.748	73.085	51.795	45.884	52.265	298.777	366.396	665.173
Αποθέματα	148.689	52.905	47.401	46.985	3.137	299.117	-2.161	296.956
Πελάτες και λοιπές απαιτήσεις	291.221	15.831	4.445	49.013	6.629	367.139	-17.455	349.684
Ταμειακά διαθέσιμα και ισοδύναμα	95.310	10.764	21.450	4.903	1.339	133.766	0	133.766
	610.968	152.585	125.091	146.785	63.370	1.098.799	346.780	1.445.579
Λοιπά στοιχεία ενεργητικού	523.022	301.361	20.735	56.590	6.931	908.639	-771.446	137.193
Σύνολο	1.133.990	453.946	145.826	203.375	70.301	2.007.438	-424.666	1.582.772
Μακροπρόθεσμα δάνεια	346.738	200.000	13.511	68.856	15.325	644.430	0	644.430
Βραχυπρόθεσμα δάνεια	57.015	19.563	14.186	46.876	3.981	141.621	0	141.621
Προμηθευτές και λοιπές υποχρεώσεις	70.756	13.092	76.592	28.305	6.262	195.007	-11.900	183.107
	474.509	232.655	104.289	144.037	25.568	981.058	-11.900	969.158
Λοιπά στοιχεία παθητικού	49.452	9.967	2.920	4.099	2.330	68.768	385	69.153
Ίδια Κεφάλαια	610.029	211.324	38.617	55.239	42.403	957.612	-413.151	544.461
Σύνολο	1.133.990	453.946	145.826	203.375	70.301	2.007.438	-424.666	1.582.772

Σημ: Τυχόν διαφορές σε αθροίσματα οφείλονται σε στρογγυλοποιήσεις

Πηγή: Δημοσιευμένες ενοποιημένες οικονομικές καταστάσεις για τη χρήση 2010 (οι οποίες συνοδεύονται από συγκριτικές οικονομικές καταστάσεις της χρήσης 2009) όπως συντάχθηκαν από την Εταιρεία βάσει Δ.Λ.Π./Δ.Π.Χ.Α. ελεγμένες από ορκωτό ελεγκτή – λογιστή. Τα στοιχεία της χρήσης 2008, προκύπτουν από τα συγκριτικά στοιχεία των δημοσιευμένων ενοποιημένων οικονομικών καταστάσεων της χρήσης 2009, όπως συντάχθηκαν από την Εταιρεία βάσει Δ.Λ.Π./Δ.Π.Χ.Α. ελεγμένα από ορκωτό ελεγκτή – λογιστή

Ιδιοχρησιμοποιούμενα ενσώματα πάγια – Επενδύσεις σε ακίνητα

Η λογιστική αξία των ιδιοχρησιμοποιούμενων ενσώματων παγίων του Ομίλου, ανήλθε σε € 232 εκατ. την 31.12.2010, € 227,5 εκατ. την 31.12.2009 και € 221 εκατ. την 31.12.2008. Στον παρακάτω πίνακα αναλύονται η λογιστική αξία των ενσώματων παγίων και των επενδύσεων σε ακίνητα του Ομίλου, για τις εξεταζόμενες χρήσεις 2008-2010:

Ενσώματα πάγια								
(ποσά σε € χιλ.)	Οικόπεδα	Κτίρια και εγκαταστάσεις	Μηχανήματα & Μηχ/κος εξοπλισμός	Μεταφορικά μέσα	Έπιπλα & λοιπός εξοπλισμός	Πάγια υπό κατασκευή	Σύνολο	Επενδύσεις σε Ακίνητα
Υπόλοιπο 01.01.2008	34.579	117.107	10.034	3.348	61.669	40.497	267.234	82.922
Προσθήκες	2.324	24.659	1.568	280	13.232	2.719	44.783	225
Πωλήσεις / Μειώσεις		-8.894	-591	-197	-3.718	-22	-13.422	-7.245
Μεταφορές		3.728					3.728	55
Υπόλοιπο 31.12.2008	36.903	136.601	11.011	3.431	71.184	43.194	302.323	75.956
Προσθήκες		11.479	998,511	249	8.596	4.925	26.247	965
Πωλήσεις / Μειώσεις	-944	-4.468	-309	-374	-2.628		-8.723	-6

Ενημερωτικό Δελτίο για την Αύξηση Μετοχικού Κεφαλαίου της FOLLI FOLLIE GROUP

Μεταφορές		2.550		937	-2.470	1.018		
Υπόλοιπο 31.12.2009	35.959	146.162	11.700	3.306	78.090	45.649	320.866	76.915

Προσθήκες		6.808	1.483	273	8.437	2.696	19.697	372
Πωλήσεις / Μειώσεις		-1.381	-643	-427	-1.133		-3.585	-5
Μεταφορές	5.762	-4.101	-120		-464	68	1.144	
Υπόλοιπο 31.12.2010	41.721	147.488	12.420	3.152	84.929	48.413	338.123	77.282

Αποσβέσεις

(ποσά σε € χιλ.)	Οικόπεδα	Κτίρια και εγκαταστάσεις	Μηχανήματα & Μηχ/κος εξοπλισμός	Μεταφορικά μέσα	Έπιπλα & λοιπός εξοπλισμός	Πάγια υπό κατασκευή	Σύνολο	Επενδύσεις σε Ακίνητα
Υπόλοιπο 01.01.2008		-25.025	-5.344	-2.114	-36.331		-68.815	
Αποσβέσεις χρήσης		-3.429	-2.160	-375,51	-8.497		-14.461	-344
Μειώσεις		770	588,033	93	2.909		4.360	8
Μεταφορές								
Υπόλοιπο 31.12.2008	0	-27.684	-6.915	-2.397	-41.919	0	-78.916	-336

Αποσβέσεις χρήσης		-7.400	-1.278	-272	-7.352		-16.302	-1.043
Μειώσεις		2.560	288	234	2.299		5.381	3
Υπόλοιπο 31.12.2009	0	-32.523	-7.905	-2.435	-46.973	0	-89.837	-1.375

Αποσβέσεις χρήσης		-8.030	-1.230	-223	-7.915		-17.398	-1.055
Μεταφορές		2	99		444		545	
Μειώσεις		1.118	649	232	690		2.689	
Υπόλοιπο 31.12.2010		-39.434	-8.387	-2.426	-53.755	0	-104.001	-2.430

Συναλλαγματικές Διαφορές

2008	-712	-1.160	-537	-4	-67	102	-2.377	
2009	-391	-726	80	-10	-80	0	-1.126	
2010	173	1025	26	47	188	-50	1.410	

Αναπόσβεστη Αξία

(ποσά σε € χιλ.)	Οικόπεδα	Κτίρια και εγκαταστάσεις	Μηχανήματα & Μηχ/κος εξοπλισμός	Μεταφορικά μέσα	Έπιπλα & λοιπός εξοπλισμός	Πάγια υπό κατασκευή	Σύνολο	Επενδύσεις σε Ακίνητα
Υπόλοιπο 31.12.2007	34.579	92.082	4.691	1.234	25.338	40.497	198.419	82.922
Υπόλοιπο 31.12.2008	36.191	107.757	3.559	1.029	29.198	43.296	221.031	75.621
Υπόλοιπο 31.12.2009	34.856	111.753	3.338	857	30.970	45.751	227.526	75.540
Υπόλοιπο 31.12.2010	40.791	107.193	3.603	759	31.216	48.465	232.028	74.852

Σημ: Τυχόν διαφορές σε αθροίσματα οφείλονται σε στρογγυλοποιήσεις

Πηγή: Δημοσιευμένες ενοποιημένες οικονομικές καταστάσεις για τη χρήση 2010 (οι οποίες συνοδεύονται από συγκριτικές οικονομικές καταστάσεις της χρήσης 2009) όπως συντάχθηκαν από την Εταιρεία βάσει Δ.Λ.Π./Δ.Π.Χ.Α. ελεγμένες από ορκωτό ελεγκτή – λογιστή. Τα στοιχεία της χρήσης 2008, προκύπτουν από τα συγκριτικά στοιχεία των δημοσιευμένων ενοποιημένων οικονομικών καταστάσεων της χρήσης 2009, όπως συντάχθηκαν από την Εταιρεία βάσει Δ.Λ.Π./Δ.Π.Χ.Α. ελεγμένα από ορκωτό ελεγκτή – λογιστή

Η αύξηση της αναπόσβεστης αξίας των ενσώματων παγίων από € 221 εκατ. την 31.12.2008 σε € 227,6 εκατ. την 31.12.2009, οφείλεται κατά το μεγαλύτερο μέρος στην αύξηση των «κτιρίων και εγκαταστάσεων» όπως προκύπτει από τον παραπάνω πίνακα, λόγω της επέκτασης του δικτύου των καταστημάτων και της ανακαίνισης των υφιστάμενων καταστημάτων καθώς και στην αύξηση του λογαριασμού «έπιπλα & λοιπός εξοπλισμός» στο πλαίσιο εξοπλισμού των νέων καταστημάτων.

Η αύξηση ύψους € 4,5 εκατ., της αναπόσβεστης αξίας των ενσώματων παγίων την 31.12.2010 σε σχέση με την 31.12.2009, οφείλεται σε ανακατατάξεις/μεταφορές (κυρίως στο λογαριασμό

Ενημερωτικό Δελτίο για την Αύξηση Μετοχικού Κεφαλαίου της FOLLI FOLLIE GROUP

οικόπεδα) που πραγματοποιήθηκαν το 2010, στην επίδραση συναλλαγματικών διαφορών καθώς και στην αύξηση στα υπό εκτέλεση πάγια.

Οι επενδύσεις σε ακίνητα του Ομίλου ύψους € 75,6 εκατ. την 31.12.2008, € 75,5 εκατ. την 31.12.2009 και € 74,8 εκατ. την 31.12.2010 αφορούν κυρίως σε δύο ακίνητα που βρίσκονται στην οδό Πειραιώς και στο αεροδρόμιο. Η εύλογη αξία των επενδυτικών ακινήτων του Ομίλου προσδιορίστηκε από ανεξάρτητο και αναγνωρισμένο εκτιμητή στις αρχές του 2010. Η ίδια αξία λήφθηκε υπόψη και για τις οικονομικές καταστάσεις της 31.12.2010, με δεδομένο ότι δεν υπήρξε μεταβολή στις συνθήκες σε σχέση με την 31.12.2009.

Τα πάγια υπό εκτέλεση με υπόλοιπο την 31.12.2010 € 48,5 εκατ., αφορούν κυρίως ακίνητο του Ομίλου επί της οδού Πατησίων (πρώην MINION), με σωρευτικό υπόλοιπο € 33,5 εκατ. την 31.12.2010, το οποίο είναι υπό ανακατασκευή καθώς και σημεία πώλησης της Εταιρείας υπό εκτέλεση, ύψους € 4,9 εκατ., υπό εκτέλεση εγκαταστάσεις σε Ρουμανία € 3,1 εκατ., κατασκευή νέας προβλήτας για το ναυπηγείο της θυγατρικής PLANACO AE € 2,2 εκατ. και για λοιπά κατασκευαστικά έργα € 4,8 εκατ.

Οι συναλλαγματικές διαφορές προέρχονται από τη μετατροπή σε ευρώ των οικονομικών καταστάσεων των θυγατρικών του εξωτερικού από άλλα νομίσματα.

Επί των ακινήτων του Ομίλου έχουν εγγραφεί προσημειώσεις προς εξασφάλιση τραπεζικών υποχρεώσεων (βλ. υποενότητα 3.8.4.1 «Εμπράγματα Βάρη» του παρόντος Ενημερωτικού Δελτίου).

Αύλα περιουσιακά στοιχεία και Υπεραξία

Τα αύλα περιουσιακά στοιχεία του Ομίλου κατά την 31.12.2008, 31.12.2009 και 31.12.2010 αναλύονται ως εξής:

ΑΥΛΑ ΠΕΡΙΟΥΣΙΑΚΑ ΣΤΟΙΧΕΙΑ (αναπόσβεστες αξίες)			
(ποσά σε € χιλ.)	31.12.2008	31.12.2009	31.12.2010
Λογισμικά Προγράμματα	0	3.477	1.417
Μισθωτικά Δικαιώματα	0	6.392	8.493
Έξοδα πολυετούς απόσβεσης	9.752	0	0
Παραχ.& δικαιωμ.βιομ ιδιοκτησίας	100.027	97.754	95.555
Σύνολο	109.778	107.623	105.465

Σημ: Τυχόν διαφορές σε αθροίσματα οφείλονται σε στρογγυλοποιήσεις

Πηγή: Δημοσιευμένες ενοποιημένες οικονομικές καταστάσεις για τη χρήση 2010 (οι οποίες συνοδεύονται απ συγκριτικές οικονομικές καταστάσεις της χρήσης 2009) όπως συντάχθηκαν από την Εταιρεία βάσει Δ.Λ.Π./Δ.Π.Χ.Α/ελεγμένες από ορκωτό ελεγκτή – λογιστή. Τα στοιχεία της χρήσης 2008, προκύπτουν από τα συγκριτικά στοιχεία των δημοσιευμένων ενοποιημένων οικονομικών καταστάσεων της χρήσης 2009, όπως συντάχθηκαν από την Εταιρεία βάσει Δ.Λ.Π./Δ.Π.Χ.Α. ελεγμένα από ορκωτό ελεγκτή – λογιστή

Τα άυλα περιουσιακά στοιχεία του Ομίλου, αφορούν κυρίως παραχωρήσεις και δικαιώματα βιομηχανικής ιδιοκτησίας και συγκεκριμένα:

(i) Στην παραχώρηση αδείας (δικαίωμα) αποκλειστικής εκμετάλλευσης της Εταιρείας των καταστημάτων αφορολογήτων ειδών που υπάρχουν ή πρόκειται να ιδρυθούν στην Ελλάδα, (άρθρο 120 Ν.2533/1997), ύψους € 43.434 χιλ. (αναπόσβεστη αξία) την 31.12.2010, η οποία αποτιμάται στο κόστος κτήσεως μείον αποσβέσεις. Οι αποσβέσεις διενεργούνται με την σταθερή μέθοδο κατά

Ενημερωτικό Δελτίο για την Αύξηση Μετοχικού Κεφαλαίου της FOLLI FOLLIE GROUP

την διάρκεια της ωφέλιμης ζωής των στοιχείων η οποία ανέρχεται στα 50 χρόνια (ποσοστό απόσβεσης 2%),

(ii) στην αγορά σήματος της LINKS HONG KONG για 2,55 εκατ. λίρες το 2006 από την LINKS LONDON LTD. με αναπόσβεστη αξία € 2.958 χιλ. την 31.12.2010 και σημάτων της πρώην ELMEC SPORT ABETE, με αναπόσβεστη αξία € 443 χιλ. την 31.12.2010,

(iii) στις άδειες λογισμικού ύψους € 1.417 χιλ. (αναπόσβεστη αξία) την 31.12.2010, οι οποίες αποτιμώνται στο κόστος κτήσεως μείον τις αποσβέσεις. Οι αποσβέσεις διενεργούνται με την σταθερή μέθοδο κατά την διάρκεια της ωφέλιμης ζωής των στοιχείων αυτών η οποία εκτιμάται σε 4,17 χρόνια περίπου (συντελεστής απόσβεσης 24%) και

(iv) στα μισθωτικά δικαιώματα, ήτοι μισθωτική αξία των τεσσάρων (4) καταστημάτων τα οποία αποκτήθηκαν κατά την εξαγορά της εταιρείας «THE NUANCE GROUP (ΕΛΛΑΣ) ΓΕΝΙΚΗ ΕΜΠΟΡΙΚΗ ΑΕ», ανερχόμενη σε € 5.628 χιλ. την 31.12.2010 (αναπόσβεστη αξία).

Η καταχωρημένη υπεραξία σε ενοποιημένο επίπεδο, από απόκτηση συμμετοχών ανήλθε την 31.12.2008 σε € 253 εκατ. , € 253,1 εκατ. την 31.12.2009 και σε € 252,8 εκατ. την 31.12.2010 . Η υπεραξία κατά την 31.12.2010, αφορά σε ποσό ύψους € 200,2 εκατ. που εμφανίζεται στα περιουσιακά στοιχεία της μητρικής εταιρείας όπως προέκυψε μετά την ολοκλήρωση της Συγχώνευσης και αφορά υπεραξία αγοράς (χρονικά πριν την διενεργηθείσα Συγχώνευση) της εταιρείας ΚΑΕ ΑΕ, από την εταιρεία FOLLI FOLLIE ABEE (το 2003) και της εταιρείας ELMEC SPORT ABETTE, από την ΚΑΕ ΑΕ (την 05.10.2007), ποσό ύψους € 52,4 εκατ. που αφορά στην υπεραξία που προέκυψε από την αγορά της εταιρείας LINKS (LONDON) LIMITED από την εταιρεία ΕΛΛΗΝΙΚΕΣ ΔΙΑΝΟΜΕΣ ΑΕ (θυγατρική εταιρεία του Ομίλου), και τέλος ποσό ύψους € 0,3 εκατ. αφορά σε λοιπές αγορές εταιρειών.

Επενδύσεις διαθέσιμες προς πώληση

Οι επενδύσεις διαθέσιμες προς πώληση του Ομίλου, ύψους € 992 χιλ. την 31.12.2008, € 687 χιλ. την 31.12.2009 και € 486 χιλ. την 31.12.2010, αναλύονται στον παρακάτω πίνακα:

ΕΠΕΝΔΥΣΕΙΣ ΔΙΑΘΕΣΙΜΕΣ ΠΡΟΣ ΠΩΛΗΣΗ										
	Evenis ΑΕ	Λητώ ΑΕ	Ζανής Λαλάς & Σία ΕΕ	Συγχρ. Βρετανικ ή Πολ/τα Ρόδου ΕΠΕ	Αχαϊκή Συνεταιρισ τική Τράπεζα	Προκαταβ ολές	Multirama	A.T.E	Διάφορα χρεόγραφα	Σύνολο
(ποσά σε €)										
Υπόλοιπο την 01.01.2008	0	338.328	1.467	293	2.201	69.457	0	0	0	411.746
Προσθήκες	35.660	0	0	0	0	0	0	0	0	35.660
Απομειώσεις	-35.660	0	0	0	0	0	0	0	0	-35.660
Μεταφορές	0	0	0	0	0	0	448.984	334.638	33.643	817.265
Αποτίμηση 01.01.08 - 31.12.08	0	0	0	0	0	0	-126.636	-104.952	-5.500	-237.088
Υπόλοιπο την 31.12.2008	0	338.328	1.467	293	2.201	69.457	322.347	229.687	28.143	991.923
Προσθήκες	0	0	0	0	0	10.735	0	0	0	11
Πωλήσεις	0	0	0	0	0	-80.192	-314.985	0	0	-395
Αποτίμηση 01.01.09 - 31.12.09	0	0	-1.467	0	0	0	-7.362	88.593	-300	79
Υπόλοιπο την 31.12.2009	0	338.328	0	293	2.201	0	0	318.280	27.843	686.945
Αποτίμηση 01.01.10-31.12.10	0	0	0	0	0	0	0	-196.874	-4.120	-200.994
Υπόλοιπο την 31.12.2010	0	338.328	0	293	2.201	0	0	121.406	23.723	485.951

Σημ: Τυχόν διαφορές σε αθροίσματα οφείλονται σε στρογγυλοποιήσεις

Πηγή: Δημοσιευμένες ενοποιημένες οικονομικές καταστάσεις για τη χρήση 2010 (οι οποίες συνοδεύονται από συγκριτικές οικονομικές καταστάσεις της χρήσης 2009) όπως συντάχθηκαν από την Εταιρεία βάσει Δ.Λ.Π./Δ.Π.Χ.Α. ελεγμένες από ορκωτό ελεγκτή – λογιστή. Τα στοιχεία της χρήσης 2008, προκύπτουν από τα συγκριτικά στοιχεία των δημοσιευμένων ενοποιημένων οικονομικών καταστάσεων της χρήσης 2009, όπως συντάχθηκαν από την Εταιρεία βάσει Δ.Λ.Π./Δ.Π.Χ.Α. ελεγμένα από ορκωτό ελεγκτή – λογιστή

Ενημερωτικό Δελτίο για την Αύξηση Μετοχικού Κεφαλαίου της FOLLI FOLLIE GROUP

Οι επενδύσεις διαθέσιμες προς πώληση του Ομίλου αφορούν μετοχές εισηγμένες στο Χρηματιστήριο Αθηνών οι οποίες αποτιμήθηκαν με τις τρέχουσες τιμές κλεισίματος της συνεδριάσεως του Χρηματιστηρίου στις 31 Δεκεμβρίου 2010 καθώς και μετοχές μη εισηγμένες στο Χρηματιστήριο Αθηνών οι οποίες αποτιμώνται στην τιμή κτήσης τους και ελέγχονται σε κάθε ημερομηνία ισολογισμού για απομείωση μέσω των αποτελεσμάτων. Από τον έλεγχο που διενεργήθηκε κατά την 31.12.2010 δεν προέκυψαν ενδείξεις περαιτέρω απομείωσης αυτών.

Από τις ανωτέρω επενδύσεις διαθέσιμες προς πώληση, ποσό ύψους € 989 χιλ. την 31.12.2008, € 684 χιλ. την 31.12.2009 και € 483 χιλ. την 31.12.2010 αφορούν σε επενδύσεις διαθέσιμες προς πώληση της Εκδότριας.

Λοιπές μακροπρόθεσμες απαιτήσεις

Η ανάλυση των λοιπών μακροπρόθεσμων απαιτήσεων παρατίθεται στον παρακάτω πίνακα:

ΛΟΙΠΕΣ ΜΑΚΡΟΠΡΟΘΕΣΜΕΣ ΑΠΑΙΤΗΣΕΙΣ			
(ποσά σε € χιλ.)	31.12.2008	31.12.2009	31.12.2010
Γραμμάτια και επιταγές εισπρακτέες	583	1.314	1.083
Καταβληθείσες εγγυήσεις	11.901	11.656	14.786
Δάνεια σε τρίτους	1.214	0	0
Λοιπές απαιτήσεις	0	1.559	11.402
Σύνολο Λοιπών μακροπρόθεσμων απαιτήσεων	13.699	14.530	27.271

Σημ: Τυχόν διαφορές σε αθροίσματα οφείλονται σε στρογγυλοποιήσεις

Πηγή: Δημοσιευμένες ενοποιημένες οικονομικές καταστάσεις για τη χρήση 2010 (οι οποίες συνοδεύονται από συγκριτικές οικονομικές καταστάσεις της χρήσης 2009) όπως συντάχθηκαν από την Εταιρεία βάσει Δ.Λ.Π./Δ.Π.Χ.Α. ελεγμένες από ορκωτό ελεγκτή – λογιστή. Τα στοιχεία της χρήσης 2008, προκύπτουν από τα συγκριτικά στοιχεία των δημοσιευμένων ενοποιημένων οικονομικών καταστάσεων της χρήσης 2009, όπως συντάχθηκαν από την Εταιρεία βάσει Δ.Λ.Π./Δ.Π.Χ.Α. ελεγμένα από ορκωτό ελεγκτή – λογιστή

Οι λοιπές μακροπρόθεσμες απαιτήσεις ανήλθαν σε € 13,7 εκατ. την 31.12.2008, € 14,5 εκατ. την 31.12.2009 και € 27,3 εκατ. την 31.12.2010. Όπως προκύπτει από τον παραπάνω πίνακα, αφορούν κυρίως σε καταβληθείσες εγγυήσεις των εταιρειών του Ομίλου, ως επί το πλείστον σε ιδιοκτήτες καταστημάτων που μισθώνουν καθώς και σε επιχειρήσεις κοινής ωφέλειας για τη σύνδεση στα δίκτυα αυτών.

Η αύξηση κατά 87,7% που παρατηρήθηκε το 2010 σε σχέση με το 2009, οφείλεται κυρίως στην αύξηση των λοιπών απαιτήσεων από € 1,6 εκατ. το 2009 σε € 11,4 εκατ. το 2010, αύξηση που αφορά σε δεσμευμένη κατάθεση από έσοδο χρημ/κου προϊόντος αντιστάθμισης κινδύνου.

Αποθέματα

Το κονδύλι Αποθέματα του Ομίλου κατά την 31.12 των τριών εξεταζόμενων χρήσεων έχει ως εξής:

ΑΠΟΘΕΜΑΤΑ			
(ποσά σε € χιλ.)	31.12.2008	31.12.2009	31.12.2010
Εμπορεύματα	244.225	268.813	298.765
Προϊόντα - Πρώτες ύλες και αναλώσιμα υλικά	5.212	4.851	4.325
Υλικά συσκευασίας	0	0	814
Μείον: Διαφορές αποτίμησης	3.675	7.309	6.949
Σύνολο	245.762	266.355	296.955

Σημ: Τυχόν διαφορές σε αθροίσματα οφείλονται σε στρογγυλοποιήσεις

Πηγή: Δημοσιευμένες ενοποιημένες οικονομικές καταστάσεις για τη χρήση 2010 (οι οποίες συνοδεύονται από συγκριτικές οικονομικές καταστάσεις της χρήσης 2009) όπως συντάχθηκαν από την Εταιρεία βάσει Δ.Λ.Π./Δ.Π.Χ.Α. ελεγμένες από ορκωτό ελεγκτή – λογιστή. Τα στοιχεία της χρήσης 2008, προκύπτουν

Ενημερωτικό Δελτίο για την Αύξηση Μετοχικού Κεφαλαίου της FOLLI FOLLIE GROUP

από τα συγκριτικά στοιχεία των δημοσιευμένων ενοποιημένων οικονομικών καταστάσεων της χρήσης 2009, όπως συντάχθηκαν από την Εταιρεία βάσει Δ.Λ.Π./Δ.Π.Χ.Α. ελεγμένα από ορκωτό ελεγκτή λογιστή

Η αύξηση της τάξης του 8,4% στα αποθέματα, που παρατηρήθηκε την 31.12.2009 έναντι της 31.12.2008, είναι αποτέλεσμα της αύξησης των σημείων λιανικής πώλησης σε όλους τους κλάδους και τις γεωγραφικές περιοχές που δραστηριοποιείται ο Όμιλος, καθώς και της έναρξης λειτουργίας της NORTH LANDMARK AE (Εμπορικό Κέντρο GOLDEN HALL) κατά τον τελευταίο μήνα του 2009.

Η αύξηση των διαφορών αποτίμησης την 31.12.2009 σε σχέση με 31.12.2008 από € 3,7 εκατ. σε € 7,3 εκατ., οφείλεται στην διενέργεια υποτίμησης μέρους αποθεμάτων ποσού \$ 6 εκατ. περίπου, η οποία επιβάρυνε τα αποτελέσματα της χρήσης 2009, θυγατρικής εταιρείας του Ομίλου στο εξωτερικό.

Η αύξηση της τάξης του 11,5% στο ύψος των αποθεμάτων, από € 266,4 εκατ. την 31.12.2009 σε € 297 εκατ. την 31.12.2010, οφείλεται κατά κύριο λόγο σε επίδραση των συναλλαγματικών ισοτιμιών κατά € 6,7 εκατ., και κατά € 12 εκατ. στις αγορές της Ασίας (κυρίως Χονγκ Κονγκ, Κίνα και Ιαπωνία) όπου και υπήρξε αύξηση των καταστημάτων λιανικής πώλησης και ως συνέπεια αύξηση σε εμπορεύματα στον κλάδο κόσμημα, ρολοί αξεσουάρ. Για τον ίδιο λόγο παρατηρήθηκε και αύξηση στα αποθέματα της θυγατρικής εταιρείας «LINKS of LONDON» ποσού € 3,5 εκατ.

Η κυκλοφοριακή ταχύτητα αποθεμάτων ανήλθε σε 194 ημέρες το 2008, 195 ημέρες το 2009 και 221 ημέρες το 2010.

Τα αποθέματα αποτιμήθηκαν στο κόστος κτήσης αυτών, με εξαίρεση ορισμένα αποθέματα παλαιών εμπορευματικών περιόδων, τα οποία αποτιμήθηκαν στην χαμηλότερη αξία μεταξύ της αξίας κτήσεως και της καθαρής ρευστοποιήσιμης αξίας αυτών, με αποτέλεσμα να προκύπτουν οι απεικονιζόμενες ανωτέρω «διαφορές αποτίμησης».

Επίσης, η φύση της δραστηριότητας του Ομίλου συνδέεται με κίνδυνο αποθεμάτων, ο οποίος προκύπτει από την κατοχή παλαιών αποθεμάτων από ορισμένες εταιρείες του και συνίσταται στην αδυναμία διάθεσης των αποθεμάτων αυτών ή στη διάθεση αυτών σε τιμές χαμηλότερες της αξίας με την οποία αποτιμώνται στους συνημμένους ισολογισμούς.

Το βασικό εργαλείο του Ομίλου για τη ρευστοποίηση των παλαιών αποθεμάτων είναι τα δύο εκπτώτικα πολυκαταστήματα FACTORY OUTLET που λειτουργεί ο Όμιλος, στο Ν.Φάληρο και στο Εμπορικό Πάρκο του Αερολιμένα Αθηνών, καθώς και τα δέκα περίπου μικρότερα εκπτώτικα πρατήρια που λειτουργεί στην Ελλάδα, τη Ρουμανία και τη Βουλγαρία.

Σύμφωνα με εκτίμηση της Εταιρείας, οι ανωτέρω "διαφορές αποτίμησης" (κατ' ουσίαν "προβλέψεις για απαξιωμένα αποθέματα") καλύπτουν πλήρως τον κίνδυνο αποθεμάτων.

Εμπορικές απαιτήσεις

Ο λογαριασμός εμπορικές απαιτήσεις κατά την τελευταία ημερομηνία των τριών εξεταζόμενων χρήσεων, παρουσιάζεται στον πίνακα που ακολουθεί:

Ενημερωτικό Δελτίο για την Αύξηση Μετοχικού Κεφαλαίου της FOLLI FOLLIE GROUP

ΕΜΠΟΡΙΚΕΣ ΑΠΑΙΤΗΣΕΙΣ			
(ποσά σε € χιλ.)	31.12.2008	31.12.2009	31.12.2010
Εμπορικές απαιτήσεις (πελάτες)	271.113	256.502	317.712
Γραμμάτια και Επιταγές εισπρακτέες (μεταχρον.)	16.111	21.218	18.655
Πρόβλεψη για επισφαλείς απαιτήσεις	-866	-1.048	-1.298
Σύνολο	286.358	276.672	335.069

Σημ: Τυχόν διαφορές σε αθροίσματα οφείλονται σε στρογγυλοποιήσεις

Πηγή: Δημοσιευμένες ενοποιημένες οικονομικές καταστάσεις για τη χρήση 2010 (οι οποίες συνοδεύονται από συγκριτικές οικονομικές καταστάσεις της χρήσης 2009) όπως συντάχθηκαν από τη Εταιρεία βάσει Δ.Λ.Π./Δ.Π.Χ.Α. ελεγμένες από ορκωτό ελεγκτή – λογιστή. Τα στοιχεία της χρήσης 2008, προκύπτουν από τα συγκριτικά στοιχεία των δημοσιευμένων ενοποιημένων οικονομικών καταστάσεων της χρήσης 2009, όπως συντάχθηκαν από την Εταιρεία βάσει Δ.Λ.Π./Δ.Π.Χ.Α. ελεγμέν από ορκωτό ελεγκτή – λογιστή.

Οι εμπορικές απαιτήσεις την 31.12.2010 σημείωσαν αύξηση της τάξης του 21% σε σχέση με το 2009 και ανήλθαν σε € 335,1 εκατ. την 31.12.2010 έναντι € 276,7 εκατ. την 31.12.2009. Σημαντική επίδραση στην εν λόγω αύξηση επέφερε αφενός η ισοτιμία USD/EURO κατά την 31.12.2010, καθώς αυτή ήταν θετική κατά 7,81% σε σχέση με την 31.12.2009 (μεταφράζεται σε αύξηση κατά € 19,8 εκατ.), αφετέρου η οικονομική κρίση και οι συνθήκες πιστωτικής ασφυξίας στις αγορές.

Οι ημέρες είσπραξης απαιτήσεων, ανήλθαν σε 124 την 31.12.2010 έναντι 102 την 31.12.2009 και 112 την 31.12.2008. Η πτώση που παρατηρήθηκε το 2009 έναντι του 2008 οφείλεται στην συστηματική προσπάθεια συγκράτησης των πιο πάνω απαιτήσεων μέσω κινήτρων προς τους συμβαλλομένους για κάλυψη των υποχρεώσεων τους. Η αύξηση από το 2009 στο 2010 στις ημέρες είσπραξης δικαιολογείται, λαμβάνοντας υπόψη το δυσμενές οικονομικό κλίμα και τις συνθήκες πιστωτικής ασφυξίας που επικρατούν στις αγορές σε συνδυασμό με τους αρχικούς συμβατικούς πιστωτικούς όρους που επί πολλά χρόνια έχει θεσπίσει η Εταιρεία κυρίως με τους μεγάλους και αξιόπιστους πελάτες της.

Όσον αφορά την προέλευση των ως άνω απαιτήσεων, προέρχονται κυρίως από πωλήσεις χονδρικής της Εκδότριας, των θυγατρικών εσωτερικού και εξωτερικού (στον τομέα κόσμημα-ρολόι-αξεσουάρ, ένδυση υπόδηση προς πολυκαταστήματα, εμπορικά καταστήματα αεροδρομίων, αεροπορικές εταιρείες, εφοδιασμό πλοίων και franchisers) καθώς και από την παροχή υπηρεσιών (για διαφήμιση, υπηρεσίες marketing κ.λπ.).

Το σύνολο των απαιτήσεων για τον Όμιλο παρακολουθείται συστηματικά και διενεργούνται οι αναγκαίες προβλέψεις σε κάθε ημερομηνία ισολογισμού. Όσον αφορά την σχηματισθείσα πρόβλεψη για επισφαλείς απαιτήσεις, όπως αναλύεται στον ακόλουθο πίνακα, προέκυψε από την μεμονωμένη εξέταση της ικανότητας αποπληρωμής του υπολοίπου για κάθε ένα πελάτη – χρεώστη, λαμβάνοντας υπόψη και την παλαιότητα αυτού.

Για καθυστερημένες απαιτήσεις οι οποίες χαρακτηρίζονται από μεγάλο βαθμό δυσκολίας ως προς την είσπραξή τους καθώς και για απαιτήσεις που έχουν δοθεί για διεκδίκηση μέσω της νομικής οδού, και τις οποίες ο νομικός σύμβουλος τις χαρακτηρίζει από δύσκολο έως ανέφικτο να εισπραχθούν, ο Όμιλος σχημάτισε πρόβλεψη επισφάλειας ύψους € 1,3 εκατ.

Κατά τη διάρκεια της χρήσης 2010, από την Εκδότρια διενεργήθηκε πρόβλεψη ποσού € 0,5 εκατ. και συνολικά από τον Όμιλο διενεργήθηκε πρόσθετη πρόβλεψη ποσού € 0,8 εκατ. περίπου.

Παρακάτω αναλύονται τα ποσά των προβλέψεων επισφαλών απαιτήσεων για τη χρήση 2010, καθώς και η ενηλικίωση των υπολοίπων των εμπορικών απαιτήσεων.

Ενημερωτικό Δελτίο για την Αύξηση Μετοχικού Κεφαλαίου της FOLLI FOLLIE GROUP

Πρόβλεψη για επισφαλείς απαιτήσεις 2010

(ποσά σε € χιλ.)

Υπόλοιπο πρόβλεψης επισφαλών απαιτήσεων 01.01.2010	968
Δαπάνη που επιβάρυνε την περίοδο 01.01.-31.12.2010	760
Διαγραφές/Εισπράξεις χρήσεως 01.01.-31.12.2010	-430
Υπόλοιπο πρόβλεψης επισφαλών απαιτήσεων 31.12.2010	1.298

Σημ: Τυχόν διαφορές σε αθροίσματα οφείλονται σε στρογγυλοποιήσεις
Πηγή: Δημοσιευμένες ενοποιημένες οικονομικές καταστάσεις για τη χρήση 2010 όπως συντάχθηκαν από την Εταιρεία βάσει Δ.Λ.Π./Δ.Π.Χ.Α. ελεγμένες από ορκωτό ελεγκτή – λογιστή

Εμπορικές Απαιτήσεις - Χρονική Ενηλικίωση

(ποσά σε € χιλ.)

	31.12.2008	31.12.2009	31.12.2010
Ενηλικιωμένα υπόλοιπα πελατών	0		
Από 120 έως 180 ημέρες	54.411	52.433	68.928
Από 180 έως 270 ημέρες	28.154	27.273	43.363
Από 270 ημέρες +	26.048	27.736	38.536
Ληξιπρόθεσμες απαιτήσεις	108.612	107.442	150.828
Από 120 έως 180 ημέρες	0	0	0
Από 180 έως 270 ημέρες	0	10	68
Από 270 ημέρες +	1.008	1.170	363
Απομειωμένες απαιτήσεις	1.008	1.180	431
Σύνολο απαιτήσεων	109.620	108.622	151.259

Σημ: Τυχόν διαφορές σε αθροίσματα οφείλονται σε στρογγυλοποιήσεις
Πηγή: Δημοσιευμένες ενοποιημένες οικονομικές καταστάσεις για τη χρήση 2010 (οι οποίες συνοδεύονται από συγκριτικές οικονομικές καταστάσεις της χρήσης 2009) όπως συντάχθηκαν από την Εταιρεία βάσει Δ.Λ.Π./Δ.Π.Χ.Α. ελεγμένες από ορκωτό ελεγκτή – λογιστή. Τα στοιχεία της χρήσης 2008, προκύπτουν από τα συγκριτικά στοιχεία των δημοσιευμένων ενοποιημένων οικονομικών καταστάσεων για τη χρήση 2009, όπως συντάχθηκαν από την FOLLI FOLLIE ABEE βάσει Δ.Λ.Π./Δ.Π.Χ.Α. και έχουν ελεγχθεί από ορκωτό ελεγκτή – λογιστή.

Όπως προκύπτει από τους παραπάνω πίνακες, ο Όμιλος στη διάρκεια του 2010 έχει προβεί σε διαγραφές ύψους € 430 χιλ. και διενήργησε απομειώσεις ύψους € 431 χιλ.

Η αύξηση των ανεισπρακτών απαιτήσεων, όπως αυτές εμφανίζονται στον ανωτέρω πίνακα κατά τη χρήση 2010, δικαιολογείται λαμβανομένου υπόψη της σημαντικής επίδρασης που επέφερε η ισοτιμία \$/€ , η οικονομική κρίση καθώς και η γενικότερη πιστωτική ασφυξία που επικρατεί διεθνώς στις αγορές. Η Εκδότρια, από την παρακολούθηση των απαιτήσεων, εκτιμά πως δεν υφίστανται στοιχεία που να παραπέμπουν σε οριστική και βέβαιη αδυναμία, των πελατών με τους οποίους έχει μόνιμη και πολυετή συνεργασία, να εξοφλήσουν τις υποχρεώσεις τους, όπως διακοπή δραστηριότητας πτώχευση και γενικότερα τέτοια κατάσταση που να δημιουργεί προϋποθέσεις για πρόσθετες προβλέψεις επισφαλειών.

Σημειώνεται επίσης ότι, ο Όμιλος, από 01.01.2011 και μέχρι σήμερα έχει εισπράξει ποσό ύψους € 195 εκατ. περίπου, που αφορά σε υπόλοιπα εμπορικών απαιτήσεων από χονδρικές πωλήσεις και στο οποίο συμπεριλαμβάνονται τα υπόλοιπα ληξιπρόθεσμων απαιτήσεων ύψους € 151 εκατ. όπως εμφανίζονται στον παραπάνω πίνακα.

Λοιπά κυκλοφορούντα περιουσιακά στοιχεία

Τα Λοιπά κυκλοφορούντα περιουσιακά στοιχεία αναλύονται ως εξής:

ΛΟΙΠΑ ΚΥΚΛΟΦΟΡΟΥΝΤΑ ΠΕΡΙΟΥΣΙΑΚΑ ΣΤΟΙΧΕΙΑ			
(ποσά σε € χιλ.)	31.12.2008	31.12.2009	31.12.2010
Απαιτήσεις από πωλήσεις μέσω πιστωτικών καρτών	20.660	22.891	17.657
Βραχυπρόθεσμες δανειακές απαιτήσεις	-	-	453
Απαιτήσεις από Δημόσιο	12.592	9.609	6.505
Προκαταβολές για αγορά αποθεμάτων	8.863	34.119	48.197
Προκαταβολές στο προσωπικό	445	386	145
Αγορές υπό τακτοποίηση	580	793	1.482
Λοιπές απαιτήσεις	5.048	11.458	28.842
Προπληρωθέντα έξοδα	3.220	3.814	6.940
Έσοδα χρήσεως εισπρακτέα	88	5	623
Σύνολο	51.813	83.075	110.844

Σημ: Τυχόν διαφορές σε αθροίσματα οφείλονται σε στρογγυλοποιήσεις
 Πηγή: Δημοσιευμένες ενοποιημένες οικονομικές καταστάσεις για τη χρήση 2010 (οι οποίες συνοδεύονται από συγκριτικές οικονομικές καταστάσεις της χρήσης 2009) όπως συντάχθηκαν από την Εταιρεία βάσει Δ.Λ.Π./Δ.Π.Χ.Α. ελεγμένες από ορκωτό ελεγκτή – λογιστή. Τα στοιχεία της χρήσης 2008, προκύπτουν από τα συγκριτικά στοιχεία των δημοσιευμένων ενοποιημένων οικονομικών καταστάσεων για τη χρήση 2009, όπως συντάχθηκαν από την FOLLI FOLLIE ABEE βάσει Δ.Λ.Π./Δ.Π.Χ.Α. και έχουν ελεγχθεί από ορκωτό ελεγκτή – λογιστή.

Το σύνολο των λοιπών κυκλοφορούντων περιουσιακών στοιχείων παρουσίασε αύξηση της τάξης του 60% την 31.12.2009 έναντι της 31.12.2008 και ανήλθε σε € 83,1 εκατ. Η εν λόγω αύξηση οφείλεται κυρίως σε προκαταβολή που δόθηκε στο α΄ τρίμηνο του 2009 σε παραγωγικές μονάδες με σκοπό τη δέσμευση καλής εκτέλεσης και ανταγωνιστικών τιμών μεγάλων ετήσιων παραγγελιών (προβλεπόμενου ύψους \$ 200 εκατ.) και εξασφάλιση προνομιακών εκπτώσεων στις αγορές αποθεμάτων και εξοπλισμού σημείων πώλησης θυγατρικών εταιρειών εξωτερικού στην περιοχή της ΝΑ Ασίας αξίας € 37,6 εκατ.

Αύξηση της τάξης του 33,4% σημείωσαν τα λοιπά κυκλοφορούντα περιουσιακά στοιχεία την 31.12.2010 έναντι της 31.12.2009, κυρίως λόγω της αύξησης των προκαταβολών για αγορά αποθεμάτων και των λοιπών απαιτήσεων, όπως προκύπτει από τον παραπάνω πίνακα.

Η αύξηση της τάξης του 41,26% του λογαριασμού «Προκαταβολές για αγορά αποθεμάτων», από € 34,1 εκατ. την 31.12.2009 σε € 48,2 εκατ. την 31.12.2010, οφείλεται κατά κύριο λόγο σε προκαταβολές που δόθηκαν σε παραγωγικές μονάδες, με σκοπό την δέσμευση καλής εκτέλεσης και ανταγωνιστικών τιμών μεγάλων ετήσιων παραγγελιών και την εξασφάλιση προνομιακών εκπτώσεων στις αγορές αποθεμάτων και εξοπλισμού σημείων πώλησης θυγατρικών εταιρειών εξωτερικού στην περιοχή της ΝΑ Ασίας αξίας \$56 εκατ. για το 2010 αντίστοιχα.

Η αύξηση του λογαριασμού «λοιπές απαιτήσεις» για την εξεταζόμενη τριετία οφείλεται στην αύξηση κυρίως των εσόδων marketing και προωθητικών ενεργειών της Εταιρείας καθώς και στην επίδραση των συναλλαγματικών διαφορών".

Σημειώνεται ότι η εύλογη αξία των ανωτέρω απαιτήσεων δεν διαφέρει ουσιωδώς από την λογιστική τους αξία.

Ταμειακά διαθέσιμα και ισοδύναμα

Στα ταμειακά διαθέσιμα και ισοδύναμα διαθέσιμων, περιλαμβάνονται μετρητά σε τράπεζα και στο ταμείο καθώς επίσης και οι βραχυπρόθεσμες επενδύσεις υψηλής ρευστότητας όπως repos και τραπεζικές καταθέσεις, με ημερομηνία λήξης μικρότερη των τριών μηνών.

Ενημερωτικό Δελτίο για την Αύξηση Μετοχικού Κεφαλαίου της FOLLI FOLLIE GROUP

Τα ταμειακά διαθέσιμα της Εταιρείας κατά την 31.12 των εξεταζόμενων χρήσεων είχαν ως εξής:

ΤΑΜΕΙΑΚΑ ΔΙΑΘΕΣΙΜΑ ΚΑΙ ΙΣΟΔΥΝΑΜΑ			
(ποσά σε € χιλ.)	31.12.2008	31.12.2009	31.12.2010
Μετρητά	4.042	6.080	10.978
Καταθέσεις όψεως και προθεσμίας	69.022	113.397	122.788
Σύνολο	73.064	119.477	133.766

χόν διαφορές σε αθροίσματα οφείλονται σε στρογγυλοποιήσεις

Πηγή: Δημοσιευμένες ενοποιημένες οικονομικές καταστάσεις για τη χρήση 2010 (οι οποίες συνοδεύονται από συγκριτικές οικονομικές καταστάσεις της χρήσης 2009) όπως συντάχθηκαν από την Εταιρεία βάσει Δ.Λ.Π./Δ.Π.Χ.Α. ελεγμένες από ορκωτό ελεγκτή – λογιστή. Τα στοιχεία της χρήσης 2008, προκύπτουν από τα συγκριτικά στοιχεία των δημοσιευμένων ενοποιημένων οικονομικών καταστάσεων για τη χρήση 2009, όπως συντάχθηκαν από την FOLLI FOLLIE ABE βάσει Δ.Λ.Π./Δ.Π.Χ.Α. και έχουν ελεγχθεί από ορκωτό ελεγκτή – λογιστή..

Ίδια κεφάλαια

Το σύνολο των ιδίων κεφαλαίων του Ομίλου ανήλθε σε € 544,5 εκατ. την 31.12.2010, έναντι € 441,1 εκατ. την 31.12.2009 και € 376,2 εκατ. την 31.12.2008

Η ανάλυση των ιδίων κεφαλαίων του Ομίλου, παρατίθεται στον πίνακα που ακολουθεί:

ΊΔΙΑ ΚΕΦΑΛΑΙΑ			
(ποσά σε € χιλ.)	31.12.2008	31.12.2009	31.12.2010
Μετοχικό κεφάλαιο	9.884	18.176	18.176
Αποθεματικά υπέρ το άρτιο	62.532	62.532	62.532
Ίδιες μετοχές	-13.560	-14.602	-8.992
Λοιπά αποθεματικά	28.713	8.119	-3.930
Συναλλαγματικές διαφορές	-46.463	-59.716	-37.114
Λοιπά στοιχεία καθαρής θέσης	-88.928	-88.928	-87.028
Υπόλοιπο κερδών εις νέο	308.622	501.893	585.530
	260.800	427.474	529.174
Δικαιώματα μειοψηφίας	115.422	13.622	15.287

Σύνολο Ιδίων κεφαλαίων

376.222 **441.096** **544.461**

Πηγή: Δημοσιευμένες ενοποιημένες οικονομικές καταστάσεις για τη χρήση 2010, οι οποίες συνοδεύονται από συγκριτικές οικονομικές καταστάσεις της χρήσης 2009, όπως συντάχθηκαν από την Εταιρεία βάσει Δ.Λ.Π./Δ.Π.Χ.Α. ελεγμένες από ορκωτό ελεγκτή – λογιστή. Τα στοιχεία της χρήσης 2008, προκύπτουν από τα συγκριτικά στοιχεία των δημοσιευμένων ενοποιημένων οικονομικών καταστάσεων για τη χρήση 2009, όπως συντάχθηκαν από την Εταιρεία βάσει Δ.Λ.Π./Δ.Π.Χ.Α. ελεγμένα από ορκωτό ελεγκτή-λογιστή

Σχετικά με τα ίδια κεφάλαια του Ομίλου για τη χρήση 2009, όπως εμφανίζονται στη συγκριτική οικονομική κατάσταση θέσης του 2010, σημειώνεται ότι λόγω της Συγχώνευσης, διαμορφώθηκαν/επαναδιατυπώθηκαν ως ακολούθως σε σχέση με τα αρχικά δημοσιευθέντα του 2009:

ΊΔΙΑ ΚΕΦΑΛΑΙΑ			
(ποσά σε € χιλ.)	Χρήση 2009 – (αρχικά δημοσιευθέντα)	Επαναδιατυπώσεις κονδυλίων λόγω Συγχώνευσης	Χρήση 2009 – (επαναδιατυπωμένα)
Μετοχικό κεφάλαιο ⁽¹⁾	9.884	8.292	18.176
Αποθεματικό υπέρ το άρτιο	62.532		62.532
Ίδιες μετοχές	-14.602		-14.602

Ενημερωτικό Δελτίο για την Αύξηση Μετοχικού Κεφαλαίου της FOLLI FOLLIE GROUP

Λοιπά αποθεματικά	8.119		8.119
Αποτελέσματα εις νέον ⁽³⁾	405.258	96.635	501.893
Συναλλαγματικές διαφορές	-59.716		-59.716
Λοιπά στοιχεία καθαρής θέσης	-88.928		-88.928
Σύνολο ιδίων κεφαλαίων μετόχων εταιρείας	322.547	104.927	427.474
Δικαιώματα μειοψηφίας ⁽²⁾	118.549	-104.927	13.622
Σύνολο ιδίων κεφαλαίων	441.096		441.096

Σημ: Τυχόν διαφορές σε αθροίσματα οφείλονται σε στρογγυλοποιήσεις

Πηγή: Δημοσιευμένες ενοποιημένες οικονομικές καταστάσεις για τη χρήση 2010 (οι οποίες συνοδεύονται από συγκριτικές οικονομικές καταστάσεις της χρήσης 2009) όπως συντάχθηκαν από την Εταιρεία βάσει Δ.Λ.Π./Δ.Π.Χ.Α. ελεγμένες από ορκωτό ελεγκτή – λογιστή

⁽¹⁾ Αναλυτικότερα το μετοχικό κεφάλαιο διαμορφώθηκε ως εξής:

(ποσά σε € χιλ.)	FOLLI FOLLIE		ELMEC SPORT	ΣΥΝΟΛΟ
	ABEE	ΚΑΕ ΑΕ	ΑΒΕΤΕ	
Μετοχικό κεφάλαιο	9.884	15.803	33.240	58.927
Απαλοιφή μετοχικού κεφαλαίου		-8.973	-31.777	-40.750
Νέο μετοχικό κεφάλαιο	9.884	6.830	1.463	18.176
Απομένον ποσοστό	100%	(100% - 56,78%)	(100% - 95,6%)	

Σημ: Τυχόν διαφορές σε αθροίσματα οφείλονται σε στρογγυλοποιήσεις

Πηγή: Δημοσιευμένες ενοποιημένες οικονομικές καταστάσεις για τη χρήση 2010 (οι οποίες συνοδεύονται από συγκριτικές οικονομικές καταστάσεις της χρήσης 2009) όπως συντάχθηκαν από την Εταιρεία βάσει Δ.Λ.Π./Δ.Π.Χ.Α. ελεγμένες από ορκωτό ελεγκτή – λογιστή

⁽²⁾ Ποσό ύψους € 104.927 χιλ. που επηρεάζει λόγω της Συγχώνευσης αφαιρετικά τα δικαιώματα μειοψηφίας της χρήσης 2009, αφορούν στα εξαγορασθέντα δικαιώματα μειοψηφίας των εταιρειών «ΚΑΕ ΑΕ» & «ELMEC SPORT ΑΒΕΤΕ» τα οποία αποκτήθηκαν λόγω της συγχώνευσης δια απορρόφησης και έτσι το υπόλοιπο αυτών το οποίο απέμεινε στην καθαρή θέση μετά την απορρόφηση, διαμορφώθηκε ως εξής:

Εταιρεία	%	Ποσό (€)
FOLLI-FOLLIE HONG KONG	0,01%	37.447
FOLLI-FOLLIE CHINA	15%	455.583
LAPFOL (JOINT VENTURE)	25%	70.539
ΕΛΛΗΝΙΚΕΣ ΔΙΑΝΟΜΕΣ ΑΕ	0,0002%	78
HELLENIC TOURIST BUREAU ΑΕ	0,01%	50
CHRONOSPORT ΑΕ	50%	64.667
ΑΤΤΙΚΑ ΠΟΛΥΚ/ΤΑ ΑΕ	50%	6.877.942
NORTHLANDMARK ΑΕ	65%	6.115.238
Σύνολο		13.621.544

Σημ: Τυχόν διαφορές σε αθροίσματα οφείλονται σε στρογγυλοποιήσεις

Πηγή: Δημοσιευμένες ενοποιημένες οικονομικές καταστάσεις για τη χρήση 2010 (οι οποίες συνοδεύονται από συγκριτικές οικονομικές καταστάσεις της χρήσης 2009) όπως συντάχθηκαν από την Εταιρεία βάσει Δ.Λ.Π./Δ.Π.Χ.Α. ελεγμένες από ορκωτό ελεγκτή – λογιστή

⁽³⁾ Η διαφορά στα αποτελέσματα εις νέον αφορά στο άθροισμα προηγούμενων προσαρμογών του μετοχικού κεφαλαίου και των δικαιωμάτων μειοψηφίας, ώστε να μην μεταβληθεί η δημοσιευμένη καθαρή θέση και προκύπτει ως εξής:

Ενημερωτικό Δελτίο για την Αύξηση Μετοχικού Κεφαλαίου της FOLLI FOLLIE GROUP

(ποσά σε € χιλ.)	
Προσαρμογή μετοχικού κεφαλαίου	-8.292
Προσαρμογή δικαιωμάτων μειοψηφίας	104.927
Διαφορά στα κέρδη εις νέον	96.635
Σημ: Τυχόν διαφορές σε αθροίσματα οφείλονται σε στρογγυλοποιήσεις Πηγή: Δημοσιευμένες ενοποιημένες οικονομικές καταστάσεις για τη χρήση 2010 (οι οποίες συνοδεύονται από συγκριτικές οικονομικές καταστάσεις της χρήσης 2009) όπως συντάχθηκαν από την Εταιρεία βάσει Δ.Λ.Π./Δ.Π.Χ.Α. ελεγμένες από ορκωτό ελεγκτή – λογιστή	

Ίδιες μετοχές

Την 31.12.2009 η Εκδότρια κατείχε 1.294.606 ίδιες μετοχές, η αξία των οποίων κατά την ίδια ημερομηνία, διαμορφώθηκε σε € 14,6 εκατ. Την 31.12.2010, ο αριθμός των ιδίων μετοχών που κατείχε η Εκδότρια ανήλθε σε 951.908 και η αξία τους σε € 9 εκατ.

Για πληροφορίες σχετικά με το πρόγραμμα αγοράς ιδίων μετοχών της Εταιρείας (βλ. υποενότητα 3.14 «Κύριοι Μέτοχοι» του παρόντος Ενημερωτικού Δελτίου).

Δανειακές υποχρεώσεις

Η εξέλιξη των δανειακών υποχρεώσεων του Ομίλου κατά την εξεταζόμενη τριετία 2008-2010 παρουσιάζεται στον ακόλουθο πίνακα:

ΔΑΝΕΙΑ ΚΑΙ ΧΡΗΜΑΤΟΔΟΤΙΚΕΣ ΜΙΣΘΩΣΕΙΣ			
(ποσά σε € χιλ.)	31.12.2008	31.12.2009	31.12.2010
Μακροπρόθεσμες δανειακές υποχρεώσεις			
Τραπεζικά δάνεια	594.009	278.064	594.135
Χρηματοδοτικές μισθώσεις	19.866	52.368	55.295
Σύνολο μακροπρόθεσμου δανεισμού	613.875	330.431	649.430
Βραχυπρόθεσμες δανειακές υποχρεώσεις			
Τραπεζικά δάνεια	114.563	418.034	132.818
Χρηματοδοτικές μισθώσεις	1.841	3.916	3.803
Σύνολο βραχυπρόθεσμου δανεισμού	116.404	421.950	136.621
Σύνολο δανειακών υποχρεώσεων (δάνεια και χρημ. μισθώσεις)	730.279	752.381	786.051
Σημ: Τυχόν διαφορές σε αθροίσματα οφείλονται σε στρογγυλοποιήσεις Πηγή: Δημοσιευμένες ενοποιημένες οικονομικές καταστάσεις για τη χρήση 2010 (οι οποίες συνοδεύονται από συγκριτικές οικονομικές καταστάσεις της χρήσης 2009) όπως συντάχθηκαν από την Εταιρεία βάσει Δ.Λ.Π./Δ.Π.Χ.Α. ελεγμένες από ορκωτό ελεγκτή – λογιστή. Τα στοιχεία της χρήσης 2008, προκύπτουν από τα συγκριτικά στοιχεία των δημοσιευμένων ενοποιημένων οικονομικών καταστάσεων για τη χρήση 2009, όπως συντάχθηκαν από την FOLLI FOLLIE ABEE βάσει Δ.Λ.Π./Δ.Π.Χ.Α. και έχουν ελεγχθεί από ορκωτό ελεγκτή – λογιστή.			

Οι συνολικές δανειακές υποχρεώσεις συμπεριλαμβανομένων των χρηματοδοτικών μισθώσεων ανήλθαν σε € 730,3 εκατ. την 31.12.2008, € 752,4 εκατ. την 31.12.2009 και € 786,1 εκατ. την 31.12.2010. Ο καθαρός δανεισμός (δάνεια (συμπεριλαμβανομένων των χρηματοδοτικών μισθώσεων) μείον διαθέσιμα) σε επίπεδο Ομίλου διαμορφώθηκε σε € 657,2 εκατ. την 31.12.2008, € 632,9 εκατ. την 31.12.2009 και € 652,3 εκατ. την 31.12.2010.

Ο μακροπρόθεσμος δανεισμός του Ομίλου ανήλθε σε € 613,9 εκατ, την 31.12.2008 και € 330,4 εκατ. την 31.12.2009.

Ενημερωτικό Δελτίο για την Αύξηση Μετοχικού Κεφαλαίου της FOLLI FOLLIE GROUP

Το σύνολο των χρηματοδοτικών μισθώσεων (μακροπρόθεσμες και βραχυπρόθεσμες) ανήλθε σε € 56,3 εκατ., την 31.12.2009 έναντι € 21,7 εκατ. την 31.12.2008. Η παρατηρούμενη αύξηση προέρχεται από τη σύναψη με την Εμπορική Leasing και την EFG EUROBANK Leasing (από 50% έκαστη) σύμβασης χρηματοδοτικής μίσθωσης ποσού € 40 εκατ., διάρκειας 15 ετών με τη μέθοδο της πώλησης και επαναμίσθωσης ακινήτου (sale and lease back). Κατά τη χρήση 2009 εισέρρευσαν στην τότε FOLLI FOLLIE ABEE € 35 εκατ. από τη σύναψη της εν λόγω σύμβασης χρηματοδοτικής μίσθωσης, τα οποία χρησιμοποιήθηκαν ως επί το πλείστον για την αποπληρωμή βραχυπρόθεσμου δανεισμού. Τα υπόλοιπα € 5 εκατ. εκταμιεύθηκαν τον Φεβρουάριο του 2010 και χρησιμοποιήθηκαν επίσης για αποπληρωμή βραχυπρόθεσμου δανεισμού.

Οι υποχρεώσεις του Ομίλου από χρηματοδοτικές μισθώσεις, αφορούν σε συμβάσεις χρηματοδοτικής του Ομίλου για την απόκτηση ακινήτων. Τα καταβλητέα μισθώματα των χρηματοδοτικών μισθώσεων, υπολογίζονται με κυμαινόμενο επιτόκιο συνδεδεμένο με euribor και ανήλθε σε 2,7% το 2010.

Τον Ιούνιο του 2009 η ΚΑΕ ΑΕ, στο πλαίσιο αναδιάρθρωσης του δανεισμού της, προχώρησε στη σύναψη κοινού ομολογιακού δανείου με την ΑΓΡΟΤΙΚΗ ΤΡΑΠΕΖΑ ΕΛΛΑΔΟΣ Α.Ε., ύψους 100 εκατ. με σκοπό την αναχρηματοδότηση διά αποπληρωμής ισόποσου υφιστάμενου τραπεζικού δανεισμού της με την τράπεζα, το οποίο είχε χορηγηθεί για την εξαγορά του Ομίλου ELMEC SPORT ABETE.

Για τη χρηματοδότηση των δραστηριοτήτων της επίσης, η ΚΑΕ ΑΕ προέβη το Δεκέμβριο του 2009, σε σύναψη κοινού ομολογιακού δανείου ύψους € 10 εκατ. με την Γενική Τράπεζα.

Το 2009 αποπληρώθηκε δάνειο ύψους ¥1.700.000.000 το οποίο χρησιμοποιήθηκε για την εξαγορά του 60% της θυγατρικής εταιρείας FOLLI FOLLIE JAPAN, η οποία έλαβε χώρα το α' τρίμηνο του 2008 και ανερχόταν σε ¥2.000.000.000.

Όλα τα μακροπρόθεσμα δάνεια του Ομίλου είναι κυμαινόμενου επιτοκίου και δεν διαπραγματεύονται σε δευτερογενή διατραπεζική αγορά. Τα υπόλοιπα που εμφανίζονται στους ισολογισμούς αντικατοπτρίζουν την εύλογη αξία τους. Το μεσοσταθμικό επιτόκιο των μακροπρόθεσμων δανείων για τις χρήσεις 2008 και 2009 ανήλθε σε 5,4% και 3,7% αντίστοιχα.

Κατά τη χρήση 2009, ο Όμιλος είχε συνάψει συμβάσεις βραχυπρόθεσμων δανείων και αλληλόχρεων λογαριασμών κυμαινόμενου επιτοκίου (euribor+spread). Το σύνολο του βραχυπρόθεσμου δανεισμού ανήλθε σε € 422 εκατ. την 31.12.2009 έναντι € 116, 4 εκατ. την 31.12.2008. Η αύξηση των βραχυπρόθεσμων δανειακών υποχρεώσεων που παρατηρείται τη χρήση 2009 έναντι του 2008, αποδίδεται σε μετατροπή μακροπρόθεσμων δανείων του 2008 σε βραχυπρόθεσμα μέσα στη χρήση 2009.

Για την αναχρηματοδότηση των εν λόγω μακροπρόθεσμων δανειακών υποχρεώσεων οι οποίες έληγαν μέσα στο 2010, ο Όμιλος προέβη σε νέες δανειακές συμβάσεις μακροπρόθεσμου ορίζοντα, με αποτέλεσμα την αύξηση των μακροπρόθεσμων και τη μείωση των βραχυπρόθεσμων δανειακών υποχρεώσεων την 31.12.2010 όπως προκύπτει και από τον παραπάνω πίνακα των δανείων και χρηματοδοτικών μισθώσεων..

Συγκεκριμένα την 31.12.2010, το ύψος του μακροπρόθεσμου δανεισμού του Ομίλου ανήλθε σε € 649,4 εκατ. έναντι € 330,4 εκατ. την 31.12.2009 και οι βραχυπρόθεσμες δανειακές υποχρεώσεις αφορούσαν ποσό ύψους € 136,3 εκατ. την 31.12.2010 έναντι € 422 εκατ. την 31.12.2009.

Από το σύνολο των μακροπρόθεσμων δανειακών υποχρεώσεων την 31.12.2010, ποσό ύψους € 555,5 εκατ. που αντιστοιχεί σε ποσοστό της τάξης του 86%, αφορά στην Εκδότρια. Την 31.12.2009 το εν λόγω ποσοστό ανήλθε σε 75%.

Ενημερωτικό Δελτίο για την Αύξηση Μετοχικού Κεφαλαίου της FOLLI FOLLIE GROUP

Κατά την διάρκεια του 2010, η Εκδότρια προέβη στις ακόλουθες πράξεις σχετικά με τις δανειακές της υποχρεώσεις:

- Εντός του Ιουνίου 2010 προχώρησε στην αναχρηματοδότηση των ακόλουθων υφιστάμενων κοινών ομολογιακών δανείων (ΚΟΔ):

- ΚΟΔ ύψους € 60 εκατ, με λήξη 30.06.2010 και σύναψε ΚΟΔ του Ν.3156/2003, με τις Τράπεζες ALPHA BANK και EMPORIKI BANK, ποσού € 60 εκατ. διάρκειας 3 ετών, κυμαινόμενου επιτοκίου (Euribor πλέον περιθωρίου)
- ΚΟΔ ύψους € 231,5 εκατ., με λήξη 30.06.2010 και υπέγραψε σύμβαση ΚΟΔ ύψους € 231,5 εκατ. με τις Τράπεζες ALPHA BANK και EMPORIKI BANK, 2ετους διάρκειας, κυμαινόμενου επιτοκίου (Euribor πλέον περιθωρίου) με σκοπό την αναχρηματοδότηση του υφιστάμενου βραχυπρόθεσμου δανεισμού. Συνέπεια αυτού είναι ή μείωση του βραχυπρόθεσμου και αύξηση του μακροπρόθεσμου δανεισμού της Εταιρείας και του Ομίλου.
- ΚΟΔ ύψους € 20 εκατ., με λήξη 30.06.2010 και σύναψε ΚΟΔ του Ν.3156/2003 ποσού € 20 εκατ. διάρκειας 2 ετών, κυμαινόμενου επιτοκίου (Euribor πλέον περιθωρίου).

- Τον Αύγουστο του 2010 προέβη στην σύναψη κοινού ομολογιακού δανείου του Ν.3156/2003 ποσού € 25 εκατ. διάρκειας 7 ετών, κυμαινόμενου επιτοκίου (Euribor πλέον περιθωρίου).

- Τον Σεπτέμβριο του 2010, με σκοπό την αποπληρωμή βραχυπρόθεσμου δανεισμού η Εταιρεία προέβη στη σύναψη σύμβασης κοινού ομολογιακού δανείου με την Εθνική Τράπεζα. Το κεφάλαιο του δανείου ανήλθε σε 15 εκατ. για το οποίο εκδόθηκαν 6 ομολογίες

Η θυγατρική εταιρεία FOLLI FOLLIE HONG KONG σύναψε τον Οκτώβριο του 2010, μακροχρόνιο δάνειο ύψους € 10 εκατ.

Το Νοέμβριο του 2010 ο Όμιλος προέβη σε σύναψη κοινών ομολογιακών δανείων με την BNP PARIBAS ύψους € 15 εκατ. για τη χρηματοδότηση επενδύσεων του Ομίλου.

Η Εκδότρια εντός του Αυγούστου 2010 προχώρησε στην σύναψη κοινού ομολογιακού δανείου του ύψους € 25 εκατ., με την τράπεζα HELLENIC POST BANK, για μείωση τραπεζικού δανεισμού της.

Ανάλυση των σημαντικών δανειακών συμβάσεων καθώς και τα υπόλοιπα των σημαντικότερων μακροπρόθεσμων δανείων ανά πιστωτικό ίδρυμα παρουσιάζονται στην υποενότητα 3.19.1.3 «Σημαντικές Πιστωτικές – Δανειακές Συμβάσεις» του παρόντος Ενημερωτικού Δελτίου.

Με την ολοκλήρωση της Συγχώνευσης οι δανειακές συμβάσεις των εταιρειών που απορροφήθηκαν από τη μητρική, παραχωρηθήκαν στην Εκδότρια ως καθολικό διάδοχο αυτών και συνεχίζουν να είναι σε ισχύ.

Για τα δάνεια του Ομίλου, έχουν παρασχεθεί εγγυήσεις εμπράγματος φύσης ή συναφούς τύπου εξασφαλίσεις οι οποίες περιγράφονται στην υποενότητα 3.8.4 «Εμπράγματα Βάρη και Εγγυήσεις» του παρόντος Ενημερωτικού Δελτίου.

Η ωρίμανση των ομολογιακών, τραπεζικών δανείων και των χρηματοδοτικών μισθώσεων, αναλύεται ως ακολούθως:

Ενημερωτικό Δελτίο για την Αύξηση Μετοχικού Κεφαλαίου της FOLLI FOLLIE GROUP

(ποσά σε € χιλ.)	31.12.2008	31.12.2009	31.12.2010
Ομολογιακά δάνεια			
Άνω των 5 ετών	10.000	13.500	13.694
Από 1 έως 5 έτη	323.000	233.029	560.345
Έως 1 έτος	81.849	358.164	32.712
Σύνολο	414.849	604.693	606.751
Κοινά Τραπεζικά δάνεια			
Άνω των 5 ετών	889	16.453	15.601
Από 1 έως 5 έτη	260.120	15.082	4.495
Έως 1 έτος	32.713	59.870	100.106
Σύνολο	293.723	91.404	120.202
Χρηματοδοτικές μισθώσεις			
Άνω των 5 ετών	12.549	35.987	34.207
Από 1 έως 5 έτη	7.317	16.381	21.088
Έως 1 έτος	1.841	3.916	3.803
Σύνολο	21.707	56.284	59.098

Σημ: Τυχόν διαφορές σε αθροίσματα οφείλονται σε στρογγυλοποιήσεις
Πηγή: Δημοσιευμένες ενοποιημένες οικονομικές καταστάσεις για τη χρήση 2010 (οι οποίες συνοδεύονται από συγκριτικές οικονομικές καταστάσεις της χρήσης 2009) όπως συντάχθηκαν από την Εταιρεία βάσει Δ.Λ.Π./Δ.Π.Χ.Α. ελεγμένες από ορκωτό ελεγκτή – λογιστή. Τα στοιχεία της χρήσης 2008, προκύπτουν από τα συγκριτικά στοιχεία των δημοσιευμένων ενοποιημένων οικονομικών καταστάσεων για τη χρήση 2009, όπως συντάχθηκαν από την FOLLI FOLLIE ABEE βάσει Δ.Λ.Π./Δ.Π.Χ.Α. και έχουν ελεγχθεί από ορκωτό ελεγκτή – λογιστή

Λοιπές μακροπρόθεσμες προβλέψεις

Οι λοιπές μακροπρόθεσμες προβλέψεις, αναλύονται ως ακολούθως:

ΛΟΙΠΕΣ ΜΑΚΡΟΠΡΟΘΕΣΜΕΣ ΠΡΟΒΛΕΨΕΙΣ			
(ποσά σε € χιλ.)	31.12.2008	31.12.2009	31.12.2010
Προβλέψεις για φόρους	1.663	1.442	1.674
Προβλέψεις για κινδύνους και έξοδα	1.900	2.979	2.655
Σύνολο	3.563	4.421	4.329

Σημ: Τυχόν διαφορές σε αθροίσματα οφείλονται σε στρογγυλοποιήσεις
Πηγή: Δημοσιευμένες ενοποιημένες οικονομικές καταστάσεις για τη χρήση 2010 (οι οποίες συνοδεύονται από συγκριτικές οικονομικές καταστάσεις της χρήσης 2009) όπως συντάχθηκαν από την Εταιρεία βάσει Δ.Λ.Π./Δ.Π.Χ.Α. ελεγμένες από ορκωτό ελεγκτή – λογιστή. Τα στοιχεία της χρήσης 2008, προκύπτουν από τα συγκριτικά στοιχεία των δημοσιευμένων ενοποιημένων οικονομικών καταστάσεων για τη χρήση 2009, όπως συντάχθηκαν από την FOLLI FOLLIE ABEE βάσει Δ.Λ.Π./Δ.Π.Χ.Α. και έχουν ελεγχθεί από ορκωτό ελεγκτή – λογιστή.

Στις λοιπές μακροπρόθεσμες προβλέψεις περιλαμβάνονται πέραν των προβλέψεων για επιπλέον φόρους από μελλοντικούς φορολογικούς ελέγχους και προβλέψεις για κινδύνους και έξοδα οι οποίοι αφορούν σε προβλέψεις για επίδικες υποθέσεις και κατάπτωση ποινικών ρητρών.

Οι προβλέψεις για επίδικες υποθέσεις αφορούν σε εκκρεμείς δικαστικές υποθέσεις της Εταιρείας με ενάγοντα το Ελληνικό Δημόσιο, ανέρχεται σε € 2,15 εκατ. την 31.12.2010 και αποτελεί μια αξιόπιστη εκτίμηση των ποσών που θα κληθεί να καταβάλει εφόσον είναι τελεσίδικη σε βάρος της.

Η πρόβλεψη για κατάπτωση ποινικών ρητρών ύψους € 324 χιλ. την 31.12.2010, πηγάζει από το γεγονός ότι θυγατρική εταιρεία του Ομίλου ενδεχομένως να κληθεί να καταβάλει συγκεκριμένα ποσά ως ποινική ρήτρα σε προμηθευτές της με τους οποίους έχει συνάψει εμπορική σύμβαση

Ενημερωτικό Δελτίο για την Αύξηση Μετοχικού Κεφαλαίου της FOLLI FOLLIE GROUP

συνεργασίας τύπου shops-in-a-shop, σε περίπτωση πρόωρης λύσης της συνεργασίας και υπό ορισμένες συνθήκες και προϋποθέσεις.

Οι προβλέψεις επανεξετάζονται σε κάθε ημερομηνία ισολογισμού και προσαρμόζονται έτσι ώστε να απεικονίζουν την παρούσα αξία του εξόδου που αναμένεται να χρειαστεί για την τακτοποίηση της υποχρέωσης.

Λοιπές μακροπρόθεσμες υποχρεώσεις

Οι λοιπές μακροπρόθεσμες υποχρεώσεις, αναλύονται για την εξεταζόμενη τριετία στον ακόλουθο πίνακα:

ΛΟΙΠΕΣ ΜΑΚΡΟΠΡΟΘΕΣΜΕΣ ΥΠΟΧΡΕΩΣΕΙΣ			
(ποσά σε € χιλ.)	31.12.2008	31.12.2009	31.12.2010
Λοιπές υποχρεώσεις (Εγγυήσεις ενοικίων /καταθέσεων)	609	365	38
Αποτίμηση χρη/κων μέσων αντιστάθμισης	5.463	31.990	34.330
Σύνολο	6.072	32.355	34.368

Σημ: Τυχόν διαφορές σε αθροίσματα οφείλονται σε στρογγυλοποιήσεις
Πηγή: Δημοσιευμένες ενοποιημένες οικονομικές καταστάσεις για τη χρήση 2010 (οι οποίες συνοδεύονται από συγκριτικές οικονομικές καταστάσεις της χρήσης 2009) όπως συντάχθηκαν από την Εταιρεία βάσει Δ.Λ.Π./Δ.Π.Χ.Α. ελεγμένες από ορκωτό ελεγκτή – λογιστή. Τα στοιχεία της χρήσης 2008, προκύπτουν από τα συγκριτικά στοιχεία των δημοσιευμένων ενοποιημένων οικονομικών καταστάσεων για τη χρήση 2009, όπως συντάχθηκαν από την FOLLI FOLLIE ABEE βάσει Δ.Λ.Π./Δ.Π.Χ.Α. και έχουν ελεγχθεί από ορκωτό ελεγκτή – λογιστή

Οι λοιπές μακροπρόθεσμες υποχρεώσεις όπως προκύπτει και από τον πίνακα, αφορούν κυρίως σε υποχρεώσεις που προκύπτουν από αποτίμηση χρηματοοικονομικών μέσων αντιστάθμισης. Τα εν λόγω χρηματοοικονομικά μέσα, είναι συμβόλαια ανταλλαγής επιτοκίων (IRS) τα οποία κατέχονται ως αντισταθμιστικά εργαλεία ταμειακών ροών χρηματοοικονομικών υποχρεώσεων μεταβλητού επιτοκίου, και τα οποία καλύπτουν το 69% περίπου του κεφαλαίου των δανειακών υποχρεώσεων την 31.12.2010. Το σύνολο των συμβολαίων λήγει μετά το 2013. Οι εύλογες αξίες παραγώγων χρηματοοικονομικών προϊόντων βασίζονται σε αγοραία αποτίμηση (mark to market), η οποία επιβεβαιώνεται από τα πιστωτικά ιδρύματα με τα οποία έχουν υπογραφεί οι σχετικές συμβάσεις. Οι ανωτέρω μεταβολές αποτίμησης των μέσων αντιστάθμισης αναγνωρίζονται ως «Αποθεματικά» στα κονδύλια ιδίων κεφαλαίων, μέσω της κατάστασης λοιπών συνολικών εσόδων και μεταφέρονται στα αποτελέσματα όταν οι ταμειακές ροές που αντισταθμίζονται επηρεάζουν αυτά. Την 31.12.2010 οι υποχρεώσεις από την αποτίμηση χρηματοοικονομικών μέσων ανήλθαν σε € 34,3 εκατ. έναντι € 32 εκατ. την 31.12.2009 και € 5,5 εκατ. την 31.12.2008

Αναβαλλόμενη φορολογία

Στον παρακάτω πίνακα παρατίθενται οι αναβαλλόμενες φορολογικές απαιτήσεις και υποχρεώσεις κατά την τελευταία ημέρα κάθε εξεταζόμενης χρήσης.

ΑΝΑΒΑΛΛΟΜΕΝΟΣ ΦΟΡΟΣ ΕΙΣΟΔΗΜΑΤΟΣ						
	31.12.2008		31.12.2009		31.12.2010	
(ποσά σε € χιλ.)	Α.Φ. Απαίτηση	Α.Φ. Υποχρέωση	Α.Φ. Απαίτηση	Α.Φ. Υποχρέωση	Α.Φ. Απαίτηση	Α.Φ. Υποχρέωση
Μη κυκλοφορούν ενεργητικό						
Ενώματα Πάγια	385	3.357	704	4.614	791	5.537

Ενημερωτικό Δελτίο για την Αύξηση Μετοχικού Κεφαλαίου της FOLLI FOLLIE GROUP

Άυλα πάγια	-248	13.457	-214	12.891	-182	12.693
Leasing	0	1.447	0	1.235	0	1.135
Μακροπρόθεσμες απαιτήσεις	0	0	0	0	24	0
Αποτιμήσεις	0	0	105	0	28	0
Κυκλοφορούν ενεργητικό						
Απαιτήσεις	1.353	899	671	1.034	0	1.034
Προβλέψεις	1.707	0	1.047	0	1.124	0
Α.Φ. στα ίδια Κεφάλαια (Αποτιμήσεις)	0	0	6.259	0	6.866	0
Ζημίες	0	0	4.496	0	3.282	0
Υποχρεώσεις παροχών προσωπικού λόγω εξόδου από την υπηρεσία	3.260	0	1.356	0	1.575	0
Υποχρεώσεις - Μεταβατικά Δεδουλευμένα	0	0	-134	1.516	-176	1.230
Σύνολο	6.456	19.159	14.291	21.290	13.333	21.629
Συμφηφισμός	0	0	-2.730	-2.730	-791	-791
Σύνολο	6.456	19.159	11.561	18.560	12.541	20.837

Σημ: Τυχόν διαφορές σε αθροίσματα οφείλονται σε στρογγυλοποιήσεις

Πηγή: Δημοσιευμένες ενοποιημένες οικονομικές καταστάσεις για τη χρήση 2010 (οι οποίες συνοδεύονται από συγκριτικές οικονομικές καταστάσεις της χρήσης 2009) όπως συντάχθηκαν από την Εταιρεία βάσει Δ.Λ.Π./Δ.Π.Χ.Α. ελεγμένες από ορκωτό ελεγκτή – λογιστή. Τα στοιχεία της χρήσης 2008, προκύπτουν από τα συγκριτικά στοιχεία των δημοσιευμένων ενοποιημένων οικονομικών καταστάσεων για τη χρήση 2009, όπως συντάχθηκαν από την FOLLI FOLLIE ABEE βάσει Δ.Λ.Π./Δ.Π.Χ.Α. και έχουν ελεγχθεί από ορκωτό ελεγκτή – λογιστή

Οι αναβαλλόμενοι φόροι υπολογίζονται με βάση το φορολογικό συντελεστή που θα βαρύνει τα κέρδη της εκάστοτε εταιρείας κατά τη χρήση που αναμένεται ότι θα τακτοποιηθεί η αναβαλλόμενη φορολογική απαίτηση ή υποχρέωση, λαμβάνοντας υπ' όψιν τις φορολογικές διατάξεις που είναι σε ισχύ κατά την ημερομηνία του ισολογισμού. Συνεπώς, ο φορολογικός συντελεστής που χρησιμοποιήθηκε για τον υπολογισμό της αναβαλλόμενης φορολογίας έχει αναλυτικά ως εξής: βάσει των πρόσφατων τροποποιήσεων της ελληνικής φορολογικής νομοθεσίας, χρησιμοποιήθηκε συντελεστής 25% για τις προσωρινές αποκλίσεις που τακτοποιήθηκαν εντός του 2009, συντελεστής 24% για όσες θα τακτοποιηθούν εντός του 2010, συντελεστής 23% για όσες θα τακτοποιηθούν εντός του 2011, συντελεστής 22% για όσες θα τακτοποιηθούν εντός του 2012, συντελεστής 21% για όσες θα τακτοποιηθούν εντός του 2013 και συντελεστής 20% για όσες θα τακτοποιηθούν μετά την 01.01.2014.

Εμπορικές και Λοιπές υποχρεώσεις

Οι εμπορικές και λοιπές υποχρεώσεις του Ομίλου αφορούν κυρίως σε εμπορικές υποχρεώσεις προμηθευτές, επιταγές πληρωτέες, προκαταβολές πελατών υποχρεώσεις σε ασφαλιστικούς οργανισμούς και λοιπές υποχρεώσεις (κυρίως υποχρεώσεις μισθωμάτων).

Το σύνολο των εμπορικών και λοιπών υποχρεώσεων ανήλθε την 31.12.2010 σε € 163,2 εκατ. έναντι € 148,1 εκατ. την 31.12.2009 και € 174,3 εκατ. την 31.12.2008.

Η μείωση κατά 15% στο εν λόγω κονδύλι την 31.12.2009 έναντι της 31.12.2008, οφείλεται στην τακτοποίηση των υποχρεώσεων των προμηθευτών κατά το 2009 με απόσβεση των ήδη καταβληθέντων προκαταβολών για αγορές αποθεμάτων και χρήση.

Η αύξηση της τάξης του 10,2% την 31.12.2010 σε σχέση με το 2009, οφείλεται τόσο στην αύξηση των εμπορικών υποχρεώσεων (προμηθευτές) του Ομίλου, από € 91,8 εκατ. το 2009 σε € 103,4 εκατ. το 2010 λόγω της επιμήκυνσης του χρόνου εξόφλησης αυτών όσο και στην αύξηση των

Ενημερωτικό Δελτίο για την Αύξηση Μετοχικού Κεφαλαίου της FOLLI FOLLIE GROUP

προκαταβολών σε πελάτες, από € 8,2 εκατ. την 31.12.2009 σε € 14,7 εκατ. την 31.12.2010, κυρίως λόγω εορτών.

Ο δείκτης κυκλοφοριακής ταχύτητας υποχρεώσεων προς προμηθευτές ανήλθε σε 115 ημέρες το 2008, 108 ημέρες το 2009 και 121 ημέρες το 2010.

Τρέχων φόρος εισοδήματος - Τρέχουσες φορολογικές υποχρεώσεις

Ο τρέχων φόρος εισοδήματος ανήλθε σε € 13,1 εκατ. την 31.12.2010 έναντι € 21,2 εκατ. την 31.12.2009 και € 13,5 εκατ. την 31.12.2008. Ποσό ύψους € 13,3 εκατ. το 2008, € 14,5 εκατ. το 2009 και € 7,8 εκατ. το 2010, αφορούσαν στο φόρο εισοδήματος.

Το 2009 σύμφωνα με το άρθρ. 2 του Ν.3808/2009, επιβλήθηκε εφάπαξ έκτακτη εισφορά επί των κερδών της χρήσης 2008, ύψους € 7,3 εκατ. επιβαρύνοντας τα αποτελέσματα.

Το 2010 επιβλήθηκε εφάπαξ έκτακτη εισφορά επί των κερδών της χρήσης 2009 σύμφωνα με τον Ν.3845/2010, ύψους € 4,7 εκατ. επιβαρύνοντας τα αποτελέσματα της χρήσης 2010.

Οι τρέχουσες φορολογικές υποχρεώσεις αφορούν σε ΦΠΑ και λοιπούς φόρους και τέλη και ανήλθαν σε € 5,6 εκατ. την 31.12.2008, € 9,1 εκατ. την 31.12.2009 και € 6,7 εκατ. την 31.12.2010.

Βάσει του Μνημονίου για τη στήριξη της Ελληνικής Οικονομίας από την Ευρωπαϊκή Ένωση και το Διεθνές Νομισματικό Ταμείο (Ν.3845/2010), προβλέπεται η επιβολή έκτακτης εφάπαξ εισφοράς επί των κερδών της χρήσεως 2010.

Ο συντελεστής φόρου εισοδήματος για τις εταιρείες του Ομίλου που εδρεύουν στην Ελλάδα είναι 25% για τις χρήσεις 2008, 2009 και 24% για τη χρήση 2010, ενώ κατά τις χρήσεις 2011 έως 2014 θα μειώνεται κατά μία ποσοστιαία μονάδα ετησίως. Για τη Ρουμανία και τη Βουλγαρία ο φορολογικός συντελεστής είναι 16% και 10% αντιστοίχως και για τις χρήσεις 2008, 2009 και 2010, ενώ στη Μολδαβία ο φορολογικός συντελεστής είναι μηδενικός. Ο τρέχων φόρος λογίζεται με τους ως άνω συντελεστές επί των φορολογητέων κερδών κάθε εταιρείας, όπως αυτά προσδιορίζονται με βάση τις φορολογικές διατάξεις κάθε χώρας. Σε περίπτωση που τα φορολογητέα κέρδη είναι αρνητικά (ζημίες), ο τρέχων φόρος που λογίζεται είναι μηδενικός.

Ενημερωτικό Δελτίο για την Αύξηση Μετοχικού Κεφαλαίου της FOLLI FOLLIE GROUP

3.16.1.3 Χρηματοοικονομικές Πληροφορίες Ενοποιημένων Ταμειακών Ροών χρήσεων 2008-2010

Οι ενοποιημένες ταμειακές ροές της Εκδότριας για τις χρήσεις 2008, 2009 και 2010 παρατίθενται στον πίνακα που ακολουθεί:

ΕΝΟΠΙΩΜΕΝΗ ΚΑΤΑΣΤΑΣΗ ΤΑΜΕΙΑΚΩΝ ΡΟΩΝ			
(ποσά σε € χιλ.)	2008	2009	2010
Λειτουργικές δραστηριότητες			
Κέρδη πρό φόρων (συνεχιζόμενες δραστηριότητες)	129.619	157.760	124.712
Πλέον / μείον προσαρμογές για:			
Αποσβέσεις	19.074	21.863	21.675
Προβλέψεις	2.884	5.750	1.376
Συναλλαγματικές διαφορές	4.065	-3.724	15.022
Αποτελέσματα (έσοδα, έξοδα, κέρδη και ζημιές) επενδυτικής δραστηριότητας	-4.872	-15.249	7.410
Χρεωστικοί τόκοι και συναφή έξοδα	46.664	32.512	34.005
Πλέον / μείον προσαρμογές για μεταβολές λογαριασμών κεφαλαίου κίνησης που σχετίζονται με τις λειτουργικές δραστηριότητες:			
Μείωση / (αύξηση) αποθεμάτων	-31.625	-28.159	-28.147
Μείωση / (αύξηση) απαιτήσεων	-87.385	-22.200	-83.526
(Μείωση) / αύξηση υποχρεώσεων (πλην δανειακών)	33.957	-29.311	16.885
Μείον:			
Χρεωστικοί τόκοι και συναφή έξοδα καταβεβλημένα	-45.443	-31.475	-33.307
Καταβεβλημένοι φόροι	-34.102	-32.364	-46.161
Σύνολο εισροών / (εκροών) από λειτουργικές δραστηριότητες (α)	32.835	55.403	29.946
Επενδυτικές δραστηριότητες			
Απόκτηση θυγατρικών, συγγενών, κοινοπραξιών & λοιπών επενδύσεων	-43.776	-220	-83
Εξαγορά μειοψηφικών πακέτων			
Αγορά ενσώματων και άυλων πάγιων στοιχείων	-47.893	-29.267	-23.199
Εισπραξεις από πωλήσεις ενσώματων και άυλων πάγιων στοιχείων	9.550	3.213	437
Τόκοι εισπραχθέντες	1.530	614	1.349
Μερίσματα εισπραχθέντα	199	102	91
Είσπραξη από πώληση χρημ/κών περιουσιακών στοιχείων	3.497	14.157	-18.577
Μείωση/(Αύξηση) λοιπών μακροπρόθεσμων απαιτήσεων	-1.850	-620	-2.406
Σύνολο εισροών / (εκροών) από επενδυτικές δραστηριότητες (β)	-78.744	-12.022	-42.387
Χρηματοδοτικές δραστηριότητες			
Επιστροφή μετοχικού κεφαλαίου σε μετόχους μειοψηφίας	-	-600	-
Εισπραξεις από εκδοθέντα / αναληφθέντα δάνεια	58.213	128.990	87.938
Εισροές από χρηματοδοτικές μισθώσεις	-	-	5.003
Εξοφλήσεις δανείων	-	-107.694	-62.731
Εξοφλήσεις υποχρεώσεων από χρηματοδοτικές μισθώσεις (χρεωλύσια)	-1.563	-2.129	-2.796
Αγορά ιδίων μετοχών	-5.660	-1.043	3.394
Μερίσματα πληρωθέντα	-23.525	-14.494	-4.077
Σύνολο εισροών / (εκροών) από χρηματοδοτικές δραστηριότητες (γ)	27.465	3.031	26.731

Ενημερωτικό Δελτίο για την Αύξηση Μετοχικού Κεφαλαίου της FOLLI FOLLIE GROUP

Καθαρή αύξηση / (μείωση) στα ταμειακά διαθέσιμα και ισοδύναμα χρήσης (α+β+γ)	-18.444	46.412	14.289
Ταμειακά διαθέσιμα και ισοδύναμα έναρξης χρήσης	91.509	73.064	119.476
Ταμειακά διαθέσιμα και ισοδύναμα λήξης χρήσης	73.064	119.476	133.766

Πηγή: Δημοσιευμένες ενοποιημένες οικονομικές καταστάσεις για τη χρήση 2010 (οι οποίες συνοδεύονται από συγκριτικές οικονομικές καταστάσεις της χρήσης 2009) όπως συντάχθηκαν από την Εταιρεία βάσει Δ.Λ.Π./Δ.Π.Χ.Α. ελεγμένες από ορκωτό ελεγκτή – λογιστή. Τα στοιχεία της χρήσης 2008, προκύπτουν από τα συγκριτικά στοιχεία των δημοσιευμένων ενοποιημένων οικονομικών καταστάσεων για τη χρήση 2009, όπως συντάχθηκαν από την FOLLI FOLLIE ABEE βάσει Δ.Λ.Π./Δ.Π.Χ.Α. και έχουν ελεγχθεί από ορκωτό ελεγκτή – λογιστή

3.16.1.4 Χρηματοοικονομικοί Δείκτες

Για την πληρέστερη ανάλυση της δραστηριότητας και απόδοσης του Ομίλου, παρατίθενται στον παρακάτω πίνακα οι βασικοί χρηματοοικονομικοί δείκτες:

ΒΑΣΙΚΟΙ ΧΡΗΜΑΤΟΟΙΚΟΝΟΜΙΚΟΙ ΔΕΙΚΤΕΣ			
	2008	2009	2010
ΔΕΙΚΤΕΣ ΑΠΟΔΟΤΙΚΟΤΗΤΑΣ (προ φόρων) (%)			
Αποδοτικότητα Μ.Ο Ιδίων Κεφαλαίων (προ φόρων)	34%	39%	25%
Αποδοτικότητα Μ.Ο Συνολικών Απασχολούμενων Κεφαλαίων	10%	11%	8%
ΔΕΙΚΤΕΣ ΚΥΚΛΟΦΟΡΙΑΚΗΣ ΤΑΧΥΤΗΤΑΣ (ημέρες)			
Κυκλοφορία Απαιτήσεων από Πελάτες	112	102	124
Κυκλοφορία Υποχρεώσεων προς Προμηθευτές	115	108	121
Κυκλοφορία Αποθεμάτων	194	195	221
ΔΕΙΚΤΕΣ ΔΑΝΕΙΑΚΗΣ ΕΠΙΒΑΡΥΝΣΗΣ (:1)			
Ξένα/Ίδια Κεφάλαια	2,6	2,3	1,9
ΔΕΙΚΤΕΣ ΡΕΥΣΤΟΤΗΤΑΣ (:1)			
Άμεση Ρευστότητα	1,3	0,8	1,8
ΔΕΙΚΤΕΣ ΧΡΗΜΑΤΟΟΙΚΟΝΟΜΙΚΗΣ ΕΠΙΒΑΡΥΝΣΗΣ(%)			
Καθαρός δανεισμός/EBITDA	3,4	3,2	3,4
EBITDA/Καθαροί Τόκοι	4,5	10,1	4,1

Πηγή: Επεξεργασία στοιχείων από Εταιρεία, μη επεξεργασμένων από Ορκωτό Ελεγκτή

ΕΠΕΞΗΓΗΣΗ ΧΡΗΜΑΤΟΟΙΚΟΝΟΜΙΚΩΝ ΔΕΙΚΤΩΝ

ΔΕΙΚΤΕΣ ΑΠΟΔΟΤΙΚΟΤΗΤΑΣ (προ φόρων) (%)	
Μέσου Όρου Ιδίων Κεφαλαίων	$[(\text{Κέρδη προ Φόρων Τρέχουσας Χρήσης} / ((\text{Ίδια Κεφάλαια τρέχουσας χρήσης} + \text{Ίδια Κεφάλαια προηγούμενης χρήσης}) / 2)) \times 100$
Μέσου Όρου Συνολικών Απασχολούμενων Κεφαλαίων	$[(\text{Κέρδη προ Φόρων Τρέχουσας Χρήσης}) / ((\text{Σύνολο Ενεργητικού Προηγούμενης Χρήσης} + \text{Σύνολο Ενεργητικού τρέχουσας χρήσης})/2)] \times 100$
ΔΕΙΚΤΕΣ ΚΥΚΛΟΦΟΡΙΑΚΗΣ ΤΑΧΥΤΗΤΑΣ (ημέρες)	
Κυκλοφορία Απαιτήσεων από Πελάτες	$[(\text{Εμπορικές απαιτήσεις}) / \text{Κύκλος Τρέχουσας Χρήσης}] \times 365$
Κυκλοφορία Υποχρεώσεων προς Προμηθευτές	$[(\text{Εμπορικές υποχρεώσεις}) / \text{Κόστος Πωλήσεων Τρέχουσας Χρήσης}] \times 365$
Κυκλοφορία Αποθεμάτων	$(\text{Αποθέματα Τρέχουσας Χρήσης} / \text{Κόστος Πωλήσεων Τρέχουσας Χρήσης}) \times 365$

Ενημερωτικό Δελτίο για την Αύξηση Μετοχικού Κεφαλαίου της FOLLI FOLLIE GROUP

ΔΕΙΚΤΕΣ ΔΑΝΕΙΑΚΗΣ ΕΠΙΒΑΡΥΝΣΗΣ (:1)

Ξένα / Ίδια Κεφάλαια	(Μακροπρόθεσμες Υποχρεώσεις + Βραχυπρόθεσμες Υποχρεώσεις) / Σύνολο Ιδίων Κεφαλαίων
----------------------	--

ΔΕΙΚΤΕΣ ΡΕΥΣΤΟΤΗΤΑΣ (:1)

Άμεση Ρευστότητα	(Κυκλοφορούντα Περιουσιακά Στοιχεία – Αποθέματα) / Βραχυπρόθεσμες Υποχρεώσεις
------------------	---

ΔΕΙΚΤΕΣ ΧΡΗΜΑΤΟΟΙΚΟΝΟΜΙΚΗΣ ΕΠΙΒΑΡΥΝΣΗΣ (%)

Καθαρός δανεισμός / EBITDA	(Δάνεια και χρηματοδοτικές μισθώσεις μείον διαθέσιμα) / EBITDA
EBITDA / Καθαροί Τόκοι	EBITDA / (Χρεωστικοί τόκοι – Πιστωτικοί τόκοι)

Ενημερωτικό Δελτίο για την Αύξηση Μετοχικού Κεφαλαίου της FOLLI FOLLIE GROUP

3.16.1.5 Χρηματοοικονομικές Πληροφορίες για τις μεταβολές των ενοποιημένων Ιδίων Κεφαλαίων χρήσεων 2008-2010

Η ενοποιημένη κατάσταση μεταβολών Ιδίων Κεφαλαίων για τις χρήσεις 2008-2010 παρουσιάζεται στον ακόλουθο πίνακα.

ΕΝΟΠΙΩΜΕΝΗ ΚΑΤΑΣΤΑΣΗ ΜΕΤΑΒΟΛΩΝ ΙΔΙΩΝ ΚΕΦΑΛΑΙΩΝ 2008

(ποσά σε € χιλ.)	Μετοχικό κεφάλαιο	Υπέρ το άρτιο	Λοιπά αποθεματικά	Ίδιες Μετοχές	Αποτελέσματα εις νέον	Συναλλαγματικές διαφορές- Λοιπές μεταβολές	Λοιπά στοιχεία καθαρής θέσης	Σύνολο	Δικαιώματα μειοψηφίας	Σύνολο Καθαρής Θέσης
Υπόλοιπα 1.1.2008	9.884	62.532	25.443	-7.899	261.100	-59.102	-88.928	203.030	132.793	335.823
Διανεμηθέντα μερίσματα	0	0	0	0	-3.295	0	0	-3.295	-20.484	-23.779
Δικαιώματα μειοψηφίας από μεταβολή ποσοστών σε θυγατρικές	0	0	0	0	599	0	0	599	-14.573	-13.974
Καθαρό εισόδημα καταχωρ. απ' ευθείας στην καθαρή θέση	0	0	-4.193	0	496	0	0	-3.697	224	-3.473
Αλλαγή λογιστικού χειρισμού υπεραξίας σύμφωνα με το αναθεωρημένο Δ.Λ.Π 27	0	0	0	0	-24.249	0	0	-24.249	0	-24.249
Αποτέλεσμα περιόδου	0	0	0	0	76.954	0	0	76.954	22.296	99.250
Αγορά ιδίων μετοχών	0	0	0	-5.660	0	0	0	-5.660	0	-5.660
Λοιπές μεταβολές / Μεταφορές	0	0	7.463	0	-2.984	12.638	0	17.117	-4.833	12.284
Υπόλοιπο την 31 Δεκεμβρίου 2008	9.884	62.532	28.713	-13.560	308.622	-46.463	-88.928	260.800	115.422	376.222

Πηγή: Δημοσιευμένες ενοποιημένες οικονομικές καταστάσεις για τη χρήση 2009 (οι οποίες συνοδεύονται από συγκριτικές οικονομικές καταστάσεις της χρήσης 2008) όπως συντάχθηκαν από την Εταιρεία βάσει Δ.Λ.Π./Δ.Π.Χ.Α. ελεγμένες από ορκωτό ελεγκτή – λογιστή

ΕΝΟΠΙΩΜΕΝΗ ΚΑΤΑΣΤΑΣΗ ΜΕΤΑΒΟΛΩΝ ΙΔΙΩΝ ΚΕΦΑΛΑΙΩΝ 2009

(ποσά σε € χιλ.)	Μετοχικό κεφάλαιο	Υπέρ το άρτιο	Διαφορές Ενοποίησης	Αποθεματικά εύλογης αξίας	Λοιπά αποθεματικά	Ίδιες Μετοχές	Αποτελέσματα εις νέον	Συνα/κές διαφορές	Σύνολο καθαρής θέσης Μετόχων Εταιρείας (β)	Δικαιώματα μειοψηφίας (γ)	Σύνολο Καθαρής Θέσης (δ)=(β)+(γ)
Υπόλοιπα 1.1.2009	18.234	62.532	-88.928	0	28.713	13.560	403.313	-46.463	363.842	12.381	376.222
Κέρδη μετά από φόρους	0	0	0	0	0	0	113.431	0	113.431	1.811	115.242
Αποτίμηση χρηματοοικονομικών περιουσιακών στοιχείων	0	0	0	0	-20.422	0	0	-14.496	-34.918	0	-34.918

Ενημερωτικό Δελτίο για την Αύξηση Μετοχικού Κεφαλαίου της FOLLI FOLLIE GROUP

Συναλλαγματικές διαφορές	0	0	0	0	0	0	0	0	0	0	0	0
Λοιπά έσοδα μη μετέχοντα στα κέρδη	0	0	0	0	0	0	0	0	0	0	0	0
Αναβαλλόμενη φόροι θυγατρικής στα ίδια κεφάλαια	0	0	0	0	0	0	0	0	0	0	0	0
Συγκεντρωτικά συνολικά έσοδα μετά από φόρους	0	0	0	0	-20.422	0	113.431	-14.496	78.513	1.811	80.324	
Επιστροφή κεφαλαίου σε μετόχους μειοψηφίας	0	0	0	0	0	0	0	0	0	0	-600	-600
Διάφορα έσοδα / έξοδα στα ίδια κεφάλαια	0	0	0	0	0	0	1.007	0	1.007	0	0	1.007
Έξοδα αύξησης κεφαλαίου θυγατρικής	0	0	0	0	0	0	0	0	0	0	0	0
Δικαιώματα μειοψηφίας από μεταβολή ποσοστών θυγατρικών	0	0	0	0	0	0	0	0	0	0	-232	-232
Διανεμηθέντα μερίσματα	0	0	0	0	0	0	-14.524	0	-14.524	0	0	-14.524
Εξαγορά μειοψηφικών συμμετοχών	0	0	0	0	0	0	0	0	0	0	0	0
Μεταφορές	-58	0	0	0	-172	0	-1.334	1.243	-320	262	0	-58
Αγορά ιδίων μετοχών	0	0	0	0	0	-1.043	0	0	-1.043	0	0	-1.043
Υπόλοιπο την 31η Δεκεμβρίου 2009	18.176	62.532	-88.928	0	8.119	14.602	501.893	-59.716	427.474	13.622	441.096	

Πηγή: Δημοσιευμένες ενοποιημένες οικονομικές καταστάσεις για τη χρήση 2010 (οι οποίες συνοδεύονται από συγκριτικές οικονομικές καταστάσεις της χρήσης 2009) όπως συντάχθηκαν από την Εταιρεία βάσει Δ.Λ.Π./Δ.Π.Χ.Α. ελεγμένες από ορκωτό ελεγκτή – λογιστή

ΕΝΟΠΙΩΜΕΝΗ ΚΑΤΑΣΤΑΣΗ ΜΕΤΑΒΟΛΩΝ ΙΔΙΩΝ ΚΕΦΑΛΑΙΩΝ 2010

	Μετοχικό κεφάλαιο	Υπέρ το άρτιο	Διαφορές Ενοποίησης	Αποθεματικά εύλογης αξίας	Λοιπά αποθεματικά	Ιδίες Μετοχές	Αποτελέσματα εις νέον	Συναλλ/κές διαφορές	Σύνολο καθαρής θέσης Μετόχων Εταιρείας(β)	Δικαιώματα μειοψηφίας (γ)	Σύνολο Καθαρής Θέσης (δ)=(β) +(γ)
(ποσά σε € χιλ.)											
Υπόλοιπα 1.1.2010	18.176	62.532	-	0	8.119	14.602	501.893	-59.716	427.474	13.622	441.096
Κέρδη μετά από φόρους	0	0	0	0	0	0	83.279	0	83.279	1.825	85.105
Αποτίμηση διαθέσιμων προς επενδύσεων πώληση	0	0	0	0	-4	0	0	0	-4	0	-4

Ενημερωτικό Δελτίο για την Αύξηση Μετοχικού Κεφαλαίου της FOLLI FOLLIE GROUP

Αποτίμηση Χρηματοοικονομικών μέσων	0	0	0	0	-7.916	0	0	0	-7.916	0	-7.916
Συναλλαγματικές διαφορές	0	0	0	0	0	0	0	23.230	23.230	0	23.230
Αναβαλλόμενη φόροι θυγατρικής στα ίδια κεφάλαια	0	0	0	0	657	0	0	0	657	0	657
Έξοδα αύξησης κεφαλαίου θυγατρικής	0	0	0	0	0	0	0	0	0	0	0
Συγκεντρωτικά συνολικά έσοδα μετά από φόρους	0	0	0	0	-7.263	0	83.279	23.230	99.246	1.825	101.072
Επιστροφή κεφαλαίου σε μετόχους μειοψηφίας	0	0	0	0	0	0	0	0	0	0	0
Διάφορα έσοδα / έξοδα στα ίδια κεφάλαια	0	0	0	0	0	0	0	0	0	0	0
Έξοδα αύξησης κεφαλαίου θυγατρικής	0	0	0	0	0	0	-81	0	-81	0	-81
Διανεμηθέντα μερίσματα	0	0	0	0	0	0	-3.954	0	-3.954	0	-3.954
Εξαγορά μειοψηφικών συμμετοχών	0	0	0	0	0	0	0	0	0	-598	-598
Μεταφορές	0	0	0	0	-3.713	0	3.274	0	-439	439	0
Αγορά ιδίων μετοχών	0	0	0	0	-1.073	5.610	1.117	0	5.654	0	5.654
Εκκαθάριση Συμμετοχών	0	0	1.900	0	0	0	0	-628	1.272	0	1.272
Υπόλοιπο την 31η Δεκεμβρίου 2010	18.176	62.532	-87.028	0	-3.930	-8.992	585.530	-37.114	529.174	15.287	544.461

Πηγή: Δημοσιευμένες ενοποιημένες οικονομικές καταστάσεις για τη χρήση 2010 (οι οποίες συνοδεύονται από συγκριτικές οικονομικές καταστάσεις της χρήσης 2009) όπως συντάχθηκαν από την Εταιρεία βάσει Δ.Λ.Π./Δ.Π.Χ.Α. ελεγμένες από ορκωτό ελεγκτή – λογιστή

3.16.2 Χρηματοοικονομικές Πληροφορίες Ενδιάμεσης Οικονομικής περιόδου 01.01-31.03.2010

3.16.2.1 Χρηματοοικονομικές Πληροφορίες Ενοποιημένης Κατάστασης Συνολικών Εσόδων της ενδιάμεσης οικονομικής περιόδου 01.01-31.03.2011

Στον πίνακα που ακολουθεί παρουσιάζεται η εξέλιξη του κύκλου εργασιών και των αποτελεσμάτων του Ομίλου για την περίοδο 01.01-31.03.2011 και την αντίστοιχη περίοδο του 2010.

(ποσά σε € χιλ.)	ΕΝΟΠΙΗΜΕΝΗ ΚΑΤΑΣΤΑΣΗ ΣΥΝΟΛΙΚΩΝ ΕΣΟΔΩΝ	
	01.01. - 31.03.2010	01.01. - 31.03.2011
Κύκλος εργασιών	229.387	219.223
Κόστος πωλήσεων	-112.513	-112.432
Μικτά κέρδη	116.875	106.791
Άλλα έσοδα	9.093	10.083
Έξοδα διοίκησης	-11.795	-12.828
Έξοδα διάθεσης	-63.998	-65.718
Άλλα έξοδα	-1.361	-755
Λειτουργικά κέρδη	48.813	37.573
Χρηματοοικονομικά έσοδα	1.622	2.712
Χρηματοοικονομικά έξοδα	-12.821	-13.825
Κέρδη/Ζημιές προ φόρων	37.614	26.460

Ενημερωτικό Δελτίο για την Αύξηση Μετοχικού Κεφαλαίου της FOLLI FOLLIE GROUP

Φόρος εισοδήματος	-7.913	-3.327
Κέρδη/Ζημιές μετά από φόρους	29.701	23.133
Αποσβέσεις	5.493	5.957
Κέρδη προ φόρων τόκων και αποσβέσεων (EBITDA)	54.306	43.531
Λοιπά συνολικά έσοδα/(έξοδα): Απευθείας στην Καθαρή Θέση		
Διαθέσιμα για πώληση χρηματοοικονομικά στοιχεία	0	-5
Αποτίμηση Παγίων Στοιχείων	0	0
Αποτίμηση Χρηματοοικονομικών μέσων	-1.830	-289
Φόρος εισοδήματος που σχετίζεται με στοιχεία του συνολικού εισοδήματος	416	56
Αναβαλλόμενοι φόροι μη μετέχοντες στα κέρδη περιόδου	0	0
Κέρδος / Ζημία από συγγενείς εταιρείες	0	0
Λοιπά έσοδα μη μετέχοντα στα κέρδη περιόδου	0	-2
Συναλλαγματικές διαφορές από μετατροπή εκμεταλλεύσεων εξωτερικού	27.095	-29.826
Λοιπά συνολικά έσοδα/(έξοδα) μετά από φόρους	25.682	-30.067
Συγκεντρ/κά συνολ. έσοδα μετά από φόρους	55.384	-6.934
Το κέρδος αποδίδεται σε:		
Ιδιοκτήτες μητρικής	29.098	22.913
Δικαιώματα μειοψηφίας	603	220
Σύνολο	29.701	23.133
Τα συγκεντρωτικά συνολικά έσοδα αποδίδονται σε:		
Ιδιοκτήτες μητρικής	54.780	-7.154
Δικαιώματα μειοψηφίας	603	220
Σύνολο	55.384	-6.934

Κέρδη περιόδου ανά μετοχή-βασικά και μειωμένα σε € **0,49162** **0,38045**

Σημ: Τυχόν διαφορές σε αθροίσματα οφείλονται σε στρογγυλοποιήσεις

Πηγή: Δημοσιευμένες ενοποιημένες οικονομικές καταστάσεις της περιόδου 01.01-31.03.2011, όπως συντάχθηκαν από την Εταιρεία βάσει Δ.Λ.Π./Δ.Π.Χ.Α.

Επαναδιατύπωση κονδυλίων λόγω απορρόφησης

Η Εταιρεία, για την αρτιότερη πληροφόρηση, προέβη στις ενοποιημένες δημοσιευμένες οικονομικές καταστάσεις του α' τριμήνου του 2011, σε επαναδιατύπωση κονδυλίων της κατάστασης συνολικών εσόδων του α' τριμήνου του 2010 του Ομίλου, όπως αναλύεται στον παρακάτω πίνακα:

(ποσά σε € χιλ.)	Περίοδος 01.01-31.03.2010 (αρχικώς δημοσιευθέντα)	Επαναδιατυπώσεις κονδυλίων λόγω απορρόφησης	Περίοδος 01.01-31.03.2010 (επαναδιατυπωμένα)
Κύκλος εργασιών	229.387		229.387
Κόστος πωλήσεων	-112.513		-112.513
Μικτά κέρδη	116.875		116.875
Άλλα έσοδα	9.093		9.093
Έξοδα διοικητικής λειτουργίας	-11.795		-11.795
Έξοδα λειτουργίας διαθέσεως	-63.998		-63.998
Άλλα έξοδα	-1.361		-1.361
Λειτουργικά κέρδη	48.813		48.813
Χρηματοοικονομικά έσοδα	1.622		1.622
Χρηματοοικονομικά έξοδα	-12.821		-12.821
Κέρδη προ φόρων	37.614		37.614
Μείον φόροι	-7.913		-7.913
Κέρδη μετά από φόρους (Α)	29.701		29.701
Τα καθαρά κέρδη κατανομονται σε:			
Ιδιοκτήτες μητρικής	25.912	3.186	29.098

Ενημερωτικό Δελτίο για την Αύξηση Μετοχικού Κεφαλαίου της FOLLI FOLLIE GROUP

Δικαιώματα μειοψηφίας	3.789	-3.186	603
	29.701	0	29.701
Λοιπά συνολικά έσοδα μετά από φόρους (B)	25.682		25.682
Συγκεντρωτικά συνολικά έσοδα μετά από φόρους (A) + (B)	55.384		55.384
Τα συγκεντρωτικά συνολικά έσοδα κατανέμονται σε:			
Ιδιοκτήτες μητρικής	51.706	3.074	54.780
Δικαιώματα μειοψηφίας	3.677	-3.074	603
	55.384	0	55.384

Πηγή: Δημοσιευμένες ενοποιημένες οικονομικές καταστάσεις της περιόδου 01.01-31.03.2011, όπως συντάχθηκαν από την Εταιρεία βάσει Δ.Λ.Π./Δ.Π.Χ.Α.

Κύκλος εργασιών

Ο κύκλος εργασιών του Ομίλου, ανήλθε σε € 219,2 εκατ. το α' τρίμηνο του 2011, σημειώνοντας μείωση 4,4% σε σχέση με την αντίστοιχη περίοδο του 2010 δεδομένης της οικονομικής κρίσης και των εξελίξεων κυρίως σε Ευρώπη, Αμερική και λιγότερο στις χώρες της Ασίας..

Οι πωλήσεις του Ομίλου αφορούν κυρίως σε πωλήσεις εμπορευμάτων, όπως προκύπτει από την ανάλυση εσόδων ανά κατηγορία που ακολουθεί:

ΠΩΛΗΣΕΙΣ ΑΝΑ ΚΑΤΗΓΟΡΙΑ				
(ποσά σε € χιλ.)	01.01 - 31.03.2010	% επί των πωλήσεων	01.01 - 31.03.2011	% επί των πωλήσεων
Πωλήσεις εμπορευμάτων	220.970	96,33%	212.848	97,09%
Πωλήσεις προϊόντων ετοιμ-ημητ.	3.169	1,38%	3.283	1,50%
Πωλήσεις λοιπών αποθεμάτων & άχρηστου υλικού	0	0,00%	53	0,02%
Παροχή υπηρεσιών	5.248	2,29%	3.039	1,39%
Σύνολο	229.387	100%	219.223	100%

Σημ: Τυχόν διαφορές σε αθροίσματα οφείλονται σε στρογγυλοποιήσεις

Πηγή: Δημοσιευμένες ενοποιημένες οικονομικές καταστάσεις της περιόδου 01.01-31.03.2011, όπως συντάχθηκαν από την Εταιρεία βάσει Δ.Λ.Π./Δ.Π.Χ.Α.

Οι ενοποιημένες πωλήσεις της Εκδότριας ανά λειτουργικό τομέα, αναλύονται ως ακολούθως:

ΠΩΛΗΣΕΙΣ ΑΝΑ ΛΕΙΤΟΥΡΓΙΚΟ ΤΟΜΕΑ								
(ποσά σε € χιλ.)	Κόσμημα-ρολόι αξεσουάρ	Λιανικό ταξιδιωτικό εμπόριο	Πολυκαταστή- ματα	Ένδυση- υπόδηση	Λοιποί τομείς	Σύνολο	Απαλοιφές ενοποίησης	Ενοποιημέ να στοιχεία
01.01-31.03.2011								
Πωλήσεις προς εξωτερικούς πελάτες	119.498	40.250	33.887	37.399	1.641	232.675	-13.452	219.223
Πωλήσεις διατομεακές	33	311	106	2.360	127	2.937	-2.937	0
Σύνολο	119.531	40.561	33.993	39.759	1.768	235.612	-16.389	219.223
01.01-31.03.2010								
Πωλήσεις προς εξωτερικούς πελάτες	120.395	39.454	36.819	46.236	629	243.533	-14.146	229.387
Πωλήσεις διατομεακές	1036	126	4	2.255	19	3.440	-3.440	0
Σύνολο	121.431	39.580	36.823	48.491	648	246.973	-17.586	229.387

Ενημερωτικό Δελτίο για την Αύξηση Μετοχικού Κεφαλαίου της FOLLI FOLLIE GROUP

Σημ: Τυχόν διαφορές σε αθροίσματα οφείλονται σε στρογγυλοποιήσεις

Πηγή: Δημοσιευμένες ενοποιημένες οικονομικές καταστάσεις της περιόδου 01.01-31.03.2011, όπως συντάχθηκαν από την Εταιρεία βάσει Δ.Λ.Π./Δ.Π.Χ.Α.

Όπως προκύπτει από τον παραπάνω πίνακα, ο τομέας «κόσμημα-ρολόι αξεσουάρ» αποτελεί το μεγαλύτερο λειτουργικό κομμάτι του Ομίλου (54,5% του συνόλου των πωλήσεων την περίοδο 01.01-31.03.2011, 52,9% την αντίστοιχη περσινή περίοδο) και παρουσίασαν μείωση της τάξης του 1,6% το α' τρίμηνο του 2011 σε σχέση με το αντίστοιχο του 2010.

Οι πωλήσεις του τομέα «λιανικού ταξιδιωτικού εμπορίου» εμφανίζονται αυξημένες κατά 2,5% το α' τρίμηνο του 2011 σε σχέση με το αντίστοιχο του 2010 ως αποτέλεσμα τόσο των αυξημένων εσόδων από διαφημιστικές ενέργειες προμηθευτών στους χώρους των καλλυντικών και καπνικών όσο και των μειωμένων εξόδων διοίκησης και διάθεσης στον εν λόγω τομέα σε σχέση με την αντίστοιχη περίοδο του 2010.

Ο κλάδος των «πολυκαταστημάτων» αποτελεί το 15,5% των συνολικών πωλήσεων το α' τρίμηνο του 2011 έναντι 16,1% την αντίστοιχη περσινή περίοδο. Οι πωλήσεις του τομέα αυτού εμφάνισαν μείωση 7,7% το α' τρίμηνο του 2011 σε σχέση με την αντίστοιχη περίοδο του 2010. Ο κλάδος «λιανικής/χονδρικής πώλησης επώνυμων ειδών ένδυσης και υπόδησης», αποτελεί το 18,1% των συνολικών πωλήσεων το α' τρίμηνο του 2011 έναντι 21,1% την αντίστοιχη περσινή περίοδο. Οι πωλήσεις του εν λόγω τομέα εμφάνισαν μείωση 18% το α' τρίμηνο του 2011 σε σχέση με την αντίστοιχη περίοδο του 2010. Η μείωση των πωλήσεων στους δύο παραπάνω τομείς είναι αποτέλεσμα της γενικότερης πτώσης της κατανάλωσης και της συρρίκνωσης των εισοδημάτων στην ελληνική αγορά (μετά και την ένταξη στο μηχανισμό στήριξης και τα μέτρα του μνημονίου) καθώς και των δύσκολων οικονομικών συνθηκών στις αγορές της Ρουμανίας και της Βουλγαρίας, χώρες στις οποίες δραστηριοποιείται ο Όμιλος.

Μικτό κέρδος

Την περίοδο 01.01-31.03.2011 τα ενοποιημένα μικτά κέρδη της Εταιρείας μειώθηκαν κατά 8,6% σε σχέση με την αντίστοιχη περίοδο του 2010 και διαμορφώθηκαν σε € 106,8 εκατ. έναντι € 116,9 εκατ. Το περιθώριο μικτού κέρδους, μειώθηκε σε 48,7% το α' τρίμηνο του 2011 από 51% το αντίστοιχο τρίμηνο του 2010 κυρίως ως αποτέλεσμα της μείωσης του κύκλου εργασιών.

Άλλα έσοδα

Στην κατηγορία των άλλων εσόδων περιλαμβάνονται τα ακόλουθα:

	ΆΛΛΑ ΕΣΟΔΑ	
(ποσά σε € χιλ.)	01.01. - 31.03.2010	01.01. - 31.03.2011
Έσοδα από Marketing	3.716	2.899
Έσοδα από Promoters & Merch.	493	3.429
Λοιπά Έσοδα	2.151	1.623
Έσοδα από επιχορηγήσεις	2	40
Έσοδα από ενοίκια	42	118
Πιστωτικές συναλλαγματικές διαφορές	1.295	1.081
Άλλα λειτουργικά έσοδα (έκτακτα & ανόργ.)	93	836
Έσοδα προηγούμενων χρήσεων	1.301	59
Σύνολο	9.093	10.083

Σημ: Τυχόν διαφορές σε αθροίσματα οφείλονται σε στρογγυλοποιήσεις

Ενημερωτικό Δελτίο για την Αύξηση Μετοχικού Κεφαλαίου της FOLLI FOLLIE GROUP

Πηγή: Δημοσιευμένες ενοποιημένες οικονομικές καταστάσεις της περιόδου 01.01-31.03.2011, όπως συντάχθηκαν από την Εταιρεία βάσει Δ.Λ.Π./Δ.Π.Χ.Α.

Αύξηση της τάξης του 10,9% παρουσίασαν τα άλλα έσοδα το α' τρίμηνο του 2011 και ανήλθαν σε € 10,1 εκατ. έναντι € 9,1 εκατ. το α' τρίμηνο του 2010, κάτι που οφείλεται κυρίως στην αύξηση κατά € 2,9 εκατ. των εσόδων από Promoters & Merch.

Τα κονδύλια "Έσοδα από Marketing / Promoters & Merch" και "Λοιπά έσοδα", περιλαμβάνουν έσοδα που σχετίζονται με διαφημιστικές και προωθητικές ενέργειες καθώς και έσοδα που προέρχονται από θυγατρικές εταιρείες και αφορούν υπηρεσίες και έξοδα που χρεώνουν αυτές στις επιχειρήσεις που λειτουργούν σημεία πώλησης (corners) εντός πολυκαταστημάτων όπως π.χ. έξοδα διαμόρφωσης χώρων, τηλεφωνικές χρεώσεις, δαπάνες κοινών διαφημιστικών ενεργειών.

Το κονδύλι έσοδα από ενοίκια περιλαμβάνει εισοδήματα από παραχωρήσεις χώρων σε πολυκαταστήματα εξωτερικού.

Το κονδύλι "Έσοδα προηγούμενων χρήσεων" αφορά κυρίως πιστωτικά τιμολόγια από προμηθευτές εξωτερικού για αγορές προηγούμενης χρήσης, λόγω επίτευξης προκαθορισμένων στόχων αγορών εμπορευμάτων (εκπτώσεις επί τζίρου).

Έξοδα διοίκησης

Τα έξοδα διοίκησης του Ομίλου αναλύονται ως ακολούθως:

ΈΞΟΔΑ ΔΙΟΙΚΗΣΗΣ		
(ποσά σε € χιλ.)	01.01- 31.03.2010	01.01- 31.03.2011
Αμοιβές & έξοδα προσωπικού σύνολο	5.754	5.973
Αμοιβές & έξοδα συνεργατών	1.247	1.204
Τηλεφωνικά & ταχυδρομικά έξοδα	188	169
Ενοίκια	922	1.000
Ενοίκια-χρηματ. μισθώσεις αυτοκινήτων	54	57
Ασφάλιστρα	120	211
Επισκευές & συντηρήσεις	192	135
Ηλεκτρισμός, ύδρευση, θέρμανση, καθαριότητα	92	149
Φόροι & τέλη	160	195
Έξοδα μεταφορών	150	333
Έξοδα προβολής & διαφήμισης	38	48
Έξοδα Εκθέσεων	47	281
Γραφική ύλη, έντυπα & λ/αναλώσιμα υλικά	104	173
Λοιπά έξοδα	1.644	1.304
Αποσβέσεις	1.017	1.444
Προβλέψεις αποζημίωσης προσωπικού	65	154
Σύνολο	11.795	12.828

Σημ: Τυχόν διαφορές σε αθροίσματα οφείλονται σε στρογγυλοποιήσεις
Πηγή: Δημοσιευμένες ενοποιημένες οικονομικές καταστάσεις της περιόδου 01.01-31.03.2011, όπως συντάχθηκαν από την Εταιρεία βάσει Δ.Λ.Π./Δ.Π.Χ.Α.

Το α' τρίμηνο του 2011 τα έξοδα διοίκησης του Ομίλου ανήλθαν σε € 12,8 εκατ., αυξημένα κατά 8,8% έναντι της αντίστοιχης περιόδου του 2010. Η παρατηρούμενη αύξηση, οφείλεται κυρίως

Ενημερωτικό Δελτίο για την Αύξηση Μετοχικού Κεφαλαίου της FOLLI FOLLIE GROUP

στην αύξηση των αμοιβών και εξόδων προσωπικού, στην αύξηση των εξόδων μεταφορών και των εξόδων εκθέσεων, καθώς και στα αυξημένα έξοδα ενοικίων και ασφάλιστρων.

Έξοδα διάθεσης

Τα έξοδα διάθεσης του Ομίλου, παρατίθενται αναλυτικά στον παρακάτω πίνακα:

ΈΞΟΔΑ ΔΙΑΘΕΣΗΣ		
(ποσά σε € χιλ.)	01.01. - 31.03.2010	01.01. - 31.03.2011
Αμοιβές & έξοδα προσωπικού σύνολο	25.281	26.300
Αμοιβές & έξοδα συνεργατών	6.830	5.112
Προμήθειες πιστωτικών καρτών-& προμ. για χονδρ.πωλήσεις	615	767
Τηλεφωνικά & ταχυδρομικά έξοδα	516	367
Ενοίκια	16.413	16.070
Ενοίκια-χρηματ. μισθώσεις αυτοκινήτων	1.387	1.329
Ασφάλιστρα	447	427
Επισκευές & συντηρήσεις	972	803
Ηλεκτρισμός, ύδρευση, θέρμανση, καθαριότητα	1.977	1.412
Φόροι & τέλη	400	411
Έξοδα μεταφορών	1.332	1.030
Έξοδα προβολής & διαφήμισης	919	4.023
Έξοδα Εκθέσεων	22	19
Γραφική ύλη, έντυπα & λ/αναλώσιμα υλικά	611	368
Λοιπά έξοδα	2.822	2.529
Αποσβέσεις	3.407	4.500
Προβλέψεις αποζημίωσης προσωπικού	0	250
Προβλέψεις λοιπές	46	0
Σύνολο	63.998	65.718

Σημ: Τυχόν διαφορές σε αθροίσματα οφείλονται σε στρογγυλοποιήσεις
Πηγή: Δημοσιευμένες ενοποιημένες οικονομικές καταστάσεις της περιόδου 01.01-31.03.2011, όπως συντάχθηκαν από την Εταιρεία βάσει Δ.Λ.Π./Δ.Π.Χ.Α.

Τα έξοδα διάθεσης ανήλθαν σε € 65,7 εκατ., την περίοδο 01.01-31.03.2011 παρουσιάζοντας αύξηση περίπου 2,7% έναντι της αντίστοιχης περιόδου του 2010. Η σχέση εξόδων διάθεσης προς πωλήσεις διαμορφώθηκε σε 28% την περίοδο 01.01-31.03.2010 ενώ την αντίστοιχη περίοδο του 2011 ανήλθε σε 30%.

Η παρατηρούμενη αύξηση οφείλεται κυρίως σε αύξηση των αμοιβών και εξόδων προσωπικού, που αντιπροσωπεύουν και τη μεγαλύτερη κατηγορία κόστους όπως προκύπτει από τον παραπάνω πίνακα (39,5% των εξόδων διάθεσης το α' τρίμηνο του 2010 και 40% το αντίστοιχο του 2011), καθώς και στην αύξηση των εξόδων προβολής και διαφήμισης.

Η αύξηση στα έξοδα προβολής και διαφήμισης που παρατηρείται την περίοδο 01.01.-31.03.2011 σε σχέση με την αντίστοιχη του 2010, από € 0,9 εκατ. σε € 4 εκατ., οφείλεται στη συνεργασία του Ομίλου με δύο επώνυμα μοντέλα για την προώθηση κοσμημάτων με την επωνυμία Links και Folli Follie διεθνώς, στη δημιουργία νέων σημείων λιανικής πώλησης στον τομέα της ένδυσης καθώς και σε νέες συνεργασίες στον κλάδο λιανικής-χονδρικής πώλησης επώνυμων ειδών ένδυσης και υπόδησης.

Άλλα έξοδα

Τα άλλα έξοδα σε επίπεδο Ομίλου μειώθηκαν το α' τρίμηνο του 2011 κατά 44,5% σε σχέση με το αντίστοιχο τρίμηνο του 2010 και ανήλθαν σε € 0,8 εκατ. (€ 1,4 εκατ. την περίοδο 01.01-31.03.2010).

Στα άλλα έξοδα του Ομίλου περιλαμβάνονται κυρίως χρεωστικές συναλλαγματικές διαφορές (€ 0,5 εκατ. το α' τρίμηνο του 2011 και € 0,6 εκατ. το αντίστοιχο τρίμηνο του 2010) - οι οποίες σχετίζονται με την είσπραξη απαιτήσεων σε Δολάρια ΗΠΑ που αποτελεί το βασικό νόμισμα για τις εξαγωγές του Ομίλου αλλά και για τις συναλλαγές στην Ασία - καθώς και έξοδα προηγούμενων χρήσεων, (€ 63 χιλ. το α' τρίμηνο του 2011 και € 250 χιλ. το αντίστοιχο του 2010).

Χρηματοοικονομικά έσοδα

Το εν λόγω κονδύλι παρουσίασε αύξηση 67,2% το α' τρίμηνο του 2011 έναντι του αντίστοιχου τριμήνου του 2010 και ανήλθε σε € 2,7 εκατ., γεγονός που οφείλεται κυρίως σε κέρδη από προϊόντα συναλλάγματος τα οποία την εξεταζόμενη περίοδο ανήλθαν σε € 1,9 εκατ. έναντι € 0,8 εκατ. το α' τρίμηνο του 2010.

Αναλυτικότερα, το χρηματοοικονομικά έσοδα του Ομίλου για την εξεταζόμενη περίοδο παρατίθενται στον παρακάτω πίνακα:

ΧΡΗΜΑΤΟΟΙΚΟΝΟΜΙΚΑ ΕΣΟΔΑ		
(ποσά σε € χιλ.)	01.01. - 31.03.2010	01.01. - 31.03.2011
Κέρδη από προϊόντα συναλλάγματος	759	1.876
Κέρδη παραγώγων	438	496
Μερίσματα από λοιπές επενδύσεις	11	0
Τόκοι διαθεσίμων	144	236
Λοιποί Τόκοι	138	6
Κέρδη από πώληση παγίων	11	98
Λοιπά χρηματοοικονομικά έσοδα	120	0
Σύνολο	1.622	2.712

Σημ: Τυχόν διαφορές σε αθροίσματα οφείλονται σε στρογγυλοποιήσεις
 Πηγή: Δημοσιευμένες ενοποιημένες οικονομικές καταστάσεις της περιόδου 01.01-31.03.2011, όπως συντάχθηκαν από την Εταιρεία βάσει Δ.Λ.Π./Δ.Π.Χ.Α.

Χρηματοοικονομικά έξοδα

Τα χρηματοοικονομικά έξοδα την περίοδο 01.01-31.03.2011 παρουσίασαν αύξηση κατά 7,8% σε σχέση με την περίοδο 01.01-31.03.2010 και ανήλθαν σε € 13,8 εκατ. γεγονός που οφείλεται κυρίως στην αύξηση των τόκων και εξόδων δανειακών υποχρεώσεων.

Τα χρηματοοικονομικά έξοδα αναλύονται ως εξής:

ΧΡΗΜΑΤΟΟΙΚΟΝΟΜΙΚΑ ΕΞΟΔΑ		
(ποσά σε € χιλ.)	01.01. - 31.03.2010	01.01. - 31.03.2011
Ζημίες από προϊόντα συναλλάγματος	2.387	1.689
Ζημίες αποτίμησης επενδ. εύλογης αξίας	93	176
Ζημίες παραγώγων	2.215	1.927

Ενημερωτικό Δελτίο για την Αύξηση Μετοχικού Κεφαλαίου της FOLLI FOLLIE GROUP

Ζημίες από πώληση παγίων	28	273
Λοιπά χρημ/κα έξοδα	278	330
Τόκοι και Έξοδα Δανειακών υποχρεώσεων	6.702	8.575
Τόκοι χρηματοδοτικών μισθώσεων	432	541
Λοιποί Τόκοι	0	188
Τραπεζικές προμήθειες και φόροι	687	126
Σύνολο	12.821	13.825

Σημ: Τυχόν διαφορές σε αθροίσματα οφείλονται σε στρογγυλοποιήσεις
Πηγή: Δημοσιευμένες ενοποιημένες οικονομικές καταστάσεις της περιόδου 01.01-31.03.2011, όπως συντάχθηκαν από την Εταιρεία βάσει Δ.Λ.Π./Δ.Π.Χ.Α.

Κέρδη προ φόρων

Τα κέρδη προ φόρων του Ομίλου μειώθηκαν περίπου 30% κατά την περίοδο 01.01-31.03.2011 σε σχέση με την αντίστοιχη περίοδο του 2010 και διαμορφώθηκαν σε € 26,5 εκατ. έναντι € 37,6 εκατ. κυρίως λόγω της αύξησης των χρηματοοικονομικών εξόδων, των εξόδων διοίκησης και διάθεσης.

Φόρος εισοδήματος

Ο φόρος εισοδήματος για το α' τρίμηνο του 2011 ανήλθε σε € 3,3 εκατ. από € 7,9 εκατ. το α' τρίμηνο του 2010, ως αποτέλεσμα των μειωμένων προ φόρων κερδών.

Κέρδη μετά από φόρους

Τα κέρδη μετά από φόρους του Ομίλου για το α' τρίμηνο του 2011 διαμορφώθηκαν σε € 23,1 εκατ. από € 29,7 εκατ. την αντίστοιχη περίοδο του 2010 (μείωση κατά 22,1%). Αν ο Όμιλος δεν είχε επιβαρυνθεί με την έκτακτη εισφορά και διαφορές φορολογικού ελέγχου ύψους € 3,26 εκατ. και με επιπλέον τόκους δανειακών υποχρεώσεων περίπου € 2 εκατ., τα κέρδη προ φόρων θα είχαν παρουσιάσει μείωση της τάξης του 4,5% περίπου όσο και η μείωση που παρουσίασε ο κύκλος εργασιών.

Λοιπά Συνολικά Έσοδα/Έξοδα

Τα λοιπά συνολικά έσοδα μετά από φόρους διαμορφώθηκαν το α' τρίμηνο του 2010 σε έσοδα € 25,7 εκατ. έναντι εξόδων ύψους € 30,1 εκατ. το α' τρίμηνο του 2011 κυρίως λόγω των αρνητικών συναλλαγματικών διαφορών από μετατροπή εκμεταλλεύσεων εξωτερικού, όπως προκύπτει και στον ακόλουθο πίνακα:

Λοιπά συνολικά έσοδα/(έξοδα)		
(ποσά σε € χιλ.)	01.01. - 31.03.2010	01.01. - 31.03.2011
Διαθέσιμα για πώληση χρηματοοικονομικά στοιχεία	0	-5
Αποτίμηση Χρηματοοικονομικών μέσων	-1.830	-289
Φόρος εισοδήματος που σχετίζεται με στοιχεία του συνολικού εισοδήματος	416	56
Λοιπά έσοδα μη μετέχοντα στα κέρδη περιόδου	0	-2
Συναλλαγματικές διαφορές από μετατροπή εκμεταλλεύσεων εξωτερικού	27.095	-29.826
Λοιπά συνολικά έσοδα/(έξοδα) μετά από φόρους	25.682	-30.067

Σημ: Τυχόν διαφορές σε αθροίσματα οφείλονται σε στρογγυλοποιήσεις
Πηγή: Δημοσιευμένες ενοποιημένες οικονομικές καταστάσεις της περιόδου 01.01-31.03.2011, όπως συντάχθηκαν από την Εταιρεία βάσει Δ.Λ.Π./Δ.Π.Χ.Α.

Ενημερωτικό Δελτίο για την Αύξηση Μετοχικού Κεφαλαίου της FOLLI FOLLIE GROUP

3.16.2.2 Χρηματοοικονομικές Πληροφορίες Ενοποιημένης Κατάστασης Οικονομικής Θέσης της 31.03.2011

Στον ακόλουθο πίνακα παρατίθενται τα ενοποιημένα στοιχεία της κατάστασης οικονομικής θέσης της Εταιρείας, κατά την 31.12.2010 και 31.03.2011.

ΕΝΟΠΟΙΗΜΕΝΗ ΚΑΤΑΣΤΑΣΗ ΟΙΚΟΝΟΜΙΚΗΣ ΘΕΣΗΣ		
(ποσά σε € χιλ.)	31.12.2010	31.03.2011
Περιουσιακά Στοιχεία		
Μη κυκλοφορούντα περιουσιακά στοιχεία		
Ενσώματα πάγια	232.028	229.638
Επενδύσεις σε ακίνητα	74.852	74.828
Άυλα περιουσιακά στοιχεία	105.465	104.604
Υπεραξία	252.829	252.829
Επενδύσεις διαθέσιμες προς πώληση	486	479
Αναβαλλόμενες φορολογικές απαιτήσεις	12.541	12.414
Λοιπές μακροπρόθεσμες απαιτήσεις	27.271	27.510
Σύνολο μη κυκλοφορούντων	705.472	702.301
Κυκλοφορούντα περιουσιακά στοιχεία		
Αποθέματα	296.955	310.098
Εμπορικές απαιτήσεις	335.069	314.863
Λοιπά κυκλοφορούντα περιουσιακά στοιχεία	110.844	115.540
Παράγωγα χρηματοοικονομικά μέσα	285	0
Ταμειακά διαθέσιμα και ισοδύναμα	133.766	122.693
Χρηματοοικονομικά περιουσιακά στοιχεία σε εύλογη αξία μέσω αποτελεσμάτων	382	207
Σύνολο κυκλοφορούντων	877.301	863.400
Σύνολο περιουσιακών στοιχείων	1.582.772	1.565.701
Ίδια Κεφάλαια & Υποχρεώσεις		
Ίδια κεφάλαια ιδιοκτητών μητρικής		
Μετοχικό κεφάλαιο	18.176	18.176
Αποθεματικά υπέρ το άρτιο	62.532	62.532
Λοιπά αποθεματικά	-12.923	-13.152
Λοιπά στοιχεία καθαρής θέσης	-124.142	-153.859
Υπόλοιπο κερδών εις νέο	585.530	608.338
	529.174	522.034
Δικαιώματα μειοψηφίας	15.287	15.493
Σύνολο Ιδίων κεφαλαίων	544.461	537.527
Υποχρεώσεις		
Μακροπρόθεσμες υποχρεώσεις		
Μακροπρόθεσμες δανειακές υποχρεώσεις	649.430	638.602
Αναβαλλόμενες φορολογικές υποχρεώσεις	20.837	20.069
Υποχρεώσεις συνταξιοδότησης προσωπικού	9.427	9.759
Λοιπές μακροπρόθεσμες προβλέψεις	4.329	4.509
Λοιπές μακροπρόθεσμες υποχ/σεις	34.368	34.656
Σύνολο μακροπρόθεσμων υποχ/σεων	718.391	707.594
Βραχυπρόθεσμες υποχρεώσεις		
Βραχυπρόθεσμες δανειακές υποχρεώσεις	136.621	139.211
Παράγωγα χρηματοοικονομικά μέσα	242	147
Εμπορικές και λοιπές υποχρεώσεις	163.246	168.222
Τρέχον Φόρος εισοδήματος	13.057	9.086

Ενημερωτικό Δελτίο για την Αύξηση Μετοχικού Κεφαλαίου της FOLLI FOLLIE GROUP

Τρέχουσες φορολογικές υποχρεώσεις	6.674	3.834
Μερίσματα πληρωτέα	80	80
Σύνολο βραχυπρόθεσμων υποχ/σεων	319.921	320.580
Σύνολο υποχρεώσεων	1.038.311	1.028.174
Σύνολο Ιδίων κεφαλαίων & υποχρεώσεων	1.582.772	1.565.701

Σημ: Τυχόν διαφορές σε αθροίσματα οφείλονται σε στρογγυλοποιήσεις
Πηγή: Δημοσιευμένες ενοποιημένες οικονομικές καταστάσεις της περιόδου 01.01-31.03.2011, όπως συντάχθηκαν από την Εταιρεία βάσει Δ.Λ.Π./Δ.Π.Χ.Α.

Ιδιοχρησιμοποιούμενα ενσώματα πάγια – Επενδύσεις σε ακίνητα

Η αναπόσβεστη αξία των ιδιοχρησιμοποιούμενων ενσώματων παγίων του Ομίλου και των επενδύσεων σε ακίνητα, ανήλθε σε € 304,5 εκατ. την 31.03.2011 έναντι € 306,9 εκατ. την 31.12.2010. Η μείωση της αξίας κατά € 2,4 εκατ., των ενσώματων παγίων οφείλεται κυρίως στις συναλλαγματικές διαφορές και στις αποσβέσεις περιόδου.

Οι επενδύσεις σε ακίνητα του Ομίλου ανήλθαν σε € 74,8 εκατ. την 31.03.2011, αμετάβλητες συγκριτικά με την αξία των επενδύσεων σε ακίνητα κατά την 31.12.2010.

Επί των ακινήτων του Ομίλου έχουν εγγραφεί προσημειώσεις προς εξασφάλιση τραπεζικών υποχρεώσεων (βλ. υποενότητα 3.8.4.1 «Εμπράγματα Βάρη» του παρόντος Ενημερωτικού Δελτίου).

Αύλα περιουσιακά στοιχεία και Υπεραξία

Η Εταιρεία την 31.03.2011 διατηρούσε αύλα περιουσιακά στοιχεία αναπόσβεστης αξίας € 104,6 εκατ. έναντι 105,5 εκατ. την 31.12.2010. Τα αύλα περιουσιακά στοιχεία του Ομίλου κατά την 31.12.2010 και 31.03.2011, έχουν ως εξής:

ΑΥΛΑ ΠΕΡΙΟΥΣΙΑΚΑ ΣΤΟΙΧΕΙΑ (αναπόσβεστες αξίες)		
(ποσά σε € χιλ.)	31.12.2010	31.03.2011
Λογισμικά Προγράμματα	1.417	1.481
Μισθωτικά Δικαιώματα	8.493	8.073
Παραχ.& δικαιωμ.βιομ ιδιοκτησίας	95.555	95.051
Σύνολο	105.465	104.604

Σημ: Τυχόν διαφορές σε αθροίσματα οφείλονται σε στρογγυλοποιήσεις
Πηγή: Δημοσιευμένες ενοποιημένες οικονομικές καταστάσεις της περιόδου 01.01-31.03.2011, όπως συντάχθηκαν από την Εταιρεία βάσει Δ.Λ.Π./Δ.Π.Χ.Α.

Αφορούν κυρίως την εκτιμηθείσα αξία της άδειας (δικαίωμα) ύψους € 43,1 εκατ. περίπου για διεξαγωγή εμπορικών δραστηριοτήτων (πωλήσεις) σε αεροδρόμια, λιμένες και μεθοριακούς σταθμούς έως το 2048.

Η καταχωρημένη υπεραξία σε ενοποιημένο επίπεδο, από απόκτηση συμμετοχών ανήλθε σε € 252,8 εκατ. την 31.03.2011, αμετάβλητη σε σχέση με την 31.12.2010.

Η υπεραξία κατά την 31.12.2010, αφορά σε ποσό ύψους € 200,2 εκατ. που εμφανίζεται στα περιουσιακά στοιχεία της μητρικής εταιρείας όπως προέκυψε μετά την ολοκλήρωση της Συγχώνευσης και αφορά υπεραξία αγοράς (χρονικά πριν την διενεργηθείσα Συγχώνευση) της τότε εταιρείας ΚΑΕ ΑΕ, από την τότε εταιρεία FOLLI FOLLIE ABEE (το 2003) και της εταιρείας ELMEC SPORT ABETTE, από την ΚΑΕ ΑΕ (την 05.10.2007), ποσό ύψους € 52,4 εκατ. που αφορά στην υπεραξία που προέκυψε από την αγορά της εταιρείας LINKS (LONDON) LIMITED από την εταιρεία

Ενημερωτικό Δελτίο για την Αύξηση Μετοχικού Κεφαλαίου της FOLLI FOLLIE GROUP

ΕΛΛΗΝΙΚΕΣ ΔΙΑΝΟΜΕΣ ΑΕ (θυγατρική εταιρεία του Ομίλου), και τέλος ποσό ύψους € 0,3 εκατ. αφορά σε λοιπές αγορές εταιρειών.

Επενδύσεις διαθέσιμες προς πώληση

Οι επενδύσεις διαθέσιμες προς πώληση ύψους € 479 εκατ. την 31.03.2011 και € 486 χιλ. την 31.12.2010, αναλύονται στον παρακάτω πίνακα:

ΕΠΕΝΔΥΣΕΙΣ ΔΙΑΘΕΣΙΜΕΣ ΠΡΟΣ ΠΩΛΗΣΗ					
(ποσά σε €)	Evenis ΑΕ	Λητώ ΑΕ	Α.Τ.Ε	Διάφορα χρεόγραφα	Σύνολο
Υπόλοιπο την 01.01.2010	0	338.328	318.280	30.337	686.945
Αποτίμηση 01.01.10-31.12.10	0	0	-196.874	-4.120	-200.994
Υπόλοιπο την 31.12.2010	0	338.328	121.406	26.217	485.951
Μειώσεις	0	0	0	-2.494	-2.494
Αποτίμηση 01.01.11-31.03.11	0	0		-4.922	-4.922
Υπόλοιπο την 31.03.2011	0	338.328	121.406	18.801	478.535

Σημ: Τυχόν διαφορές σε αθροίσματα οφείλονται σε στρογγυλοποιήσεις
Πηγή: Επεξεργασία στοιχείων μη ελεγμένων από Ορκωτό Ελεγκτή Λογιστή

Οι επενδύσεις διαθέσιμες προς πώληση του Ομίλου αφορούν μετοχές εισηγμένες στο Χρηματιστήριο Αθηνών οι οποίες αποτιμήθηκαν με τις τρέχουσες τιμές κλεισίματος της συνεδριάσεως του Χρηματιστηρίου στις 31 Μαρτίου 2011 καθώς και μετοχές μη εισηγμένες στο Χρηματιστήριο Αθηνών οι οποίες αποτιμώνται στην τιμή κτήσης τους και ελέγχονται σε κάθε ημερομηνία ισολογισμού για απομείωση μέσω των αποτελεσμάτων.

Από τις ανωτέρω επενδύσεις διαθέσιμες προς πώληση, ποσό ύψους € 478 χιλ. την 31.03.2011, αφορούν σε επενδύσεις διαθέσιμες προς πώληση της Εκδότριας.

Αποθέματα

Το κονδύλι Αποθέματα, αναλύεται ως εξής:

ΑΠΟΘΕΜΑΤΑ		
(ποσά σε € χιλ.)	31.12.2010	31.03.2011
Εμπορεύματα	298.765	310.265
Προϊόντα - Πρώτες ύλες και αναλώσιμα υλικά	4.325	5.898
Υλικά συσκευασίας	814	618
Μείον: Διαφορές αποτίμησης	6.949	6.684
Σύνολο	296.955	310.098

Σημ: Τυχόν διαφορές σε αθροίσματα οφείλονται σε στρογγυλοποιήσεις
Πηγή: Δημοσιευμένες ενοποιημένες οικονομικές καταστάσεις της περιόδου 01.01-31.03.2011, όπως συντάχθηκαν από την Εταιρεία βάσει Δ.Λ.Π./Δ.Π.Χ.Α.

Η αύξηση της τάξης του 4,4% στο ύψος των αποθεμάτων, από € 297 εκατ. την 31.12.2010 σε € 310,1 εκατ. την 31.03.2011, οφείλεται κατά κύριο λόγο στην κατά 3,9% αύξηση των εμπορευμάτων λόγω της αύξησης των σημείων λιανικής πώλησης, καθώς και στην ενίσχυση που παρατηρήθηκε στον κλάδο του λιανικού-ταξιδιωτικού εμπορίου, ο οποίος επηρεάζεται θετικά από την τουριστική κίνηση κατά τους θερινούς μήνες.

Ενημερωτικό Δελτίο για την Αύξηση Μετοχικού Κεφαλαίου της FOLLI FOLLIE GROUP

Τα αποθέματα αποτιμήθηκαν στο κόστος κτήσης αυτών, με εξαίρεση ορισμένα αποθέματα παλαιών εμπορευματικών περιόδων, τα οποία αποτιμήθηκαν στην χαμηλότερη αξία μεταξύ της αξίας κτήσεως και της καθαρής ρευστοποιήσιμης αξίας αυτών, με αποτέλεσμα να προκύπτουν οι παραπάνω «διαφορές αποτίμησης». Πρόκειται στην ουσία για "προβλέψεις για απαξιωμένα αποθέματα" που σύμφωνα με την Εταιρεία καλύπτουν πλήρως τον κίνδυνο αποθεμάτων, στον οποίο εκτίθεται η Εκδότρια δεδομένης της φύσης της δραστηριότητας του Ομίλου (η κατοχή παλαιών αποθεμάτων ενέχει κίνδυνο λόγω της αδυναμίας διάθεσης των αποθεμάτων αυτών ή λόγω διάθεσης αυτών σε τιμές χαμηλότερες της αξίας με την οποία αποτιμώνται στις οικονομικές καταστάσεις).

Εμπορικές απαιτήσεις

Ο λογαριασμός εμπορικές απαιτήσεις την 31.12.2010 και την 31.03.2011, αναλύεται ως εξής:

ΕΜΠΟΡΙΚΕΣ ΑΠΑΙΤΗΣΕΙΣ		
(ποσά σε € χιλ.)	31.12.2010	31.03.2011
Εμπορικές Απαιτήσεις- (πελάτες)	317.712	296.083
Επιταγές Εισπρακτές (μεταχρον.) & γραμμ.	18.655	20.064
Πρόβλεψη επισφαλών απαιτήσεων	-1.298	-1.285
Σύνολο	335.069	314.863

Σημ: Τυχόν διαφορές σε αθροίσματα οφείλονται σε στρογγυλοποιήσεις

Πηγή: Δημοσιευμένες ενοποιημένες οικονομικές καταστάσεις της περιόδου 01.01-31.03.2011, όπως συντάχθηκαν από την Εταιρεία βάσει Δ.Λ.Π./Δ.Π.Χ.Α.

Οι εμπορικές απαιτήσεις την 31.03.2011 σημείωσαν μείωση της τάξης του 6% σε σχέση με την 31.12.2010 και ανήλθαν σε € 314,9 εκατ. την 31.03.2011. Η εν λόγω μείωση οφείλεται κυρίως στη μείωση των εμπορικών απαιτήσεων (πελάτες) λόγω της είσπραξης σημαντικού μέρους αυτών κατά τη διάρκεια του τριμήνου.

Η σχηματισθείσα πρόβλεψη για επισφαλείς απαιτήσεις, προέκυψε από την μεμονωμένη εξέταση της ικανότητας αποπληρωμής του υπολοίπου για κάθε ένα πελάτη – χρεώστη, λαμβάνοντας υπόψη και την παλαιότητα αυτού.

Λοιπά κυκλοφορούντα περιουσιακά στοιχεία

Τα Λοιπά κυκλοφορούντα περιουσιακά στοιχεία αναλύονται ως εξής:

ΛΟΙΠΑ ΚΥΚΛΟΦΟΡΟΥΝΤΑ ΠΕΡΙΟΥΣΙΑΚΑ ΣΤΟΙΧΕΙΑ		
(ποσά σε € χιλ.)	31.12.2010	31.03.2011
Απαιτήσεις από πωλήσεις μέσω πιστωτικών καρτών	17.657	17.839
Βραχυπρόθεσμες Δανειακές Απαιτήσεις	453	380
Απαιτήσεις από το δημόσιο	6.505	5.774
Προκαταβολές για αγορά αποθεμάτων	48.197	45.470
Προκαταβολές στο προσωπικό	145	360
Αγορές υπό τακτοποίηση	1.482	4.651
Λοιπές Απαιτήσεις	28.842	27.671
Προπληρωθέντα έξοδα	6.940	10.526
Έσοδα χρήσεως εισπρακτέα	623	2.869
Σύνολο	110.844	115.540

Σημ: Τυχόν διαφορές σε αθροίσματα οφείλονται σε στρογγυλοποιήσεις

Ενημερωτικό Δελτίο για την Αύξηση Μετοχικού Κεφαλαίου της FOLLI FOLLIE GROUP

Πηγή: Δημοσιευμένες ενοποιημένες οικονομικές καταστάσεις της περιόδου 01.01-31.03.2011, όπως συντάχθηκαν από την Εταιρεία βάσει Δ.Λ.Π./Δ.Π.Χ.Α.

Το σύνολο των λοιπών κυκλοφορούντων περιουσιακών στοιχείων την 31.03.2011 ανήλθε σε € 115,5 εκατ. έναντι € 110,8 εκατ. την 31.12.2010 (αύξηση 4,2%), η οποία οφείλεται κυρίως στην αύξηση των σημείων λιανικής πώλησης, στις αγορές υπό τακτοποίηση, στα προπληρωθέντα έξοδα με σκοπό την δέσμευση καλύτερων και ανταγωνιστικών τιμών και την εξασφάλιση προνομιακών εκπτώσεων. Οι λοιπές απαιτήσεις αφορούν κυρίως απαιτήσεις από έσοδα marketing και προωθητικών ενεργειών της Εταιρείας.

Ταμειακά διαθέσιμα και ισοδύναμα

Τα ταμειακά διαθέσιμα και ισοδύναμα αφορούν μετρητά και καταθέσεις όψεως και προθεσμίας και αναλύονται ως εξής:

ΤΑΜΕΙΑΚΑ ΔΙΑΘΕΣΙΜΑ ΚΑΙ ΙΣΟΔΥΝΑΜΑ		
(ποσά σε € χιλ.)	31.12.2010	31.03.2011
Διαθέσιμα στο ταμείο	10.978	5.441
Καταθέσεις όψεως και προθεσμίας	122.788	117.252
Σύνολο	133.766	122.693

Σημ: Τυχόν διαφορές σε αθροίσματα οφείλονται σε στρογγυλοποιήσεις
Πηγή: Δημοσιευμένες ενοποιημένες οικονομικές καταστάσεις της περιόδου 01.01-31.03.2011, όπως συντάχθηκαν από την Εταιρεία βάσει Δ.Λ.Π./Δ.Π.Χ.Α.

Ίδια κεφάλαια – Ίδιες Μετοχές

Το σύνολο των ιδίων κεφαλαίων του Ομίλου ανήλθε σε € 537,5 εκατ. την 31.03.2011 έναντι € 544,5 εκατ. την 31.12.2010.

Η ανάλυση των ιδίων κεφαλαίων του Ομίλου κατά την 31.12.2010 και 31.03.2011, παρατίθεται στον πίνακα που ακολουθεί:

ΊΔΙΑ ΚΕΦΑΛΑΙΑ		
(ποσά σε € χιλ.)	31.12.2010	31.03.2011
Μετοχικό κεφάλαιο	18.176	18.176
Αποθεματικό υπέρ το άρτιο	62.532	62.532
Λοιπά αποθεματικά ⁽¹⁾	-12.923	-13.152
Λοιπά στοιχεία καθαρής θέσης ⁽²⁾	-124.142	-153.859
Αποτελέσματα εις νέο	585.530	608.338
	529.174	522.034
Δικαιώματα μειοψηφίας	15.287	15.493
Σύνολο Ιδίων Κεφαλαίων	544.461	537.527

Σημ: Τυχόν διαφορές σε αθροίσματα οφείλονται σε στρογγυλοποιήσεις

⁽¹⁾ Περιλαμβάνονται πέραν των λοιπών αποθεματικών και ίδιες μετοχές αξίας € (8.992) χιλ. τόσο την 31.12.2010 όσο και την 31.03.2011

⁽²⁾ Περιλαμβάνονται πέραν των λοιπών στοιχείων καθαρής θέσης (διαφορές ενοποίησης) και συναλλαγματικές διαφορές ύψους € (37.114) χιλ. την 31.12.2010 και € (66.833) χιλ. την 31.03.2011

Πηγή: Δημοσιευμένες ενοποιημένες οικονομικές καταστάσεις της περιόδου 01.01-31.03.2011, όπως συντάχθηκαν από την Εταιρεία βάσει Δ.Λ.Π./Δ.Π.Χ.Α.

Δανειακές υποχρεώσεις

Οι δανειακές υποχρεώσεις του Ομίλου κατά την 31.12.2010 και 31.03.2011, αναλύονται στον ακόλουθο πίνακα:

ΔΑΝΕΙΑ ΚΑΙ ΧΡΗΜΑΤΟΔΟΤΙΚΕΣ ΜΙΣΘΩΣΕΙΣ		
(ποσά σε € χιλ.)	31.12.2010	31.03.2011
Δανειακά κεφάλαια		
Ομολογιακά δάνεια	606.751	609.493
Τραπεζικά δάνεια	120.202	100.710
Χρηματοδοτικές μισθώσεις	59.098	67.609
Σύνολο δανεισμού	786.051	777.812
Μακροπρόθεσμες δανειακές υποχρεώσεις		
Τραπεζικά δάνεια	594.135	585.364
Χρηματοδοτικές μισθώσεις	55.295	53.238
Σύνολο μακροπρόθεσμου δανεισμού	649.430	638.602
Βραχυπρόθεσμες δανειακές υποχρεώσεις		
Τραπεζικά δάνεια	132.818	124.839
Χρηματοδοτικές μισθώσεις	3.803	14.372
Σύνολο βραχυπρόθεσμου δανεισμού	136.621	139.211

Σημ: Τυχόν διαφορές σε αθροίσματα οφείλονται σε στρογγυλοποιήσεις

Πηγή: Δημοσιευμένες ενοποιημένες οικονομικές καταστάσεις της περιόδου 01.01-31.03.2011, όπως συντάχθηκαν από την Εταιρεία βάσει Δ.Λ.Π./Δ.Π.Χ.Α.

Οι συνολικές δανειακές υποχρεώσεις συμπεριλαμβανομένων των χρηματοδοτικών μισθώσεων ανήλθαν σε € 777,8 εκατ. την 31.03.2011 έναντι € 786,1 εκατ. την 31.12.2010. Ο καθαρός δανεισμός (δάνεια (συμπεριλαμβανομένων των χρηματοδοτικών μισθώσεων) μείον διαθέσιμα) σε επίπεδο Ομίλου ανήλθε σε € 655,1 εκατ. την 31.03.2011 έναντι € 652,3 εκατ. την 31.12.2010.

Η Εκδότηρια τον Μάρτιο του 2011, σύναψε κοινό ομολογιακό δάνειο με την Τράπεζα BNP PARIBAS ύψους € 15 εκατ. Επίσης η Εταιρεία προέβη σε εξόφληση δανείων ύψους € 3 εκατ. περίπου ενώ σε επίπεδο Ομίλου εξοφλήθηκαν δάνεια ύψους € 21 εκατ.

Ανάλυση των σημαντικών δανειακών συμβάσεων καθώς και τα υπόλοιπα των σημαντικότερων μακροπρόθεσμων δανείων ανά πιστωτικό ίδρυμα παρουσιάζονται στην Ενότητα 3.19.1.3 «Σημαντικές Πιστωτικές – Δανειακές Συμβάσεις» του παρόντος Ενημερωτικού Δελτίου.

Η ωρίμανση του υπολοίπου των ομολογιακών, τραπεζικών δανείων και των χρηματοδοτικών μισθώσεων, αναλύεται ως ακολούθως:

ΔΑΝΕΙΑ ΚΑΙ ΧΡΗΜΑΤΟΔΟΤΙΚΕΣ ΜΙΣΘΩΣΕΙΣ		
(ποσά σε € χιλ.)	31.12.2010	31.03.2011
Ομολογιακά δάνεια		
Άνω των 5 ετών	13,694	16,322
Από 1 έως 5 έτη	560,345	536,017
Έως 1 έτος	32,712	57,154
Σύνολο	606,751	609,493
Τραπεζικά δάνεια		
Άνω των 5 ετών	15,601	9,752
Από 1 έως 5 έτη	4,495	23,274
Έως 1 έτος	100,106	67,684
Σύνολο	120,202	100,710
Χρηματοδοτικές μισθώσεις		
Άνω των 5 ετών	34,207	29,513

Ενημερωτικό Δελτίο για την Αύξηση Μετοχικού Κεφαλαίου της FOLLI FOLLIE GROUP

Από 1 έως 5 έτη	21,088	23,724
Έως 1 έτος	3,803	14,372
Σύνολο	59,098	67,609
Σημ: Τυχόν διαφορές σε αθροίσματα οφείλονται σε στρογγυλοποιήσεις		
Πηγή: Δημοσιευμένες ενοποιημένες οικονομικές καταστάσεις της περιόδου 01.01-31.03.2011, όπως συντάχθηκαν από την Εταιρεία βάσει Δ.Λ.Π./Δ.Π.Χ.Α.		

Λοιπές μακροπρόθεσμες προβλέψεις / υποχρεώσεις

Στις λοιπές μακροπρόθεσμες προβλέψεις περιλαμβάνονται πέραν των προβλέψεων για επιπλέον φόρους από μελλοντικούς φορολογικούς ελέγχους και προβλέψεις για κινδύνους και έξοδα οι οποίοι αφορούν σε προβλέψεις για επίδικες υποθέσεις και κατάπτωση ποινικών ρητρών.

Η πρόβλεψη για επίδικες υποθέσεις αφορά σε εκκρεμείς δικαστικές υποθέσεις της Εταιρείας με ενάγοντα το Ελληνικό Δημόσιο, ανέρχεται σε € 2,15 εκατ. την 31.03.2011 και αποτελεί μια αξιόπιστη εκτίμηση των ποσών που θα κληθεί να καταβάλει εφόσον κριθεί τελεσίδικη σε βάρος της.

Η πρόβλεψη για κατάπτωση ποινικών ρητρών ύψους € 349 χιλ. την 31.03.2011, πηγάζει από το γεγονός ότι θυγατρικές εταιρείες του Ομίλου ενδεχομένως να κληθούν να καταβάλουν συγκεκριμένα ποσά ως ποινική ρήτρα σε προμηθευτές με τους οποίους έχουν συνάψει εμπορική σύμβαση συνεργασίας τύπου shops-in-a-shop, σε περίπτωση πρόωρης λύσης της συνεργασίας και υπό ορισμένες συνθήκες και προϋποθέσεις.

Οι προβλέψεις επανεξετάζονται σε κάθε ημερομηνία ισολογισμού και προσαρμόζονται έτσι ώστε να απεικονίζουν την παρούσα αξία του εξόδου που αναμένεται να χρειαστεί για την τακτοποίηση της υποχρέωσης.

Η πρόβλεψη για επιπλέον φόρους, ανήλθε την 31.03.2011 σε € 1,7 εκατ. αμετάβλητη σε σχέση με την αντίστοιχη πρόβλεψη την 31.12.2010.

Οι λοιπές μακροπρόθεσμες υποχρεώσεις, αφορούν κυρίως σε υποχρεώσεις που προκύπτουν από αποτίμηση χρηματοοικονομικών μέσων. Τα εν λόγω χρηματοοικονομικά μέσα, είναι συμβόλαια ανταλλαγής επιτοκίων (IRS) τα οποία κατέχονται ως αντισταθμιστικά εργαλεία ταμειακών ροών χρηματοοικονομικών υποχρεώσεων μεταβλητού επιτοκίου, και τα οποία καλύπτουν το 69% περίπου του κεφαλαίου των δανειακών υποχρεώσεων την 31.03.2011. Το σύνολο των συμβολαίων λήγει μετά το 2013. Οι εύλογες αξίες παραγώγων χρηματοοικονομικών προϊόντων βασίζονται σε αγοραία αποτίμηση (mark to market), η οποία επιβεβαιώνεται από τα πιστωτικά ιδρύματα με τα οποία έχουν υπογραφεί οι σχετικές συμβάσεις. Οι ανωτέρω μεταβολές αποτίμησης των μέσων αντιστάθμισης αναγνωρίζονται ως «Αποθεματικά» στα κονδύλια ιδίων κεφαλαίων, μέσω της κατάστασης λοιπών συνολικών εσόδων και μεταφέρονται στα αποτελέσματα όταν οι ταμειακές ροές που αντισταθμίζονται επηρεάζουν αυτά. Την 31.03.2011 οι υποχρεώσεις από την αποτίμηση χρηματοοικονομικών μέσων αντιστάθμισης ανήλθαν σε € 34,6 εκατ. έναντι € 34,3 εκατ. την 31.12.2010.

Εμπορικές και Λοιπές υποχρεώσεις

Ο λογαριασμός εμπορικές και λοιπές υποχρεώσεις αναλύεται ως ακολούθως:

Ενημερωτικό Δελτίο για την Αύξηση Μετοχικού Κεφαλαίου της FOLLI FOLLIE GROUP

ΕΜΠΟΡΙΚΕΣ ΚΑΙ ΛΟΙΠΕΣ ΥΠΟΧΡΕΩΣΕΙΣ		
(ποσά σε € χιλ.)	31.12.2010	31.03.2011
Εμπορικές Υποχρεώσεις	103.356	129.462
Επιταγές πληρωτέες -Γραμμάτια & υποσχ. πληρ.	12.207	9.462
Προκαταβολές πελατών	14.677	3.818
Αποδοχές προσωπικού πληρωτέες	1.037	1.169
Δικαιούχοι αμοιβών	2.103	3.806
Υποχρεώσεις σε ασφαλιστικούς οργανισμούς	4.115	1.888
Λοιπές υποχρεώσεις	19.532	11.534
Έξοδα χρήσεως δεδουλευμένα	5.910	6.597
Έσοδα επομένων χρήσεων	309	487
Σύνολο	163.246	168.222

Σημ: Τυχόν διαφορές σε αθροίσματα οφείλονται σε στρογγυλοποιήσεις

Πηγή: Δημοσιευμένες ενοποιημένες οικονομικές καταστάσεις της περιόδου 01.01-31.03.2011, όπως συντάχθηκαν από την Εταιρεία βάσει Δ.Λ.Π./Δ.Π.Χ.Α.

Οι εμπορικές και λοιπές υποχρεώσεις του Ομίλου, αφορούν κυρίως σε εμπορικές υποχρεώσεις, επιταγές πληρωτέες, προκαταβολές πελατών και λοιπές υποχρεώσεις (κυρίως υποχρεώσεις μισθωμάτων).

Την 31.03.2011 ανήλθαν σε 168,2 εκατ. έναντι 163,2 εκατ, την 31.12.2010, αυξημένες κατά 3,1% περίπου. Η εν λόγω αύξηση των εμπορικών υποχρεώσεων οφείλεται κυρίως στην εποχικότητα του τομέα λιανικού ταξιδιωτικού εμπορίου εξαιτίας της αυξημένης τουριστικής κίνησης κατά τους θερινούς μήνες, και αντισταθμίστηκε σε μεγάλο βαθμό από τη μείωση στις επιταγές πληρωτέες, στις προκαταβολές πελατών στις υποχρεώσεις σε ασφαλιστικούς οργανισμούς και στις λοιπές υποχρεώσεις.

3.16.2.3 Χρηματοοικονομικές Πληροφορίες Ενοποιημένων Ταμειακών Ροών της περιόδου 01.01-31.03.2011

ΕΝΟΠΙΗΜΕΝΗ ΚΑΤΑΣΤΑΣΗ ΤΑΜΕΙΑΚΩΝ ΡΟΩΝ		
ποσά σε € χιλ.	01.01. - 31.03.2010	01.01. - 31.03.2011
Λειτουργικές δραστηριότητες		
Κέρδη πρό φόρων (συνεχιζόμενες δραστηριότητες)	37.614	26.460
Πλέον / μείον προσαρμογές για:		
Αποσβέσεις	5.493	5.957
Προβλέψεις	709	404
Συναλλαγματικές διαφορές	-6.815	-13.696
Αποτελέσματα (έσοδα, έξοδα, κέρδη και ζημιές) επενδυτικής δραστηριότητας	-291	-513
Χρεωστικοί τόκοι και συναφή έξοδα	12.688	11.042
Πλέον / μείον προσαρμογές για μεταβολές λογαριασμών κεφαλαίου κίνησης που σχετίζονται με τις λειτουργικές δραστηριότητες:		
Μείωση / (αύξηση) αποθεμάτων	-36.817	-16.862
Μείωση / (αύξηση) απαιτήσεων	5.969	3.411
(Μείωση) / αύξηση υποχρεώσεων (πλην δανειακών)	-1.038	1.485
Μείον:		
Χρεωστικοί τόκοι και συναφή έξοδα καταβεβλημένα	-9.868	-7.579
Καταβεβλημένοι φόροι	-8.803	-9.270

Ενημερωτικό Δελτίο για την Αύξηση Μετοχικού Κεφαλαίου της FOLLI FOLLIE GROUP

Σύνολο εισροών / (εκροών) από λειτουργικές δραστηριότητες (α)	-1.161	839
Επενδυτικές δραστηριότητες		
Αγορά ενσώματων και άυλων πάγιων στοιχείων	-5.102	-4.109
Εισπράξεις από πωλήσεις ενσώματων και άυλων πάγιων στοιχείων	3.412	229
Τόκοι εισπραχθέντες	282	235
Μερίσματα εισπραχθέντα	0	0
Είσπραξη από πώληση χρημ/κών περιουσιακών στοιχείων	131	-1.525
Μείωση/(Αύξηση) λοιπών μακροπρόθεσμων απαιτήσεων	-695	-642
Σύνολο εισροών / (εκροών) από επενδυτικές δραστηριότητες (β)	-1.971	-5.813
Χρηματοδοτικές δραστηριότητες		
Εισπράξεις από εκδοθέντα / αναληφθέντα δάνεια	11.031	15.000
Εισροές από χρηματοδοτικές μισθώσεις	0	0
Εξοφλήσεις δανείων	-10.186	-20.030
Εξοφλήσεις υποχρεώσεων από χρηματοδοτικές μισθώσεις (χρεολύσια)	-936	-1.069
Αγορά ιδίων μετοχών	-652	0
Σύνολο εισροών / (εκροών) από χρηματοδοτικές δραστηριότητες (γ)	-742	-6.099
Καθαρή αύξηση / (μείωση) στα ταμειακά διαθέσιμα και ισοδύναμα χρήσης (α)+(β)+(γ)	-3.875	-11.073
Ταμειακά διαθέσιμα και ισοδύναμα έναρξης περιόδου	119.476	133.766
Ταμειακά διαθέσιμα και ισοδύναμα λήξης περιόδου	115.602	122.693

Πηγή: Δημοσιευμένες ενοποιημένες οικονομικές καταστάσεις της περιόδου 01.01-31.03.2011, όπως συντάχθηκαν από την Εταιρεία βάσει Δ.Λ.Π./Δ.Π.Χ.Α.

3.16.2.4 Χρηματοοικονομικές Πληροφορίες για τις μεταβολές των ενοποιημένων Ιδίων Κεφαλαίων της περιόδου 01.01-31.03.2011

ΕΝΟΠΙΗΜΕΝΗ ΚΑΤΑΣΤΑΣΗ ΜΕΤΑΒΟΛΩΝ ΙΔΙΩΝ ΚΕΦΑΛΑΙΩΝ

	Μετοχι κό κεφάλαιο	Υπέρ το άρτιο	Διαφο ρές Ενοπι ησης	Αποθ /κά εύλο γης αξίας	Ιδίες Μετοχέ ς	Λοιπά αποθεματικ ά	Αποτελέ σματα εις νέον	Συναλ/ κές διαφο ρές	Σύνολο καθαρή ς θέσης Μετόχω ν Εταιρεί ας(β)	Δικαιώ ματα μειοψη φίας (γ)	Σύνολο Καθαρή ς Θέσης (δ)=(β) +(γ)
Υπόλοιπα 1.1.2010	18.176	62.532	- 88.928	0	-14.602	8.119	501.893	- 59.716	427.47 4	13.622	441.09 6
Κέρδη μετά από φόρους	0	0	0	0	0	0	29.098	0	29.098	603	29.701
Αποτίμηση χρηματοοικονομικών περιουσιακών στοιχείων	0	0	0	0	0	-1.830	0	0	-1.830	0	-1.830
Συναλλαγματικές διαφορές	0	0	0	0	0	0	0	27.095	27.095	0	27.095
Αναβαλλόμενη φόροι θυγατρικής στα ίδια κεφάλαια	0	0	0	0	0	416	0	0	416	0	416
Συγκεντρωτικά συνολικά έσοδα μετά από φόρους	0	0	0	0	0	-1.413	29.098	27.095	54.780	603	55.384
Δικαιώματα μειοψηφίας από μεταβολή ποσοστών θυγατρικών	0	0	0	0	0	0	0	0	0	-32	-32
Μεταφορές	0	0	0	0	0	-4.205	4.996	-660	131	-131	0
Αγορά ιδίων μετοχών	0	0	0	0	-652	0	0	0	-652	0	-652
Υπόλοιπο την 31η Μαρτίου 2010	18.176	62.532	- 88.928	0	-15.254	2.501	535.988	- 33.281	481.73 5	14.061	495.79 6
Υπόλοιπα 1.1.2011	18.176	62.532	- 87.028	0	-8.992	-3.930	585.530	- 37.114	529.17 4	15.287	544.46 1
Κέρδη μετά από φόρους	0	0	0	0	0	0	22.913	0	22.913	220	23.133
Αποτίμηση Χρηματοοικονομικών	0	0	0	0	0	-289	0	0	-289	0	-289

Ενημερωτικό Δελτίο για την Αύξηση Μετοχικού Κεφαλαίου της FOLLI FOLLIE GROUP

μέσων											
Αποτίμηση διαθεσίμων προς πώληση επενδύσεων	0	0	0	0	0	-5	0	0	-5	0	-5
Συναλλαγματικές διαφορές	0	0	0	0	0	0	0	-29.826	-29.826	0	-29.826
Λοιπά έσοδα μη μετέχοντα στα κέρδη	0	0	0	0	0	-2	0	0	-2	0	-2
Αναβαλλόμενη φόροι θυγατρικής στα ίδια κεφάλαια	0	0	0	0	0	56	0	0	56	0	56
Συγκεντρωτικά συνολικά έσοδα μετά από φόρους	0	0	0	0	0	-241	22.913	-	-7.154	220	-6.934
Μεταφορές	0	0	0	0	0	11	-105	108	14	-14	0
Υπόλοιπο την 31η Μαρτίου 2011	18.176	62.532	-	0	-8.992	-4.160	608.338	-	522.035	15.493	537.527

Πηγή: Δημοσιευμένες ενοποιημένες οικονομικές καταστάσεις της περιόδου 01.01-31.03.2011, όπως συντάχθηκαν από την Εταιρεία βάσει Δ.Λ.Π./Δ.Π.Χ.Α.

3.17 ΚΕΦΑΛΑΙΑ

3.17.1 Πηγές Κεφαλαίων

Την 31.12.2010 το σύνολο των περιουσιακών στοιχείων του Ομίλου ανήλθε σε € 1.583 εκατ. έναντι € 1.437 εκατ. την 31.12.2009 και € 1.345 εκατ. την 31.12.2008. Για την εξετιζόμενη τριετία 2008-2010 το σύνολο των περιουσιακών στοιχείων του Ομίλου παρουσίασε μέση ετήσια αύξηση της τάξης του 8,5%.

Την 31.03.2011 το σύνολο των περιουσιακών στοιχείων, ανήλθε σε € 1.566 εκατ., παρουσιάζοντας μείωση της τάξης του 1,08% σε σχέση με ύψος των περιουσιακών στοιχείων την 31.12.2010.

Μακροπρόθεσμες πηγές χρηματοδότησης των δραστηριοτήτων του Ομίλου, αποτελούν κυρίως τα ίδια κεφάλαια και ο μακροπρόθεσμος δανεισμός. Βραχυπρόθεσμες πηγές χρηματοδότησης αποτελούν κυρίως τα βραχυπρόθεσμα δάνεια καθώς και το βραχυπρόθεσμο μέρος των μακροπρόθεσμων δανείων. Επιπλέον, πηγή ρευστότητας του Ομίλου αποτελούν οι λειτουργικές του δραστηριότητες. Σημειώνεται ότι, η ανάγκη χρηματοδότησης του Ομίλου με δανειακά κεφάλαια δεν παρουσιάζει εποχικότητα.

Την 31.12.2010 οι δανειακές υποχρεώσεις του ομίλου Folli Follie Group ανήλθαν σε € 786,1 εκατ., εκ των οποίων € 649,4 εκατ. αφορούσαν μακροπρόθεσμες δανειακές υποχρεώσεις και € 136,6 εκατ. αφορούσαν βραχυπρόθεσμες δανειακές υποχρεώσεις. Την 31.12.2009 οι δανειακές υποχρεώσεις του Ομίλου ανέρχονταν σε € 752,4 εκατ., εκ των οποίων € 330,4 εκατ. αφορούσαν μακροπρόθεσμες δανειακές υποχρεώσεις και € 422 εκατ. αφορούσαν βραχυπρόθεσμες δανειακές υποχρεώσεις. Τα αντίστοιχα ποσά για το 2008 διαμορφώνονταν ως εξής: Οι συνολικές δανειακές υποχρεώσεις του Ομίλου ανέρχονταν σε € 730,3 εκατ., εκ των οποίων € 614 εκατ. αφορούσαν μακροπρόθεσμες δανειακές υποχρεώσεις και € 116,4 εκατ. αφορούσαν βραχυπρόθεσμες δανειακές υποχρεώσεις.

Την 31.03.2011 οι δανειακές υποχρεώσεις του ομίλου Folli Follie Group ανήλθαν σε € 777,8 εκατ., μειωμένες κατά 1,05% σε σχέση με την 31.12.2010. Από το σύνολο των δανειακών υποχρεώσεων την 31.03.2011, ποσό € 638,6 εκατ. αφορούσε μακροπρόθεσμες δανειακές υποχρεώσεις και ποσό € 139,2 εκατ. βραχυπρόθεσμες δανειακές υποχρεώσεις.

Τα ίδια κεφάλαια του Ομίλου την 31.12.2010 ανέρχονταν σε € 544,5 εκατ. παρουσιάζοντας αύξηση 23,4% σε σχέση με την 31.12.2009, ημερομηνία κατά την οποία διαμορφώνονταν σε € 441,1 εκατ. Τα ίδια κεφάλαια του Ομίλου την 31.12.2008 ανήλθαν σε € 376,2 εκατ. Για την εξετιζόμενη τριετία 2008-2010 η μέση ετήσια αύξηση των ιδίων κεφαλαίων του Ομίλου ανήλθε σε ποσοστό της τάξης του 20%, ως αποτέλεσμα κερδοφόρων χρήσεων.

Την 31.03.2011, τα ίδια κεφάλαια του Ομίλου ανήλθαν σε € 537,5 εκατ. μειωμένα κατά 1,3% σε σχέση με την 31.12.2010.

Ενημερωτικό Δελτίο για την Αύξηση Μετοχικού Κεφαλαίου της FOLLI FOLLIE GROUP

Ο δείκτης κάλυψης τόκων¹ ανερχόταν το 2008, 2009 και 2010 σε 4,5, 10,1 και 4,1, αντίστοιχα. Ο δείκτης Ξένα / Ίδια Κεφάλαια² διαμορφώθηκε το 2008, 2009 και 2010 σε 2,6, 2,3 και 1,9, αντίστοιχα.

Η αυξημένη χρήση ξένων κεφαλαίων οφείλεται κυρίως στον τραπεζικό δανεισμό που αντλήθηκε για την επέκταση του δικτύου των καταστημάτων του Ομίλου (μέσω εκσυγχρονισμού των υφιστάμενων ή λειτουργίας νέων) και την ανάπτυξη της επιχειρηματικής του δραστηριότητας,

Σημειώνεται ότι, το σύνολο του τραπεζικού δανεισμού του Ομίλου αφορά δάνεια κυμαινόμενου επιτοκίου με μέσο κόστος που διαμορφώθηκε για το 2010 περίπου σε 4,20 %. Το μέσο κόστος για τα δάνεια από χρηματοδοτικές μισθώσεις, διαμορφώθηκε περίπου σε 2,70% για το 2010. Το μέσο κόστος τραπεζικού δανεισμού, διαμορφώθηκε για το α' τρίμηνο 2011 περίπου σε 4,50% ενώ το μέσο κόστος για τα δάνεια από χρηματοδοτικές μισθώσεις, κυμάνθηκε στα ίδια επίπεδα με την χρήση 2010.

Σύμφωνα με δήλωση της Εκδότριας, έως την ημερομηνία έκδοσης του παρόντος Ενημερωτικού Δελτίου, τηρούνται όλοι οι όροι και οι ρήτρες που περιέχονται στις δανειακές συμβάσεις του Ομίλου.

Ανάλυση των σημαντικών δανειακών συμβάσεων παρουσιάζονται στην υποενότητα 3.19.1.3 «Σημαντικές Πιστωτικές – Δανειακές Συμβάσεις» του παρόντος Ενημερωτικού Δελτίου.

Η ωριμότητα των δανείων του Ομίλου παρουσιάζεται στην υποενότητα 3.16.1.2 «Χρηματοοικονομικές Πληροφορίες Ενοποιημένης Κατάστασης Οικονομικής Θέσης χρήσεων 2008-2010» και 3.16.2.2 «Χρηματοοικονομικές Πληροφορίες Ενοποιημένης Κατάστασης Οικονομικής Θέσης της 31.03.2011».

Για πληροφορίες σχετικά με τις εγγυήσεις και τις εμπράγματα εξασφαλίσεις κατά την 31.03.2011, βλ. υποενότητα 3.8.4, «Εμπράγματα Βάρη και Εγγυήσεις», του παρόντος Ενημερωτικού Δελτίου.

3.17.2 Ρευστότητα

3.17.2.1 Πληροφορίες για τις ταμειακές ροές του Ομίλου για την περίοδο 01.01-31.03.2011

Στον πίνακα που ακολουθεί παρουσιάζονται συνοπτικά (για αναλυτική παρουσίαση, βλ. υποενότητα 3.16.2.3 «Χρηματοοικονομικές Πληροφορίες Ενοποιημένων Ταμειακών Ροών της περιόδου 01.01-31.03.2011») οι ταμειακές ροές του Ομίλου κατά την περίοδο 01.01-31.03.2011:

(ποσά σε € χιλ.)	01.01- 31.03.2011
Ταμειακές εισροές/(εκροές) από λειτουργικές δραστηριότητες	839
Ταμειακές εισροές/(εκροές) από επενδυτικές δραστηριότητες	(5.813)
Ταμειακές εισροές/(εκροές) από χρηματοδοτικές δραστηριότητες	(6.099)
Καθαρή αύξηση (μείωση) στα ταμειακά διαθέσιμα	(11.073)

¹ Ο δείκτης κάλυψης τόκων, προκύπτει ως το πηλίκο του δημοσιευμένου στην ενοποιημένη κατάσταση συνολικών εσόδων, EBITDA (Κέρδη προ φόρων χρηματοδοτικών, επενδυτικών αποτελεσμάτων και συνολικών αποσβέσεων προς το σύνολο των καθαρών τόκων.

² Ο δείκτης Ξένα / Ίδια Κεφάλαια προκύπτει ως το πηλίκο του συνόλου των υποχρεώσεων (βραχυπρόθεσμες και μακροπρόθεσμες) προς τα ίδια κεφάλαια του Ομίλου

Ενημερωτικό Δελτίο για την Αύξηση Μετοχικού Κεφαλαίου της FOLLI FOLLIE GROUP

Ταμειακά διαθέσιμα και ισοδύναμα στην έναρξη της χρήσης	133.766
Ταμειακά διαθέσιμα και ισοδύναμα στη λήξη της περιόδου	122.693
Σημ.: Τυχόν διαφορές στα αθροίσματα οφείλονται σε στρογγυλοποιήσεις	
Πηγή: Δημοσιευμένες ενοποιημένες οικονομικές καταστάσεις της περιόδου 01.01-31.03.2011, όπως συντάχθηκαν από την Εταιρεία βάσει Δ.Λ.Π./Δ.Π.Χ.Α.	

Οι καθαρές ταμειακές εισροές από λειτουργικές δραστηριότητες κατά την περίοδο 01.01–31.03.2011 ανήλθαν σε € 0,84 εκατ., καθώς οι εισροές που δημιουργήθηκαν από την κερδοφόρα δραστηριότητα του Ομίλου, αντισταθμίστηκαν από (α) την αυξημένη ανάγκη σε κεφάλαιο κίνησης που δημιούργησε η αύξηση των αποθεμάτων (€ 16,8 εκατ.), (β) την πληρωμή τόκων (€ 7,6 εκατ.), (γ) την καταβολή φόρων (€ 9,3 εκατ.) και (δ) τις εκροές από συναλλαγματικές διαφορές (€ 13,7 εκατ.).

Οι καθαρές ταμειακές εκροές από επενδυτικές δραστηριότητες κατά το τρίμηνο 01.01–31.03.2011 διαμορφώθηκαν σε € 5,8 εκατ., ως αποτέλεσμα κυρίως της αγοράς ενσώματων και άυλων πάγιων στοιχείων, εκροή ύψους € 4,1 εκατ., καθώς και της αγοράς χρημ/κων περιουσιακών στοιχείων, εκροή ύψους € 1,5 εκατ.

Οι καθαρές ταμειακές εκροές από χρηματοδοτικές δραστηριότητες κατά το τρίμηνο 01.01–31.03.2011 ανήλθαν σε ποσό € 6,1 εκατ. λόγω κυρίως της εκροής ύψους € 20 εκατ., που αφορούσε σε εξόφληση μέρους των υφιστάμενων δανείων της Εταιρείας και η οποία μερικώς περιορίστηκε από εισροή, ύψους € 15 εκατ., λόγω είσπραξης από εκδοθέντα/αναληφθέντα δάνεια.

Ο δείκτης άμεσης ρευστότητας³ ως μέτρο της ικανότητας του Ομίλου να αντιμετωπίζει τις βραχυπρόθεσμες υποχρεώσεις του ρευστοποιώντας τα αμέσως ρευστοποιήσιμα στοιχεία, διαμορφώθηκε για το α' τρίμηνο του 2011 σε 1,7.

3.17.2.2 Πληροφορίες για τις ταμειακές ροές του Ομίλου για τις οικονομικές χρήσεις 2008–2010

Στον πίνακα που ακολουθεί παρουσιάζονται συνοπτικά (για αναλυτική παρουσίαση, βλ. υποενότητα 3.16.1.3 «Χρηματοοικονομικές Πληροφορίες Ενοποιημένων Ταμειακών Ροών χρήσεων 2008-2010») οι ταμειακές ροές του Ομίλου κατά τις χρήσεις 2008-2010:

(ποσά σε € χιλ.)	Για την περίοδο που έληξε 31 Δεκεμβρίου		
	2008	2009	2010
Ταμειακές εισροές/(εκροές) από λειτουργικές δραστηριότητες	32.835	55.404	29.946
Ταμειακές εισροές/(εκροές) από επενδυτικές δραστηριότητες	(78.744)	(12.022)	(42.387)
Ταμειακές εισροές/(εκροές) από χρηματοδοτικές δραστηριότητες	27.465	3.031	26.731
Καθαρή αύξηση (μείωση) στα ταμειακά διαθέσιμα	(18.444)	46.412	14.289
Ταμειακά διαθέσιμα και ισοδύναμα στην έναρξη της χρήσης	91.509	73.064	119.476
Ταμειακά διαθέσιμα και ισοδύναμα στη λήξη της χρήσης	73.064	119.477	133.766

Σημ.: Τυχόν διαφορές στα αθροίσματα οφείλονται σε στρογγυλοποιήσεις.

Πηγή: Δημοσιευμένες ενοποιημένες οικονομικές καταστάσεις για τη χρήση 2010 (οι οποίες συνοδεύονται από συγκριτικές οικονομικές καταστάσεις της χρήσης 2009) όπως συντάχθηκαν από την Εταιρεία βάσει Δ.Λ.Π./Δ.Π.Χ.Α. ελεγμένες από ορκωτό ελεγκτή – λογιστή. Τα στοιχεία της χρήσης 2008, προκύπτουν από τα συγκριτικά στοιχεία των δημοσιευμένων ενοποιημένων οικονομικών καταστάσεων για τη χρήση 2009, όπως

³ Ο δείκτης άμεσης ρευστότητας ορίζεται ως ((Σύνολο Κυκλοφορούντων–Αποθέματα)/ Βραχυπρόθεσμες Υποχρεώσεις)

συντάχθηκαν από την FOLLI FOLLIE ABEE βάσει Δ.Λ.Π./Δ.Π.Χ.Α. και έχουν ελεγχθεί από ορκωτό ελεγκτή – λογιστή.

Οι καθαρές ταμειακές εισροές από λειτουργικές δραστηριότητες κατά το 2010 ανήλθαν σε ποσό ύψους € 30 εκατ. κυρίως ως αποτέλεσμα της αύξησης των αποθεμάτων και των απαιτήσεων κατά συνολικό ποσό € 111,7 εκατ η οποία αντισταθμίστηκε μερικώς από την αύξηση των υποχρεώσεων (πλην δανειακών), κατά ποσό της τάξης των € 17 εκατ.

Οι καθαρές ταμειακές εκροές από επενδυτικές δραστηριότητες κατά το 2010 ανήλθαν σε € 42,4 εκατ. τόσο λόγω αγοράς ενσώματων και άυλων πάγιων στοιχείων ύψους € 23,2 εκατ. όσο και λόγω αγοράς χρημ/κών περιουσιακών στοιχείων ποσού € 18,6 εκατ.

Οι καθαρές ταμειακές εισροές από χρηματοδοτικές δραστηριότητες κατά το 2010 ανήλθαν σε € 26,7 εκατ. ως αποτέλεσμα της έκδοσης /ανάληψης νέων δανείων ποσού € 87,9 εκατ. που μερικώς αντισταθμίστηκε με την εξόφληση υφιστάμενων δανείων ποσού € 62,7 εκατ.

Ο δείκτης άμεσης ρευστότητας για το 2010 διαμορφώθηκε σε 1,8.

3.17.2.3 Διαχείριση Διαθεσίμων

Τα διαθέσιμα του Ομίλου την 31.03.2011 διαμορφώθηκαν σε € 122,7 εκατ. έναντι € 134 εκατ. την 31.12.2010. Τα διαθέσιμα του Ομίλου που δεν διακρατούνται στο ταμείο της Εταιρείας και των συνδεδεμένων με αυτήν εταιρειών, τοποθετούνται σε καταθέσεις όψεως και καταθέσεις προθεσμίας.

Το ευρώ είναι το νόμισμα του οικονομικού περβάλλοντος στο οποίο λειτουργεί η Εταιρεία και οι λοιπές εταιρείες του Ομίλου (λειτουργικό νόμισμα).

Προκειμένου να διαχειριστεί τους χρηματοοικονομικούς κινδύνους που απορρέουν από τη δραστηριότητα και τους τρόπους χρηματοδότησής του, ο Όμιλος προβαίνει στην σύναψη συμβάσεων παραγωγών χρηματοοικονομικών προϊόντων. Πληροφορίες για τους χρηματοοικονομικούς κινδύνους (κίνδυνος επιτοκίου, συναλλαγματικός κίνδυνος, και κίνδυνος τιμών-πληθωρισμός) και τον τρόπο διαχείρισής τους από τον Όμιλο, παρατίθενται στην υποενότητα 2.1 «Κίνδυνοι που σχετίζονται με το μακροοικονομικό περιβάλλον» του παρόντος Ενημερωτικού Δελτίου.

3.17.2.4 Περιορισμοί στη χρήση κεφαλαίων

Σύμφωνα με τη διοίκηση της Εκδότριας, δεν υπάρχει οποιοσδήποτε περιορισμός στη χρήση των κεφαλαίων, ο οποίος επηρέασε ή ενδέχεται να επηρεάσει σημαντικά, κατά τρόπο άμεσο ή έμμεσο, τις δραστηριότητές της.

3.17.3 Μερισματική Πολιτική

Σύμφωνα με την ελληνική νομοθεσία και το καταστατικό της Εταιρείας, και με την επιφύλαξη του άρθρου 44(α) του κ.ν. 2190/1920, τα καθαρά κέρδη της Εταιρείας διανέμονται με τον ακόλουθο τρόπο:

α. προηγείται η παρακράτηση του αναγκαίου του ποσοστού για το σχηματισμό του τακτικού αποθεματικού, όπως ορίζει ο νόμος, δηλ. για το σκοπό αυτό αφαιρείται τουλάχιστο το ένα εικοστό (1/20) των καθαρών κερδών. Σύμφωνα με το νόμο, η αφαίρεση αυτή παύει να είναι υποχρεωτική, όταν αυτό φτάσει σε ποσό ίσο τουλάχιστο με το ένα τρίτο (1/3) του μετοχικού κεφαλαίου. Η υποχρέωση επαναλαμβάνεται όταν, λόγω ζημιών, ελαττωθεί το αποθεματικό κάτω από το όριο αυτό.

β. ακολουθεί η διάθεση του προβλεπόμενου στο άρθρο 3 του α.ν. 148/1967 ποσού για την καταβολή του μερίσματος, ήτοι του 35% των καθαρών κερδών, μετά την αφαίρεση του ποσού για το τακτικό αποθεματικό και τυχόν κερδών που προέρχονται από την εκποίηση μετοχών κατεχομένων τουλάχιστον από δεκαετίας που αντιπροσωπεύουν τουλάχιστον το 20% του καταβλημένου κεφαλαίου θυγατρικής εταιρείας και των καθαρών κερδών από αποτίμηση χρηματοπιστωτικών μέσων στην εύλογη αξία τους. Κατά την τακτική γενική συνέλευση, πλειοψηφία μετόχων που αντιπροσωπεύει 65% του καταβλημένου μετοχικού κεφαλαίου μπορεί να λάβει την απόφαση να διανείμει μέρισμα μικρότερο του τεθέντος κατώτατου ορίου σύμφωνα με τον α.ν. 148/1967. Σε αυτήν την περίπτωση, το μη διανεμηθέν μέρισμα πρέπει να μεταφερθεί σε ένα ειδικό αποθεματικό το οποίο, εντός τεσσάρων ετών από το χρόνο σχηματισμού του, πρέπει να κεφαλαιοποιηθεί με την έκδοση νέων μετοχών που παραδίδονται δωρεάν στους δικαιούχους μετόχους. Επίσης, πλειοψηφία που αντιπροσωπεύει τουλάχιστον το 70% του καταβλημένου μετοχικού κεφαλαίου της Εταιρείας μπορεί να ψηφίσει υπέρ της διανομής μερίσματος μικρότερου του εκ του ανωτέρω νόμου κατώτατου ορίου ή της μη διανομής μερίσματος χωρίς να μεταφερθούν τα σχετικά ποσά σε ειδικό αποθεματικό προς κεφαλαιοποίηση.

γ. Η Γενική Συνέλευση διαθέτει ελεύθερα το υπόλοιπο ποσό των κερδών.

Το ποσό του μερίσματος πρέπει να καταβάλλεται στους μετόχους εντός δύο (2) μηνών από την απόφαση της Τακτικής Γενικής Συνέλευσης των Μετόχων που ενέκρινε τις ετήσιες οικονομικές καταστάσεις. Σύμφωνα με τον Αστικό Κώδικα η αξίωση του μετόχου για το μέρισμα παραγράφεται μετά την παρέλευση πενταετίας υπέρ του Ελληνικού Δημοσίου. Ο χρόνος έναρξης της πενταετίας αρχίζει από το τέλος του έτους εντός του οποίου εγκρίθηκε η

διανομή μερίσματος από την Τακτική Γενική Συνέλευση των μετόχων.

Επίσης, μπορεί να καταβληθεί προμέρισμα εφόσον δημοσιευτούν ενδιάμεσες χρηματοοικονομικές καταστάσεις τουλάχιστον 20 ημέρες πριν τη διανομή του προμερίσματος και υποβληθούν στο Υπουργείο Ανάπτυξης. Το ποσό που καταβάλλεται ως προμέρισμα δεν μπορεί να υπερβαίνει το 50,0% των καθαρών κερδών που εμφανίζονται στις ενδιάμεσες χρηματοοικονομικές καταστάσεις.

Η μερισματική πολιτική της Εταιρείας για τη διετία 2008-2009 απεικονίζεται στον παρακάτω πίνακα:

Ενημερωτικό Δελτίο για την Αύξηση Μετοχικού Κεφαλαίου της FOLLI FOLLIE GROUP

Μερισματική Πολιτική της Εκδότριας		
σε '000	31.12.2008	31.12.2009
Καθαρά κέρδη	59.204	23.907
Συνολικό Μέρισμα	26.338	—
% επί των καθαρών κερδών	44%	—
Αριθμός μετοχών τέλους χρήσης	52.675.000	52.675.000
Μέρισμα ανά μετοχή (σε €)	0,50	—

Πηγή: Στοιχεία επεξεργασμένα από την Εταιρεία, μη ελεγμένα από Ορκωτούς Ελεγκτές - Λογιστές

Η μη διανομή μερίσματος για τα κέρδη της χρήσης 2009 οφείλεται στην κρίση που πλήττει την αγορά καθώς επίσης και στην περαιτέρω ενίσχυση της οικονομικής θέσης της Εταιρείας σε συνδυασμό με τις προβλεπόμενες επενδύσεις.

Όλες οι νέες μετοχές θα δικαιούνται να συμμετάσχουν σε ενδεχόμενη διανομή μερίσματος από τα κέρδη της χρήσης 2010 και εφεξής. Συγκεκριμένα ως προς τη διανομή μερίσματος για την οικονομική χρήση 2010, το Διοικητικό Συμβούλιο της Εταιρείας, λαμβάνοντας υπόψη την κρίση στην αγορά και για την περαιτέρω ενίσχυση της οικονομικής θέσης της Εταιρείας, σε συνδυασμό με τις προβλεπόμενες επενδύσεις του επενδυτικού προγράμματος, προτίθεται να φέρει προς έγκριση στην Τακτική Γενική Συνέλευση της Εκδότριας, που θα συγκληθεί στις 24.6.2011, πρόταση για μη διανομή μερίσματος για τη χρήση 2010 στους μετόχους της Εταιρείας

Οι νέες μετοχές της Εταιρείας που προέκυψαν από την Αύξηση Μετοχικού Κεφαλαίου θα έχουν τα ίδια δικαιώματα επί μερισμάτων, όπως όλες οι υπόλοιπες υφιστάμενες μετοχές.

3.17.4 Δικαστικές, Διοικητικές και Διαιτητικές Διαδικασίες

Οι σημαντικότερες εκκρεμείς δικαστικές και διαιτητικές υποθέσεις του Ομίλου περιγράφονται κατωτέρω:

Μέσω της απορροφηθείσας εταιρείας «Elmec Sport ABETE» η Εκδότρια έχει εκκρεμείς δικαστικές υποθέσεις με ενάγοντα το Ελληνικό Δημόσιο, για τις οποίες την 31η Δεκεμβρίου 2003 σχημάτισε πρόβλεψη που κατά την 31.03.2011 ανέρχεται σε € 2.150.000.

Ειδικότερα, το Τελωνείο Πειραιά διεκδικεί από την Εκδότρια πολλαπλά τέλη και δασμούς που κατά την αρχική εκτίμηση έφθαναν περίπου στο ύψος των € 6,84 εκατ. Κατά της ανωτέρω αξίωσης του Τελωνείου, ασκήθηκαν 491 προσφυγές. Σήμερα εκκρεμούν 121 υποθέσεις στο ΣΤΕ και 85 στο Εφετείο.

Κατά την εκτίμηση του Νομικού Συμβούλου της Εκδότριας, το μέγιστο ποσό που θα κληθεί να καταβάλει η Εταιρεία για τις ανωτέρω υποθέσεις, συμπεριλαμβανομένων όλων των προσauξήσεων, δε θα υπερβεί τα € 2 εκατ.

Με εξαίρεση την προαναφερθείσα δικαστική υπόθεση, σύμφωνα με δήλωση της Εκδότριας δεν υπήρξαν, κατά την περίοδο των δώδεκα (12) μηνών που προηγούνται της έκδοσης του παρόντος Ενημερωτικού Δελτίου, άλλες διοικητικές, δικαστικές ή διαιτητικές διαδικασίες, περιλαμβανομένων διαδικασιών που εκκρεμούν ή που ενδέχεται να κινηθούν εναντίον της Εκδότριας, ή άλλης εταιρείας του Ομίλου και έχουν περιέλθει σε γνώση της, οι οποίες να είχαν προσφάτως (κατά την

προαναφερόμενη περίοδο), ή να μπορούν να έχουν σημαντικές επιπτώσεις στη χρηματοοικονομική κατάσταση ή στην κερδοφορία της Εκδότριας ή του Ομίλου.

3.18 ΠΡΟΣΘΕΤΕΣ ΠΛΗΡΟΦΟΡΙΕΣ

3.18.1 Μετοχικό Κεφάλαιο

Το μετοχικό κεφάλαιο της Εταιρείας είναι πλήρως καταβεβλημένο. Ειδικότερα, το καταβεβλημένο μετοχικό κεφάλαιο της Εταιρείας κατά την 31.03.2011 ανερχόταν σε € 18.176.463,00 διαιρούμενο σε 60.588.210 κοινές ονομαστικές μετοχές, ονομαστικής αξίας € 0,30 η κάθε μία.

Μετά την απόφαση της Έκτακτης Γενικής Συνέλευσης των μετόχων της Εταιρείας την 26.05.2011 και την υπ' αριθμ. Κ2-5026 απόφαση του Υπουργείου Οικονομίας, Ανταγωνιστικότητας και Ναυτιλίας, το μετοχικό κεφάλαιο της Εταιρείας διαμορφώθηκε σε € 20.084.463 διαιρούμενο σε 66.948.210 κοινές ονομαστικές μετοχές, ονομαστικής αξίας € 0,30 έκαστη. Η πιστοποίηση της Αύξησης του Μετοχικού Κεφαλαίου από το Δ.Σ. της Εταιρείας έλαβε χώρα στην από 14.06.2011 συνεδρίασή του. Τα πρακτικά της πιστοποίησης κατατέθηκαν στο Μητρώο Αωνύμων Εταιριών του Υπουργείου Οικονομίας, Ανταγωνιστικότητας και Ναυτιλίας με την υπ' αριθμ Κ2-5646/22.6.2011.

Εξέλιξη του Μετοχικού Κεφαλαίου

Η μεταβολή στην εξέλιξη του μετοχικού κεφαλαίου της Εταιρείας για την περίοδο που καλύπτουν οι ιστορικές χρηματοοικονομικές πληροφορίες έως σήμερα για την τελευταία τριετία, έχουν ως ακολούθως:

Με την από 6-12-2010 απόφαση της Γενικής Συνελεύσεως των μετόχων της Εταιρείας το μετοχικό κεφάλαιο της Εταιρείας ταυτόχρονα και εκ παραλλήλου α) μειώθηκε κατά ποσό ευρώ 38.889,30 λόγω ακύρωσης των 129.631 ιδίων μετοχών της, συνολικής ονομαστικής αξίας 38.889,30 ευρώ και αυξήθηκε κατά ποσό 39.706,80 με κεφαλαιοποίηση αποθεματικού από έκδοση μετοχών υπέρ το άρτιο β) μειώθηκε κατά ποσό ευρώ 8.973.277,20 λόγω ακύρωσης των μετοχών που κατέχει στην Εταιρεία η εκ των απορροφώμενων εταιρειών «FOLLI FOLLIE Ανώνυμη Βιοτεχνική και Εμπορική Εταιρεία Κοσμημάτων Ωρολογίων – Ενδυμάτων – Υποδημάτων-Αξεσουάρ» και αυξήθηκε κατά ευρώ 9.884.062,50 που αντιστοιχεί στο εισφερόμενο λόγω της συγχώνευσης κεφάλαιο της εκ των απορροφώμενων εταιρειών «FOLLI FOLLIE Ανώνυμη Βιοτεχνική και Εμπορική Εταιρεία Κοσμημάτων Ωρολογίων – Ενδυμάτων – Υποδημάτων-Αξεσουάρ» και γ) αυξήθηκε κατά ευρώ 1.462.360,20 που αντιστοιχεί στο εισφερόμενο λόγω της συγχώνευσης κεφάλαιο της εκ των απορροφώμενων ELMEC SPORT ΑΝΩΝΥΜΗ ΕΜΠΟΡΙΚΗ ΒΙΟΜΗΧΑΝΙΚΗ ΚΑΙ ΤΕΧΝΙΚΗ ΕΤΑΙΡΕΙΑ» (το οποίο κεφάλαιο της ELMEC SPORT διαμορφώνεται σε 1.462.360,20 μετά την ακύρωση της συμμετοχής σ' αυτό εξ ευρώ 31.777.639,80 της Εταιρείας).

Συνεπεία των ανωτέρω το μετοχικό κεφάλαιο της Εταιρείας ανήλθε σε ευρώ 18.176.463 (15.803.317,50 - 8.973.277,20+9.884.062,50+1.462.360,20)

Με την από 25-05-2011 απόφαση της Έκτακτης Γενικής Συνελεύσεως των μετόχων της Εταιρείας το μετοχικό κεφάλαιο της εταιρείας αυξήθηκε κατά Ευρώ 1.908.000,00, με καταβολή μετρητών, μέσω έκδοσης 6.360.000 νέων κοινών ονομαστικών μετά ψήφου άυλων μετοχών της Εταιρείας, ονομαστικής αξίας € 0,30 εκάστης, με τιμή διάθεσης € 13,30 με κατάργηση του δικαιώματος προτίμησης των παλαιών μετόχων υπέρ των Εταιρειών FOSUN International Limited και Pramerica – Fosun China Opportunity Fund, LP. Η διαφορά μεταξύ της ονομαστικής αξίας και της τιμής

Ενημερωτικό Δελτίο για την Αύξηση Μετοχικού Κεφαλαίου της FOLLI FOLLIE GROUP

διάθεσης που προέκυψε ποσού ευρώ 82.680.000 ήχθη σε πίστωση του Αποθεματικού από έκδοση μετοχών υπέρ το άρτιο.

Συνεπεία των ανωτέρω το μετοχικό κεφάλαιο της Εταιρείας ανήλθε σε ευρώ 20.084.463, διαιρούμενο σε 66.948.210 μετοχές ονομαστικής αξίας € 0,30.

3.18.2 Ιδρυτική Πράξη & Καταστατικό

Η ανώνυμος εταιρεία «ΚΑΤΑΣΤΗΜΑΤΑ ΑΦΟΡΟΛΟΓΗΤΩΝ ΕΙΔΩΝ Α.Ε.» ιδρύθηκε την 1η Φεβρουαρίου 1979 με το Προεδρικό Διάταγμα 86/1979 κατ' εξουσιοδότηση του Ν. 827/78 (ΦΕΚ Α. 17/31-1-1979). Με απόφαση της Έκτακτης Γενικής Συνέλευσης της 6ης Δεκεμβρίου 2010 και λόγω της συγχώνευσης με απορρόφηση από την ΚΑΤΑΣΤΗΜΑΤΑ ΑΦΟΡΟΛΟΓΗΤΩΝ ΕΙΔΩΝ Α.Ε. (απορροφώσα) των FOLLI-FOLLIE ABEE (Α'απορροφώμενη) και της ELMEC SPORT ABETE (Β' απορροφώμενη), η επωνυμία τροποποιήθηκε σε «ΚΑΤΑΣΤΗΜΑΤΑ ΑΦΟΡΟΛΟΓΗΤΩΝ ΕΙΔΩΝ ΑΝΩΝΥΜΗ ΕΤΑΙΡΕΙΑ ΕΚΜΕΤΑΛΛΕΥΣΗΣ ΚΑΤΑΣΤΗΜΑΤΩΝ ΑΦΟΡΟΛΟΓΗΤΩΝ ΕΙΔΩΝ ΚΑΙ ΒΙΟΜΗΧΑΝΙΚΗ, ΒΙΟΤΕΧΝΙΚΗ, ΤΕΧΝΙΚΗ ΚΑΙ ΕΜΠΟΡΙΚΗ ΕΤΑΙΡΕΙΑ Α.Ε.» και προστέθηκε ο διακριτικός τίτλος «FOLLI FOLLIE GROUP».

Η Εταιρεία έχει την έδρα της στο Δήμο Αγίου Στεφάνου (23ο χιλιόμετρο Ε.Ο. Αθηνών-Λαμίας, ΤΚ 145 65) και είναι εγγεγραμμένη στο Μητρώο Ανωνύμων Εταιρειών με αριθμό μητρώου 14216/06/Β/86/06.

Η διάρκεια της σύμφωνα με το άρθρο 4 του Καταστατικού ορίζεται σε εκατό (100) από την ίδρυση της σύμφωνα με τις διατάξεις του Π.Δ. 86/79.

Η λειτουργία της Εταιρείας διέπεται από τις διατάξεις του Κ.Ν. 2190/1920 «περί Ανωνύμων Εταιρειών», όπως έχει τροποποιηθεί και ισχύει, και λόγω της φύσης των δραστηριοτήτων της (πώληση αφορολογητών και αδασμολογήτων ειδών) τελεί υπό την εποπτεία του Ελληνικού Κράτους, όπως αυτή εξασκείται από τον Υπουργό των Οικονομικών και διέπεται από τις διατάξεις του Π.Δ. 86/1979 και του Β.Δ. 174/1963.

Σκοπός της Εταιρείας, σύμφωνα με το άρθρο 2 του Καταστατικού της, όπως τροποποιήθηκε με την από 6.12.2010 απόφαση της Έκτακτης Γενικής Συνέλευσης, είναι:

Α.α.) Η εκμετάλλευση των κάθε είδους καταστημάτων αφορολογητών και αδασμολογήτων ειδών και καταλαμβάνει τόσο τα υπάρχοντα καταστήματα, όσο και αυτά τα οποία πρόκειται να ιδρυθούν στους χερσαίους μεθοριακούς σταθμούς αερολιμένες και λιμένες ή στην αλλοδαπή. Επίσης, η εμπορία φορολογημένων ειδών, τόσο σε τελωνειακά ελεγχόμενους όσο και στους ελεύθερους χώρους των χερσαίων μεθοριακών σταθμών, διεθνών αερολιμένων και των λιμένων της χώρας.

β) Η ανάληψη μετά από προηγούμενη συμφωνία με τους ενδιαφερόμενους της διαμεσολάβησης για τη διευκόλυνση της απαλλαγής ή της επιστροφής του Φ.Π.Α. στους δικαιούχους, σύμφωνα με τις ισχύουσες εκάστοτε διατάξεις περί επιστροφής Φ.Π.Α. έναντι συμφωνημένης αμοιβής.

γ) Ο εφοδιασμός αφορολόγητων και αδασμολογήτων, καθώς και φορολογημένων ειδών σε πλοία, αεροσκάφη, πρεσβείες και λοιπά δικαιούχα ατέλειας πρόσωπα και η πραγματοποίηση εξαγωγών σύμφωνα με τις κείμενες διατάξεις.

δ) Η ίδρυση καταστημάτων πώλησης αφορολόγητων και αδασμολογήτων, καθώς και φορολογημένων ειδών στην αλλοδαπή, καθώς και σε μέσα χερσαίων, θαλάσσιων και εναέριων μεταφορών

ε) Η διαχείριση των ατελώς παραλαμβανομένων ειδών από πρόσωπα που υπηρετούν σε αναγνωρισμένους διεθνείς οργανισμούς περιλαμβανομένου του NATO.

στ) Η πώληση πάσης φύσεως εμπορευμάτων, προϊόντων και ειδών και η παροχή πάσης φύσεως υπηρεσιών τόσο σε τελωνειακά ελεγχόμενους όσο και σε ελεύθερους χώρους μεθοριακών σταθμών, λιμένων, τουριστικών λιμένων (μαρίνων) και αερολιμένων της χώρας, καθώς και η ίδρυση, λειτουργία και εκμετάλλευση πάσης φύσεως σταθμών εφοδιασμού, πρατηρίων διάθεσης αφορολογητών πετρελαιοειδών προϊόντων και καταστημάτων υγειονομικού ενδιαφέροντος, όπως εστιατορίων, καφέ, μπαρ, ζαχαροπλαστείων, παρασκευαστηρίων καθώς και εν γένει χώρων εστίασης και αναψυχής.

ζ) Η ίδρυση και απόκτηση συμμετοχών σε εταιρείες, θυγατρικές ή μη, οι οποίες να μπορούν να ασκούν κάθε νόμιμη δραστηριότητα στην Ελλάδα και το εξωτερικό, συμπεριλαμβανομένων των δραστηριοτήτων της εταιρείας, πλην της εκμετάλλευσης καταστημάτων αφορολογητών και αδασολογήτων ειδών στην Ελλάδα.

Β.Επίσης:

1 α) Η κατασκευή χρυσών και αργυρών κοσμημάτων και ωρολογίων μετά ή άνευ ημιπολυτίμων ή πολυτίμων λίθων,

β) η κατασκευή, επεξεργασία, εμπορία, εισαγωγή, εξαγωγή και αντιπροσώπευση οίκων του εξωτερικού κοσμημάτων, ωρολογίων, οπτικών ειδών, ενδυμάτων, υποδημάτων, αξεσουάρ ενδύσεως και παιδικών ειδών-παιγνιδιών, αθλητικών ειδών και αξεσουάρ, κάθε είδους και πάσης φύσεως, και γ) η διάθεση όλων αυτών στο εσωτερικό και στο εξωτερικό, με οποιονδήποτε τρόπο λιανικά ή χονδρικά.

2) Η εισαγωγή, εξαγωγή, παραγωγή και εμπορία ειδών υγιεινής, οικιακών ειδών, επίπλων, λευκών ειδών και υφασμάτων και γενικώς συναφών ειδών.

3) Η εισαγωγή, εξαγωγή, παραγωγή και εμπορία ειδών προσωπικής περιποίησης, φαρμακευτικών και παραφαρμακευτικών προϊόντων, συμπληρωμάτων διατροφής, καλλυντικών, αρωμάτων και γενικώς συναφών μετ'ανωτέρω ειδών.

4) Η εισαγωγή, εξαγωγή, παραγωγή κι εμπορία ηλεκτρικών και ηλεκτρονικών συσκευών, συσσωρευτών και γενικώς συναφών προϊόντων.

5) Η παραγωγή, εισαγωγή κι εμπορία ειδών διατροφής ως και η ίδρυση και λειτουργία εστιατορίων, καφέ, καταστημάτων πώλησης ειδών ζαχαροπλαστικής, καταστημάτων ταχείας εστίασης, και λοιπών συναφών ειδών ή δραστηριοτήτων.

6) Η αγοραπωλησία ακινήτων, η ανέγερση οικοδομών είτε σε ιδιόκτητα οικόπεδα είτε με το σύστημα της αντιπροσχής.

7) Η εμπορία πάσης φύσεως οργάνων γυμναστικής και συναφών αξεσουάρ καθώς επίσης η αντιπροσώπευση οίκων του εξωτερικού και εσωτερικού, η εισαγωγή, εξαγωγή, παραγωγή, επεξεργασία και επισκευή αναφορικά με τ' ανωτέρω προϊόντα.

8) Η λειτουργία γυμναστηρίων, ινστιτούτων αισθητικής, καθώς και η λειτουργία γυμναστηρίων με τη μέθοδο franchising, η διεξαγωγή σεμιναρίων-συνεδρίων και η επιστημονική υποστήριξη και επιμόρφωση γυμναστών και στελεχών γυμναστηρίων καθώς επίσης και η αντιπροσώπευση οίκων του εξωτερικού αναφορικά με τις ανωτέρω υπηρεσίες και δραστηριότητες.

9) Η κατασκευή, συναρμολόγηση, αντιπροσώπευση, εισαγωγή και εμπορία από οίκους του εξωτερικού και εσωτερικού, ενοικίαση, επισκευή και φύλαξη σχετικά με αυτοκίνητα επιβατηγά και φορτηγά, οχήματα παντός εδάφους (all terrain vehicles), χιονιού (snow mobiles), θαλάσσης (jet skies), μοτοσικλέτες, ποδήλατα και γενικά δίκυκλα, εξαρτήματα δίκυκλων αξεσουάρ και λοιπά είδη εξοπλισμού που σχετίζονται με τα παραπάνω.

10) Η παραγωγή, συναρμολόγηση, αντιπροσώπευση, εισαγωγή και εμπορία από οίκους του εξωτερικού και εσωτερικού ειδών ναυτιλίας, σκαφών θαλάσσης, μηχανών και εξαρτημάτων αυτών και λοιπών ειδών αναψυχής και ναυταθλητισμού, η παροχή υπηρεσιών συντήρησης, φύλαξης και επισκευής των ανωτέρω ειδών (σε πλωτούς και χερσαίους χώρους) καθώς και υπηρεσιών

διαμεσολάβησης στην αγοραπωλησία των ανωτέρω ειδών (καινούργιων και μεταχειρισμένων), η ενοικίαση σκαφών και γενικά των ανωτέρω ειδών και τέλος η κατασκευή και εκμετάλλευση μαρινών, ενυδρείων και θεματικών πάρκων.

11) Η κατασκευή, συναρμολόγηση, εγκατάσταση, αντιπροσώπευση, εισαγωγή κι εμπορία οίκων του εσωτερικού κι εξωτερικού, η ενοικίαση και συντήρηση κάθε είδους συστημάτων ασφαλείας και λοιπών ειδών εξοπλισμού ασφαλείας που σχετίζονται με τα ανωτέρω.

12) Η ανοικοδόμηση, μίσθωση, εκμετάλλευση, η παροχή υπηρεσιών διαχείρισης κι εκμετάλλευσης εμπορικών κέντρων, εμπορικών πολυκαταστημάτων, εκπαιδευτικών καταστημάτων ή εμπορικών κέντρων, εκθεσιακών και συνεδριακών κέντρων, πολυκινηματογράφων, κέντρων εστίασης και ψυχαγωγίας, αιολικών πάρκων, χώρων στάθμευσης και οργανωμένων χώρων ψυχαγωγίας παιδιών. Επίσης η παροχή υπηρεσιών και κάθε απαιτούμενης τεχνικής υποστήριξης προς τρίτους για τη δημιουργία καταστημάτων, εκθεσιακών περιπτέρων κ.λπ. στους ανωτέρω χώρους ή αλλού.

13) Η εκπροσώπηση κατ' αποκλειστικότητα ή μη, ημεδαπών ή αλλοδαπών βιομηχανικών ή εμπορικών επιχειρήσεων κατασκευής ή εμπορίας, παροχής υπηρεσιών των ανωτέρω υπό 1,2,3,4,5,6,7,8,9,10,11,12 και 13 προϊόντων και υπηρεσιών και η διάθεση αυτών στο εσωτερικό και στο εξωτερικό, λιανικά είτε χονδρικά.

2.Για την εκπλήρωση του σκοπού της δύνανται να ασκούνται από την εταιρεία και οι ακόλουθες δραστηριότητες:

α) Η σύναψη παντός είδους συμβάσεων με ημεδαπά ή αλλοδαπά φυσικά ή νομικά πρόσωπα, οργανισμούς, εταιρίες, ή νομικά πρόσωπα ιδιωτικού ή δημοσίου δικαίου ή κράτη που αφορούν στους σκοπούς της εταιρείας.

β) Η σύσταση εταιριών ή κοινοπραξιών, η διαχείριση ή η συμμετοχή σε εταιρίες, κοινοπραξίες ή η απόκτηση μετοχών των εταιριών που έχουν ως σκοπό την άσκηση στην ημεδαπή ή την αλλοδαπή δραστηριοτήτων που συνδέονται άμεσα ή έμμεσα με το σκοπό της εταιρείας καθώς και η ίδρυση κάθε είδους υποκαταστημάτων ή πρακτορείων ή γραφείων οπουδήποτε στην Ελλάδα ή η εγκατάστασή τους στο εξωτερικό.

γ) Η συμμετοχή σε πλειοδοτικούς ή μειοδοτικούς διαγωνισμούς, δημόσιους ή ιδιωτικούς με αντικείμενα συναφή προς τους σκοπούς της εταιρείας.

δ) Η μίσθωση και εκμίσθωση ακινήτων, καθώς και η κατάρτιση συμβάσεων χρηματοδοτικής μίσθωσης ακινήτων τα οποία αγοράζει η αντισυμβαλλόμενη (εκμισθώτρια) εταιρεία χρηματοδοτικής μίσθωσης είτε από τρίτους είτε από την ίδια την εταιρεία

ε) Η με οποιοδήποτε τρόπο κτήση ή εκμετάλλευση κάθε δικαιώματος ευρεσιτεχνίας, σήματος ή διοικητικής αδείας, αναγκαίων σύμφωνα με τα ανωτέρω ως και η παροχή πάσης φύσεως υποστηρικτικών υπηρεσιών για την επίτευξη των σκοπών της εταιρείας.

Το καταστατικό της Εταιρείας, με την τροποποίηση του άρθρου 5 σύμφωνα με την από 26.05.2011 απόφαση της Έκτακτης Γενικής Συνέλευσης των μετόχων της Εταιρείας, εγκρίθηκε με την υπ. Κ2-5026 απόφαση του Υπουργείου Οικονομίας, Ανταγωνιστικότητας και Ναυτιλίας και καταχωρήθηκε την 27.05.2011 στο Μητρώο Ανώνυμων Εταιριών του Υπουργείου Οικονομίας, Ανταγωνιστικότητας και Ναυτιλίας.

Η Γενική Συνέλευση συγκαλείται από το Δ.Σ. και συνέρχεται κανονικά στην έδρα της Εταιρείας, τουλάχιστον μία φορά κάθε εταιρική χρήση και εντός έξι (6) το πολύ μηνών από τη λήξη της χρήσης αυτής.

Σύμφωνα με το άρθρο 15 του Καταστατικού, η Γενική Συνέλευση είναι το ανώτατο όργανο της Εταιρείας και δικαιούται να αποφασίζει για κάθε υπόθεση που αφορά την Εταιρεία, εκτός αν άλλως ορίζεται στο παρόν Καταστατικό.

Ενημερωτικό Δελτίο για την Αύξηση Μετοχικού Κεφαλαίου της FOLLI FOLLIE GROUP

Η Γ.Σ., με εξαίρεση τις επαναληπτικές Γ.Σ., και εκείνες που εξομοιώνονται με αυτές, πρέπει να καλείται είκοσι (20) τουλάχιστον ημέρες πριν από την οριζόμενη για τη συνεδρίασή της, στις οποίες συνυπολογίζονται και οι μη εργάσιμες ημέρες. Η ημέρα δημοσίευσης της πρόσκλησης της Γ.Σ. και η ημέρα της συνεδρίασής της δεν υπολογίζονται.

Η πρόσκληση της Γ.Σ. περιλαμβάνει τουλάχιστον τον τόπο, την ημερομηνία και την ώρα της συνεδρίασης καθώς και τα θέματα της ημερήσιας διάταξης με σαφήνεια, τους μετόχους που έχουν δικαίωμα συμμετοχής, καθώς και ακριβείς οδηγίες για τον τρόπο με τον οποίο οι μέτοχοι θα μπορέσουν να μετάσχουν στη συνέλευση στη και να ασκήσουν τα δικαιώματά τους αυτοπροσώπως ή δι' αντιπροσώπου ή ενδεχομένως και εξ αποστάσεως.

Η πρόσκληση της Γ.Σ. δημοσιεύεται ως εξής: α) στο τεύχος Α.Ε. και Ε.Π.Ε. της Εφημερίδας της Κυβερνήσεως, σύμφωνα με το άρθρο 3 του από 16.01.1930 Προεδρικού Διατάγματος «Περί Δελτίου Ανωμόνων Εταιριών», β) σε μια ημερήσια πολιτική εφημερίδα που εκδίδεται στην Αθήνα και, κατά την κρίση του Δ.Σ., έχει ευρύτερη κυκλοφορία σε ολόκληρη τη χώρα, που επιλέγεται από τις εφημερίδες του άρθρου 3 του Ν.Δ. 3757/57, γ) σε μια τουλάχιστον ημερήσια οικονομική εφημερίδα, από εκείνες που προβλέπει το άρθρο 26, παρ. 2γ του Κ.Ν. 2190/1920 και δ) σε μία τουλάχιστον ημερήσια ή εβδομαδιαία τοπική ή εβδομαδιαία πανελλήνιας κυκλοφορίας εφημερίδα από εκείνες που έχουν την έδρα τους στην έδρα της Εταιρείας και σε περίπτωση που δεν υπάρχει εφημερίδα που να έχει την έδρα της στην περιοχή αυτή, σε μία τουλάχιστον ημερήσια ή εβδομαδιαία τοπική ή εβδομαδιαία πανελλήνιας κυκλοφορίας εφημερίδα από εκείνες που έχουν την έδρα τους στην έδρα της νομαρχιακής αυτοδιοίκησης στην οποία υπάγεται η Εταιρεία.

Δέκα (10) ημέρες πριν από την Τακτική Γ.Σ. κάθε μέτοχος μπορεί να πάρει από την Εταιρεία τις ετήσιες οικονομικές καταστάσεις καθώς και τις σχετικές εκθέσεις του Διοικητικού Συμβουλίου και των ελεγκτών.

Σε περίπτωση Επαναληπτικής Γ.Σ. λόγω μη επίτευξης απαρτίας, δεν απαιτείται νεότερη πρόσκληση αν στην αρχική πρόσκληση ορίζονται ο τόπος και χρόνος των επαναληπτικών εκ του νόμου προβλεπόμενων συνεδριάσεων.

Δεν υφίστανται όροι σε σχέση με τις ενέργειες που απαιτούνται για τη μεταβολή των δικαιωμάτων των μετόχων, διαφορετικοί από εκείνους που προβλέπουν οι διατάξεις του Κ.Ν. 2190/1920, όπως ισχύουν. Συγκεκριμένα, οι ενέργειες που απαιτούνται για την επαύξηση υποχρεώσεων των μετόχων της Εταιρείας, για την κατάργηση ή τον περιορισμό του δικαιώματος προτίμησης (ή προνομίου, εφόσον πρόκειται για μετοχές του άρθρου 3 του κ.ν. 2190/1920) και για τη μεταβολή του τρόπου διάθεσης των κερδών συμφωνούν με τις αντίστοιχες διατάξεις του κ.ν. 2190/1920, ήτοι απαιτείται αυξημένη απαρτία και πλειοψηφία της Γενικής Συνέλευσης που θα αποφασίσει επί των ανωτέρω θεμάτων.

Δεν υφίσταται διάταξη της ιδρυτικής πράξης, του καταστατικού, της διοικητικής πράξης σύστασης ή των κανονισμών της Εταιρείας, της οποίας η εφαρμογή να δύναται να καθυστερήσει, να αναβάλει ή να παρεμποδίσει αλλαγή στον έλεγχο της Εταιρείας.

Για όσα θέματα δεν ρυθμίζει το καταστατικό της Εταιρείας, ισχύουν οι διατάξεις του Κ.Ν. 2190/1920, όπως ισχύει κάθε φορά καθώς και από τις διατάξεις του Π.Δ. 86/1979 (ΦΕΚ Α' 17), όπως τροποποιήθηκε με το άρθρο 120 ν. 2533/1997 (ΦΕΚ Α' 228) .

Ενημερωτικό Δελτίο για την Αύξηση Μετοχικού Κεφαλαίου της FOLLI FOLLIE GROUP

Δεν υπάρχει κάποια διάταξη στο Καταστατικό της Εταιρείας,, όπως ισχύει, η οποία να καθορίζει το όριο ιδιοκτησίας πέραν του οποίου κάθε συμμετοχή πρέπει να γνωστοποιείται. Ο Εκδότης ως προς αυτό το θέμα συμμορφώνεται πλήρως με τις διατάξεις του Ν. 3556/2007.

Το Καταστατικό της Εταιρείας δεν έχει διατάξεις σχετικές με τη μεταβολή του μετοχικού κεφαλαίου της Εταιρείας οι οποίες να είναι αυστηρότερες από την ισχύουσα νομοθεσία. Συγκεκριμένα το Καταστατικό της Εταιρείας αναπαράγει αυτούσιες τις διατάξεις του κ.ν. 2190/1920 αναφορικά με την διαδικασία τροποποίησης του μετοχικού κεφαλαίου του Εκδότη.

Αναφορικά με το μετοχικό κεφάλαιο της Εταιρείας και την εξέλιξη του βλ. υποενότητα 3.18.1 «Μετοχικό Κεφάλαιο». Αναφορικά με τα δικαιώματα των μετόχων βλ. υποενότητα 4.4.1 «Δικαιώματα Μετόχων» του παρόντος Ενημερωτικού Δελτίου. Αναφορικά με τα μέλη των διοικητικών , διαχειριστικών και εποπτικών οργάνων βλ. ενότητα 3.10.

3.18.3 Θεσμικό Πλαίσιο

Η λειτουργία της Εκδότριας και των εταιρειών του Ομίλου διέπεται από τις διατάξεις του κ.ν.2190/1920 «Περί Ανωνύμων Εταιρειών» του 1920, όπως έχουν τροποποιηθεί και ισχύουν καθώς και από τις διατάξεις του π.δ. 86/1979 (ΦΕΚ Α' 17), όπως τροποποιήθηκε με το άρθρο 120 ν. 2533/1997 (ΦΕΚ Α' 228) και Ν. 3884/2010.

Επίσης, διέπεται από τις υποχρεώσεις των εισηγμένων εταιρειών που προβλέπονται στον Κανονισμό του Χρηματιστηρίου Αθηνών ως ισχύει, τις αποφάσεις του Δ.Σ. του Χρηματιστηρίου Αθηνών και της Επιτροπής Κεφαλαιαγοράς, τον Ν. 3016/2002, τον Ν. 3340/2005, τον Ν. 3556/2007, όπως εκάστοτε ισχύουν και εν γένει την εμπορική νομοθεσία.

Ειδικά η Εταιρεία, λόγω της φύσης μιας εκ των δραστηριοτήτων της (πώληση αφορολογήτων και αδασολογήτων ειδών) τελεί υπό την εποπτεία (ως προς τις συγκεκριμένες δραστηριότητες) του Ελληνικού Κράτους, όπως αυτή εξασκείται από τον Υπουργό των Οικονομικών και διέπεται από τις διατάξεις του άρθρου 120 του Ν. 2533/97 και του Π.Δ. 86/1979.

Η Εταιρεία διαθέτει όλες τις άδειες λειτουργίας που προβλέπονται από τις ισχύουσες διατάξεις, οι οποίες περιγράφονται εκτενέστερα στην ενότητα 3.19.1 «Συμβάσεις και άδειες εκμετάλλευσης-λειτουργίας που είναι σημαντικές για την επιχειρηματική δραστηριότητα του Ομίλου».

Επισημαίνεται ότι πέραν του ανωτέρω θεσμικού πλαισίου στο οποίο εμπίπτουν οι δραστηριότητες της Εταιρείας, οι θυγατρικές εταιρείες της με έδρα την αλλοδαπή, υπάγονται στο εκάστοτε θεσμικό πλαίσιο λειτουργίας και στην εμπορική νομοθεσία του κράτους έδρας.

Πέραν των ανωτέρω, ο Όμιλος δεν υπάγεται σε άλλο ειδικότερο θεσμικό πλαίσιο.

3.19 ΣΗΜΑΝΤΙΚΕΣ ΣΥΜΒΑΣΕΙΣ

Στην παρούσα ενότητα παρατίθενται οι σημαντικές συμβάσεις, εντός και εκτός βασικού πλαισίου δραστηριότητας, στις οποίες η Εκδότρια ή οι λοιπές εταιρείες του Ομίλου αποτελούν συμβαλλόμενα μέρη.

Η Εκδότρια δηλώνει ότι δεν έχει εξάρτηση από βιομηχανικές, εμπορικές ή χρηματοοικονομικές συμβάσεις, διπλώματα ευρεσιτεχνίας και άδειες εκμετάλλευσης και λειτουργίας, η ύπαρξη των οποίων θα επηρέαζε τις επιχειρηματικές δραστηριότητες ή την κερδοφορία του Ομίλου, πλην αυτών που παρατίθενται στην παρούσα ενότητα.

Επισημαίνεται ότι λόγω της εταιρικής πράξης συγχώνευσης με απορρόφηση των εταιρειών FOLLI FOLLIE ABEE και ELMEC SPORT ABETE από την Εκδότρια, η οποία ολοκληρώθηκε στα τέλη του 2010, όσες συμβάσεις είχαν ως αντισυμβαλλόμενες τις δύο ως άνω απορροφηθείσες εταιρείες παραχωρήθηκαν στην Εκδότρια, ως καθολικό διάδοχο αυτών και συνεχίζουν να είναι σε ισχύ.

Σύμφωνα με τη Διοίκηση της Εταιρείας, πέραν των συμβάσεων που ακολουθούν, δεν έχουν συναφθεί άλλες συμβάσεις με αντισυμβαλλόμενη την Εταιρεία ή άλλη εταιρεία του Ομίλου βάσει των οποίων έχουν αναληφθεί σημαντικές υποχρεώσεις ή δεσμεύσεις.

3.19.1 Συμβάσεις και άδειες εκμετάλλευσης- λειτουργίας που είναι σημαντικές για την επιχειρηματική δραστηριότητα του Ομίλου

3.19.1.1 Άδειες Εκμετάλλευσης - Λειτουργίας

Κατωτέρω περιγράφονται συνοπτικά οι σημαντικότερες άδειες που κατέχουν για τη λειτουργία τους οι εταιρείες του Ομίλου.

Άδεια Λειτουργίας Επαγγελματικού Εργαστηρίου: Η Εκδότρια κατέχει 8ετή άδεια λειτουργίας επαγγελματικού εργαστηρίου κατασκευής ωρολογίων - κοσμημάτων και συναφών ειδών για τη λειτουργία του εργαστηρίου της, επιφάνειας 630 τ.μ., στον Αγ. Στέφανο. Η αρχική άδεια είχε εκδοθεί το 2003 (Αρ. πρώτ. 4319/8.12.2003) και ανανεώθηκε το 2010 (Αρ. πρώτα. 6070/11.1.2010). Για τη λειτουργία του υφιστάμενου εργαστηρίου ωρολογίων και κοσμημάτων και συναφών ειδών η Εκδότρια έχει λάβει την με αρ. πρωτ. 3991/2009 Απόφαση έγκρισης περιβαλλοντικών όρων, διάρκειας 8 ετών.

Άδεια Αποκλειστικής Εκμετάλλευσης: Η παραχώρηση αδειάς (δικαίωμα) αποκλειστικής εκμετάλλευσης καταστημάτων αφορολογήτων ειδών, που υπάρχουν ή πρόκειται να ιδρυθούν στην Ελλάδα. Το δικαίωμα αυτό παραχωρήθηκε στην Εκδότρια με το άρθρο 120, Ν. 2533/1997 και την υπογραφή σχετικής σύμβασης με το Ελληνικό Δημόσιο έναντι καταβληθέντος τιμήματος € 58,7 εκατ. για χρονικό διάστημα 50 ετών, αρχόμενο από 1 Ιανουαρίου 1998.

3.19.1.2 Σημαντικές Συμβάσεις με προμηθευτές

Λόγω της φύσεως των εργασιών τους, ορισμένες εκ των εταιρειών του Ομίλου συνάπτουν συμβάσεις με εταιρείες του εξωτερικού για τα προϊόντα που διαθέτουν στις αγορές που και δραστηριοποιούνται. Οι συμβάσεις αυτές αποτελούν τυπικές συμβάσεις αντιπροσώπευσης. Στον

Ενημερωτικό Δελτίο για την Αύξηση Μετοχικού Κεφαλαίου της FOLLI FOLLIE GROUP

πίνακα που ακολουθεί παρουσιάζονται οι σημαντικότερες συμβάσεις αντιπροσώπευσης του Ομίλου:

Οίκος	Χώρες	Αντικείμενο	Λήξη
Nike	Βουλγαρία	Ενδύματα/υποδήματα/αξεσουάρ	31/5/2012
Nike	Ρουμανία	Ενδύματα/υποδήματα/αξεσουάρ	31/5/2012
Converse	Βουλγαρία/Ρουμανία	Ενδύματα/υποδήματα/αξεσουάρ	31/12/2012
Converse	Ελλάδα/Κύπρος	Ενδύματα/υποδήματα/αξεσουάρ	31/12/2012
Juicy Couture	Ελλάδα/Κύπρος/Ρουμανία/Βουλγαρία	Αξεσουάρ	31/12/2014
Samsonite Europe NV	Ελλάδα	Είδη ταξιδιού	31/12/2014
UGG Australia	Ελλάδα/Κύπρος/Ρουμανία/Βουλγαρία	Υποδήματα/αξεσουάρ	31/12/2012
Ermenegildo Zegna	Ελλάδα	Ανδρικά είδη	30/9/2015

3.19.1.3 Σημαντικές Πιστωτικές – Δανειακές Συμβάσεις

Οι σημαντικότερες πιστωτικές – δανειακές συμβάσεις, που έχει συνάψει ο Όμιλος παρατίθενται κατωτέρω:

A/A	Είδος δανειακής σύμβασης	Τράπεζα	Ποσό (σε € εκατ.)	Οφειλέτης/Εκδότης	Επιτόκιο	Υπόλοιπο την 31.03.2011 (σε € εκατ.)	Λήξη
1	Κοινοπρακτικό ομολογιακό δάνειο ⁽¹⁾	Alpha Bank - Emporiki Bank	60	Εκδότρια	Euribor 3μηνου + περιθώριο	55	2013
2	Ομολογιακό δάνειο ⁽¹⁾	Αγροτική Τράπεζα της Ελλάδος	100	Εκδότρια	Euribor 3μηνου + περιθώριο	95	2013
3	Ομολογιακό δάνειο & τροποποίηση αρχικής σύμβασης	Αγροτική Τράπεζα της Ελλάδος	60	ΕΛΛΗΝΙΚΕΣ ΔΙΑΝΟΜΕΣ Α.Ε.	Euribor 3μηνου ή 6μηνου + περιθώριο	60	2013
4	Ομολογιακό δάνειο	EFG Eurobank	31	Εκδότρια	Euribor 6μηνου	24,11	2015
5	Ομολογιακό δάνειο	EFG Eurobank	13,5	Εκδότρια	Euribor 6μηνου + περιθώριο	13,5	2017
6	Ομολογιακό δάνειο	ETE	15	Εκδότρια	Euribor 3μηνου	12	2013
7	Κοινό ομολογιακό ⁽¹⁾	Alpha Bank - Emporiki Bank	231,5	Εκδότρια	Euribor 3μηνου + περιθώριο	221,5	2012
8	Κοινό ομολογιακό ⁽¹⁾	ΠΕΙΡΑΙΩΣ	40	Εκδότρια	Euribor 6μηνου + περιθώριο	40	2011
9	Κοινό ομολογιακό	HSBC	10	Εκδότρια	Euribor 1μηνός + περιθώριο	10	2011
10	Κοινό ομολογιακό ⁽¹⁾	ETE	20	Εκδότρια	Euribor 6μηνου + περιθώριο	19	2012
11	Κοινό ομολογιακό	GENIKI BANK	10	Εκδότρια	Euribor 3μηνου + περιθώριο	10	2014
12	Κοινό ομολογιακό	HELLENIC POST BANK	25	Εκδότρια	Euribor 3μηνου + περιθώριο	25	2017
13	Κοινό ομολογιακό	BNP Paribas	15	Εκδότρια	Euribor 3μηνου + περιθώριο	15	2011
14	Κοινό ομολογιακό	BNP Paribas	15	Εκδότρια	Euribor 3μηνου + περιθώριο	15	2011

¹⁾ Εγγυητής των συγκεκριμένων δανείων είναι ο κ. Δημήτριος Κουτσολιούτσος (βλ. υποενότητα 3.8.4.2 «Εγγυήσεις» του παρόντος Ενημερωτικού Δελτίου)

Επισημαίνεται ότι τα εμπράγματα βάρη για την εξασφάλιση των τραπεζικών υποχρεώσεων παρουσιάζονται αναλυτικά στην υποενότητα 3.8.4.1 «Εμπράγματα Βάρη» του παρόντος Ενημερωτικού Δελτίου.

Περισσότερες πληροφορίες για τα παραπάνω δάνεια παρουσιάζονται κατωτέρω ανά εταιρεία:

Κοινοπρακτικό ομολογιακό δάνειο Alpha Bank – Εμπορική Bank (Ευρώ 60 εκατ.): Η ΚΑΕ στις 25 Ιουνίου 2010 προχώρησε στη σύναψη κοινοπρακτικού ομολογιακού δανείου του Ν.3156/2003 ποσού € 60 εκατ. διάρκειας 3 ετών, ήτοι λήξεως την 30.6.2013 με τις τράπεζες Alpha Bank και Εμπορική Bank. Το προϊόν του δανείου χρησιμοποιήθηκε από την Εταιρεία για την αναχρηματοδότηση του κοινού ομολογιακού δανείου ποσού 60 εκατ. € που είχε εκδώσει δυνάμει της από 26.1.2009 αποφάσεως του Διοικητικού Συμβουλίου της και έληγε την 30.6.2010. Το δάνειο είναι κυμαινόμενου επιτοκίου (Euribor 3μήνου πλέον περιθωρίου) και διαιρούμενο σε 12 κοινές ανώνυμες ομολογίες με ονομαστική αξία € 5 εκατ. η κάθε μία. Ο τόκος υπολογίζεται σε τριμηνιαία βάση. Η αποπληρωμή του δανείου θα γίνει σε τέσσερις δόσεις, με την πρώτη δόση, ποσού € 5.000.000 να αρχίζει την 31.12.2010, ακολουθούν άλλες δύο ισόποσες στις ημερομηνίες, 31.12.2011 και 31.12.2012 και η τελευταία, ποσού 45.000.000 € θα καταβληθεί την 31.6.2013. Η Εταιρεία έχει δικαίωμα να προβεί σε προπληρωμή της ονομαστικής αξίας των ομολογιών χωρίς ποινή ή άλλο κόστος. Οι οικονομικές ρήτρες του δανείου αφορούν προϋποθέσεις ελάχιστης αναλογίας συνολικού καθαρού δανεισμού προς κέρδη προ φόρων τόκων και αποσβέσεων (EBITDA) καθώς και κέρδη προ φόρων τόκων και αποσβέσεων (EBITDA) προς τους καθαρούς τόκους. Η δανειακή σύμβαση επίσης προβλέπει περιπτώσεις καταγγελίας για αδυναμία πληρωμών, παροχή παραπλανητικών πληροφοριακών στοιχείων, παραβίαση οικονομικών και γενικών ρητρών, μη εμπρόθεσμη καταβολή σημαντικών υποχρεώσεων προς τρίτους, ύπαρξη γεγονότων που θα επιφέρουν ουσιαστική μεταβολή προς το χειρότερο της οικονομικής κατάστασής της, περίπτωση πτώχευσης, κατάσχεσης των περιουσιακών στοιχείων της και μεταβολή του ελέγχου της.

ΑΤΕ - Ομολογιακό δάνειο (Ευρώ 100 εκατ.): Η Εκδότρια στις 15.6.2009 προέβη στη σύναψη κοινού ομολογιακού δανείου με την ΑΓΡΟΤΙΚΗ ΤΡΑΠΕΖΑ ΕΛΛΑΔΟΣ Α.Ε. με σκοπό την αναχρηματοδότηση διά αποπληρωμής ισόποσου υφιστάμενου τραπεζικού δανεισμού της με την τράπεζα, το οποίο είχε χορηγηθεί για την εξαγορά του Ομίλου ELMEC SPORT ABETE. Το κεφάλαιο του δανείου ύψους € 100.000.000 διαιρείται σε είκοσι (20) κοινές ενσώματες ομολογίες με αριθμούς τίτλων 1 – 20 ονομαστικής αξίας € 5.000.000 έκαστος. Το κεφάλαιο του δανείου θα εξοφληθεί από την Εταιρεία σε 4,5 έτη από την ημερομηνία εκδόσεως των ομολογιών. Συγκεκριμένα, μία ομολογία συνολικής αξίας € 5.000.000 εξοφλήθηκε την 31.7.2010 και μία ισόποση πρόκειται να εξοφληθεί την 31.7.2011 αντίστοιχα. Περαιτέρω, δύο ομολογίες συνολικής αξίας € 10.000.000 θα εξοφληθούν την 31.7.2012 και δεκαέξι ομολογίες συνολικής αξίας € 80.000.000 θα εξοφληθούν το έτος 2013. Οι οικονομικές ρήτρες του δανείου αφορούν προϋποθέσεις ελάχιστης αναλογίας δείκτη κάλυψης τόκων (EBITDA προς τους καθαρούς τόκους) και δείκτη γενικής ρευστότητας. Η Εταιρεία έχει δικαίωμα να προβεί σε προπληρωμή της ονομαστικής αξίας των ομολογιών χωρίς ποινή ή άλλο κόστος εφόσον α) δεν θα υφίσταται καθυστερημένη οφειλή, δεδουλευμένων τόκων, εξόδων, τυχόν φόρων, καθώς και οποιωνδήποτε άλλων ποσών πληρωτέων προς τους Ομολογιούχους σύμφωνα με τον όρο 12 κατά το χρόνο της προπληρωμής, β) θα έχει κοινοποιήσει προς τον πληρεξούσιο καταβολών ανέκκλητη γραπτή ειδοποίηση τουλάχιστον 30 ημέρες προ της προβλεπόμενης ημερομηνίας προπληρωμής, γ) η ημερομηνία προπληρωμής θα πρέπει απαραίτητα να συμπίπτει με ημέρα καταβολής τόκων, δ) το ποσό που θα καταβάλλεται έναντι προπληρωμής θα είναι ίσο του ονομαστικού ποσού των προεξοφλουμένων ομολογιών, ε) με κάθε ποσό που θα καταβάλλεται έναντι προπληρωμής θα μειώνονται μέχρις εξοφλήσεως οι ομολογίες κατά αντίστροφη χρονολογική σειρά λήξεώς τους, δηλ. πρώτα θα εξοφληθούν οι ομολογίες λήξεως 54 μηνών από την έκδοσή τους, κατόπιν οι

ομολογίες λήξεως 48 μηνών, κ.ο.κ. Η δανειακή σύμβαση επίσης προβλέπει περιπτώσεις καταγγελίας για αδυναμία πληρωμών, παραβίαση οικονομικών και γενικών ρητρών.

ΑΤΕ - Ομολογιακό δάνειο (Ευρώ 60 εκατ.): Την 2.5.2007, η θυγατρική εταιρεία ΕΛΛΗΝΙΚΕΣ ΔΙΑΝΟΜΕΣ Α.Ε. προχώρησε στη σύναψη σύμβασης κοινού ομολογιακού δανείου με την ΑΓΡΟΤΙΚΗ ΤΡΑΠΕΖΑ ΕΛΛΑΔΟΣ με σκοπό την αναχρηματοδότηση δι' αποπληρωμής ισόποσου υφιστάμενου τραπεζικού δανεισμού της εταιρείας προς την Αγροτική Τράπεζα Ελλάδος. Το κεφάλαιο του δανείου, ύψους € 60.000.000 διαιρείται σε δώδεκα κοινές ενσώματες ομολογίες με αριθμούς τίτλων 1 – 12 ονομαστικής αξίας € 5.000.000 έκαστος. Την 15.6.2009 υπεγράφη πράξη τροποποίησης της αρχικής σύμβασης κάλυψης ομολογιακού δανείου με την οποία προστέθηκε όρος που αφορά τη λήξη του δανείου η οποία ορίζεται την 31.12.2013 και μεταβλήθηκαν οι ημερομηνίες λήξης ομολογιών στον πίνακα των ομολογιούχων δανειστών. Βάσει των νέων όρων, η εξόφληση του δανείου θα γίνει ως εξής: μία ομολογία αξίας € 5.000.000 να εξοφληθεί την 31.8.2012, τέσσερις ομολογίες συνολικής αξίας € 20.000.000 να εξοφληθούν την 31.8.2013 και επτά ομολογίες συνολικής αξίας € 35.000.000 να εξοφληθούν την 31.12.2013. Οι οικονομικές ρήτρες του δανείου αφορούν προϋποθέσεις ελάχιστης αναλογίας δείκτη κάλυψης τόκων (EBITDA προς τους καθαρούς τόκους) και δείκτη δανειακής επιβάρυνσης. Η δανειακή σύμβαση προβλέπει περιπτώσεις καταγγελίας μεταξύ άλλων για αδυναμία πληρωμών, παροχή παραπλανητικών πληροφοριακών στοιχείων, παραβίαση οικονομικών και γενικών ρητρών, μη εμπρόθεσμη καταβολή σημαντικών υποχρεώσεων, συγχώνευση με άλλη εταιρεία χωρίς συναίνεση των ομολογιούχων, χρήση δανείου για αλλότριο σκοπό, περίπτωση πτώχευσης, κατάσχεσης των περιουσιακών στοιχείων της και μεταβολή του ελέγχου της.

EFG Eurobank - Ομολογιακό δάνειο (Ευρώ 31 εκατ.): Το δάνειο αυτό αφορά την απορροφηφείσα Elmec Sports ABETE και προέκυψε το Σεπτέμβριο του 2007 από τη συνένωση υφιστάμενης βραχυπρόθεσμης πιστοδοτικής γραμμής ύψους € 10,8 εκατ. με υφιστάμενο ομολογιακό δάνειο ύψους € 20 εκατ., το οποίο είχε εκδοθεί από την EFG Eurobank Ergasias AE για τις αγορές των μειοψηφικών μεριδίων των Factory Outlet Airport AE, Factory Outlet AEE και Ηπειρωτική AEKE. Το εν λόγω δάνειο έχει οκταετή διάρκεια έως το Σεπτέμβριο του 2014 και περίοδο χάριτος μέχρι το Σεπτέμβριο του 2011.

EFG Eurobank - Ομολογιακό δάνειο (Ευρώ 13,5 εκατ.): Το Σεπτέμβριο του 2007, η Factory Outlet Airport AE, προχώρησε στη σύναψη σύμβασης κοινού ομολογιακού δανείου με την EFG Eurobank ποσού € 13,5 εκατ. το οποίο προέρχεται από την μετατροπή βραχυπρόθεσμης γραμμής πίστωσης ποσού € 9 εκατ. και προϋπάρχοντος ομολογιακού ποσού € 4,5 εκατ. Για το δάνειο αυτό εκδόθηκαν εννέα ομολογίες ονομαστικής αξίας εκάστης ποσού 1.500.000 ευρώ. Η λήξη της πρώτης ομολογίας θα είναι στις 10.10.2011 και της τελευταίας στις 10.10.2015.

ΕΤΕ - Ομολογιακό δάνειο (Ευρώ 15 εκατ.): Το Σεπτέμβριο του 2010, η απορροφειθήσα Elmec Sports ABETE προχώρησε στη σύναψη σύμβασης κοινού ομολογιακού δανείου με την Εθνική Τράπεζα για την αποπληρωμή βραχυπρόθεσμου δανεισμού. Το κεφάλαιο του δανείου ανήλθε σε 15 εκατ. για το οποίο εκδόθηκαν 6 ομολογίες εκ των οποίων οι 2 πρώτες ομολογίες ανέρχονται σε ποσό € 1,5 εκατ. και οι επόμενες 4 ποσό € 3 εκατ. Η λήξη της πρώτης ομολογίας είναι 25.08.2010 και η τελευταία 25.02.2013. Οι οικονομικές ρήτρες του δανείου αφορούν προϋποθέσεις ελάχιστης αναλογίας κερδών προ φόρων τόκων και αποσβέσεων (EBITDA) προς τους καθαρούς τόκους καθώς και μέγιστο όριο για το δείκτη σχέσης ξένων προς ιδίων κεφαλαίων.

Κοινό Ομολογιακό Δάνειο Τράπεζα Πειραιώς (Ευρώ 40 εκατ.): Η Εκδóτρια τον Ιούνιο 2006 σύναψε κοινό ομολογιακό δάνειο του Ν.3156/2003 με την Τράπεζα Πειραιώς ποσού € 40.000.000, διάρκειας 5 ετών, κυμαινόμενου επιτοκίου (Euribor πλέον περιθωρίου) και διαιρούμενο σε 40

ονομαστικές Ομολογίες , ονομαστικής αξίας € 1.000.000 η κάθε μια. Ο τόκος υπολογίζεται σε εξαμηνιαία βάση. Η αποπληρωμή του δανείου είναι το σύνολο του, στην λήξη του, ήτοι 30.6.2011. Οι οικονομικές ρήτρες του δανείου αφορούν προϋποθέσεις ελάχιστης αναλογίας συνολικού καθαρού δανεισμού προς κέρδη προ φόρων τόκων και αποσβέσεων (EBITDA) καθώς και κέρδη προ φόρων τόκων και αποσβέσεων (EBITDA) προς τους καθαρούς τόκους (αφορούν τις οικονομικές καταστάσεις του Ομίλου). Η δανειακή σύμβαση επίσης προβλέπει περιπτώσεις καταγγελίας για αδυναμία πληρωμών, παροχή παραπλανητικών πληροφοριακών στοιχείων, παραβίαση οικονομικών και γενικών ρητρών, μη εμπρόθεσμη καταβολή σημαντικών υποχρεώσεων προς τρίτους, ύπαρξη γεγονότων που θα επιφέρουν ουσιαστική μεταβολή προς το χειρότερο της οικονομικής κατάστασής της, περίπτωση πτώχευσης, κατάσχεσης των περιουσιακών στοιχείων της και μεταβολή του ελέγχου της.

Κοινό Ομολογιακό Δάνειο Τράπεζα HSBC (Ευρώ 10 εκατ.): Η Εκδότρια τον Ιούνιο 2006 σύναψε κοινό ομολογιακό δάνειο του N.3156/2003 με την Τράπεζα HSBC ποσού € 10.000.000, διάρκειας 5 ετών, κυμαινόμενου επιτοκίου (Euribor πλέον περιθωρίου) και διαιρούμενο σε 10 ονομαστικές Ομολογίες, ονομαστικής αξίας € 1.000.000 η κάθε μια. Ο τόκος υπολογίζεται είτε σε μηνιαία είτε σε τριμηνιαία βάση. Η αποπληρωμή του δανείου είναι το σύνολο του, στην λήξη του, ήτοι 13.6.2011. Η Εταιρεία έχει δικαίωμα να προβεί σε προπληρωμή της ονομαστικής αξίας των ομολογιών χωρίς ποινή ή άλλο κόστος. Επίσης, η Τράπεζα ή και έκαστος ομολογιούχος/κομιστής έχει το δικαίωμα να ζητήσει την επαναγορά από τον Εκδότη μέρους ή συνόλου των ομολογιών σε ακέραιο πολλαπλάσιο των Ευρώ ενός εκατομμυρίου (1.000.000), πριν από τη λήξη τους και μόνο κατά τις ημερομηνίες πληρωμής των τόκων, μετά από έγγραφη προειδοποίηση προς τον εκδότη τουλάχιστον 60 ημερών πριν την προβλεπόμενη ημερομηνία ανάκλησης, η οποία θα είναι ανέκκλητη και θα δεσμεύει τον Εκδότη να προπληρώσει το σχετικό ποσό κατά τον χρόνο που αναφέρεται στην προειδοποίηση. Η δανειακή σύμβαση επίσης προβλέπει περιπτώσεις καταγγελίας για αδυναμία πληρωμών, παροχή παραπλανητικών πληροφοριακών στοιχείων, παραβίαση οικονομικών και γενικών ρητρών, μη εμπρόθεσμη καταβολή σημαντικών υποχρεώσεων προς τρίτους, ύπαρξη γεγονότων που θα επιφέρουν ουσιαστική μεταβολή προς το χειρότερο της οικονομικής κατάστασής της, περίπτωση πτώχευσης, κατάσχεσης των περιουσιακών στοιχείων της και μεταβολή του ελέγχου της.

Κοινό Ομολογιακό Δάνειο Alpha Bank – Emporiki Bank (Ευρώ 231,5 εκατ.): Η Εταιρεία εντός του Ιουνίου 2010 προχώρησε στην αναχρηματοδότηση υφιστάμενου ΚΟΔ ύψους € 231.500.000, με λήξη 30/6/2010 και σύναψε κοινό ομολογιακό δάνειο του N.3156/2003, με τις Τράπεζες Alpha Bank και Εμπορική , ποσού € 231,5 εκατ. διάρκειας 2 ετών, κυμαινόμενου επιτοκίου (Euribor πλέον περιθωρίου) και διαιρούμενο σε 231.500.000 κοινές ανώνυμες ομολογίες με ονομαστική αξία € 1 η κάθε μία. Ο τόκος υπολογίζεται σε τριμηνιαία βάση. Η αποπληρωμή του δανείου θα γίνει σε τέσσερις δόσεις με τις ακόλουθες καταβολές, € 10.000.000 στις 31.12.2010, € 15.000.000 στις 30.06.2011, € 6.500.000 στις 31.12.2011 και € 200.000.000 στις 30.06.2012. Η Εταιρεία έχει δικαίωμα να προβεί σε προπληρωμή της ονομαστικής αξίας των ομολογιών χωρίς ποινή ή άλλο κόστος. Οι οικονομικές ρήτρες του δανείου αφορούν προϋποθέσεις ελάχιστης αναλογίας συνολικού καθαρού δανεισμού προς κέρδη προ φόρων τόκων και αποσβέσεων (EBITDA) καθώς και κέρδη προ φόρων τόκων και αποσβέσεων (EBITDA) προς τους καθαρούς τόκους (αφορούν τις οικονομικές καταστάσεις του Ομίλου). Η δανειακή σύμβαση επίσης προβλέπει περιπτώσεις καταγγελίας για αδυναμία πληρωμών, παροχή παραπλανητικών πληροφοριακών στοιχείων, παραβίαση οικονομικών και γενικών ρητρών, μη εμπρόθεσμη καταβολή σημαντικών υποχρεώσεων προς τρίτους, ύπαρξη γεγονότων που θα επιφέρουν ουσιαστική μεταβολή προς το χειρότερο της οικονομικής κατάστασής της, περίπτωση πτώχευσης, κατάσχεσης των περιουσιακών στοιχείων της και μεταβολή του ελέγχου της.

Κοινό Ομολογιακό Δάνειο Γενική Τράπεζα (Ευρώ 10 εκατ.): Η Εκδότρια το Δεκέμβριο 2009 προχώρησε στη σύναψη κοινού ομολογιακού δανείου του Ν.3156/2003, με την Γενική Τράπεζα, ποσού € 10 εκατ., διάρκειας 5 ετών, κυμαινόμενου επιτοκίου (Euribor πλέον περιθωρίου και διαιρούμενο σε 5 κοινές ονομαστικές ομολογίες με ονομαστική αξία € 2.000.000 η κάθε μία. Ο τόκος υπολογίζεται σε τριμηνιαία βάση. Η αποπληρωμή του δανείου θα γίνει σε τέσσερις ετήσιες δόσεις, ως ακολούθως: € 2.000.000 στις 21.6.2011, € 2.000.000 στις 21.6.2012, € 2.000.000 στις 21.6.2013 και € 4.000.000 στις 21.6.2014. Η Εταιρεία έχει δικαίωμα να προβεί σε προπληρωμή της ονομαστικής αξίας των ομολογιών χωρίς ποινή ή άλλο κόστος. Οι οικονομικές ρήτρες του δανείου αφορούν προϋποθέσεις ελάχιστης αναλογίας συνολικού καθαρού δανεισμού προς κέρδη προ φόρων τόκων και αποσβέσεων (EBITDA) καθώς και κέρδη προ φόρων τόκων και αποσβέσεων (EBITDA) προς τους καθαρούς τόκους (αφορούν τις οικονομικές καταστάσεις του Ομίλου). Η δανειακή σύμβαση επίσης προβλέπει περιπτώσεις καταγγελίας για αδυναμία πληρωμών, παροχή παραπλανητικών πληροφοριακών στοιχείων, παραβίαση οικονομικών και γενικών ρητρών, μη εμπρόθεσμη καταβολή σημαντικών υποχρεώσεων προς τρίτους, ύπαρξη γεγονότων που θα επιφέρουν ουσιαστική μεταβολή προς το χειρότερο της οικονομικής κατάστασής της, περίπτωση πτώχευσης, κατάσχεσης των περιουσιακών στοιχείων της και μεταβολή του ελέγχου της.

Κοινό Ομολογιακό Δάνειο Εθνική Τράπεζα (Ευρώ 20 εκατ.): Η Εκδότρια εντός του Ιουνίου 2010 προχώρησε στην αναχρηματοδότηση υφιστάμενου ΚΟΔ ύψους € 20.000.000, με λήξη 30.6.2010 και σύναψε κοινό ομολογιακό δάνειο του Ν.3156/2003 με την Εθνική Τράπεζα ποσού € 20 εκατ. διάρκειας 2 ετών, κυμαινόμενου επιτοκίου (Euribor πλέον περιθωρίου) και διαιρούμενο σε 20.000.000 κοινές ανώνυμες ομολογίες με ονομαστική αξία € 1 η κάθε μία. Ο τόκος υπολογίζεται είτε σε τριμηνιαία βάση είτε σε εξαμηνιαία βάση. Η αποπληρωμή του δανείου θα γίνει σε τέσσερις δόσεις με τις ακόλουθες καταβολές, € 1.000.000 στις 14.12.2010, € 1.000.000 στις 14.06.2011, € 1.000.000 στις 14.12.2011 και € 17.000.000 στις 14.06.2012. Η Εκδότρια έχει δικαίωμα να προβεί σε προπληρωμή της ονομαστικής αξίας των ομολογιών χωρίς ποινή ή άλλο κόστος. Οι οικονομικές ρήτρες του δανείου αφορούν προϋποθέσεις ελάχιστης αναλογίας συνολικού καθαρού δανεισμού προς κέρδη προ φόρων τόκων και αποσβέσεων (EBITDA) καθώς και κέρδη προ φόρων τόκων και αποσβέσεων (EBITDA) προς τους καθαρούς τόκους (αφορούν τις οικονομικές καταστάσεις του Ομίλου). Η δανειακή σύμβαση επίσης προβλέπει περιπτώσεις καταγγελίας για αδυναμία πληρωμών, παροχή παραπλανητικών πληροφοριακών στοιχείων, παραβίαση οικονομικών και γενικών ρητρών, μη εμπρόθεσμη καταβολή σημαντικών υποχρεώσεων προς τρίτους, ύπαρξη γεγονότων που θα επιφέρουν ουσιαστική μεταβολή προς το χειρότερο της οικονομικής κατάστασής της, περίπτωση πτώχευσης, κατάσχεσης των περιουσιακών στοιχείων της και μεταβολή του ελέγχου της.

Κοινό Ομολογιακό Δάνειο BNP PARIBAS (Ευρώ 15 εκατ.): Η Εκδότρια την 19/11/2010 σύναψε κοινό ομολογιακό δάνειο του Ν.3156/2003 με την Τράπεζα BNP PARIBAS ποσού € 15 εκατ. διάρκειας 1 έτους, κυμαινόμενου επιτοκίου (Euribor πλέον περιθωρίου) και διαιρούμενο σε 15 ονομαστικές ομολογίες με ονομαστική αξία € 1.000.000 η κάθε μία. Ο τόκος υπολογίζεται σε τριμηνιαία βάση. Η αποπληρωμή του δανείου θα γίνει στην λήξη του δηλ. την 23/11/2011. Η Εταιρεία έχει δικαίωμα να προβεί σε προπληρωμή της ονομαστικής αξίας των ομολογιών χωρίς ποινή ή άλλο κόστος. Οι οικονομικές ρήτρες του δανείου αφορούν προϋποθέσεις ελάχιστης αναλογίας συνολικού καθαρού δανεισμού προς κέρδη προ φόρων τόκων και αποσβέσεων (EBITDA) καθώς και κέρδη προ φόρων τόκων και αποσβέσεων (EBITDA) προς τους καθαρούς τόκους (αφορούν τις οικονομικές καταστάσεις του Ομίλου). Η δανειακή σύμβαση επίσης προβλέπει περιπτώσεις καταγγελίας για αδυναμία πληρωμών, παροχή παραπλανητικών πληροφοριακών στοιχείων, παραβίαση οικονομικών και γενικών ρητρών, μη εμπρόθεσμη καταβολή σημαντικών υποχρεώσεων προς τρίτους, ύπαρξη γεγονότων που θα επιφέρουν ουσιαστική μεταβολή προς το χειρότερο της οικονομικής κατάστασής της, περίπτωση πτώχευσης, κατάσχεσης των περιουσιακών στοιχείων της και μεταβολή του ελέγχου της.

Κοινό Ομολογιακό Δάνειο BNP PARIBAS (Ευρώ 15 εκατ.): Η Εκδότρια την 24/03/2011 2010 σύναψε κοινό ομολογιακό δάνειο του Ν.3156/2003 με την Τράπεζα BNP PARIBAS ποσού € 15 εκατ. διάρκειας 8 μηνών, κυμαινόμενου επιτοκίου (Euribor πλέον περιθωρίου) και διαιρούμενο σε 15 ονομαστικές ομολογίες με ονομαστική αξία € 1.000.000 η κάθε μία. Ο τόκος υπολογίζεται σε τριμηνιαία βάση. Η αποπληρωμή του δανείου θα γίνει στην λήξη του δηλ. την 23/11/2011. Η Εταιρεία έχει δικαίωμα να προβεί σε προπληρωμή της ονομαστικής αξίας των ομολογιών χωρίς ποινή ή άλλο κόστος. Οι οικονομικές ρήτρες του δανείου αφορούν προϋποθέσεις ελάχιστης αναλογίας συνολικού καθαρού δανεισμού προς κέρδη προ φόρων τόκων και αποσβέσεων (EBITDA) καθώς και κέρδη προ φόρων τόκων και αποσβέσεων (EBITDA) προς τους καθαρούς τόκους (αφορούν τις οικονομικές καταστάσεις του Ομίλου). Η δανειακή σύμβαση επίσης προβλέπει περιπτώσεις καταγγελίας για αδυναμία πληρωμών, παροχή παραπλανητικών πληροφοριακών στοιχείων, παραβίαση οικονομικών και γενικών ρητρών, μη εμπρόθεσμη καταβολή σημαντικών υποχρεώσεων προς τρίτους, ύπαρξη γεγονότων που θα επιφέρουν ουσιαστική μεταβολή προς το χειρότερο της οικονομικής κατάστασής της, περίπτωση πτώχευσης, κατάσχεσης των περιουσιακών στοιχείων της και μεταβολή του ελέγχου της.

Κοινό Ομολογιακό Δάνειο HELLENIC POST BANK (Ευρώ 25 εκατ.) : Η Εκδότρια εντός του Αυγούστου 2010 προχώρησε στην σύναψη κοινού ομολογιακού δανείου του Ν.3156/2003 ποσού € 25 εκατ., με την τράπεζα HELLENIC POST BANK, διάρκειας 7 ετών, κυμαινόμενου επιτοκίου (Euribor πλέον περιθωρίου) και διαιρούμενο σε 100 κοινές έγχαρτες ονομαστικές ομολογίες με ονομαστική αξία € 250.000 η κάθε μία. Ο τόκος υπολογίζεται σε τριμηνιαία βάση. Η αποπληρωμή του δανείου θα γίνει σε επτά δόσεις με τις ακόλουθες καταβολές, € 1.250.000 στις 06.08.2011, € 1.250.000 στις 06.08.2012, € 2.500.000 στις 06.08.2013, € 2.500.000 στις 06.08.2014, € 2.500.000 στις 06.08.2014, € 2.500.000 στις 06.08.2016 και € 12.500.000 στις 06.08.2017. Η Εταιρεία έχει δικαίωμα να προβεί σε προπληρωμή της ονομαστικής αξίας των ομολογιών χωρίς ποινή ή άλλο κόστος από το 2014 και μετά. Οι οικονομικές ρήτρες του δανείου αφορούν προϋποθέσεις ελάχιστης αναλογίας συνολικού καθαρού δανεισμού προς κέρδη προ φόρων τόκων και αποσβέσεων (EBITDA) καθώς και κέρδη προ φόρων τόκων και αποσβέσεων (EBITDA) προς τους καθαρούς τόκους (αφορούν τις οικονομικές καταστάσεις του Ομίλου). Η δανειακή σύμβαση επίσης προβλέπει περιπτώσεις καταγγελίας για αδυναμία πληρωμών, παροχή παραπλανητικών πληροφοριακών στοιχείων, παραβίαση οικονομικών και γενικών ρητρών, μη εμπρόθεσμη καταβολή σημαντικών υποχρεώσεων προς τρίτους, ύπαρξη γεγονότων που θα επιφέρουν ουσιαστική μεταβολή προς το χειρότερο της οικονομικής κατάστασής της, περίπτωση πτώχευσης, κατάσχεσης των περιουσιακών στοιχείων της και μεταβολή του ελέγχου της. Όλα τα ανωτέρω μακροπρόθεσμα δάνεια της Folli είναι κυμαινόμενου επιτοκίου και δεν είναι διαπραγματεύσιμα σε δευτερογενή διαπραπτική αγορά. Τα υπόλοιπα που εμφανίζονται στους ισολογισμούς αντικατοπτρίζουν την εύλογη αξία τους.

Το μεσοσταθμικό επιτόκιο των μακροπρόθεσμων δανείων σε Ευρώ για τις χρήσεις που έληξαν την 31.12.2008, 31.12.2009 και 31.12.2010 ανήλθε σε 5,32%, 3,57% και 4,2% αντίστοιχα. Σύμφωνα με δήλωση της Εταιρείας, λαμβάνοντας υπόψη όσα αναφέρονται στην παρούσα ενότητα, οι οικονομικοί όροι των δανειακών συμβάσεων του Ομίλου τηρούνται.

Σημειώνεται ότι, σε όλες τις συμβάσεις των ανωτέρω ομολογιακών δανείων ως όρος καταγγελίας έχει τεθεί να μην προβαίνουν σε συγχώνευση με άλλες εταιρείες, ή διάσπαση, απόσχιση κλάδου με εισφορά του σε άλλη εταιρεία, εισφορά κλάδου άλλης επιχειρήσεως σε αυτές, μετασχηματισμών ή μετατροπή της νομικής τους μορφής ή απορρόφηση άλλης εταιρείας.

Σημαντικές Συμβάσεις Χρηματοδοτικής Μίσθωσης

Οι σημαντικές συμβάσεις χρηματοδοτικής μίσθωσης του Ομίλου έχουν ως εξής:

A/A	Είδος χρηματοδοτικής σύμβασης	Εταιρεία Leasing	Ακίνητο	Ποσό (σε € εκατ.)	Οφειλέτης / Συμβαλλόμενος	Εναρξη	Λήξη	Εξασφαλίσεις / εγγυήσεις
1	Sale & lease back	EFG Eurobank Leasing	Κεντρικές αποθήκες και show rooms στο Κορωπί 12 χιλ. τ.μ. περίπου	12.3	ELMEC SPORT ABETE	29/12/2005	29/11/2020	Προσημείωση επί του ακινήτου
2	Sale & lease back	EFG Eurobank Leasing	Γραφεία Θεσ/νίκης, εμπορικό κέντρο «Λιμάνι», 300 τ.μ. περίπου	0.67	ELMEC SPORT ABETE	21/8/2002	21/7/2017	Προσημείωση επί του ακινήτου
3	Sale & lease back	EFG Eurobank Leasing	Factory Outlet επί της οδού Πειραιώς	20.37	ELMEC SPORT ABETE	18/12/2009	18/11/2024	Προσημείωση επί του ακινήτου
4	Sale & lease back	Εμπορική Leasing	Factory Outlet επί της οδού Πειραιώς	20.37	ELMEC SPORT ABETE	18/12/2009	18/11/2024	Προσημείωση επί του ακινήτου
5	Leasing	Πειραιώς Leasing	Μέρος του πρώην υποκαταστήματος MINION	4.68	Ελληνικές Διανομές Α.Ε. (αρχικά Ηπειρωτική ΑΕΚΕ)	16/7/2000	16/6/2015	Εγγύηση ELMEC SPORT ABETE
6	Leasing	Εθνική Leasing	Μέρος του πρώην υποκαταστήματος MINION	5.20	Ελληνικές Διανομές Α.Ε. (αρχικά Ηπειρωτική ΑΕΚΕ)	5/1/2001	5/11/2015	Εγγύηση ELMEC SPORT ABETE
7	Leasing	EFG Eurobank Leasing	Μέρος του πρώην υποκαταστήματος MINION	4.68	Ελληνικές Διανομές Α.Ε. (αρχικά Ηπειρωτική ΑΕΚΕ)	16/7/2000	16/6/2015	Εγγύηση ELMEC SPORT ABETE

3.19.1.4 Λοιπές Σημαντικές Συμβάσεις

Σύμβαση παραχώρησης από το Ελληνικό Δημόσιο στην Εταιρεία του αποκλειστικού δικαιώματος πωλήσεως αφορολόγητων και αδασμολόγητων ειδών στην Ελληνική Επικράτεια. Η Εκδότρια κατέχει το δικαίωμα («Δικαίωμα») αποκλειστικής εκμετάλλευσης των καταστημάτων αφορολογητών και αδασμολόγητων ειδών που υπάρχουν ή πρόκειται να ιδρυθούν στην Ελλάδα. Το δικαίωμα αυτό παραχωρήθηκε στην Εταιρεία με το άρθρο 120, Ν. 2533/1997 και την υπογραφή σχετικής σύμβασης με το Ελληνικό Δημόσιο έναντι καταβληθέντος τιμήματος € 58,7 εκατ. για χρονικό διάστημα 50 ετών, αρχόμενο από 1 Ιανουαρίου 1998. Κανένα από τα συμβαλλόμενα μέρη δεν δικαιούται να εκχωρήσει τα δικαιώματα που απορρέουν από τη μεταξύ τους σύμβαση. Το εν λόγω «Δικαίωμα» με βάση τις σχετικές διατάξεις αποσβένεται προς 2% ετησίως. Σημειώνεται ότι την 1^η Ιουλίου 1999 καταργήθηκαν οι πωλήσεις αφορολόγητων ειδών σε επιβάτες με προορισμό τις χώρες της Ε.Ε.

Παραχώρηση δικαιώματος από το Διεθνή Αερολιμένα Αθηνών (ΔΑΑ) στην ΚΑΕ για την εμπορική εκμετάλλευση μονάδων στις περιοχές αναχωρήσεων επιβατών: Η Εκδότρια έχει υπογράψει έξι συμβάσεις για την παραχώρηση από το ΔΑΑ δικαιώματος εκμετάλλευσης εμπορικών μονάδων για τη διάθεση δασμολογημένων και φορολογουμένων ειδών στην περιοχή αναχωρήσεων INTRA SCHENGEN του ΔΑΑ και μία σύμβαση για την παραχώρηση δικαιώματος εκμετάλλευσης εμπορικών μονάδων για τη διάθεση αδασμολόγητων και αφορολόγητων ειδών στην περιοχή αναχωρήσεων EXTRA SCHENGEN του ΔΑΑ. Οι περισσότερες εκ των συμβάσεων αυτών έχουν υπογραφεί το 2000, εκτός δύο που έχουν υπογραφεί το 2001 και 2002 και η διάρκεια τους είναι μέχρι το 2013 ή 2014 εκτός μίας που λήγει στο τέλος του 2010. Επίσης, η Εταιρεία, σύμφωνα με την από 27.2.1001 σύμβαση που λήγει στο τέλος του 2013, έχει μισθώσει από το ΔΑΑ χώρο για

χρήση γραφείων. Σύμφωνα με τους όρους των συμβάσεων, υφίσταται δικαίωμα καταγγελίας των συμβάσεων για τις εκχωρημένες μονάδες από το ΔΑΑ, εκτός των συνήθων, και στις ακόλουθες μεταξύ άλλων περιπτώσεις: α) εάν συμβεί οιαδήποτε πράξη που στερεί την Εταιρεία από τα δικαιώματα, τις άδειες, και τις εξουσιοδοτήσεις αυτής, τις αναγκαίες για την ορθή και νόμιμη λειτουργία της και η εν λόγω λήξη ή ανάκληση αδειών συνεχίζει για τριάντα (30) ή πλέον ημερολογιακές ημέρες, β) εάν η Εταιρεία κατ' εξακολούθησιν παραβιάζει τη μέθοδο πωλήσεων και τους περιορισμούς αναφορικά με το χώρο πωλήσεων, όπως αυτά ορίζονται σε σχετικό άρθρο της σύμβασης, για περισσότερες των πέντε (5) συναπτών ή μη συναπτών περιστάσεων, γ) εάν η Εταιρεία αποτύχει να βαθμολογηθεί με ένα μέσο αποτέλεσμα υψηλότερο των 2,5 μονάδων σε περισσότερες από δέκα (10) διαδοχικές ή μη-διαδοχικές έρευνες κατά τη διάρκεια της συμβατικής περιόδου και δ) εάν η Εταιρεία δε συμμορφώθηκε και γνώριζε τη μη συμμόρφωση κατά το χρόνο υπογραφής των συμβάσεων με όρους που ορίζονται σε άρθρα της Σύμβασης Ανάπτυξης Αεροδρομίου.

Παραχώρηση δικαιώματος από το Διεθνή Αερολιμένα Αθηνών (ΔΑΑ) στην Εκδότηρια και τη θυγατρική της ΕΛΛΗΝΙΚΕΣ ΔΙΑΝΟΜΕΣ ΑΕ για την εμπορική εκμετάλλευση μονάδων στο χώρο αφίξεων καθώς και σε άλλους χώρους (εκτός των αναχωρήσεων) του αερολιμένα: Η θυγατρική εταιρεία Ελληνικές Διανομές ΑΕ μαζί με την Εκδότηρια ως εγγυητή έχει συνάψει πέντε συμβάσεις για την παραχώρηση από το ΔΑΑ του δικαιώματος εκμετάλλευσης εμπορικών μονάδων για τη διάθεση δασμολογημένων και φορολογούμενων ειδών στην ελεύθερη ζώνη του ΔΑΑ καθώς και στο χώρο των αφίξεων. Η τελευταία υπογράφηκε το 2010 και λήγει το 2012 ενώ οι υπόλοιπες έχουν υπογραφεί μεταξύ 2000-2002, εκτός μίας που έχει υπογραφεί το 2008, και λήγουν στο τέλος των χρήσεων 2010 – 2013. Επίσης, η Ελληνικές Διανομές ΑΕ έχει υπογράψει 8ετή σύμβαση με το ΔΑΑ που λήγει στο τέλος του 2010 για την εκμετάλλευση πρόσθετης εμπορικής μονάδας δασμολογημένων και φορολογούμενων ειδών. Οι όροι καταγγελίας των συμβάσεων από το ΔΑΑ που αναφέρθηκαν ανωτέρω για τις συμβάσεις μεταξύ ΔΑΑ-Εκδότηρια ισχύουν ομοίως.

Σύμβαση παροχής υπηρεσιών για τη λειτουργία του καταστήματος Attica στην Αθήνα: Η εταιρεία Αττικά Πολυκαταστήματα ΑΕ έχει συνάψει την από 01.12.2003 σύμβαση παροχής υπηρεσιών με την εταιρεία PICAR ΑΕΕΕ η οποία λήγει την 31.12.2025 και δύναται να παραταθεί μονομερώς από την Αττικά Πολυκαταστήματα ΑΕ για 24 επιπλέον έτη. Στα πλαίσια της σύμβασης αυτής, η τελευταία αποκτά το δικαίωμα χρήσης των 25 χιλιάδων τετραγωνικών μέτρων εντός του Μεγάρου του Μετοχικού Ταμείου Στρατού στα οποία στεγάζεται το πολυκατάστημα της Εταιρείας και λαμβάνει ένα πλήγμα υπηρεσιών από την PICAR ΑΕΕΕ (συμβουλευτικές και διοικητικές υπηρεσίες, υπηρεσίες εύρεσης προσωπικού, εξασφάλιση χρήσης εμπορικών σημάτων, δημιουργία και συντήρηση εταιρικής ταυτότητας και φήμης, διαφημιστική και επικοινωνιακή προβολή, δημιουργία ιστοσελίδας, σχεδιασμό και υποστήριξη υπηρεσιών logistics, φύλαξη, καθαριότητα, παροχές που σχετίζονται με Η/Μ εγκαταστάσεις, όπως θέρμανση, κλιματισμό, φωτισμό, ανελκυστήρες, πυρανίχνευση, πυρόσβεση, τηλεπικοινωνιακά και μηχανογραφικά δίκτυα, μεγαφωνικές εγκαταστάσεις κ.α. υπηρεσίες). Η εταιρεία έχει παραχωρήσει στην PICAR ΑΕΕΕ εγγυητική επιστολή ύψους 6 εκατ. € περίπου προς εξασφάλιση της καλής εκτέλεσης από την εταιρεία των όρων της ανωτέρω σύμβασης. Υφίσταται μονομερές δικαίωμα καταγγελίας της σύμβασης από την PICAR Α.Ε.Ε., εκτός των συνήθων, και στις ακόλουθες περιπτώσεις: α/ εάν επί δύο συνεχόμενα συμβατικά έτη, ενεργοποιηθεί η υποχρέωση της Αττικά Πολυκαταστήματα ΑΕ προς καταβολή Ελάχιστης Προμήθειας Επίτευξης Πωλήσεων (ΕΠΕΠ), και η εκ του λόγου αυτού καταβλητέα στην Picar Α.Ε. αντίστοιχη για κάθε ένα εκ των εν λόγω ετών προμήθεια επίτευξης πωλήσεων (success fee), η οποία προσδιορίζεται ως ποσοστό επί του συνόλου του Ετήσιου Κύκλου Εργασιών υπερβαίνει το δέκα τοις εκατό του πραγματοποιηθέντος στο αντίστοιχο συμβατικό έτος Ετήσιου κύκλου Εργασιών, β/ σε περίπτωση διακοπής λειτουργίας των δραστηριοτήτων της Αττικά Πολυκαταστήματα ΑΕ στους χώρους του Μεγάρου πέραν των τριάντα εργάσιμων ημερών, γ/ σε περίπτωση σημαντικής μεταβολής του ποσοστού συμμετοχής εκάστου των ιδρυτών – μετόχων της Αττικά Πολυκαταστήματα ΑΕ στο μετοχικό κεφάλαιο, δ/ σε περίπτωση μεταβολής της μετοχικής σύνθεσης της Αττικά Πολυκαταστήματα ΑΕ κατά τρόπο τέτοιο, που η διοίκηση του νομικού προσώπου αυτής να μην ασκείται στην πραγματικότητα από τους φορείς

των ιδρυτών – μετόχων της ή υφίσταται στην πραγματικότητα δεσπόζουσα επιρροή τρίτου προς την Αττικά Πολυκαταστήματα ΑΕ ή/και των ιδρυτών-μετόχων αυτής, ε/ εάν η Αττικά Πολυκαταστήματα ΑΕ βρεθεί σε κατάσταση παύσης πληρωμών, ή κηρυχθεί σε πτώχευση, είτε τεθεί υπό αναγκαστική διαχείριση ή διαδικασία εξυγιάνσεως ή υπό οποιοδήποτε καθεστώς, που προσομοιάζει με τα ανωτέρω, στ/ σε περίπτωση μη παράδοση από την Αττικά Πολυκαταστήματα ΑΕ των εγγυητικών επιστολών που ορίζονται στη σύμβαση, ζ/ σε περίπτωση που, κατόπιν ελέγχου εκ μέρους της PICAR των ακαθάριστων εσόδων της Αττικά Πολυκαταστήματα ΑΕ προς επιβεβαίωση, πιστοποίηση ή/και εξακρίβωση αυτών, προκύψει σημαντική απόκλιση ή/και διαφορά (ως σημαντική νοούμενης της υπάρξεως διαφοράς άνω του 5%) εκ των δηλωθέντων από την Αττικά Πολυκαταστήματα ΑΕ ετήσιων ακαθάριστων εσόδων ή/και λοιπών σχετικών στοιχείων.

Σύμβαση εμπορικής συνεργασίας για τη λειτουργία του καταστήματος Attica στο

Golden Hall: Η εταιρεία North Landmark ΑΕ έχει συνάψει την από 18.4.2008 σύμβαση εμπορικής συνεργασίας με την εταιρεία LAMDA ΔΟΜΗ Α.Ε. για 10 έτη, με μονομερές δικαίωμα παράτασης της διάρκειας της σύμβασης με τους ίδιους όρους και προϋποθέσεις για επιπλέον 28 έτη (14 έτη + 14 έτη). Η σύμβαση αφορά στη λειτουργία από τη North Landmark ΑΕ του καταστήματος Attica στο Golden Hall στο Μαρούσι ως εμπορικό κατάστημα το οποίο θα διαθέτει καλλυντικά, αξεσουάρ, ανδρική, γυναικεία και παιδική ένδυση και υπόδηση. Η εταιρεία έχει παραχωρήσει στην LAMDA ΔΟΜΗ Α.Ε. εγγυητική επιστολή ύψους 1.325.029,93 ευρώ προς εξασφάλιση της καλής εκτέλεσης από την εταιρεία των όρων της ανωτέρω εμπορικής συνεργασίας.

Υφίσταται δικαίωμα καταγγελίας της σύμβασης από την LAMDA ΔΟΜΗ Α.Ε., εκτός των συνήθων, και στις ακόλουθες περιπτώσεις: α/ εάν η North Landmark ΑΕ δεν καταβάλλει εγκαίρως και δεν εξοφλεί πλήρως το Μηνιαίο Βασικό και/ή το Αντάλλαγμα επί των πωλήσεων και /ή τις εισφορές της στα κεφάλαια Διαχείρισης & Marketing και Λειτουργίας του Εμπορικού κέντρου, β/ εάν η North Landmark ΑΕ αλλάξει το διακριτικό τίτλο και/ή το σήμα του συμφωνημένου χώρου ή την επιχειρηματική δραστηριότητάς της ή παραχωρήσει με οποιοδήποτε τρόπο ή μεταβιβάσει τον συμφωνούμενο χώρο σε τρίτους χωρίς την προηγούμενη έγγραφη συναίνεση της LAMDA ΔΟΜΗ Α.Ε., γ/ εάν η North Landmark ΑΕ δεν λειτουργεί αποδοτικά το Κατάστημα όπως αποδεικνύεται: i. από τη μείωση σε ποσοστό μεγαλύτερο του 50 % των πωλήσεων του καταστήματος σε σύγκριση με τις πωλήσεις του ίδιου μήνα του προηγούμενου έτους για τρεις συνεχείς μήνες ή έξι μήνες εντός του ίδιου έτους, ii από το γεγονός ότι το άθροισμα των Μηνιαίων βασικών ανταλλαγμάτων και των εισφορών στα κεφάλαια διαχείρισης & marketing και λειτουργίας για ένα έτος αντιστοιχεί σε ποσοστό ίσο ή μεγαλύτερο του 40 % των πωλήσεων του καταστήματος για το ίδιο έτος, δ/εάν η North Landmark ΑΕ είναι ή περιέρχεται σε πτώχευση, εκκαθάριση, παύση πληρωμών, πτωχευτικό συμβιβασμό, αναγκαστική διαχείριση, ή οποιαδήποτε παρόμοια διαδικασία, ε/ εάν η North Landmark ΑΕ δεν εξασφαλίζει, δεν παραδίδει ή δεν διατηρεί σε οποιοδήποτε χρονικό σημείο την ασφάλιση που προβλέπεται στη σύμβαση, στ/ εάν η North Landmark ΑΕ δεν εκπληρώνει πλήρως και εγκαίρως τις υποχρεώσεις της σχετικά με τις εργασίες διαμόρφωσης του συμφωνημένου χώρου, ζ/ εάν η North Landmark ΑΕ δεν εξασφαλίζει, παραδίδει, διατηρεί ή αναπροσαρμόζει ή αντικαθιστά την εγγύηση που προβλέπεται στη σύμβαση, η/ με την επιφύλαξη όσων άλλως ορίζονται στη σύμβαση σε περίπτωση λύσης της από 29.08.2006 μίσθωσης του εμπορικού κέντρου που έχει συναφθεί μεταξύ της LAMDA ΔΟΜΗ Α.Ε. και της εταιρείας «ΟΛΥΜΠΙΑΚΑ ΑΚΙΝΗΤΑ Α.Ε.» και θ/ σε περίπτωση ευδοκίμησης των προσφυγών που εκκρεμούν στα ελληνικά διοικητικά δικαστήρια κατά του κύρους της ανωτέρω από 29.08.2006 μίσθωσης, με την αιτιολογία ότι ο ν. 3342/2005 είναι αντισυνταγματικός, και εν γένει σε περίπτωση ανάκλησης ή/και ακύρωσης των απαιτούμενων για τη λειτουργία του εμπορικού κέντρου αδειών.

Παραχώρηση δικαιώματος από το Διεθνή Αερολιμένα Αθηνών (ΔΑΑ) στην Factory

Outlet Airport A.E. για την εμπορική εκμετάλλευση χώρου δίπλα στον αερολιμένα: Η Εταιρεία, ως καθολικός διάδοχος των εταιριών Factory Outlet AEE και Factory Outlet Airport ΑΕ, ανέλαβε την από 22.09.2004 σύμβαση παραχώρησης που είχε συνάψει η εταιρεία Factory Outlet Airport Α.Ε. με την εταιρεία "Διεθνή Αερολιμένας Αθηνών Α.Ε.", με λήξη την 31.12.2025. Η Εταιρεία έχει αναλάβει την υποχρέωση να αναπτύξει και να λειτουργεί τον παραχωρούμενο χώρο, παρακείμενο του αεροδρομίου Ελευθέριος Βενιζέλος, ως εμπορικό κατάστημα το οποίο θα διαθέτει

καλλυντικά, αξεσουάρ, ανδρική, γυναικεία και παιδική ένδυση, υπόδηση, είδη οράσεως, κοσμήματα και αξεσουάρ μόδας κ.τ.λ. Η Εταιρεία έχει παραχωρήσει στην "Διεθνής Αερολιμένας Αθηνών Α.Ε." εγγυητική επιστολή ύψους 4 εκατ. ευρώ προς εξασφάλιση της καλής εκτέλεσης από την Εταιρεία των όρων της ανωτέρω εμπορικής συνεργασίας.

Μνημόνιο Συνεργασίας μεταξύ της Εκδότριας και των εταιρειών 'FOSUN INTERNATIONAL LIMITED' και 'PRAMERICA – FOSUN CHINA OPPORTUNITY' (οι 'Επενδυτές'). Πρόκειται για το μνημόνιο που υπεγράφη μετά της Εκδότριας και των δύο ως άνω εταιρειών, δυνάμει του οποίου έλαβε χώρα η συντελεσθείσα αύξηση του μετοχικού κεφαλαίου, με παραίτηση των παλαιών μετόχων, την οποία κάλυψαν εξ' ολοκλήρου οι ως άνω εταιρείες. Αναλυτικές λεπτομέρειες για τους σημαντικούς όρους του εν λόγω μνημονίου παρατίθενται στην υποενότητα 3.15.2 «Μνημόνιο Συνεργασίας μεταξύ της Εκδότριας και των Επενδυτών».

3.20 ΕΓΓΡΑΦΑ ΣΤΗ ΔΙΑΘΕΣΗ ΤΟΥ ΚΟΙΝΟΥ

Κατά τη διάρκεια ισχύος του παρόντος Ενημερωτικού Δελτίου τα παρακάτω έγγραφα θα βρίσκονται στη διάθεση του επενδυτικού κοινού στα γραφεία της Εκδότριας, 23^ο χλμ. Ε.Ο. Αθηνών Λαμίας, 145 65 Αγ. Στέφανος Αττικής:

- Το Καταστατικό της Εκδότριας.
- Το Πρακτικό της Έκτακτης Γενικής Συνέλευσης των Μετόχων της Εταιρείας της 26.05.2011, η οποία αποφάσισε την Αύξηση Μετοχικού Κεφαλαίου.
- Οι οικονομικές καταστάσεις των θυγατρικών εταιρειών που περιλαμβάνονται στις ενοποιημένες οικονομικές καταστάσεις της Εταιρείας για τις οικονομικές χρήσεις που έληξαν στις 31.12.2009 και 31.12.2010

3.21 ΕΓΓΡΑΦΑ ΜΕΣΩ ΠΑΡΑΠΟΜΠΗΣ

Κατά τη διάρκεια ισχύος του παρόντος Ενημερωτικού Δελτίου τα παρακάτω έγγραφα, τα οποία ενσωματώνονται στον παρόν Ενημερωτικό Δελτίο μέσω παραπομπής σύμφωνα με το άρθρο 28 του Κανονισμού 809/2004 της Επιτροπής των Ευρωπαϊκών Κοινοτήτων, θα βρίσκονται στη διάθεση του επενδυτικού κοινού α) στα γραφεία της Εκδότριας, 23^ο χλμ. Ε.Ο. Αθηνών Λαμίας, 145 65 Αγ. Στέφανος Αττικής και β) στην ηλεκτρονική δ/νση της Εκδότριας: www.follifolliegroupp.com

- Οι δημοσιευμένες ατομικές και ενοποιημένες οικονομικές καταστάσεις της εταιρείας FOLLI FOLLIE ABEE για τις οικονομικές χρήσεις που έληξαν την 31.12.2008 και την 31.12.2009, οι οποίες συντάχθηκαν από την εταιρεία σύμφωνα με τα Διεθνή λογιστικά Πρότυπα / Διεθνή Πρότυπα Χρηματοοικονομικής Αναφοράς (Δ.Λ.Π./ Δ.Π.Χ.Α.) και ελέγχθηκαν από τακτικούς ορκωτούς ελεγκτές λογιστές, καθώς και οι αντίστοιχες εκθέσεις ελέγχου.
- Οι δημοσιευμένες ατομικές και ενοποιημένες οικονομικές καταστάσεις της Εκδότριας για την οικονομική χρήση που έληξε την 31.12.2010, οι οποίες συντάχθηκαν από την Εταιρεία σύμφωνα με τα Διεθνή λογιστικά Πρότυπα / Διεθνή Πρότυπα Χρηματοοικονομικής Αναφοράς (Δ.Λ.Π./Δ.Π.Χ.Α.) και ελέγχθηκαν από τακτικούς ορκωτούς ελεγκτές λογιστές, καθώς και η αντίστοιχη έκθεση ελέγχου.
- Οι δημοσιευμένες ατομικές και ενοποιημένες οικονομικές καταστάσεις της Εκδότριας για την ενδιάμεση οικονομική περίοδο που έληξε την 31.03.2011, οι οποίες συντάχθηκαν από την Εταιρεία σύμφωνα με τα Διεθνή Λογιστικά Πρότυπα / Διεθνή Πρότυπα Χρηματοοικονομικής Αναφοράς (Δ.Λ.Π./Δ.Π.Χ.Α.).

Επισημαίνεται ότι άλλες πληροφορίες στο διαδικτυακό τόπο της Εκδότριας, πλην των πληροφοριών που είναι διαθέσιμες στην ανωτέρω ηλεκτρονική σελίδα, δεν αποτελούν μέρος του παρόντος Ενημερωτικού Δελτίου.

4 ΣΗΜΕΙΩΜΑ ΜΕΤΟΧΙΚΟΥ ΤΙΤΛΟΥ

4.1 ΚΕΦΑΛΑΙΑΚΗ ΔΙΑΡΘΡΩΣΗ ΤΟΥ ΟΜΙΛΟΥ (ΙΔΙΑ ΚΕΦΑΛΑΙΑ ΚΑΙ ΧΡΕΟΣ)

Στους ακόλουθους πίνακες, όπως συντάχθηκαν από την Εταιρεία, παρουσιάζεται η κεφαλαιακή διάρθρωση και το καθαρό χρηματοοικονομικό χρέος του Ομίλου σύμφωνα με τα στοιχεία των δημοσιευμένων ενοποιημένων οικονομικών καταστάσεων της 31.03.2011.

Η κεφαλαιακή διάρθρωση του Ομίλου την 31.03.2011 αναλύεται ως ακολούθως:

Κεφαλαιακή Διάρθρωση του Ομίλου	
(ποσά σε € χιλ.)	31.03.2011
Βραχυπρόθεσμες Τραπεζικές Υποχρεώσεις	
Βραχυπρόθεσμα Δάνεια με Εγγυήσεις-Εξασφαλίσεις	66.377
Βραχυπρόθεσμα Δάνεια χωρίς Εγγυήσεις-Εξασφαλίσεις	58.462
Βραχυπρόθεσμες Χρηματοδοτικές Μισθώσεις	14.372
Σύνολο Βραχυπρόθεσμων Τραπεζικών Υποχρεώσεων (Α)	139.211
Μακροπρόθεσμες Τραπεζικές Υποχρεώσεις	
Μακροπρόθεσμα Δάνεια με Εγγυήσεις-Εξασφαλίσεις	406.447
Μακροπρόθεσμα Δάνεια χωρίς Εγγυήσεις-Εξασφαλίσεις	178.917
Μακροπρόθεσμες Χρηματοδοτικές Μισθώσεις	53.238
Σύνολο Μακροπρόθεσμων Τραπεζικών Υποχρεώσεων (Β)	638.602
Ίδια Κεφάλαια Ομίλου	
Μετοχικό κεφάλαιο	18.176
Αποθεματικά υπέρ το άρτιο	62.532
Λοιπά αποθεματικά	-4.160
Ίδιες Μετοχές	-8.992
Συναλλαγματικές Διαφορές	-66.832
Λοιπά στοιχεία καθαρής θέσης	-87.028
Σύνολο Ιδίων Κεφαλαίων που αναλογούν στους μετόχους (Γ) ⁽¹⁾	-86.304
Δικαιώματα μειοψηφίας (Δ)	15.493
Σύνολο Ιδίων κεφαλαίων και Υποχρεώσεων Ομίλου (Α+Β+Γ+Δ)	707.001

Σημ.: Τυχόν διαφορές στα αθροίσματα οφείλονται σε στρογγυλοποιήσεις

⁽¹⁾ Στο σύνολο των Ιδίων Κεφαλαίων που αναλογούν στους μετόχους δεν περιλαμβάνονται κέρδη εις νέον ύψους € 608.338 χιλ. την 31.03.2011

Πηγή: Επεξεργασία στοιχείων από την Εταιρεία μη ελεγμένων από Ορκωτό Ελεγκτή Λογιστή

Για πληροφορίες σχετικά με τις εγγυήσεις και τις εμπράγματα εξασφαλίσεις κατά την 31.03.2011, βλ. υποενότητα 3.8.4, «Εμπράγματα Βάρη και Εγγυήσεις», του παρόντος Ενημερωτικού Δελτίου.

Στον ακόλουθο πίνακα προσδιορίζονται οι καθαρές χρηματοοικονομικές υποχρεώσεις του Ομίλου την 31.03.2011.

ΚΑΘΑΡΕΣ ΧΡΗΜΑΤΟΟΙΚΟΝΟΜΙΚΕΣ ΥΠΟΧΡΕΩΣΕΙΣ	
(ποσά σε € χιλ.)	31.03.2011
Ταμείο	5.441

Ενημερωτικό Δελτίο για την Αύξηση Μετοχικού Κεφαλαίου της FOLLI FOLLIE GROUP

Βραχυπρόθεσμες Ταμειακές Καταθέσεις	117.252
Χρηματοοικονομικά στοιχεία στην εύλογη αξία μέσω αποτελεσμάτων	207
Ρευστότητα (Α)	122.900
Βραχυπρόθεσμες Χρηματοοικονομικές Απαιτήσεις (Β)	369.756
Βραχυπρόθεσμες Τραπεζικές Υποχρεώσεις	67.684
Μακροπρόθεσμες Υποχρεώσεις πληρωτέες την επόμενη χρήση	57.154
Βραχυπρόθεσμες Υποχρεώσεις από Χρηματοδοτικές Μισθώσεις	14.372
Λοιπές Βραχυπρόθεσμες Χρηματοοικονομικές Υποχρεώσεις	171.796
Σύνολο Βραχυπρόθεσμων Χρηματοοικονομικών Υποχρεώσεων (Γ)	311.007
Καθαρό Βραχυπρόθεσμο χρέος (Δ) = (Γ-Β-Α)	-181.649
Ομολογιακά Δάνεια	552.339
Τραπεζικός Δανεισμός	33.026
Μακροπρόθεσμες χρηματοδοτικές μισθώσεις	53.238
Μακροπρόθεσμες Τραπεζικές Υποχρεώσεις (Ε)	638.602
Καθαρό Συνολικό Χρηματοοικονομικό Χρέος (Δ+Ε)	456.953

Σημ.: Τυχόν διαφορές στα αθροίσματα οφείλονται σε στρογγυλοποιήσεις
Πηγή: Επεξεργασία στοιχείων από την Εταιρεία μη ελεγμένων από Ορκωτό Ελεγκτή Λογιστή

Σημειώνεται ότι οι βραχυπρόθεσμες χρηματοοικονομικές απαιτήσεις περιλαμβάνουν τους λογαριασμούς εμπορικές απαιτήσεις και λοιπά κυκλοφορούντα περιουσιακά στοιχεία. Οι λοιπές βραχυπρόθεσμες χρηματοοικονομικές υποχρεώσεις περιλαμβάνουν τους λογαριασμούς εμπορικές και λοιπές υποχρεώσεις, παράγωγα χρηματοοικονομικά μέσα, τρέχουσες φορολογικές υποχρεώσεις και μερίσματα πληρωτέα.

Όπως αναλύεται στον παραπάνω πίνακα, η ρευστότητα του Ομίλου ανήλθε την 31.03.2010 σε € 122.900 χιλ. και το καθαρό χρηματοοικονομικό χρέος διαμορφώνεται σε € 456.953 χιλ.

4.1.1 Δήλωση για την Επάρκεια Κεφαλαίου Κίνησης

Αναφορικά με την επάρκεια του κεφαλαίου κίνησης της Εκδότριας και του Ομίλου, η Διοίκηση της Εταιρείας δηλώνει, ότι κατά την άποψή της, το κεφάλαιο κίνησης της Εταιρείας και του Ομίλου συμπεριλαμβανομένου του ποσού των € 27.000.000 από τα αντληθέντα κεφάλαια της ολοκληρωθείσας Αύξησης, επαρκεί για τους επόμενους 18 μήνες για τη χρηματοδότηση των τρεχουσών δραστηριοτήτων τους.

4.1.2 Σημαντικές αλλαγές στη Χρηματοοικονομική ή Εμπορική θέση της Εταιρείας

Σύμφωνα με δήλωση της Εκδότριας, με εξαίρεση την ολοκλήρωση της Αύξησης Μετοχικού Κεφαλαίου που πιστοποιήθηκε από το Δ.Σ. της Εταιρείας κατά τη συνεδρίασή του την 14.06.2011, δεν έχει λάβει χώρα καμία σημαντική αλλαγή στη χρηματοοικονομική ή εμπορική θέση του Ομίλου κατά το διάστημα μεταξύ 31.03.2011 και της ημερομηνίας έκδοσης του παρόντος Ενημερωτικού Δελτίου.

4.2 ΛΟΓΟΙ ΤΗΣ ΑΥΞΗΣΗΣ ΤΟΥ ΜΕΤΟΧΙΚΟΥ ΚΕΦΑΛΑΙΟΥ

Όπως παρατίθεται αναλυτικά στις υποενότητες 3.14.1 «Συνοπτική παρουσίαση των Επενδυτών» και 3.14.2 «Μνημόνιο Συνεργασίας μεταξύ της Εκδότριας και των Επενδυτών» του παρόντος Ενημερωτικού Δελτίου, την 4^η Μαΐου 2011 υπεγράφη το Μνημόνιο Συνεργασίας μεταξύ της Εκδότριας και των Επενδυτών, σύμφωνα με το οποίο οι Επενδυτές ανέλαβαν να εισέλθουν στο μετοχικό κεφάλαιο της Εκδότριας και να καλύψουν εξ' ολοκλήρου την αύξηση του μετοχικού κεφαλαίου της Εκδότριας, ύψους € 1.908.000, με καταβολή € 84.588.000, με κατάργηση του δικαιώματος προτίμησης των παλαιών μετόχων, στην τιμή των € 13,30 ανά μετοχή.

Σε συνέχεια του εν λόγω Μνημονίου, έλαβε χώρα η Εκτακτη Γενική Συνέλευση των Μετόχων της Εκδότριας, στις 26.05.2011, προκειμένου να αποφασίσει την αύξηση του μετοχικού κεφαλαίου με κατάργηση του δικαιώματος προτίμησης των παλαιών μετόχων, υπέρ των Επενδυτών.

Κατά την ως άνω Εκτακτη Γενική Συνέλευση, το Διοικητικό Συμβούλιο της Εκδότριας στην έκθεσή του με ημερομηνία 4.5.2011 και σύμφωνα με το άρθρο 13 παρ. 10 του Κ.Ν. 2190/1920, περί κατάργησης του δικαιώματος προτίμησης των παλαιών μετόχων, ενημέρωσε τους Μετόχους της Εκδότριας για την εκδήλωση ενδιαφέροντος εκ μέρους του ομίλου εταιρειών FOSUN για τη συμμετοχή του τελευταίου στο μετοχικό της κεφάλαιο, μέσω Αύξησης του Μετοχικού Κεφαλαίου με καταβολή μετρητών και με ταυτόχρονη κατάργηση του δικαιώματος προτίμησης των παλαιών μετόχων και αιτιολογήθηκε η τιμή που προτείνεται για τη διάθεση των νέων μετοχών.

Ειδικότερα, το Διοικητικό Συμβούλιο ενημέρωσε την Γενική Συνέλευση ότι σκοπό της Αύξησης του Μετοχικού Κεφαλαίου, αποτέλεσε η εισόδος στο μετοχικό κεφάλαιο της Εταιρείας των Επενδυτών διά της ολοσχερούς καλύψεως του ποσού της αύξησης με καταβολή € 84.588.000.

Σύμφωνα με τη γνώμη του Διοικητικού Συμβουλίου της Εταιρείας η Αύξηση Μετοχικού Κεφαλαίου με κατάργηση του δικαιώματος προτίμησης των παλαιών μετόχων υπέρ της εισόδου στο μετοχικό κεφάλαιο της Εταιρείας των Επενδυτών κρίθηκε απαραίτητη, καθόσον θεωρείται ότι οι Επενδυτές, ως νέοι μέτοχοι της Εταιρείας, θα συμπράξουν ενεργά στην υλοποίηση των επιχειρηματικών σχεδίων της και δη στην περαιτέρω ουσιαστική ανάπτυξη και επέκταση της Εταιρείας στις παγκόσμιες αγορές.

Επισημάνθηκε ότι οι Επενδυτές είχαν ήδη εκδηλώσει ενδιαφέρον αναφορικά με τα σχέδια της Εταιρείας για την επέκταση της επιχειρηματικής της δραστηριότητας στις Ασιατικές αγορές. Έτι περαιτέρω, εκτιμήθηκε ότι η συμμετοχή των Επενδυτών στο μετοχικό κεφάλαιο της Εταιρείας θα έχει θετικές επιπτώσεις και προστιθέμενη αξία (added value) στην πορεία της Εταιρείας.

Συγκεκριμένα, με την ολοκληρωθείσα Αύξηση Μετοχικού Κεφαλαίου αναμένεται ότι θα δημιουργηθούν προϋποθέσεις για καλύτερη αποτίμηση της τιμής της μετοχής και ότι θα υπάρξει διάχυση της ωφέλειας που θα προκύψει σε όλους τους μετόχους δεδομένου ότι οι τελευταίοι θα επωφεληθούν από τη βελτίωση της χρηματοοικονομικής θέσεως και διαρθρώσεως της Εταιρείας, λόγω απομείωσης των υποχρεώσεών της και της ενίσχυσης του ισολογισμού της. Ταυτόχρονα, εκτιμάται ότι θα αυξηθεί η ρευστότητά της και με τον τρόπο αυτό θα μπορέσει να αποκτήσει ικανοποιητικό κεφάλαιο κίνησης, για άσκηση πιθανών νέων δραστηριοτήτων και κυρίως την υποστήριξη των επιχειρηματικών της σχεδίων για περαιτέρω ανάπτυξη στις ασιατικές αγορές όπως αναφέρθηκε ανωτέρω. Τέλος σημειώθηκε ότι η κατάργηση του δικαιώματος προτίμησης εξυπηρετεί το εταιρικό συμφέρον, χωρίς να θίγει τα συμφέροντα των παλαιών μετόχων και για έναν ακόμη λόγο. Η τιμή διάθεσης στους Επενδυτές δεν υπολείπεται της τιμής διαπραγμάτευσης

κατά το χρόνο λήψης της απόφασης του Διοικητικού Συμβουλίου για τη σύγκληση της παρούσας Γενικής Συνέλευσης.

Σχετικά με την τιμή διάθεση των νέων μετοχών (€ 13,30 ανά μετοχή) σημειώνεται ότι το Διοικητικό Συμβούλιο της Εταιρείας, στην από 4.5.2011 έκθεσή του σύμφωνα με το αρθρ. 13 παρ. 10 του Κ.Ν. 2190/1920 «θεωρεί αυτή εύλογη και λογική ανταποκρινόμενη στην πραγματική αξία της Εταιρείας δεδομένου ότι προσδιορίστηκε αφού ελήφθησαν υπόψιν οι προβλέψεις κερδών για τη χρήση του 2011, τα αποτελέσματα της Εταιρείας της 31.12.2010 που δημοσιεύθηκαν στις 31.3.2011 και οι τάσεις για την ανάπτυξη των εργασιών και τη διαμόρφωση των αποτελεσμάτων κατά το Ά τρίμηνο του 2011».

Κατόπιν της ανωτέρω ενημέρωσης, η από 26.5.2011 Έκτακτη Γενική Συνέλευση των μετόχων της Εταιρείας αποφάσισε την Αύξηση του Μετοχικού Κεφαλαίου της Εταιρείας κατά € 1.908.000, με καταβολή μετρητών, μέσω έκδοσης 6.360.000 νέων κοινών ονομαστικών μετά ψήφου αύλων μετοχών, ονομαστικής αξίας € 0,30 και τιμή διάθεσης € 13,30 με κατάργηση του δικαιώματος προτίμησης των παλαιών μετόχων υπέρ των εταιρειών FOSUN International Limited και Pramerica – Fosun China Opportunity Fund, LP («οι Επενδυτές»).

4.3 ΟΡΟΙ ΤΗΣ ΑΥΞΗΣΗΣ ΤΟΥ ΜΕΤΟΧΙΚΟΥ ΚΕΦΑΛΑΙΟΥ ΚΑΙ ΧΡΗΣΗ ΤΩΝ ΕΣΟΔΩΝ

Πιο συγκεκριμένα η από 26.5.2011 Έκτακτη Γενική Συνέλευση των μετόχων της Εταιρείας αποφάσισε, μεταξύ άλλων,

Α) την Αύξηση του Μετοχικού Κεφαλαίου της Εταιρείας κατά € 1.908.000, με καταβολή μετρητών, μέσω έκδοσης 6.360.000 νέων κοινών ονομαστικών μετά ψήφου αύλων μετοχών, ονομαστικής αξίας € 0,30 και τιμή διάθεσης € 13,30 με κατάργηση του δικαιώματος προτίμησης των παλαιών μετόχων υπέρ των εταιρειών FOSUN International Limited και Pramerica – Fosun China Opportunity Fund, LP («οι Επενδυτές»). Σημειώνεται ότι η διαφορά μεταξύ ονομαστικής αξίας των νέων μετοχών και της τιμής διάθεσής τους που προέκυψε ποσού € 82.680.000 άχθηκε σε πίστωση του λογαριασμού «Διαφορά από έκδοση μετοχών υπέρ το άρτιο».

Β) την τροποποίηση του άρθρου 5 του καταστατικού της Εταιρείας αναφορικά με το μετοχικό κεφάλαιο αυτής

Γ) την παροχή εξουσιοδότησης προς το Διοικητικό Συμβούλιο της Εκδότριας για τη ρύθμιση όλων των διαδικαστικών θεμάτων της Αύξησης Μετοχικού Κεφαλαίου και δη θεμάτων που αφορούν στις εγκρίσεις από τους εποπτικούς φορείς της Επιτροπής Κεφαλαιαγοράς, το Χρηματιστήριο Αθηνών κλπ για την εισαγωγή προς διαπραγμάτευση των νέων μετοχών στο Χρηματιστήριο Αθηνών και κάθε συναφούς θέματος.

Δ) την εκλογή νέου μέλους Δ.Σ. σε αντικατάσταση υφιστάμενου

Συνοπτικά οι όροι της Αύξησης Μετοχικού Κεφαλαίου παρουσιάζονται στον ακόλουθο πίνακα:

Ενημερωτικό Δελτίο για την Αύξηση Μετοχικού Κεφαλαίου της FOLLI FOLLIE GROUP

ΑΡΙΘΜΟΣ ΚΟΙΝΩΝ ΟΝΟΜΑΣΤΙΚΩΝ ΜΕΤΟΧΩΝ ΠΡΟ ΤΗΣ ΑΥΞΗΣΗΣ ΜΕΤΟΧΙΚΟΥ ΚΕΦΑΛΑΙΟΥ	60.588.210
ΕΚΔΟΣΗ ΝΕΩΝ ΚΟΙΝΩΝ ΟΝΟΜΑΣΤΙΚΩΝ ΜΕΤΟΧΩΝ ΚΑΙ ΕΙΣΑΓΩΓΗ ΤΟΥΣ ΣΤΟ Χ.Α.	6.360.000
με καταβολή μετρητών, με κατάργηση του δικαιώματος προτίμησης των παλαιών μετόχων, υπέρ Επενδυτή	
ΣΥΝΟΛΟ ΜΕΤΟΧΩΝ ΜΕΤΑ ΤΗΝ ΑΥΞΗΣΗ ΜΕΤΟΧΙΚΟΥ ΚΕΦΑΛΑΙΟΥ	66.948.210
Ονομαστική αξία μετοχής	€ 0,30
Τιμή διάθεσης μετοχής	€ 13,30
Μοναδα διαπραγματευσης στο Χ.Α.	μια (1) μετοχή
Αντληθέντα κεφάλαια σε €	84.588.000

Πηγή: Εταιρεία

Σημειώνεται ότι η διαφορά μεταξύ ονομαστικής αξίας των νέων μετοχών και της τιμής διάθεσής τους που προέκυψε ποσού € 82.680.000 άχθηκε σε πίστωση του λογαριασμού «Διαφορά από έκδοση μετοχών υπέρ το άρτιο».

Την 27.05.2011 καταχωρήθηκε στο Μητρώο Ανωνύμων Εταιριών του Υπουργείου Οικονομίας, Ανταγωνιστικότητας και Ναυτιλίας η με αριθμό Κ2-5026 εγκριτική απόφαση για την τροποποίηση του άρθρου 5 του Καταστατικού της Εταιρείας, σχετικά με το μετοχικό της κεφάλαιο, σύμφωνα με την απόφαση της από 26.5.2011 Έκτακτης Γενικής Συνέλευσης των μετόχων της Εταιρείας.

Συνεπεία των ανωτέρω, έλαβε χώρα στις 14.06.2011 η καταβολή μετρητών ύψους € 84.588.000 για την πλήρη κάλυψη της Αύξησης του Μετοχικού κεφαλαίου της Εκδότριας από τους Επενδυτές.

Το Διοικητικό Συμβούλιο της Εταιρείας στη συνεδρίαση του της 14.06.2011 προέβη στην πιστοποίηση της καταβολής του συνόλου της Αύξησεως του Μετοχικού Κεφαλαίου της Εταιρείας, ύψους € 84.588.000 με καταβολή μετρητών η οποία καταχωρήθηκε στο Μητρώο Ανωνύμων Εταιριών του Υπουργείου Οικονομίας, Ανταγωνιστικότητας και Ναυτιλίας με την υπ' αριθμ Κ2-5646/22.6.2011.

Τα αντληθέντα κεφάλαια από την ολοκληρωθείσα Αύξηση Μετοχικού Κεφαλαίου, ύψους € 84.588.000, πρόκειται να διατεθούν ως ακολούθως:

A. Ποσό ύψους € 35.000.000 θα διατεθεί για τη μείωση του δανεισμού της Εκδότριας, ως εξής:

- Για τη μείωση ομολογιακών δανείων ποσό € 20.000.000 και
- Για τη μείωση βραχυπρόθεσμων δανεικών υποχ/σεων € 15.000.000.

Η ως άνω αποπληρωμή δανεισμού ύψους € 35.000.000 θα λάβει χώρα εντός δύο μηνών από την πιστοποίηση της καταβολής της ολοκληρωθείσας αύξησης του μετοχικού κεφαλαίου.

B. Ποσό ύψους € 20.000.000 θα διατεθεί για επενδύσεις ως ακολούθως:

- ποσό € 11.000.000 θα χρησιμοποιηθεί για τη ανάπτυξη του δικτύου πώλησης της Εταιρείας στο εσωτερικό, με τη ίδρυση νέων καταστημάτων, την ανάπτυξη καταστημάτων

shop in shops καθώς και την ανακαίνιση των ήδη υπάρχοντων (travel retail, κόσμημα, ρολόι & λοιπά αξεσουάρ καθώς και είδη ένδυσης υπόδησης)

Η υλοποίηση των ανωτέρω επενδύσεων για την ίδρυση νέων καταστημάτων προβλέπεται να έχει ολοκληρωθεί εντός της επόμενης διετίας και πάντοτε σε συνδυασμό με το χρόνο εύρεσης νέων καταστημάτων και τον χρόνο παραχώρησης αυτών (αφορά κυρίως αεροδρόμια, λιμάνια). Η υλοποίηση ανακαίνισης των υπάρχοντων καταστημάτων προβλέπεται να έχει ολοκληρωθεί εντός 18 μηνών από την πιστοποίηση καταβολής της αύξησης του μετοχικού κεφαλαίου, σε συνδυασμό με την επιλογή της καλύτερης χρονικής περιόδου έτσι ώστε να μην επιβαρύνεται η εμπορική δραστηριότητα των καταστημάτων. Τέλος για όλα τα ανωτέρω θα ληφθούν υπόψη οι οικονομικές συνθήκες που θα επικρατούν στην Ελλάδα.

- ποσό € 3.000.000 θα χρησιμοποιηθεί για την βελτίωση – ανακατασκευή - του κτηριακού συγκροτήματος της Ρουμανίας. Η υλοποίηση της ανωτέρω επένδυσης συμπεριλαμβανομένων των φάσεων σύνταξης προμελέτης, οριστικής μελέτης και ανακατασκευής θα ολοκληρωθεί εντός της επόμενης διετίας από την πιστοποίηση καταβολής της αύξησης του μετοχικού κεφαλαίου
- ποσό € 6.000.00 θα χρησιμοποιηθεί για τη ανάπτυξη του δικτύου πώλησης στην Ασία, την Ευρώπη και την Αμερική, με την ίδρυση νέων καταστημάτων και την πραγματοποίηση επενδύσεων, οι οποίες, κατά κύριο λόγο, αφορούν τη βελτίωση και την ανακαίνιση των ήδη υπάρχοντων κτηριακών εγκαταστάσεων (καταστημάτων) εσωτερικών και εξωτερικών χώρων αυτών, καθώς και επενδύσεις σε έπιπλα και λοιπό εξοπλισμό.

Η υλοποίηση των ανωτέρω επενδύσεων τόσο για τα νέα καταστήματα όσο και για τις βελτιώσεις και ανακαίνισεις των ήδη υπάρχοντων, σε Ασία, Ευρώπη, Αμερική προβλέπεται να έχει ολοκληρωθεί μέχρι το τέλος του 2012 και πάντοτε σε συνδυασμό με τις οικονομικές συνθήκες που επικρατούν στις χώρες προορισμού των κεφαλαίων για την πραγματοποίηση των επενδύσεων αυτών.

Γ. Ποσό ύψους € 27.000.000 θα διατεθεί για κεφάλαιο κίνησης, ενισχύοντας τα ταμειακά διαθέσιμα της Εκδότριας, προκειμένου να είναι σε θέση να ανταποκριθεί σε μελλοντικές ταμειακές ανάγκες που θα προκύψουν λόγω α) ενδεχόμενης μη ομαλής αναχρηματοδότησης δανείων της Εκδότριας εξαιτίας της διευρυνόμενης εγχώριας οικονομικής κρίσης, η οποία επηρεάζει σημαντικά στη ρευστότητα του εγχώριου χρηματοπιστωτικού συστήματος και β) του αυξανόμενου κόστους χρήματος δανειοδότησης από τις τράπεζες, που εκπορεύεται από τις συνεχείς αυξήσεις των επιτοκίων χορηγήσεων.

Η χρήση του κεφαλαίου κίνησης προβλέπεται να πραγματοποιηθεί στους επόμενους 18 μήνες από τη πιστοποίηση καταβολής αύξησης του μετοχικού κεφαλαίου.

Δ. Ποσό ύψους € 2.588.000 διατέθηκε για τις δαπάνες της ολοκληρωθείσας αύξησης του μετοχικού κεφαλαίου. Η ανάλυση των δαπανών της εν λόγω αύξησης παρατίθενται στην ενότητα 4.6 «Δαπάνες Έκδοσης» του παρόντος Ενημερωτικού Δελτίου.

Επισημαίνεται ότι έως ότου διατεθούν, τα αντληθέντα κεφάλαια της ολοκληρωθείσας Αύξησης θα διατηρούνται σε έντοκο τραπεζικό λογαριασμό της Εκδότριας, σε προθεσμιακές καταθέσεις, overnight repos κλπ.

Σημειώνεται ότι, η Διοίκηση της Εταιρείας δεσμεύεται να ενημερώνει ανά εξάμηνο τη Διοίκηση του Χρηματιστηρίου Αθηνών και της Επιτροπής Κεφαλαιαγοράς, σχετικά με τη διάθεση των αντληθέντων κεφαλαίων, σύμφωνα με την απόφαση 25 του Δ.Σ. του Χ.Α. και τις αποφάσεις

2/396/31.8.2006 και 7/448/11.10.2007 του Δ.Σ. της Επιτροπής Κεφαλαιαγοράς όπως ισχύουν. Η ενημέρωση του επενδυτικού κοινού για την διάθεση των αντληθέντων κεφαλαίων γίνεται μέσω της ηλεκτρονικής ιστοσελίδας του Χ.Α., της Εταιρείας και του Ημερήσιου Δελτίου Τιμών του Χ.Α.

Επιπλέον, η Διοίκηση της Εταιρείας δεσμεύεται ότι για οποιαδήποτε τροποποίηση του προορισμού των κεφαλαίων, καθώς και για κάθε επιπρόσθετη σχετική πληροφόρηση, θα ενημερώνει το επενδυτικό κοινό, τους μετόχους, την Επιτροπή Κεφαλαιαγοράς και το Διοικητικό Συμβούλιο του Χρηματιστηρίου Αθηνών, σύμφωνα με τις διατάξεις της χρηματιστηριακής νομοθεσίας.

Η Εταιρεία και οι θυγατρικές της δεν έχουν καταρτίσει άλλες νομικά δεσμευτικές συμφωνίες πλην αυτών που αναφέρονται στο παρόν Ενημερωτικό Δελτίο για την υλοποίηση του επενδυτικού σχεδίου. Συγκεκριμένα, η Διοίκηση της Εταιρείας δηλώνει ότι η Εταιρεία και οι θυγατρικές της δεν έχουν αναλάβει καμία ισχυρή δέσμευση για την υλοποίηση μελλοντικών επενδύσεων, ήτοι εξαγορές εταιρειών, μετοχικές συμμετοχές και επενδύσεις ιδίων κεφαλαίων, κατά την ημερομηνία δημοσίευσης του παρόντος Ενημερωτικού Δελτίου.

4.3.1 Δηλώσεις Βασικών Μετόχων Εταιρείας

Οι βασικοί μέτοχοι της Εκδότριας οι οποίοι συμμετέχουν ταυτοχρόνως και στο Διοικητικό Συμβούλιό της, προέβησαν κατά την Έκτακτη Γενική Συνέλευση της 26.05.2011 η οποία αποφάσισε την Αύξηση του Μετοχικού Κεφαλαίου της Εταιρείας, στις εξής δηλώσεις, αναφορικά με τις προθέσεις τους διατήρησης ή μη του ποσοστού συμμετοχής τους στο μετοχικό κεφάλαιο της Εταιρείας:

Δήλωση κ. Δημητρίου Κουτσογιούτσου:

«Ο κάτωθι υπογεγραμμένος Δημήτριος Γ. Κουτσογιούτσος υπό την ιδιότητάς μου ως μέτοχος κατέχων ποσοστό ανώτερο του 5% τυγχάνων παράλληλα και μέλος του Δ.Σ. της Εταιρείας δηλώνω ότι δεν προτίθεμαι α) ως την ολοκλήρωση της αύξησης και την εισαγωγή των νέων μετοχών και β) για διάστημα έξι μηνών από την έναρξη διαπραγμάτευσης των νέων μετοχών, να διαθέσω ποσοστό που να υπερβαίνει το 1% εκ της συμμετοχής μου στην Εταιρεία».

Δήλωση ΑΓΡΟΤΙΚΗΣ ΤΡΑΠΕΖΑΣ ΤΗΣ ΕΛΛΑΔΟΣ

«Η ΑΓΡΟΤΙΚΗ ΤΡΑΠΕΖΑ ΤΗΣ ΕΛΛΑΔΟΣ, η οποία είναι μέτοχος της Ανώνυμης Εταιρείας «FOLLI FOLLIE GROUP» και κατέχει άμεσα 4.580.247 και έμμεσα 26.764 ονομαστικές άυλες μετοχές αυτής, ήτοι συνολικά συμμετέχει με ποσοστό 7,60% του καταβεβλημένου μετοχικού κεφαλαίου της και συμμετέχει στο Διοικητικό Συμβούλιο της ανωτέρω εταιρείας, δε δεσμεύεται για τη διατήρηση του ποσοστού συμμετοχής της, έως την ολοκλήρωση της αύξησης και την εισαγωγή των νέων μετοχών και για χρονικό διάστημα έξι (6) μηνών»

4.4 ΠΛΗΡΟΦΟΡΙΕΣ ΣΧΕΤΙΚΑ ΜΕ ΤΙΣ ΝΕΕΣ ΜΕΤΟΧΕΣ ΠΟΥ ΕΙΣΑΓΟΝΤΑΙ ΠΡΟΣ ΔΙΑΠΡΑΓΜΑΤΕΥΣΗ ΚΑΙ ΤΙΣ ΥΦΙΣΤΑΜΕΝΕΣ ΜΕΤΟΧΕΣ ΤΗΣ ΕΚΔΟΤΡΙΑΣ

Ολες οι νέες μετοχές που προήλθαν από την Αύξηση Μετοχικού Κεφαλαίου της Εταιρείας θα έχουν δικαίωμα μερίσματος από τα κέρδη της χρήσης 2010 και εφεξής, εφόσον η οικεία Τακτική Γενική

Συνέλευση των μετόχων της Εταιρείας αποφασίζει τη διανομή μερίσματος για τη χρήση αυτή και εφόσον η σχετική ημερομηνία προσδιορισμού των δικαιούχων στο μέρισμα, έπεται της ημερομηνίας έκδοσής τους. Επισημαίνεται πάντως ότι το Διοικητικό Συμβούλιο της Εταιρείας, λαμβάνοντας υπόψη την κρίση στην αγορά και για την περαιτέρω ενίσχυση της οικονομικής θέσης της Εταιρείας, σε συνδυασμό με τις προβλεπόμενες επενδύσεις του επενδυτικού προγράμματος, προτίθεται να φέρει προς έγκριση στην Τακτική Γενική Συνέλευση της Εκδότριας, που θα συγκληθεί στις 24.6.2011, πρόταση για μη διανομή μερίσματος για τη χρήση 2010 στους μετόχους της Εταιρείας

Οι νέες μετοχές αποτελούν αντικείμενο αίτησης εισαγωγής για διαπραγμάτευση στο Χ.Α.. είναι άυλες, κοινές, ονομαστικές μετά ψήφου μετοχές, Επισημαίνεται ότι οι νέες μετοχές της Εκδότριας δε δύνανται να πωληθούν/μεταβιβασθούν για ένα έτος από την εισαγωγή τους στο Χρηματιστήριο Αθηνών, δυνάμει του Μνημονίου Συνεργασίας που υπεγράφη στις 4/5/2011 μεταξύ της Εκδότριας και των Επενδυτών που κάλυψαν το σύνολο της ολοκληρωθείσας Αύξησης Μετοχικού Κεφαλαίου (βλ. υποενότητα 3.14.2 «Μνημόνιο Συνεργασίας μεταξύ της Εκδότριας και των Επενδυτών» του παρόντος Ενημερωτικού Δελτίου)

Επισημαίνεται ότι, σύμφωνα με τον Κανονισμό του Χρηματιστηρίου θηνών, σε συνδυασμό με την υπ. αριθμ. 26 απόφαση του Δ.Σ. όπως ισχύει, δε θα λάβει χώρα προσαρμογή της τιμής των μετοχών εξαιτίας της Αύξησης Μετοχικού Κεφαλαίου.

Οι μετοχές της Εκδότριας είναι άυλες κοινές ονομαστικές, διαπραγματεύονται στην Αγορά Μεγάλης Κεφαλαιοποίησης του Χρηματιστηρίου Αθηνών, και έχουν εκδοθεί βάσει των διατάξεων του Κ.Ν. 2190/1920 και του Καταστατικού της Εταιρείας. Ο κωδικός ISIN (International Security Identification Number) της μετοχής της Εταιρείας (Κωδικός ΟΑΣΗΣ ΦΦΓΚΡΠ) είναι GRS 294003009. Αρμόδιος φορέας για την τήρηση του σχετικού αρχείου των άυλων μετοχών είναι η ΕΛΛΗΝΙΚΑ ΧΡΗΜΑΤΙΣΤΗΡΙΑ Α.Ε. (Ε.Χ.Α.Ε.), Λεωφ. Αθηνών 108-110, 104 42 Αθήνα.

Οι μετοχές της Εταιρείας διαπραγματεύονται σε Ευρώ.

Μονάδα διαπραγμάτευσης είναι ο τίτλος μίας (1) μετοχής.

Οι μετοχές της Εταιρείας δεν περιέχουν ρήτρες εξαγοράς ούτε και ρήτρες μετατροπής.

Η Εταιρεία δεν έχει συνάψει σύμβαση Ειδικής Διαπραγμάτευσης της μετοχής της.

Δεν υπάρχει κανένας περιορισμός από το Καταστατικό ή από απόφαση της Γενικής Συνέλευσης της Εταιρείας ως προς την ελεύθερη μεταβίβαση και διαπραγμάτευση των μετοχών της στο Χρηματιστήριο Αθηνών, εξαιρουμένων των 6.360.000 νέων μετοχών της ολοκληρωθείσας Αύξησης Μετοχικού Κεφαλαίου, για τις οποίες υφίσταται για τους Επενδυτές η περίοδος Lock up 12 μηνών από την εισαγωγή τους στο Χ.Α., αναλυτικές πληροφορίες για την οποία παρατίθενται στην υποενότητα 3.14.2 «Μνημόνιο Συνεργασίας μεταξύ της Εκδότριας και των Επενδυτών» του παρόντος Ενημερωτικού Δελτίου.

4.4.1 Δικαιώματα Μετόχων

Μετά την Αύξηση του Μετοχικού Κεφαλαίου της Εταιρείας κατά € 1.908.000, με καταβολή μετρητών, μέσω έκδοσης 6.360.000 νέων κοινών ονομαστικών μετά ψήφου άυλων μετοχών, ονομαστικής αξίας € 0,30, όπως αποφασίσθηκε από την Έκτακτη Γενική Συνέλευση των μετόχων

Ενημερωτικό Δελτίο για την Αύξηση Μετοχικού Κεφαλαίου της FOLLI FOLLIE GROUP

της Εταιρείας της 26.5.2011, το μετοχικό κεφάλαιο της Εκδότριας θα ανέρχεται στο ποσό των € 20.084.463,00 και θα διαιρείται σε 66.948.210 άυλες, ονομαστικές, κοινές μετά ψήφου μετοχές ονομαστικής αξίας € 0,30 εκάστη.

Κάθε μετοχή της Εταιρείας έχει όλα τα δικαιώματα και τις υποχρεώσεις όπως αυτές καθορίζονται από το Κ.Ν. 2190/1920 και Καταστατικό της, το οποίο δεν περιέχει αυστηρότερες διατάξεις από αυτές που προβλέπει ο Κ.Ν. 2190/1920 όπως ισχύει.

Η κατοχή του τίτλου της μετοχής συνεπάγεται αυτοδικαίως την αποδοχή από τον κύριο αυτής, του Καταστατικού της Εταιρείας και των νομίμων αποφάσεων των οργάνων της, του Διοικητικού Συμβουλίου και της Γενικής Συνέλευσης των μετόχων, έστω και αν δεν έλαβαν μέρος σε αυτές οι μέτοχοι.

Η ευθύνη των μετόχων περιορίζεται στην ονομαστική αξία των μετοχών που κατέχουν. Οι μέτοχοι συμμετέχουν στη διοίκηση και τα κέρδη της Εταιρείας σύμφωνα με το Νόμο και τις διατάξεις του Καταστατικού. Τα δικαιώματα και οι υποχρεώσεις που απορρέουν από κάθε μετοχή ακολουθούν αυτή σε οποιονδήποτε καθολικό ή ειδικό διάδοχο του μετόχου.

Για τη μεταβολή των δικαιωμάτων των μετόχων, οι ενέργειες που απαιτούνται είναι αυτές που ορίζονται στο άρθρο 13 του ν. 2190/20, όπως ισχύει και λαμβάνονται με απόφαση της Γενικής Συνέλευσης των μετόχων της Εταιρείας.

Το καταστατικό του Εκδότη δεν περιέχει ειδικά δικαιώματα ή προνόμια υπέρ συγκεκριμένων μετόχων ούτε περιορισμούς κατά συγκεκριμένων μετόχων.

4.4.1.1 Δικαίωμα Μερισίματος

Σύμφωνα με το άρθρο 30 του ισχύοντος καταστατικού της Εταιρείας, μέρισμα καταβάλλεται έγκυρα σε κάθε δικαιούχο όπως αποφασίζεται κάθε φορά από τη Γενική Συνέλευση των μετόχων της Εταιρείας στο πλαίσιο της κείμενης νομοθεσίας.

Βάσει του γεγονότος ότι οι μετοχές της Εταιρείας είναι εισηγμένες στην Αγορά Αξιών του Χ.Α. οι δικαιούχοι μερίσματος ορίζονται από το άρθρο 5.2 του Κανονισμού του Χ.Α., όπως ισχύει.

(βλ. επίσης ενότητα 3.17.3 «Μερισματική Πολιτική» του παρόντος Ενημερωτικού Δελτίου)

Η αξίωση του μετόχου για το μέρισμα υπόκειται σε πενταετή παραγραφή που αρχίζει από το τέλος του έτους στο οποίο γεννήθηκε η απαίτηση, δηλαδή από το τέλος του έτους στο οποίο εγκρίθηκε ο ισολογισμός της χρήσεως και λήφθηκε η απόφαση περί διανομής. Αν ο προσδιορισμός του χρόνου πληρωμής του μερίσματος ανατέθηκε στο Διοικητικό Συμβούλιο η παραγραφή δεν αρχίζει προτού καθοριστεί ο χρόνος αυτός. Τα οφειλόμενα από την ανώνυμη εταιρεία μερίσματα που υπέκυψαν σε παραγραφή θα πρέπει να αποδοθούν από την εταιρεία στο Δημόσιο.

4.4.1.2 Δικαίωμα Ψήφου

Κατά την ημερομηνία του παρόντος Ενημερωτικού Δελτίου, η Εταιρεία έχει εκδώσει μόνον κοινές ονομαστικές μετά ψήφου μετοχές. Οι μέτοχοι ασκούν τα σχετικά με τη διοίκηση της Εταιρείας

δικαιώματά τους μόνο με τη συμμετοχή τους στη Γενική Συνέλευση. Κάθε μετοχή παρέχει δικαίωμα μιας (1) ψήφου.

Κάθε μέτοχος δικαιούται να μετέχει στη Γενική Συνέλευση των μετόχων της Εταιρείας είτε αυτοπροσώπως είτε μέσω πληρεξουσίου. Σε ό,τι αφορά τη διαδικασία κατάθεσης των μετοχών προκειμένου να συμμετέχει ο μέτοχος στις Γενικές Συνελεύσεις των μετόχων της Εταιρείας, εφαρμόζονται τα προβλεπόμενα στον Κανονισμό Λειτουργίας και Εκκαθάρισης του Συστήματος Άυλων Τίτλων της Ελληνικά Χρηματιστήρια Α.Ε. (πρώην Κ.Α.Α.), όπως αυτός εκάστοτε ισχύει.

Μέτοχοι που δεν συμμορφώνονται με τα παραπάνω θα μετέχουν στη Γενική Συνέλευση μόνο με τη ρητή άδειά της.

Στο Καταστατικό της Εταιρείας δεν υπάρχουν περιορισμοί του δικαιώματος ψήφου.

4.4.1.3 Δικαίωμα Προτίμησης

Σε κάθε περίπτωση αύξησης του μετοχικού κεφαλαίου, που δεν γίνεται με εισφορά σε είδος ή έκδοση ομολογίων με δικαίωμα μετατροπής τους σε μετοχές, παρέχεται δικαίωμα προτίμησης σε ολόκληρο το νέο κεφάλαιο ή το ομολογιακό δάνειο, υπέρ των μετόχων κατά το χρόνο της έκδοσης, ανάλογα με τη συμμετοχή τους στο υφιστάμενο μετοχικό κεφάλαιο, όπως ορίζεται στο άρθρο 13, παράγραφος 7 του Κ.Ν. 2190/1920.

4.4.1.4 Δικαίωμα στο Προϊόν Εκκαθάρισης

Σύμφωνα με δήλωση της Εταιρείας, δεν έχουν εκδοθεί μετοχές από την Εταιρεία που να παρέχουν στους κατόχους τους δικαίωμα προνομιακής ικανοποίησης από το προϊόν εκκαθάρισης έναντι όλων των άλλων μετόχων, σε περίπτωση που η Εταιρεία τεθεί σε εκκαθάριση.

4.4.1.5 Δικαιώματα Μειοψηφίας

Αναφορικά με τα δικαιώματα μειοψηφίας, το Καταστατικό της Εταιρείας, προβλέπει τα εξής:

Με αίτηση μετόχων, που εκπροσωπούν το ένα εικοστό (1/20) του καταβεβλημένου μετοχικού κεφαλαίου, το Διοικητικό Συμβούλιο υποχρεούται να συγκαλεί έκτακτη Γενική Συνέλευση των μετόχων, ορίζοντας ημέρα συνεδρίασης αυτής, η οποία δεν πρέπει να απέχει περισσότερο από σαράντα πέντε (45) ημέρες από την ημερομηνία επίδοσης της αίτησης στον πρόεδρο του Διοικητικού Συμβουλίου. Η αίτηση περιέχει το αντικείμενο της ημερήσιας διάταξης. Εάν δεν συγκληθεί Γενική Συνέλευση από το Διοικητικό Συμβούλιο εντός είκοσι (20) ημερών από την επίδοση της σχετικής αίτησης, η σύγκληση διενεργείται από τους αιτούντες μετόχους με δαπάνες της εταιρείας, με απόφαση του Μονομελούς Πρωτοδικείου της έδρας της εταιρείας, που εκδίδεται κατά τη διαδικασία των ασφαλιστικών μέτρων. Στην απόφαση αυτή ορίζονται ο τόπος και ο χρόνος της συνεδρίασης, καθώς και η ημερήσια διάταξη.

Με αίτηση μετόχων, που εκπροσωπούν το ένα εικοστό (1/20) του καταβεβλημένου μετοχικού κεφαλαίου, το Διοικητικό Συμβούλιο υποχρεούται να εγγράψει στην ημερήσια διάταξη Γενικής Συνέλευσης, που έχει ήδη συγκληθεί, πρόσθετα θέματα, εάν η σχετική αίτηση περιέλθει στο

Διοικητικό Συμβούλιο δεκαπέντε (15) τουλάχιστον ημέρες πριν από τη Γενική Συνέλευση. Τα πρόσθετα θέματα πρέπει να δημοσιεύονται ή να γνωστοποιούνται, με ευθύνη του Διοικητικού Συμβουλίου, κατά το άρθρο 26 του κωδ. Ν. 2190/1920, επτά (7) τουλάχιστον ημέρες πριν από τη Γενική Συνέλευση. Αν τα θέματα αυτά δεν δημοσιευθούν, οι αιτούντες μέτοχοι δικαιούνται να ζητήσουν την αναβολή της Γενικής Συνέλευσης σύμφωνα με την παράγραφο 3 και να προβούν οι ίδιοι στην δημοσίευση, κατά τα οριζόμενα στο προηγούμενο εδάφιο, με δαπάνη της Εταιρείας.

Με αίτηση μετόχου ή μετόχων που εκπροσωπούν το ένα εικοστό (1/20) του καταβεβλημένου μετοχικού κεφαλαίου, ο Πρόεδρος της συνέλευσης υποχρεούται να αναβάλει μία μόνο φορά τη λήψη αποφάσεων από τη Γενική Συνέλευση, τακτική ή έκτακτη, για όλα ή ορισμένα θέματα, ορίζοντας ημέρα συνέχισης της συνεδρίασης, αυτήν που ορίζεται στην αίτηση των μετόχων, η οποία όμως δεν μπορεί να απέχει περισσότερο από τριάντα (30) ημέρες από τη χρονολογία της αναβολής.

Η μετ' αναβολή Γενική Συνέλευση αποτελεί συνέχιση της προηγούμενης και δεν απαιτείται η επανάληψη των διατυπώσεων δημοσίευσης της πρόσκλησης των μετόχων, σε αυτήν δε, μπορούν να μετάσχουν και νέοι μέτοχοι, τηρουμένων των διατάξεων των άρθρων 27 παράγραφος 2 και 28 του κωδ. Ν. 2190/1920.

Μετά από αίτηση οποιουδήποτε μετόχου, που υποβάλλεται στην Εταιρεία πέντε (5) τουλάχιστον πλήρεις ημέρες πριν από τη Γενική Συνέλευση, το Διοικητικό Συμβούλιο υποχρεούται να παρέχει στη Γενική Συνέλευση τις αιτούμενες συγκεκριμένες πληροφορίες για τις υποθέσεις της Εταιρείας, στο μέτρο που αυτές είναι χρήσιμες για την πραγματική εκτίμηση των θεμάτων της ημερήσιας διάταξης. Επίσης, με αίτηση μετόχων, που εκπροσωπούν το ένα εικοστό (1/20) του καταβεβλημένου μετοχικού κεφαλαίου, το Διοικητικό Συμβούλιο υποχρεούται να ανακοινώνει στην Γενική Συνέλευση, εφόσον είναι τακτική, τα ποσά που, κατά την τελευταία διετία, καταβλήθηκαν σε κάθε μέλος του Διοικητικού Συμβουλίου ή τους Διευθυντές της Εταιρείας, καθώς και κάθε παροχή προς τα πρόσωπα αυτά από οποιαδήποτε αιτία ή σύμβαση της Εταιρείας με αυτούς. Σε όλες τις ανωτέρω περιπτώσεις το Διοικητικό Συμβούλιο μπορεί να αρνηθεί την παροχή των πληροφοριών για αποχρώντα ουσιώδη λόγο, ο οποίος αναγράφεται στα πρακτικά. Τέτοιος λόγος μπορεί να είναι, κατά τις περιστάσεις, η εκπροσώπηση των αιτούντων μετόχων στο Διοικητικό Συμβούλιο σύμφωνα με τις παραγράφους 3 ή 6 του άρθρου 18 του κωδ. Ν. 2190/1920.

Μετά από αίτηση μετόχων, που εκπροσωπούν το ένα πέμπτο (1/5) του καταβεβλημένου μετοχικού κεφαλαίου η οποία υποβάλλεται στην εταιρεία εντός της προθεσμίας της προηγούμενης παραγράφου, το Διοικητικό Συμβούλιο υποχρεούται να παρέχει στη Γενική Συνέλευση πληροφορίες για την πορεία των εταιρικών υποθέσεων και την περιουσιακή κατάσταση της Εταιρείας. Το Διοικητικό Συμβούλιο μπορεί να αρνηθεί την παροχή των πληροφοριών για αποχρώντα ουσιώδη λόγο, ο οποίος αναγράφεται στα πρακτικά. Τέτοιος λόγος μπορεί να είναι, κατά τις περιστάσεις, η εκπροσώπηση των αιτούντων μετόχων στο Διοικητικό Συμβούλιο σύμφωνα με τις παραγράφους 3 ή 6 του άρθρου 18 του κωδ. Ν. 2190/1920, εφόσον τα αντίστοιχα μέλη του Διοικητικού Συμβουλίου έχουν λάβει τη σχετική πληροφόρηση κατά τρόπο επαρκή.

Στις περιπτώσεις του δευτέρου εδαφίου της παρ. 4 και της παρ. 5 του άρθρου αυτού, τυχόν αμφισβήτηση ως προς τα βάσιμο ή μη της αιτιολογίας άρνησης παροχής των πληροφοριών, επιλύεται από το Μονομελές Πρωτοδικείο της έδρας της εταιρείας, με απόφαση του, που εκδίδεται κατά τη διαδικασία των ασφαλιστικών μέτρων.

Με την ίδια απόφαση το δικαστήριο υποχρεώνει και την Εταιρεία να παράσχει τις πληροφορίες που αρνήθηκε.

Με αίτηση μετόχων που εκπροσωπούν 1/20 του καταβεβλημένου μετοχικού κεφαλαίου η λήψη απόφασης επί ορισμένου θέματος της ημερήσιας διάταξης γενικής συνέλευσης ενεργείται με ονομαστική κλήση.

Σε όλες τις περιπτώσεις του παρόντος άρθρου οι αιτούντες μέτοχοι οφείλουν να αποδείξουν τη μετοχική τους ιδιότητα και τον αριθμό των μετοχών που κατέχουν κατά την άσκηση του σχετικού δικαιώματος. Τέτοια απόδειξη αποτελεί και η κατάθεση των μετοχών σύμφωνα με τις παραγράφους 1 και 2 του άρθρου 28 του κωδ. Ν. 2190/1920.

Τέλος,

i. Δεν υφίστανται περιορισμοί από το Καταστατικό ή από απόφαση της Γενικής Συνέλευσης της Εταιρείας ως προς την ελεύθερη μεταβίβαση των μετοχών της.

ii. Δεν έχουν περιέλθει στη γνώση της Εταιρείας δεσμευτικές προτάσεις εξαγοράς ή/και κανόνες υποχρεωτικής εκχώρησης των μετοχών της.

iii. Δεν υφίστανται δικαιώματα προαίρεσης για το κεφάλαιο της Εταιρείας, ούτε συμφωνίες (υπό όρους ή άνευ όρων) που να προβλέπουν ότι το κεφάλαιο αυτό θα αποτελέσει αντικείμενο δικαιώματος προαίρεσης.

iv. Δεν υφίστανται δημόσιες προτάσεις τρίτων για την εξαγορά του μετοχικού κεφαλαίου της Εταιρείας κατά την τελευταία και τρέχουσα χρήση.

4.4.2 Φορολογία Μερισμάτων

Σύμφωνα με τις ισχύουσες διατάξεις του Ν. 2238/1994 «Κώδικας Φορολογίας Εισοδήματος», όπως τροποποιήθηκε με το Ν. 3842/2010, για τη διαχειριστική χρήση 2010 ο φόρος υπολογίζεται με συντελεστή 24% επί των αδιανέμητων κερδών, ενώ προβλέπεται σταδιακή μείωση, κατά μία μονάδα ανά έτος. Έτσι ορίζεται σε 23% για τη χρήση 2011, σε 22% για τη χρήση 2012, σε 21% για τη χρήση 2013, και, τέλος, σε 20% για τις χρήσεις που αρχίζουν από 01.01.2014 και εφεξής.

Σύμφωνα με την ισχύουσα φορολογική νομοθεσία, ο μέτοχος δεν έχει καμία φορολογική υποχρέωση στην Ελλάδα επί του ποσού των εισπραττόμενων μερισμάτων, η διανομή των οποίων εγκρίθηκε από Γενικές Συνελεύσεις μέχρι την 31.12.2008.

Για μερίσματα, όμως, που εγκρίνονται από Γενικές Συνελεύσεις από την 01.01.2009 επιβάλλεται αυτοτελής φορολόγηση των μερισμάτων ή προμερισμάτων που καταβάλλονται σε φυσικά ή νομικά πρόσωπα με συντελεστή 10%. Ο φόρος αυτός παρακρατείται από την ανώνυμη εταιρεία και με την παρακράτηση αυτή εξαντλείται η φορολογική υποχρέωση των δικαιούχων για τα πιο πάνω εισοδήματα. Σε παρακράτηση φόρου υπόκεινται και τα κέρδη, ή αποθεματικά παρελθουσών χρήσεων, που διανέμονται, ή κεφαλαιοποιούνται με απόφαση της Γενικής Συνέλευσης που λαμβάνεται από 1.1.2009.

Τέλος, σύμφωνα με τις διατάξεις του ν. 3842/2010, για τα διανεμόμενα κέρδη που προκύπτουν από ισολογισμούς, οι οποίοι συντάσσονται με ημερομηνία 31.12.2010 και εξής, ουδεμία παρακράτηση φόρου ενεργείται, ως φορολογούμενα τα εισοδήματα αυτά στο όνομα του νομικού

προσώπου. Ειδικότερα, για τα διανεμόμενα κέρδη, ανεξάρτητα αν η καταβολή τους γίνεται σε μετρητά ή μετοχές, καταβάλλεται φόρος με συντελεστή 40%.

Τα ως άνω ισχύουν και για κέρδη παρελθουσών χρήσεων που διανέμονται ή κεφαλαιοποιούνται από 1.1.2011, ενώ, στην περίπτωση αυτή, από το φόρο 40% που οφείλεται αφαιρείται ο φόρος εισοδήματος νομικών προσώπων, που καταβλήθηκε και αντιστοιχεί στα εισοδήματα αυτά, σύμφωνα είτε με την νέα διάταξη της παρ. 1(α) του άρθρου 109 του ΚΦΕ είτε με τον ισχύοντα, κατά τον χρόνο φορολόγησης των εν λόγω κερδών, συντελεστή.

Όταν δικαιούχος του εισοδήματος από μερίσματα είναι φυσικό πρόσωπο, δεν επέρχεται εξάντληση της φορολογικής του υποχρέωσης και το εισόδημα αυτό φορολογείται με τις γενικές διατάξεις, με δικαίωμα έκπτωσης από τον αναλογούντα φόρο του φόρου 40% που καταβλήθηκε ως άνω.

Αν στα καθαρά κέρδη ημεδαπής ανώνυμης εταιρείας περιλαμβάνονται και μερίσματα ή κέρδη από τη συμμετοχή της σε άλλη ημεδαπή ανώνυμη εταιρεία ή εταιρεία περιορισμένης ευθύνης ή συνεταιρισμό, για τα οποία έχει καταβληθεί φόρος στα διανεμόμενα κέρδη, σε περίπτωση διανομής κερδών, από το φόρο 40% που υποχρεούται να καταβάλει με βάση τα ανωτέρω, αφαιρείται το μέρος του φόρου που έχει ήδη καταβληθεί και αναλογεί στα διανεμόμενα κέρδη τα οποία προέρχονται από τις πιο πάνω συμμετοχές.

Ως χρόνος απόκτησης του εισοδήματος από τα μερίσματα λογίζεται η ημερομηνία της απόφασης της Τακτικής Γενικής Συνέλευσης των μετόχων της εταιρείας, που εγκρίνει τον ισολογισμό.

Σημειώνεται ότι σύμφωνα με τις διατάξεις του νομοθετικού πλαισίου, από τα κέρδη που πραγματοποιούν σε κάθε χρήση οι θυγατρικές εταιρίες και διανέμονται μερίσματα, το μέρος των μερισμάτων που αντιστοιχεί στη μητρική εταιρεία καταβάλλεται κατά την επόμενη χρήση και συνεπώς περιέχεται στα κέρδη της μητρικής εταιρείας της επόμενης χρήσης, εκτός αν δοθεί προμέρισμα. Τα μερίσματα από τα κέρδη της μητρικής εταιρείας που σχηματίζονται κατά ένα μέρος από τα διανεμόμενα κέρδη των εταιριών στις οποίες συμμετέχει, εφόσον διανεμηθούν καταβάλλονται στην επόμενη από τη λήψη τους χρήση.

4.4.3 Φορολογία του κέρδους από την πώληση μετοχών εταιρειών εισηγμένων στο Χρηματιστήριο Αθηνών

Ο φόρος ή οι φόροι που επιβάλλονται εξαιτίας της πώλησης εισηγμένων μετοχών στο Χ.Α. διαφοροποιούνται με κριτήριο τον χρόνο που αποκτήθηκαν οι πωλούμενες μετοχές σύμφωνα με το άρθρο 38 του ν. 2239/1994 και το άρθρο 9 παρ. 2 του ν. 2579/1998. Έτσι:

(α) Μετοχές, που αποκτώνται μέχρι 31 Δεκεμβρίου 2010

Επιβάλλεται φόρος με συντελεστή 1,5 τοις χιλίοις (1,5‰) στην πώληση μετοχών της Εταιρείας, οι οποίες έχουν ή θα έχουν αποκτηθεί μέχρι την 31 Δεκεμβρίου 2010. Ο φόρος υπολογίζεται επί της αξίας πώλησης και βαρύνει τον πωλητή των μετοχών, επιβάλλεται δε και στις χρηματιστηριακές και στις εξωχρηματιστηριακές πωλήσεις των εν λόγω μετοχών.

Παράλληλα, το κέρδος από την πώληση των ανωτέρω μετοχών απαλλάσσεται από τον φόρο εισοδήματος όταν ο πωλητής δεν υποχρεούται να τηρεί καθόλου βιβλία ή τηρεί βιβλία Α' ή Β' κατηγορίας του Κ.Β.Σ. Εάν ο πωλητής των ανωτέρω μετοχών τηρεί βιβλία Γ' κατηγορίας του Κ.Β.Σ. η επιβολή του φόρου εισοδήματος αναβάλλεται εφόσον ο πωλητής εμφανίζει τα κέρδη αυτά σε

λογαριασμό ειδικού αποθεματικού με προορισμό τον συμψηφισμό τυχόν ζημιών που θα προκύψουν στο μέλλον από την πώληση μετοχών εισηγμένων ή όχι στο Χρηματιστήριο Αθηνών σε περίπτωση μεταγενέστερης διανομής ή κεφαλαιοποίησης του εν λόγω ειδικού αποθεματικού ή διάλυσης της επιχείρησης του πωλητή, τα κέρδη από την πώληση των μετοχών υποβάλλονται σε φόρο εισοδήματος κατ' εκείνο τον χρόνο με τις γενικές διατάξεις.

(β) Μετοχές που αποκτώνται από την 1η Ιανουαρίου 2011 και μετά

- Τα κέρδη, τα οποία αποκτούν φυσικά πρόσωπα από την πώληση μετοχών της Εταιρείας εντός δώδεκα (12) μηνών από την απόκτηση τους (βραχυπρόθεσμη επένδυση), φορολογούνται ως ακολούθως:

1) σε περίπτωση που η πώληση λαμβάνει χώρα εντός τριών (3) μηνών από την ημερομηνία απόκτησης των μετοχών, ενεργείται παρακράτηση φόρου με συντελεστή 20%, χωρίς εξάντληση της φορολογικής υποχρέωσης, ενώ

2) σε περίπτωση που η πώληση λαμβάνει χώρα εντός του διαστήματος από τρεις (3) έως δώδεκα (12) μήνες από την ημερομηνία απόκτησης των μετοχών, ενεργείται παρακράτηση φόρου με συντελεστή 10%, χωρίς εξάντληση της φορολογικής υποχρέωσης.

Για τον προσδιορισμό του κέρδους που υπόκειται σε φορολογία, λαμβάνεται υπόψη η ζημία που προκύπτει εντός του ίδιου χρονικού διαστήματος από την ίδια αιτία. Ειδικά, όταν τα κέρδη από την πώληση των μετοχών αποκτώνται από φυσικά πρόσωπα κατοίκους αλλοδαπής και με την επιφύλαξη των οριζόμενων στις Συμβάσεις Αποφυγής Διπλής Φορολογίας, με την ως άνω παρακράτηση επέρχεται εξάντληση της φορολογικής υποχρέωσης του αλλοδαπού δικαιούχου.

- Σε περίπτωση που η πώληση λαμβάνει χώρα μετά την παρέλευση δώδεκα μηνών από την ημερομηνία απόκτησης των μετοχών (μακροπρόθεσμη επένδυση), τα αποκτώμενα ως άνω κέρδη απαλλάσσονται από το φόρο εισοδήματος.

Εάν ο πωλητής είναι επιχείρηση οποιασδήποτε μορφής που τηρεί βιβλία Γ' κατηγορίας του Κ.Β.Σ. το κέρδος από την πώληση των μετοχών μετά την αφαίρεση ζημιών από την ίδια αιτία, εμφανίζεται σε λογαριασμό ειδικού αποθεματικού. Σε περίπτωση μεταγενέστερης διανομής ή κεφαλαιοποίησης του εν λόγω ειδικού αποθεματικού, το ποσό της διανομής ή κεφαλαιοποίησης υποβάλλεται σε φόρο εισοδήματος με τις γενικές διατάξεις, και από τον οφειλόμενο φόρο εκπίπτει ο ήδη παρακρατηθείς φόρος που αντιστοιχεί στο εν λόγω ποσό.

Αν στη λήξη της διαχειριστικής περιόδου προκύπτει ζημία, ανεξάρτητα αν προέρχεται από την πώληση μετοχών εισηγμένων ή μη, αυτή μειώνει το πιο πάνω αποθεματικό και αν δεν επαρκεί ή δεν υπάρχει τέτοιο αποθεματικό, το υπόλοιπο της ζημίας ή ολόκληρο το ποσό αυτής, κατά περίπτωση, δεν εκπίπτει από τα ακαθάριστα έσοδα, αλλά μεταφέρεται σε ειδικό λογαριασμό προκειμένου να συμψηφιστεί με κέρδη που θα προκύψουν στο μέλλον από την πώληση μετοχών εισηγμένων στο Χ.Α.

Σε περίπτωση που η πώληση λαμβάνει χώρα μετά την παρέλευση δώδεκα μηνών από την ημερομηνία απόκτησης των μετοχών (μακροπρόθεσμη επένδυση), τα αποκτώμενα ως άνω κέρδη απαλλάσσονται από το φόρο εισοδήματος.

Τα ανωτέρω έχουν εφαρμογή και όταν δικαιούχος του κέρδους είναι αλλοδαπό νομικό πρόσωπο, με την επιφύλαξη των οριζόμενων από τις Συμβάσεις Αποφυγής Διπλής Φορολογίας.

4.5 ΠΡΟΒΛΕΠΟΜΕΝΟ ΧΡΟΝΟΔΙΑΓΡΑΜΜΑ ΓΙΑ ΤΗΝ ΕΙΣΑΓΩΓΗ ΤΩΝ ΝΕΩΝ ΜΕΤΟΧΩΝ ΠΟΥ ΠΡΟΕΚΥΨΑΝ ΑΠΟ ΤΗΝ ΟΛΟΚΛΗΡΩΘΕΙΣΑ ΑΥΞΗΣΗ ΜΕΤΟΧΙΚΟΥ ΚΕΦΑΛΑΙΟΥ ΣΤΟ ΧΡΗΜΑΤΙΣΤΗΡΙΟ ΑΙΗΝΩΝ

Το αναμενόμενο χρονοδιάγραμμα για την εισαγωγή των νέων μετοχών στο Χρηματιστήριο Αθηνών είναι το ακόλουθο:

ΑΝΑΜΕΝΟΜΕΝΟ ΧΡΟΝΟΔΙΑΓΡΑΜΜΑ	
ΗΜΕΡΟΜΗΝΙΑ	ΓΕΓΟΝΟΣ
15.06.2011	Ανακοίνωση για την κάλυψη της Αύξησης του Μετοχικού Κεφαλαίου της Εκδότριας
T	Έγκριση Ενημερωτικού Δελτίου από το Δ.Σ. της Επιτροπής Κεφαλαιαγοράς
T+1	Υποβολή δικαιολογητικών προς το Χ.Α. για την έγκριση εισαγωγής των νέων μετοχών της Εταιρείας
T+1	Δημοσίευση ανακοίνωσης για τη διάθεση του Ενημερωτικού Δελτίου
T+1	Δημοσίευση του Ενημερωτικού Δελτίου
T+ 5	Έγκριση από το Χ.Α. της εισαγωγής προς διαπραγμάτευση των νέων μετοχών της Εταιρείας
T+ 6	Ανακοίνωση για την έναρξη διαπραγμάτευσης των νέων μετοχών στο Χρηματιστήριο Αθηνών.
T+ 9	Έναρξη διαπραγμάτευσης των νέων μετοχών της Εταιρείας στην κατηγορία «Μεγάλης Κεφαλαιοποίησης» στην Αγορά Αξιών του Χρηματιστηρίου Αθηνών

Σημειώνεται ότι το παραπάνω χρονοδιάγραμμα εξαρτάται από πολλούς αστάθμητους παράγοντες και ενδέχεται να μεταβληθεί.

4.6 ΔΑΠΑΝΕΣ ΕΚΔΟΣΗΣ

Οι συνολικές δαπάνες έκδοσης αναλύονται ως ακολούθως:

Δαπάνες Έκδοσης (σε €)	
Αμοιβή Εμπορικής Τράπεζας - Corporate & Investment Bank Hong Kong Branch για εργασίες Επενδυτικής Τραπεζικής	1.850.000
Αμοιβή δικηγόρων	122.983
Αμοιβή Συμβούλου Έκδοσης	50.000
Πάγιο Τέλος για την εξέταση του ΕΔ στην ΕΚ	8.000
Κυμαινόμενο Τέλος στην ΕΚ (0,04% & 2,4% χαρτόσημο)	34.647
Δικαιώματα ΕΧΑΕ	61.794
Δικαιώματα Εγγραφής Χ.Α. 0,1%	84.588
Εισφορά Επιτροπής Ανταγωνισμού 0,1%	1.908
Φόρος συγκέντρωσης κεφαλαίου 1%	19.080
Λοιπά έξοδα	355.000
Σύνολο	2.588.000

4.7 ΜΕΙΩΣΗ ΤΗΣ ΔΙΑΣΠΟΡΑΣ (DILUTION)

Η Αύξηση του Μετοχικού Κεφαλαίου περιλάμβανε την έκδοση νέων μετοχών με κατάργηση του δικαιώματος προτίμησης για τους παλαιούς μετόχους. Η συμμετοχή εκάστου παλαιού μετόχου στο μετοχικό κεφάλαιο της Εταιρείας υπέστη άμβλυνση αναλογικά με τον αριθμό μετοχών που κατείχε προ της αύξησης.

Η μετοχική σύνθεση της Εκδότριας κατά την 10.06.2011, που είναι η τελευταία εργάσιμη ημέρα προ της πραγματοποιηθείσας Αύξησης του Μετοχικού Κεφαλαίου και κατά την 14.06.2011, μετά την ολοκλήρωση την εν λόγω εταιρικής πράξης, παρατίθεται στον πίνακα που ακολουθεί:

Μέτοχοι	ΜΕΤΟΧΟΙ ΕΚΔΟΤΡΙΑΣ ΤΗΝ 10.06.2011 - ΠΡΙΝ ΤΗΝ ΑΜΚ				ΜΕΤΟΧΟΙ ΕΚΔΟΤΡΙΑΣ ΤΗΝ 14.06.2011 - ΜΕΤΑ ΤΗΝ ΑΜΚ			
	Αριθμός μετοχών	% επί του μετοχικού κεφαλαίου	Δικ. Ψήφου	% επί του μετοχικού κεφαλαίου	Αριθμός μετοχών	% επί του μετοχικού κεφαλαίου	Δικ. Ψήφου	% επί του μετοχικού κεφαλαίου
Κουτσολιούτσος Δημήτριος	23.306.095	38,46%	23.306.095	38,46%	23.306.095	34,81%	23.306.095	34,81%
Αγροτική Τράπεζα της Ελλάδος Α.Ε.	4.580.247	7,56%	4.580.247	7,56%	4.580.247	6,84%	4.580.247	6,84%
FIDELITY LOW - PRICED STOCK FUND	3.402.032	5,61%	3.402.032	5,61%	3.402.032	5,08%	3.402.032	5,08%
FOSUN INTERNATIONAL LIMITED ⁽¹⁾	-	-	-	-	3.758.702	5,61%	3.758.702	5,61%
PRAMERICA - FOSUN CHINA OPPORTUNITY FUND L.P. ⁽¹⁾	-	-	-	-	2.601.298	3,89%	2.601.298	3,89%
Ίδιες μετοχές ⁽²⁾	357.675	0,59%	-	-	357.675	0,53%	-	-
Λοιποί μέτοχοι < 5%	28.942.161	47,78%	28.942.161	47,78%	28.942.161	43,23%	28.942.161	43,23%
Σύνολο	60.588.210	100,00%	60.230.535		66.948.210	100,00%	66.590.535	-

Σημ: Τα δικαιώματα ψήφου παρατίθενται βάσει του Ν.3556/2007.

⁽¹⁾Επισημαίνεται ότι οι δύο εταιρείες ελέγχονται από την εταιρεία FOSUN INTERNATIONAL HOLDINGS LTD, η οποία συνεπώς, βάσει του Ν. 3556/2007, κατέχει εμμέσως τις 6.360.000 μετοχές και ισάριθμα δικαιώματα ψήφου που κατέχουν αθροιστικά οι δύο ως άνω εταιρείες στο μετοχικό κεφάλαιο της Εκδότριας. Επειδή η εταιρεία FOSUN INTERNATIONAL HOLDINGS LTD ελέγχεται από το φυσικό πρόσωπο κ. Guo Guangchang, ο τελευταίος αποτελεί το απώτατο φυσικό πρόσωπο το οποίο, σύμφωνα με το Ν. 3556/2007 κατέχει εμμέσως τις 6.360.000 μετοχές και ισάριθμα δικαιώματα ψήφου της Εκδότριας, που αντιστοιχούν συνολικά σε 9,5% του συνολικού μετοχικού κεφαλαίου και δικαιωμάτων ψήφου.

⁽²⁾Οι ίδιες μετοχές δεν υπολογίζονται για τον σχηματισμό απαρτίας, ενώ τα δικαιώματα παράστασης στη Γ.Σ. και τα δικαιώματα ψήφου για αυτές τις μετοχές αναστέλλονται, για όσο διάστημα βρίσκονται στην κατοχή της Εταιρείας (αρ. 16 του κ.ν. 2190/20).

4.8 ΣΥΓΚΡΟΥΣΗ ΣΥΜΦΕΡΟΝΤΩΝ

Η ΕΜΠΟΡΙΚΗ ΤΡΑΠΕΖΑ ΤΗΣ ΕΛΛΑΔΟΣ Α.Ε. θα λάβει αμοιβή για τη συγκεκριμένη εταιρική πράξη α) για την παροχή υπηρεσιών Επενδυτικής Τραπεζικής και β) ως Σύμβουλος Εκδοσης (βλ. ενότητα 4.6 «Δαπάνες Εκδοσης» του παρόντος Ενημερωτικού Δελτίου).

Ο Σύμβουλος Εκδοσης ή οι συνδεδεμένες με αυτόν εταιρείες είναι ανεξάρτητες από την Εταιρεία, με την εξαίρεση του γεγονότος ότι η ΕΜΠΟΡΙΚΗ ΤΡΑΠΕΖΑ ΤΗΣ ΕΛΛΑΔΟΣ Α.Ε. συνεργάζεται με την Εκδότρια στα πλαίσια της καθημερινής δραστηριότητάς της ως τραπεζικό ίδρυμα.

Ενημερωτικό Δελτίο για την Αύξηση Μετοχικού Κεφαλαίου της FOLLI FOLLIE GROUP

Τα διευθυντικά στελέχη και οι εργαζόμενοι του Συμβούλου Εκδοσης ή των συνδεδεμένων με αυτόν εταιρειών, οι οποίοι εμπλέκονται στις υπηρεσίες του Συμβούλου, δεν έχουν συμφέροντα τα οποία δύνανται να επηρεάσουν την ολοκληρωθείσα εταιρική πράξη.

Επισημαίνεται ότι, πλην της σύναψης σύμβασης α) για την παροχή υπηρεσιών Επενδυτικής Τραπεζικής και β) ανάθεσης καθηκόντων Συμβούλου Εκδοσης, υφίστανται συναλλαγές και χρηματοοικονομικές συμβάσεις που έχουν συναφθεί στο πλαίσιο της συνήθους συναλλακτικής δραστηριότητας της Εταιρείας με εταιρείες του Ομίλου της ΕΜΠΟΡΙΚΗΣ ΤΡΑΠΕΖΑΣ ΤΗΣ ΕΛΛΑΔΟΣ Α.Ε., οι κυριότερες εκ των οποίων είναι οι ακόλουθες:

- 1) Σύμβαση Ανοικτού Λογαριασμού
- 2) Σύμβαση Κοινοπρακτικού Ομολογιακού Δανείου
- 3) Σύμβαση e-banking
- 4) Σύμβαση ISDA (για παράγωγα)
- 5) Σύμβαση για συναλλαγές πιστωτικών καρτών
- 6) Σύμβαση εγκατάστασης ATM
- 7) Σύμβαση μεταφοράς αξιών
- 8) Σύμβαση κοινοπρακτικού leasing (Credit Agricole Leasing)
- 9) Σύμβαση Εγγυητικής επιστολής
- 10) Σύμβαση μισθοδοσίας

Στα πλαίσια της χρήσης των κεφαλαίων που αντλήθηκαν από την παρούσα αύξηση του μετοχικού κεφαλαίου, ποσό € 35.000.000, θα διοχετευθεί στην αποπληρωμή υφιστάμενου δανεισμού. Η Διοίκηση της Εταιρείας δηλώνει ότι δεν υπάρχει καμία συμφωνία, ή πρόβλεψη για εξόφληση δανείων που έχουν αναληφθεί από την ΕΜΠΟΡΙΚΗ ΤΡΑΠΕΖΑ ΤΗΣ ΕΛΛΑΔΟΣ Α.Ε., πέραν των τακτικών καταβολών των δόσεων των δανείων, βάσει των όρων που προβλέπονται στις σχετικές δανειακές συμβάσεις.

Πέραν των ανωτέρω, δεν υπάρχουν άλλα συμφέροντα, τα οποία να είναι σε γνώση του Συμβούλου Εκδοσης και έχουν ληφθεί όλα τα απαραίτητα μέτρα προκειμένου να διασφαλισθεί η ανεξαρτησία του Συμβούλου Εκδοσης από την Εταιρεία.

Οι όροι συνεργασίας του Συμβούλου Εκδοσης με την Εταιρεία εμπίπτουν στους συνήθεις όρους της αγοράς.

Η ΕΜΠΟΡΙΚΗ ΤΡΑΠΕΖΑ ΤΗΣ ΕΛΛΑΔΟΣ Α.Ε. δηλώνει ότι κατά την ημερομηνία έκδοσης του παρόντος Ενημερωτικού Δελτίου:

- Δεν κατέχει μετοχές της Εταιρείας ή των συνδεδεμένων με αυτήν εταιρειών.
- Δεν έχει άμεσο ή έμμεσο οικονομικό συμφέρον από την επιτυχία της προσφοράς, πην της σύναψης σύμβασης ανάθεσης καθηκόντων Συμβούλου Εκδοσης.
- Δεν έχει οποιαδήποτε συμφωνία με τους βασικούς μετόχους της Εταιρείας, πλην ενδεχόμενων δανειοληπτικών, εξασφαλιστικών και χρηματιστηριακών συμβάσεων, μέσω των οποίων διενεργούνται τραπεζικές και χρηματιστηριακές συναλλαγές.

Ενημερωτικό Δελτίο για την Αύξηση Μετοχικού Κεφαλαίου της FOLLI FOLLIE GROUP

Τέλος η εταιρεία CREDIT AGRICOLE CORPORATE & INVESTMENT BANK, HONG KONG BRANCH, δηλώνει ότι πέραν της παροχής υπηρεσιών Επενδυτικής Τραπεζικής για την παρούσα εταιρική πράξη για την οποία θα λάβει αμοιβή (βλ. ενότητα 4.6 «Δαπάνες Εκδοσης» του παρόντος Ενημερωτικού Δελτίου), δεν έχει συνάψει άλλη σύμβαση παροχής επενδυτικών υπηρεσιών, ούτε συναλλάσσεται εντός του πλαισίου παροχής υπηρεσιών εταιρικής και επενδυτικής τραπεζικής, ή παροχής υπηρεσιών κεφαλαιαγοράς με την Εκδότρια. Η δήλωση αυτή της εν λόγω εταιρείας δεν αποκλείει την περίπτωση σχετικής συνεργασίας στο μέλλον με την Εκδότρια.