

ELBISCO ΑΝΩΝΥΜΟΣ ΕΤΑΙΡΙΑ ΣΥΜΜΕΤΟΧΩΝ

δ.τ. «ELBISCO Α.Ε.»



ΣΥΜΠΛΗΡΩΜΑ ΕΝΗΜΕΡΩΤΙΚΟΥ ΔΕΛΤΙΟΥ ΤΗΣ 23/08/2007

Για την αύξηση του μετοχικού κεφαλαίου της Εταιρίας με Δημόσια Προσφορά σύμφωνα με την απόφαση της Έκτακτης Γενικής Συνέλευσης των μετόχων της 10/05/2007, και την εισαγωγή των νέων μετοχών στην κατηγορία «Ειδικών Χρηματιστηριακών Χαρακτηριστικών» της Αγοράς Αξιών του Χρηματιστηρίου Αθηνών

Το μετοχικό κεφάλαιο της Εταιρίας θα αυξηθεί κατά €13.440.000 με την καταβολή μετρητών και την έκδοση 8.960.000 νέων κοινών ανώνυμων μετοχών, ονομαστικής αξίας €1,50 και τιμή διάθεσης €1,68 έκαστη, με αναλογία μία (1) νέα μετοχή για κάθε πέντε (5) παλαιές μετοχές.

Το Διοικητικό Συμβούλιο της Επιτροπής Κεφαλαιαγοράς ενέκρινε το περιεχόμενο του παρόντος συμπληρώματος του ενημερωτικού δελτίου μόνο όσον αφορά στην κάλυψη των αναγκών πληροφόρησης του επενδυτικού κοινού, όπως αυτές καθορίζονται από τις διατάξεις του Κανονισμού (ΕΚ) 809/2004 της Επιτροπής των Ευρωπαϊκών Κοινοτήτων.

Το παρόν πρέπει να θεωρείται συμπλήρωμα του από 23/08/2007 εγκεκριμένου από το Διοικητικό Συμβούλιο της Επιτροπής Κεφαλαιαγοράς ενημερωτικού δελτίου της Εταιρίας.

Ημερομηνία έκδοσης του συμπληρώματος του ενημερωτικού δελτίου 19/09/2007

1. ΕΙΣΑΓΩΓΗ	3
2. ΕΓΓΡΑΦΟ ΑΝΑΦΟΡΑΣ	4
2.1. Πληροφορίες για τη σύνταξη του συμπληρώματος του ενημερωτικού δελτίου και τους Ελεγκτές της Εταιρίας.....	4
2.1.1. Υπεύθυνα πρόσωπα	4
2.1.2. Τακτικός Έλεγχος.....	4
2.1.3. Έκθεση επισκόπησης του Τακτικού Ορκωτού Ελεγκτή – Λογιστή	5
2.2. Πληροφορίες μέσω παραπομπής	5
2.3. Συμβάσεις χρηματοδοτικής μίσθωσης.....	6
2.4. Μακροπρόθεσμες δανειακές συμβάσεις.....	7
2.5. Επενδύσεις περιόδου 01/01 – 30/06/2007	8
2.6. Τρέχουσες & σκοπούμενες επενδύσεις.....	8
2.7. Ενοποιημένες οικονομικές καταστάσεις περιόδου 01/01 – 30/06/2007.....	9
2.7.1. Ενοποιημένη κατάσταση αποτελεσμάτων περιόδου 01/01/ - 30/06/2007.....	10
2.7.2. Ενοποιημένος Ισολογισμός 30/06/2007.....	14
2.7.3. Κατάσταση μεταβολών ιδίων κεφαλαίων.....	22
2.7.4. Χρηματοοικονομικές πληροφορίες ταμειακών ροών περιόδου 01/01 – 30/06/2007.....	23
2.7.5. Πληροφορίες για τα κεφάλαια του Ομίλου της 30/06/2007	23
2.7.6. Δήλωση για την επάρκεια του κεφαλαίου κίνησης.....	24
2.7.7. Κεφαλαιακή διάρθρωση και χρηματοοικονομικό χρέος.....	24
2.8. Ενδεχόμενες υποχρεώσεις	26
2.9. Οργανωτική διάρθρωση του Ομίλου.....	27
2.9.1. Περιγραφή ενοποιούμενων θυγατρικών εταιριών	28
2.9.2. Περιγραφή ενοποιούμενων συγγενών εταιριών.....	33
2.10. Συναλλαγές με συνδεδεμένα μέλη.....	34
2.10.1. Εταιρίες με κοινή διοίκηση.....	34
2.10.2. Συναλλαγές με συνδεδεμένα μέρη.....	35
2.10.3. Αμοιβές μελών Δ.Σ. και διευθυντικών στελεχών περιόδου 01/01/ - 30/06/2007	38
2.11. Σημαντικές αλλαγές στη χρηματοοικονομική θέση του Ομίλου	38
2.12. Μετοχές της Εκδότριας Εταιρίας που κατέχουν τα μέλη των διοικητικών, διαχειριστικών και εποπτικών οργάνων και των ανώτατων διοικητικών στελεχών.	38
2.13. Μετοχική Σύθεση.....	39
2.14. Προσωπικό	41
3. ΣΗΜΕΙΩΜΑ ΜΕΤΟΧΙΚΟΥ ΤΙΤΛΟΥ	42
3.1. Δυνατότητα υπαναχώρησης από την άσκηση των δικαιωμάτων προτίμησης	42
3.2. Αναμενόμενο χρονοδιάγραμμα.....	42

1. ΕΙΣΑΓΩΓΗ

Στο παρόν συμπλήρωμα του ενημερωτικού δελτίου σε συνδυασμό με το εγκεκριμένο ενημερωτικό δελτίο περιέχονται και παρουσιάζονται με εύληπτο και κατανοητό τρόπο όλες οι πληροφορίες που είναι απαραίτητες προκειμένου οι επενδυτές να μπορούν με εμπεριστατωμένο τρόπο να αξιολογούν τα περιουσιακά στοιχεία, τις υποχρεώσεις, τη χρηματοοικονομική κατάσταση, τα αποτελέσματα και τις προοπτικές της Εταιρίας, καθώς και τα δικαιώματα που απορρέουν από τις μετοχές της.

Το παρόν συμπλήρωμα του ενημερωτικού δελτίου αποτελείται από: α) το συμπλήρωμα του εγγράφου αναφοράς και β) το συμπλήρωμα του σημειώματος του μετοχικού τίτλου. Σημειώνεται ότι το παρόν συμπλήρωμα του ενημερωτικού δελτίου αποτελεί αναπόσπαστο τμήμα του ενημερωτικού δελτίου που εγκρίθηκε με την απόφαση 441/23-08-2007 του Διοικητικού Συμβουλίου της Επιτροπής Κεφαλαιαγοράς.

Το παρόν συμπλήρωμα του ενημερωτικού δελτίου αφορά στην αύξηση του μετοχικού κεφαλαίου της «ELBISCO ΑΝΩΝΥΜΟΣ ΕΤΑΙΡΙΑ ΣΥΜΜΕΤΟΧΩΝ», στο εξής: η «ELBISCO A.E.» ή «η Εκδότρια Εταιρία», ή «η Εταιρία», ή «η Εκδότρια», με την καταβολή μετρητών και την έκδοση νέων κοινών ανώνυμων μετοχών της Εταιρίας με Δημόσια Προσφορά (κατά την έννοια του ν. 3401/2005) υπέρ των παλαιών μετόχων και την εισαγωγή των νέων αυτών μετοχών στην κατηγορία «ειδικών χρηματιστηριακών χαρακτηριστικών» της Αγοράς Αξιών του Χρηματιστηρίου Αθηνών. Το παρόν συμπλήρωμα του ενημερωτικού δελτίου καταρτίστηκε και διατέθηκε με βάση τις διατάξεις της ισχύουσας νομοθεσίας. Το Διοικητικό Συμβούλιο της Επιτροπής Κεφαλαιαγοράς ενέκρινε το περιεχόμενο του παρόντος συμπληρώματος μόνον όσον αφορά στην κάλυψη των αναγκών πληροφόρησης του επενδυτικού κοινού, όπως αυτές καθορίζονται από τις διατάξεις του Κανονισμού (ΕΚ) 809/2004 της Επιτροπής των Ευρωπαϊκών Κοινοτήτων.

Το συμπλήρωμα του ενημερωτικού δελτίου περιέχει κάθε πληροφορία της οποίας η δημοσιοποίηση προβλέπεται από τον Κανονισμό (ΕΚ) 809/2007 της Επιτροπής των Ευρωπαϊκών Κοινοτήτων και η οποία αφορά στην Εταιρία και στην παρούσα έκδοση των νέων κοινών ανώνυμων μετοχών της Εταιρίας, συνέπεια της αύξησης του μετοχικού κεφαλαίου.

Το παρόν συμπλήρωμα του ενημερωτικού δελτίου περιλαμβάνει τις πλέον πρόσφατες πληροφορίες για την Εταιρία και τον Όμιλο που ανέκυψαν ή διαπιστώθηκαν κατά το χρόνο που μεσολάβησε από την έγκριση του ενημερωτικού δελτίου από το Διοικητικό Συμβούλιο της Επιτροπής Κεφαλαιαγοράς έως την έγκριση του παρόντος συμπληρώματος του εν λόγω ενημερωτικού δελτίου επίσης από το Διοικητικό Συμβούλιο της Επιτροπής Κεφαλαιαγοράς.

Εάν υπάρχει διαφορά μεταξύ (α) των δηλώσεων που περιέχονται στο παρόν συμπλήρωμα του Ενημερωτικού δελτίου και (β) των αντίστοιχων δηλώσεων που περιέχονται στο ενημερωτικό δελτίο, οι δηλώσεις στο (α) υπερισχύουν, ως πλέον πρόσφατες.

Βάσει του άρθρου 16, του νόμου 3401/2005, οι επενδυτές που έχουν ήδη εγγραφεί για την αγορά των κινητών αξιών που έχουν προκύψει με την από 10/05/2007 απόφαση της Έκτακτης Γενικής Συνέλευσης των μετόχων της Εκδότριας, πριν από τη δημοσίευση του συμπληρώματος μπορούν να υπαναχωρήσουν από την αγορά ή την εγγραφή το αργότερο εντός τριών (3) εργάσιμων ημερών από τη δημοσίευση του συμπληρώματος.

2. ΕΓΓΡΑΦΟ ΑΝΑΦΟΡΑΣ

2.1. Πληροφορίες για τη σύνταξη του συμπληρώματος του ενημερωτικού δελτίου και τους Ελεγκτές της Εταιρίας.

2.1.1. Υπεύθυνα πρόσωπα

Η Εταιρία και τα μέλη του Διοικητικού Συμβουλίου της και τα φυσικά πρόσωπα, εκ μέρους της Εταιρίας, που επιμελήθηκαν τη σύνταξη του παρόντος συμπληρώματος του ενημερωτικού δελτίου είναι υπεύθυνοι για το περιεχόμενο του παρόντος και για το σύνολο των οικονομικών καταστάσεων που έχουν περιληφθεί στην ιστοσελίδα της Εταιρίας και αποτελούν περιεχόμενο του παρόντος και δηλώνουν υπεύθυνα ότι έχουν λάβει γνώση και συμφωνούν με το περιεχόμενο του και βεβαιώνουν ότι αφού έλαβαν κάθε εύλογο μέτρο για το σκοπό αυτό οι πληροφορίες που περιέχονται στο συμπλήρωμα του ενημερωτικού δελτίου είναι, καθόσον γνωρίζουν αληθείς και δεν υπάρχουν παραλείψεις που να αλλοιώνουν το περιεχόμενό του. Επίσης δηλώνουν ότι αφού έλαβαν κάθε εύλογο μέτρο για το σκοπό αυτό δεν υπάρχει άλλο νέο σημαντικό στοιχείο σχετικά με τις πληροφορίες που περιέχονται στο συμπλήρωμα του ενημερωτικού δελτίου, το οποίο ανέκυψε κατά το χρόνο που μεσολάβησε από την έγκριση του ενημερωτικού δελτίου της 23/08/2007 πλην αυτών που αναφέρονται στο παρόν συμπλήρωμα του ενημερωτικού δελτίου.

Τα φυσικά πρόσωπα που επιμελήθηκαν της σύνταξης του παρόντος συμπληρώματος είναι τα εξής:

- Ο κ. Κυριάκος Φιλίππου, Πρόεδρος Δ.Σ., οδός: 21° χλμ Λ. Μαραθώνος, 19009 Πικέρμι, Ν. Αττικής τηλ.: 210 6039712.
- Ο κ. Ιωάννης Παπαδόπουλος, Διευθυντής Οικονομικών Υπηρεσιών και Προγραμματισμού & Ανάπτυξης, οδός: 21° χλμ Λ. Μαραθώνος, 19009 Πικέρμι, Ν. Αττικής τηλ.: 210 6039712.

Οι μέτοχοι και οι επενδυτές που ενδιαφέρονται για περισσότερες πληροφορίες, μπορούν να απευθύνονται κατά τις εργάσιμες ημέρες και ώρες στα γραφεία της Εταιρίας, 21° χλμ Λ. Μαραθώνος, 19009 Πικέρμι, Ν. Αττικής, τηλ.: 210 6039703 (αρμόδιος ο κ. Κ. Καραμίντζιος, Υπεύθυνος Επενδυτικών Σχέσεων).

Το παρόν συμπλήρωμα του ενημερωτικού δελτίου είναι διαθέσιμο στα γραφεία της Εταιρίας, 21° χλμ. Λ. Μαραθώνος, 19009 Πικέρμι, Ν. Αττικής, στην ηλεκτρονική διεύθυνσή της, www.elbisco.gr, καθώς και στην ιστοσελίδα του Χρηματιστηρίου Αθηνών, www.ase.gr.

Οι ενδιάμεσες δημοσιευμένες και ελεγμένες εταιρικές και ενοποιημένες οικονομικές καταστάσεις της περιόδου 01/01 - 30/06/2007, οι οποίες συντάχθηκαν από την Εταιρία βάσει των Δ.Π.Χ.Π., εγκρίθηκαν με την από 30/08/2007 απόφαση του Διοικητικού Συμβουλίου της Εκδότριας Εταιρίας και έχουν ελεγχθεί από τον Τακτικό Ορκωτό Ελεγκτή - Λογιστή κ. Βασίλειο Γούτη (Α.Μ. ΣΟΕΛ 10411) της ελεγκτικής εταιρίας PRICEWATERHOUSECOOPERS A.E., Λεωφ. Κηφισίας 268, Χαλάνδρι 152 32, τηλ: 210 6874 400.

2.1.2. Τακτικός Έλεγχος

Η Εταιρία ελέγχεται από Τακτικούς Ορκωτούς Ελεγκτές - Λογιστές για τις εξαμηνιαίες ενδιάμεσες εταιρικές και ενοποιημένες οικονομικές καταστάσεις.

Τον έλεγχο των ενδιάμεσων εταιρικών και ενοποιημένων δημοσιευμένων οικονομικών καταστάσεων της περιόδου από 01/01 έως 30/06/2007 οι οποίες συντάχθηκαν βάσει των Δ.Π.Χ.Π. διενήργησε ο Ορκωτός Ελεγκτής - Λογιστής κ. Βασίλειος Γούτης (Α.Μ.Σ.Ο.Ε.Α. 10411) της ελεγκτικής εταιρίας

PRICEWATERHOUSECOOPERS Ανώνυμη Εταιρία, Λ. Κηφισίας 268 152 32 Χαλάνδρι, Ν. Αττικής, τηλ.: 210 6874400.

2.1.3. Έκθεση επισκόπησης του Τακτικού Ορκωτού Ελεγκτή - Λογιστή

Προς τους μετόχους της "ELBISCO ΣΥΜΜΕΤΟΧΩΝ Α.Ε "

Εισαγωγή

Επισκοπήσαμε τον συνημμένο εταιρικό και ενοποιημένο ισολογισμό της "ELBISCO ΣΥΜΜΕΤΟΧΩΝ Α.Ε "(η «Εταιρεία») της 30^{ης} Ιουνίου 2007, τις σχετικές εταιρικές και ενοποιημένες καταστάσεις αποτελεσμάτων, μεταβολών ιδίων κεφαλαίων και ταμειακών ροών της εξάμηνης περιόδου που έληξε αυτήν την ημερομηνία καθώς και τις επιλεγμένες επεξηγηματικές σημειώσεις. Η Διοίκηση της Εταιρείας έχει την ευθύνη για την κατάρτιση και παρουσίαση αυτής της ενδιάμεσης συνοπτικής οικονομικής πληροφόρησης, σύμφωνα με τα Διεθνή Πρότυπα Χρηματοοικονομικής Πληροφόρησης όπως αυτά έχουν υιοθετηθεί από την Ευρωπαϊκή Ένωση και εφαρμόζονται στην ενδιάμεση οικονομική πληροφόρηση («ΔΛΠ 34»). Δική μας ευθύνη είναι η έκφραση ενός συμπεράσματος επί αυτής της ενδιάμεσης συνοπτικής οικονομικής πληροφόρησης με βάση την επισκόπησή μας.

Εύρος της εργασίας επισκόπησης

Διενεργήσαμε την επισκόπησή μας σύμφωνα με το Διεθνές Πρότυπο Επισκόπησης 2410 «Επισκόπηση Ενδιάμεσης Οικονομικής Πληροφόρησης που Διενεργείται από τον Ανεξάρτητο Ελεγκτή της Οικονομικής Μονάδας» στο οποίο παραπέμπουν τα Ελληνικά Ελεγκτικά Πρότυπα. Η επισκόπηση συνίσταται στη διενέργεια διαδικασιών για την αναζήτηση πληροφοριών, κυρίως από πρόσωπα που είναι υπεύθυνα για οικονομικά και λογιστικά θέματα και στην εφαρμογή κριτικής ανάλυσης και λοιπών διαδικασιών επισκόπησης. Το εύρος μίας εργασίας επισκόπησης είναι ουσιαδώς μικρότερο από έναν έλεγχο που διενεργείται σύμφωνα με τα Ελληνικά Ελεγκτικά Πρότυπα και επομένως, δεν μας δίδει την δυνατότητα να αποκτήσουμε την διασφάλιση ότι έχουν περιέλθει στην αντίληψή μας όλα τα σημαντικά θέματα τα οποία θα είχαν επισημανθεί σε έναν έλεγχο. Κατά συνέπεια, η παρούσα δεν αποτελεί έκθεση ελέγχου.

Συμπέρασμα Επισκόπησης

Με βάση την διενεργηθείσα επισκόπηση, δεν έχει περιέλθει στην αντίληψή μας οτιδήποτε που θα μας οδηγούσε στο συμπέρασμα ότι η συνημμένη εταιρική και ενοποιημένη ενδιάμεση οικονομική πληροφόρηση δεν έχει καταρτισθεί, από κάθε ουσιαδή άποψη, σύμφωνα με το ΔΛΠ 34.

2.2. Πληροφορίες μέσω παραπομπής

Οι δημοσιευμένες και ελεγμένες εταιρικές και ενοποιημένες ενδιάμεσες οικονομικές καταστάσεις της περιόδου 01/01 - 30/06/2007 καθώς και η σχετική έκθεση επισκόπησης του τακτικού Ορκωτού Ελεγκτή - Λογιστή, είναι διαθέσιμες στα γραφεία της Εταιρίας, 21χλμ. Λεωφ. Μαραθώνος, Πικέρμι 190 09 καθώς και στην ιστοσελίδα αυτής www.elbisco.gr.

2.3. Συμβάσεις χρηματοδοτικής μίσθωσης

Η ELBISCO A.B.E.E. έχει συνάψει πληθώρα συμβάσεων χρηματοδοτικής μίσθωσης μηχανολογικού εξοπλισμού, μεταφορικών μέσων, επίπλων και λοιπού εξοπλισμού. Στον πίνακα που ακολουθεί παρουσιάζεται η αρχική αξία των συμβάσεων καθώς και το υπόλοιπο αυτών με 30/06/2007.

Αντικείμενο μίσθωσης (ποσά σε € χιλ.)	Διάρκεια		Αρχική αξία	Υπόλοιπο 30/06/2007
	από	έως		
Μηχανολογικός εξοπλισμός	2002	2011	6.573	2.880
Μεταφορικά μέσα	2002	2011	410	132
Έπιπλα & λοιπός εξοπλισμός	2002	2011	130	103
Σύνολο			7.113	3.115

Πηγή: στοιχεία της Εταιρίας.

Το πρόγραμμα αποπληρωμής του κεφαλαίου των ανωτέρω χρηματοδοτικών μισθώσεων αναφέρεται στον πίνακα που ακολουθεί.

Πρόγραμμα αποπληρωμής συμβάσεων χρηματοδοτικής μίσθωσης		Αξία (σε € χιλ.)
Έτος		
2007		573
2008		964
2009		847
2010		666
2011		65
ΣΥΝΟΛΟ		3.115

Η Εταιρία ΜΟΡΝΟΣ Α.Ε. έχει συνάψει συμβάσεις χρηματοδοτικής μίσθωσης μηχανολογικού εξοπλισμού. Η αρχική αξία του συνόλου των μισθώσεων, το υπόλοιπο αυτών με 30/06/2007 εμφανίζεται στον πίνακα που ακολουθεί.

Αντικείμενο μίσθωσης (ποσά σε € χιλ.)	Διάρκεια		Αρχική αξία	Υπόλοιπο 30/06/2007
	από	έως		
Μηχανολογικός εξοπλισμός	2.001	2.011	5.857	2.504

Πηγή: στοιχεία της Εταιρίας.

Το πρόγραμμα αποπληρωμής των ανωτέρω χρηματοδοτικών μισθώσεων αναφέρεται στον πίνακα που ακολουθεί.

Πρόγραμμα αποπληρωμής συμβάσεων χρηματοδοτικής μίσθωσης		Αξία (σε € χιλ.)
Έτος		
2007		789
2008		658
2009		692
2010		116
2011		45
ΣΥΝΟΛΟ		2.300
Πλέον: Leasing της MORPACK FRANCE		204

Οι συμβάσεις χρηματοδοτικής μίσθωσης που αναφέρονται ανωτέρω είναι με δικαίωμα εξαγοράς κατά τη λήξη της σύμβασης.

Οι εταιρίες ZITOLUKS A.D. SKOPJE, KARAT BULGARIA S.A. & HELBERICA S.A. δεν έχουν συνάψει συμβάσεις χρηματοδοτικής μίσθωσης.

2.4. Μακροπρόθεσμες δανειακές συμβάσεις

Στους πίνακες που ακολουθούν αναφέρονται οι μακροπρόθεσμες τραπεζικές δανειακές συμβάσεις των εταιριών που συμμετέχουν στις ενοποιημένες οικονομικές καταστάσεις της Εκδότης και το υπόλοιπο αυτών στις 30/06/2007..

Ανάλυση μακροπρόθεσμου δανεισμού (ποσά σε € χιλ.)	ELBISCO A.E.	ELBISCO A.B.E.E.	ΜΟΡΝΟΣ Α.Ε.	ZITOLUKS A.D.
Alpha bank	10.325		238	
Citibank (ομολογιακό δάνειο)		3.345		
Citibank (ομολογιακό δάνειο)		11.765		
Τράπεζα Κύπρου (leasing)		2.500		
Alpha bank (ομολογιακό 2004)			14.000	
Alpha bank (ομολογιακό 2006)			20.000	
Εταιρίες leasing		3.115	2.504	
EBRD			2.162	6.153
Komercijalna bank				2.068
Stopanska bank				1.705
Σύνολο	10.325	20.725	38.905	9.927

Πηγή: στοιχεία της Εταιρίας.

Σημείωση: Στα ανωτέρω μακροπρόθεσμα δάνεια περιλαμβάνεται και το βραχυπρόθεσμο μέρος αυτών, το οποίο αναλύεται στον πίνακα που ακολουθεί.

Βραχυπρόθεσμο μέρος μακροπρόθεσμου δανεισμού (ποσά σε € χιλ.)	ELBISCO A.E.	ELBISCO A.B.E.E.	ΜΟΡΝΟΣ Α.Ε.	ZITOLUKS A.D.
Alpha bank	1.753		226	
Citibank (ομολογιακό δάνειο)		2.230		
Citibank (ομολογιακό δάνειο)		469		
Τράπεζα Κύπρου (leasing)				
Alpha bank (ομολογιακό 2004)			3.000	
Alpha bank (ομολογιακό 2006)				
Εταιρίες leasing		1.073	789	
EBRD			617	981
Komercijalna bank				680
Stopanska bank				315
Σύνολο	1.753	3.772	4.632	1.976
Υπόλοιπο μακροπρόθεσμου δανεισμού 30/06/2007	8.571	16.953	34.273	7.951

Πηγή: στοιχεία της Εταιρίας.

2.5. Επενδύσεις περιόδου 01/01 - 30/06/2007

Οι σημαντικότερες επενδύσεις των εταιριών που συμμετέχουν στις ενοποιημένες οικονομικές καταστάσεις της Εκδότριας αναφέρονται στον πίνακα που ακολουθεί.

Περιγραφή επένδυσης (ποσά σε € χιλ.)	ELBISCO A.B.E.E.	ΜΟΡΝΟΣ Α.Ε.	ZITOLUKS A.D.
Μηχανολογικός εξοπλισμός	1.322	1.326	206
Κτίρια - βελτιώσεις κτιρίων	6	11	
Μεταφορικά μέσα	8	112	39
Έπιπλα & λοιπός εξοπλισμός	8		13
Λοιπές επενδύσεις			15
ΣΥΝΟΛΟ	1.383	1.450	274

Πηγή: στοιχεία της Εταιρίας.

Οι ανωτέρω επενδύσεις χρηματοδοτήθηκαν κυρίως με τραπεζικό δανεισμό.

2.6. Τρέχουσες & σκοπούμενες επενδύσεις

Οι Διοικήσεις των εταιριών του Ομίλου δεν έχουν αναλάβει δεσμεύσεις έναντι τρίτων για την υλοποίηση οποιουδήποτε άλλου επενδυτικού σχεδίου.

Το Διοικητικό Συμβούλιο της εταιρίας «ELBISCO A.B.E.E. στην από 06/07/2007 συνεδρίασή του αποφάσισε την κατασκευή κτιρίου αποθήκης στο Πικέρμι Αττικής όπου στεγάζονται και οι παραγωγικές μονάδες της εν λόγω θυγατρικής. Το ύψος του συγκεκριμένου εγχειρήματος εκτιμάται ότι θα ανέλθει στο ποσό των € 1.930 χιλ. καταβλητέο σε δύο (2) δόσεις. Ως χρόνος υλοποίησης του έργου ορίστηκε διάστημα επτά (7) μηνών από την ανάληψή του. Κατά την ίδια συνεδρίαση το Διοικητικό Συμβούλιο της εν λόγω εταιρίας αποφάσισε και για την εταιρία στην οποία θα αναθέσει το έργο. Η χρηματοδότηση της εν λόγω επένδυσης εκτιμάται ότι θα προέλθει κυρίως από τραπεζικό δανεισμό.

Πέραν των ανωτέρω η Εκδότρια Εταιρία καθώς και οι εταιρίες που συμμετέχουν στην ενοποίηση δεν έχουν αναλάβει την υποχρέωση υλοποίησης άλλων επενδύσεων.

2.7. Ενοποιημένες οικονομικές καταστάσεις περιόδου 01/01 - 30/06/2007

Οι χρηματοοικονομικές πληροφορίες που παρατίθενται στο παρόν κεφάλαιο προέρχονται από τις δημοσιευμένες ενδιάμεσες ενοποιημένες οικονομικές καταστάσεις της Εκδότριας που αφορούν στην περίοδο 01/01/2007 - 30/06/2007. Οι εν λόγω δημοσιευμένες ενδιάμεσες ενοποιημένες οικονομικές καταστάσεις έχουν ελεγχθεί από τον Ορκωτό Ελεγκτή - Λογιστή κ. Βασίλειο Γούτη (ΑΜΣΟΕΛ 10411) της εταιρίας PRICEWATERHOUSECOOPERS A.E., Λεωφ. Κηφισίας 268, Χαλάνδρι, τηλ: 210 6874 400 και έχουν εγκριθεί από το Διοικητικό Συμβούλιο της Εταιρίας στις 30/08/2007.

Στον πίνακα που ακολουθεί παρουσιάζονται οι εταιρίες οι οποίες συμμετείχαν είτε άμεσα είτε έμμεσα στις ενδιάμεσες ενοποιημένες οικονομικές καταστάσεις της Εκδότριας Εταιρίας για την υπό εξέταση περίοδο. Επιπλέον παρουσιάζεται το ποσοστό συμμετοχής της Εταιρίας σ' αυτές και ο τρόπος ενοποίησης αυτών.

ΠΕΡΙΟΔΟΣ 01/01 - 31/03/2007 Επωνυμία Εταιρίας	Έδρα	Ποσοστό Συμμετοχής (%)	Μέθοδος Ενοποίησης	Σχέση ενοποίησης
ELBISCO A.B.E.E.	Πικέρμι - Αττική	99,53%	Ολική	Άμεσα
KARAT BULGARIA S.A.	Σόφια Βουλγαρία	99,00%	Ολική	Άμεσα
ZITO LUKS A.D.	Σκόπια	53,70%	Ολική	Άμεσα
HELBERICA S.A.	Αλικάντε Ισπανία	50,00%	Αναλογική	Άμεσα
MOPNOS A.E.	Θήβα	32,07%	Ολική	Άμεσα
- MORPACK S.A. ⁽¹⁾	Γαλλία	85,20%	Ολική	Έμμεσα
- MORPACK CYPRUS Ltd ⁽¹⁾	Κύπρος	66,67%	Ολική	Έμμεσα
- MORPACK ALBANIA SH.A. ⁽¹⁾	Αλβανία	100,00%	Ολική	Έμμεσα
- OVERPAC HOLDING ⁽¹⁾	Λουξεμβούργο	100,00%	Ολική	Έμμεσα

Πηγή: Στοιχεία της Εταιρίας.

Σημείωση (1): Οι ανωτέρω εταιρίες συμμετέχουν στις ενοποιημένες οικονομικές καταστάσεις της MOPNOS A.E.

Στον πίνακα που ακολουθεί αναφέρονται τα ποσοστά συμμετοχής του ενεργητικού, των ιδίων κεφαλαίων, του κύκλου εργασιών και των αποτελεσμάτων μετά φόρων που συμπεριλαμβάνονται στις ενοποιημένες ενδιάμεσες οικονομικές καταστάσεις της Εκδότριας της υπό εξέταση περιόδου.

Οικονομικές καταστάσεις 30/06/2007 (ποσά σε € χιλ.)	Ενεργητικό		Ίδια Κεφάλαια		Κύκλος Εργασιών		Κέρδη / Ζημιές μετά φόρων	
	ποσά σε €	%	ποσά σε €	%	ποσά σε €	%	ποσά σε €	%
ELBISCO A.E. ΣΥΜΜΕΤΟΧΩΝ	535	0,20%	85.160	175,71%	0	0,00%	(1)	1,35%
ELBISCO A.B.E.E.	117.814	45,16%	(17.779)	-36,68%	41.856	47,43%	(391)	574,84%
ZITO LUKS A.D.	24.087	9,23%	(10.818)	-22,32%	6.808	7,71%	(606)	890,63%
KARAT BULGARIA S.A.	385	0,15%	(4.490)	-9,26%	0	0,00%	0	0,00%
HELBERICA S.A.	1.793	0,69%	339	0,70%	713	0,81%	92	-134,91%
MOPNOS A.E.B.E.	116.287	44,57%	(3.945)	-8,14%	38.873	44,05%	838	-1231,92%
ΣΥΝΟΛΟ	260.902	100,00%	48.467	100,00%	88.249	100,00%	-68	100,00%

Πηγή: στοιχεία της Εταιρίας.

2.7.1. Ενοποιημένη κατάσταση αποτελεσμάτων περιόδου 01/01/ - 30/06/2007

Στον πίνακα που ακολουθεί παρουσιάζονται τα ενοποιημένα αποτελέσματα της υπό εξέταση περιόδου.

Ενοποιημένα αποτελέσματα περιόδου (ποσά σε € '000)	1/1 έως 30/06/2006	1/1 έως 30/06/2007
Πωλήσεις	87.047	88.249
Κόστος πωληθέντων	57.087	59.635
Μικτό κέρδος	29.960	28.614
<i>% επί του κύκλου εργασιών</i>	<i>34,42%</i>	<i>32,42%</i>
Έξοδα διάθεσης	19.679	18.635
Έξοδα διοίκησης	7.213	6.192
Λοιπά έσοδα/ (έξοδα) εκμετάλλευσης (καθαρά)	748	1.228
Αποτελέσματα εκμετάλλευσης	3.816	5.015
<i>% επί του κύκλου εργασιών</i>	<i>4,38%</i>	<i>5,68%</i>
Χρηματοοικονομικά έξοδα (καθαρά)	2.054	4.044
Κέρδη/ Ζημιές από συνδεδεμένες επιχειρήσεις	0	-
Καθαρά κέρδη/(ζημιές) προ φόρων	1.762	971
Φόρος εισοδήματος	(2.762)	(1.040)
Καθαρά κέρδη/(ζημιές) περιόδου από συνεχιζόμενες δραστηριότητες	(1.000)	(68)
<i>% επί του κύκλου εργασιών</i>	<i>(0)</i>	<i>(0)</i>
Καθαρά κέρδη/(ζημιές) περιόδου	(1.000)	(68)
Καταμενόμενα σε:		
Μετόχους της μητρικής	(2.158)	(355)
Δικαιώματα μειοψηφίας	1.158	287
Κέρδη / (ζημιές) ανά μετοχή	(0,02)	(0,00)

Πηγή: Δημοσιευμένες και ελεγμένες ενδιάμεσες ενοποιημένες οικονομικές καταστάσεις περιόδου 01/01 - 30/06/2007.

2.7.1.1. Κύκλος εργασιών

Στον πίνακα που ακολουθεί παρουσιάζεται η σύνθεση του ενοποιημένου κύκλου εργασιών για την περίοδο 01/01 - 30/06/2007.

Ανάλυση κύκλου εργασιών ανά δραστηριότητα (ποσά σε € χιλ.)	30/6/2006	30/6/2007
Φρυγανιά	15.587	14.782
(% επί του συνόλου)	17,9%	16,8%
(μεταβολή σε σχέση με 30/06/2006)		-804
Άλευρα	6.124	5.539
(% επί του συνόλου)	7,0%	6,3%
(μεταβολή σε σχέση με 30/06/2006)		-585
Μπισκότα	13.005	12.293
(% επί του συνόλου)	14,9%	13,9%
(μεταβολή σε σχέση με 30/06/2006)		-712
Αρτοσκευάσματα	13.291	13.453
(% επί του συνόλου)	15,3%	15,2%
(μεταβολή σε σχέση με 30/06/2006)		162
Πλαστικά	36.781	40.875
(% επί του συνόλου)	42,3%	46,3%
(μεταβολή σε σχέση με 30/06/2006)		4.094
Λοιπά	2.259	1.307
(% επί του συνόλου)	2,6%	1,5%
(μεταβολή σε σχέση με 30/06/2006)		-952
ΣΥΝΟΛΟ	87.047	88.249

Πηγή: Δημοσιευμένες και ελεγμένες ενδιάμεσες ενοποιημένες οικονομικές καταστάσεις περιόδου 01/01 - 30/06/2007.

Ο κύκλος εργασιών κατά την υπό εξέταση περίοδο αυξήθηκε κατά 1,38%, ήτοι €1.203 χιλ. συγκριτικά με την αντίστοιχη περίοδο της προηγούμενης χρήσης (30/06/2006). Οι πωλήσεις των βασικών ειδών τροφίμων (φρυγανιά, μπισκότα και άλευρα) μειώθηκαν κατά €2.101 χιλ., ενώ οι πωλήσεις των αρτοσκευασμάτων αυξήθηκαν σε σχέση με την αντίστοιχη περίοδο της προηγούμενης οικονομικής χρήσης κατά € 162 χιλ. Οι πωλήσεις των πλαστικών, που αντιπροσωπεύουν αποκλειστικά τις πωλήσεις της εταιρίας ΜΟΡΝΟΣ Α.Ε. και των θυγατρικών αυτής, αυξήθηκαν κατά €4.094 χιλ. σε σχέση με το πρώτο εξάμηνο του 2006.

2.7.1.2. Λοιπά έσοδα εκμετάλλευσης

Στον πίνακα που ακολουθεί παρουσιάζεται η ανάλυση των λοιπών εσόδων / (εξόδων) εκμετάλλευσης που αφορούν στην υπό εξέταση περίοδο.

Άλλα λειτουργικά έσοδα - έξοδα (ποσά σε € χιλ.)	30/6/2006	30/6/2007
Έσοδα από δικαιώματα χρήσης σήματος	0	0
Διάφορα πρόσθετα πωλήσεων	0	275
Έσοδα ενοικίων	0	(47)
Κέρδη/(ζημιές) από την πώληση πάγιων περιουσιακών στοιχείων	855	470
Έσοδα από μερίσματα	7	0
Έσοδα από παροχή υπηρεσιών διανομής	167	188
Έσοδα/(έξοδα) προηγούμενων χρήσεων	30	(48)
Έσοδα από προβλέψεις προηγούμενων ετών	47	0
Άλλα έσοδα/(έξοδα)	(359)	390
Σύνολο	748	1.228

Πηγή: Δημοσιευμένες και ελεγμένες ενδιάμεσες ενοποιημένες οικονομικές καταστάσεις περιόδου 01/01 - 30/06/2007.

2.7.1.3. Κόστος πωληθέντων

Στον πίνακα που ακολουθεί παρουσιάζεται η ανάλυση του κόστους πωληθέντων της περιόδου 01/01 - 30/06/2007 καθώς και της αντίστοιχης περιόδου της προηγούμενης χρήσης.

Κόστος Πωληθέντων (ποσά σε € χιλ.)	30/6/2006	30/6/2007
Κόστος Α' & Β' Υλών και Υλικών Συσκευασίας	31.776	33.882
Μισθοδοσία	14.536	14.958
Γενικά Βιομηχανικά Έξοδα	6.733	6.174
Αποσβέσεις	4.041	4.171
Λοιπά Έξοδα	0	450
ΣΥΝΟΛΟ	57.087	59.635

Πηγή: Δημοσιευμένες και ελεγμένες ενδιάμεσες ενοποιημένες οικονομικές καταστάσεις περιόδου 01/01 - 30/06/2007.

Το κόστος πωληθέντων, ως ποσοστό επί του κύκλου εργασιών αυξήθηκε κατά δύο (2) ποσοστιαίες μονάδες συγκριτικά με την αντίστοιχη περίοδο του 2006 (6/2006: 65,6% - 6/2007: 67,6%), ενώ ως απόλυτο νούμερο αυξήθηκε κατά €2.546 χιλ. Η αύξηση αυτή αντιπροσωπεύει κατά κύριο λόγο την αύξηση του κόστους αναλωθέντων α & β υλών κατά την υπό εξέταση περίοδο. Αυτή η αύξηση αφορά την αύξηση της τιμής απόκτησης των αλεύρων.

2.7.1.4. Έξοδα διάθεσης & διοίκησης

Στον πίνακα που ακολουθεί παρουσιάζεται η ανάλυση των εξόδων που επιμερίστηκαν στα κέντρα κόστους διάθεσης και διοίκησης.

Έξοδα Διάθεσης – Διανομής (ποσά σε € χιλ.)	30/6/2006	30/6/2007
Γενικά Έξοδα	2.774	2.576
Μισθοδοσία	4.321	4.098
Έξοδα προώθησης και διαφήμισης	9.397	8.708
Μεταφορικά έξοδα	2.870	2.453
Αποσβέσεις	316	554
Απομειώσεις	0	245
ΣΥΝΟΛΟ	19.679	18.635

Πηγή: Δημοσιευμένες και ελεγμένες ενδιάμεσες ενοποιημένες οικονομικές καταστάσεις περιόδου 01/01 – 30/06/2007.

Έξοδα Διοίκησης (ποσά σε € χιλ.)	30/6/2006	30/6/2007
Γενικά Έξοδα	3.214	2.484
Μισθοδοσία	3.090	2.993
Αποσβέσεις	909	716
ΣΥΝΟΛΟ	7.213	6.192

Σύνολο εξόδων διοίκησης, διάθεσης και διανομής	26.892	24.827
---	---------------	---------------

Πηγή: Δημοσιευμένες και ελεγμένες ενδιάμεσες ενοποιημένες οικονομικές καταστάσεις περιόδου 01/01 – 30/06/2007.

Κατά την υπό εξέταση περίοδο τα έξοδα διοίκησης, διάθεσης και διανομής μειώθηκαν, ως ποσοστό επί του κύκλου εργασιών κατά 2,8% (6/2006: 30,89% - 6/2007: 28,13%), ενώ ως απόλυτο νούμερο μειώθηκαν κατά € 2.065 χιλ. Μείωση καταγράφηκε σε όλες τις βασικές κατηγορίες που συνθέτουν τα υπό εξέταση έξοδα. Η μείωση αυτή οφείλεται στην προσπάθεια των διοικήσεων των εταιριών που συμμετέχουν στην ενοποίηση για βελτιστοποίηση του κόστους η οποία επιτυγχάνεται κυρίως με την υιοθέτηση αποδοτικότερων ελεγκτικών διαδικασιών και με τη σύναψη νέων συνεργασιών.

2.7.1.5. Αποτέλεσμα εκμετάλλευσης

Κατά την εξεταζόμενη περίοδο τα αποτελέσματα εκμετάλλευσης βελτιώθηκαν και ως ποσοστό επί του κύκλου εργασιών (6/2007: 4,38% - 6/2006: 5,68%) αλλά και ως απόλυτο νούμερο (6/2006: €3.816 χιλ. - 6/2007: €5.015 χιλ.).

Η αύξηση του κύκλου εργασιών κατά 1,38%, ήτοι €1.202 χιλ. συγκριτικά με το πρώτο εξάμηνο του 2006, συνοδεύτηκε από μία μεγαλύτερη αύξηση του κόστους πωληθέντων, κατά 1,99%, ως ποσοστό επί του κύκλου εργασιών (6/2006: 65,58% - 6/2007: 67,58%) και κατά €2.548 χιλ. ως απόλυτο νούμερο. Τα έξοδα διοίκησης, διάθεσης και διανομής, ως ποσοστό επί του κύκλου εργασιών βελτιώθηκαν κατά 2,76% (6/2006: 30,86% - 6/2007: 28,13%) ενώ ως απόλυτο νούμερο μειώθηκαν κατά € 2.065 χιλ.

Τα ανωτέρω είχαν ως αποτέλεσμα την βελτίωση των αποτελεσμάτων εκμετάλλευσης κατά 1,30% ως ποσοστό επί του κύκλου εργασιών (6/2006: 4,38% - 6/2007: 5,68%) και κατά € 1.199 χιλ. ως απόλυτο νούμερο.

2.7.1.6. Χρηματοοικονομικά έσοδα – έξοδα

Στον πίνακα που ακολουθεί παρουσιάζεται η ανάλυση του χρηματοοικονομικού κόστους του Ομίλου για την υπό εξέταση περίοδο.

Χρηματοοικονομικά έσοδα - έξοδα (ποσά σε € χιλ.)	30/6/2006	30/6/2007
Έξοδα τόκων		
-Τραπεζικά δάνεια	(2.936)	(3.883)
-Πρόβλεψη δεδουλευμένων τόκων	(249)	(514)
- Χρηματοδοτικές Μισθώσεις	(185)	(213)
- Απομειώσεις χρηματοοικονομικών στοιχείων	0	(38)
	(3.370)	(4.648)
Καθαρά κέρδη/ (ζημιές) από συναλλαγματικές διαφορές	1.317	604

Σύνολο	(2.053)	(4.044)
---------------	----------------	----------------

Πηγή: Δημοσιευμένες και ελεγμένες ενδιάμεσες ενοποιημένες οικονομικές καταστάσεις περιόδου 01/01 – 30/06/2007.

Οι τόκοι των τραπεζικών δανείων αυξήθηκαν την υπό εξέταση περίοδο κατά 32,24%, ήτοι € 947 χιλ. συγκριτικά με την αντίστοιχη περίοδο του 2006. Σύμφωνα με την κατάσταση των ταμειακών ροών του υπό εξέταση εξαμήνου, τα αναληφθέντα δάνεια της περιόδου ανήλθαν σε €8.490 χιλ. αυξημένα κατά 38,3%, ήτοι 2.352 χιλ. σε σχέση με την αντίστοιχη περίοδο του 2006. Σημειώνεται ότι στην αύξηση του κόστους χρηματοδότησης διαδραμάτισε σημαντικό ρόλο και η αύξηση του επιτοκίου EURIBOR το οποίο σχεδόν διπλασιάστηκε στη διάρκεια της περιόδου από 01/07/2006 έως 30/06/2007 (6/2006: 2,897% - 6/2007: 4,115%).

2.7.1.7. Κέρδη προ φόρων

Τα κέρδη προ φόρων για το πρώτο εξάμηνο του 2007 ανήλθαν σε € 971 χιλ. παρουσιάζοντας μείωση, συγκριτικά με τα κέρδη προ φόρων της αντίστοιχης περιόδου του 2006 ίση με 44,87%, ήτοι € 821 χιλ. Η μείωση αυτή οφείλεται αποκλειστικά στην αύξηση των χρηματοοικονομικών εξόδων κατά 96,89%, ήτοι € 1.990 χιλ.

2.7.1.8. Φόρος εισοδήματος

Στον πίνακα που ακολουθεί παρουσιάζεται η ανάλυση των φόρων που χρεώθηκαν στα ενοποιημένα αποτελέσματα της υπό εξέταση περιόδου.

Ανάλυση φόρων (ποσά σε € χιλ.)	30/6/2007	30/6/2007
Φόρος εισοδήματος	(270)	(48)
Διαφορές φορολογικού ελέγχου	(1.776)	(525)
Πίστωση / (χρέωση) αναβαλλόμενης φορολογίας	(716)	(466)
ΣΥΝΟΛΟ	(2.763)	(1.040)

Πηγή: Στοιχεία της Εταιρίας.

Κατά το πρώτο εξάμηνο του 2006, οι διαφορές φορολογικού ελέγχου ανήλθαν σε €1.776 χιλ. και αφορούσαν την εταιρία ELBISCO A.E. κατά €180 χιλ. και την εταιρία ELBISCO A.B.E.E. κατά € 1.596 χιλ. Κατά το πρώτο εξάμηνο του 2007 οι διαφορές φορολογικού ελέγχου αφορούσαν στις εταιρίες ELBISCO A.B.E.E. κατά το ποσό των €200 χιλ. και ΜΟΡΝΟΣ Α.Ε. κατά το ποσό των € 325 χιλ.

2.7.1.9. Κατανομή των κερδών στους μετόχους

Στον πίνακα που ακολουθεί αναλύεται η κατανομή των κερδών / (ζημιών) σε μετόχους της μητρικής και σε δικαιώματα μειοψηφίας ανά εταιρία που συμμετέχει στην ενοποίηση.

(ποσά σε € χιλ.)	ELBISCO A.E.	ELBISCO A.B.E.E.	ΜΟΡΝΟΣ Α.Ε.	ZITOLUKS A.D.	HELBERICA S.A.	ΣΥΝΟΛΟ
Μέτοχοι της μητρικής	(1)	(389)	269	(326)	92	(355)
Δικαιώματα μειοψηφίας	0	(2)	569	(280)	0	287

2.7.2. Ενοποιημένος Ισολογισμός 30/06/2007

Στον πίνακα που ακολουθεί παρουσιάζεται ο ενοποιημένος Ισολογισμός της 30/06/2007.

Ενοποιημένος Ισολογισμός (ποσά σε € '000)	31/12/2006	30/6/2007
ΠΕΡΙΟΥΣΙΑΚΑ ΣΤΟΙΧΕΙΑ		
Μη κυκλοφορούν ενεργητικό		
Ενσώματα πάγια	170.344	168.014
Αύλα περιουσιακά στοιχεία	8.830	8.483
Επενδύσεις σε συγγενείς επιχειρήσεις	360	360
Αναβαλλόμενες φορολογικές απαιτήσεις	119	115
Πελάτες και λοιπές απαιτήσεις	<u>1.361</u>	<u>1.364</u>
Σύνολο μη κυκλοφορούντος ενεργητικού	181.015	178.336
Κυκλοφορούν ενεργητικό		
Αποθέματα	24.243	26.033
Πελάτες και Λοιπές Απαιτήσεις	44.428	45.557
Επενδύσεις διαθέσιμες προς πώληση	4.077	4.305
Πάγια στοιχεία κατηγοριοποιημένα ως διαθέσιμα προς πώληση	2.923	2.979
Ταμειακά διαθέσιμα και ισοδύναμα	6.337	3.306
Σύνολο ενεργητικού από μη συνεχιζόμενη δραστηριότητα	385	385
Σύνολο κυκλοφορούντος ενεργητικού	82.394	82.566
Σύνολο Ενεργητικού	263.408	260.902
ΙΔΙΑ ΚΕΦΑΛΑΙΑ		
Μετοχικό κεφάλαιο	80.640	80.640
Μετοχές υπέρ το άρτιο	1.929	1.913
Ίδιες μετοχές	(1.417)	(1.417)
Αποθεματικά	20.740	20.960
Εγγραφές ενοποίησης	2.533	2.533
Κέρδη / (ζημίες) εις νέον	(697)	(227)
Κέρδη / (ζημίες) προηγούμενων χρήσεων	(54.950)	(55.935)
Σύνολο	48.777	48.467
Δικαιώματα μειοψηφίας	<u>28.372</u>	<u>28.421</u>
Σύνολο ιδίων κεφαλαίων	77.148	76.888
ΥΠΟΧΡΕΩΣΕΙΣ		
Μακροπρόθεσμες υποχρεώσεις		
Δάνεια	73.870	67.748
Αναβαλλόμενες φορολογικές υποχρεώσεις	12.492	12.942
Υποχρεώσεις για παροχές στους εργαζόμενους μετά την έξοδο από την υπηρεσία	4.300	4.089
Λοιπές μακροπρόθεσμες υποχρεώσεις	320	14
Επιχορηγήσεις	1.995	1.817
Προβλέψεις	<u>23</u>	<u>0</u>
Σύνολο μακροπρόθεσμων υποχρεώσεων	93.001	86.610
Βραχυπρόθεσμες υποχρεώσεις		
Προμηθευτές και λοιπές υποχρεώσεις	44.149	44.209
Τρέχουσες φορολογικές υποχρεώσεις	1.901	1.489
Δάνεια	<u>46.952</u>	<u>51.449</u>
Σύνολο βραχυπρόθεσμων υποχρεώσεων	93.002	97.147
Σύνολο παθητικού από μη συνεχιζόμενη δραστηριότητα	<u>257</u>	<u>257</u>
Σύνολο υποχρεώσεων	186.260	184.015
Σύνολο Ιδίων Κεφαλαίων και Υποχρεώσεων	263.408	260.902

Πηγή: Δημοσιευμένες και ελεγμένες ενδιάμεσες ενοποιημένες οικονομικές καταστάσεις περιόδου 01/01 - 30/06/2007.

Στον πίνακα που ακολουθεί παρουσιάζεται η διάρθρωση των ενοποιημένων ισολογισμών της 31/12/2007 και της 30/06/2007.

Διάρθρωση Ισολογισμοί	31/12/2006	30/6/2007
- μη κυκλοφορούντα περιουσιακά στοιχεία	68,72%	68,35%
- κυκλοφορούντα περιουσιακά στοιχεία	31,28%	31,65%
- σύνολο ιδίων κεφαλαίων	29,29%	29,47%
- μακροπρόθεσμες υποχρεώσεις	35,31%	33,20%
- βραχυπρόθεσμες υποχρεώσεις	35,31%	37,24%

Πηγή: Δημοσιευμένες και ελεγμένες ενδιάμεσες ενοποιημένες οικονομικές καταστάσεις περιόδου 01/01 - 30/06/2007.

2.7.2.1. Ενσώματα πάγια

Στον πίνακα που ακολουθεί παρουσιάζεται η κίνηση των ενσώματων ακινητοποιήσεων του Ομίλου κατά τη διάρκεια της εξεταζόμενης περιόδου.

Ενσώματα πάγια	Οικόπεδα & Κτίρια	Μεταφορικά μέσα & Μηχανολογικός εξοπλισμός	Έπιπλα & Λοιπός εξοπλισμός	Σύνολο
Κόστος ή εύλογη αξία 01/01/2007	81.273	132.743	8.201	222.218
Συναλλαγματικές διαφορές	65	31	0	96
Προσθήκες περιόδου	1.543	1.498	123	3.164
Μεταφορές στα άυλα	(4.064)	4.053	11	0
Πωλήσεις περιόδου	(555)	(299)	(29)	(883)
Μεταφορά από πάγια εκτός λειτουργίας	(367)	254	(167)	(280)
Προκαταβολές για έξοδα κεφαλαίου	0	0	33	33
Υπόλοιπο 30 Ιουνίου 2007	77.895	138.280	8.172	224.347
ΣΥΣΣΩΦΕΥΜΕΝΕΣ ΑΠΟΣΒΕΣΕΙΣ 01/01/2007	(8.951)	(37.168)	(5.754)	(51.873)
Συναλλαγματικές διαφορές	(3)	1	0	(2)
Αποσβέσεις περιόδου	(725)	(3.940)	(351)	(5.017)
Πωλήσεις περιόδου	126	289	23	439
Μεταφορά από πάγια εκτός λειτουργίας	102	(41)	60	(121)
Συσσωρευμένες αποσβέσεις 30/6/2007	(9.451)	(40.859)	(6.022)	(56.332)
Αναπόσβεστη αξία 30 Ιουνίου 2007	68.444	97.421	2.150	168.014

Πηγή: Δημοσιευμένες και ελεγμένες ενδιάμεσες ενοποιημένες οικονομικές καταστάσεις περιόδου 01/01 - 30/06/2007.

2.7.2.2. Άυλα περιουσιακά στοιχεία

Στον πίνακα που ακολουθεί παρουσιάζεται η εξέλιξη των άυλων περιουσιακών στοιχείων κατά τη διάρκεια της εξεταζόμενης περιόδου.

ΟΜΙΛΟΣ	Υπεραξία	Δαπάνες	Σύνολο
Κόστος ή εκτίμηση 01/01/2006	0	3.306	3.306
Μεταφορές από έργα υπό εκτέλεση	0	864	864
Προσθήκες περιόδου	6.733	86	6.819
Υπόλοιπο 31/12/2006	6.733	4.256	10.989
Συσσωρευμένες αποσβέσεις 01/01/2006	0	(1.341)	(1.341)
Αποσβέσεις περιόδου	0	(819)	(819)
Συσσωρευμένες αποσβέσεις 31/12/2006	0	(2.160)	(2.159)
Αναπόσβεστο υπόλοιπο 31/12/2006	6.733	2.096	8.830

ΟΜΙΛΟΣ	Υπεραξία	Δαπάνες	Σύνολο
Κόστος ή εκτίμηση 01/01/2007	6.733	4.256	10.990
Μεταφορές από έργα υπό εκτέλεση	0	0	0
Προσθήκες περιόδου	0	76	76
Υπόλοιπο 30/06/2007	6.733	4.332	11.066
Συσσωρευμένες αποσβέσεις 01/01/2007	0	(2.159)	(2.159)
Αποσβέσεις περιόδου	0	(424)	(424)
Συσσωρευμένες αποσβέσεις 30/06/2007	0	(2.583)	(2.583)
Αναπόσβεστο υπόλοιπο 30/06/2007	6.733	1.750	8.483

Πηγή: Δημοσιευμένες και ελεγμένες ενδιάμεσες ενοποιημένες οικονομικές καταστάσεις περιόδου 01/01 – 30/06/2007.

Η υπεραξία ύψους €6.733 χιλ. αφορά στην περσινή εξαγορά της εταιρίας ΠΕΡΙΠΙΑΚ από την θυγατρική ΜΟΡΝΟΣ ΑΕ ως διαφορά μεταξύ του κόστους κτήσης της εξαγορασθείσας εταιρίας και της δίκαιης αξίας των καθαρών περιουσιακών στοιχείων της ΠΕΡΙΠΙΑΚ. Η Διοίκηση της μητρικής εταιρίας εκτιμά ότι δεν υπάρχουν ενδείξεις που να καθιστούν αναγκαία την απομείωση της εν λόγω υπεραξίας στις συνοπτικές ενδιάμεσες ενοποιημένες οικονομικές πληροφορίες.

2.7.2.3. Επενδύσεις σε συγγενείς εταιρίες

Το υπόλοιπο του λογαριασμού «Επενδύσεις σε Συγγενείς Επιχειρήσεις» την 30/06/2007 παρέμεινε αμετάβλητο σε σχέση με την 31/12/2006 και ανήλθε σε €360 χιλ. Το εν λόγω υπόλοιπο αφορά την συμμετοχή της ELBISCO A.E. στην εταιρία ΧΑΝΟΓΛΟΥ Α.Ε.

2.7.2.4. Πελάτες και λοιπές απαιτήσεις - μη κυκλοφορούν ενεργητικό

Ο λογαριασμός λοιπές μακροπρόθεσμες απαιτήσεις στις 30/6/2007 περιλαμβάνει ποσά που αφορούν εγγυήσεις και προκαταβολές δημοσίων οργανισμών (ΔΕΗ, ΟΤΕ, κ.λ.π.) συνολικής αξίας € 684 χιλ. καθώς και ποσό € 680 χιλ. που έχει δοθεί από τη θυγατρική εταιρία του Ομίλου, HELBERICA S.A. στην εταιρία Sanchis Mira S.A., (μέτοχος κατά 50%) για αγορά εξοπλισμού.

2.7.2.5. Αποθέματα

Στον πίνακα που ακολουθεί παρουσιάζεται η ανάλυση του κονδυλίου «αποθέματα» της 30/06/2007.

Αποθέματα (ποσά σε € χιλ.)	31/12/2006	30/6/2007
Εμπορεύματα	1.708	1.917
Πρώτες και βοηθητικές ύλες	15.712	15.867
Μείον : Πρόβλεψη απαξιωμένων αποθεμάτων	(1.178)	(1.189)
Έτοιμα προϊόντα	8.028	9.444
Μείον: Πρόβλεψη έτοιμων προϊόντων	(26)	(6)
Σύνολο	24.243	26.033

Πηγή: Δημοσιευμένες και ελεγμένες ενδιάμεσες ενοποιημένες οικονομικές καταστάσεις περιόδου 01/01 – 30/06/2007.

Το υπόλοιπο του λογαριασμού «Αποθέματα» στις 30/06/2007, ύψους €26.033 χιλ. αντιπροσωπεύει το 29,5% του κύκλου εργασιών της περιόδου (€ 88.249 χιλ.) ενώ στις 31/12/2006 το υπόλοιπο αυτού (€ 24.243 χιλ.) αντιπροσώπευε το 13,8% του ετήσιου κύκλου εργασιών (€ 175.197 χιλ.). Το υπόλοιπο του εν λόγω λογαριασμού στις 30/06/2006 το οποίο ήταν ίσο με €25.741 χιλ. αντιπροσώπευε το 29,6% του κύκλου εργασιών του πρώτου εξαμήνου της χρήσης 2006 το οποίο ήταν ίσο με € 87.047 χιλ..

2.7.2.6. Πελάτες και λοιπές απαιτήσεις – κυκλοφορούν ενεργητικό

Οι απαιτήσεις του Ομίλου στις 30/06/2007 αναλύονται στον πίνακα που ακολουθεί.

Πελάτες & λοιπές απαιτήσεις (ποσά σε € χιλ.)	31/12/2006	30/6/2007
Πελάτες	46.989	46.772
Μείον: Προβλέψεις απομείωσης	(7.747)	(7.982)
Καθαρές απαιτήσεις πελατών	39.242	38.790
Προκαταβολές	381	1.063
Απαιτήσεις από συνδεδεμένα μέρη	0	0
Μείον : Προβλέψεις απομείωσης		
Λοιπές χρεώσεις	4.041	4.674
Μεταβατικοί λογαριασμοί ενεργητικού	764	1.030
Σύνολο	44.428	45.557

Πηγή: Δημοσιευμένες και ελεγμένες ενδιάμεσες ενοποιημένες οικονομικές καταστάσεις περιόδου 01/01 – 30/06/2007.

2.7.2.7. Επενδύσεις διαθέσιμες προς πώληση

Τα χρηματοοικονομικά στοιχεία που έχουν καταχωρηθεί στο εν λόγω κονδύλι αναλύονται στον πίνακα που ακολουθεί.

Επενδύσεις διαθέσιμες προς πώληση (ποσά σε € χιλ.)	31/12/2006	30/6/2007
Μετοχές εταιριών εισηγμένων στο ΧΑ	102	67
Μετοχές εταιριών εισηγμένων στο Χρηματιστήριο Σκοπίων	363	626
Συμμετοχή (2,94%) στην εταιρία ΕΒΓΑ Α.Ε.	3.612	3.612
Σύνολο	4.077	4.305

Πηγή: Δημοσιευμένες και ελεγμένες ενδιάμεσες ενοποιημένες οικονομικές καταστάσεις περιόδου 01/01 – 30/06/2007.

Σημειώνεται ότι οι μετοχές εταιριών εισηγμένων στο Χρηματιστήριο αποτιμήθηκαν με βάση τις τιμές κλεισίματος την 30/06/2007. Η συμμετοχή στην εταιρία ΕΒΓΑ Α.Ε. αποτιμήθηκε με βάση την μέθοδο προεξόφλησης μελλοντικών ταμειακών ροών. Η λογιστική καταχώρηση της συμμετοχής της εταιρίας ELBISCO A.B.E.E. στην εταιρία ΕΒΓΑ ΣΥΜΜΕΤΟΧΩΝ στο συγκεκριμένο κονδύλι βασίζεται στις διατάξεις του Δ.Λ.Π. 39.

2.7.2.8. Πάγια στοιχεία κατηγοριοποιημένα ως διαθέσιμα προς πώληση

Το υπόλοιπο του εν λόγω λογαριασμού την 30/06/2007 ανήλθε σε € 2.979 χιλ. και αφορά πάγια περιουσιακά στοιχεία (κτιριακές εγκαταστάσεις & εξοπλισμό) της θυγατρικής εταιρίας ΖΙΤΟ LUKS A.D., SKOPJE τα οποία δεν χρησιμοποιούνται και αναμένεται να πουληθούν μέσα στους επόμενους 12 μήνες. Τα πάγια αυτά αποτιμήθηκαν στη χαμηλότερη αξία μεταξύ της τρέχουσας αξίας και του ιστορικού κόστους κτήσης.

2.7.2.9. Ταμειακά διαθέσιμα και ισοδύναμα

Τα ταμειακά διαθέσιμα του Ομίλου της 30/06/2007 αναλύονται ως ακολούθως:

Ταμειακά διαθέσιμα και ισοδύναμα (ποσά σε € χιλ.)	31/12/2006	30/6/2007
Διαθέσιμα στο ταμείο και σε τράπεζες	595	225
Βραχυπρόθεσμες τραπεζικές καταθέσεις	5.742	3.082
Σύνολο	6.337	3.307

Πηγή: Δημοσιευμένες και ελεγμένες ενδιάμεσες ενοποιημένες οικονομικές καταστάσεις περιόδου 01/01 – 30/06/2007.

Οι βραχυπρόθεσμες τραπεζικές καταθέσεις αποτελούνται από καταθέσεις όψεως και προθεσμίας καθώς και από γeros. Τα πραγματικά επιτόκια καθορίζονται σύμφωνα με τα ευτίβοι επιτόκια, διαπραγματεύονται κατά περίπτωση και έχουν περίοδο λήξης από 7 ημέρες έως 2 μήνες.

2.7.2.10. Τραπεζικός δανεισμός

Στον παρακάτω πίνακα αναλύεται ο δανεισμός της εταιρίας και του ομίλου, κατά την 30/6/2007.

Συνολικός τραπεζικός δανεισμός (ποσά σε € χιλ.)	31/12/2006	30/6/2007
Μακροπρόθεσμος τραπεζικός δανεισμός	73.870	67.748
Βραχυπρόθεσμος τραπεζικός δανεισμός	46.952	51.449
Συνολικός τραπεζικός δανεισμός	120.823	119.197

Πηγή: Δημοσιευμένες και ελεγμένες ενδιάμεσες ενοποιημένες οικονομικές καταστάσεις περιόδου 01/01 – 30/06/2007.

Το σύνολο του μακροπρόθεσμου τραπεζικού δανεισμού της 30/6/2007 της εταιρίας και του ομίλου αναλύεται ως ακολούθως:

Μακροπρόθεσμες τραπεζικές υποχρεώσεις (ποσά σε € χιλ.)	31/12/2006	30/6/2007
Μακροπρόθεσμος τραπεζικός δανεισμός	69.599	63.991
Μακροπρόθεσμες υποχρεώσεις χρηματοδοτικής μίσθωσης	4.272	3.757
Σύνολο	73.870	67.748

Πηγή: Δημοσιευμένες και ελεγμένες ενδιάμεσες ενοποιημένες οικονομικές καταστάσεις περιόδου 01/01 – 30/06/2007.

Το σύνολο του βραχυπρόθεσμου τραπεζικού δανεισμού της 30/6/2007 της εταιρίας και του ομίλου αναλύεται ως ακολούθως:

Βραχυπρόθεσμες τραπεζικές υποχρεώσεις (ποσά σε € χιλ.)	31/12/2006	30/6/2007
Τραπεζικός δανεισμός	44.968	49.587
Μακροπρόθεσμος τραπεζικός δανεισμός πληρωτέος την επόμενη χρήση	0	0
Υποχρεώσεις χρηματοδοτικής μίσθωσης	1.984	1.862
Σύνολο	46.952	51.449

Πηγή: Δημοσιευμένες και ελεγμένες ενδιάμεσες ενοποιημένες οικονομικές καταστάσεις περιόδου 01/01 – 30/06/2007.

Ο συνολικός δανεισμός του Ομίλου ποσού € 119.197 χιλ. αναλύεται ανά νόμισμα ως εξής :

Ο συνολικός δανεισμός είναι όπως παρακάτω: (ποσά σε € χιλ.)	
Σύνολο δανείων σε ΕΥΡΩ	106.114
Σύνολο δανείων σε JPY	7.014
Σύνολο δανείων σε DEN	6.068
Σύνολο δανείων σε CYP	1
Σύνολο	119.197

Πηγή: Δημοσιευμένες και ελεγμένες ενδιάμεσες ενοποιημένες οικονομικές καταστάσεις περιόδου 01/01 – 30/06/2007.

Οι ημερομηνίες λήξης των μακροπρόθεσμων δανείων και της Εταιρίας και του Ομίλου καθώς και οι ελάχιστες πληρωμές των υποχρεώσεων χρηματοδοτικής μίσθωσης αναλύονται στον παρακάτω πίνακα:

Ποσά σε Ευρώ '000	31/12/2006	30/6/2007
Ημερομηνίες λήξης μακροπρόθεσμων δανείων		
Μεταξύ 1 και 2 ετών	7.684	6.574
Μεταξύ 2 και 5 ετών	61.303	57.072
Πάνω από 5 έτη	612	345
Σύνολο	69.599	63.991
Υποχρεώσεις χρηματοδοτικής μίσθωσης		
Ελάχιστες Πληρωμές		
Μέχρι 1 έτος	2.327	2.171
Μεταξύ 1 και 2 ετών	1.108	1.021
Μεταξύ 2 και 5 ετών	3.562	3.045
Πάνω από 5 έτη		
Σύνολο	6.997	6.238
Μειον: Μελλοντικές χρηματοοικονομικές χρεώσεις χρηματοδοτικών μισθώσεων	(742)	(619)
Σύνολο Μακροπρόθεσμου Δανεισμού	6.255	5.619
Μέχρι 1 έτος	1.984	1.980
Μεταξύ 1 και 2 ετών	966	902
Μεταξύ 2 και 5 ετών	3.305	2.737
Πάνω από 5 έτη	-	
Σύνολο	6.255	5.619

Πηγή: Δημοσιευμένες και ελεγμένες ενδιάμεσες ενοποιημένες οικονομικές καταστάσεις περιόδου 01/01 - 30/06/2007.

Το μέσο σταθμικό επιτόκιο δανεισμού για την μητρική εταιρία ανήλθε σε 7,27%. Όσον αφορά το μέσο σταθμικό επιτόκιο δανεισμού για τις εταιρίες του Ομίλου, αυτό κυμαίνεται από 4,0%-12,0%.

2.7.2.11. Αναβαλλόμενες φορολογικές υποχρεώσεις

Οι αναβαλλόμενες φορολογικές απαιτήσεις και υποχρεώσεις συμψηφίζονται όταν υπάρχει εφαρμόσιμο νομικό δικαίωμα να συμψηφιστούν οι τρέχουσες φορολογικές απαιτήσεις έναντι των τρεχουσών φορολογικών υποχρεώσεων και όταν οι αναβαλλόμενοι φόροι εισοδήματος αφορούν την ίδια φορολογική αρχή. Οι αναβαλλόμενες φορολογικές απαιτήσεις και υποχρεώσεις αναφέρονται στον πίνακα που ακολουθεί.

Αναβαλλόμενη φορολογία (ποσά σε € χιλ.)	31/12/2006	30/6/2007
Αναβαλλόμενες φορολογικές απαιτήσεις	119	114
Αναβαλλόμενες φορολογικές υποχρεώσεις	(12.492)	(12.942)
Σύνολο	(12.374)	(12.827)

Πηγή: Δημοσιευμένες και ελεγμένες ενδιάμεσες ενοποιημένες οικονομικές καταστάσεις περιόδου 01/01 - 30/06/2007.

Η συνολική μεταβολή στον αναβαλλόμενο φόρο εισοδήματος είναι η παρακάτω:

Ποσά σε € χιλ.	31/12/2006	30/6/2007
Υπόλοιπο αρχής χρήσης	(10.652)	(12.374)
Ενσωμάτωση ΠΕΡΙΠΙΑΚ	414	(2)
Χρέωση / (πίστωση) κατάστασης αποτελεσμάτων	(2.136)	(451)

Υπόλοιπο τέλους περιόδου	(12.374)	(12.827)
--------------------------	----------	----------

Πηγή: Δημοσιευμένες και ελεγμένες ενδιάμεσες ενοποιημένες οικονομικές καταστάσεις περιόδου 01/01 – 30/06/2007.

2.7.2.12. Επιχορηγήσεις

Οι επιχορηγήσεις έχουν ληφθεί ως επιδότηση των επενδυτικών σχεδίων των εταιριών ELBISCO A.B.E.E. και ΜΟΡΝΟΣ Α.Ε. για την απόκτηση κτιριακού και μηχανολογικού εξοπλισμού.

Επιχορηγήσεις (ποσά σε € χιλ.)	31/12/2006	30/06/2007
Υπόλοιπο αρχής χρήσεως	1.372	1.995
Ενσωμάτωση ΠΕΡΙΠΙΑΚ	35	-
Μεταφορά στα αποτελέσματα	(390)	(178)
Ανακατάταξη αναπόσβεστων επιχορηγήσεων	978	0
Υπόλοιπο τέλους χρήσης	1.995	1.817

Πηγή: Δημοσιευμένες και ελεγμένες ενδιάμεσες ενοποιημένες οικονομικές καταστάσεις περιόδου 01/01 – 30/06/2007.

2.7.2.13. Υποχρεώσεις παροχών προσωπικού λόγω εξόδου από την υπηρεσία

Πρόβλεψη αποζημίωσης προσωπικού (ποσά σε € χιλ.)	31/12/2006	30/6/2007
Υπόλοιπο έναρξης περιόδου	4.397	4.300
Σύνολο χρέωσης στα αποτελέσματα	1.158	577
Επίδραση συγχώνευσης	201	0
Πληρωθείσες εισφορές	(1.456)	(788)
Σύνολο συνταξιοδοτικών εισφορών	4.300	4.089

Πηγή: Δημοσιευμένες και ελεγμένες ενδιάμεσες ενοποιημένες οικονομικές καταστάσεις περιόδου 01/01 – 30/06/2007.

Υποχρεώσεις παροχών προσωπικού λόγω εξόδου από την υπηρεσία (ποσά σε € χιλ.)	31/12/2006	30/6/2007
Υποχρεώσεις ισολογισμού για :		
Συνταξιοδοτικές παροχές	4.300	4.088
Σύνολο	4.300	4.088

Χρεώσεις στα αποτελέσματα		
Συνταξιοδοτικές παροχές	1.158	577
Σύνολο	1.158	577

Παρούσα αξία μη χρηματοδοτούμενων υποχρεώσεων	4.910	4.490
Μη καταχωρηθέντα αναλογιστικά κέρδη/ζημιές	(610)	(401)
Υποχρέωση στον ισολογισμό	4.300	4.089
Κόστος τρέχουσας απασχόλησης	515	231
Χρηματοοικονομικό κόστος	237	98
Καθαρά αναλογιστικά κέρδη/ζημιές που καταχωρήθηκαν στην περίοδο	24	14
Κόστος προϋπηρεσίας	-	234
Ζημιές από περικοπές	382	
Σύνολο περιλαμβανόμενο στις παροχές σε εργαζόμενους	1.158	577

Πηγή: Δημοσιευμένες και ελεγμένες ενδιάμεσες ενοποιημένες οικονομικές καταστάσεις περιόδου 01/01 – 30/06/2007.

2.7.2.14. Προμηθευτές και λοιπές υποχρεώσεις

Στον πίνακα που ακολουθεί αναλύεται το υπόλοιπο του εν λόγω κονδυλίου στις 30/06/2007.

Ανάλυση προμηθευτών & λοιπών υποχρεώσεων (ποσά σε € χιλ.)	31/12/2006	30/6/2007
Προμηθευτές	33.127	29.245
Προκαταβολές πελατών	12	22
Ποσά οφειλόμενα σε συνδεδεμένα μέρη	1.405	1.018
Δεδουλευμένα έξοδα	2.297	8.530
Μερίσματα πληρωτέα	79	80
Ασφαλιστικοί οργανισμοί και λοιποί φόροι/τέλη	2.676	2.091
Λοιπές υποχρεώσεις	4.552	3.223
Σύνολο	44.149	44.209

Πηγή: Δημοσιευμένες και ελεγμένες ενδιάμεσες ενοποιημένες οικονομικές καταστάσεις περιόδου 01/01 – 30/06/2007.

2.7.3. Κατάσταση μεταβολών ιδίων κεφαλαίων

Στον πίνακα που ακολουθεί παρουσιάζονται οι μεταβολές των ιδίων κεφαλαίων κατά τη διάρκεια του πρώτου εξαμήνου της χρήσης 2007.

	ΟΜΙΛΟΣ						
	Μετοχικό Κεφάλαιο	Κεφάλαιο υπέρ το άρτιο	Τδies μετοχές	Αποθεματικά	Κέρδη / (ζημιές) εις νέον	Δικαιώματα μειοψηφίας	Σύνολο
Υπόλοιπο 01/01/2006	67.200	481	0	15.255	(45.646)	27.548	64.838
Απομείωση επενδύσεων διαθέσιμων προς πώληση							
Ζημιές καταχωρηθείσες απευθείας στα ίδια κεφάλαια							
Ανακατάταξη αναπόσβεστων επιχορηγήσεων				(1.300)	326	(5)	(979)
Καθαρό κέρδος / (ζημιά) περιόδου					(2.158)	1.158	(1.000)
Αποτίμηση επενδύσεων διαθέσιμων προς πώληση μέσω ιδίων κεφαλαίων				(171)		(147)	(318)
Συναλλαγματικές διαφορές μετατροπής θυγατρικών εξωτερικού					(1)	(1)	(2)
Μη ολοκληρωθείσα αύξηση μετοχικού κεφαλαίου							
Αφαίρεση ιδίων μετοχών κατεχόμενων από θυγατρική εταιρία			(1.417)	541			(876)
Σχηματισμός αποθεματικών από εις νέον							
Υπόλοιπο 30/06/2006	67.200	481	(1.417)	14.325	(47.479)	28.553	61.663
Υπόλοιπο 01/01/2007	80.640	1.929	(1.417)	20.740	(53.116)	28.372	77.148
Αποτίμηση επενδύσεων διαθέσιμων προς πώληση				218	0	187	405
Κέρδη καταχωρηθέντα απευθείας στα ίδια κεφάλαια					38	(6)	32
Επιπλέον έξοδα μη ολοκληρωθείσας αύξησης μετοχικού κεφαλαίου μητρικής		(16)					(16)
Υπεραξία εξαγοράς ποσοστού θυγατρικής αφαιρετικά των ιδίων κεφαλαίων					(198)	(419)	(617)
Καθαρό κέρδος/(ζημιά περιόδου)					(355)	287	(68)
Συναλλαγματικές διαφορές μετατροπής θυγατρικών εξωτερικού					1	1	2
Αφαίρεση ιδίων μετοχών κατεχόμενων από θυγατρική				3			3
Υπόλοιπο 30/06/2007	80.640	1.913	(1.417)	20.961	(53.630)	28.422	76.889

2.7.4. Χρηματοοικονομικές πληροφορίες ταμειακών ροών περιόδου 01/01 - 30/06/2007

Στον πίνακα που ακολουθεί παρουσιάζονται οι ταμειακές ροές του Ομίλου κατά την εξεταζόμενη περίοδο.

ΕΝΟΠΟΙΗΜΕΝΕΣ ΤΑΜΕΙΑΚΕΣ ΡΟΕΣ (ποσά σε € '000)	30/6/2006	30/6/2007
Κέρδη προ φόρων	1.886	971
Πλέον / μείον προσαρμογές για:		
Αποσβέσεις	5.266	5.441
Προβλέψεις	7	78
Συναλλαγματικές διαφορές	(1.276)	(583)
Αποτελέσματα (έσοδα, έξοδα, κέρδη και ζημιές) επενδυτικής δραστηριότητας	(1.417)	(463)
Χρεωστικοί τόκοι και συναφή έξοδα	1.713	4.659
Πλέον / μείον προσαρμογές για μεταβολές λογαριασμών κεφαλαίου κίνησης ή που σχετίζονται με τις λειτουργικές δραστηριότητες:		
Μείωση / (αύξηση) αποθεμάτων	(1.987)	(1.775)
Μείωση / (αύξηση) απαιτήσεων	(3.507)	(2.385)
(Μείωση) / αύξηση υποχρεώσεων (πλην τραπεζών)	15.640	946
Μείον:		
Χρεωστικοί τόκοι και συναφή έξοδα καταβεβλημένα	(1.662)	(4.247)
Καταβεβλημένοι φόροι	(1.978)	(1.464)
Σύνολο εισροών/(εκροών) από λειτουργικές δραστηριότητες (α)	12.685	1.177
Επενδυτικές δραστηριότητες		
Απόκτηση θυγατρικών/ συγγενών, κοινοπραξιών & λοιπών επενδύσεων	(6.733)	(750)
Αγορά ενσώματων και άυλων παγίων περιουσιακών στοιχείων	(4.779)	(3.619)
Εισπράξεις από πωλήσεις ενσώματων και άυλων παγίων	6.321	1.111
Τόκοι εισπραχθέντες	5	60
Μερίσματα εισπραχθέντα	7	7
Σύνολο εισροών / (εκροών) από επενδυτικές δραστηριότητες (β)	(5.179)	(3.191)
Χρηματοδοτικές δραστηριότητες		
Έξοδα από αύξηση μετοχικού κεφαλαίου		(16)
Εισπράξεις από μείωση Μετοχικού Κεφαλαίου	6.000	0
Εισπράξεις από εκδοθέντα / αναληφθέντα δάνεια	6.138	8.490
Εξοφλήσεις δανείων	(20.767)	(8.458)
Εξοφλήσεις υποχρεώσεων από χρηματοδοτικές μισθώσεις (χρεολύσια)	(278)	(1.032)
Σύνολο εισροών/(εκροών) από χρηματοδοτικές δραστηριότητες (γ)	(8.907)	(1.016)
Καθαρή αύξηση/(μείωση) στα ταμειακά και ισοδύναμα περιόδου (α) + (β) + (γ)	(1.401)	(3.030)
Ταμειακά διαθέσιμα και ισοδύναμα έναρξης περιόδου	4.576	6.337
Ταμειακά διαθέσιμα και ισοδύναμα λήξης περιόδου	3.175	3.306

Πηγή: Δημοσιευμένες και ελεγμένες ενδιάμεσες ενοποιημένες οικονομικές καταστάσεις περιόδου 01/01 - 30/06/2007.

Σημείωση 1: Κατά το πρώτο τρίμηνο του 2006 έλαβε χώρα μία (1) συναλλαγή η οποία στον ενοποιημένο Ισολογισμό της 30/06/2006 είχε καταχωρηθεί στις βραχυπρόθεσμες υποχρεώσεις του Ομίλου. Η συναλλαγή αυτή αφορά στις καταθέσεις των δύο (2) μετόχων της μητρικής εταιρίας ύψους €15.000 χιλ. οι οποίες χρησιμοποιήθηκαν για τη μερική αποπληρωμή ομολογιακού δανείου το οποίο έληξε και αποπληρώθηκε τον Φεβρουάριο του 2006. Εάν η εν λόγω συναλλαγή είχε καταχωρηθεί ως ταμειακή ροή από χρηματοδοτικές δραστηριότητες και όχι από λειτουργικές τότε το σύνολο των ταμειακών ροών από λειτουργικές δραστηριότητες θα ήταν ίσο με -€2.315 χιλ. αντί για € 12.685 χιλ. Αντίστοιχα το σύνολο των ταμειακών ροών από χρηματοδοτικές δραστηριότητες θα ήταν ίσο με €6.093 χιλ. αντί για -€8.907 χιλ. εάν υπολογίσουμε τις καταθέσεις των δύο (2) μετόχων οι οποίες έλαβαν χώρα τον Φεβρουάριο του 2006.

2.7.5. Πληροφορίες για τα κεφάλαια του Ομίλου της 30/06/2007

Τα κέρδη προ φόρων, τόκων και αποσβέσεων για το πρώτο εξάμηνο του 2007 ανήλθαν σε €10.456 χιλ. από €9.082 χιλ. της αντίστοιχης περιόδου του 2006. Η αύξηση των αποθεμάτων και των απαιτήσεων ανήλθε σε €

4.160 χιλ. και χρηματοδοτήθηκε κατά το 22,7% από την αύξηση των υποχρεώσεων, πλην αυτών των τραπεζών, η οποία ήταν ίση με €946 χιλ. Για την καταβολή χρεωστικών τόκων και φόρων οι εκροές του Ομίλου ανήλθαν σε €5.711 χιλ. οι οποίες χρηματοδοτήθηκαν από τα κέρδη προ φόρων, τόκων και αποσβέσεων της περιόδου..

Οι εκροές του Ομίλου για την απόκτηση επιπλέον ποσοστού σε θυγατρική εταιρία καθώς και για την απόκτηση ενσώματων ακινητοποιήσεων ανήλθαν στο ποσό των €4.369 χιλ. οι οποίες χρηματοδοτήθηκαν κατά 25,4% από εισροές προερχόμενες από την πώληση πάγιων περιουσιακών στοιχείων. Συνεπώς το σύνολο των ταμειακών ροών από επενδυτικές δραστηριότητες καταγράφηκε αρνητικό και ίσο με €3.191 χιλ. Η εκροή για την απόκτηση θυγατρικών εταιριών αφορούσε την απόκτηση του υπολοίπου 40% της εταιρίας MORPACK ALBANIA από την εταιρία ΜΟΡΝΟΣ Α.Ε. Οι αποκτήσεις ενσώματων ακινητοποιήσεων αφορούσαν κυρίως τις εταιρίες ΜΟΡΝΟΣ Α.Ε. και ELBISCO Α.Β.Ε.Ε. και αντιπροσωπεύουν κατά κύριο λόγο βελτιώσεις και ενισχύσεις της παραγωγικής δυναμικότητας των δύο εν λόγω εταιριών.

Οι εισροές του Ομίλου από τη σύναψη νέου τραπεζικού δανεισμού ανήλθαν στο ποσό των €8.490 χιλ. οι οποίες στο σύνολό τους χρηματοδότησαν την εξόφληση μέρους του τραπεζικού δανεισμού, ύψους €8.458 χιλ. Οι εκροές που αφορούσαν στην εξόφληση υποχρεώσεων από χρηματοδοτικές μισθώσεις ανήλθαν σε € 1.032 χιλ. Το σύνολο των ταμειακών ροών από χρηματοδοτικές δραστηριότητες καταγράφηκε αρνητικό και ίσο με € 1.016 χιλ.

Το μέρος των ταμειακών εκροών από επενδυτικές και χρηματοδοτικές δραστηριότητες που δεν καλύφθηκε από εισροές των ανωτέρω δραστηριοτήτων, ύψους €4.207 χιλ. χρηματοδοτήθηκε από τις ταμειακές ροές των λειτουργικών δραστηριοτήτων, ύψους €1.177 χιλ. καθώς και από τα διαθέσιμα των εταιριών που συμμετέχουν στην ενοποίηση.

2.7.6. Δήλωση για την επάρκεια του κεφαλαίου κίνησης

Αναφορικά με την επάρκεια του κεφαλαίου κίνησης των εταιριών που ενοποιούνται, η Διοίκηση της Εταιρίας δηλώνει ότι κατά την άποψή της, το κεφάλαιο κίνησής αυτών, για τους επόμενους 12 μήνες, επαρκεί για τις τρέχουσες δραστηριότητες τους.

2.7.7. Κεφαλαιακή διάρθρωση και χρηματοοικονομικό χρέος

Στον πίνακα που ακολουθεί παρουσιάζονται οι δανειακές υποχρεώσεις του Ομίλου της 30/06/2007 με διάκριση των οφειλών σε καλυπτόμενες ή μη από εγγυήσεις και ασφάλειες. Επιπλέον παρουσιάζεται και το σύνολο των ιδίων κεφαλαίων της 30/06/2007, στο οποίο δεν έχουν συνυπολογιστεί οι ζημιές εις νέον, ύψους €56.162 χιλ. και τα δικαιώματα μειοψηφίας ύψους €24.421 χιλ. κατά την 30/06/2007. Τα στοιχεία του πίνακα που ακολουθεί προέρχονται από τις ενδιάμεσες ενοποιημένες οικονομικές καταστάσεις, οι οποίες έχουν ελεγχθεί από τους Τακτικούς Ορκωτούς Ελεγκτές – Λογιστές της Εκδότριας Εταιρίας.

Επίπεδο ιδίων κεφαλαίων & χρέους (ποσά σε € 000)	30/6/2007
Βραχυπρόθεσμα δάνεια με εγγυήσεις	10.549
Βραχυπρόθεσμα δάνεια με εξασφαλίσεις	30.836
Βραχυπρόθεσμα δάνεια χωρίς εγγυήσεις & εξασφαλίσεις	10.064
Σύνολο βραχυπρόθεσμων τραπεζικών υποχρεώσεων (Α)	51.449
Μακροπρόθεσμα δάνεια με εγγυήσεις	59.068
Μακροπρόθεσμα δάνεια με εξασφαλίσεις	6.638
Μακροπρόθεσμα δάνεια χωρίς εγγυήσεις & εξασφαλίσεις	2.042

Σύνολο μακροπρόθεσμων τραπεζικών υποχρεώσεων (B)	67.747
	30/6/2007
- εκδοθέν κεφάλαιο	80.640
- μετοχές υπέρ το άρτιο	1.921
- ίδιες μετοχές	(1.417)
- αποθεματικά	23.493
Σύνολο ιδίων κεφαλαίων ⁽¹⁾ (Γ)	104.636
ΓΕΝΙΚΟ ΣΥΝΟΛΟ (Α) + (B) + (Γ)	223.832

Σημείωση (1): Στο σύνολο των ιδίων κεφαλαίων δεν συνυπολογίστηκαν οι ζημιές εις νέον και τα δικαιώματα μειοψηφίας

Στον πίνακα που ακολουθεί παρουσιάζεται το συνολικό χρηματοοικονομικό χρέος του Ομίλου της 30/06/2007. Οι πληροφορίες που παρέχονται σ' αυτόν τον πίνακα προέρχονται από τις δημοσιευμένες και ελεγμένες ενδιάμεσες ενοποιημένες οικονομικές καταστάσεις της περιόδου 01/01 - 30/06/2007.

Καθαρό χρηματοοικονομικό χρέος (ποσά σε € χιλ.)	30/6/2007
(Α) Διαθέσιμα στο ταμείο	225
(B) Βραχυπρόθεσμες τραπεζικές καταθέσεις	3.082
(Γ) Χρεόγραφα ⁽¹⁾	693
(Δ) Ρευστότητα ⁽²⁾	3.999
(Ε) Βραχυπρόθεσμες χρηματοοικονομικές απαιτήσεις ⁽³⁾	45.557
(ΣΤ) Βραχυπρόθεσμες τραπεζικές υποχρεώσεις	39.316
(Ζ) Βραχυπρόθεσμο μέρος μακροπρόθεσμων τραπεζικών υποχρεώσεων	12.133
(Η) Λοιπές βραχυπρόθεσμες χρηματοοικονομικές υποχρεώσεις ⁽⁴⁾	45.698
(Θ) Βραχυπρόθεσμο χρηματοοικονομικό χρέος = (ΣΤ) + (Ζ) + (Η)	97.147
(Ι) Καθαρό βραχυπρόθεσμο χρηματοοικονομικό χρέος = (Θ) - (Ε) - (Δ)	47.591
(Κ) Μακροπρόθεσμος τραπεζικός δανεισμός	67.748
(Λ) Εκδοθέν ομολογιακό δάνειο	0
(Μ) Λοιπά μακροπρόθεσμα δάνεια	0
(Ν) Μακροπρόθεσμο χρηματοοικονομικό χρέος	67.748
(Ο) Καθαρό συνολικό χρηματοοικονομικό χρέος	115.339

Σημειώσεις:

(1): Περιλαμβάνονται μετοχές εταιριών εισηγμένων στα Χρηματιστήρια Αθηνών και Σκοπίων.

(2): Εάν προσθέσουμε το υπόλοιπο του κονδυλίου «πάγια στοιχεία κατηγοριοποιημένα ως διαθέσιμα προς πώληση», ύψους € 2.979 χιλ. τότε η ρευστότητα θα ήταν ίση με €6.978 χιλ., το καθαρό βραχυπρόθεσμο χρηματοοικονομικό χρέος ίσο με € 44.612 χιλ. και το καθαρό συνολικό χρηματοοικονομικό χρέος ίσο με € 112.360 χιλ.

(3): Περιλαμβάνεται το κονδύλι του Ισολογισμού «Πελάτες και λοιπές απαιτήσεις».

(4): Περιλαμβάνονται τα κονδύλια του Ισολογισμού «Προμηθευτές και λοιπές υποχρεώσεις» και «Τρέχουσες φορολογικές υποχρεώσεις»

Τα βραχυπρόθεσμα τραπεζικά δάνεια του Ομίλου έχουν συναφθεί για να ικανοποιήσουν τις ανάγκες σε κεφάλαιο κίνησης. Όσον αφορά το κόστος του βραχυπρόθεσμου δανεισμού αυτό εξαρτάται από τη χώρα στην οποία δραστηριοποιείται η κάθε εταιρία. Για τις χώρες της βαλκανικής το επιτόκιο χορήγησης

κυμαίνεται από 8,00% έως 9,50%. Όσον αφορά εκείνο το μέρος του δανεισμού που έχει συναφθεί στην Ελλάδα, το μέσο σταθμικό επιτόκιο είναι 5,91%.

Το σύνολο του τραπεζικού δανεισμού είναι είτε εγγυημένο είτε εξασφαλισμένο. Οι μακροπρόθεσμες δανειακές συμβάσεις είναι εγγυημένες με την εγγραφή υποθηκών επί των ακινήτων των εταιριών του Ομίλου. Το μεγαλύτερο μέρος του βραχυπρόθεσμου τραπεζικού δανεισμού είναι εξασφαλισμένο διότι έχουν παραχωρηθεί στις τράπεζες είτε επιταγές και τιμολόγια πελατών είτε οι βασικοί μέτοχοι της εταιρίας έχουν ενεχυριάσει μέρος των μετοχών τους προς εξασφάλιση του τραπεζικού δανεισμού.

2.8. Ενδεχόμενες υποχρεώσεις

Οι εταιρίες που συμμετέχουν στην ενοποίηση δεν έχουν ελεγχθεί φορολογικά για όλες τις δημοσιευμένες οικονομικές χρήσεις. Δεν υπάρχουν σημαντικές επίδικες ή υπό διαιτησία διαφορές δικαστικών ή διοικητικών οργάνων που να έχουν σημαντική επίπτωση στις οικονομικές καταστάσεις ή λειτουργία της εταιρίας ή του ομίλου.

Η εταιρία κατέχει 443.455 μετοχές στην θυγατρική της εταιρία «ΖΙΤΟ LUKS A.D», από τις οποίες 429.331 μετοχές βρίσκονται σε καθεστώς ενεχυρίασης, για την κάλυψη τραπεζικών υποχρεώσεων της εν λόγω εταιρίας. Σημειώνεται ότι από το σύνολο των μετοχών (44.800.000) της μητρικής εταιρίας, οι 21.564.020, κυριότητας των βασικών μετόχων της εταιρίας, είναι ενεχυριασμένες σε διάφορα τραπεζικά ιδρύματα προς εξασφάλιση δανεισμού για τις εταιρίες που συμμετέχουν στην ενοποίηση. Για τις 744.005 ενεχυριασμένες μετοχές έχει εξοφληθεί η απαίτηση που εξασφάλιζε το συγκεκριμένο ενέχυρο και εκκρεμεί η διαδικασία γνωστοποίησης της άρσης ενεχύρου στο αποθετήριο αξιών.

Επί των ακινήτων ορισμένων θυγατρικών εταιριών έχουν εγγραφεί και αναμένεται να εγγραφούν υποθήκες συνολικού ποσού χιλ. €131.483.000 υπέρ τραπεζών σε κάλυψη δανείων, τα υπόλοιπα των οποίων ανέρχονται κατά την 30/06/2007 στο ποσό των χιλ. €67.820.000

Για δάνεια που έχουν πλήρως εξοφληθεί, εκκρεμεί η ολοκλήρωση της τυπικής διαδικασίας άρσης των αντίστοιχων υποθηκών συνολικής αξίας δρχ. 300.000, ECU 26.880.000 και €36.840.294.

Η Διοίκηση δεν αναμένει πως θα προκύψουν ουσιώδεις επιβαρύνσεις από τις ενδεχόμενες υποχρεώσεις του Ομίλου όπως αναφέρεται ανωτέρω.

2.9. Οργανωτική διάρθρωση του Ομίλου

Η δομή των εταιριών του ομίλου ELBISCO A.E. κατά την ημερομηνία έγκρισης του παρόντος έχει ως ακολούθως:

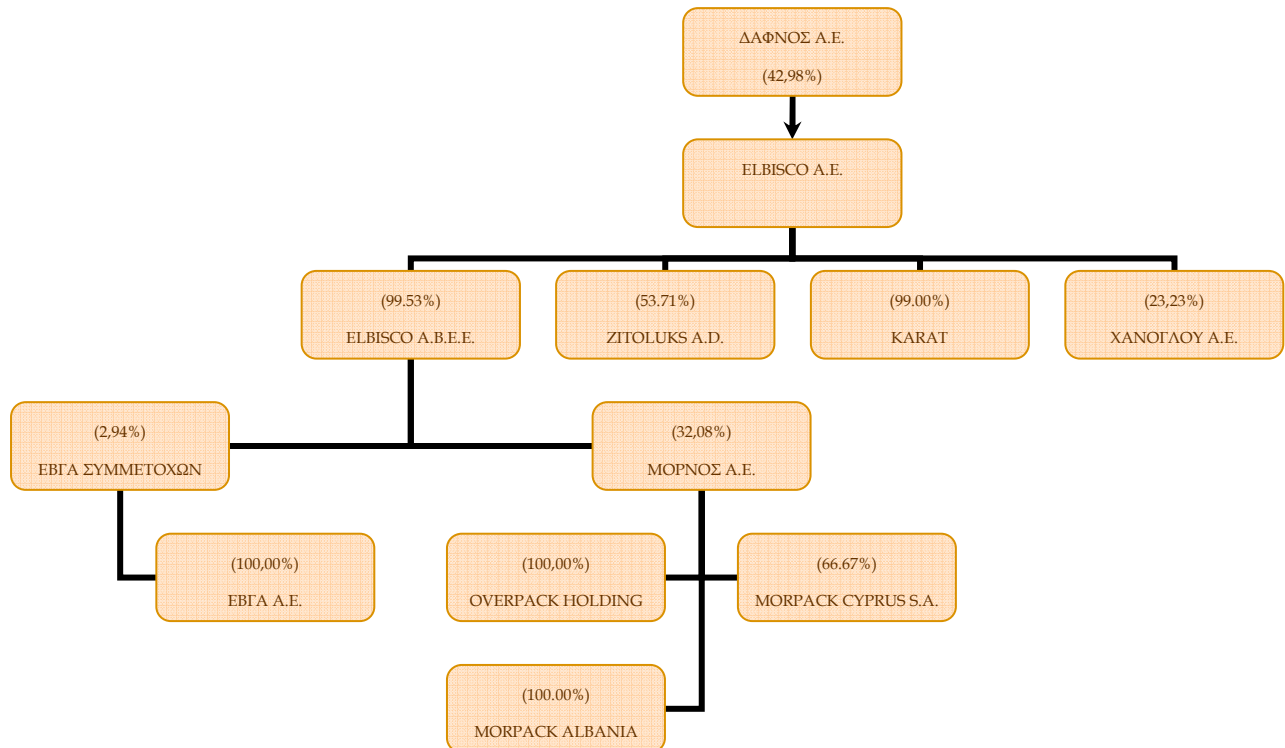

ΣΗΜΕΙΩΣΕΙΣ:

(1): Το Διοικητικό Συμβούλιο της Εταιρίας με την από 25/06/2007 απόφασή του εκχώρησε τη συμμετοχή της στην εταιρία με την επωνυμία «HELBERICA S.A.» με έδρα την Ισπανία.

(2): Η Εταιρία συμμετέχει, μέσω της θυγατρικής της ELBISCO Α.Β.Ε.Ε. στην εταιρία ΜΟΡΝΟΣ Α.Ε. με 32,07%. Η εταιρία ΜΟΡΝΟΣ Α.Ε. συμμετέχει στις ενοποιημένες οικονομικές καταστάσεις της Εκδότριας με τη μέθοδο της ολικής ενοποίησης λόγω της συμφωνίας που έχει υπογραφεί μεταξύ των εταιριών ELBISCO Α.Β.Ε.Ε., ELBISCO Α.Ε. και BROWN HOLDING S.A. (μέτοχος της ΜΟΡΝΟΣ Α.Ε. με ποσοστό 60,87% επί του συνόλου των μετοχών και με ποσοστό 30,87% επί του συνόλου των δικαιωμάτων ψήφου), η οποία δίνει το δικαίωμα άσκησης δεσποζουσας επιρροής στην εταιρία ELBISCO Α.Β.Ε.Ε. και επομένως στην εταιρία ELBISCO Α.Ε.. Συγκεκριμένα, βάσει τριμερούς εταιρικής συμφωνίας μεταξύ των προαναφερόμενων εταιριών, συμφωνήθηκε α) η εκλογή δύο (2) κοινών μελών στα Διοικητικά Συμβούλια των εταιριών ΜΟΡΝΟΣ Α.Ε. και ELBISCO Α.Β.Ε.Ε. και β) η υπόδειξη των ως άνω μελών του Διοικητικού Συμβουλίου της ΜΟΡΝΟΣ Α.Ε. από την ELBISCO Α.Β.Ε.Ε. Η εν λόγω σύμβαση ανανεώνεται κάθε χρόνο.

(3): Σημειώνεται ότι η εταιρία ΜΟΡΝΟΣ Α.Ε. αποφάσισε της 16/07/2007 την πώληση του συνόλου της συμμετοχής της στο μετοχικό κεφάλαιο της εταιρίας MORPACK MATERIEL D' EMPALLAGE S.A. (MORPAKC FRANCE S.A.) αντί του ποσού των €538,5 χιλ. Η αξία κτήσης της ανωτέρω συμμετοχής, στα βιβλία της μητρικής εταιρίας ανέρχονταν στο ποσό των €1.068 χιλ.. Από την πώληση της ανωτέρω θυγατρικής θα προκύψει ζημιά και τα αποτελέσματα της Εταιρίας και του Ομίλου θα επιβαρυνθούν με €529 χιλ. και €1.459 αντίστοιχα με ισοποσες μειώσεις της καθαρής θέσης σε εταιρικό και ενοποιημένο επίπεδο.

2.9.1. Περιγραφή ενοποιούμενων θυγατρικών εταιριών**2.9.1.1. ELBISCO A.B.E.E.**

Η από 17/09/2007 αυτόκλητη έκτακτη Γενική Συνέλευση των μετόχων της Εταιρίας, έλαβε απόφαση περί τροποποίησης του άρθρου 19, παρ. 1 του καταστατικού και καθόρισε τον αριθμό των μελών του Διοικητικού Συμβουλίου σε πέντε (5) έως εννέα (9) μέλη. Επίσης έλαβε απόφαση περί ανακλήσεως όλων των μελών του Διοικητικού Συμβουλίου και εξέλεξε νέο Διοικητικό Συμβούλιο. Το Διοικητικό Συμβούλιο κατά την από 17/09/2007 συνεδρίασή του συγκροτήθηκε σε σώμα ως ακολούθως:

Διοικητικό Συμβούλιο	
Όνοματεπώνυμο	Θέση
Κυριάκος Αθ. Φιλίππου	Πρόεδρος
Έλενα Φιλίππου-Κουμαντάρου	Αντιπρόεδρος
Δημοσθένης Ραμαντάνης	Διευθύνων Σύμβουλος
John Coumantaros	Μέλος
Βασιλική Λινάρδου	Μέλος
Μηνάς Τάνες	Μέλος
Αναστάσιος Σκοτίδας	Μέλος

Η θητεία του ανωτέρω Διοικητικού Συμβουλίου ορίστηκε πενταετής, ήτοι μέχρι την 17/09/2012.

Στους πίνακες που ακολουθούν παρουσιάζονται οι ενδιάμεσες οικονομικές καταστάσεις της εν λόγω θυγατρικής που αφορούν στην περίοδο από 01/01 έως 30/06/2007.

Αποτελέσματα χρήσεων & περιόδου <i>Ποσά σε 000' €</i>	01/01 - 30/06/2006	01/01/ - 30/6/2007
Πωλήσεις	43.376	42.141
Κόστος Πωληθέντων	23.305	23.604
Μικτό Κέρδος	20.071	18.537
Έξοδα διάθεσης	15.382	14.003
Έξοδα διοίκησης	3.383	2.965
Λοιπά έσοδα/ (έξοδα) εκμετάλλευσης (καθαρά)	95	208
Αποτελέσματα εκμετάλλευσης	1.400	1.778
Χρηματοοικονομικά έξοδα - καθαρά	1.245	1.636
Κέρδη / Ζημιές από συνδεδεμένες εταιρίες	0	
Κέρδη προ φόρων	155	142
Φόρος εισοδήματος	(2.284)	(533)
Καθαρά κέρδη περιόδου από συνεχιζόμενες δραστηριότητες	(2.129)	(391)
Κατανεμημένα σε:		
- Μετόχους της μητρικής	(2.119)	(389)
- Δικαιώματα μειοψηφίας	(10)	(2)

Πηγή: στοιχεία της Εταιρίας.

Οικονομικά Στοιχεία Ισολογισμών <i>Ποσά σε 000' €</i>	31/12/2006	30/6/2007
ΕΝΕΡΓΗΤΙΚΟ		
Μη κυκλοφορούν ενεργητικό		
Ενσώματα πάγια	86.221	85.275
Άυλα περιουσιακά στοιχεία	1.982	1.666
Λοιπές επενδύσεις	14.759	14.759
Πελάτες και λοιπές απαιτήσεις	263	283
Σύνολο μη κυκλοφορούντος ενεργητικού	103.225	101.982

Κυκλοφορούν ενεργητικό		
Αποθέματα	5.899	6.907
Πελάτες και λοιπές απαιτήσεις	21.799	23.552
Χρεόγραφα		
Χρηματοοικονομικά στοιχεία σε εύλογη αξία μέσω αποτελεσμάτων		
Επενδύσεις διαθέσιμες προς πώληση	3.612	3.612
Πάγια στοιχεία διαθέσιμα προς πώληση		
Ταμειακά διαθέσιμα και ισοδύναμα	2.943	391
Σύνολο ενεργητικού από μη συνεχιζόμενες δραστηριότητες		
Σύνολο κυκλοφορούντος ενεργητικού	34.252	34.462
Σύνολο ενεργητικού	137.477	136.445
ΙΔΙΑ ΚΕΦΑΛΑΙΑ		
Ίδια κεφάλαια αποδιδόμενα στους μετόχους		
Μετοχικό κεφάλαιο	70.736	70.736
Αποθεματικά εύλογης αξίας	9.295	9.295
Κέρδη/ (ζημιές) εις νέον	(1.575)	(391)
Κέρδη/ (ζημιές) προηγούμενων χρήσεων	(20.516)	(22.091)
Σύνολο ιδίων κεφαλαίων	57.940	57.549
ΥΠΟΧΡΕΩΣΕΙΣ		
Μακροπρόθεσμες υποχρεώσεις		
Δάνεια	18.875	16.953
Αναβαλλόμενες φορολογικές υποχρεώσεις	7.328	7.626
Υποχρεώσεις παροχών προσωπικού λόγω εξόδου από την υπηρεσία	2.518	2.535
Λοιπές μακροπρόθεσμες υποχρεώσεις	310	5
Επιχορηγήσεις	913	881
Σύνολο μακροπρόθεσμων υποχρεώσεων	29.944	27.999
Βραχυπρόθεσμες υποχρεώσεις		
Προμηθευτές και λοιπές υποχρεώσεις	25.016	25.550
Τρέχουσες φορολογικές υποχρεώσεις	1.752	1.089
Δάνεια	22.824	24.257
Σύνολο βραχυπρόθεσμων υποχρεώσεων	49.592	50.896
Σύνολο υποχρεώσεων	79.537	78.896
Σύνολο ιδίων κεφαλαίων και υποχρεώσεων	137.477	136.445

Πηγή: στοιχεία της Εταιρίας.

2.9.1.2. ΖΙΤΟΛUKS A.D. SKOPJE

Στους πίνακες που ακολουθούν παρουσιάζονται οι οικονομικές καταστάσεις της εν λόγω εταιρίας για το πρώτο εξάμηνο του 2007.

Αποτελέσματα χρήσεων & περιόδου	01/01 - 30/06/2006	01/01 - 30/06/2007
<i>Ποσά σε 000' €</i>		
Πωλήσεις	6.719	7.131
Κόστος Πωληθέντων	4.763	5.042
Μικτό Κέρδος	1.955	2.089
Εξοδα διάθεσης	1.903	1.846
Εξοδα διοίκησης	1.040	881
Λοιπά έσοδα/ (έξοδα) εκμετάλλευσης (καθαρά)	350	472
Αποτελέσματα εκμετάλλευσης	(638)	(166)
Χρηματοοικονομικά έξοδα - καθαρά	394	439
Κέρδη / Ζημιές από συνδεδεμένες εταιρίες		
Κέρδη προ φόρων	(1.031)	(605)
Φόρος εισοδήματος		(1)
Καθαρά κέρδη περιόδου από συνεχιζόμενες δραστηριότητες	(1.031)	(606)

Καταναμημένα σε:

- Μετόχους της μητρικής	(554)	(326)
- Δικαιώματα μειοψηφίας	(477)	(280)

Πηγή: στοιχεία της Εταιρίας.

Οικονομικά Στοιχεία Ισολογισμών	31/12/2006	30/6/2007
<i>Ποσά σε 000' €</i>		
ΕΝΕΡΓΗΤΙΚΟ		
Μη κυκλοφορούν ενεργητικό		
Ενσώματα πάγια	16.400	15.418
Άυλα περιουσιακά στοιχεία	115	84
Αναβαλλόμενες φορολογικές απαιτήσεις	82	50
Πελάτες και λοιπές απαιτήσεις	23	21
Σύνολο μη κυκλοφορούντος ενεργητικού	16.620	15.573
Κυκλοφορούν ενεργητικό		
Αποθέματα	2.274	1.819
Πελάτες και λοιπές απαιτήσεις	2.566	2.565
Χρηματοοικονομικά στοιχεία σε εύλογη αξία μέσω αποτελεσμάτων	363	626
Πάγια στοιχεία διαθέσιμα προς πώληση	2.923	2.979
Ταμειακά διαθέσιμα και ισοδύναμα	937	579
Σύνολο κυκλοφορούντος ενεργητικού	9.063	8.568
Σύνολο ενεργητικού	25.683	24.141
ΙΔΙΑ ΚΕΦΑΛΑΙΑ		
Ίδια κεφάλαια αποδιδόμενα στους μετόχους		
Μετοχικό κεφάλαιο	26.234	26.234
Αποθεματικά εύλογης αξίας	7.339	7.744
Κέρδη/ (ζημιές) εις νέον	(1.164)	(606)
Κέρδη/ (ζημιές) προηγούμενων χρήσεων	(23.559)	(24.736)
Σύνολο ιδίων κεφαλαίων	8.849	8.636
ΥΠΟΧΡΕΩΣΕΙΣ		
Μακροπρόθεσμες υποχρεώσεις		
Δάνεια	8.112	7.951
Υποχρεώσεις παροχών προσωπικού λόγω εξόδου από την υπηρεσία	91	91
Σύνολο μακροπρόθεσμων υποχρεώσεων	8.202	8.041
Βραχυπρόθεσμες υποχρεώσεις		
Προμηθευτές και λοιπές υποχρεώσεις	3.715	3.193
Δάνεια	4.917	4.271
Σύνολο βραχυπρόθεσμων υποχρεώσεων	8.632	7.464
Σύνολο υποχρεώσεων	16.834	15.506
Σύνολο ιδίων κεφαλαίων και υποχρεώσεων	25.683	24.141

Πηγή: στοιχεία της Εταιρίας.

2.9.1.3. HELBERICA S.A.

Στους πίνακες που ακολουθούν παρουσιάζονται η κατάσταση αποτελεσμάτων του εξαμήνου καθώς και ο ισολογισμός της εν λόγω εταιρίας με 30/06/2007.

Αποτελέσματα χρήσεων & περιόδου	30/06/2006	30/6/2007
<i>Ποσά σε 000' €</i>		
Πωλήσεις	698	713
Κόστος Πωληθέντων	578	593
Μικτό Κέρδος	120	120
Έξοδα διάθεσης		
Έξοδα διοίκησης	27	27

Λοιπά έσοδα/ (έξοδα) εκμετάλλευσης (καθαρά)		
Αποτελέσματα εκμετάλλευσης	93	93
Χρηματοοικονομικά έξοδα - καθαρά		
Κέρδη / Ζημιές από συνδεδεμένες εταιρίες		
Κέρδη προ φόρων	93	93
Φόρος εισοδήματος	(28)	(1)
Καθαρά κέρδη περιόδου από συνεχιζόμενες δραστηριότητες	65	92
Κατανεμημένα σε:		
- Μετόχους της μητρικής	65	92
- Δικαιώματα μειοψηφίας	0	0

Πηγή: στοιχεία της Εταιρίας.

Οικονομικά Στοιχεία Ισολογισμών	30/06/2006	30/6/2007
<i>Ποσά σε 000' €</i>		
ΕΝΕΡΓΗΤΙΚΟ		
Μη κυκλοφορούν ενεργητικό		
Ενσώματα πάγια	231	218
Αναβαλλόμενες φορολογικές απαιτήσεις	4	2
Πελάτες και λοιπές απαιτήσεις	699	680
Σύνολο μη κυκλοφορούντος ενεργητικού	933	900
Κυκλοφορούν ενεργητικό		
Αποθέματα	110	142
Πελάτες και λοιπές απαιτήσεις	667	750
Ταμειακά διαθέσιμα και ισοδύναμα	24	2
Σύνολο κυκλοφορούντος ενεργητικού	800	894
Σύνολο ενεργητικού	1.733	1.793
ΙΔΙΑ ΚΕΦΑΛΑΙΑ		
Ίδια κεφάλαια αποδιδόμενα στους μετόχους		
Μετοχικό κεφάλαιο	1.125	1.125
Αποθεματικά εύλογης αξίας	1	1
Κέρδη/ (ζημιές) εις νέον	107	92
Κέρδη/ (ζημιές) προηγούμενων χρήσεων	139	247
Σύνολο ιδίων κεφαλαίων	1.373	1.464
ΥΠΟΧΡΕΩΣΕΙΣ		
Μακροπρόθεσμες υποχρεώσεις		
Σύνολο μακροπρόθεσμων υποχρεώσεων	0	0
Βραχυπρόθεσμες υποχρεώσεις		
Προμηθευτές και λοιπές υποχρεώσεις	355	299
Τρέχουσες φορολογικές υποχρεώσεις	5	30
Σύνολο βραχυπρόθεσμων υποχρεώσεων	360	329
Σύνολο υποχρεώσεων	360	329
Σύνολο ιδίων κεφαλαίων και υποχρεώσεων	1.733	1.793

Πηγή: στοιχεία της Εταιρίας.

2.9.1.4. KARAT BULGARIA S.A.

Η KARAT BULGARIA LTD ιδρύθηκε στις 8 Οκτωβρίου 1993 και είναι εγγεγραμμένη στο Μητρώο Εμπορικών Εταιριών με αριθμό 2193237086 στη Βουλγαρία.

Αρχικά και μέχρι τον Ιούνιο του 2002 η εταιρία λειτουργούσε σαν εταιρία Περιορισμένης Ευθύνης με έδρα τη Σόφια Βουλγαρίας, 114-A James Baucher Str, ενώ τον Ιούλιο του 2002 μετατράπηκε σε Ανώνυμη Εταιρία. Η εταιρία είχε σαν αντικείμενο εργασιών την εμπορική αντιπροσωπεία και μεσιτεία, εμπόριο και παραγωγή όλων των ειδών, καθώς και τη διαχείριση ξενοδοχείων και εστιατορίων και κάθε είδους μεταφορές και υπηρεσίες ή επενδυτικές δραστηριότητες.

Τον Ιούλιο του 2002 ολοκληρώθηκαν όλες οι απαραίτητες διαδικασίες για την μετατροπή της εταιρίας από Ε.Π.Ε σε Α.Ε. (Απόφαση Νο 9/17.7.2002 του Εμποροδικείου της Σόφιας).

Το εταιρικό κεφάλαιο της εταιρίας ανέρχεται σε 690.000 Λεβ Βουλγαρίας, διαιρούμενο σε 6.900 ονομαστικές μετοχές ονομαστικής αξίας 100 Λέβ Βουλγαρίας η κάθε μία.

Σημειώνεται ότι τον Ιούλιο του 2005, η Γενική Συνέλευση των μετόχων της KARAT Bulgaria Ltd., αποφάσισε τη διακοπή της δραστηριότητάς της και την θέση αυτής σε εκκαθάριση, με τον κ. **Κωνσταντίνου Δάβρη** σε ρόλο εκκαθαριστή. Σύμφωνα με τις νόμιμες διαδικασίες που ακολουθούνται μετά τον Σεπτέμβριο 2006, οπότε λήγει η περίοδος εκκαθάρισης της εταιρίας, η Γενική Συνέλευση των μετόχων της KARAT με απόφασή της θα εγκρίνει τον τελικό ισολογισμό εκκαθάρισης και θα αποφασίσει τη διαγραφή της εν λόγω εταιρίας από τα μητρώα. Με την δημοσίευση της απόφασης του αρμοδίου δικαστηρίου που θα επικυρώσει την παραπάνω απόφαση της Γενικής Συνέλευσης των μετόχων ολοκληρώνεται η διαδικασία και η εταιρία διαγράφεται από τα μητρώα. Σύμφωνα με τις εκθέσεις του εκκαθαριστή κ. Κωνσταντίνου Δάβρη μέχρι σήμερα δεν έχουν αναγγελθεί δανειστές που να επηρεάσουν την παραπάνω διαδικασία. Ως εκ τούτου, η Εταιρεία δηλώνει, ότι μετά το πέρας της εκκαθάρισης της KARAT BULGARIA S.A., δεν θα υπάρξει επίπτωση στα οικονομικά στοιχεία της.

2.9.2. Περιγραφή ενοποιούμενων συγγενών εταιριών**2.9.2.1. ΜΟΡΝΟΣ Α.Ε.**

Στους πίνακες που ακολουθούν παρουσιάζονται η κατάσταση αποτελεσμάτων του εξαμήνου καθώς και ο ισολογισμός της εν λόγω εταιρίας με 30/06/2007.

Αποτελέσματα χρήσεων & περιόδου <i>Ποσά σε 000' €</i>	30/6/2006	30/6/2007
Πωλήσεις	39.385	40.875
Κόστος Πωληθέντων	31.572	33.007
Μικτό Κέρδος	7.813	7.868
Έξοδα διάθεσης	2.944	3.418
Έξοδα διοίκησης	2.661	2.191
Λοιπά έσοδα/ (έξοδα) εκμετάλλευσης (καθαρά)	437	668
Αποτελέσματα εκμετάλλευσης	2.645	2.927
Χρηματοοικονομικά έξοδα - καθαρά	(17)	(1.604)
Κέρδη / Ζημιές από συνδεδεμένες εταιρίες		
Κέρδη προ φόρων	2.662	1.323
Φόρος εισοδήματος	(238)	(485)
Καθαρά κέρδη περιόδου από συνεχιζόμενες δραστηριότητες	2.424	838
Κατανεμημένα σε:		
- Μετόχους της μητρικής	777	269
- Δικαιώματα μειοψηφίας	1.647	569

Πηγή: στοιχεία της Εταιρίας.

Οικονομικά Στοιχεία Ισολογισμών <i>Ποσά σε 000' €</i>	30/12/2006	30/6/2007
ΕΝΕΡΓΗΤΙΚΟ		
Μη κυκλοφορούν ενεργητικό		
Ενσώματα πάγια	66.096	65.722
Αύλα περιουσιακά στοιχεία	6.733	6.733
Λοιπές επενδύσεις		
Επενδύσεις σε συγγενείς εταιρίες		
Αναβαλλόμενες φορολογικές απαιτήσεις		
Πελάτες και λοιπές απαιτήσεις	392	376
Σύνολο μη κυκλοφορούντος ενεργητικού	73.222	72.831
Κυκλοφορούν ενεργητικό		
Αποθέματα	15.961	17.165
Πελάτες και λοιπές απαιτήσεις	27.626	27.129
Χρεόγραφα	691	653
Χρηματοοικονομικά στοιχεία σε εύλογη αξία μέσω αποτελεσμάτων		
Επενδύσεις διαθέσιμες προς πώληση		
Πάγια στοιχεία διαθέσιμα προς πώληση		
Ταμειακά διαθέσιμα και ισοδύναμα	2.408	2.310
Σύνολο ενεργητικού από μη συνεχιζόμενες δραστηριότητες		
Σύνολο κυκλοφορούντος ενεργητικού	46.687	47.257
Σύνολο ενεργητικού	119.909	120.088
ΙΔΙΑ ΚΕΦΑΛΑΙΑ		
Ίδια κεφάλαια αποδιδόμενα στους μετόχους		
Μετοχικό κεφάλαιο	10.605	10.605
Μετοχές υπέρ το άρτιο	5.791	5.791
Αποθεματικά εύλογης αξίας	22.570	22.570
Κέρδη/ (ζημιές) εις νέον	2.333	838
Κέρδη/ (ζημιές) προηγούμενων χρήσεων	(5.965)	(4.249)

Σύνολο ιδίων κεφαλαίων	35.334	35.555
ΥΠΟΧΡΕΩΣΕΙΣ		
Μακροπρόθεσμες υποχρεώσεις		
Δάνεια	36.883	34.273
Αναβαλλόμενες φορολογικές υποχρεώσεις	5.165	5.316
Υποχρεώσεις παροχών προσωπικού λόγω εξόδου από την υπηρεσία	1.692	1.463
Λοιπές μακροπρόθεσμες υποχρεώσεις		
Επιχορηγήσεις	1.082	937
Προβλέψεις	23	0
Σύνολο μακροπρόθεσμων υποχρεώσεων	44.845	41.989
Βραχυπρόθεσμες υποχρεώσεις		
Προμηθευτές και λοιπές υποχρεώσεις	20.799	21.006
Τρέχουσες φορολογικές υποχρεώσεις	0	370
Δάνεια	18.931	21.168
Σύνολο παθητικού από μη συνεχιζόμενη δραστηριότητα		
Σύνολο βραχυπρόθεσμων υποχρεώσεων	39.730	42.545
Σύνολο υποχρεώσεων	84.575	84.533
Σύνολο ιδίων κεφαλαίων και υποχρεώσεων	119.909	120.088

Πηγή: στοιχεία της Εταιρίας.

2.10. Συναλλαγές με συνδεδεμένα μέλη

Τα συνδεδεμένα μέρη περιλαμβάνουν α) τα μέλη του Δ.Σ. και τα ανώτερα διευθυντικά στελέχη της Εκδότριας Εταιρίας, β) τα πλησιέστερα μέλη και τα οικονομικά εξαρτώμενα μέλη (σύζυγοι, τέκνα κ.α.) των μελών του Δ.Σ. και της Διοίκησης και γ) τις εταιρίες οι οποίες συναλλάσσονται με τις εταιρίες του Ομίλου και υπάρχει μετοχική σχέση των εταιριών του Ομίλου και των μελών του Δ.Σ. αυτών καθώς και των εξαρτημένων μελών τους με αυτές.

Σύμφωνα με δήλωση της Εταιρίας, δεν υπάρχουν άλλες συναλλαγές με συνδεδεμένα πρόσωπα, όπως αυτά ορίζονται από τον Κανονισμό 1606/2002 και ορίζονται εννοιολογικά στις διατάξεις του σχετικού Προτύπου (ΔΛΠ 24) εκτός αυτών που παρατίθενται παρακάτω, όπως προβλέπεται στην Ενότητα 19 του παραρτήματος Ι του Κανονισμού 809/2004 της Επιτροπής της Ευρωπαϊκής Ένωσης και όλες οι συναλλαγές με συνδεδεμένα μέρη έχουν συναφθεί σύμφωνα με τους όρους της αγοράς.

2.10.1. Εταιρίες με κοινή διοίκηση

Υπάρχουν κοινά μέλη στα Διοικητικά Συμβούλια μεταξύ της ELBISCO ΑΝΩΝΥΜΟΣ ΕΤΑΙΡΙΑ ΣΥΜΜΕΤΟΧΩΝ και των συνδεδεμένων με αυτήν εταιριών, και έχουν ως εξής:

	ELBISCO A.E.	ELBISCO A.B.E.E.	ZITO LUKS A.D.	ΜΟΡΝΟΣ A.E.	ΦΑΓΕ A.E.	ΔΑΦΝΟΣ A.E.	ΛΓΑΝ A.E.	ΕΒΓΑ ΣΥΜ/ΧΩΝ	ΕΠ/ΣΕΙΣ ΠΙΚΕΡΜΙ A.E.	ΧΑΝΟΓΛΟΥ A.E.	ΠΑΛΑΣ A.T.E.E.
Κυριάκος Φιλίππου	Πρόεδρος	Πρόεδρος		Πρόεδρος	Πρόεδρος	Πρόεδρος & Διευθύνων Σύμβουλος	Πρόεδρος	Πρόεδρος			Πρόεδρος
Ελενα Κουμαντάρου	Αντιπρόεδρος	Αντιπρόεδρος				Αντιπρόεδρος					
Δημοσθένης Ραμαντάνης	Διευθύνων Σύμβουλος	Διευθύνων Σύμβουλος	Πρόεδρος								
Αλέξανδρος Μουτσάτσος	Ανεξάρτητο μέλος										
Ελευθερία Κουτσοπούμια	Ανεξάρτητο μέλος										

Γεώργιος Γεωργίου - Κωστακόπουλος	Νομικός Σύμβουλος			Εξουσιοδοτημένο μέλος		Μέλος				
Ιωάννης Παπαδόπουλος	Οικονομικός Διευθυντής		Μέλος							
Χαράλαμπος Παρμάγκος		Προϊστάμενος Λογιστηρίου							Μέλος	
Πέτρος Καραμπάς		Μέλος								
Γεώργιος Σαράντος		Λογιστής								Μέλος
Δήμητρα Φιλίππου (σύζυγος Κυριάκου Φιλίππου)					Μέλος			Μέλος		

2.10.2. Συναλλαγές με συνδεδεμένα μέρη

Στους δύο πίνακες που ακολουθούν παρουσιάζονται οι συναλλαγές των συνδεδεμένων μερών για την περίοδο από 01/01 έως 30/06/2007.

ΑΓΟΡΕΣ - ΠΩΛΗΣΕΙΣ 01.01.2007 - 30.06.2007

Συνδεδεμένα μέρη (ποσά σε € χιλ.)	ELBISCO A.E. ΣΥΜΜΕΤΟΧΩΝ		ELBISCO ABEE		ΜΟΡΝΟΣ Α.Ε.		ΚΑΡΑΤ BULGARIA LTD.		HELBERICA		SANCHIS MIRA		EBΓA AE		ΦΑΓE AE		ΑΓΑΝ AE		ΠΑΛΛΑΣ ΑΤΕΕ		ΖΙΤΟ LUKS A.D.		ΧΑΝΟΓΛΟΥ Α.Ε.	
	Πωλήσεις	Αγορές	Πωλήσεις	Αγορές	Πωλήσεις	Αγορές	Πωλήσεις	Αγορές	Πωλήσεις	Αγορές	Πωλήσεις	Αγορές	Πωλήσεις	Αγορές	Πωλήσεις	Αγορές	Πωλήσεις	Αγορές	Πωλήσεις	Αγορές	Πωλήσεις	Αγορές	Πωλήσεις	Αγορές
ELBISCO A.E. ΣΥΜΜΕΤΟΧΩΝ				514																				
ELBISCO ABEE												12		900									404	
ΜΟΡΝΟΣ Α.Ε.					1.946										2.720		7.177						54	
ΚΑΡΑΤ BULGARIA LTD.																								
HELBERICA																								
SANCHIS MIRA																								
EBΓA A.E.																								
ΦΑΓE AE																								
ΑΓΑΝ AE																								
ΠΑΛΛΑΣ ΑΤΕΕ																								
ΖΙΤΟ LUKS A.D.																								
ΧΑΝΟΓΛΟΥ Α.Ε.																								

ΔΙΕΤΑΙΡΙΚΕΣ ΑΠΑΙΤΗΣΕΙΣ & ΥΠΟΧΡΕΩΣΕΙΣ 30.06.2007

Συνδεδεμένα μέρη (ποσά σε € χιλ.)	ELBISCO A.E. ΣΥΜΜΕΤΟΧΩΝ		ELBISCO ABEE		ΜΟΡΝΟΣ Α.Ε.		ΕΒΓΑ Α.Ε.		KARAT BULGARIA LTD.		HELBERICA		ΦΑΓΓΕ ΑΕ		ΑΓΑΝ ΑΕ		ΔΑΦΝΟΣ ΑΕ		ΕΠΙΧΕΙΡΗΣΕΙΣ ΠΙΚΕΡΜΙ ΑΕ		ΠΑΛΑΣ ΑΤΕΕ		ΖΙΤΟ LUKS A.D.		SANCHIS MIRA S.A		ΧΑΝΟΓΛΟΥ Α.Ε.	
	Απ/σεις	Υπ/σεις	Απ/σεις	Υπ/σεις	Απ/σεις	Υπ/σεις	Απ/σεις	Υπ/σεις	Απ/σεις	Υπ/σεις	Απ/σεις	Υπ/σεις	Απ/σεις	Υπ/σεις	Απ/σεις	Υπ/σεις	Απ/σεις	Υπ/σεις	Απ/σεις	Υπ/σεις	Απ/σεις	Υπ/σεις	Απ/σεις	Υπ/σεις	Απ/σεις	Υπ/σεις	Απ/σεις	Υπ/σεις
ELBISCO A.E. ΣΥΜΜΕΤΟΧΩΝ	Απ/σεις								660																610			
	Υπ/σεις			1.336																								
ELBISCO ABEE	Απ/σεις	1.336				31		1.132																	497			
	Υπ/σεις				3.143		3		1.046						41							261		54		2		36
ΜΟΡΝΟΣ Α.Ε.	Απ/σεις			3.143				2.357		14				4.098		306						110		55				
	Υπ/σεις					31								56		418												
ΕΒΓΑ Α.Ε.	Απ/σεις				3										2.062		400											
	Υπ/σεις					1.132		2.357								162												
KARAT BULGARIA LTD.	Απ/σεις				1.046																							
	Υπ/σεις	660					14																					
HELBERICA	Απ/σεις																											1.385
	Υπ/σεις																									107		
ΦΑΓΓΕ ΑΕ	Απ/σεις						56		162																			
	Υπ/σεις							4.098	2.062							1.199												
ΑΓΑΝ ΑΕ	Απ/σεις					41		418							1.199													
	Υπ/σεις							306	400													344						
ΔΑΦΝΟΣ ΑΕ	Απ/σεις																											
	Υπ/σεις															69							2					
ΕΠΙΧΕΙΡΗΣΕΙΣ ΠΙΚΕΡΜΙ ΑΕ	Απ/σεις																											
	Υπ/σεις																											
ΠΑΛΑΣ ΑΤΕΕ	Απ/σεις																											
	Υπ/σεις																											
ΖΙΤΟ LUKS A.D.	Απ/σεις																											
	Υπ/σεις																											
SANCHIS MIRA S.A	Απ/σεις																											
	Υπ/σεις																											
ΧΑΝΟΓΛΟΥ Α.Ε.	Απ/σεις																											
	Υπ/σεις																											

2.10.3. Αμοιβές μελών Δ.Σ. και διευθυντικών στελεχών περιόδου 01/01/ - 30/06/2007

Αναφορικά με τις μικτές αμοιβές και τις λοιπές παροχές που έλαβαν κατά την περίοδο 01/01 – 30/06/2007 τα μέλη του Διοικητικού Συμβουλίου, τα μέλη των εποπτικών και διαχειριστικών οργάνων και τα ανώτερα διοικητικά στελέχη ισχύουν τα ακόλουθα:

ΑΜΟΙΒΕΣ & ΟΦΕΛΗ ΠΕΡΙΟΔΟΥ 01/01 - 30/06/2007			
Όνοματεπώνυμο	Ιδιότητα	Μικτές Αμοιβές σε €	Παροχές-Οφέλη σε είδος
Μέλη Δ.Σ.			
Κυριάκος Φιλίππου	Πρόεδρος Δ.Σ.		
Έλενα Φιλίππου – Κουμαντάρου	Αντιπρόεδρος Δ.Σ.- Εκτελεστικό Μέλος		
Δημοσθένης Ραμαντάνης	Διευθύνων Σύμβουλος	116.706,65	Αυτοκίνητο, κινητό, e-pass
Αλέξανδρος Μουτσάτσος	Ανεξάρτητο μη εκτελεστικό Μέλος Δ.Σ.		
Ελευθερία Κουτσιούμπα	Ανεξάρτητο μη Εκτελεστικό Μέλος Δ.Σ.		
Διοικητικά Στελέχη			
Ιωάννης Παπαδόπουλος	Οικονομικός Διευθυντής & Δ/ντης Προγραμματισμού και Ανάπτυξης.	53.107,73	Αυτοκίνητο, κινητό, e-pass
Γεώργιος Γεωργίου – Κωστακόπουλος	Νομικός Σύμβουλος	96.960,00	
Προκόπης Κόκλας	Υπεύθυνος Εσωτερικού Ελέγχου	22.672,32	
Κωνσταντίνος Καραμίντζιος	Υπεύθυνος Επενδυτικών Σχέσεων	26.841,90	Κινητό, e-pass
Χαράλαμπος Παρμάγκος	Προϊστάμενος Λογιστηρίου	27.033,32	Αυτοκίνητο, κινητό

Σημείωση: Οι αμοιβές καταβάλλονται από τη θυγατρική εταιρία ELBISCO A.B.E.E. με την οποία τα ανωτέρω στελέχη, πλην του νομικού συμβούλου, έχουν σχέση εξαρτημένης εργασίας. Οι αμοιβές του νομικού συμβούλου αποδίδονται στη δικηγορική εταιρία.

Πρόβλεψη για αποζημίωση προσωπικού λόγω εξόδου από την υπηρεσία λογιστικοποιείται για όλους τους εργαζόμενους των εταιριών που συμμετέχουν στην ενοποίηση. Για τα διευθυντικά στελέχη που αναφέρονται στον ανωτέρω πίνακα, οι εταιρίες έχουν καταχωρήσει στα έξοδά τους το ποσό των €153.751.

Οι αμοιβές των μελών του Διοικητικού Συμβουλίου και των ανώτατων διοικητικών στελεχών της εταιρίας ΜΟΡΝΟΣ Α.Ε. ανήλθαν σε €253,5 χιλ. Οι αμοιβές των ανώτατων διοικητικών στελεχών της εταιρίας ΖΙΤΟΛΟΥΚΣ Α.Δ. ανήλθαν σε €68,2 χιλ.

2.11. Σημαντικές αλλαγές στη χρηματοοικονομική θέση του Ομίλου

Σύμφωνα με δήλωση της Εταιρίας, δεν έχει λάβει χώρα σημαντική αλλαγή στη χρηματοοικονομική θέση και εμπορική θέση του Ομίλου ELBISCO από την 30/06/2007 έως σήμερα πέραν:

α) της ανακοινωθείσας παρούσας αύξησης μετοχικού κεφαλαίου της Εταιρίας κατά € 13.440.000 με την καταβολή μετρητών (σύνολο υπό άντληση κεφαλαίων: € 15.052.800) και την έκδοση 8.960.000 νέων ανώνυμων μετοχών

2.12. Μετοχές της Εκδότριας Εταιρίας που κατέχουν τα μέλη των διοικητικών, διαχειριστικών και εποπτικών οργάνων και των ανώτατων διοικητικών στελεχών.

Ο παρακάτω πίνακας παρουσιάζει τον αριθμό των μετοχών που κατέχονται από μέλη των διοικητικών, διαχειριστικών και εποπτικών οργάνων και τα ανώτατα διοικητικά στελέχη της ELBISCO A.E. ΣΥΜΜΕΤΟΧΩΝ κατά την ημερομηνία έγκρισης του παρόντος, σύμφωνα με τις σχετικές δηλώσεις τους:

Όνοματεπώνυμο	Ιδιότητα	Αρ. Μετοχών	Δικαιώματα Ψήφου
Κυριάκος Φιλίππου	Πρόεδρος Δ.Σ.	1.799.444	1.054.444
Έλενα Φιλίππου – Κουμαντάρου	Αντιπρόεδρος Δ..Σ.	1.249.864	1.249.864
Δημοσθένης Ραμαντάνης	Διευθύνων Σύμβουλος	0	0
Αλέξανδρος Μουτσάτσος	Ανεξάρτητο μη εκτελεστικό Μέλος Δ.Σ.	0	0
Ελευθερία Κουτσιούμπα	Ανεξάρτητο μη Εκτελεστικό Μέλος Δ.Σ.	0	0
Ιωάννης Παπαδόπουλος	Οικονομικός Διευθυντής	0	0
Προκόπης Κόκλας	Εσωτερικός Ελεγκτής	0	0
Κων/νος Καραμίντζιος	Υπεύθυνος Επενδυτικών Σχέσεων	0	0
Χαράλαμπος Παρμάγκος	Διευθυντής Λογιστηρίου	0	0
Γεώργιος Γεωργίου - Κωστακόπουλος	Νομικός Σύμβουλος	0	0

Πέραν του κ. Ιωάννη Κουμαντάρου, ο οποίος δεν είναι μέλος των διοικητικών, διαχειριστικών ή εποπτικών οργάνων της Εταιρίας, η Εκδότρια Εταιρία δεν γνωρίζει την ύπαρξη κάποιου άλλου προσώπου που να κατέχει άμεσα ή έμμεσα ποσοστό του κεφαλαίου ή των δικαιωμάτων ψήφου του Εκδότη που πρέπει να κοινοποιείται δυνάμει της ισχύουσας εθνικής χρηματιστηριακής νομοθεσίας.

2.13. Μετοχική Σύνθεση

Οι μετοχές της Εταιρίας είναι κοινές ανώνυμες. Πηγές πληροφόρησης της εταιρίας για τη μετοχική σύνθεση της αποτελούν οι υποχρεώσεις γνωστοποίησης των υπόχρεων προσώπων. Η μετοχική σύνθεση της Εκδότριας Εταιρίας κατά την ημερομηνία έγκρισης του παρόντος συμπληρώματος, βάσει του νόμου 3556/2007 έχει ως ακολούθως:

Επωνυμία ή ονοματεπώνυμο μετόχου	αριθμός μετοχών	% επί του συνόλου	αριθμός δικαιωμάτων ψήφου	% επί του συνόλου
ΔΑΦΝΟΣ Α.Ε.	19.256.096	42,98%	11.127.486	24,84%
ΑΓΑΝ Α.Ε.	7.619.164	17,01%	7.619.164	17,01%
ALBATROS HOLDING S.A.	5.329.978	11,90%	5.329.978	11,90%
ΕΠΙΧΕΙΡΗΣΕΙΣ ΠΙΚΕΡΜΙ Α.Ε.	1.221.990	2,73%	1.221.990	2,73%
ΦΙΛΙΠΠΟΥ ΚΥΡΙΑΚΟΣ	1.799.444	4,02%	1.054.444	2,35%
ΚΟΥΜΑΝΤΑΡΟΣ ΙΩΑΝΝΗΣ	5.376.000	12,00%	5.376.000	12,00%
ΦΙΛΙΠΠΟΥ ΕΛΕΝΑ	1.249.864	2,79%	1.249.864	2,79%
Millennium Bank			6.506.610	14,52%
Εμπορική Bank			745.000	1,66%
Τράπεζα Κύπρου			1.140.000	2,54%
Τράπεζα Πειραιώς			300.000	0,67%
Ιδιώτες			478.000	1,07%
ΕΥΡΥ ΕΠΕΝΔΥΤΙΚΟ ΚΟΙΝΟ (συμμετοχή < 2%)	2.947.464	6,58%	2.651.464	5,92%
ΣΥΝΟΛΟ	44.800.000	100,00%	44.800.000	100,00%

Πηγή: Στοιχεία της εταιρίας & δημοσιευμένες πληροφορίες.

Σημειώσεις:

(1): Κατά την ημερομηνία έγκρισης του παρόντος συμπληρώματος η άμεση συμμετοχή του κ. Κυριάκου Φιλίππου στο μετοχικό κεφάλαιο της Εκδότριας ήταν ίση με 4,02% επί του μετοχικού κεφαλαίου, ήτοι 1.799.444 μετοχές επί συνόλου 44.800.000 μετοχών, ενώ η άμεση συμμετοχή του στα δικαιώματα ψήφου ανέρχονταν σε 2,96% επί του συνόλου, ήτοι 1.054.344 επί συνόλου 44.800.000 δικαιωμάτων ψήφου. Κατά την ίδια ημερομηνία η έμμεση συμμετοχή του κ. Κυριάκου Φιλίππου στο μετοχικό κεφάλαιο της Εκδότριας (υπολογίζεται η συμμετοχή της ΑΓΑΝ Α.Ε., της ΔΑΦΝΟΣ Α.Ε. και της εταιρίας «ΕΠΙΧΕΙΡΗΣΕΙΣ ΠΙΚΕΡΜΙ Α.Ε.» στο μετοχικό κεφάλαιο της Εκδότριας) ανέρχονταν σε ποσοστό 62,72% επί του συνόλου των μετοχών, ήτοι 28.100.250 μετοχές επί συνόλου 44.800.000. Η έμμεση συμμετοχή του στα δικαιώματα ψήφου ανέρχονταν σε 44,57% επί του συνόλου, ήτοι 19.968.640 επί συνόλου 44.800.000.

(2): Η διαφορά μεταξύ του αριθμού μετοχών και του αριθμού των δικαιωμάτων ψήφου της εταιρίας «ΔΑΦΝΟΣ Α.Ε.», ύψους 8.128.610 αντιπροσωπεύει τις μετοχές της εταιρίας για τις οποίες έχει μεταβιβαστεί το δικαίωμα ψήφου στους ενεχυρούχους δανειστές.

(3): Η εταιρία «ALBATROS HOLDING» ανήκει στην κα. Δήμητρα Φιλίππου.

(4): Η διαφορά μεταξύ του αριθμού των μετοχών και του αριθμού των δικαιωμάτων ψήφου του κ. Κυριάκου Φιλίππου, ύψους 745.000 οφείλεται στη μεταβίβαση των δικαιωμάτων ψήφου αυτών των μετοχών στους ενεχυρούχους δανειστές.

Στον πίνακα που ακολουθεί παρουσιάζεται για κάθε έναν από τους βασικούς μετόχους της Εκδότριας Εταιρίας ο αριθμός των ενεχυριασμένων μετοχών καθώς και η μεταβίβαση των δικαιωμάτων ψήφου των εν λόγω μετοχών στον ενεχυρούχο - δανειστή.

ΕΝΕΧΥΡΙΑΣΜΕΝΕΣ ΜΕΤΟΧΕΣ			
	ΜΕΤΟΧΟΣ	ΕΝΕΧΥΡΑ	ΜΕΤΑΒΙΒΑΣΗ ΔΙΚΑΙΩΜΑΤΩΝ ΨΗΦΟΥ ΣΤΟΝ ΕΝΕΧΥΡΟΥΧΟ
ΦΙΛΙΠΠΟΥ ΚΥΡΙΑΚΟΣ			
1	ΕΜΠΟΡΙΚΗ ΤΡΑΠΕΖΑ	455.000	455.000
2	ΕΜΠΟΡΙΚΗ ΤΡΑΠΕΖΑ	270.000	
3	ΕΜΠΟΡΙΚΗ ΤΡΑΠΕΖΑ	290.000	290.000
4	ΕΜΠΟΡΙΚΗ ΤΡΑΠΕΖΑ	260.000	
	ΣΥΝΟΛΟ	1.275.000	745.000
ΑΓΑΝ Α.Ε.			
1	ΤΡΑΠΕΖΑ ΠΕΙΡΑΙΩΣ	6.053.919	
2	HYPOVEREINSBANK	1.548.641	
	ΣΥΝΟΛΟ	7.602.560	0
ΔΑΦΝΟΣ Α.Ε.			
1	ΤΡΑΠΕΖΑ ΚΥΠΡΟΥ	1.140.000	1.140.000
2	ΕΓΝΑΤΙΑ ΤΡΑΠΕΖΑ	2.627.000	
3	ΤΡΑΠΕΖΑ ΠΕΙΡΑΙΩΣ	300.000	300.000
4	ΤΡΑΠΕΖΑ ΠΕΙΡΑΙΩΣ	580.000	
5	ΤΡΑΠΕΖΑ ΑΤΤΙΚΗΣ	505.000	
6	ΔΑΝΙΗΛ ΚΩΝ/ΝΟΣ του ΕΥΑΓΓΕΛΟΥ	192.696	192.696
7	ΔΑΝΙΗΛ ΠΑΝΑΓΙΩΤΗΣ του ΧΡΗΣΤΟΥ	132.605	132.605
8	ΔΑΝΙΗΛ ΧΡΗΣΤΟΣ του ΠΑΝΑΓΙΩΤΗ	78.265	78.265
9	ΔΑΝΙΗΛ ΙΩΑΝΝΑ του ΠΑΝΑΓΙΩΤΗ	74.434	74.434
10	ΔΑΝΙΗΛ ΠΑΝΑΓΙΩΤΗΣ του ΙΩΑΝΝΗ	283.845	
11	ΔΑΝΙΗΛ ΜΑΤΘΙΑΛΗ του ΚΑΡΟΛΟΥ	46.229	
12	ΠΑΠΑ ΕΛΕΝΗ του ΙΩΑΝΝΗ	92.714	
13	ΚΟΥΤΣΟΜΠΕΡΗ ΜΑΡΙΑ - ΑΘΗΝΑ του ΕΥΑΓΓΕΛΟΥ	127.062	
14	MILLENNIUM BANK	6.210.610	6.210.610
	ΣΥΝΟΛΟ	12.390.460	8.128.610
ΜΟΡΝΟΣ Α.Ε.			
1	MILLENNIUM BANK	296.000	296.000
	ΓΕΝΙΚΟ ΣΥΝΟΛΟ	21.564.020	9.169.610
	(% επί του συνόλου του μετοχικού κεφαλαίου και των δικαιωμάτων ψήφου	48,1%	20,5%

Πηγή: Στοιχεία της εταιρίας, Ελληνικά Χρηματιστήρια Α.Ε.

Σημειώσεις:

(1): Για τα ενέχυρα τα οποία έχουν συσταθεί μεταξύ της εταιρίας ΔΑΦΝΟΣ Α.Ε. και τους υπ' αριθμ. 1, 3, 4, 5, 6, 7, 8, 9, 11, 12 και 13 ενεχυρούχους δανειστές, απομένει μόνο η τυπική διαδικασία για την άρση αυτών.

(2): Δυνάμει των συμβάσεων σύστασης ενεχύρου μεταξύ των μετόχων της Εκδότριας και των ενεχυρούχων δανειστών, οι ως άνω μετοχές παραμένουν «εις χείρας» των ενεχυρούχων δανειστών και δε δύνανται να μεταβιβαστούν από τους μετόχους πριν τη λήξη του ενεχύρου και την επιστροφή τους στους μετόχους.

2.14. Προσωπικό

Η Εκδότρια Εταιρία δεν απασχολεί προσωπικό. Τα απασχολούμενα με τις υποθέσεις της Εταιρίας άτομα μισθοδοτούνται από τις θυγατρικές εταιρίες. Συγκεκριμένα ο Διευθύνων Σύμβουλος, ο οποίος είναι ο μόνος από τα μέλη του Δ.Σ. που λαμβάνει αμοιβές, ο Οικονομικός Διευθυντής & υπεύθυνος προγραμματισμού και ανάπτυξης, ο Υπεύθυνος Επενδυτικών Σχέσεων και Εταιρικών Ανακοινώσεων και ο Νομικός Σύμβουλος, ο εσωτερικός ελεγκτής και ο υπεύθυνος λογιστηρίου αμείβονται για τις υπηρεσίες τους στην Εταιρία από την Θυγατρική της «ELBISCO A.B.E.E.».

Στο πίνακα που ακολουθεί παρατίθεται η ανάλυση του προσωπικού των εταιριών του Ομίλου ELBISCO ανά εταιρία κατά το πρώτο εξάμηνο του 2007:

Αριθμός εργαζομένων	ELBISCO A.B.E.E.	ΜΟΡΝΟΣ Α.Ε.	ΖΙΤΟΛΟΥΚΣ Α.Δ.	HELBERICA S.A.	Σύνολο
Διοικητικό προσωπικό	322	257	125	3	707
Εργατο-τεχνικό προσωπικό	498	440	527	40	1.505
Σύνολο	820	697	652	43	2.212
Εποχιακοί	89	97	0	0	186

Δεν υφίστανται ειδικές συμφωνίες (stock options) μεταξύ του προσωπικού και των εταιριών του Ομίλου ELBISCO για τη συμμετοχή τους στα μετοχικά κεφάλαιά τους.

Στο βαθμό που η Εκδότρια Εταιρία είναι σε θέση να γνωρίζει δεν υπάρχουν συμφωνίες βάσει των οποίων να παραχωρούνται δικαιώματα αγοράς μετοχών των εταιριών του Ομίλου στα μέλη των διοικητικών, διαχειριστικών, εποπτικών οργάνων και ανώτατων διοικητικών στελεχών.

Το κόστος μισθοδοσίας του Ομίλου για το πρώτο εξάμηνο του 2007 ανήλθε σε €21.948 χιλ.

3. ΣΗΜΕΙΩΜΑ ΜΕΤΟΧΙΚΟΥ ΤΙΤΛΟΥ

3.1. Δυνατότητα υπαναχώρησης από την άσκηση των δικαιωμάτων προτίμησης

Σύμφωνα με το άρθρο 6 του ν. 3401/2005, κάθε νέο σημαντικό στοιχείο, ουσιώδης ανακρίβεια ή ουσιώδες σφάλμα σχετικά με τις πληροφορίες που περιέχονται στο ενημερωτικό δελτίο, που μπορεί να επηρεάσει την αξιολόγηση των κινητών αξιών και ανακλύπει ή διαπιστώνεται κατά το χρόνο που μεσολαβεί από την έγκριση του ενημερωτικού δελτίου έως τη λήξη της δημόσιας προσφοράς ή την έναρξη διαπραγμάτευσης σε οργανωμένη αγορά αναφέρεται στο συμπλήρωμα του ενημερωτικού δελτίου. Επενδυτές οι οποίοι έχουν ήδη συμφωνήσει να αγοράσουν ή έχουν εγγραφεί για την αγορά κινητών αξιών πριν από τη δημοσίευση του συμπληρώματος, μπορούν να υπαναχωρήσουν από την αγορά ή την εγγραφή το αργότερο εντός τριών (3) εργάσιμων ημερών από τη δημοσίευση του συμπληρώματος.

3.2. Αναμενόμενο χρονοδιάγραμμα

ΗΜΕΡΟΜΗΝΙΑ	ΓΕΓΟΝΟΣ
Πέμπτη, 23 Αυγούστου 2007	Έγκριση ενημερωτικού δελτίου από το Διοικητικό Συμβούλιο της Επιτροπής Κεφαλαιαγοράς
Πέμπτη, 23 Αυγούστου 2007	Έγκριση εισαγωγής προς διαπραγμάτευση των δικαιωμάτων προτίμησης από το Διοικητικό Συμβούλιο του Χρηματιστηρίου Αθηνών
Παρασκευή, 24 Αυγούστου 2007	Δημοσίευση της ανακοίνωσης για την ημερομηνία αποκοπής του Δικαιώματος προτίμησης της περιόδου διαπραγμάτευσης και άσκησης αυτού
Παρασκευή, 24 Αυγούστου 2007	Δημοσίευση της ανακοίνωσης για τη διαθεσιμότητα του ενημερωτικού δελτίου
Τρίτη, 28 Αυγούστου 2007	Ημερομηνία αποκοπής του δικαιώματος προτίμησης
Δευτέρα, 3 Σεπτεμβρίου 2007	Ημερομηνία έναρξης της διαπραγμάτευσης του δικαιώματος προτίμησης
Τρίτη, 11 Σεπτεμβρίου 2007	Ημερομηνία λήξης διαπραγμάτευσης του δικαιώματος προτίμησης
Δευτέρα, 17 Σεπτεμβρίου 2007	Ημερομηνία λήξης της άσκησης του δικαιώματος προτίμησης
Τετάρτη, 19 Σεπτεμβρίου 2007	Ημερομηνία έγκρισης του συμπληρώματος του ενημερωτικού δελτίου
Πέμπτη, 20 Σεπτεμβρίου 2007	Δημοσίευση του συμπληρώματος του ενημερωτικού δελτίου
Παρασκευή, 21 Σεπτεμβρίου 2007	Έναρξη περιόδου υπαναχώρησης του επενδυτικού κοινού από την εγγραφή
Τρίτη, 25 Σεπτεμβρίου 2007	Λήξη περιόδου υπαναχώρησης του επενδυτικού κοινού από την εγγραφή
Παρασκευή, 28 Σεπτεμβρίου 2007	Ανακοίνωση για την κάλυψη της αύξησης και τη διάθεση τυχόν αδιάθετων μετοχών
Πέμπτη, 4 Οκτωβρίου 2007	Έγκριση εισαγωγής προς διαπραγμάτευση των νέων μετοχών από το Διοικητικό Συμβούλιο του Χρηματιστηρίου Αθηνών

Σημειώνεται ότι το ανωτέρω χρονοδιάγραμμα εξαρτάται από αστάθμητους παράγοντες και ενδέχεται να μεταβληθεί.