

ELBISCO
ΑΝΩΝΥΜΟΣ ΕΤΑΙΡΙΑ ΣΥΜΜΕΤΟΧΩΝ
δ.τ. (ELBISCO Α.Ε.)



ΕΝΗΜΕΡΩΤΙΚΟ ΔΕΛΤΙΟ

ΓΙΑ ΤΗΝ ΑΥΞΗΣΗ ΜΕΤΟΧΙΚΟΥ ΚΕΦΑΛΑΙΟΥ ΜΕ ΔΗΜΟΣΙΑ ΠΡΟΣΦΟΡΑ ΥΠΕΡ ΤΩΝ ΠΑΛΑΙΩΝ ΜΕΤΟΧΩΝ ΒΑΣΕΙ ΤΗΣ ΑΠΟ 10-05-2007 ΑΠΟΦΑΣΗΣ ΤΗΣ ΕΚΤΑΚΤΗΣ ΓΕΝΙΚΗΣ ΣΥΝΕΛΕΥΣΗΣ ΤΩΝ ΜΕΤΟΧΩΝ ΚΑΙ ΤΗΝ ΕΙΣΑΓΩΓΗ ΤΩΝ ΝΕΩΝ ΜΕΤΟΧΩΝ ΣΤΗΝ ΚΑΤΗΓΟΡΙΑ «ΕΙΔΙΚΩΝ ΧΡΗΜΑΤΙΣΤΗΡΙΑΚΩΝ ΧΑΡΑΚΤΗΡΙΣΤΙΚΩΝ» ΤΗΣ ΑΓΟΡΑΣ ΑΞΙΩΝ ΤΟΥ ΧΡΗΜΑΤΙΣΤΗΡΙΟΥ ΑΘΗΝΩΝ

ΤΟ ΜΕΤΟΧΙΚΟ ΚΕΦΑΛΑΙΟ ΤΗΣ ΕΤΑΙΡΙΑΣ ΘΑ ΑΥΞΗΘΕΙ ΚΑΤΑ € 13.440.000 ΜΕ ΤΗΝ ΚΑΤΑΒΟΛΗ ΜΕΤΡΗΤΩΝ (ΣΥΝΟΛΟ ΥΠΟ ΑΝΤΛΗΣΗ ΚΕΦΑΛΑΙΩΝ: € 15.052.800) ΚΑΙ ΤΗΝ ΕΚΔΟΣΗ 8.960.000 ΝΕΩΝ ΑΝΩΝΥΜΩΝ ΜΕΤΟΧΩΝ, ΟΝΟΜΑΣΤΙΚΗΣ ΑΞΙΑΣ € 1,50 ΚΑΙ ΤΙΜΗΣ ΕΚΔΟΣΗΣ € 1,68 Η ΚΑΘΕΜΙΑ ΜΕ ΑΝΑΛΟΓΙΑ 1 ΝΕΑ ΜΕΤΟΧΗ ΓΙΑ ΚΑΘΕ 5 ΠΑΛΑΙΕΣ ΜΕΤΟΧΕΣ.

ΤΟ ΔΙΟΙΚΗΤΙΚΟ ΣΥΜΒΟΥΛΙΟ ΤΗΣ ΕΠΙΤΡΟΠΗΣ ΚΕΦΑΛΑΙΑΓΟΡΑΣ ΕΝΕΚΡΙΝΕ ΤΟ ΠΕΡΙΕΧΟΜΕΝΟ ΤΟΥ ΠΑΡΟΝΤΟΣ ΕΝΗΜΕΡΩΤΙΚΟΥ ΔΕΛΤΙΟΥ ΜΟΝΟΝ ΟΣΟΝ ΑΦΟΡΑ ΣΤΗΝ ΚΑΛΥΨΗ ΤΩΝ ΑΝΑΓΚΩΝ ΠΛΗΡΟΦΟΡΗΣΗΣ ΤΟΥ ΕΠΕΝΔΥΤΙΚΟΥ ΚΟΙΝΟΥ, ΟΠΩΣ ΑΥΤΕΣ ΚΑΘΟΡΙΖΟΝΤΑΙ ΑΠΟ ΤΙΣ ΔΙΑΤΑΞΕΙΣ ΤΟΥ ΚΑΝΟΝΙΣΜΟΥ (ΕΚ) 809/2004 ΤΗΣ ΕΠΙΤΡΟΠΗΣ ΤΗΣ ΕΥΡΩΠΑΙΚΗΣ ΕΝΩΣΗΣ.

Ημερομηνία έγκρισης του Ενημερωτικού Δελτίου είναι η 23/08/2007

ΠΕΡΙΕΧΟΜΕΝΑ

1.	ΠΕΡΙΛΗΠΤΙΚΟ ΣΗΜΕΙΩΜΑ.....	6
1.1.	Συνοπτικές πληροφορίες για την Εταιρία.....	6
1.1.1.	Επιχειρηματική Δραστηριότητα.....	6
1.1.2.	Διοίκηση.....	7
1.1.3.	Μετοχική Σύνθεση.....	8
1.2.	Συνοπτικές Χρηματοοικονομικές Πληροφορίες.....	10
1.2.1.	Δημοσιευμένες οικονομικές καταστάσεις.....	10
1.3.	Συνοπτικά στοιχεία Δημόσιας Προσφοράς νέων μετοχών της Εταιρίας.....	13
1.3.1.	Γενικά Στοιχεία - Όροι Αύξησης Μετοχικού Κεφαλαίου.....	13
1.3.2.	Λόγοι της Αύξησης Μετοχικού Κεφαλαίου.....	15
2.	ΠΑΡΑΓΟΝΤΕΣ ΚΙΝΔΥΝΟΥ.....	16
2.1.	Κίνδυνοι που σχετίζονται με το μακροοικονομικό περιβάλλον.....	16
2.1.1.	Μεταβολές Επιτοκίων.....	16
2.1.2.	Κίνδυνοι που προέρχονται από την οικονομική ύφεση.....	16
2.1.3.	Δραστηριοποίηση της Εταιρίας μέσω θυγατρικών εταιριών σε χώρες εκτός Ελλάδας.....	16
2.1.4.	Νομικός Κίνδυνος.....	16
2.2.	Κίνδυνοι που σχετίζονται με την Επιχειρηματική Δραστηριότητα της ELBISCO Α.Ε. ΣΥΜΜΕΤΟΧΩΝ.....	16
2.2.1.	Διατροφικές Συνήθειες των Καταναλωτών.....	16
2.2.2.	Διατροφικές Κρίσεις στον ευρύτερο χώρο των τροφίμων.....	17
2.2.3.	Ενδεχόμενη απώλεια της ενοικιαστικής φήμης της Εταιρίας ως ποιοτικού και ασφαλούς παραγωγού τροφίμων.....	17
2.2.4.	Ενδεχόμενος κίνδυνος από τη διακύμανση της τιμής των πρώτων υλών.....	17
2.2.5.	Εξάρτηση από πελάτες.....	17
2.2.6.	Επιρροή των βασικών μετόχων.....	17
2.2.7.	Περιπτώσεις ανωτέρας βίας.....	17
2.3.	Κίνδυνοι που σχετίζονται με τις μετοχές της Εταιρίας.....	18
2.3.1.	Κατηγορία διαπραγμάτευσης μετοχής.....	18
2.3.2.	Η τιμή της κοινής μετοχής ενδέχεται να παρουσιάσει διακυμάνσεις.....	18
2.3.3.	Διανομή μερίσματος.....	18
3.	ΕΓΓΡΑΦΟ ΑΝΑΦΟΡΑΣ.....	19
3.1.	Επιλεγμένες Χρηματοοικονομικές Πληροφορίες.....	19
3.1.1.	Δημοσιευμένες οικονομικές καταστάσεις χρήσεων 2004, 2005 και 2006 & ενδιάμεσες οικονομικές καταστάσεις περιόδων 01/01 - 31/03/2006 και 01/01 - 31/03/2007.....	19
3.2.	Πληροφορίες για τη σύνταξη του Ενημερωτικού Δελτίου και τους Ελεγκτές της Εταιρίας.....	24
3.2.1.	Τακτικός Έλεγχος.....	24
3.2.2.	Τακτικός Έλεγχος Ενοποιούμενων Εταιριών.....	26
3.3.	Πληροφορίες μέσω Παραπομπής.....	26
3.4.	Έγγραφα στη Διάθεση του Κοινού.....	26
3.5.	Φορολογικός Έλεγχος της Εταιρίας και των ενοποιούμενων εταιριών.....	28
3.5.1.	Φορολογικός Έλεγχος της Εταιρίας.....	28
3.5.2.	Φορολογικός έλεγχος ενοποιούμενων εταιριών.....	29

3.6. Πληροφορίες για την Εταιρία	33
3.6.1. Γενικές Πληροφορίες - Σύντομο Ιστορικό.....	33
3.6.2. Δραστηριότητα της Εταιρίας.....	36
3.6.2.1. Αντικείμενο Δραστηριότητας	36
3.6.2.2. Δίκτυο Πωλήσεων	39
3.6.2.3. Προμηθευτές.....	40
3.6.2.4. Συμβάσεις	40
3.7. Σημαντικά εταιρικά γεγονότα κατά τη τριετία 2004 – 2006 και την περίοδο 01/01/2007 έως την έγκριση του παρόντος ενημερωτικού δελτίου	40
3.7.1 Συγχώνευση με απορρόφηση των ανωνύμων εταιριών «ΕΛΛΗΝΙΚΗ ΕΤΑΙΡΙΑ ΜΠΙΣΚΟΤΩΝ ΑΝΩΝΥΜΟΣ ΒΙΟΜΗΧΑΝΙΚΗ ΕΤΑΙΡΙΑ», «ΑΡΤΟΒΙΟΜΗΧΑΝΙΑ ELITE ΑΝΩΝΥΜΗ ΕΤΑΙΡΙΑ», «Ν. ΒΟΣΙΝΑΚΗΣ ΑΝΩΝΥΜΟΣ ΒΙΟΜΗΧΑΝΙΚΗ ΚΑΙ ΕΜΠΟΡΙΚΗ ΕΤΑΙΡΙΑ» από την εταιρία «ELBISCO ΕΜΠΟΡΙΚΗ ΑΝΩΝΥΜΟΣ ΕΤΑΙΡΙΑ ΔΙΑΝΟΜΩΝ ΤΡΟΦΙΜΩΝ»	40
3.7.2. Εξαγορά της εταιρίας «ΠΕΡΙΠΙΑΚ Α.Ε.» από την εταιρία «ΜΟΡΝΟΣ Α.Ε.»	42
3.7.3. KARAT BULGARIA LTD.....	43
3.7.4. ΔΙΑΚΟΠΗ ΔΙΑΝΟΜΗΣ ΤΩΝ CROISSANT FOLLIE.....	43
3.7.5. Πώληση της συμμετοχής στην εταιρία «HELBERICA S.A.».....	44
3.8. Συμβάσεις Χρηματοδοτικής Μίσθωσης	44
3.9. Μακροπρόθεσμες Δανειακές Συμβάσεις	44
3.10. Άδειες	46
3.11. Σήματα	47
3.12. Έρευνα και Ανάπτυξη	47
3.13. Επενδύσεις	48
3.14. Τρέχουσες και Σκοπούμενες Επενδύσεις	49
3.15. Πληροφορίες για τις Τάσεις και τις Προοπτικές της Εταιρίας	50
3.16. Πάγια Περιουσιακά Στοιχεία – Εγκαταστάσεις	51
3.16.1 Ενσώματα Περιουσιακά στοιχεία	51
3.17. Ασφαλιστικές Καλύψεις	53
3.18. Εγγυήσεις και Εμπράγματα Ασφάλειες	53
3.19. Περιβαλλοντικές Επιπτώσεις	55
3.20. Δικαστικές και διαιτητικές διαδικασίες	55
3.21. Οργανωτική Διάρθρωση Ομίλου	56
3.21.1. Πληροφορίες για τις συμμετοχές της Εταιρίας.....	58
3.21.2. Περιγραφή Ενοποιούμενων θυγατρικών Εταιριών	59
3.21.3. Περιγραφή Ενοποιούμενων Συγγενών Εταιριών	68
3.21.4. Περιγραφή Μη Ενοποιούμενων Συγγενών Εταιριών	73
3.22. Αρχές σύνταξης των ετήσιων οικονομικών καταστάσεων	76
3.22.1. Βάση σύνταξης των ετήσιων οικονομικών καταστάσεων	76
3.22.2. Σύνοψη σημαντικών λογιστικών αρχών και πολιτικών.....	76
3.23. Ενοποιημένες οικονομικές καταστάσεις χρήσεων 2004, 2005 και 2006	85
3.23.2. Ενοποιημένοι Ισολογισμοί την 31/12/2004, 31/12/2005 & 31/12/2006.....	95
3.23.3. Χρηματοοικονομικές πληροφορίες ταμειακών ροών οικονομικών χρήσεων 2004, 2005 & 2006 ...	109

3.23.4.	Πληροφορίες για τα κεφάλαια της εταιρίας «ELBISCO ΑΝΩΝΥΜΟΣ ΕΤΑΙΡΙΑ ΣΥΜΜΕΤΟΧΩΝ» της 31/12/2006	110
3.24.	Χρηματοοικονομικές πληροφορίες ενοποιημένων οικονομικών καταστάσεων περιόδου 01/01/2007 – 31/03/2007.	111
3.24.1.	Ενοποιημένα αποτελέσματα περιόδου 01/01/2007 – 31/03/2007.....	113
3.24.2.	Ενοποιημένος Ισολογισμός περιόδου 01/01/2007 – 31/03/2007.....	117
3.24.3.	Ενοποιημένες ταμειακές ροές περιόδου 01/01/2007 – 31/03/2007	124
3.24.4.	Δήλωση για την επάρκεια του κεφαλαίου κίνησης.....	125
3.24.5.	Κεφαλαιακή διάρθρωση και καθαρό χρηματοοικονομικό χρέος.....	125
3.25.	Συναλλαγές με Συνδεόμενα Μέρη.....	128
3.26.	Συμμετοχή των βασικών μετόχων	128
3.27.	Εταιρίες με κοινή Διοίκηση	128
3.28.	Αμοιβές μελών Δ.Σ. και διευθυντικών στελεχών περιόδου 01/01/2004 – 31/03/2007	129
3.29.	Συναλλαγές συνδεδεμένων εταιριών.....	129
3.30.	Σημαντικές αλλαγές στη χρηματοοικονομική θέση της Εταιρίας	138
3.31.	Μερισματική πολιτική	138
3.32.	Διοικητικά, Διαχειριστικά και Εποπτικά Όργανα και Ανώτατα Διοικητικά Στελέχη	138
3.33.	Διοικητικό Συμβούλιο	138
3.34.	Εσωτερικός Έλεγχος.....	142
3.35.	Εταιρική Διακυβέρνηση.....	143
3.36.	Δηλώσεις μελών διοικητικών, διαχειριστικών και εποπτικών οργάνων καθώς και ανώτατων διοικητικών στελεχών.....	144
3.37.	Αμοιβές και οφέλη	145
3.38.	Συμμετοχές των μελών του Δ.Σ. και των στελεχών που συμμετέχουν στα εποπτικά και διαχειριστικά όργανα της Εταιρίας στη διοίκηση άλλων εταιριών.....	147
3.39.	Μετοχές της ELBISCO A.E. ΣΥΜΜΕΤΟΧΩΝ που κατέχουν τα Μέλη των Διοικητικών, Διαχειριστικών Εποπτικών Οργάνων και των Ανώτατων Διοικητικών Στελεχών	148
3.40.	Οργανόγραμμα	149
3.41.	Προσωπικό	150
3.42.	Μετοχικό κεφάλαιο	151
3.43.	Καταβλημένο Μετοχικό Κεφάλαιο.....	151
3.44.	Εξέλιξη του Μετοχικού Κεφαλαίου	151
3.45.	Μέτοχοι	154
3.46.	Καταστατικό.....	155
3.47.	Θεσμικό πλαίσιο της λειτουργίας της Εταιρίας	158
4.	ΣΗΜΕΙΩΜΑ ΜΕΤΟΧΙΚΟΥ ΤΙΤΛΟΥ.....	159

4.1.	Όροι της Αύξησης Μετοχικού Κεφαλαίου.....	159
4.2.	Λόγοι της Αύξησης Μετοχικού Κεφαλαίου - Προορισμός Νέων Κεφαλαίων και Χρονοδιάγραμμα Διάθεσης Αντληθέντων Κεφαλαίων	160
4.3.	Διαδικασία Άσκησης Δικαιωμάτων Προτίμησης.....	163
4.3.1	Αποκοπή Δικαιώματος	163
4.3.2	Διαδικασία Άσκησης Δικαιωμάτων Προτίμησης.....	163
4.4.	Αναμενόμενο Χρονοδιάγραμμα	164
4.5.	Πληροφορίες σχετικά με τις μετοχές της Εταιρίας.....	165
4.5.1	Δικαιώματα Μετόχων	165
4.6.	Φορολογία μερισμάτων	167
4.7.	Προθέσεις Βασικών Μετόχων	168
4.8.	Μείωση Διασποράς - Αραίωση (Dilution)	168
4.9.	Εξαίρεση από την υποχρέωση υποβολής Δημόσιας Πρότασης.....	170
4.10.	Δαπάνες Έκδοσης.....	174

1. ΠΕΡΙΛΗΠΤΙΚΟ ΣΗΜΕΙΩΜΑ

Το παρόν Ενημερωτικό Δελτίο αφορά στην αύξηση του μετοχικού κεφαλαίου της ανώνυμης εταιρίας με την επωνυμία «ELBISCO ΑΝΩΝΥΜΟΣ ΕΤΑΙΡΙΑ ΣΥΜΜΕΤΟΧΩΝ» και το διακριτικό τίτλο «ELBISCO Α.Ε.» (στο εξής η «ELBISCO» ή «η Εταιρία» ή «ο Εκδότης» ή «η Εκδότρια Εταιρία»), με την καταβολή μετρητών και την έκδοση νέων κοινών ανώνυμων μετοχών της Εταιρίας με Δημόσια Προσφορά (κατά την έννοια του Ν. 3401/2005) υπέρ των παλαιών μετόχων της και την εισαγωγή αυτών των νέων μετοχών στην κατηγορία «Ειδικών Χρηματιστηριακών Χαρακτηριστικών» της Αγοράς Αξιών του Χρηματιστηρίου Αθηνών (στο εξής το «Χ.Α.»). Έχει συνταχθεί σύμφωνα με την ισχύουσα ελληνική νομοθεσία και έχει εγκριθεί από το Διοικητικό Συμβούλιο της Επιτροπής Κεφαλαιαγοράς μόνον όσον αφορά στην κάλυψη των αναγκών πληροφόρησης του επενδυτικού κοινού, όπως αυτές καθορίζονται από τις διατάξεις του Κανονισμού (ΕΚ) 809/2004 της Επιτροπής της Ευρωπαϊκής Ένωσης.

Το παρόν Περιληπτικό Σημείωμα αποτελεί εισαγωγή του Ενημερωτικού Δελτίου και περιλαμβάνει α) μια συνοπτική περιγραφή των δραστηριοτήτων της Εταιρίας, β) συνοπτικές χρηματοοικονομικές πληροφορίες σε ενοποιημένη βάση και γ) τα συνοπτικά στοιχεία της παρούσας αύξησης του μετοχικού κεφαλαίου της. Συνεπώς, κάθε επενδυτής θα πρέπει να βασιστεί οποιαδήποτε απόφασή του για επένδυση σε κινητές αξίες της Εταιρίας στην εξέταση του Ενημερωτικού Δελτίου ως σύνολο.

Σε περίπτωση που αξίωση σχετική με τις πληροφορίες που περιέχονται στο Ενημερωτικό Δελτίο ασκείται ενώπιον αλλοδαπού δικαστηρίου, ο ενάγων επενδυτής ενδέχεται να επιβαρυνθεί με τα έξοδα μετάφρασης μέρους ή του συνόλου του Ενημερωτικού Δελτίου πριν από την έναρξη της παραπάνω διαδικασίας.

Στα πρόσωπα εκείνα που υπέβαλλαν το Περιληπτικό Σημείωμα, συμπεριλαμβανομένης οποιασδήποτε μετάφρασής του και ζήτησαν την κοινοποίησή του σύμφωνα με το άρθρο 18 του Ν. 3401/2005, αποδίδεται αστική ευθύνη μόνο εφόσον το εν λόγω σημείωμα είναι παραπλανητικό, ανακριβές ή δεν παρουσιάζει συνάφεια όταν διαβάζεται σε συνδυασμό με τα υπόλοιπα μέρη του Ενημερωτικού Δελτίου.

Κάθε νέο σημαντικό στοιχείο, ουσιώδης ανακρίβεια ή ουσιώδες σφάλμα σχετικά με τις πληροφορίες που περιέχονται στο ενημερωτικό δελτίο, που μπορεί να επηρεάσει την αξιολόγηση των κινητών αξιών και ανακλύπει ή διαπιστώνεται κατά το χρόνο που μεσολαβεί από την έγκριση του ενημερωτικού δελτίου έως τη λήξη της δημόσιας προσφοράς ή την έναρξη διαπραγμάτευσης σε οργανωμένη αγορά αναφέρεται σε συμπλήρωμα του ενημερωτικού δελτίου.

Το συμπλήρωμα εγκρίνεται σύμφωνα με το άρθρο 13 του νόμου 3401/2005 το αργότερο εντός επτά (7) εργάσιμων ημερών από την υποβολή του για έγκριση και δημοσιεύεται με τα μέσα δημοσίευσης του αρχικού ενημερωτικού δελτίου. Εφόσον απαιτείται, το περιληπτικό σημείωμα και οι τυχόν μεταφράσεις του συμπληρώνονται αντίστοιχα με τις νέες πληροφορίες που περιλαμβάνονται στο συμπλήρωμα.

Επενδυτές οι οποίοι έχουν ήδη συμφωνήσει να αγοράσουν τις κινητές αξίες ή έχουν εγγραφεί για την αγορά των κινητών αξιών πριν από τη δημοσίευση του συμπληρώματος, μπορούν να υπαναχωρήσουν από την αγορά ή την εγγραφή το αργότερο εντός τριών (3) εργάσιμων ημερών από τη δημοσίευση του συμπληρώματος.

1.1. Συνοπτικές πληροφορίες για την Εταιρία

1.1.1. Επιχειρηματική Δραστηριότητα

Η Εταιρία ιδρύθηκε τον Δεκέμβριο του 1987 δι' αποσχίσεως και μετατροπής σε Ανώνυμη Εταιρία του κλάδου παραγωγής και εμπορίας καταναλωτικών αγαθών της Ανώνυμης Εταιρίας ΑΛΛΑΤΙΝΗ Α.Β.Ε.Ε. (εταιρία εισηγμένη στο Χ.Α. από το 1950). Η αρχική επωνυμία της Εταιρίας ήταν «ΕΛΛΗΝΙΚΗ ΕΤΑΙΡΙΑ ΜΠΙΣΚΟΤΩΝ ΑΝΩΝΥΜΟΣ ΒΙΟΜΗΧΑΝΙΚΗ ΚΑΙ ΕΜΠΟΡΙΚΗ ΕΤΑΙΡΙΑ ΕΙΔΩΝ ΔΙΑΤΡΟΦΗΣ ΑΝΤΙΠΡΟΣΩΠΕΙΩΝ ΚΑΙ ΔΙΑΝΟΜΩΝ», με διακριτικό τίτλο «ΕΛΛΗΝΙΚΗ ΕΤΑΙΡΙΑ ΜΠΙΣΚΟΤΩΝ Α.Β.Ε.Ε.». Το 2000 η Εταιρία προχώρησε σε απόσχιση του εμπορικού και βιομηχανικού της κλάδου και μετατράπηκε σε εταιρία συμμετοχών με την επωνυμία «ELBISCO ΑΝΩΝΥΜΟΣ ΕΤΑΙΡΙΑ ΣΥΜΜΕΤΟΧΩΝ».

Η δραστηριότητά της Εταιρίας περιστρέφεται γύρω από δύο βασικούς άξονες: τη συμμετοχή σε ελληνικές ή αλλοδαπές επιχειρήσεις οιασδήποτε μορφής, ανεξαρτήτως του εταιρικού τους σκοπού, και τη διαχείριση τίτλων κινητών αξιών. Επίσης δραστηριοποιείται στην παροχή υπηρεσιών διοικητικής φύσεως και οργάνωσης προς εταιρίες και επιχειρήσεις οιασδήποτε μορφής.

Όσον αφορά στον πρώτο άξονα, η ELBISCO συμμετέχει κατά κύριο λόγο σε εταιρίες που δραστηριοποιούνται στον κλάδο παραγωγής και εμπορίας προϊόντων με βάση τα δημητριακά (άλευρα, φρυγανιές, μπισκότα, ψωμί και λοιπά αρτοσκευάσματα) καθώς και ειδών πλαστικής συσκευασίας. Συγκεκριμένα, η ELBISCO Α.Ε.

ΕΝΗΜΕΡΩΤΙΚΟ ΔΕΛΤΙΟ ELBISCO ΑΝΩΝΥΜΟΣ ΕΤΑΙΡΙΑ ΣΥΜΜΕΤΟΧΩΝ

κατά τη διάρκεια των παρουσιαζόμενων, στο παρόν ενημερωτικό δελτίο οικονομικών χρήσεων και περιόδων συμμετείχε στις οι εξής εταιρίες: ELBISCO A.B.E.E., ZITO LUKS A.D. SKOPJE, HELBERICA S.A. και KARAT BULGARIA S.A.

Εκτός από τις παραπάνω βασικές συμμετοχές, η Εταιρία διαθέτει μειοψηφικό ποσοστό στην ΧΑΝΟΓΛΟΥ Α.Ε., ενώ μέσω της θυγατρικής της, ELBISCO A.B.E.E., η Εταιρία συμμετέχει στην ΜΟΡΝΟΣ Α.Ε., καθώς και στην ΕΒΓΑ ΣΥΜΜΕΤΟΧΩΝ Α.Ε.

Ο πίνακας που ακολουθεί παρουσιάζει την ανάλυση του κύκλου εργασιών ανά τομέα δραστηριότητας του Ομίλου ELBISCO, βάσει των δημοσιευμένων ενοποιημένων οικονομικών καταστάσεων των χρήσεων 2004 – 2006 και την περιόδου από 01/01 έως 31/03/2007, οι οποίες έχουν συνταχθεί βάσει των Διεθνών Προτύπων Χρηματοοικονομικής Πληροφόρησης (στο εξής «Δ.Π.Χ.Π.»):

Ανάλυση εσόδων ανά τομέα δραστηριότητας (ποσά σε € χιλ.)	01/01 έως 31/12/2004	01/01 έως 31/12/2005	01/01 έως 31/12/2006	01/01 έως 31/03/2006	01/01 έως 31/03/2007
Φρυγανιά	27.669	28.439	31.394	7.882	7.747
<i>(% επί του συνολικού κύκλου εργασιών)</i>	<i>16,71%</i>	<i>17,15%</i>	<i>17,92%</i>	<i>18,33%</i>	<i>18,07%</i>
<i>(μεταβολή σε σχέση με την προηγούμενη χρήση)</i>		<i>2,78%</i>	<i>10,39%</i>		<i>-1,72%</i>
Άλευρα	14.823	14.521	15.281	3.041	3.842
<i>(% επί του συνολικού κύκλου εργασιών)</i>	<i>8,95%</i>	<i>8,76%</i>	<i>8,72%</i>	<i>7,07%</i>	<i>8,96%</i>
<i>(μεταβολή σε σχέση με την προηγούμενη χρήση)</i>		<i>-2,04%</i>	<i>5,24%</i>		<i>26,35%</i>
Μπισκότα	23.921	26.118	27.903	6.591	6.294
<i>(% επί του συνολικού κύκλου εργασιών)</i>	<i>14,45%</i>	<i>15,75%</i>	<i>15,93%</i>	<i>15,32%</i>	<i>14,68%</i>
<i>(μεταβολή σε σχέση με την προηγούμενη χρήση)</i>		<i>9,18%</i>	<i>6,83%</i>		<i>-4,51%</i>
Αρτοσκευάσματα	22.323	23.818	26.839	6.898	6.135
<i>(% επί του συνολικού κύκλου εργασιών)</i>	<i>13,48%</i>	<i>14,37%</i>	<i>15,32%</i>	<i>16,04%</i>	<i>14,31%</i>
<i>(μεταβολή σε σχέση με την προηγούμενη χρήση)</i>		<i>6,70%</i>	<i>12,68%</i>		<i>-11,06%</i>
Πλαστικά	65.479	67.822	72.221	17.631	18.214
<i>(% επί του συνολικού κύκλου εργασιών)</i>	<i>39,55%</i>	<i>40,91%</i>	<i>41,22%</i>	<i>40,99%</i>	<i>42,49%</i>
<i>(μεταβολή σε σχέση με την προηγούμενη χρήση)</i>		<i>3,58%</i>	<i>6,49%</i>		<i>3,31%</i>
Λουπιά	11.335	5.066	1.558	969	631
<i>(% επί του συνολικού κύκλου εργασιών)</i>	<i>6,85%</i>	<i>3,06%</i>	<i>0,89%</i>	<i>2,25%</i>	<i>1,47%</i>
<i>(μεταβολή σε σχέση με την προηγούμενη χρήση)</i>		<i>-55,31%</i>	<i>-69,25%</i>		<i>-34,93%</i>
Σύνολο πωλήσεων	165.550	165.784	175.197	43.012	42.862

Πηγή: Ενοποιημένες οικονομικές καταστάσεις χρήσεων 2004, 2005 και 2006, βάσει Δ.Π.Χ.Π., που ελέγχθηκαν από τους Τακτικούς Ορκωτούς Ελεγκτές – Λογιστές κ.κ. Κυριάκο Ριφή (Α.Μ. ΣΟΕΛ 12111), για το 2004 & 2005 και κ. Βασίλειο Γούτη (Α.Μ. ΣΟΕΛ 10411) για το 2006 της εταιρίας PRICEWATERHOUSECOOPERS Ανώνυμη Ελεγκτική Εταιρία Λ. Κηφισίας 268 152 32 Χαλάνδρι, Ν. Αττικής, τηλ.: 210 6874400. Οι ενδιάμεσες οικονομικές καταστάσεις της περιόδου 01/01 – 31/03/2007 δεν έχουν ελεγχθεί από Τακτικό Ορκωτό Ελεγκτή – Λογιστή.

1.1.2. Διοίκηση

Σύμφωνα με την απόφαση της Τακτικής Γενικής Συνέλευσης των μετόχων της Εταιρίας, που πραγματοποιήθηκε στις 27/06/2006, η σύνθεση του Διοικητικού Συμβουλίου της Εταιρίας, το οποίο συγκροτήθηκε σε σώμα την ίδια ημέρα, είχε ως εξής:

Όνοματεπώνυμο μέλους	Θέση στο Δ.Σ.
Κυριάκος Φιλίππου του Αθανασίου	Πρόεδρος Δ.Σ. & Διευθύνων Σύμβουλος
Ελενα Φιλίππου – Κουμαντάρου	Αντιπρόεδρος Δ.Σ.
Αθανάσιος-Κύρος Φιλίππου του Κυριάκου	Μέλος Δ.Σ.
Αλέξανδρος Μουτσατσός του Διονυσίου	Ανεξάρτητο μη εκτελεστικό Μέλος Δ.Σ.
Ελευθερία Κουτσοσίμπα του Γεωργίου	Ανεξάρτητο μη Εκτελεστικό Μέλος Δ.Σ.

Η θητεία του παραπάνω Διοικητικού Συμβουλίου ήταν διετής με ημερομηνία λήξης στις 30/06/2008.

Κατά τη συνεδρίαση του Διοικητικού Συμβουλίου της Εκδότριας που έλαβε χώρα της 22/12/2006, εξελέγη ο κ. Ραμαντάνης Δημοσθένης του Αλεξάνδρου εκτελεστικό μέλος σε αντικατάσταση του παραιτηθέντος κ.

ΕΝΗΜΕΡΩΤΙΚΟ ΔΕΛΤΙΟ ELBISCO ΑΝΩΝΥΜΟΣ ΕΤΑΙΡΙΑ ΣΥΜΜΕΤΟΧΩΝ

Αθανάσιου – Κύρου Φιλίππου έως το τέλος της θητείας αυτού. Κατά την ίδια συνεδρίαση το Διοικητικό Συμβούλιο συγκροτήθηκε σε σώμα ως ακολούθως:

Όνοματεπώνυμο μέλους	Θέση στο Δ.Σ.
Κυριάκος Φιλίππου του Αθανασίου	Πρόεδρος
Έλενα Φιλίππου – Κουμαντάρου	Αντιπρόεδρος Δ.Σ
Δημοσθένης Ραμαντάνης του Αλέξανδρου	Διευθύνων Σύμβουλος
Αλέξανδρος Μουσταάτσος του Διονυσίου	Ανεξάρτητο μη εκτελεστικό Μέλος Δ.Σ.
Ελευθερία Κουτσοϊόμπα του Γεωργίου	Ανεξάρτητο μη Εκτελεστικό Μέλος Δ.Σ.

Η εκλογή του κ. Ραμαντάνη Δημοσθένη του Αλέξανδρου στο Διοικητικό Συμβούλιο της Εκδότριας εγκρίθηκε με την από 10/05/2007 απόφαση της Έκτακτης Γενικής Συνέλευσης των μετόχων της Εταιρίας. Η θητεία του ανωτέρω Διοικητικού Συμβουλίου λήγει στις 30/06/2008.

Σύμφωνα με δήλωση της ELBISCO ΑΝΩΝΥΜΟΣ ΕΤΑΙΡΙΑ ΣΥΜΜΕΤΟΧΩΝ τα ανώτατα διοικητικά, διαχειριστικά και εποπτικά όργανα της είναι τα μέλη του Διοικητικού της Συμβουλίου και ο Υπεύθυνος Εσωτερικού Ελέγχου. Επιπλέον η Εταιρία ορίζει ως ανώτατα διοικητικά στελέχη τον Οικονομικό Διευθυντή, τον Διευθυντή Προγραμματισμού & Ανάπτυξης, τον Υπεύθυνο Επενδυτικών Σχέσεων και τον Υπεύθυνο Εταιρικών Ανακοινώσεων και Ενημέρωσης Μετόχων.

1.1.3. Μετοχική Σύνθεση

Οι μετοχές της Εταιρίας είναι κοινές ανώνυμες. Πηγές πληροφόρησης της εταιρίας για τη μετοχική σύνθεση της αποτελούν οι υποχρεώσεις γνωστοποίησης των υπόχρεων προσώπων. Βάσει αυτών των πηγών η μετοχική σύνθεση κατά την ημερομηνία έγκρισης του παρόντος ενημερωτικού δελτίου έχει ως ακολούθως:

Μετοχική Σύνθεση - Αύγουστος 2007							
Επωνυμία ή ονοματεπώνυμο μετόχου	αριθμός μετοχών				αριθμός δικαιωμάτων ψήφου		
	άμεση συμμετοχή	% επί του συνόλου	έμμεση συμμετοχή	% επί του συνόλου	άμεση συμμετοχή	% επί του συνόλου	έμμεση συμμετοχή % επί του συνόλου
ΔΑΦΝΟΣ Α.Ε.	19.256.096	42,98%			19.256.096		
μεταβίβαση δικαιωμάτων ψήφου σε Τράπεζα Κύπρου					-1.140.000		
μεταβίβαση δικαιωμάτων ψήφου σε Τράπεζα Πειραιώς					-300.000		
μεταβίβαση δικαιωμάτων ψήφου σε Millennium Bank					-6.210.610		
μεταβίβαση δικαιωμάτων ψήφου σε ιδιώτες					-478.000		
Σύνολο δικαιωμάτων ψήφου της "ΔΑΦΝΟΣ Α.Ε."					11.127.486	24,84%	
ΑΓΑΝ Α.Ε.	7.618.064	17,00%			7.618.064	17,00%	
ALBATROS HOLDING S.A.	5.329.978	11,90%			5.329.978	11,90%	
ΦΙΛΙΠΠΟΥ ΔΗΜΗΤΡΑ			5.329.978	11,90%			5.329.978 11,90%
ΕΠΙΧΕΙΡΗΣΕΙΣ ΠΙΚΕΡΜΙ Α.Ε.	1.221.990	2,73%			1.221.990	2,73%	
ΦΙΛΙΠΠΟΥ ΚΥΡΙΑΚΟΣ	1.788.444	3,99%			1.788.444		
μεταβίβαση δικαιωμάτων ψήφου σε Εμπορική Τράπεζα					-745.000		
Σύνολο δικαιωμάτων ψήφου του κ. Κ. ΦΙΛΙΠΠΟΥ					1.043.444	2,33%	
ΔΑΦΝΟΣ Α.Ε.			19.256.096				11.127.486
ΑΓΑΝ Α.Ε.			7.618.064				7.618.064
ΕΠΙΧΕΙΡΗΣΕΙΣ ΠΙΚΕΡΜΙ Α.Ε.			1.221.990				1.221.990
Σύνολο έμμεσης συμμετοχής του Κυριάκου Φιλίππου			28.096.150	62,71%			19.967.540 44,57%
ΙΩΑΝΝΗΣ ΚΟΥΜΑΝΤΑΡΟΣ	5.376.000	12,00%			5.376.000	12,00%	
ΦΙΛΙΠΠΟΥ ΕΛΕΝΑ	1.249.864	2,79%			1.249.864	2,79%	
ΕΝΕΧΥΡΟΥΧΟΙ ΔΑΝΕΙΣΤΕΣ							9.169.610 20,47%

ΕΝΗΜΕΡΩΤΙΚΟ ΔΕΛΤΙΟ ELBISCO ΑΝΩΝΥΜΟΣ ΕΤΑΙΡΙΑ ΣΥΜΜΕΤΟΧΩΝ

Ευρύ επενδυτικό κοινό (μέτοχοι με ποσοστό < 2%)	2.959.564	6,61%			2.663.564	5,95%		
ΣΥΝΟΛΟ	44.800.000	100,00%	33.426.128	74,61%	35.630.390	79,53%	34.467.128	76,94%

Πηγή: Στοιχεία της εταιρίας & δημοσιευμένες πληροφορίες.

Σημειώσεις: Κατά την ημερομηνία έγκρισης του παρόντος ενημερωτικού δελτίου η άμεση συμμετοχή του κ. Κυριάκου Φιλίππου στο μετοχικό κεφάλαιο της Εκδότριας ήταν ίση με 2,99% επί του μετοχικού κεφαλαίου, ήτοι 1.788.444 μετοχές επί συνόλου 44.800.000 μετοχών, ενώ η άμεση συμμετοχή του στα δικαιώματα ψήφου ανέρχονταν σε 2,73% επί του συνόλου, ήτοι 1.033.344 επί συνόλου 44.800.000 δικαιωμάτων ψήφου. Κατά την ίδια ημερομηνία η έμμεση συμμετοχή του κ. Κυριάκου Φιλίππου στο μετοχικό κεφάλαιο της Εκδότριας ανέρχονταν σε ποσοστό 62,71% επί του συνόλου των μετοχών, ήτοι 28.096.150 μετοχές επί συνόλου 44.800.000. Η έμμεση συμμετοχή του στα δικαιώματα ψήφου ανέρχονταν σε 46,14% επί του συνόλου, ήτοι 20.671.540 επί συνόλου 44.800.000.

Στον πίνακα που ακολουθεί παρουσιάζεται για κάθε έναν από τους βασικούς μετόχους της Εκδότριας Εταιρίας ο αριθμός των ενεχυριασμένων μετοχών καθώς και η μεταβίβαση των δικαιωμάτων ψήφου των εν λόγω μετοχών στον ενεχυρούχο - δανειστή.

ΕΝΕΧΥΡΙΑΣΜΕΝΕΣ ΜΕΤΟΧΕΣ			
	ΜΕΤΟΧΟΣ	ΕΝΕΧΥΡΑ	ΜΕΤΑΒΙΒΑΣΗ ΔΙΚΑΙΩΜΑΤΩΝ ΨΗΦΟΥ ΣΤΟΝ ΕΝΕΧΥΡΟΥΧΟ
ΦΙΛΙΠΠΟΥ ΚΥΡΙΑΚΟΣ			
1	ΕΜΠΟΡΙΚΗ ΤΡΑΠΕΖΑ	455.000	455.000
2	ΕΜΠΟΡΙΚΗ ΤΡΑΠΕΖΑ	270.000	
3	ΕΜΠΟΡΙΚΗ ΤΡΑΠΕΖΑ	290.000	290.000
4	ΕΜΠΟΡΙΚΗ ΤΡΑΠΕΖΑ	260.000	
	ΣΥΝΟΛΟ	1.275.000	745.000
ΑΓΑΝ Α.Ε.			
1	ΤΡΑΠΕΖΑ ΠΕΙΡΑΙΩΣ	6.053.919	
2	ΗΥΟΒΕΡΕΙΝΣΒΑΝΚ	1.548.641	
	ΣΥΝΟΛΟ	7.602.560	0
ΔΑΦΝΟΣ Α.Ε.			
1	ΤΡΑΠΕΖΑ ΚΥΠΡΟΥ	1.140.000	1.140.000
2	ΕΓΝΑΤΙΑ ΤΡΑΠΕΖΑ	2.627.000	
3	ΤΡΑΠΕΖΑ ΠΕΙΡΑΙΩΣ	300.000	300.000
4	ΤΡΑΠΕΖΑ ΠΕΙΡΑΙΩΣ	580.000	
5	ΤΡΑΠΕΖΑ ΑΤΤΙΚΗΣ	505.000	
6	ΔΑΝΙΗΛ ΚΩΝ/ΝΟΣ του ΕΥΑΓΓΕΛΟΥ	192.696	192.696
7	ΔΑΝΙΗΛ ΠΑΝΑΓΙΩΤΗΣ του ΧΡΗΣΤΟΥ	132.605	132.605
8	ΔΑΝΙΗΛ ΧΡΗΣΤΟΣ του ΠΑΝΑΓΙΩΤΗ	78.265	78.265
9	ΔΑΝΙΗΛ ΙΩΑΝΝΑ του ΠΑΝΑΓΙΩΤΗ	74.434	74.434
10	ΔΑΝΙΗΛ ΠΑΝΑΓΙΩΤΗΣ του ΙΩΑΝΝΗ	283.845	
11	ΔΑΝΙΗΛ ΜΑΤΘΙΑΛΗ του ΚΑΡΟΛΟΥ	46.229	
12	ΠΑΠΑ ΕΛΕΝΗ του ΙΩΑΝΝΗ	92.714	
13	ΚΟΥΤΣΟΜΠΕΡΗ ΜΑΡΙΑ - ΑΘΗΝΑ του ΕΥΑΓΓΕΛΟΥ	127.062	
14	MILLENIUM BANK	6.210.610	6.210.610
	ΣΥΝΟΛΟ	12.390.460	8.128.610
ΜΟΡΝΟΣ Α.Ε.			
1	MILLENIUM BANK	296.000	296.000
	ΓΕΝΙΚΟ ΣΥΝΟΛΟ	21.564.020	9.169.610

Πηγή: Στοιχεία της εταιρίας, Ελληνικά Χρηματιστήρια Α.Ε.

Σημειώσεις:

(1): Για τα ενέχυρα τα οποία έχουν συσταθεί μεταξύ της εταιρίας ΔΑΦΝΟΣ Α.Ε. και τους υπ' αριθμ.6, 7, 8, 9, 11, 12 και 13 ενεχυρούχους δανειστές, απομένει μόνο η τοπική διαδικασία για την άρση αυτών.

(2): Δυνάμει των συμβάσεων σύστασης ενέχυρου μεταξύ των μετόχων της Εκδότριας και των ενεχυρούχων δανειστών, οι ως άνω μετοχές παραμένουν «εις χείρας» των ενεχυρούχων δανειστών και δε δύνανται να μεταβιβαστούν από τους μετόχους πριν τη λήξη του ενέχυρου και την επιστροφή τους στους μετόχους.

1.2. Συνοπτικές Χρηματοοικονομικές Πληροφορίες

1.2.1. Δημοσιευμένες οικονομικές καταστάσεις

Στον πίνακα που ακολουθεί παρουσιάζονται επιλεγμένα χρηματοοικονομικά στοιχεία των αποτελεσμάτων του Ομίλου για τις οικονομικές χρήσεις που έληξαν στις 31/12/2004, 31/12/2005 & 31/12/2006 και τις περιόδους 01/01 - 31/03/2006 & 01/01 - 31/03/2007.

Αποτελέσματα χρήσεων & περιόδου (ποσά σε € '000)	31/12/2004	31/12/2005	31/12/2006	31/3/2006	31/3/2007
Πωλήσεις	165.549	165.784	175.197	43.012	4 2.862
Κόστος πωληθέντων	(111.407)	(102.296)	(107.733)	(26.231)	(26.088)
Μικτό κέρδος (1)	54.142	63.488	67.463	16.781	16.774
<i>(% επί του κύκλου εργασιών)</i>	<i>32,70%</i>	<i>38,30%</i>	<i>38,51%</i>	<i>39,01%</i>	<i>39,14%</i>
Οργανικά έξοδα (1)	46.871	47.507	47.291	13.977	12.650
<i>(% επί του κύκλου εργασιών)</i>	<i>28,31%</i>	<i>28,66%</i>	<i>26,99%</i>	<i>32,49%</i>	<i>29,51%</i>
Αποτελέσματα εκμετάλλευσης (1)	7.271	15.981	20.172	3.802	5.154
<i>(% επί του κύκλου εργασιών)</i>	<i>4,39%</i>	<i>9,64%</i>	<i>11,51%</i>	<i>8,84%</i>	<i>12,02%</i>
Χρηματοοικονομικά έξοδα	5.077	7.517	5.906	1.074	2.251
Αποσβέσεις	9.864	9.739	10.680	2.663	2.709
Κέρδη / (Ζημιές) προ φόρων	(7.669)	(1.275)	3.586	66	194
<i>(% επί του κύκλου εργασιών)</i>	<i>-4,63%</i>	<i>-0,77%</i>	<i>2,05%</i>	<i>0,15%</i>	<i>0,45%</i>

Σημείωση 1: έχουν αφαιρεθεί οι ενσωματωμένες στο λειτουργικό κόστος αποσβέσεις

Πηγή: Ενοποιημένες οικονομικές καταστάσεις χρήσεων 2004, 2005 και 2006, βάσει Δ.Π.Χ.Π., που ελέγχθηκαν από τους Τακτικούς Ορκωτούς Ελεγκτές - Λογιστές κ.κ. Κυριάκο Ριφή (Α.Μ. ΣΟΕΛ 12111), για το 2004 & 2005 και κ. Βασίλειο Γούτη (Α.Μ. ΣΟΕΛ 10411) για το 2006 της εταιρίας PRICEWATERHOUSECOOPERS Ανώνυμη Ελεγκτική Εταιρία Λ. Κηφισίας 268 152 32 Χαλάνδρι, Ν. Αττικής, τηλ.: 210 6874400. Οι ενδιάμεσες οικονομικές καταστάσεις της περιόδου 01/01 - 31/03/2007 δεν έχουν ελεγχθεί από Τακτικό Ορκωτό Ελεγκτή - Λογιστή.

Οι δραστηριότητες των εταιριών που συμμετέχουν στην ενοποίηση δεν παρουσιάζουν εποχικότητα. Στον πίνακα που ακολουθεί παρουσιάζεται η ανάλυση του κύκλου εργασιών ανά τρίμηνο για την εξεταζόμενη περίοδο.

Ανάλυση κύκλου εργασιών ανά τρίμηνο (ποσά σε €)	2004	2005	2006
1ο τρίμηνο	39.108	37.196	43.012
<i>(% επί του συνόλου)</i>	<i>23,62%</i>	<i>22,44%</i>	<i>24,55%</i>
2ο τρίμηνο	44.273	41.824	44.035
<i>(% επί του συνόλου)</i>	<i>26,74%</i>	<i>25,23%</i>	<i>25,13%</i>
3ο τρίμηνο	42.726	41.769	43.655
<i>(% επί του συνόλου)</i>	<i>25,81%</i>	<i>25,19%</i>	<i>24,92%</i>
4ο τρίμηνο	39.442	44.995	44.495
<i>(% επί του συνόλου)</i>	<i>23,82%</i>	<i>27,14%</i>	<i>25,40%</i>
Σύνολο	165.549	165.784	175.197

Στον πίνακα που ακολουθεί παρουσιάζεται ο καταμερισμός του εξόδου των αποσβέσεων στα τρία κέντρα κόστους της Εταιρίας για τις παρουσιαζόμενες οικονομικές χρήσεις και περιόδους.

Ανάλυση αποσβέσεων (ποσά σε €χιλ.)	31/12/2004	31/12/2005	31/12/2006	31/3/2006	31/3/2007
Κόστος πωληθέντων	4.778	7.362	8.209	2.163	2.194
Έξοδα διοίκησης	3.632	1.683	1.789	468	472
Έξοδα διάθεσης	1.454	694	683	31	42

ΕΝΗΜΕΡΩΤΙΚΟ ΔΕΛΤΙΟ ELBISCO ΑΝΩΝΥΜΟΣ ΕΤΑΙΡΙΑ ΣΥΜΜΕΤΟΧΩΝ

ΣΥΝΟΛΟ ΑΠΟΣΒΕΣΕΩΝ	9.864	9.739	10.680	2.663	2.709
-------------------	-------	-------	--------	-------	-------

Πηγή: Ενοποιημένες οικονομικές καταστάσεις χρήσεων 2004, 2005 και 2006, βάσει Δ.Π.Χ.Π., που ελέγχθηκαν από τους Τακτικούς Ορκωτούς Ελεγκτές - Λογιστές κ.κ. Κυριάκο Ριφή (Α.Μ. ΣΟΕΛ 12111), για το 2004 & 2005 και κ. Βασίλειο Γούτη (Α.Μ. ΣΟΕΛ 10411) για το 2006 της εταιρίας PRICEWATERHOUSECOOPERS Ανώνυμη Ελεγκτική Εταιρία Λ. Κηφισίας 268 152 32 Χαλάνδρι, Ν. Αττικής, τηλ.: 210 6874400. Οι ενδιάμεσες οικονομικές καταστάσεις της περιόδου 01/01 - 31/03/2007 δεν έχουν ελεγχθεί από Τακτικό Ορκωτό Ελεγκτή - Λογιστή.

Ο κύκλος εργασιών το 2005 αυξήθηκε κατά 0,14%, ήτοι €235 χιλ. σε σχέση με τη χρήση 2004 ενώ το 2006 η αύξηση του κύκλου εργασιών ήταν ίση με 5,68%, ήτοι €9.413 χιλ. σε σχέση με την προηγούμενη οικονομική χρήση (2004: €165.549 χιλ. - 2005: €165.784 χιλ. - 2006: €175.197 χιλ.). Η αύξηση του κύκλου εργασιών κατά τη χρήση 2006 οφείλεται στην αύξηση των πωλήσεων σε όλες τις βασικές δραστηριότητες του Ομίλου.

Το μικτό περιθώριο κέρδους, ως ποσοστό επί του κύκλου εργασιών κατέγραψε σημαντική βελτίωση κατά τη χρήση του 2005 σε σχέση με την προηγούμενη οικονομική χρήση (2004). Η αύξηση αυτή ήταν ίση με 5,6%, ως ποσοστό επί του κύκλου εργασιών (2004: 32,70% - 2005: 38,30%) και 17,26% ως απόλυτο νούμερο, ήτοι €9.346 χιλ. (2004: €54.142 χιλ. - 2005: €63.488 χιλ.). Η βελτίωση αυτή οφείλεται κυρίως στη μείωση του κόστους αναλωθέντων πρώτων και βοηθητικών υλών, υλικών συσκευασίας και του κόστους απόκτησης εμπορευμάτων. Ενδεικτικά αναφέρεται ότι η τιμή του αλεύρου, η βασικότερη πρώτη ύλη για την ELBISCO Α.Β.Ε.Ε., κατά τη χρήση 2005 παρουσίασε μείωση σε σχέση με την προηγούμενη οικονομική χρήση (2004). Συγκεκριμένα το αλεύρι για όλες τις παραγωγικές χρήσεις παρουσίασε μείωση ίση με 10,21%, η τιμή του αλεύρου για φρυγανιά παρουσίασε μείωση ίση με 20,18%, ενώ η μέση τιμή κτήσης των αλεύρων για την παραγωγή μπισκότων μειώθηκε κατά 6,09% το 2005 σε σχέση με το 2004. Οι τιμές των σιτηρών καθορίζονται από τις διεθνείς χρηματαγορές.

Στον πίνακα που ακολουθεί παρουσιάζεται η ανάλυση των εξόδων διοίκησης, διάθεσης & διανομής καθώς και τα λοιπά έσοδα / (έξοδα) εκμετάλλευσης.

Οργανικά έξοδα (ποσά σε € χιλ.)	31/12/2004	31/12/2005	31/12/2006
Έξοδα διάθεσης - διανομής	37.573	38.751	39.198
Έξοδα διοίκησης	10.693	10.208	11.809
Σύνολο	48.266	48.959	51.006
<i>(% επί του κύκλου εργασιών)</i>	<i>29,15%</i>	<i>29,53%</i>	<i>29,11%</i>
Λοιπά έσοδα / (έξοδα) εκμετάλλευσης	1.394	1.452	3.714
Σύνολο	46.871	47.507	47.291
<i>(% επί του κύκλου εργασιών)</i>	<i>28,31%</i>	<i>28,66%</i>	<i>26,99%</i>

Τα έξοδα διοίκησης, διάθεσης και διανομής (προ αποσβέσεων), κατά τη διετία 2004 - 2005 παρουσίασαν μία μικρή αύξηση τόσο ως απόλυτο νούμερο (€693 χιλ.), όσο και ως ποσοστό επί του κύκλου εργασιών (0,38%). Κατά την τελευταία δημοσιευμένη οικονομική χρήση (2006), τα έξοδα διοίκησης, διάθεσης και διανομής (προ αποσβέσεων), αυξήθηκαν ως απόλυτο νούμερο κατά €2.047 χιλ., ήτοι 4,18% ενώ ως ποσοστό επί του κύκλου εργασιών μειώθηκαν κατά 0,42%.

Τα λοιπά έσοδα εκμετάλλευσης κατά τη χρήση 2006 αυξήθηκαν κατά €2.262 χιλ. σε σχέση με την προηγούμενη οικονομική χρήση (2005). Η αύξηση αυτή οφείλεται κατά κύριο λόγο στα κέρδη που πραγματοποίησαν οι εταιρίες του Ομίλου από την πώληση ενσώματων ακινητοποιήσεων τα οποία ανήλθαν στο ποσό των €1.488 χιλ.

Οι τόκοι των τραπεζικών δανείων, σε ενοποιημένη βάση βαίνουν αυξανόμενοι κατά τη διάρκεια της εξεταζόμενης τριετίας. (2004: €5.217 χιλ. - 2005: € 7.169 χιλ. - 2006: € 7.942 χιλ.). Κατά την τελευταία δημοσιευμένη οικονομική χρήση καταχωρήθηκαν στα αποτελέσματα του Ομίλου πιστωτικές συναλλαγματικές διαφορές, ύψους €2.035 χιλ.

Η βελτίωση του αποτελέσματος προ φόρων τη χρήση 2005, ίση με € 6.395 χιλ. συγκριτικά με την προηγούμενη οικονομική χρήση (2004: -€7.669 χιλ. - 2005: -€1.274 χιλ.) οφείλεται στη βελτίωση του μικτού περιθωρίου κέρδους και στη μείωση των οργανικών εξόδων κατά τα ποσοστά που αναφέρονται στις ανωτέρω παραγράφους. Κατά τη χρήση 2006, ο Όμιλος βελτίωσε το μικτό περιθώριο κέρδους, τα οργανικά έξοδα μειώθηκαν, ως ποσοστό επί του κύκλου εργασιών, ενώ καταγράφηκαν στα αποτελέσματα του κέρδη από την πώληση παγίων και από πιστωτικές συναλλαγματικές διαφορές.

(Για την ανάλυση των αποτελεσμάτων της τριετίας βλέπε παρ. 3.23.1, Ενοποιημένες καταστάσεις αποτελεσμάτων οικονομικών χρήσεων 2004 – 2006, σελ: 87)

Στο πρώτο τρίμηνο του 2007 τα αποτελέσματα εκμετάλλευσης, ως ποσοστό επί του κύκλου εργασιών βελτιώθηκαν κατά 3,18% σε σχέση με την αντίστοιχη περίοδο της προηγούμενης οικονομικής χρήσης. Η βελτίωση αυτή οφείλεται κατά κύριο λόγο στη μείωση των οργανικών εξόδων, τόσο ως απόλυτο νούμερο όσο και ως ποσοστό επί του κύκλου εργασιών κατά €1.327 και κατά 2,98% αντίστοιχα (31/3/2006: €13.977 χιλ. & 32,49% επί των πωλήσεων – 31/3/2007: €12.650 χιλ. & 29,51% επί των πωλήσεων).

Κατά την τρέχουσα χρήση (2007) οι τιμές απόκτησης των βασικών πρώτων και βοηθητικών υλών έχουν αυξηθεί σε σχέση με τη χρήση 2006. Ενδεικτικά αναφέρεται ότι οι τιμή απόκτησης του αλεύρου για όλες τις παραγωγικές χρήσεις έχει αυξηθεί κατά 30,1% περίπου, η τιμή απόκτησης του αλεύρου για φρυγανιά έχει αυξηθεί κατά 42,1% και η τιμή των αλεύρων για μπισκότα έχει αυξηθεί κατά 34,3% περίπου σε σχέση με το 2006.

(Για την ανάλυση των αποτελεσμάτων του πρώτου τριμήνου του 2007 βλέπε παρ. 3.24.1, Ενοποιημένα αποτελέσματα περιόδου 01/01/2007 – 31/03/2007. σελ: 113)

1.3. Συνοπτικά στοιχεία Δημόσιας Προσφοράς νέων μετοχών της Εταιρίας**1.3.1. Γενικά Στοιχεία - Όροι Αύξησης Μετοχικού Κεφαλαίου**

Η από 27/06/2006 Τακτική Γενική Συνέλευση των μετόχων της ELBISCO ΑΝΩΝΥΜΟΣ ΕΤΑΙΡΙΑ ΣΥΜΜΕΤΟΧΩΝ αποφάσισε, μεταξύ άλλων την αύξηση του μετοχικού κεφαλαίου της Εταιρίας κατά €13.440.000 με καταβολή μετρητών και δικαίωμα προτίμησης υπέρ των παλαιών μετόχων της με αναλογία μία (1) νέα μετοχή προς πέντε (5) παλαιές. Συνολικά θα εκδοθούν 8.960.000 νέες κοινές ανώνυμες μετοχές, ονομαστικής αξίας €1,50 και τιμή διάθεσης €1,68 για κάθε μία νέα μετοχή, ενώ προσδοκείται να αντληθούν €15.052.800 (8.960.000 X €1,68). Κλάσματα μετοχής δεν θα εκδοθούν.

Η εν λόγω αύξηση επανεγκρίθηκε με την από 23/11/2006 απόφαση της Έκτακτης Γενικής Συνέλευσης των μετόχων της Εταιρίας. Με την από 26/02/2007 απόφαση του Διοικητικού Συμβουλίου της Εταιρίας παραχωρήθηκε δικαίωμα προεγγραφής στους παλαιούς μετόχους της εταιρίας οι οποίοι θα ασκήσουν πλήρως το δικαίωμα προτίμησης στην εν λόγω αύξηση του μετοχικού κεφαλαίου.

Η από 11/04/2007 έκθεση του Διοικητικού Συμβουλίου της εταιρίας, η οποία συντάχθηκε βάσει του άρθρου 289 του Κανονισμού του Χρηματιστηρίου Αθηνών αναφέρει:

- τη διάθεση των κεφαλαίων που προήλθαν α) από την αύξηση του μετοχικού κεφαλαίου της 26/11/1999 και β) από την έκδοση του ομολογιακού δανείου που έλαβε χώρα της 04/02/2006.
- Το επενδυτικό σχέδιο της προτεινόμενης αύξησης του μετοχικού κεφαλαίου
- Τις δεσμεύσεις των βασικών μετόχων οι οποίοι συμμετέχουν και στη διοίκηση της εταιρίας
- Την προτεινόμενη τιμή διάθεσης των νέων μετοχών.

Η από 10/05/2007 Έκτακτη Γενική Συνέλευση των μετόχων της ELBISCO ΑΝΩΝΥΜΟΣ ΕΤΑΙΡΙΑ ΣΥΜΜΕΤΟΧΩΝ ανακάλεσε τις προηγούμενες ληφθείσες αποφάσεις σχετικά με την αύξηση του μετοχικού κεφαλαίου και αποφάσισε, μεταξύ άλλων, την αύξηση του μετοχικού κεφαλαίου της Εταιρίας κατά €13.440.000 με καταβολή μετρητών και δικαίωμα προτίμησης υπέρ των παλαιών μετόχων της με αναλογία μία (1) νέα μετοχή προς πέντε (5) παλαιές μετοχές. Συνολικά θα εκδοθούν 8.960.000 νέες κοινές ανώνυμες μετοχές ονομαστικής αξίας € 1,50 και τιμή διάθεσης € 1,68 για κάθε μία νέα μετοχή. Προσδοκείται να αντληθούν € 15.052.800 (8.960.000 X € 1,68). Κλάσματα μετοχής δεν θα εκδοθούν. Η διαφορά μεταξύ της ονομαστικής αξίας των νέων μετοχών και της τιμής διάθεσής τους θα αχθεί, μετά την αφαίρεση των δαπανών της έκδοσης, σε πίστωση του λογαριασμού του παθητικού «Ειδικό Αποθεματικό από την Έκδοση Μετοχών Υπέρ το Άρτιο». Η ως άνω Γενική Συνέλευση αποφάσισε η τιμή διάθεσης των νέων μετοχών της Εταιρίας να μην είναι ανώτερη από τη χρηματιστηριακή τιμή των υφιστάμενων μετοχών της κατά το χρόνο αποκοπής του δικαιώματος προτίμησης.

Κατά την ως άνω Έκτακτη Γενική Συνέλευση των μετόχων της Εταιρίας ο μέτοχος της κ. Κυριάκος Φιλίππου, πρόεδρος του Διοικητικού Συμβουλίου, δεσμεύτηκε να διατηρήσει, κατ' ελάχιστο το ποσοστό επί του μετοχικού κεφαλαίου της Εταιρίας που κατείχε κατά το χρόνο που έλαβε χώρα η ως άνω Γενική Συνέλευση έως την ολοκλήρωση της παρούσας αύξησης και της εισαγωγής των νέων κινητών αξιών προς διαπραγμάτευση και για χρονικό διάστημα έξι (6) μηνών μετά την έναρξη διαπραγμάτευσης των νέων μετοχών.

Βάσει των δεσμεύσεων τους προς την προαναφερόμενη Γενική Συνέλευση οι μέτοχοι «ΔΑΦΝΟΣ Α.Ε.» και ο κ. Κυριάκος Φιλίππου θα συμμετάσχουν στην παρούσα αύξηση του μετοχικού κεφαλαίου κατά το ποσοστό συμμετοχής τους. Επιπλέον στην περίπτωση κατά την οποία οι υπόλοιποι υφιστάμενοι μέτοχοι δεν ασκήσουν το δικαίωμα προτίμησης τότε η εταιρία «ΔΑΦΝΟΣ Α.Ε.» θα καλύψει την αύξηση μέχρι του ποσού που έχει ήδη καταθέσει, ενώ ο κ. Κυριάκος Φιλίππου θα καλύψει την αύξηση έως το ποσό που έχει ήδη καταθέσει πλέον τη διαφορά μεταξύ του εκτιμώμενου προϊόντος της παρούσας έκδοσης (€15.052.800,00) και των συνολικών καταθέσεων των δύο μετόχων (€15.000.015,00). Σ' αυτή την περίπτωση ο κ. Κυριάκος Φιλίππου θα καταβάλλει το επιπλέον ποσό των € 52.785,00, το οποίο αντιστοιχεί σε 35.190 νέες κοινές ανώνυμες μετοχές.

Δικαίωμα προτίμησης έχουν οι παλαιοί μέτοχοι κατά την αναλογία συμμετοχής τους και επομένως τα ποσά που κατέθεσαν οι δύο μέτοχοι ΔΑΦΝΟΣ Α.Ε. και κ. Κυριάκος Φιλίππου και τα οποία είναι πέραν της αναλογίας συμμετοχής τους στο μετοχικό κεφάλαιο της εταιρίας, θα ληφθούν υπόψη για την κάλυψη της αύξησης κατά το άρθρο 13, παρ. 8 του κ.ν. 2190/1920, εφόσον δεν καλυφθεί η αύξηση στο σύνολό της από τους υφιστάμενους μετόχους της εταιρίας.

Το ποσό που θα προκύψει από τη συμμετοχή των παλαιών μετόχων, θα αποδοθεί στους ως άνω δύο (2) μετόχους κατά την ίδια αναλογία που θα τους διατεθούν οι μετοχές που δεν θα έχουν αναληφθεί, από το Διοικητικό Συμβούλιο της εταιρίας με τη σχετική, κατά τα ως άνω προβλεπόμενα, απόφασή του.

Επιπλέον η εν λόγω Γενική Συνέλευση παραχώρησε δικαίωμα προεγγραφής προς τους παλαιούς μετόχους της εταιρίας, οι οποίοι θα ασκήσουν πλήρως το δικαίωμα προτίμησης στην αύξηση του μετοχικού κεφαλαίου. Οι παλαιοί μέτοχοι συγχρόνως με την πλήρη άσκηση του δικαιώματος προτίμησης, μπορούν να προεγγράφονται για επιπλέον αριθμό νέων μετοχών της εταιρίας, στην τιμή διάθεσης, δεσμεύοντας ποσό αντίστοιχο με την αξία των μετοχών αυτών. Σε περίπτωση υπερβάλλουσας ζήτησης των αδιάθετων μετοχών, οι εν λόγω προεγγραφές θα ικανοποιηθούν αναλογικά με βάση τη ζήτησή τους.

Στην περίπτωση κατά την οποία, παρά τα ανωτέρω προκύψουν αδιάθετες μετοχές, τότε αυτές θα διατεθούν στους δύο (2) μετόχους, στην εταιρία με την επωνυμία «ΔΑΦΝΟΣ Α.Ε.» και στον κ. Κυριάκο Φιλίππου, κατά την αναλογία των ποσών που έχουν ήδη καταβάλλει έναντι της παρούσας αύξησης του μετοχικού κεφαλαίου και βάση των δεσμεύσεων που ανέλαβαν στην προαναφερόμενη Έκτακτη Γενική Συνέλευση.

Η προθεσμία για την ενάσκηση του δικαιώματος προτίμησης των μετόχων ορίζεται σε δέκα πέντε (15) ημέρες από την ημερομηνία δημοσίευσης της πρόσκλησης για την ενάσκηση του σχετικού δικαιώματος στο Τεύχος Α.Ε. και Ε.Π.Ε της Εφημερίδας της Κυβέρνησης. Οι μετοχές που δεν θα έχουν αναληφθεί μετά το τέλος της ως άνω προθεσμίας, θα διατεθούν ελεύθερα από το Διοικητικό Συμβούλιο της Εταιρίας (αρ. 13 παρ. 5 του Κ.Ν. 2190/1920).

Η προθεσμία καταβολής της αποφασισθείσας αύξησεως του μετοχικού κεφαλαίου ορίστηκε σε τέσσερις (4) μήνες με την από 10/05/2007 απόφαση της Έκτακτης Γενικής Συνέλευσης, ήτοι μέχρι της 10/09/2007, και κατόπιν σχετικής απόφασης του Διοικητικού Συμβουλίου, κατά τα οριζόμενα στην παρ. 4 του άρθρου 11 του Κ.Ν. 2190/1920 και στην ως άνω απόφαση της Γενικής Συνέλευσης, μπορεί να παραταθεί για ένα επιπλέον μήνα, ήτοι μέχρι της 10/10/2007.

Συνοπτικά οι όροι της ανωτέρω αύξησης μετοχικού κεφαλαίου παρουσιάζονται στον παρακάτω πίνακα:

Αριθμός υφιστάμενων μετοχών	44.800.000
Έκδοση νέων μετοχών (με καταβολή μετρητών & δικαίωμα προτίμησης υπέρ των παλαιών μετόχων με αναλογία μία (1) νέα μετοχή για κάθε πέντε (5) παλαιές μετοχές)	8.960.000
Σύνολο μετοχών μετά την αύξηση του μετοχικού κεφαλαίου	53.760.000
Ονομαστικά αξία μετοχής	1,50 €
Τιμή διάθεσης	1,68 €
Προσδοκώμενο προϊόν παρούσας αύξησης	15.052.800 €
Μονάδα διαπραγμάτευσης στο Χ.Α.	Μια (1) μονάδα

Όλες οι νέες μετοχές θα δικαιούνται να συμμετάσχουν σε ενδεχόμενη διανομή μερίσματος από τα κέρδη της χρήσης 2007.

Όλες οι νέες μετοχές θα είναι άυλες, ανώνυμες, κοινές με δικαίωμα ψήφου. Η παραπάνω αύξηση μετοχικού κεφαλαίου και η σχετική τροποποίηση του άρθρου 5 του Καταστατικού της Εταιρίας έχει εγκριθεί με την υπ' αριθ. Κ2-8695/07-06-2007 απόφαση του Υπουργείου Ανάπτυξης, η οποία καταχωρήθηκε στο Μητρώο Α.Ε. και Ε.Π.Ε. στις 07/06/2007.

Η προσαρμογή της τιμής των μετοχών εξαιτίας της αύξησης μετοχικού κεφαλαίου θα γίνει σύμφωνα με το άρθρο 76 του Κανονισμού του Χ.Α., σε συνδυασμό με την απόφαση 35/24.11.2005 του Δ.Σ. του Χ.Α.

Η Διοίκηση της Εταιρίας δηλώνει ότι δεν υπάρχουν συμφέροντα των φυσικών και νομικών προσώπων που συμμετέχουν στην παρούσα έκδοση, περιλαμβανομένων των συγκρουόμενων συμφερόντων, τα οποία επηρεάζουν σημαντικά την παρούσα έκδοση, πέραν αυτών που περιγράφονται στο Ενημερωτικό Δελτίο.

1.3.2. Λόγοι της Αύξησης Μετοχικού Κεφαλαίου

Της 06/02/2006 έληξε μετατρέψιμο ομολογιακό δάνειο ύψους €23.600 χιλ. το οποίο είχε συνάψει η Εταιρία της 04/02/2003. Η αποπληρωμή του εν λόγω ομολογιακού δανείου, ύψους πραγματοποιήθηκε με τη σύναψη νέου δανείου, ύψους €10.000 χιλ., με ίδια συμμετοχή της Εταιρίας κατά € 166 χιλ. και με τις καταθέσεις δύο εκ των βασικών μετόχων της Εταιρίας, ύψους € 15.000 χιλ.

Με την από 10/05/2007 απόφαση της Έκτακτης Γενικής Συνέλευσης των μετόχων της Εκδότριας Εταιρίας αποφασίστηκε εκ νέου η αύξηση του μετοχικού κεφαλαίου της εταιρίας με την έκδοση 8.960.000 νέων κοινών ανώνυμων μετοχών, ονομαστικής αξίας €1,50 έκαστη και τιμή διάθεσης 1,68 η κάθε μία.

Με την παρούσα αύξηση του μετοχικού κεφαλαίου η Εταιρία θα κεφαλαιοποιήσει τις προαναφερόμενες καταθέσεις των δύο μετόχων της, της εταιρίας «ΔΑΦΝΟΣ Α.Ε.» και του κ. Κυριάκου Φιλίππου.

Στην περίπτωση κατά την οποία οι υπόλοιποι υφιστάμενοι μέτοχοι ασκήσουν το δικαίωμα προτίμησης στην παρούσα αύξηση του μετοχικού κεφαλαίου τότε η Εκδότρια Εταιρία θα επιστρέψει στους δύο προαναφερόμενους μετόχους της εκείνο το μέρος των καταθέσεων τους που είναι πέραν της αναλογίας τους στο μετοχικό κεφάλαιο αυτής. Αντιθέτως, στην περίπτωση κατά την οποία οι υπόλοιποι παλαιοί μέτοχοι δεν ασκήσουν το δικαίωμα προτίμησης, τότε η παρούσα αύξηση θα καλυφθεί εξ ολοκλήρου από τους δύο ως άνω μετόχους σύμφωνα με τις δεσμεύσεις τους προς την Έκτακτη Γενική Συνέλευση της 10/05/2007.

Πλήρη ανάλυση των λόγων αύξησης του μετοχικού κεφαλαίου καθώς και του προορισμού των νέων κεφαλαίων δίνεται στην παράγραφο 4.2 «Λόγοι της Αύξησης Μετοχικού Κεφαλαίου - Προορισμός Νέων Κεφαλαίων και Χρονοδιάγραμμα Διάθεσης Αντληθέντων Κεφαλαίων», σελ: 160.

2. ΠΑΡΑΓΟΝΤΕΣ ΚΙΝΔΥΝΟΥ

Η επένδυση στις κοινές ανώνυμες μετοχές της ELBISCO Α.Ε. υπόκειται σε μια σειρά κινδύνων. Μαζί με τις λοιπές πληροφορίες που περιέχονται στο παρόν Ενημερωτικό Δελτίο, οι δυνητικοί επενδυτές θα πρέπει να εξετάσουν προσεκτικά τους παράγοντες κινδύνου που περιγράφονται παρακάτω, πριν επενδύσουν σε αυτές τις μετοχές. Εάν επέλθει οποιοδήποτε από τα γεγονότα που περιγράφονται παρακάτω, η Εταιρία, η χρηματοοικονομική της θέση ή τα αποτελέσματα της λειτουργίας της ενδέχεται να επηρεαστούν δυσμενώς και ουσιωδώς και, ανάλογα μπορεί να σημειωθεί πώση στην αξία και την τιμή πώλησης των ανώνυμων μετοχών της, οδηγώντας σε απώλεια του συνόλου ή μέρους της επένδυσης σε αυτές. Επιπρόσθετα, οι κίνδυνοι και οι αβεβαιότητες που περιγράφονται παρακάτω μπορεί να μην είναι οι μόνοι που ενδεχομένως να αντιμετωπίσει η Εταιρία και οι θυγατρικές της. Πρόσθετοι κίνδυνοι και αβεβαιότητες που επί του παρόντος δεν είναι γνωστοί ή που θεωρούνται επουσιώδεις, μπορεί να επιδράσουν επίσης δυσμενώς στις επιχειρηματικές δραστηριότητες της Εταιρίας. Σημειώνεται τέλος ότι η σειρά παράθεσης των κινδύνων δεν παραπέμπει σε διαφοροποιήσεις τους όσον αφορά στη βαρύτητα ή στην πιθανότητα πραγματοποίησης καθενός από αυτούς.

2.1. Κίνδυνοι που σχετίζονται με το μακροοικονομικό περιβάλλον

2.1.1. Μεταβολές Επιτοκίων

Οι εταιρίες του Ομίλου χρηματοδοτούν τις επενδύσεις τους καθώς και τις ανάγκες τους σε κεφάλαια κίνησης και μέσω τραπεζικού δανεισμού, με συνέπεια να επιβαρύνουν τα αποτελέσματα τους με χρεωστικούς τόκους. Σημαντικές αυξήσεις στα επιτόκια ενδέχεται να έχουν σημαντική αρνητική επίπτωση στα αποτελέσματα των εταιριών που συμμετέχουν στην ενοποίηση.

2.1.2. Κίνδυνοι που προέρχονται από την οικονομική ύφεση

Η κάμψη της οικονομικής δραστηριότητας και ο περιορισμός ανάπτυξης του εθνικού προϊόντος επιφέρει αρνητικά αποτελέσματα και επιδρά μειωτικά στην μεγέθυνση των εργασιών των εταιριών του Ομίλου διότι περιορίζεται η καταναλωτική δαπάνη.

2.1.3. Δραστηριοποίηση της Εταιρίας μέσω θυγατρικών εταιριών σε χώρες εκτός Ελλάδας

Η Εταιρία δραστηριοποιείται, μέσω θυγατρικών της, στη Π.Γ.Δ.Μ. την Ισπανία, στη Γαλλία, στην Αλβανία και στη Κύπρο και εξάγει τα προϊόντα της σε πολλές ακόμη χώρες. Συνεπώς, τα αποτελέσματα του Ομίλου υπόκεινται σε επιχειρηματικούς κινδύνους όπως η οικονομική αστάθεια και ο συναλλαγματικός κίνδυνος από την διακύμανση της ισοτιμίας του νομίσματος της εκάστοτε χώρας σε σχέση με το ευρώ.

2.1.4. Νομικός Κίνδυνος

Ο νομικός κίνδυνος πηγάζει από δικαστικές διεκδικήσεις που ενδέχεται να εγερθούν εναντίον της Εταιρίας και των θυγατρικών της και πιθανόν να συνεπάγονται δαπάνες ή επιπλοκές στην εύρυθμη λειτουργία της. Επίσης, υπάρχει η πιθανότητα επιβολής σε εταιρίες του Ομίλου προστίμων ή άλλων διοικητικών κυρώσεων από διοικητικές αρχές, όπως από το Υπουργείο Ανάπτυξης ή τον ΕΦΕΤ για τυχούσες παραβάσεις. Η Εταιρία και οι θυγατρικές της έχουν κάποιες εκκρεμείς δικαστικές υποθέσεις για τις οποίες η Διοίκηση της Εταιρίας εκτιμά ότι η τυχούσα αρνητική έκβασή τους δεν θα έχει σημαντική αρνητική επίπτωση στην οικονομική κατάσταση της Εταιρίας.

2.2. Κίνδυνοι που σχετίζονται με την Επιχειρηματική Δραστηριότητα της ELBISCO Α.Ε. ΣΥΜΜΕΤΟΧΩΝ

2.2.1. Διατροφικές Συνήθειες των Καταναλωτών

Η ELBISCO Α.Β.Ε.Ε. είναι η μια από τις μεγαλύτερες ελληνικές εταιρίες παραγωγής προϊόντων με βάση τα δημητριακά (μπισκότα, φρυγανιές, συσκευασμένο ψωμί, αλεύρι, crackers, παξιμάδια, κριτσίνια) και προσφέρει στον καταναλωτή μια ευρεία γκάμα προϊόντων, υψηλής ποιότητας, και απολαυστικής γεύσης με αγνά και φυσικά υλικά για ισορροπημένη διατροφή σε καθημερινή βάση. Σε περίπτωση δραστηρικής μεταβολής των διατροφικών συνθηκών των καταναλωτών, ο Όμιλος ενδέχεται να αντιμετωπίσει μειούμενα μερίδια αγοράς ή μειωμένα οικονομικά αποτελέσματα.

2.2.2. Διατροφικές Κρίσεις στον ευρύτερο χώρο των τροφίμων

Σε περίπτωση διατροφικής κρίσης στο κλάδο των τροφίμων στον οποίο δραστηριοποιείται κατά κύριο λόγο ο Όμιλος (παραγωγή προϊόντων με βάση τα δημητριακά), ενδέχεται να αντιμετωπίσει μειωμένη κερδοφορία από πτώση στις πωλήσεις λόγω μείωσης της αγοράς, καθώς η κατανάλωση επηρεάζεται από τυχόν διατροφική κρίση.

2.2.3. Ενδεχόμενη απώλεια της ενοίκιας φήμης της Εταιρίας ως ποιοτικού και ασφαλούς παραγωγού τροφίμων

Η EELBISCO A.B.E.E. διαθέτει ισχυρή φήμη ως ποιοτικός και ασφαλής παραγωγός τροφίμων. Ωστόσο, η φήμη της εν λόγω εταιρίας μπορεί να επηρεαστεί από αρνητική δημοσιότητα και άλλους παράγοντες εκτός του ελέγχου της. Ανεξάρτητα από τη βασιμότητα των γεγονότων που συνδέονται με οποιοδήποτε περιστατικό αρνητικής δημοσιότητας, η ζημιά στη φήμη της εν λόγω εταιρίας θα μπορούσε να οδηγήσει σε απώλεια πελατών της και να έχει δυσμενή επίδραση στην επιχειρηματική της λειτουργία και τις προοπτικές της. Ο κλάδος τροφίμων στην Ελλάδα χαρακτηρίζεται από έντονο ανταγωνισμό. Η εταιρία αντιμετωπίζει σημαντικό ανταγωνισμό από άλλες εταιρίες που δραστηριοποιούνται στη παραγωγή μπισκότων, φρυγανιών, συσκευασμένου ψωμιού, αλεύρων, crackers, παξιμαδιών, κριτσινιών κλπ. Η ικανότητα της εταιρίας να αντιμετωπίσει τον έντονο ανταγωνισμό εξαρτάται από πολλούς παράγοντες.

2.2.4. Ενδεχόμενος κίνδυνος από τη διακύμανση της τιμής των πρώτων υλών

Η κερδοφορία του Ομίλου και των θυγατρικών του μπορεί να επηρεαστεί (είτε θετικά, είτε αρνητικά) από τη διακύμανση των τιμών των πρώτων υλών οι οποίες συμμετέχουν στο σύνολο του κόστους και των δαπανών κατά 40% περίπου. Η πρώτη ύλη, δηλαδή το σιτάρι, αποτελεί το βασικό παράγοντα κόστους παραγωγής για τις εταιρίες του κλάδου. Το σιτάρι διαπραγματεύεται χρηματιστηριακά στο εξωτερικό και η διαμόρφωση της τιμής του είναι αποτέλεσμα της διεθνούς προσφοράς και ζήτησης. Οι καιρικές συνθήκες επδρούν άμεσα στην ποσότητα των παραγόμενων σιτηρών και συνεπώς καθορίζουν την προσφορά. Εν αντιθέσει, η ζήτηση κινείται σε σταθερά επίπεδα. Κατά συνέπεια σε περιόδους καλής παραγωγής, οι τιμές των σιτηρών διαμορφώνονται σε χαμηλά επίπεδα, ενώ σε περιόδους με κακές καιρικές συνθήκες (π.χ. βροχή κατά τη συγκομιδή ή ξηρασία στους μήνες ωρίμανσης των δημητριακών), λόγω μειωμένης παραγωγής, διαμορφώνονται σε υψηλότερα επίπεδα. Λόγω του αυξημένου ανταγωνισμού του κλάδου, τυχόν αυξήσεις των διεθνών και εγχωρίων τιμών της πρώτης ύλης δεν μετακλύονται εύκολα στην τελική τιμή των προϊόντων, γεγονός που ενέχει τον κίνδυνο αρνητικής επίδρασης στα αποτελέσματα του Ομίλου.

2.2.5. Εξάρτηση από πελάτες

Ο όμιλος ELBISCO δεν διέπεται από αυστηρή εξάρτηση από την πελατειακή του διάρθρωση καθώς κανένας από τους πελάτες του δεν έχει τέτοια ποσοστά αγορών από τον Όμιλο που να δικαιολογεί τέτοιο συμπέρασμα. Παρόλα αυτά ο δυναμικός χαρακτήρας των παραγόντων δημιουργεί ένα ιδιαίτερο είδος στις σχέσεις της βιομηχανίας τροφίμων-ποτών με τον τομέα του λιανικού εμπορίου διαμορφώνει ένα ιδιαίτερο είδος αλληλεπίδρασης μεταξύ του Ομίλου και των πελατών του. Οι μεγάλες αλυσίδες των super-markets φαίνεται να διαθέτουν σημαντική διαπραγματευτική δύναμη και να μπορούν δνητικά να ασκήσουν πιέσεις σε επίπεδα τιμών στους βιομηχανικούς προμηθευτές τους όπως είναι οι εταιρίες του Ομίλου. Πάντως, οι σχέσεις που δημιουργούνται μεταξύ βιομηχανίας και λιανικού εμπορίου δεν μπορούν να γενικευτούν και τουλάχιστον στις περιπτώσεις των μεγάλων αλυσίδων σούπερ-μάρκετ προσδιορίζονται από διμερείς συμφωνίες προσαρμοζόμενες κάθε φορά στις εξελίξεις στο εσωτερικό των δύο κλάδων, αλλά και στη γενικότερη οικονομική συγκυρία.

2.2.6. Επιρροή των βασικών μετόχων

Η πλειοψηφία του μετοχικού κεφαλαίου της Εταιρίας κατέχεται από μικρό αριθμό μετόχων, οι οποίοι, μέσω της άσκησης των δικαιωμάτων ψήφου στις Γενικές συνελεύσεις αυτής, δύναται να επηρεάσουν σημαντικά τις δραστηριότητες και την πορεία των εργασιών της ELBISCO.

2.2.7. Περιπτώσεις ανωτέρας βίας

Σε περιπτώσεις ανωτέρας βίας (force majeure risk), όπως σεισμός, τρομοκρατία, πλημμύρες κλπ. η Εταιρία ενδέχεται να επηρεαστεί αρνητικά, όπως θα επηρεαστεί και οποιαδήποτε άλλη επιχειρηματική δραστηριότητα.

2.3. Κίνδυνοι που σχετίζονται με τις μετοχές της Εταιρίας

2.3.1. Κατηγορία διαπραγμάτευσης μετοχής

Το Διοικητικό Συμβούλιο του Χ.Α. την 03.04.2006 αποφάσισε τη μεταφορά των μετοχών της Εταιρίας από την κατηγορία «Μεγάλης Κεφαλαιοποίησης» της Αγοράς Αξιών του Χρηματιστηρίου Αθηνών στην κατηγορία «Ειδικών Χρηματιστηριακών Χαρακτηριστικών» λόγω χαμηλής διασποράς (μικρότερη από το 15% προς το ευρύ επενδυτικό κοινό). Σ' αυτή την κατηγορία οι μετοχές διαπραγματεύονται μία (1) ώρα ημερησίως.

2.3.2. Η τιμή της κοινής μετοχής ενδέχεται να παρουσιάσει διακυμάνσεις

Η τιμή διαπραγμάτευσης των μετοχών της Εταιρίας μπορεί να υπόκειται σε διακυμάνσεις ως αποτέλεσμα πλήθους παραγόντων, πολλοί από τους οποίους είναι εκτός του ελέγχου της. Μεταξύ των παραγόντων αυτών περιλαμβάνονται -ενδεικτικά και όχι περιοριστικά- οι ακόλουθοι:

- Διακυμάνσεις στα λειτουργικά αποτελέσματα της Εταιρίας
- Η επιτυχής υλοποίηση της στρατηγικής της Εταιρίας,
- Η κατάσταση της ελληνικής οικονομίας και των οικονομιών των χωρών που έχουν υιοθετήσει το ευρώ ως επίσημο νόμισμα ή στις οποίες η Εταιρία επεκτείνει τις δραστηριότητές της
- Πιθανή ή πραγματοποιηθείσα πώληση μεγάλων πακέτων κοινών μετοχών της Εταιρίας στην αγορά
- Αλλαγές εκτιμήσεων χρηματοοικονομικών μεγεθών από χρηματοοικονομικούς αναλυτές, ή η αδυναμία εκπλήρωσης των προσδοκιών των αναλυτών
- Πολιτική αστάθεια ή ενδεχόμενη πολεμική σύρραξη στην Ελλάδα ή στο εξωτερικό
- Η γενικότερη κατάσταση των κεφαλαιαγορών

Επιπρόσθετα, στις χρηματιστηριακές αγορές, γενικότερα, έχουν παρατηρηθεί μεγάλες διακυμάνσεις μετά τις τρομοκρατικές επιθέσεις της 11ης Σεπτεμβρίου 2001. Περαιτέρω τρομοκρατικές επιθέσεις, πράξεις αντεπίθεσης ή κλιμάκωση εχθροπραξιών θα μπορούσαν να οδηγήσουν σε περαιτέρω διακυμάνσεις στην τιμή διαπραγμάτευσης των μετοχών της Εταιρίας. Αυτές οι διακυμάνσεις της αγοράς μπορεί να επηρεάσουν δυσμενώς την τιμή διαπραγμάτευσης των κοινών μετοχών της Εταιρίας, ασχέτως των αποτελεσμάτων της.

2.3.3. Διανομή μερίσματος

Η Εταιρία δεν προέβη σε διανομή μερίσματος για τις χρήσεις 2003 έως 2006 λόγω ύπαρξης ζημιών.

3. ΕΓΓΡΑΦΟ ΑΝΑΦΟΡΑΣ

3.1. Επιλεγμένες Χρηματοοικονομικές Πληροφορίες

3.1.1. Δημοσιευμένες οικονομικές καταστάσεις χρήσεων 2004, 2005 και 2006 & ενδιάμεσες οικονομικές καταστάσεις περιόδων 01/01 – 31/03/2006 και 01/01 – 31/03/2007.

Οι ακόλουθες συνοπτικές χρηματοοικονομικές πληροφορίες των χρήσεων 2004, 2005 και 2006 σε ενοποιημένη βάση προέρχονται από τις ενοποιημένες οικονομικές καταστάσεις των χρήσεων 2005 και 2006, οι οποίες συντάχθηκαν από την Εταιρία βάσει των Δ.Π.Χ.Π. και ελέγχθηκαν από τους Τακτικούς Ορκωτούς Ελεγκτές - Λογιστές κ.κ. Κυριάκο Ριρή (Α.Μ. ΣΟΕΛ 12111) για τη χρήση 2005 και Βασίλειο Γούτη (Α.Μ. ΣΟΕΛ 10411) για τη χρήση 2006 της εταιρίας PRICEWATERHOUSECOOPERS Ανώνυμη Ελεγκτική Εταιρία, Λ. Κηφισίας 268, 152 32 Χαλάνδρι, Ν. Αττικής, τηλ.: 210 6874400.

Οι δημοσιευμένες ενδιάμεσες οικονομικές καταστάσεις των περιόδων 01/01 – 31/03/2006 και 01/01 – 31/03/2007 δεν έχουν ελεγχθεί από Τακτικούς Ορκωτούς Ελεγκτές - Λογιστές.

Στις ανωτέρω ενοποιημένες ετήσιες και ενδιάμεσες οικονομικές καταστάσεις της Εταιρίας περιλαμβάνονται εκτός της ELBISCO Α.Ε. οι εταιρίες: ELBISCO Α.Β.Ε.Ε., KARAT BULGARIA S.A., ZITO LUCKS A.D. SKOPJE, HELBERICA S.A., και ΜΟΡΝΟΣ Α.Ε.Β.Ε. (βλέπε 3.22.2.1.1, Βάση Ενοποίησης, σελ: 76)

Αποτελέσματα χρήσεων & περιόδου (ποσά σε € '000)	31/12/2004	31/12/2005	31/12/2006	31/3/2006	31/3/2007
Πωλήσεις	165.549	165.784	175.197	43.012	42.862
Κόστος πωληθέντων	(111.407)	(102.296)	(107.733)	(26.231)	(26.088)
Μικτό κέρδος (1)	54.142	63.488	67.463	16.781	16.774
<i>(% επί του κύκλου εργασιών)</i>	<i>32,70%</i>	<i>38,30%</i>	<i>38,51%</i>	<i>39,01%</i>	<i>39,14%</i>
Οργανικά έξοδα (1)	46.871	47.507	47.291	13.977	12.650
<i>(% επί του κύκλου εργασιών)</i>	<i>28,31%</i>	<i>28,66%</i>	<i>26,99%</i>	<i>32,49%</i>	<i>29,51%</i>
Αποτελέσματα εκμετάλλευσης (1)	7.271	15.981	20.172	3.802	5.154
<i>(% επί του κύκλου εργασιών)</i>	<i>4,39%</i>	<i>9,64%</i>	<i>11,51%</i>	<i>8,84%</i>	<i>12,02%</i>
Χρηματοοικονομικά έξοδα	5.077	7.517	5.906	1.074	2.251
Αποσβέσεις	9.864	9.739	10.680	2.663	2.709
Κέρδη / (Ζημιές) προ φόρων	(7.669)	(1.275)	3.586	66	194
<i>(% επί του κύκλου εργασιών)</i>	<i>-4,63%</i>	<i>-0,77%</i>	<i>2,05%</i>	<i>0,15%</i>	<i>0,45%</i>

Πηγή: Ενοποιημένες οικονομικές καταστάσεις χρήσεων 2004, 2005 και 2006, βάσει Δ.Π.Χ.Π., που ελέγχθηκαν από τους Τακτικούς Ορκωτούς Ελεγκτές - Λογιστές κ.κ. Κυριάκο Ριρή (Α.Μ. ΣΟΕΛ 12111) για τη χρήση 2005 και Βασίλειο Γούτη (Α.Μ. ΣΟΕΛ 10411) για τη χρήση 2006 της εταιρίας PRICEWATERHOUSECOOPERS Ανώνυμη Ελεγκτική Εταιρία, Λ. Κηφισίας 268 152 32 Χαλάνδρι, Ν. Αττικής, τηλ.: 210 6874400. Οι ενδιάμεσες οικονομικές καταστάσεις είναι ανέλεγκτες.

Στον πίνακα που ακολουθεί παρουσιάζεται η ανάλυση του ενοποιημένου κύκλου εργασιών κατά τη διάρκεια των παρουσιαζόμενων οικονομικών χρήσεων και περιόδων παρουσιάζεται στον πίνακα που ακολουθεί.

Ανάλυση εσόδων ανά τομέα δραστηριότητας (ποσά σε € χιλ.)	01/01 έως 31/12/2004	01/01 έως 31/12/2005	01/01 έως 31/12/2006	01/01 έως 31/03/2006	01/01 έως 31/03/2007
Φρυγανιά	27.669	28.439	31.394	7.882	7.747
<i>(% επί του συνολικού κύκλου εργασιών)</i>	<i>16,71%</i>	<i>17,15%</i>	<i>17,92%</i>	<i>18,33%</i>	<i>18,07%</i>
<i>(μεταβολή σε σχέση με την προηγούμενη χρήση)</i>		<i>2,78%</i>	<i>10,39%</i>		<i>-1,72%</i>
Άλευρα	14.823	14.521	15.281	3.041	3.842

ΕΝΗΜΕΡΩΤΙΚΟ ΔΕΛΤΙΟ ELBISCO ΑΝΩΝΥΜΟΣ ΕΤΑΙΡΙΑ ΣΥΜΜΕΤΟΧΩΝ

(% επί του συνολικού κύκλου εργασιών)	8,95%	8,76%	8,72%	7,07%	8,96%
(μεταβολή σε σχέση με την προηγούμενη χρήση)		-2,04%	5,24%		26,35%
Μπισκότα	23.921	26.118	27.903	6.591	6.294
(% επί του συνολικού κύκλου εργασιών)	14,45%	15,75%	15,93%	15,32%	14,68%
(μεταβολή σε σχέση με την προηγούμενη χρήση)		9,18%	6,83%		-4,51%
Αρτοσκευάσματα	22.323	23.818	26.839	6.898	6.135
(% επί του συνολικού κύκλου εργασιών)	13,48%	14,37%	15,32%	16,04%	14,31%
(μεταβολή σε σχέση με την προηγούμενη χρήση)		6,70%	12,68%		-11,06%
Πλαστικά	65.479	67.822	72.221	17.631	18.214
(% επί του συνολικού κύκλου εργασιών)	39,55%	40,91%	41,22%	40,99%	42,49%
(μεταβολή σε σχέση με την προηγούμενη χρήση)		3,58%	6,49%		3,31%
Λοιπά	11.335	5.066	1.558	969	631
(% επί του συνολικού κύκλου εργασιών)	6,85%	3,06%	0,89%	2,25%	1,47%
(μεταβολή σε σχέση με την προηγούμενη χρήση)		-55,31%	-69,25%		-34,93%
Σύνολο πωλήσεων	165.550	165.784	175.197	43.012	42.862

Πηγή: Ενοποιημένες οικονομικές καταστάσεις χρήσεων 2004, 2005 και 2006, βάσει Δ.Π.Χ.Π., που ελέγχθηκαν από τους Τακτικούς Ορκωτούς Ελεγκτές - Λογιστές κ.κ Κυριάκο Ριφή (Α.Μ. ΣΟΕΛ 12111) για τη χρήση 2005 και Βασίλειο Γούτη (Α.Μ. ΣΟΕΛ 10411) για τη χρήση 2006 της εταιρίας PRICEWATERHOUSECOOPERS Ανώνυμη Ελεγκτική Εταιρία, Λ. Κηφισίας 268 152 32 Χαλάνδρι, Ν. Αττικής, τηλ.: 210 6874400. Οι ενδιάμεσες οικονομικές καταστάσεις είναι ανέλεγκτες.

Κατά τη διάρκεια της εξεταζόμενης τριετίας η μέση ετήσια αύξηση του κύκλου εργασιών ήταν ίση με 2,87% (2004: €165.550 χιλ. - 2006: €175.197 χιλ.). Ο κύκλος εργασιών κατά τα δύο (2) πρώτα παρουσιαζόμενα έτη παρέμεινε σχεδόν αμετάβλητος ενώ την τελευταία δημοσιευμένη οικονομική χρήση (2006) παρουσίασε αύξηση ίση με 5,68%, ήτοι €9.413 χιλ. (2005: € 165.784 χιλ. - 2006: 175.197 χιλ.). Η σύνθεση του κύκλου εργασιών δεν έχει μεταβληθεί σημαντικά, τουλάχιστον όσον αφορά στους βασικούς τομείς δραστηριότητας των εταιριών του Ομίλου, με εξαίρεση τη μείωση των πωλήσεων της κατηγορίας «λοιπά», η οποία αντιπροσωπεύει κυρίως πωλήσεις εμπορευμάτων.

Στο πρώτο τρίμηνο του τρέχοντος έτους (2007) ο ενοποιημένος κύκλος εργασιών παρουσίασε μείωση κατά (0,35%) συγκριτικά με την αντίστοιχη περίοδο της προηγούμενης οικονομικής χρήσης (2005).

Στον πίνακα που ακολουθεί παρουσιάζεται η σύνθεση των οργανικών εξόδων, πλην των αποσβέσεων, τα οποία έχουν επιμεριστεί στο κόστος πωληθέντων και τα έξοδα διοίκησης - διάθεσης.

Οργανικά έξοδα (ποσά σε € χιλ.)	31/12/2004	31/12/2005	31/12/2006	από 1/1 έως 31/3/2006	από 1/1 έως 31/3/2007
Κόστος Α' & Β' Υλών και Υλικών Συσκευασίας	72.766	64.627	66.831	16.531	16.935
Μισθοδοσία	41.258	41.344	43.300	11.622	10.889
Έξοδα προώθησης και διαφήμισης	18.388	18.526	19.292	5.510	4.680
Γενικά Βιομηχανικά Έξοδα	11.169	11.109	11.966	3.324	3.027
Γενικά έξοδα	11.263	10.739	11.527	1.906	2.438
Μεταφορικά έξοδα	4.829	4.910	5.825	1.346	1.268
ΣΥΝΟΛΟ	159.672	151.255	158.740	40.239	39.237
(% επί των πωλήσεων)	96,45%	91,24%	90,61%	93,55%	91,54%

Πηγή: Ενοποιημένες οικονομικές καταστάσεις χρήσεων 2004, 2005 και 2006, βάσει Δ.Π.Χ.Π., που ελέγχθηκαν από τους Τακτικούς Ορκωτούς Ελεγκτές - Λογιστές κ.κ Κυριάκο Ριφή (Α.Μ. ΣΟΕΛ 12111) για τη χρήση 2005 και Βασίλειο Γούτη (Α.Μ. ΣΟΕΛ 10411) για τη χρήση 2006 της εταιρίας PRICEWATERHOUSECOOPERS Ανώνυμη Ελεγκτική Εταιρία, Λ. Κηφισίας 268 152 32 Χαλάνδρι, Ν. Αττικής, τηλ.: 210 6874400. Οι ενδιάμεσες οικονομικές καταστάσεις είναι ανέλεγκτες.

Κατά τη διάρκεια της εξεταζόμενης τριετίας (2004 - 2006), το σύνολο των εξόδων, πλην των αποσβέσεων μειώθηκε, ως ποσοστό επί του κύκλου εργασιών κατά 5,84%. (2004: 96,45% επί των πωλήσεων - 2006: 90,61% επί των πωλήσεων). Η βελτίωση αυτή οφείλεται κατά κύριο λόγο στη μείωση του κόστους αναλωθέντων υλών τόσο ως απόλυτο νούμερο όσο και ως ποσοστό επί του κύκλου εργασιών.

Στον πίνακα που ακολουθεί παρουσιάζεται ο επιμερισμός του εξόδου των αποσβέσεων στα τρία κέντρα κόστους των ενοποιημένων αποτελεσμάτων των υπό εξέταση οικονομικών χρήσεων και περιόδων.

ΕΝΗΜΕΡΩΤΙΚΟ ΔΕΛΤΙΟ ELBISCO ΑΝΩΝΥΜΟΣ ΕΤΑΙΡΙΑ ΣΥΜΜΕΤΟΧΩΝ

Ανάλυση αποσβέσεων (ποσά σε €χιλ.)	31/12/2004	31/12/2005	31/12/2006	31/3/2006	31/3/2007
Κόστος πωληθέντων	4.778	7.362	8.209	2.163	2.194
Έξοδα διοίκησης	3.632	1.683	1.789	468	472
Έξοδα διάθεσης	1.454	694	683	31	42
ΣΥΝΟΛΟ ΑΠΟΣΒΕΣΕΩΝ	9.864	9.739	10.680	2.663	2.709

Πηγή: Ενοποιημένες οικονομικές καταστάσεις χρήσεων 2004, 2005 και 2006, βάσει Δ.Π.Χ.Π., που ελέγχθηκαν από τους Τακτικούς Ορκωτούς Ελεγκτές - Λογιστές κ.κ Κυριάκο Ριρή (Α.Μ. ΣΟΕΛ 12111) για τη χρήση 2005 και Βασίλειο Γούτη (Α.Μ. ΣΟΕΛ 10411) για τη χρήση 2006 της εταιρίας PRICEWATERHOUSECOOPERS Ανώνυμη Ελεγκτική Εταιρία, Λ. Κηφισίας 268 152 32 Χαλάνδρι, Ν. Αττικής, τηλ.: 210 6874400. Οι ενδιάμεσες οικονομικές καταστάσεις είναι ανέλεγκτες.

Στον πίνακα που ακολουθεί παρουσιάζονται συνοπτικά οι ταμειακές ροές του Ομίλου κατά την παρουσιαζόμενη περίοδο (01/01/2004 έως 31/03/2007)

Ταμειακές ροές χρήσεων & περιόδου (ποσά σε € χιλ.)	31/12/2004	31/12/2005	31/12/2006	31/3/2006	31/3/2007
Ταμειακές ροές από λειτουργικές δραστηριότητες	10.741	(2.201)	(1.633)	6.819	1.387
Ταμειακές ροές από επενδυτικές δραστηριότητες	(23.218)	(8.044)	(405)	167	(2.040)
Ταμειακές ροές από χρηματοοικονομικές δραστηριότητες	(10.278)	10.597	3.798	(680)	(991)

Πηγή: Ενοποιημένες οικονομικές καταστάσεις χρήσεων 2004, 2005 και 2006, βάσει Δ.Π.Χ.Π., που ελέγχθηκαν από τους Τακτικούς Ορκωτούς Ελεγκτές - Λογιστές κ.κ Κυριάκο Ριρή (Α.Μ. ΣΟΕΛ 12111) για τη χρήση 2005 και Βασίλειο Γούτη (Α.Μ. ΣΟΕΛ 10411) για τη χρήση 2006 της εταιρίας PRICEWATERHOUSECOOPERS Ανώνυμη Ελεγκτική Εταιρία, Λ. Κηφισίας 268 152 32 Χαλάνδρι, Ν. Αττικής, τηλ.: 210 6874400. Οι ενδιάμεσες οικονομικές καταστάσεις είναι ανέλεγκτες.

Σημείωση: Στις δημοσιευμένες ενδιάμεσες οικονομικές καταστάσεις του πρώτου τριμήνου 2006 το σύνολο των ταμειακών ροών από λειτουργικές δραστηριότητες ήταν ίσο με €21.819 χιλ. και το σύνολο των ταμειακών ροών από χρηματοδοτικές δραστηριότητες ήταν ίσο με (€15.680) χιλ. Η διαφορά αυτού του ποσού με τα ποσά €6.819 και (€680) που αντιστοιχούν στις ταμειακές ροές από λειτουργικές και χρηματοδοτικές δραστηριότητες αντίστοιχα και αναφέρονται στον ανωτέρω πίνακα οφείλεται στην καταχώρηση των καταθέσεων των δύο (2) μετόχων της εταιρίας, ύψους €15.000 χιλ. για τη μερική αποπληρωμή ομολογιακού δανείου το οποίο έληξε τον Φεβρουάριο του 2006. Η εταιρία εμφάνισε τις ανωτέρω καταθέσεις στις βραχυπρόθεσμες υποχρεώσεις αυτής αφού μέχρι και την ημερομηνία έγκρισης των ενδιάμεσων οικονομικών καταστάσεων της περιόδου 01/01 - 31/03/2006 δεν είχε ακόμη αποφασιστεί από το αρμόδιο όργανο της Εταιρίας η αύξηση του μετοχικού κεφαλαίου με σκοπό την κεφαλαιοποίηση των προαναφερόμενων καταθέσεων και ούτε οι δύο (2) μέτοχοι της είχαν αναλάβει μέχρι εκείνη τη στιγμή δέσμευση για κάλυψη της αύξησης του μετοχικού κεφαλαίου.

Κατά την τελευταία δημοσιευμένη οικονομική χρήση (2006) οι ταμειακές ροές από λειτουργικές δραστηριότητες βελτιώθηκαν κατά €568 χιλ. (2005: (€2.201 χιλ.) - 2006: (€1.633 χιλ.). Τα κέρδη προ φόρων, χρηματοδοτικών, επενδυτικών δραστηριοτήτων και αποσβέσεων βελτιώθηκαν το 2006 κατά €4.189 χιλ. (2005: €15.982 χιλ. - 2006: 20.171 χιλ.).

Κατά τις δύο τελευταίες οικονομικές χρήσεις (2005 & 2006) η διαχείριση του κεφαλαίου κίνησης παρήγαγε σχεδόν το ίδιο αποτέλεσμα. Το 2005 παρατηρήθηκε αύξηση των υπολοίπων των κονδυλίων «αποθέματα» και «απαιτήσεις» κατά €12.509 χιλ. η οποία χρηματοδοτήθηκε κατά 13,40% από την αύξηση των βραχυπρόθεσμων υποχρεώσεων (πλην τραπεζών) κατά €1.677 χιλ. σε σχέση με την προηγούμενη οικονομική χρήση. Το 2006 παρατηρήθηκε μία μείωση των βραχυπρόθεσμων υποχρεώσεων (πλην τραπεζών) κατά €12.863 χιλ. η οποία χρηματοδοτήθηκε κατά 27,60% από τη μείωση του υπολοίπου του κυκλοφορούντος ενεργητικού κατά €3.552 χιλ.

Το 2006 οι εταιρίες που συμμετέχουν στην ενοποίηση κατέβαλαν για φόρους και τόκους €1.542 χιλ. περισσότερα απ' ότι στην προηγούμενη οικονομική χρήση (2005: €7.672 χιλ. - 2006: €9.214 χιλ.).

Οι ταμειακές ροές από επενδυτικές δραστηριότητες το 2006 βελτιώθηκαν κατά €7.639 χιλ. σε σχέση με την προηγούμενη οικονομική χρήση (2005: (€8.044 χιλ.) - 2006: (€405 χιλ.). Η βελτίωση αυτή οφείλεται κατά κύριο λόγο στο κέρδος που αποκόμισαν οι εταιρίες που συμμετέχουν στην ενοποίηση από την πώληση ενσώματων και ασώματων ακινητοποιήσεων ύψους €8.458 χιλ. Με το εν λόγω κέρδος χρηματοδοτήθηκαν οι αποκτήσεις πάγιων στοιχείων κόστους €8.821 χιλ. Επιπλέον κατά τη χρήση 2006 η εκροή για την απόκτηση εταιριών ύψους €6.004 χιλ. χρηματοδοτήθηκε από εισροές ύψους €6.000 χιλ. προερχόμενες από τη μείωση του μετοχικού κεφαλαίου θυγατρικής εταιρίας της ΜΟΡΝΟΣ Α.Ε. και την επιστροφή των χρημάτων που η εν λόγω εταιρία είχε καταβάλλει.

Οι πηγές και οι χρήσεις των ταμειακών ροών από χρηματοδοτικές δραστηριότητες τη χρήση 2006 διαφοροποιήθηκαν σημαντικά σε σχέση με την προηγούμενη οικονομική χρήση (2005). Το 2005 οι εισπράξεις από δάνεια ύψους €29.557 χιλ. χρηματοδότησαν κατά το ποσό των €19.554 χιλ. την εξόφληση τραπεζικού δανεισμού και κατά το υπόλοιπο ποσό, ύψους €10.003 χιλ. χρηματοδότησαν τις αρνητικές ταμειακές ροές που αφορούσαν επενδυτικές και λειτουργικές δραστηριότητες, ύψους €8.044 χιλ. και €2.201 χιλ. αντίστοιχα. Το 2006 οι εξοφλήσεις τραπεζικών υποχρεώσεων, ύψους €31.623 χιλ. χρηματοδοτήθηκαν και από τις αναλήψεις νέων δανείων, ύψους 21.268 χιλ. αλλά και από τις καταθέσεις δύο (2) εκ των βασικών μετόχων της Εταιρίας, ύψους €14.835 χιλ. μετά την αφέριση των εξόδων έκδοσης. Από τις δύο ανωτέρω πηγές χρηματοδοτήθηκαν οι αρνητικές ταμειακές ροές από λειτουργικές και επενδυτικές δραστηριότητες, ύψους €1.633 χιλ. και €405 χιλ. αντίστοιχα.

Κατά το πρώτο τρίμηνο του τρέχοντος έτους (31/03/2007) οι ταμειακές ροές από λειτουργικές δραστηριότητες ανήλθαν σε €1.387 χιλ. έναντι € 6.819 χιλ. της αντίστοιχης περιόδου του προηγούμενου έτους (31/03/2006). Στο πρώτο τρίμηνο του 2007 τα αποτελέσματα προ φόρων, αποσβέσεων επενδυτικών και χρηματοδοτικών δραστηριοτήτων ανήλθαν σε €5.154 χιλ. έναντι €3.802 χιλ. την αντίστοιχη περίοδο του 2006. Το υπόλοιπο των κονδυλίων «αποθέματα και απαιτήσεις», κατά το πρώτο τρίμηνο του 2007 αυξήθηκε κατά €1.194 χιλ. ενώ την ίδια περίοδο του 2006 είχε αυξηθεί κατά €2.439 χιλ. Οι βραχυπρόθεσμες υποχρεώσεις αυξήθηκαν κατά €303 χιλ. ενώ στο πρώτο τρίμηνο του 2006 αυξήθηκαν κατά το ποσό των €8.839 χιλ. Το συνολικό ποσό που κατέβαλαν οι εταιρίες που συμμετέχουν οι εταιρίες κατά το 1^ο τρίμηνο του 2007 ανήλθε στο ποσό των €2.711 χιλ. έναντι €1.236 χιλ. του 1^{ου} τριμήνου του 2006.

Οι ταμειακές ροές από επενδυτικές δραστηριότητες το 1^ο τρίμηνο του 2007 ανήλθαν σε (€2.040 χιλ.), έναντι €167 χιλ. την αντίστοιχη περίοδο του 2006. Η διαφοροποίηση αυτή οφείλεται κυρίως στις εισπράξεις ύψους €2.539 χιλ. από την πώληση ενσώματων και άυλων περιουσιακών στοιχείων κατά το πρώτο τρίμηνο του 2006 οι οποίες χρηματοδότησαν την απόκτηση ενσώματων ακινητοποιήσεων ύψους €2.057 χιλ.

Οι ταμειακές ροές από χρηματοδοτικές δραστηριότητες κατά το 1^ο τρίμηνο του 2007 ανήλθαν σε (€991 χιλ.) έναντι (€680 χιλ.) την αντίστοιχη περίοδο του 2006. Στην υπό εξέταση περίοδο του 2006 οι καταθέσεις των δύο (2) βασικών μετόχων της Εταιρίας, δηλαδή του κ. Φιλίππου Κυριάκου και της ανωνύμου εταιρίας με την επωνυμία «ΔΑΦΝΟΣ Α.Ε.», ύψους €15.000 χιλ. χρηματοδότησαν την μερική εξόφληση του ομολογιακού δανείου της μητρικής εταιρίας. Κατά το 1^ο τρίμηνο του 2007 οι εξοφλήσεις δανείων ύψους €6.270 χιλ. χρηματοδοτήθηκαν από νέα εκδοθέντα δάνεια ύψους €5.431 χιλ.

Στον πίνακα που ακολουθεί παρουσιάζονται τα βασικότερα κονδύλια που συνθέτουν τους ενοποιημένους Ισολογισμούς κατά τις ημερομηνίες 31/12/2004, 31/12/2005, 31/12/2006, 31/03/2006 και 31/03/2007.

Ισολογισμοί χρήσεων (ποσά σε € '000)	31/12/2004	31/12/2005	31/12/2006	31/3/2006	31/3/2007
Μη κυκλοφορούντα περιουσιακά στοιχεία	180.390	172.228	181.015	176.408	179.603
Πελάτες και λοιπές απαιτήσεις	46.815	55.434	44.428	51.443	43.976
<i>(% επί των πωλήσεων)</i>	<i>0,28</i>	<i>0,33</i>	<i>0,25</i>	<i>1,20</i>	<i>1,03</i>
Λοιπά κυκλοφορούντα στοιχεία	29.920	35.086	37.965	43.445	81.303
ΣΥΝΟΛΟ ΕΝΕΡΓΗΤΙΚΟΥ	257.125	262.747	263.408	271.296	260.907
ΣΥΝΟΛΟ ΙΔΙΩΝ ΚΕΦΑΛΑΙΩΝ	68.427	64.838	77.148	64.610	76.512
Μακροπρόθεσμος τραπεζικός δανεισμός	75.822	46.976	73.870	57.835	72.381
Βραχυπρόθεσμος τραπεζικός δανεισμός	47.566	86.648	46.952	59.469	47.518
Συνολικός τραπεζικός δανεισμός	123.388	133.624	120.823	117.304	119.899
<i>(% επί των ιδίων κεφαλαίων)</i>	<i>1,80</i>	<i>2,06</i>	<i>1,57</i>	<i>1,82</i>	<i>1,57</i>
Λοιπές μακροπρόθεσμες υποχρεώσεις	17.547	16.640	19.131	16.516	18.984
Προμηθευτές & λοιπές υποχρεώσεις	44.286	44.816	44.149	70.352	42.370
Λοιπές βραχυπρόθεσμες υποχρεώσεις	3.477	2.829	1.901	72.866	45.512
ΣΥΝΟΛΟ ΠΑΘΗΤΙΚΟΥ & ΙΔΙΩΝ ΚΕΦΑΛΑΙΩΝ	257.125	262.747	263.408	271.296	260.907

Πηγή: Ενοποιημένες οικονομικές καταστάσεις χρήσεων 2004, 2005 και 2006, βάσει Δ.Π.Χ.Π., που ελέγχθηκαν από τους Τακτικούς Ορκωτούς Ελεγκτές – Λογιστές κ.κ. Κυριάκο Ριφή (Α.Μ. ΣΟΕΛ 12111) για τη χρήση 2005 και Βασίλειο Γούτη (Α.Μ. ΣΟΕΛ 10411) για τη χρήση 2006 της εταιρίας PRICEWATERHOUSECOOPERS Ανώνυμη Ελεγκτική Εταιρία, Λ. Κηφισίας 268 152 32 Χαλάνδρι, Ν. Αττικής, τηλ.: 210 6874400. Οι ενδιάμεσες οικονομικές καταστάσεις είναι ανέλεγκτες.

Η διάρθρωση του ισολογισμού κατά τις προαναφερόμενες ημερομηνίες είχε ως ακολούθως:

Διάρθρωση του Ισολογισμού	31/12/2004	31/12/2005	31/12/2006	31/3/2006	31/3/2007
Μη κυκλοφορούν ενεργητικό (% επί του συνόλου του ενεργητικού)	70,16%	65,55%	68,72%	65,02%	68,84%
Κυκλοφορούν ενεργητικό (% επί του συνόλου του ενεργητικού)	29,84%	34,45%	31,28%	34,98%	31,16%
Ίδια κεφάλαια (% επί του συνόλου των ιδίων κεφαλαίων & υποχρεώσεων)	26,61%	24,68%	29,29%	23,82%	29,33%
Μακροπρόθεσμες υποχρεώσεις (% επί του συνόλου των ιδίων κεφαλαίων & υποχρεώσεων)	36,31%	24,21%	35,31%	27,41%	35,02%
Βραχυπρόθεσμες υποχρεώσεις (% επί του συνόλου των ιδίων κεφαλαίων & υποχρεώσεων)	37,08%	51,11%	35,40%	48,78%	35,66%

Πηγή: Ενοποιημένες οικονομικές καταστάσεις χρήσεων 2004, 2005 και 2006, βάσει Δ.Π.Χ.Π., που ελέγχθηκαν από τους Τακτικούς Ορκωτούς Ελεγκτές – Λογιστές κ.κ Κυριάκο Ριφή (Α.Μ. ΣΟΕΛ 12111) για τη χρήση 2005 και Βασίλειο Γούτη (Α.Μ. ΣΟΕΛ 10411) για τη χρήση 2006 της εταιρίας PRICEWATERHOUSECOOPERS Ανώνυμη Ελεγκτική Εταιρία, Λ. Κηφισίας 268 152 32 Χαλάνδρι, Ν. Αττικής, τηλ.: 210 6874400. Οι ενδιάμεσες οικονομικές καταστάσεις είναι ανέλεγκτες.

Στις 31/12/2005 η διάρθρωση του ενεργητικού παρουσιάζει διαφοροποιήσεις σε σχέση με τη διάρθρωση του ισολογισμού στις 31/12/2006. Οι διαφοροποιήσεις αυτές οφείλονται α) στη μείωση της αναπόσβεστης αξίας των ενσώματων ακινητοποιήσεων και β) στη μεταφορά μέρους αυτών στο κυκλοφορούν ενεργητικό και συγκεκριμένα στο κονδύλι «πάγια στοιχεία κατηγοριοποιημένα ως διαθέσιμα προς πώληση». Η αύξηση του κυκλοφορούν ενεργητικού στις 31/12/2005 οφείλεται κυρίως στην αύξηση του υπολοίπου του κονδυλίου «πελάτες και λοιπές απαιτήσεις». Στις 31/12/2006 το κυκλοφορούν ενεργητικό αυξάνεται σε σχέση με την 31/12/2005 με αντίστοιχη αύξηση του μη κυκλοφορούντος ενεργητικού. Η μείωση του κυκλοφορούντος ενεργητικού οφείλεται στη μείωση του υπολοίπου του κονδυλίου «πελάτες και λοιπές απαιτήσεις» ενώ η αύξηση του μη κυκλοφορούντος ενεργητικού οφείλεται στην καταχώρηση της υπεραξίας μίας συμμετοχής που αποκτήθηκε από θυγατρική εταιρία.

Στον πίνακα που ακολουθεί παρουσιάζονται μερικοί από τους βασικούς χρηματοοικονομικούς δείκτες για τη χρονική περίοδο που καλύπτει το παρόν ενημερωτικό δελτίο.

Χρηματοοικονομικοί δείκτες	31/12/2004	31/12/2005	31/12/2006	31/3/2006	31/3/2007
- Μικτό περιθώριο κέρδους	32,70%	38,30%	38,51%	39,01%	34,02%
- Καθαρό περιθώριο κέρδους	-4,63%	-0,77%	2,05%	0,15%	0,45%
- Γενική ρευστότητα	0,80	0,67	0,88	0,72	0,87
- Ειδική ρευστότητα	0,58	0,51	0,63	0,82	0,83
- Ημέρες πελατών	N/A	113	104	N/A	N/A
- Ημέρες προμηθευτών	N/A	140	148	N/A	N/A
- Ημέρες αποθεμάτων	N/A	69	77	N/A	N/A

Ημέρες πελατών: $((\text{πελάτες} \ \& \ \text{λοιπές} \ \text{απαιτήσεις}) / (\text{T} + (\text{T}-1))/2) / \text{κύκλος} \ \text{εργασιών} \ \text{T}) \times 365$

Ημέρες προμηθευτών: $((\text{προμηθευτές} \ \& \ \text{λοιπές} \ \text{υποχρεώσεις}) / (\text{T} + (\text{T}-1))/2) / \text{κόστος} \ \alpha \ \& \ \beta \ \text{υλών} \ \text{T}) \times 365$

Ημέρες αποθεμάτων: $((\text{αποθέματα}) / (\text{T} + (\text{T}-1))/2) / \text{κόστος} \ \text{πωληθέντων} \ \text{T}) \times 365$

3.2. Πληροφορίες για τη σύνταξη του Ενημερωτικού Δελτίου και τους Ελεγκτές της Εταιρίας

Στο παρόν Ενημερωτικό Δελτίο περιέχονται και παρουσιάζονται όλες οι πληροφορίες που είναι απαραίτητες προκειμένου οι επενδυτές να μπορέσουν με εμπεριστατωμένο τρόπο να αξιολογήσουν τα περιουσιακά στοιχεία, τις υποχρεώσεις, τη χρηματοοικονομική κατάσταση, τα αποτελέσματα και τις προοπτικές της ELBISCO Α.Ε., καθώς και τα δικαιώματα που απορρέουν από τις κοινές ανώνυμες μετοχές της.

Το παρόν Ενημερωτικό Δελτίο αποτελείται από: α) το Περιληπτικό Σημείωμα, β) τους Παράγοντες Κινδύνου, γ) το Έγγραφο Αναφοράς και δ) το Σημείωμα Μετοχικού Τίτλου.

Οι επενδυτές που ενδιαφέρονται για περισσότερες πληροφορίες, μπορούν να απευθύνονται κατά τις εργάσιμες ημέρες και ώρες στα γραφεία της Εταιρίας:

Στο 21° χλμ Λ. Μαραθώνος, 19009 Πικέρμι, Ν. Αττικής, τηλ.: 210 6039703 (αρμόδιος ο κ. Κ. Καραμιντζιος, Υπεύθυνος Επενδυτικών Σχέσεων).

Η σύνταξη και η διάθεση του παρόντος Ενημερωτικού Δελτίου έγινε σύμφωνα με τις διατάξεις της ισχύουσας νομοθεσίας. Το Ενημερωτικό Δελτίο περιέχει κάθε πληροφορία, της οποίας η δημοσιοποίηση προβλέπεται από τον Κανονισμό (ΕΚ) 809/2004 της Επιτροπής της Ευρωπαϊκής Ένωσης και η οποία αφορά στην Εταιρία και στην παρούσα αύξηση του μετοχικού κεφαλαίου της.

Το Διοικητικό Συμβούλιο της Επιτροπής Κεφαλαιαγοράς ενέκρινε το περιεχόμενο του παρόντος Ενημερωτικού Δελτίου μόνον όσον αφορά στην κάλυψη των αναγκών πληροφόρησης του επενδυτικού κοινού, όπως αυτές καθορίζονται από τις διατάξεις του Κανονισμού (ΕΚ) 809/2004 της Επιτροπής της Ευρωπαϊκής Ένωσης.

Το παρόν ενημερωτικό δελτίο είναι διαθέσιμο στα γραφεία της Εταιρίας, 21° χλμ. Λ. Μαραθώνος, 19009 Πικέρμι, Ν. Αττικής και στην ηλεκτρονική διεύθυνσή της:

http://www.elbisco.gr/ενημέρωση_επενδυτών/ενημερωτικά_δελτία

Η Εταιρία και τα μέλη του Διοικητικού Συμβουλίου της είναι υπεύθυνοι για το περιεχόμενο του Ενημερωτικού Δελτίου και για το σύνολο των οικονομικών καταστάσεων που έχουν περιληφθεί στην ιστοσελίδα της Εταιρίας και αποτελούν περιεχόμενο του παρόντος.

Οι ενοποιημένες οικονομικές καταστάσεις των χρήσεων 2004 και 2005, οι οποίες συντάχθηκαν από την Εταιρία βάσει των Δ.Π.Χ.Π., εγκρίθηκαν με την από 30/03/2006 απόφαση του Διοικητικού Συμβουλίου της Εκδότριας Εταιρίας και έχουν ελεγχθεί από τον Τακτικό Ορκωτό Ελεγκτή - Λογιστή κ. Κυριάκο Ριρή (Α.Μ. ΣΟΕΛ 12111).

Οι ενοποιημένες οικονομικές καταστάσεις της χρήσης 2006, οι οποίες εγκρίθηκαν με την από 29/03/2007 απόφαση του Διοικητικού Συμβουλίου της Εκδότριας, έχουν ελεγχθεί από τον Τακτικό Ορκωτό Ελεγκτή - Λογιστή κ. Βασίλειο Γούτη (Α.Μ. ΣΟΕΛ 10411). Και οι δύο προαναφερόμενοι ορκωτοί Ελεγκτές - Λογιστές εργάζονται στην εταιρία PRICEWATERHOUSECOOPERS Ανώνυμη Ελεγκτική Εταιρία, Λ. Κηφισίας 268 152 32 Χαλάνδρι, Ν. Αττικής, τηλ.: 210 6874400.

Οι ενδιάμεσες ενοποιημένες οικονομικές καταστάσεις της περιόδου 01/01/2007 έως 31/03/2007, οι οποίες συντάχθηκαν από την Εταιρία βάσει των Δ.Π.Χ.Π., εγκρίθηκαν με την από 29/05/2007 απόφαση του Διοικητικού Συμβουλίου της ELBISCO Α.Ε..

Τα φυσικά πρόσωπα που επιμελήθηκαν της σύνταξης του Ενημερωτικού Δελτίου είναι τα εξής:

Ο κ. Κυριάκος Φιλίππου, Πρόεδρος Δ.Σ., οδός: 21° χλμ Λ. Μαραθώνος, 19009 Πικέρμι, Ν. Αττικής τηλ.: 210 6039712.

Ο κ. Ιωάννης Παπαδόπουλος, Διευθυντής Οικονομικών Υπηρεσιών και Προγραμματισμού & Ανάπτυξης, οδός: 21° χλμ Λ. Μαραθώνος, 19009 Πικέρμι, Ν. Αττικής τηλ.: 210 6039712.

Τα φυσικά πρόσωπα που επιμελήθηκαν της σύνταξης του Ενημερωτικού Δελτίου και τα μέλη του Διοικητικού Συμβουλίου της Εταιρίας δηλώνουν ότι έχουν λάβει γνώση και συμφωνούν με το περιεχόμενο του παρόντος Ενημερωτικού Δελτίου και βεβαιώνουν υπεύθυνα ότι, αφού έλαβαν κάθε εύλογο μέτρο για το σκοπό αυτό, οι πληροφορίες που περιέχονται στο Ενημερωτικό Δελτίο είναι, καθόσον γνωρίζουν σύμφωνες με την πραγματικότητα και δεν υπάρχουν παραλείψεις που θα μπορούσαν να αλλοιώσουν το περιεχόμενό του.

3.2.1. Τακτικός Έλεγχος

Η Εταιρία ελέγχεται από Τακτικούς Ορκωτούς Ελεγκτές - Λογιστές για τις εξαμηνιαίες και ετήσιες οικονομικές καταστάσεις της.

Τον έλεγχο των εταιρικών και ενοποιημένων δημοσιευμένων οικονομικών καταστάσεων των χρήσεων 2004 και 2005 οι οποίες συντάχθηκαν βάσει των Δ.Π.Χ.Π. διενήργησε ο Ορκωτός Ελεγκτής - Λογιστής κ. Κυριάκος

Ριρής (Α.Μ.Σ.Ο.Ε.Α. 12111) της ελεγκτικής εταιρίας PRICEWATERHOUSECOOPERS Ανώνυμη Εταιρία, Λ. Κηφισίας 268 152 32 Χαλάνδρι, Ν. Αττικής, τηλ.: 210 6874400.

Τον έλεγχο των εταιρικών και ενοποιημένων δημοσιευμένων οικονομικών καταστάσεων της χρήσης 2006 οι οποίες συντάχθηκαν βάσει των Δ.Π.Χ.Π. διενήργησε ο Ορκωτός Ελεγκτής - Λογιστής κ. Βασίλειος Γούτης (Α.Μ.Σ.Ο.Ε.Α. 10411) της ελεγκτικής εταιρίας PRICEWATERHOUSECOOPERS Ανώνυμη Εταιρία, Λ. Κηφισίας 268 152 32 Χαλάνδρι, Ν. Αττικής, τηλ.: 210 6874400.

Η ελεγκτική εταιρία PRICEWATERHOUSECOOPERS Α.Ε. δια του νομίμου εκπροσώπου της κ. Κυριάκο Ριρή, δηλώνει ότι δεν συνδέεται και δεν διατηρεί οποιοδήποτε συμφέρον στην εταιρία «ELBISCO ΑΝΩΝΥΜΟΣ ΕΤΑΙΡΙΑ ΣΥΜΜΕΤΟΧΩΝ», περιλαμβανομένων τυχόν συγκρουόμενων συμφερόντων, το οποίο δύναται να επηρεάσει σημαντικά την παρούσα αύξηση μετοχικού κεφαλαίου, εκτός των αμοιβών που λαμβάνει στα πλαίσια του ρόλου της ως Τακτικός Ορκωτός Ελεγκτής - Λογιστής της Εκδότριας Εταιρίας και των θυγατρικών της ELBISCO Α.Β.Ε.Ε. και ΖΙΤΟ LUKS Α.Δ. SKOPJE.

Η ελεγκτική εταιρία ΣΟΛ Α.Ε.Ο.Ε. δια του νομίμου εκπροσώπου της κ. Παναγιώτη Μαρκόπουλο, δηλώνει ότι δεν συνδέεται και δεν διατηρεί οποιοδήποτε συμφέρον στην εταιρία «ELBISCO ΑΝΩΝΥΜΟΣ ΕΤΑΙΡΙΑ ΣΥΜΜΕΤΟΧΩΝ», περιλαμβανομένων τυχόν συγκρουόμενων συμφερόντων, το οποίο δύναται να επηρεάσει σημαντικά την παρούσα αύξηση μετοχικού κεφαλαίου, εκτός των αμοιβών που λαμβάνει στα πλαίσια του ρόλου της ως τακτικός ορκωτός ελεγκτής της ΜΟΡΝΟΣ Α.Ε.Β.Ε.

3.2.1.1. Έκθεση Ελέγχου του Τακτικού Ορκωτού Ελεγκτή - Λογιστή επί των ενοποιημένων οικονομικών καταστάσεων των χρήσεων 2004, 2005 και 2006 που συντάχθηκαν από την Εταιρία βάσει των Δ.Π.Χ.Π.

Ελέγξαμε τις συνημμένες ενοποιημένες οικονομικές καταστάσεις της ανώνυμης εταιρείας ELBISCO ΣΥΜΜΕΤΟΧΩΝ Α.Ε (η «Εταιρεία») και των θυγατρικών της (ο «Ομίλος») όπως παρατίθενται στις σελίδες 1 έως 58, οι οποίες αποτελούνται από τους ενοποιημένους ισολογισμούς της 31 Δεκεμβρίου 2006, 2005 και 2004 και τις ενοποιημένες καταστάσεις αποτελεσμάτων, μεταβολών ιδίων κεφαλαίων και ταμειακών ροών για τις χρήσεις που έληξαν αυτές τις ημερομηνίες, καθώς και περίληψη των σημαντικών λογιστικών πολιτικών και άλλες επεξηγηματικές σημειώσεις. Οι ενοποιημένες αυτές οικονομικές καταστάσεις έχουν συνταχθεί με σκοπό να συμπεριληφθούν στο Ενημερωτικό Δελτίο σύμφωνα με τον Κανονισμό της Ευρωπαϊκής Ένωσης 809/2004, σχετικά με την αύξηση μετοχικού κεφαλαίου ύψους € 15.052.800 που αποφασίστηκε από την Γενική Συνέλευση της Εταιρείας την 10 Μαΐου 2007.

Ευθύνη της Διοίκησης για τις οικονομικές καταστάσεις

Η Διοίκηση της Εταιρείας έχει την ευθύνη για την κατάρτιση και εύλογη παρουσίαση αυτών των οικονομικών καταστάσεων σύμφωνα με τα Διεθνή Πρότυπα Χρηματοοικονομικής Πληροφόρησης, όπως αυτά έχουν υιοθετηθεί από την Ευρωπαϊκή Ένωση. Η ευθύνη αυτή περιλαμβάνει το σχεδιασμό, την εφαρμογή και διατήρηση συστήματος εσωτερικού ελέγχου που αφορά στην κατάρτιση και εύλογη παρουσίαση οικονομικών καταστάσεων, απαλλαγμένων από ουσιώδη ανακρίβεια, που οφείλεται σε απάτη ή λάθος. Η ευθύνη αυτή περιλαμβάνει επίσης την επιλογή και εφαρμογή κατάλληλων λογιστικών πολιτικών και τη διενέργεια λογιστικών εκτιμήσεων, που είναι λογικές για τις περιστάσεις.

Ευθύνη Ελεγκτή

Δική μας ευθύνη είναι η έκφραση γνώμης επί αυτών των οικονομικών καταστάσεων, με βάση τον έλεγχό μας. Διενεργήσαμε τον έλεγχο σύμφωνα με τα Ελληνικά Ελεγκτικά Πρότυπα που είναι εναρμονισμένα με τα Διεθνή Ελεγκτικά Πρότυπα. Τα πρότυπα αυτά απαιτούν τη συμμόρφωσή μας με τους κανόνες δεοντολογίας και το σχεδιασμό και διενέργεια του ελέγχου μας με σκοπό την αποκόμιση εύλογης διασφάλισης ότι οι οικονομικές καταστάσεις είναι απαλλαγμένες από ουσιώδη ανακρίβεια.

Ο έλεγχος περιλαμβάνει τη διενέργεια διαδικασιών για τη συγκέντρωση ελεγκτικών τεκμηρίων, σχετικά με τα ποσά και τις πληροφορίες που περιλαμβάνονται στις οικονομικές καταστάσεις. Οι διαδικασίες επιλέγονται κατά την κρίση του ελεγκτή και περιλαμβάνουν την εκτίμηση του κινδύνου ουσιώδους ανακρίβειας των οικονομικών καταστάσεων, λόγω απάτης ή λάθους. Για την εκτίμηση του κινδύνου αυτού, ο ελεγκτής λαμβάνει υπόψη το σύστημα εσωτερικού ελέγχου που αφορά στην κατάρτιση και εύλογη παρουσίαση των οικονομικών καταστάσεων, με σκοπό το σχεδιασμό κατάλληλων ελεγκτικών διαδικασιών για τις περιστάσεις, αλλά όχι για την έκφραση γνώμης επί της αποτελεσματικότητας του συστήματος εσωτερικού ελέγχου της Εταιρείας. Ο έλεγχος περιλαμβάνει επίσης την αξιολόγηση της καταλληλότητας των λογιστικών πολιτικών που εφαρμόστηκαν και του εύλογου των εκτιμήσεων που έγιναν από τη Διοίκηση, καθώς και αξιολόγηση της συνολικής παρουσίασης των οικονομικών καταστάσεων.

Πιστεύουμε ότι τα ελεγκτικά τεκμήρια που έχουμε συγκεντρώσει είναι επαρκή και κατάλληλα για τη θεμελίωση της γνώμης μας.

Γνώμη

Κατά τη γνώμη μας, οι συνημμένες ενοποιημένες οικονομικές καταστάσεις παρουσιάζουν εύλογα, από κάθε ουσιώδη άποψη, την χρηματοοικονομική κατάσταση του Ομίλου κατά την 31 Δεκεμβρίου 2006, 2005 και 2004, καθώς και τη χρηματοοικονομική του επίδοση και τις ταμειακές του ροές για καθεμιά από τις τρεις χρήσεις που έληξαν τις ημερομηνίες αυτές, σύμφωνα με τα Διεθνή Πρότυπα Χρηματοοικονομικής Πληροφόρησης, όπως αυτά υιοθετήθηκαν από την Ευρωπαϊκή Ένωση.

3.2.2. Τακτικός Έλεγχος Ενοποιούμενων Εταιριών

Οι οικονομικές καταστάσεις της χρήσης 2005, των εταιριών, ELBISCO A.B.E.E., και ZITO LUKS A.D. SKOPJE, έχουν ελεγχθεί από τον Ορκωτό Ελεγκτή-Λογιστή κ. Κυριάκος Ριρής (Α.Μ.Σ.Ο.Ε.Λ. 12111) της ελεγκτικής εταιρίας PRICEWATERHOUSECOOPERS Ανώνυμη Ελεγκτική Εταιρία, Λ. Κηφισίας 268 152 32 Χαλάνδρι, Ν. Αττικής, τηλ.: 210 6874400.

Οι οικονομικές καταστάσεις της χρήσης 2006, των εταιριών, ELBISCO A.B.E.E., και ZITO LUKS A.D. SKOPJE, έχουν ελεγχθεί από τον Ορκωτό Ελεγκτή-Λογιστή κ. Βασίλειο Γούτη (Α.Μ.Σ.Ο.Ε.Λ. 10411) της ελεγκτικής εταιρίας PRICEWATERHOUSECOOPERS Ανώνυμη Ελεγκτική Εταιρία, Λ. Κηφισίας 268 152 32 Χαλάνδρι, Ν. Αττικής, τηλ.: 210 6874400.

Οι οικονομικές καταστάσεις των χρήσεων 2005 και 2006, της εταιρείας ΜΟΡΝΟΣ Α.Ε., έχει ελεγχθεί από τον Ορκωτό Ελεγκτή-Λογιστή κ. Δημήτριο Κακούρας (Α.Μ.Σ.Ο.Ε.Λ. 13291) της ελεγκτικής εταιρίας ΣΟΛ Α.Ε.Ο.Ε. Φωκίωνος Νέγρη 3, 112 57 Αθήνα 210 8691100

Η εταιρία «Helberica S.A.» ελέγχθηκε για τις οικονομικές χρήσεις που έληξαν στις 31/12/2005 και 31/12/2006, από την ελεγκτική εταιρία BDO Audiberia, Carlos Hernandez de Alba Peris, Alicante - Espana. Για την οικονομική χρήση που έληξε στις 31/12/2004, ελέγχθηκε από τον Ορκωτό Ελεγκτή - Λογιστή κο. Emigdio Martinez Garcia

Η εταιρία «KARAT BULGARIA A.D» η οποία βρίσκεται σε εκκαθάριση κατά τις παρουσιαζόμενες οικονομικές χρήσεις ελέγχθηκε από την Ορκωτή Ελέγκτρια - Λογίστρια κα. Sylvia Rangelova.

Η εταιρία «MORPACK S.A. - FRANCE» ελέγχεται από τις ελεγκτικές εταιρίες α) Cabinet ACCER, Mr. Dominique Block, 82 Avenue Pasteur, 33185 - F LE HAILLAN & β) Cabinet AUDIAL, Mr Oruezabar, 21 Rue Ariane, 33700 - F MERIGNAC - FRANCE.

Η εταιρία «MORPACK CYPRUS Ltd.» ελέγχεται από την ελεγκτική εταιρία PKF/Savvides & Co limited, Λεωφ. Αρχιεπισκόπου Μακαρίου 229, 3105 Κύπρος.

Η εταιρία «MORPACK ALBANIA SH.A.», ελέγχεται από την ελεγκτική εταιρία «ERNST & YOUNG Albania SH.A., Rr. Abdi Toptani, Torre Drin, 3rd Floor, Tirana - Albania.

Η εταιρία «OVERPACK HOLDING» λόγω των μεγεθών της δεν είναι υποχρεωμένη να ελέγχεται από Ορκωτούς Ελεγκτές - Λογιστές.

3.3. Πληροφορίες μέσω Παραπομπής

Οι πληροφορίες που μνημονεύονται στο παρόν κεφάλαιο είναι διαθέσιμες στον δικτυακό τόπο της Εκδότριας Εταιρίας (www.elbisco.gr).

- Ενδιάμεσες εταιρικές και ενοποιημένες οικονομικές καταστάσεις της περιόδου 01/01 - 31/03/2007.
- Τις ενοποιημένες οικονομικές καταστάσεις της τριετίας 2006 - 2004 οι οποίες έχουν συνταχθεί βάσει των ΔΠΧΠ/ΔΛΠ.

Άλλες πληροφορίες στο διαδικτυακό τόπο της Εταιρίας, πλην των ανωτέρω πληροφοριών που είναι διαθέσιμες στη συγκεκριμένη διεύθυνση: <http://www.elbisco.gr>

3.4. Έγγραφα στη Διάθεση του Κοινού

Τα έγγραφα που μνημονεύονται στο παρόν κεφάλαιο είναι διαθέσιμα στα γραφεία της Εταιρίας (21ο χιλιόμετρο Λ. Μαραθώνα, Πικέρι 19009, Αττική)

- Το Καταστατικό της Εταιρίας.

- Οι δημοσιευμένες και ελεγμένες οικονομικές καταστάσεις των θυγατρικών εταιριών ELBISCO A.B.E.E., ΜΟΡΝΟΣ Α.Ε., ΖΙΤΟ LUCKS A.D. SKOPJE, KARAT BULGARIA S.A. και HELBERICA S.A. καθώς επίσης και τα αντίστοιχα πιστοποιητικά ελέγχου για τις οικονομικές χρήσεις 2004 – 2006.
- Τις δημοσιευμένες ενδιάμεσες εταιρικές και ενοποιημένες οικονομικές καταστάσεις της Εκδότριας Εταιρίας για την περίοδο από 01/01 – 31/03/2007.
- Τα δημοσιευμένα στοιχεία και πληροφορίες επί των ελεγμένων εταιρικών και ενοποιημένων οικονομικών καταστάσεων της Εκδότριας Εταιρίας για τις χρήσεις 2005 και 2006.
- Τα δημοσιευμένα στοιχεία και πληροφορίες επί των ενδιάμεσων εταιρικών και ενοποιημένων οικονομικών καταστάσεων της Εκδότριας Εταιρίας για την περίοδο 01/01 – 31/03/2007.
- Τα πρακτικά των Γενικών Συνελεύσεων και των Διοικητικών Συμβουλίων που ενέκριναν τις ανωτέρω οικονομικές καταστάσεις.
- Η επιστολή του Νομικού Συμβούλου της ELBISCO ΑΝΩΝΥΜΟΣ ΕΤΑΙΡΙΑ ΣΥΜΜΕΤΟΧΩΝ κ. Γεωργίου Γεωργίου – Κωστακόπουλου.
- Την ετήσια έκθεση του Συνδέσμου Ελληνικών Βιομηχανιών Τροφίμων (ΣΕΒΤ) για το έτος 2005.
- Τα πρακτικά της από 10/05/2007 Έκτακτης Γενικής Συνέλευσης των μετόχων της Εταιρίας στην οποία αποφασίστηκε η αύξηση του μετοχικού κεφαλαίου.
- Η έκθεση του Δ.Σ. της Εκδότριας Εταιρίας βάσει του άρθρο 289 του Κανονισμού του Χρηματιστηρίου Αθηνών.
- Οι δημοσιευμένες και ελεγμένες εταιρικές και ενοποιημένες οικονομικές καταστάσεις της Εκδότριας Εταιρίας που αφορούν στις οικονομικές χρήσεις που έληξαν στις 31/12/2005 και 31/12/2006.
- Οι εταιρικές και ενοποιημένες οικονομικές καταστάσεις των εταιριών που συμμετέχουν στην ενοποίηση των οικονομικών χρήσεων που έληξαν στις 31/12/2005 και 31/12/2006.

3.5. Φορολογικός Έλεγχος της Εταιρίας και των ενοποιούμενων εταιριών

Παρακάτω παρατίθεται συγκεντρωτικός πίνακας ελεγμένων και ανέλεγκτων χρήσεων για τις ενοποιούμενες εταιρείες του Ομίλου:

Συγκεντρωτικός Πίνακας Φορολογικού Ελέγχου Ενοποιούμενων Εταιριών Ομίλου					
Εταιρία	2002	2003	2004	2005	2006
ELBISCO A.E. ΣΥΜΜΕΤΟΧΩΝ	Ελεγμένη	Ελεγμένη	Ελεγμένη	Ανέλεγκτη	Ανέλεγκτη
EELBISCO ABEE (ΠΡΩΗΝ EELBISCO ΕΜΠΟΡΙΚΗ Α.Ε.)	Ελεγμένη	Ελεγμένη	Ελεγμένη	Ανέλεγκτη	Ανέλεγκτη
E.E.M. A.B.E.	Ελεγμένη	Ελεγμένη	Ελεγμένη	Δ/Υ	
ΒΟΣΙΝΑΚΗΣ ΑΒΕΕ	Ελεγμένη	Ελεγμένη	Ελεγμένη	Δ/Υ	
ΑΡΤ/ΝΑΙ ELITE ΑΕ	Ελεγμένη	Ελεγμένη	Ελεγμένη	Δ/Υ	
ΖΙΤΟ LUKS AD	Ελεγμένη	Ελεγμένη	Ανέλεγκτη	Ανέλεγκτη	Ανέλεγκτη
KARAT BULGARIA SA	Ανέλεγκτη	Ανέλεγκτη	Ανέλεγκτη	Ανέλεγκτη	Ανέλεγκτη
ΜΟΡΝΟΣ ΑΕΒΕ	Ελεγμένη	Ελεγμένη	Ελεγμένη	Ελεγμένη	Ανέλεγκτη
HELBERICA SA	Ανέλεγκτη	Ανέλεγκτη	Ανέλεγκτη	Ανέλεγκτη	Ανέλεγκτη

Οι εταιρίες οι οποίες συμμετέχουν στην ενοποίηση της «ΜΟΡΝΟΣ Α.Ε.» δεν έχουν ελεγχθεί φορολογικά για τις οικονομικές χρήσεις 2004, 2005 και 2006. Στον πίνακα που ακολουθεί παρουσιάζονται οι εν λόγω εταιρίες.

Επωνυμία Εταιρίας	Έδρα	Ανέλεγκτες φορολογικά χρήσεις
- MORPACK S.A.	Γαλλία	2004 - 2006
- MORPACK CYPRUS Ltd	Κύπρος	2004 - 2006
- MORPACK ALBANIA SH.A.	Αλβανία	2004 - 2006
- OVERPACK HOLDING	Λουξεμβούργο	2004 - 2006

Η Εταιρία διευκρινίζει ότι δεν έχει καταχωρήσει στις ενοποιημένες οικονομικές καταστάσεις της προβλέψεις για ενδεχόμενες φορολογικές υποχρεώσεις, λόγω των ανέλεγκτων φορολογικά χρήσεων των εταιριών του ομίλου, λόγω ύπαρξης ζημιών στα αποτελέσματά της κατά τις χρήσεις 2003-2005.

Η Εταιρία δηλώνει ότι το ενδεχόμενο αποτέλεσμα των φορολογικών ελέγχων των εταιριών του ομίλου δεν θα έχει σημαντική επίπτωση στη καθαρή θέση, τα αποτελέσματα και τις ταμειακές ροές σε επίπεδο Ομίλου. Η Εταιρία έως σήμερα δεν έχει υποβάλλει αίτηση ελέγχου των ανέλεγκτων χρήσεων των εταιριών του Ομίλου.

3.5.1. Φορολογικός Έλεγχος της Εταιρίας

Η ELBISCO ΑΝΩΝΥΜΟΣ ΕΤΑΙΡΙΑ ΣΥΜΜΕΤΟΧΩΝ έχει ελεγχθεί φορολογικά μέχρι και την χρήση 2004, τα δε οικονομικά της στοιχεία κρίθηκαν οριστικά, ειλικρινή και ακριβή. Ο φορολογικός έλεγχος που διεξήχθη για τις χρήσεις 2003 και 2004 από το Περιφερειακό Ελεγκτικό Κέντρο Αθηνών (Π.Ε.Κ. Αθηνών) με την με αριθ. 2979/16.01.2005 Εντολή Ελέγχου, αφορούσε στον προσδιορισμό των πάσης φύσεως φορολογικών υποχρεώσεων (Φορολογία Εισοδήματος, Κ.Β.Σ., Φ.Π.Α., Τέλη χαρτοσήμου, Παρακρατούμενοι Φόροι κλπ.) ολοκληρώθηκε στις 12.04.2006.

Αναλυτικά οι Λογιστικές Διαφορές και οι Φόροι Φορολογικού ελέγχου για τις χρήσεις 2003 και 2004 φαίνονται στον ακόλουθο πίνακα:

ELBISCO A.E. ΣΥΜΜΕΤΟΧΩΝ			
(ποσά σε €)	2003	2004	Σύνολο
Λογ.Διαφ.	302.170	-	302.170

ΕΝΗΜΕΡΩΤΙΚΟ ΔΕΛΤΙΟ ELBISCO ΑΝΩΝΥΜΟΣ ΕΤΑΙΡΙΑ ΣΥΜΜΕΤΟΧΩΝ

Σύνολο λογ.διαφ.	302.170	-	302.170
Φόρος Εισοδήματος που επιβλήθηκε επί των λογ.διαφ. 35%	105.759	-	105.759
Προσαύξηση 72%	45.688	-	45.688
Σύνολο Φόρου	151.447	-	151.447
Λοιποί Φόρου - ΦΠΑ - Χαρτόσημα	4.783	24.178	28.961
Σύνολο Φόρων και λοιπών επιβαρύνσεων	156.231	24.178	180.409

Σημείωση: Τυχόν διαφορές οφείλονται σε στρογγυλοποιήσεις.

Σημειώνεται ότι η Εταιρία δεν έχει ελεγχθεί φορολογικά για τη χρήση 2005 και για το λόγο αυτό δεν μπορούν να θεωρηθούν οριστικές οι φορολογικές της υποχρεώσεις για τη χρήση αυτή.

3.5.2. Φορολογικός έλεγχος ενοποιούμενων εταιριών

3.5.2.1. ELBISCO A.B.E.E. (πρώην ELBISCO ΕΜΠΟΡΙΚΗ Α.Ε.)

Σημειώνεται ότι η εταιρία ELBISCO A.B.E.E. με την σημερινή της μορφή δημιουργήθηκε τον Απρίλιο του 2005, όταν τα Διοικητικά Συμβούλια των θυγατρικών εταιριών της ELBISCO Α.Ε. ΣΥΜΜΕΤΟΧΩΝ: α) «ΕΛΛΗΝΙΚΗ ΕΤΑΙΡΙΑ ΜΠΙΣΚΟΤΩΝ Α.Β.Ε.Ε.», ποσοστού συμμετοχής 99,95%, β) «Ν. ΒΟΣΙΝΑΚΗΣ Α.Β.Ε.Ε.», ποσοστού συμμετοχής 98,63%, γ) «ΑΡΤΟΒΙΟΜΗΧΑΝΙΑ ELITE Α.Ε.» ποσοστού συμμετοχής 98,92% και δ) «ELBISCO ΕΜΠΟΡΙΚΗ Α.Ε. ΔΙΑΝΟΜΩΝ ΤΡΟΦΙΜΩΝ» ποσοστού συμμετοχής 99,98% αποφάσισαν τη συγχώνευση των εταιριών σε ένα ενιαίο νομικό πρόσωπο με την απορρόφηση των τριών πρώτων (α, β και γ) από την τελευταία (δ). - απορροφούσα εταιρία και ήδη μετονομασθείσα σε ELBISCO ΑΝΩΝΥΜΟΣ ΒΙΟΜΗΧΑΝΙΚΗ & ΕΜΠΟΡΙΚΗ ΕΤΑΙΡΙΑ ΤΡΟΦΙΜΩΝ και με διακριτικό τίτλο «ELBISCO A.B.E.E.». Ακολούθως παρουσιάζονται στοιχεία για τους φορολογικούς ελέγχους των εταιριών από τη συγχώνευση των οποίων προήλθε η ELBISCO A.B.E.E.

3.5.2.2. ELBISCO ΕΜΠΟΡΙΚΗ Α.Ε.

Η ELBISCO ΕΜΠΟΡΙΚΗ Α.Ε. έχει ελεγχθεί φορολογικά μέχρι και την χρήση 2004, τα δε οικονομικά της στοιχεία κρίθηκαν οριστικά, ειλικρινή και ακριβή. Ο φορολογικός έλεγχος που διεξήχθη για τις χρήσεις 2002 έως 2004 από το Διαπεριφερειακό Ελεγκτικό Κέντρο Αθηνών (Δ.Ε.Κ. Αθηνών) με την με αριθ. 1052/21.12.2004 Εντολή Ελέγχου, αφορούσε στον προσδιορισμό των πάσης φύσεως φορολογικών υποχρεώσεων (Φορολογία Εισοδήματος, Κ.Β.Σ., Φ.Π.Α., Τέλη χαρτοσήμου, Παρακρατούμενοι Φόροι κλπ.) ολοκληρώθηκε στις 03.05.2006.

Αναλυτικά οι Λογιστικές Διαφορές και οι Φόροι Φορολογικού ελέγχου για τις χρήσεις 2002 έως 2004 φαίνονται στον ακόλουθο πίνακα:

ELBISCO ΕΜΠΟΡΙΚΗ Α.Ε.				
(ποσά σε €)	2002	2003	2004	Σύνολο
Έλεγχος Α.Δ.	1.239.220	1.033.642	684.328	2.957.190
Επιτροπή	1.140.082	971.624	650.111	2.761.817
Φόρος	657.599	127.295	208.951	993.845
Λοιποί Φόροι	13.650	321.665	266.803	602.019
Σύνολο Φόρων	671.249	448.861	475.754	1.595.864

Σημείωση: Τυχόν διαφορές οφείλονται σε στρογγυλοποιήσεις

3.5.2.3. ΕΛΛΗΝΙΚΗ ΕΤΑΙΡΙΑ ΜΠΙΣΚΟΤΩΝ Α.Β.Ε.

Η ΕΛΛΗΝΙΚΗ ΕΤΑΙΡΙΑ ΜΠΙΣΚΟΤΩΝ Α.Β.Ε. έχει ελεγχθεί φορολογικά μέχρι και την χρήση 2003, τα δε οικονομικά της στοιχεία κρίθηκαν οριστικά, ειλικρινή και ακριβή. Ο φορολογικός έλεγχος που διεξήχθη για τις χρήσεις 2002 και 2003 από το Διαπεριφερειακό Ελεγκτικό Κέντρο Αθηνών (Δ.Ε.Κ. Αθηνών) με την με αριθ. 931/9.12.2004 Εντολή Ελέγχου, αφορούσε στον προσδιορισμό των πάσης φύσεως φορολογικών υποχρεώσεων (Φορολογία Εισοδήματος, Κ.Β.Σ., Φ.Π.Α., Τέλη χαρτοσήμου, Παρακρατούμενοι Φόροι κλπ.) ολοκληρώθηκε στις 14.06.2005.

ΕΝΗΜΕΡΩΤΙΚΟ ΔΕΛΤΙΟ ELBISCO ΑΝΩΝΥΜΟΣ ΕΤΑΙΡΙΑ ΣΥΜΜΕΤΟΧΩΝ

Αναλυτικά οι Λογιστικές Διαφορές και οι Φόροι Φορολογικού ελέγχου για τις χρήσεις 2002 και 2003 φαίνονται στον ακόλουθο πίνακα:

ΕΛΛΗΝΙΚΗ ΕΤΑΙΡΕΙΑ ΜΠΙΣΚΟΤΩΝ Α.Β.Ε.				
	2002	2003	2004	Σύνολο
Έλεγχος Λ.Δ.	763.049	711.727	447.948	1.922.724
Επιτροπή	734.549	698.472	404.643	1.837.664
Φόρος	286.007	139.216	132.227	557.450
Λοιποί Φόροι	12.297	1.669	102.871	116.837
Σύνολο Φόρων	298.304	140.885	235.097	674.286

Σημείωση: Τυχόν διαφορές οφείλονται σε στρογγυλοποιήσεις

3.5.2.4. ΒΟΣΙΝΑΚΗΣ Α.Β.Ε.Ε.

Η ΒΟΣΙΝΑΚΗΣ Α.Β.Ε.Ε. έχει ελεγχθεί φορολογικά μέχρι και την χρήση 2004, τα δε οικονομικά της στοιχεία κρίθηκαν οριστικά, ειλικρινή και ακριβή. Ο φορολογικός έλεγχος που διεξήχθη για τις χρήσεις 2003 και 2004 από το Περιφερειακό Ελεγκτικό Κέντρο Πειραιά (Π.Ε.Κ. Πειραιά) με την με αριθ. 1183/13.05.2005 Εντολή Ελέγχου, αφορούσε στον προσδιορισμό των πάσης φύσεως φορολογικών υποχρεώσεων (Φορολογία Εισοδήματος, Κ.Β.Σ., Φ.Π.Α., Τέλη χαρτοσήμου, Παρακρατούμενοι Φόροι κλπ.) ολοκληρώθηκε στις 26.09.2005.

Αναλυτικά οι Λογιστικές Διαφορές και οι Φόροι Φορολογικού ελέγχου για τις χρήσεις 2003 και 2004 φαίνονται στον ακόλουθο πίνακα:

ΒΟΣΙΝΑΚΗΣ Α.Β.Ε.Ε.			
	2003	2004	Σύνολο
Έλεγχος Λ.Δ.	331.186	83.285	414.471
Φόρος	149.636	48.709	198.345
Λοιποί Φόροι	-	-	-
Σύνολο Φόρων	149.636	48.709	198.345

Σημείωση: Τυχόν διαφορές οφείλονται σε στρογγυλοποιήσεις

3.5.2.5. ΑΡΤΟΒΙΟΜΗΧΑΝΙΑ ELITE Α.Ε.

Η ΑΡΤΟΒΙΟΜΗΧΑΝΙΑ ELITE Α.Ε. έχει ελεγχθεί φορολογικά μέχρι και την χρήση 2004, τα δε οικονομικά της στοιχεία κρίθηκαν οριστικά, ειλικρινή και ακριβή. Ο φορολογικός έλεγχος που διεξήχθη για τις χρήσεις 2002 έως 2004 από το Διαπεριφερειακό Ελεγκτικό Κέντρο Αθηνών (Δ.Ε.Κ. Αθηνών) με την με αριθ. 883/2004 Εντολή Ελέγχου, αφορούσε στον προσδιορισμό των πάσης φύσεως φορολογικών υποχρεώσεων (Φορολογία Εισοδήματος, Κ.Β.Σ., Φ.Π.Α., Τέλη χαρτοσήμου, Παρακρατούμενοι Φόροι κλπ.) ολοκληρώθηκε στις 20.02.2006.

Αναλυτικά οι Λογιστικές Διαφορές και οι Φόροι Φορολογικού ελέγχου για τις χρήσεις 2002 έως 2004 φαίνονται στον ακόλουθο πίνακα:

ELITE Α.Ε.				
	2002	2003	2004	Σύνολο
Έλεγχος Λ.Δ.	757.397	683.200	354.952	1.795.550
Επιτροπή	729.197	662.300	342.553	1.734.050
Φόρος	305.232	194.365	100.152	599.750
Λοιποί Φόροι	-	-	-	-
Σύνολο Φόρων	305.232	194.365	100.152	599.750

Σημείωση: Τυχόν διαφορές οφείλονται σε στρογγυλοποιήσεις

Σημειώνεται ότι η **ELBISCO A.B.E.E.** δεν έχει ελεγχθεί φορολογικά για τη χρήση 2005 και για το λόγο αυτό δεν μπορούν να θεωρηθούν οριστικές οι φορολογικές της υποχρεώσεις για τη χρήση αυτή.

3.5.2.6. ZITO LUKS A.D. SKOPJE

Η εταιρία ZITO LUKS A.D. SKOPJE έχει ελεγχθεί φορολογικά μέχρι και τη χρήση 2003. Οι φορολογικές υποχρεώσεις που προέκυψαν για την εταιρία μέχρι και την ελεγμένη χρήση 2003 ήταν μηδενικές λόγω συσσωρευμένων ζημιών επί των αποτελεσμάτων της κατά τις παρελθούσες χρήσεις.

Η ZITO LUKS A.D. SKOPJE δεν έχει ελεγχθεί φορολογικά για τις χρήσεις 2004-2005 και για το λόγο αυτό δεν μπορούν να θεωρηθούν οριστικές οι φορολογικές της υποχρεώσεις για τις χρήσεις αυτές.

3.5.2.7. KARAT BULGARIA S.A.

Η εταιρία KARAT BULGARIA S.A. έχει ελεγχθεί φορολογικά μέχρι και τη χρήση 2001. Οι φορολογικές υποχρεώσεις που προέκυψαν για την εταιρία μέχρι και την ελεγμένη χρήση 2001 ήταν μηδενικές λόγω συσσωρευμένων ζημιών επί των αποτελεσμάτων της κατά τις παρελθούσες χρήσεις.

Η KARAT BULGARIA S.A δεν έχει ελεγχθεί φορολογικά για τις χρήσεις 2002-2005 και για το λόγο αυτό δεν μπορούν να θεωρηθούν οριστικές οι φορολογικές της υποχρεώσεις για τις χρήσεις αυτές.

Σημειώνεται ότι τον Ιούλιο του 2005, η Γενική Συνέλευση των μετόχων της KARAT Bulgaria Ltd., αποφάσισε τη διακοπή της δραστηριότητάς της και την θέση αυτής σε εκκαθάριση. Σύμφωνα με τις νόμιμες διαδικασίες που ακολουθούνται μετά τον Σεπτέμβριο 2006, οπότε λήγει η περίοδος εκκαθάρισης της εταιρίας, η Γενική Συνέλευση των μετόχων της KARAT με απόφασή της θα εγκρίνει τον τελικό ισολογισμό εκκαθάρισης και θα αποφασίσει τη διαγραφή της εν λόγω εταιρίας από τα μητρώα.

3.5.2.8. ΜΟΡΝΟΣ Α.Ε.Β.Ε.

Η ΜΟΡΝΟΣ Α.Ε.Β.Ε. ΕΙΔΩΝ ΣΥΣΚΕΥΑΣΙΑΣ, έχει ελεγχθεί φορολογικά μέχρι και την χρήση 2005, τα δε οικονομικά της στοιχεία κρίθηκαν οριστικά, ειλικρινή και ακριβή.

Αναλυτικά οι Λογιστικές Διαφορές και οι Φόροι Φορολογικού ελέγχου για τις χρήσεις 2003 - 2005 αναφέρονται στον ακόλουθο πίνακα:

ΜΟΡΝΟΣ Α.Ε.Β.Ε.			
	2003	2004	2005
Έλεγχος Λ.Δ.	632.460	554.951	523.412
Φόρος	257.221	246.189	146.033
Λοιποί Φόροι	-	165.186	40.198
Σύνολο Φόρων	257.221	411.374	186.231

Σημειώνεται ότι η ΜΟΡΝΟΣ Α.Ε.Β.Ε. δεν έχει ελεγχθεί φορολογικά για τη χρήση 2006 και για το λόγο αυτό δεν μπορούν να θεωρηθούν οριστικές οι φορολογικές της υποχρεώσεις για τη χρήση αυτή.

Οι εταιρίες οι οποίες συμμετέχουν στην ενοποίηση της «ΜΟΡΝΟΣ Α.Ε.» δεν έχουν ελεγχθεί φορολογικά για τις οικονομικές χρήσεις 2004 και 2005. Στον πίνακα που ακολουθεί παρουσιάζονται οι εν λόγω εταιρίες.

Επωνυμία Εταιρίας	Έδρα	Ανέλεγκτες φορολογικά χρήσεις
- MORPACK S.A.	Γαλλία	2004 - 2006
- MORPACK CYPRUS ltd	Κύπρος	2004 - 2006
- MORPACK ALBANIA SH.A.	Αλβανία	2004 - 2006
- OVERPAC HOLDING	Λουξεμβούργο	2004 - 2006

3.5.2.9. HELBERICA S.A.

Η εν λόγω θυγατρική εταιρία, έχει ελεγχθεί φορολογικά μέχρι τη χρήση 2001 κατά την οποία και συστάθηκε. Η HELBERICA S.A. δεν έχει ελεγχθεί φορολογικά για τις χρήσεις 2002-2005 και για το λόγο αυτό δεν μπορούν να θεωρηθούν οριστικές οι φορολογικές της υποχρεώσεις για τις χρήσεις αυτές.

3.6. Πληροφορίες για την Εταιρία

3.6.1. Γενικές Πληροφορίες - Σύντομο Ιστορικό

Η «ELBISCO ΑΝΩΝΥΜΟΣ ΕΤΑΙΡΙΑ ΣΥΜΜΕΤΟΧΩΝ», με διακριτικό τίτλο «ELBISCO A.E.» ιδρύθηκε τον Δεκέμβριο του 1987 (ΦΕΚ 3019/31.12.1987) δι' αποσχίσεως και μετατροπής σε Ανώνυμη Εταιρία του κλάδου παραγωγής και εμπορίας καταναλωτικών αγαθών της Ανώνυμης Εταιρίας ΑΛΛΑΤΙΝΗ Α.Β.Ε.Ε. (εταιρία εισηγμένη στο Χ.Α. από το 1950). Η αρχική επωνυμία της Εταιρίας ήταν «ΕΛΛΗΝΙΚΗ ΕΤΑΙΡΙΑ ΜΠΙΣΚΟΤΩΝ ΑΝΩΝΥΜΟΣ ΒΙΟΜΗΧΑΝΙΚΗ ΚΑΙ ΕΜΠΟΡΙΚΗ ΕΤΑΙΡΙΑ ΕΙΔΩΝ ΔΙΑΤΡΟΦΗΣ ΑΝΤΙΠΡΟΣΩΠΕΙΩΝ ΚΑΙ ΔΙΑΝΟΜΩΝ», με διακριτικό τίτλο «ΕΛΛΗΝΙΚΗ ΕΤΑΙΡΙΑ ΜΠΙΣΚΟΤΩΝ Α.Β.Ε.Ε.». Η Εταιρία μετονομάστηκε σε «ELBISCO ΑΝΩΝΥΜΟΣ ΕΤΑΙΡΙΑ ΣΥΜΜΕΤΟΧΩΝ», με την από 20/11/2000 απόφαση της Έκτακτης Γενικής Συνέλευσης των μετόχων της και την από 21/12/2000 εγκριτική απόφαση του Υπουργείου Ανάπτυξης αναφορικά με την τροποποίηση των άρθρων 1 (επωνυμία) και 3 (σκοπός) του Καταστατικού της Εταιρίας.

Η Εταιρία έχει έδρα στο Πικέρι, Ν. Αττικής, 21° χλμ. Α. Μαραθώνος, τηλ.: 210 6039703.

Η Εταιρία είναι καταχωρημένη στα Μητρώα Ανωνύμων Εταιριών του Υπουργείου Ανάπτυξης, Γ.Γ. Εσωτερικού Εμπορίου, με Αρ. 16312/06/Β/87/03. Η διάρκεια της Εταιρίας έχει οριστεί μέχρι το έτος 2034.

Μετά την τροποποίηση του άρθρου 3 του καταστατικού της, που αποφάσισε η Έκτακτη Γενική Συνέλευση των μετόχων της 20/11/2000, ο σκοπός της Εταιρίας έχει ως εξής:

- α) Η συμμετοχή σε ελληνικές ή αλλοδαπές εταιρίες και επιχειρήσεις οιασδήποτε μορφής που έχουν ήδη συσταθεί ή θα συσταθούν ανεξαρτήτως του εταιρικού τους σκοπού.
- β) Η διαχείριση τίτλων και κινητών αξιών σύμφωνα με τις κείμενες διατάξεις.
- γ) Οι επενδύσεις γενικώς με κάθε νόμιμο τρόπο και ιδιαίτερα με αγορές εταιριών ή χαρτοφυλακίων και με συμμετοχή σε αυξήσεις μετοχικού κεφαλαίου άλλων εταιριών.
- δ) Η διαχείριση της περιουσίας της (κινητής και ακίνητης).
- ε) Η παροχή υπηρεσιών διοικητικής φύσεως και οργάνωσης προς εταιρίες και επιχειρήσεις οιασδήποτε μορφής, σε θέματα πωλήσεων, παραγωγής, προβολής και προώθησης προϊόντων.

Από την ίδρυσή της, κυρίως όμως από την ημερομηνία εξαγοράς της από τον κ. Κυριάκο Φιλίππου τον Ιανουάριο του 1988, οι εργασίες της Εταιρίας έχουν διαγράψει μία αξιοσημείωτη πορεία. Η αλλαγή του ιδιοκτησιακού καθεστώτος επέδρασε άμεσα στην πορεία της Εταιρίας λόγω της επιθετικής πολιτικής που ακολουθήθηκε στον εμπορικό τομέα με την διενέργεια διαφημιστικών προγραμμάτων καθώς και μέσω της πολιτικής προώθησης των προϊόντων της Εταιρίας, της ανάπτυξης νέων προϊόντων, των επενδύσεων στον τομέα της παραγωγής και στην στελέχωση της Εταιρίας με έμπειρο και ικανό ανθρώπινο δυναμικό.

Τον Μάιο του 1988, ο Όμιλος Κ. Φιλίππου απέκτησε την πλειοψηφία της εταιρίας «ELITE A.E.» και από τον Σεπτέμβριο του ίδιου έτους τα προϊόντα της εταιρίας «ELITE A.E.» άρχισαν να διακινούνται μέσω του δικτύου της «ELBISCO A.E.» (πρώην ΕΛΛΗΝΙΚΗ ΕΤΑΙΡΙΑ ΜΠΙΣΚΟΤΩΝ Α.Β.Ε.Ε.).

Κατά τη διετία 1990-1991 και στα πλαίσια ανάπτυξης νέων προϊόντων, η Εταιρία εισήγαγε στην αγορά για πρώτη φορά σε παραδοσιακή μορφή προϊόντα όπως κουλουράκια διαφόρων γεύσεων, κουραμπιέδες, μελομακάρονα κλπ.

Τον Σεπτέμβριο του 1994, και προκειμένου η Εταιρία να αυξήσει τους πόρους για να χρηματοδοτήσει τις προαναφερθείσες δραστηριότητές της, εισήχθη στο Χρηματιστήριο Αθηνών μέσω της Αύξησης του Μετοχικού της Κεφαλαίου με καταβολή μετρητών.

Το 1995, η Εταιρία ακολουθώντας την τάση της βιομηχανίας για αναζήτηση νέων και πολυτελών προϊόντων, εκπόνησε μελέτες για τις ανάγκες της αγοράς, που την οδήγησαν στην παραγωγή και διάθεση προϊόντων όπως τα σοκολαταρισμένα μπισκότα τύπου Excess, τις ποικιλίες προϊόντων υψηλής προστιθέμενης αξίας τύπου Full-Bite και ποικιλίες μπισκότων cookies, τύπου Soft Baked Cookies (Soft Kings), δημιουργώντας κατά αυτήν την έννοια αυτόνομες οικογένειες προϊόντων (brands).

Κατά τη διάρκεια του 1998, η Εταιρία εισήγαγε στην αγορά τα πατατάκια (chips) τύπου Roasters, διαφοροποιώντας το προϊόν της σε σχέση με τα ήδη υπάρχοντα χρησιμοποιώντας την τεχνολογική καινοτομία του ψησίματος αντί του τηγανίσματος. Στο πεδίο εμπορικών συνεργασιών η Εταιρία συνέχισε να διανέμει αποκλειστικά τα προϊόντα της εταιρίας «ΑΡΤΟΒΙΟΜΗΧΑΝΙΑ ELITE A.E.». Η σχετική σύμβαση εμπορικής συνεργασίας της έδινε τη δυνατότητα να έχει στο δίκτυο της πολύ ισχυρά εμπορικά σήματα, όπως τις φρυγανιές και τα παξιμάδια ELITE καθώς και τα αρτοσκευάσματα ΚΡΙΣ-ΚΡΙΣ. Επισημαίνεται ότι το 1997, η Εταιρία προχώρησε στην υπογραφή παρεμφερούς σύμβασης με την εταιρία «Ν. ΒΟΣΙΝΑΚΗΣ Α.Β.Ε.Ε.», με την οποία ανέλαμβανε την διανομή κατά αποκλειστικότητα των φρυγανιών ΒΟΣΙΝΑΚΗΣ και FORMA.

Το 1999 η Εταιρία, στα πλαίσια κατάρτισης νέας σύμβασης, προχώρησε σε συνεργασία με την εταιρία «ΕΒΓΑ Α.Ε.» και ενέταξε στο δίκτυο πωλήσεών της τα ισχυρά εμπορικά σήματα FOLIE, TRENDY και PRALEDA. Η εταιρία πραγματοποίησε σημαντικό άνοιγμα στις αγορές της Ανατολικής Ευρώπης και ιδιαίτερα στα Βαλκάνια. Για τους σκοπούς αυτούς χρησιμοποίησε την εταιρία «KARAT BULGARIA LTD», που ανήκε κατά 99% στη θυγατρική της εταιρίας «ELATI HOLDING S.A.» με έδρα το Λουξεμβούργο.

Η Έκτακτη Γενική Συνέλευση της 20.11.2000, αποφάσισε μεταξύ άλλων την απόσχιση του βιομηχανικού και του εμπορικού κλάδου της Εταιρίας και την εισφορά αυτών σε νέες υπό σύσταση εταιρίες. Ειδικότερα αποφασίστηκε η εισφορά του συνόλου των στοιχείων ενεργητικού και παθητικού του βιομηχανικού κλάδου της Εταιρίας σε νεοσυσταθείσα εταιρία με την επωνυμία «ΕΛΛΗΝΙΚΗ ΕΤΑΙΡΙΑ ΜΠΙΣΚΟΤΩΝ ΑΝΩΝΥΜΟΣ ΒΙΟΜΗΧΑΝΙΚΗ ΕΤΑΙΡΙΑ» και η εισφορά του συνόλου των στοιχείων ενεργητικού και παθητικού του εμπορικού κλάδου της Εταιρίας σε νεοσυσταθείσα εταιρία με την επωνυμία «ELBISCO ΕΜΠΟΡΙΚΗ ΑΝΩΝΥΜΟΣ ΕΤΑΙΡΙΑ ΔΙΑΝΟΜΩΝ ΤΡΟΦΙΜΩΝ» (πρώην ELITE ΕΜΠΟΡΙΚΗ Α.Ε. ΔΙΑΝΟΜΩΝ ΤΡΟΦΙΜΩΝ).

Σε συνδυασμό με την ανωτέρω απόσχιση και βάσει του στρατηγικού σχεδιασμού του Ομίλου αποφασίστηκε οι μειοψηφικές συμμετοχές της «ΕΛΛΗΝΙΚΗΣ ΕΤΑΙΡΙΑΣ ΜΠΙΣΚΟΤΩΝ ΑΝΩΝΥΜΟΣ ΒΙΟΜΗΧΑΝΙΚΗ ΚΑΙ ΕΜΠΟΡΙΚΗ ΕΤΑΙΡΙΑ ΕΙΔΩΝ ΔΙΑΤΡΟΦΗΣ ΑΝΤΙΠΡΟΣΩΠΕΙΩΝ ΚΑΙ ΔΙΑΝΟΜΩΝ» νυν «ELBISCO Α.Ε.» να περάσουν σαν συμμετοχές στην εταιρία «ELBISCO ΕΜΠΟΡΙΚΗ ΑΝΩΝΥΜΟΣ ΕΤΑΙΡΙΑ ΔΙΑΝΟΜΩΝ ΤΡΟΦΙΜΩΝ». Αναλυτικότερα, η μεταβολή συντελέστηκε με την εισφορά του λογαριασμού ενεργητικού «Οφειλόμενο Μετοχικό Κεφάλαιο» το οποίο κατά την 31.12.1999 ανερχόταν σε 7.600 εκατ. δρχ. Μέρος του ποσού αυτού ύψους 4.600 εκατ. δρχ. προοριζόταν (βάσει του Ενημερωτικού Δελτίου για την Αύξηση του Μετοχικού Κεφαλαίου της «ELBISCO Α.Ε.») για την απόκτηση μειοψηφικού πακέτου στις εταιρίες «ΕΒΓΑ Α.Ε.» και «ΜΟΡΝΟΣ Α.Ε.».

Εντός της χρήσης 2000, έπειτα από την ολοκλήρωση της αύξησης του μετοχικού κεφαλαίου με καταβολή μετρητών που πραγματοποιήθηκε τον Απρίλιο του 2000, η Εταιρία προχώρησε σε συμμετοχή (ή σε αύξηση της ήδη υπάρχουσας συμμετοχής της) στις εταιρίες «ΑΡΤΟΒΙΟΜΗΧΑΝΙΑ ELITE Α.Ε.» , «Ν. ΒΟΣΙΝΑΚΗΣ Α.Β.Ε.Ε.», «ΕΒΓΑ Α.Ε.» και «ΜΟΡΝΟΣ Α.Ε.». Ειδικότερα πραγματοποιήθηκαν οι ακόλουθες ενέργειες:

- Η εξαγορά πλειοψηφικού ποσοστού συμμετοχής (67,92%) στην «Ν. ΒΟΣΙΝΑΚΗΣ Α.Β.Ε.Ε.», με την οποία διατηρεί μακροχρόνια εμπορική συνεργασία για την αποκλειστική διάθεση των προϊόντων της. Στη διάρκεια του Δεκεμβρίου 2001 η εταιρία εξαγόρασε πρόσθετο ποσοστό 30,71% με βάση ιδιωτικό συμφωνητικό που υπεγράφη με την εταιρία «ΕΒΓΑ Α.Ε.». Έτσι το συνολικό ποσοστό συμμετοχής της ανέρχεται σήμερα σε 98,63%.
- Η συμμετοχή στην Αύξηση Μετοχικού Κεφαλαίου της εταιρίας «ΑΡΤΟΒΙΟΜΗΧΑΝΙΑ ELITE Α.Ε.» η οποία αποφασίστηκε από την 29.11.1999 Έκτακτη Γενική Συνέλευση των μετόχων της. Συνεπεία της εξ' ολοκλήρου κάλυψης της ως άνω Αύξησης Μετοχικού Κεφαλαίου, καθώς και της εξαγοράς πακέτου 258.699 μετοχών (Μάιος 2001) από την εταιρία «ΔΑΦΝΟΣ Α.Ε.», το ποσοστό συμμετοχής που διέθετε πλέον η Εταιρία στην «ΑΡΤΟΒΙΟΜΗΧΑΝΙΑ ELITE Α.Ε.» διαμορφώθηκε σε 71,24%.
- Η εξαγορά μειοψηφικού πακέτου μετοχών 26,22% (το οποίο έφτασε το 28,95% το 2002, μετά από αύξηση μετοχικού κεφαλαίου) της εταιρίας «ΜΟΡΝΟΣ Α.Ε.», η οποία αποτελεί βασικό προμηθευτή των εταιριών «ΕΛΛΗΝΙΚΗ ΕΤΑΙΡΙΑ ΜΠΙΣΚΟΤΩΝ Α.Β.Ε.Ε.» «Ν. ΒΟΣΙΝΑΚΗΣ Α.Β.Ε.Ε.», «ΕΒΓΑ Α.Ε.» και «ΑΡΤΟΒΙΟΜΗΧΑΝΙΑ ELITE Α.Ε.». Η απόκτηση συμμετοχής στην εταιρία «ΜΟΡΝΟΣ Α.Ε.» διασφαλίζει την ομαλή ροή υλών συσκευασίας και την επίτευξη ανταγωνιστικών τιμών για όλες τις εταιρίες συμμετοχικού ενδιαφέροντος της «ELBISCO Α.Ε. ΣΥΜΜΕΤΟΧΩΝ».
- Η εξαγορά μειοψηφικού ποσοστού συμμετοχής (2,94% σήμερα) στην εταιρία «ΕΒΓΑ Α.Ε.».

Η Εταιρία απέκτησε το Μάρτιο του 2001, μέσω Αύξησης Μετοχικού Κεφαλαίου το 51,91 % της Σκοπανής βιομηχανικής και εμπορικής εταιρίας «ΖΙΤΟ LUKS A.D.».

Η «ELBISCO Α.Ε. ΣΥΜΜΕΤΟΧΩΝ» τον Οκτώβριο του 2001 ίδρυσε επίσης νέα εταιρία παραγωγής προϊόντων μπισκοτοποιίας και αρτοποιίας στην Ισπανία. Η εταιρία, με την ονομασία «HELBERICA S.A.», είναι Joint Venture μεταξύ της «ELBISCO Α.Ε. ΣΥΜΜΕΤΟΧΩΝ» και της ισπανικής βιομηχανίας τροφίμων «SANCHIS MIRA S.A.», με έδρα το Αλικάντε. Οι δύο εταιρίες συμμετέχουν στην HELBERICA S.A. με ποσοστό 50%-50%, στο συνολικό αρχικό μετοχικό κεφάλαιο αυτής, ύψους € 1,5 εκατομμυρίων.

Από τον Δεκέμβριο του 2001 η εταιρία συμμετέχει με 20,66% στο μετοχικό κεφάλαιο της «ΧΑΝΟΓΛΟΥ Α.Ε.», στην Πτολεμαΐδα, εταιρία που είναι αποκλειστικός παραγωγός κριτσινιών και αρτοσκευασμάτων της θυγατρικής εταιρίας «ELBISCO ΕΜΠΟΡΙΚΗ Α.Ε. ΔΙΑΝΟΜΩΝ ΤΡΟΦΙΜΩΝ».

Τον Φεβρουάριο του 2002 η εταιρία προχώρησε στην πώληση του μεριδίου που κατείχε στην «ELATI HOLDING S.A.» και συγχρόνως αγόρασε το 99% της «KARAT BULGARIA LTD» από την παραπάνω εταιρία. Η άμεση συμμετοχή της εταιρίας στην «KARAT BULGARIA LTD» της έδωσε το περιθώριο

αναδιοργάνωσης της εταιρίας. Μετά την ολοκλήρωση των διαδικασιών μετατροπής της KARAT σε Ανώνυμη Εταιρία, η εταιρία προχώρησε σε επενδύσεις δικτύου στη βουλγαρική αγορά, καθώς και στις αγορές των γειτονικών χωρών. Η εταιρία διέθετε στόλο φορτηγών αυτοκινήτων και διακινούσε προϊόντα τόσο του Ομίλου FILIPPOU INVESTMENTS όσο και γνωστών εταιριών.

Τον Ιούλιο του 2002 η εταιρία ELBISCO A.E. ΣΥΜΜΕΤΟΧΩΝ συμμετείχε στην αύξηση του μετοχικού κεφαλαίου της KARAT S.A. κατά € 346.580, ενώ τον Αύγουστο του 2002 η Εταιρία συμμετείχε σε αύξηση του μετοχικού κεφαλαίου της HELBERICA κατά € 125.000, προκειμένου η εταιρία να ολοκληρώσει την επένδυσή της σε μηχανολογικό εξοπλισμό.

Στις αρχές του 2003 και στο πλαίσιο του αναπτυξιακού της προγράμματος, η ELBISCO A.E. ΣΥΜΜΕΤΟΧΩΝ προχώρησε στην έκδοση μετατρέψιμου ομολογιακού δανείου ύψους € 23.600.000 τριετούς διάρκειας με ιδιωτική τοποθέτηση με σκοπό τη χρηματοδότηση του επενδυτικού της προγράμματος.

Το Μάρτιο του 2003 η ΜΟΡΝΟΣ Α.Ε. εξαγόρασε τον κλάδο εύκαμπτης συσκευασίας της εταιρίας FRIGOGLASS A.B.E.E. Παράλληλα, με στόχο την ενίσχυση των δραστηριοτήτων της στο εξωτερικό, η ΜΟΡΝΟΣ ίδρυσε στο Γεωργουτσάτι Αργυροκάστρου τη MORPACK ALBANIA SH.A., εταιρία παραγωγής και εμπορίας πρώτων υλών και έτοιμων προϊόντων συσκευασίας, στην οποία η ΜΟΡΝΟΣ συμμετέχει με 60%.

Τον Απρίλιο 2003, η ELBISCO A.E. ΣΥΜΜΕΤΟΧΩΝ προχώρησε στην αγορά από την εταιρία «Ανώνυμη Εμπορική Εταιρία Επιχειρήσεις Πικέρμι Α.Ε.» 2.400.000 μετοχών, που αντιπροσωπεύουν ποσοστό 27,69% του μετοχικού κεφαλαίου της ανώνυμης εταιρίας «Αρτοβιομηχανία Elite Α.Ε.». Με την αγορά αυτή η εταιρία κατέχει πλέον το 98,92% της εταιρίας.

Εντός του 2003, ξεκίνησε και η απορρόφηση από την εταιρία «ΜΟΡΝΟΣ Α.Ε.» της θυγατρικής της «DENISTONE Α.Ε.», στην οποία συμμετείχε με ποσοστό 100%, η οποία ολοκληρώθηκε κατά τη διάρκεια του 2004.

Τον Οκτώβριο 2003, η Αρτοβιομηχανία ELITE Α.Ε. αποφάσισε Αύξηση του Μετοχικού της Κεφαλαίου με την έκδοση 687.650 νέων μετοχών, με αποτέλεσμα το Μετοχικό της Κεφάλαιο να ανέλθει στα €27.503.711,48.

Την ίδια περίοδο, η εταιρία ΜΟΡΝΟΣ Α.Ε. κατά την Έκτακτη Γενική Συνέλευσή της, προέβη στην αύξηση Μετοχικού Κεφαλαίου της τάξεως των € 7.200.000. Συγκεκριμένα αποφασίστηκε η έκδοση 720.000 νέων μετοχών, ονομαστικής αξίας € 2,94 έκαστη και ορίστηκε η υπέρ το άρτιο διάθεση των νέων μετοχών στην τιμή των € 10 ανά μετοχή. Ως εκ τούτου, το ποσοστό συμμετοχής της ELBISCO ΕΜΠΟΡΙΚΗ Α.Ε. στη ΜΟΡΝΟΣ Α.Ε. ανέρχεται πλέον σε 32,07%.

Στις αρχές του 2004 και στα πλαίσια του προσυμφωνημένου προγράμματος χρηματοδότησης από την Ευρωπαϊκή Τράπεζα Επενδύσεων (EBRD), η εταιρία «ΖΙΤΟ LUKS A.D.» έλαβε μέρος εκ του ποσού των €8.000.000 με σκοπό την υλοποίηση του ζετούς επενδυτικού της πλάνου. Το εν λόγω δάνειο, δετούς διάρκειας και με εγγυήτρια την ELBISCO A.E. ΣΥΜΜΕΤΟΧΩΝ, είναι το πρώτο που χορηγεί η τράπεζα σε ιδιωτική επιχείρηση του κλάδου τροφίμων στη χώρα των Σκοπίων.

Τον Μάιο του 2004, η ELBISCO A.E. ΣΥΜΜΕΤΟΧΩΝ συμμετείχε στην αύξηση του Μετοχικού Κεφαλαίου της εταιρίας ΧΑΝΟΓΛΟΥ Α.Ε. κατά €110.000. Ως εκ τούτου, το Μετοχικό Κεφάλαιο της ΧΑΝΟΓΛΟΥ Α.Ε. ανέρχεται πλέον σε €1.460.000, διαιρεμένο σε 36.500 μετοχές. ενώ η συμμετοχή της ELBISCO A.E. ΣΥΜΜΕΤΟΧΩΝ στην ΧΑΝΟΓΛΟΥ Α.Ε. ανέρχεται πλέον σε 24,66%. Η εν λόγω αύξηση του Μετοχικού Κεφαλαίου της ΧΑΝΟΓΛΟΥ Α.Ε., έγινε στο πλαίσιο επενδυτικού προγράμματος της εταιρίας με σκοπό την επέκταση των κτιριακών εγκαταστάσεών της, την αγορά νέου μηχανολογικού εξοπλισμού και τη βελτίωση της χρηματοοικονομικής διάρθρωσής της.

Επιπλέον, εντός του 2004, ολοκληρώθηκε το 90% της κατασκευής εργοστασίου για τη στέγαση της βιομηχανικής εταιρίας MORPACK ALBANIA SH.A.

Το Δεκέμβριο του 2004, η εταιρία «ΜΟΡΝΟΣ Α.Ε.», προχώρησε στην έκδοση 5ετούς, εμπραγμάτως εξασφαλισμένου, ομολογιακού δανείου ύψους €17.000.000 με ιδιωτική τοποθέτηση, με σκοπό την υλοποίηση του επενδυτικού της προγράμματος για την τριετία 2004-2006 καθώς και τη αναχρηματοδότηση βραχυπρόθεσμων τραπεζικών της υποχρεώσεων.

Κατά το 2005, στο πλαίσιο αναδιοργάνωσης του Ομίλου ELBISCO, πραγματοποιήθηκε με επιτυχία η συγχώνευση των θυγατρικών του εταιριών α) «ΕΛΛΗΝΙΚΗ ΕΤΑΙΡΙΑ ΜΠΙΣΚΟΤΩΝ Α.Β.Ε.Ε.», β) «Ν. ΒΟΣΙΝΑΚΗΣ Α.Β.Ε.Ε.», γ) «ΑΡΤΟΒΙΟΜΗΧΑΝΙΑ ELITE Α.Ε. και δ) «ELBISCO ΕΜΠΟΡΙΚΗ Α.Ε. ΔΙΑΝΟΜΩΝ ΤΡΟΦΙΜΩΝ» σε ένα ενιαίο νομικό πρόσωπο με την απορρόφηση των τριών πρώτων (α, β και γ) από την τελευταία (δ). Η παραπάνω διαδικασία συγχώνευσης ολοκληρώθηκε το Σεπτέμβριο του 2005, με την καταχώρηση στα Μητρώα Ανωνύμων Εταιριών της υπ' αριθμ. ΕΜ 8335/30-09-2005 εγκριτικής απόφασης της Νομαρχιακής Αυτοδιοίκησης της Ανατολικής Αττικής.

Τον Ιούλιο του 2005, η Γενική Συνέλευση των μετόχων της KARAT Bulgaria Ltd., θυγατρικής κατά 99% της ELBISCO A.E. ΣΥΜΜΕΤΟΧΩΝ αποφάσισε τη διακοπή δραστηριότητας και εκκαθάριση της εταιρίας.

Επιπλέον, τον Οκτώβριο του 2005, η MORPACK ALBANIA Sh.A., θυγατρική κατά 60% της ΜΟΡΝΟΣ Α.Ε., έλαβε δάνειο ποσού ευρώ 4 εκατ., με την Ευρωπαϊκή Τράπεζα Επενδύσεων (EBRD). Σκοπός της χρηματοδότησης είναι η ολοκλήρωση της ανέγερσης του εργοστασίου της για τη στέγαση της βιομηχανικής της εγκατάστασης στην Αλβανία, καθώς και η υλοποίηση του επενδυτικού της προγράμματος.

Την ίδια χρονιά, το Διοικητικό Συμβούλιο της εταιρίας ELBISCO A.E. ΣΥΜΜΕΤΟΧΩΝ αποφάσισε στο πλαίσιο του επενδυτικού προγράμματος της εταιρίας HELBERICA S.A. την ισόποση συμμετοχή στην αύξηση του Μετοχικού Κεφαλαίου της εταιρίας. Το συνολικό ποσό της αύξησης ανήλθε σε €500.000, στην οποία η ELBISCO A.E. ΣΥΜΜΕΤΟΧΩΝ συνεισέφερε ποσό €250.000.

Κατά το 2006, η εταιρία ΜΟΡΝΟΣ Α.Ε. προχώρησε στην απόκτηση της εταιρίας με την επωνυμία ΠΕΡΙΠΑΚ Α.Ε. επιτυγχάνοντας με αυτό τον τρόπο την είσοδό της στο χώρο της χάρτινης συσκευασίας.

Κατά το 2007, η Εκδότρια Εταιρία εκχώρησε τη συμμετοχή της στην εταιρία με την επωνυμία HELBERICA S.A., με έδρα την Ισπανία. Επιπλέον η Εταιρία ΜΟΡΝΟΣ Α.Ε. απέκτησε το σύνολο του μετοχικού κεφαλαίου της εταιρίας MORPACK ALBANIA SH.A.

Σημειώνεται ότι η εταιρία ΜΟΡΝΟΣ Α.Ε. αποφάσισε της 16/07/2007 την πώληση του συνόλου της συμμετοχής της στο μετοχικό κεφάλαιο της εταιρίας MORPACK MATERIEL D' EMPALLAGE S.A. (MORPAK FRANCE S.A.) αντί του ποσού των €538,5 χιλ. Η αξία κτήσης της ανωτέρω συμμετοχής, στα βιβλία της μητρικής εταιρίας ανέρχονταν στο ποσό των €1.068 χιλ. Από την πώληση της ανωτέρω θυγατρικής θα προκύψει ζημιά και τα αποτελέσματα της Εταιρίας και του Ομίλου θα επιβαρυνθούν με €529 χιλ. και €1.459 αντίστοιχα με ισόποσες μειώσεις της καθαρής θέσης σε εταιρικό και ενοποιημένο επίπεδο.

3.6.2. Δραστηριότητα της Εταιρίας

3.6.2.1. Αντικείμενο Δραστηριότητας

Μετά την απόσχιση του εμπορικού και βιομηχανικού της κλάδου, η ELBISCO A.E., αποτελεί την εταιρία συμμετοχών (holding) του ομίλου εταιριών ELBISCO. Η μετεξέλιξη της εταιρίας ΕΛΛΗΝΙΚΗ ΕΤΑΙΡΙΑ ΜΠΙΣΚΟΤΩΝ Α.Β.Ε.Ε. σε εταιρία συμμετοχών συνεπάγεται την αλλαγή του αντικειμένου δραστηριότητας της παραπάνω εταιρίας.

Με το τροποποιημένο καταστατικό της η δραστηριότητα της Εταιρίας περιστρέφεται γύρω από δύο βασικούς άξονες: τη συμμετοχή σε ελληνικές ή αλλοδαπές επιχειρήσεις οιασδήποτε μορφής, ανεξαρτήτως του εταιρικού τους σκοπού, και τη διαχείριση τίτλων κινητών αξιών. Επίσης δραστηριοποιείται στην παροχή υπηρεσιών διοικητικής φύσεως και οργάνωσης προς εταιρίες και επιχειρήσεις οιασδήποτε μορφής.

Όσον αφορά στον πρώτο άξονα, η ELBISCO A.E. συμμετέχει κατά κύριο λόγο σε εταιρίες που δραστηριοποιούνται στον κλάδο παραγωγής και εμπορίας προϊόντων με βάση τα δημητριακά (φρυγανιές, μπισκότα, ψωμί / αρτοσκευάσματα, αλεύρι). Επίσης, η Εταιρία μέσω των συμμετοχών της δραστηριοποιείται στον κλάδο της συσκευασίας, ενώ μέσω της συμμετοχής της στην ΕΒΓΑ ΣΥΜΜΕΤΟΧΩΝ Α.Ε. έχει παρουσία και στην αγορά των παγωτών, των χυμών των κρουασάν και των κατεψυγμένων ζυμών.

Ωστόσο, πέντε είναι οι κύριοι επιχειρηματικοί τομείς στους οποίους δραστηριοποιείται η ELBISCO μέσω των εταιριών στις οποίες συμμετέχει:

1. Παραγωγή και εμπορία φρυγανιάς
2. Παραγωγή και εμπορία αλεύρων
3. Παραγωγή και εμπορία μπισκότων
4. Παραγωγή και εμπορία ψωμιού & αρτοσκευασμάτων
5. Παραγωγή και εμπορία πλαστικών και ειδών πλαστικής συσκευασίας

Ο πίνακας που ακολουθεί παρουσιάζει την ανάλυση των εσόδων ανά τομέα δραστηριότητας του Ομίλου ELBISCO για τις τρεις τελευταίες δημοσιευμένες οικονομικές χρήσεις καθώς και για το εξεταζόμενο τρίμηνο των χρήσεων 2006 και 2007.

Ανάλυση εσόδων ανά τομέα δραστηριότητας (ποσά σε € χιλ.)	01/01 έως 31/12/2004	01/01 έως 31/12/2005	01/01 έως 31/12/2006	01/01 έως 31/03/2006	01/01 έως 31/03/2007
Φρυγανιά	27.669	28.439	31.394	7.882	7.747
Άλευρα	14.823	14.521	15.281	3.041	3.842
Μπισκότα	23.921	26.118	27.903	6.591	6.294
Αρτοσκευάσματα	22.323	23.818	26.839	6.898	6.135
Πλαστικά	65.479	67.822	72.221	17.631	18.214
Λουπά	11.334	5.066	1.558	969	631
Σύνολο πωλήσεων	165.549	165.784	175.197	43.012	42.862

Πηγή: Ενοποιημένες οικονομικές καταστάσεις χρήσεων 2004, 2005 και 2006, βάσει Δ.Π.Χ.Π., που ελέγχθηκαν από τους Τακτικούς Ορκωτούς Ελεγκτές - Λογιστές κ.κ Κυριάκο Ριφή (Α.Μ. ΣΟΕΛ 12111) για τη χρήση 2005 και Βασίλειο Γούτη (Α.Μ. ΣΟΕΛ 10411) για τη χρήση 2006 της εταιρίας PRICEWATERHOUSECOOPERS Ανώνυμη Ελεγκτική Εταιρία, Λ. Κηφισίας 268 152 32 Χαλάνδρι, Ν. Αττικής, τηλ.: 210 6874400. Οι ενδιάμεσες οικονομικές καταστάσεις είναι ανέλεγκτες.

Σύμφωνα με δήλωση του Εκδότη, κατά την διάρκεια των χρήσεων 2004-2006 δεν υπήρξαν έκτακτοι παράγοντες οι οποίοι να επηρέασαν σημαντικά την δραστηριότητα του Εκδότη.

Φρυγανιές

Η Εταιρία μέσω της συμμετοχής της στην ELBISCO A.B.E.E. διαθέτει στην αγορά διάφορα είδη φρυγανιάς με τις επωνυμίες «Elite», «Forma», και «Βοσινάκη».

Elite

Με την επωνυμία «Elite» παράγονται 13 διαφορετικοί κωδικοί φρυγανιάς 4 διαφορετικών γεύσεων: Σταρένιες, Σικάλεως, Σταρένιες Χωρίς Αλάτι, και Σικάλεως Χωρίς Αλάτι. Επίσης η «Elite» διαθέτει ένα είδος παραδοσιακής φρυγανιάς, την χωριάτικη με προζύμι. Οι στρογγυλές φρυγανιές «Elite Status» σταρένιες και σικάλεως με πέντε δημητριακά ολοκληρώνουν την οικογένεια των φρυγανιών Elite. Τέλος, με την επωνυμία «Elite» παράγεται ένας κωδικός τρίμματος σε μικρή συσκευασία.

Βοσινάκη

Με την επωνυμία «Βοσινάκη» παράγονται 7 διαφορετικοί κωδικοί φρυγανιάς 5 διαφορετικών γεύσεων: Σταρένιες, Σικάλεως, Ολικής Άλεσης, Σταρένιες Χωρίς Προσθήκη Ζάχαρης και Λιπαρών, και Χωριάτικες. Επίσης παράγονται δύο κωδικοί τρίμματος (μικρή και οικονομική συσκευασία)

Forma

Με την επωνυμία «Forma» παράγονται 7 διαφορετικοί κωδικοί φρυγανιάς 3 διαφορετικών γεύσεων: Σταρένιες, Σικάλεως, και Ολικής Άλεσης, καθώς και ένας κωδικός τρίμματος σε μικρή πρακτική συσκευασία.

Άλευρα

Η Εταιρία μέσω της συμμετοχής της στην ELBISCO A.B.E.E. δραστηριοποιείται στην συσκευασία και εμπορία αλεύρων με την επωνυμία «αλεύρι Αλλατίνη». Η εν λόγω εταιρία συσκευάζει και διακινεί μία ευρεία γκάμα προϊόντων που αποτελείται από 10 διαφορετικούς κωδικούς αλεύρου, 2 είδη σμιγδαλιού και 2 είδη διογκωτικών (ξηρή μαγιά & baking powder).

Τον Σεπτέμβριο του 2005, προστέθηκαν στην κατηγορία των ειδικών αλεύρων Αλλατίνη, που περιλαμβάνει το Κίτρινο Αλεύρι -για σπιτικό ψωμί και πίτες, καθώς και το Extra Δυνατό - για την παρασκευή τσουρεκιών, κρουασάν & ντόνατς, δύο νέοι κωδικοί: το νέο Αλεύρι Αλλατίνη Ολικής Άλεσης, με φύτρο σταριού και φυτικές ίνες, για την παρασκευή σπιτικού ψωμιού ολικής άλεσης, καθώς και το Στιγμαίο Αλεύρι Αλλατίνη, λεπτόκοκκο αλεύρι, ιδανικό για μπεςαμέλ, κρέμες, σουπες και σάλτσες, για τέλειο αποτέλεσμα χωρίς να σβολιάζει.

Σημειώνεται ότι η Εταιρία μέσω της συμμετοχής της στην ZITO LUKS A.D. SKOPJE δραστηριοποιείται και στην παραγωγή αλεύρου καθότι η εν λόγω εταιρία διαθέτει από το 1993 μύλο αλεύρου και αποθηκευτικές εγκαταστάσεις σταριού στη FYROM.

Μπισκότα

Η Εταιρία μέσω των συμμετοχών της (ELBISCO A.B.E.E., HELBERICA S.A.) δραστηριοποιείται παραγωγή και διάθεση προϊόντων μπισκοτοποιίας.

Ειδικότερα η ELBISCO A.B.E.E. διαθέτει στην αγορά περισσότερους από 60 κωδικούς μπισκότων με την επωνυμία «Αλλατίνη». Ενδεικτικά αναφέρονται μερικά από τα προϊόντα που ανήκουν στην οικογένεια Αλλατίνη: 20 κωδικοί γεμιστών μπισκότων/ σοκολατο-μπισκότων, όπως τα Rollers και τα νέα Γεμιστά, τα Full Bite, τα Excess, και τα Soft Kings, 9 κωδικοί Cookies/ Βουτημάτων, 11 κωδικοί κλασικών μπισκότων όπως τα Πτι Μπερ, Μαριέττα, Μαριάννα, Goody, Hobby, Rondel και Coral, 4 κωδικοί παιδικών μπισκότων όπως τα «Μεγάλα» Αλλατίνη, Πάρκο, 8 μάρκες αλμυρών μπισκότων / κράκερς (συνολικά 15 είδη), μεταξύ των οποίων οι δύο νέες καινοτομικές σειρές των Elite Crackers (τα Κλασικά Crackers – μοναδικά λεπτά και ελαφριά, χωρίς ζάχαρη, με χαμηλά λιπαρά και λίγες θερμίδες & τα Μεσογειακά Crackers με ελαιόλαδο) που ανατάραξαν την αγορά και 8 διαφορετικά είδη γκοφρέτων όπως οι γκοφρέτες Zoom, Biscofretes κ.α.

Το 2005 σηματοδοτήθηκε από στρατηγικές αλλαγές που ισχυροποίησαν τη θέση της Εταιρίας στην αγορά. Με γνώμονα τον καταναλωτή και εφαρμόζοντας τη βασική της αρχή που συνίσταται στο να προσφέρει προϊόντα ανώτερης διατροφικής αξίας, η εταιρία προχώρησε στη εκλογίκευση της γκάμας των προϊόντων της και τη συγκέντρωση τους σε μία ενιαία πλατφόρμα. Συνεπώς κάτω από ένα αξιόπιστο, Ελληνικό και ιστορικό εμπορικό σήμα, αυτό της «Αλλατίνη» κατάφερε να ενδυναμώσει συγκεκριμένες μάρκες χτίζοντας το χαρακτήρα που εκφράζει τις αξίες του κοινού στο οποίο απευθύνονται και να δημιουργήσει συνέργειες καθώς και οικονομίες κλίμακας. Με το σκοπό αυτό, καταργήθηκαν κωδικοί που δεν ήταν αποδοτικοί ενώ παράλληλα λανσαρίστηκαν νέοι κωδικοί που ενίσχυσαν την γκάμα της Αλλατίνη απέναντι στη αγορά και στους ανταγωνιστές της.

Αναλυτικότερα:

1. Τα Petit-Beurre Αλλατίνη, περιέχουν αγνά και ωφέλιμα συστατικά, βάσει των οποίων δημιουργήθηκαν νέοι κωδικοί, το Petit-Beurre Αλλατίνη Ολικής Άλεσης και Petit-Beurre Αλλατίνη Μέλι & Γάλα, που περιέχουν φρέσκο γάλα, δημητριακά και εκλεκτό ελληνικό μέλι. Επιπλέον, η κατηγορία του Petit-Beurre ενισχύθηκε με το επιτυχημένο λανσάρισμα των Petit-Beurre με επικάλυψη σοκολάτας υγείας και γάλακτος Παυλίδη, σε συνεργασία με την Kraft Foods.
2. Τα Digestive Αλλατίνη Classic και Light, πλούσια σε φυτικές ίνες (δημητριακά, σπηρά ολικής άλεσης), αποτελούν την απάντηση στη σύγχρονη διατροφική τάση. Η σειρά των Digestive Αλλατίνη, εμπλουτίστηκε από δύο νέα digestive με επικάλυψη σοκολάτας υγείας και γάλακτος Παυλίδη, σε συνεργασία με την Kraft Foods.
3. Στα πρωτοποριακά Γεμιστά μπισκότα, “ΓΕΜΑΤΑ” Αλλατίνη, προστέθηκε και ένας επιπλέον κωδικός απόλαυσης, ΓΕΜΑΤΑ με επικάλυψη σοκολάτας γάλακτος.
4. Το πρωτοποριακό και μοναδικό προϊόν Soft Kings, λάνσαρε άλλους δύο νέους κωδικούς στην ελληνική αγορά, πλησιάζοντας τα όρια της σοκολάτας:
 - Soft Kings Triple Choco με επικάλυψη σοκολάτας γάλακτος, με 3 διαφορετικά είδη σοκολάτας και επιπλέον επικάλυψη, για απόλυτη απόλαυση, και,
 - Soft Kings με γέμιση κρέμα πορτοκάλι και επικάλυψη σοκολάτα γάλακτος, για πιο γευστικές απολαύσεις.

5. Τα παιδικά μπισκότα «ΜεΓάλα» Αλλατίνη είναι μια πηγή απαραίτητων, για την ισορροπημένη διατροφή του παιδιού, θρεπτικών στοιχείων.

Επιπλέον, η παραγωγική δραστηριότητα της «HELBERICA S.A.» περιλαμβάνει προϊόντα γκοφρέτας παραγόμενα με τη μέθοδο της έγχυσης, αλλά και της διαμόρφωσης.

Ψωμί & αρτοσκευασμάτα

Η Εταιρία μέσω των συμμετοχών της (ELBISCO A.B.E.E., ΧΑΝΟΓΛΟΥ Α.Ε., ΖΙΤΟ LUKS Α.Δ. SKOPJE, HELBERICA S.A.) δραστηριοποιείται παραγωγή και διάθεση προϊόντων μπισκοτοποιίας.

Ειδικότερα, η ELBISCO A.B.E.E. διαθέτει δύο γκάμες προϊόντων κάτω από τη μάρκα Κρις Κρις: το «Κρις Κρις», που περιλαμβάνει όλα τα κλασικά ψωμιά, και το «Κρις Κρις Φέτες Ζωής», που περιλαμβάνει όλα τα ψωμιά υψηλής διατροφικής αξίας.

Με την επωνυμία «Κρις Κρις» παράγονται 6 διαφορετικοί κωδικοί ψωμιού για τوست: Σίτου Οικογενειακή Συσκευασία, Σίτου Μικρή Συσκευασία, Σικάλεως Οικογενειακή Συσκευασία, Σικάλεως Μικρή Συσκευασία, Σίτου Ψίχα (Χωρίς Κόρα), και Σικάλεως Ψίχα (Χωρίς Κόρα). Επίσης διαθέτει 2 διαφορετικά είδη ψωμιού σε φέτες (ολικής άλεσης σταριού και σίκαλης με φυτικές ίνες, και ολικής άλεσης σταριού και σίκαλης - πολύσπορο) καθώς και ψωμάκια rolls (στρογγυλά, μακρόστενα), και ψωμί για μπόμπες. Τέλος, διαθέτει 3

κωδικούς προψημένου ψωμιού σε συσκευασία (τροποποιημένης ατμόσφαιρας): μπαγκέτες σίτου, μπαγκέτες σικάλεως και μπαγκετίνια σίτου.

Με την επωνυμία «Κρις Κρις Φέτες Ζωής» παράγονται 2 διαφορετικοί κωδικοί ψωμιού για τoστ:

- Κρις Κρις Φέτες Ζωής Ολικής Άλεσης: συσκευασμένο ψωμί σε φέτες 100% ολικής άλεσης, πλούσιο σε φύτρο σταριού, φυσική πηγή Ω3-Ω6 και φυτοστερολών.
- Κρις Κρις Φέτες Ζωής Σίτου: συσκευασμένο ψωμί σε φέτες με την διατροφική αξία του ψωμιού ολικής άλεσης, πλούσιο σε φύτρο σταριού και φυτικές ίνες.

Επιπλέον, η ΧΑΝΟΓΛΟΥ Α.Ε. παράγει για την ELBISCO Α.Β.Ε.Ε. μακρόστενα κριτσίνια σίτου με σουσάμι, σε συσκευασία fresh packs για αναλλοίωτη γεύση, κριτσίνια μπουκίτσες σίτου με σουσάμι και μακρόστενα κριτσίνια ολικής άλεσης με ποικιλία δημητριακών.

Ψωμί και αρτοσκευάσμα παράγουν και διαθέτουν στις τοπικές τους αγορές και οι συμμετοχές της ELBISCO, ΖΙΤΟ LUKS Α.Δ. SKOPJE και HELBERICA S.A.

Πλαστικά / είδη πλαστικής συσκευασίας

Μέσω της θυγατρικής της, ELBISCO Α.Β.Ε.Ε., η ELBISCO Συμμετοχών συμμετέχει στην ΜΟΡΝΟΣ Α.Ε., που δραστηριοποιείται στον κλάδο των πλαστικών και ειδικότερα στην παραγωγή ειδών πλαστικής συσκευασίας.

Ειδικότερα η εταιρία παράγει μεγάλη ποικιλία προϊόντων που περιλαμβάνουν μεταξύ άλλων, εδκαμπτες συσκευασίες, κύπελλα βιομηχανικής χρήσης, κιβώτια φιαλών, αγροτικά κιβώτια, κάδους-περιέκτες μεγάλης χωρητικότητας, βαρέλια, βιομηχανικά φύλλα, gasket ψυγείων και χάρτινα υλικά συσκευασίας, κύπελλα μιας χρήσεως και μεγάλη ποικιλία από είδη οικιακής χρήσεως. Επίσης, η ΜΟΡΝΟΣ Α.Ε. κατασκευάζει προϊόντα οικιακής χρήσης με το διακριτικό σήμα «Μο» καθώς και ετικέτες OPP φιαλών PET, περιέκτες και πώματα για τη Φέτα ΦΑΓΕ, SF πολυσυσκευασιών για αναψυκτικά, μπόρες και νερά, χάρτινα κύπελλα, πλαστικά πώματα για χάρτινα κύπελλα, καταναλωτικά κύπελλα αναψυκτικών First Price.

3.6.2.2. Δίκτυο Πωλήσεων

Ο Όμιλος διαθέτει ένα εκτενές δίκτυο διανομής των προϊόντων του που καλύπτει γεωγραφικά όλη την Ελληνική επικράτεια. Για την κάλυψη των αναγκών διανομής των προϊόντων αυτών ο Όμιλος χρησιμοποιεί πανελλαδικά τέσσερα (4) κέντρα διανομής σε Αθήνα, Θεσσαλονίκη, Χαλκίδα και Πάτρα.

Το τμήμα πωλήσεων του Ομίλου σε συνεργασία με τα τμήμα marketing φροντίζουν με επιτυχία για την προβολή και προώθηση των προϊόντων της ELBISCO στην αγορά.

Είναι χαρακτηριστικό ότι τα πλέον αναγνωρίσιμα εμπορικά σήματα των εταιριών του Ομίλου όπως το αλεύρι και τα μπισκότα ΑΛΛΑΤΙΝΗ, οι φρυγανιές ELITE & ΒΟΣΙΝΑΚΗΣ καθώς και τα αρτοσκευάσματα ΚΡΙΣ-ΚΡΙΣ βρίσκονται στα ράφια ακόμη και των πιο μικρών supermarkets και minimarkets.

Το τμήμα πωλήσεων της Εταιρίας το οποίο είναι υπεύθυνο για την διανομή των προϊόντων, είναι οργανωμένο ανά γεωγραφικές περιφέρειες και απαρτίζεται από σημαντικό αριθμό πωλητών.

Η πορεία των πωλήσεων παρακολουθείται στενά σε καθημερινή βάση ενώ ο καθορισμός των στόχων του τμήματος αναπροσαρμόζεται δύο φορές το χρόνο (Μάιο και Σεπτέμβριο). Τα προϊόντα του Ομίλου διατίθενται σε περισσότερα από 400 supermarkets σε όλη την Ελλάδα στα οποία ο Όμιλος διαθέτει σημαντική διαπραγματευτική δύναμη έναντι του ανταγωνισμού. Μεταξύ των κυριότερων πελατών είναι οι αλυσίδες supermarkets DIA HELLAS Α.Ε., Α.Β.ΒΑΣΙΛΟΠΟΥΛΟΣ Α.Ε., Όμιλος ΒΕΡΟΠΟΥΛΟΥ, ΕΛ.ΟΜ.Α.Σ., ΚΑΡΦΟΥΡ ΜΑΡΙΝΟΠΟΥΛΟΣ Α.Ε., ΜΑΚΡΟ Α.Ε., ΜΕΤΡΟ Α.Ε.Β.Ε. και ΣΚΛΑΒΕΝΙΤΗΣ Α.Ε.Ε.

Ο Όμιλος επίσης χρησιμοποιεί αριθμό χονδρεμπόρων οι οποίοι στην συνέχεια διανέμουν τα προϊόντα σε περίπτερα και μικρά σημεία πώλησης. Επίσης ο Όμιλος συνεργάζεται με αποκλειστικούς ειδικούς συνεργάτες για την διανομή των προϊόντων του. Η διανομή των προϊόντων από το εργοστάσιο και τους αποθηκευτικούς χώρους στους κατά τόπους ειδικούς συνεργάτες πραγματοποιείται από ένα στόλο ιδιόκτητων και ενοικιαζόμενων φορτηγών. Οι ειδικοί συνεργάτες επίσης έχουν στην κατοχή τους τουλάχιστον 2 φορτηγά για την περαιτέρω διανομή των προϊόντων.

Η δυναμικότητα αποθήκευσης του Ομίλου στις εγκαταστάσεις της Αθήνας - Μαγούλας, της Χαλκίδας, της Θεσσαλονίκης και της Πάτρας ανέρχεται συνολικά σε 12.300 παλέτες.

Για την διανομή του τυποποιημένου ψωμιού η Εταιρία χρησιμοποιεί ξεχωριστό δίκτυο διανομής σε Αθήνα, Θεσσαλονίκη και επαρχία.

Παράλληλα η εξαγωγική δραστηριότητα του Ομίλου πραγματοποιείται μέσα από ειδικούς συνεργάτες διανομής στις κυριότερες ευρωπαϊκές χώρες, στα Βαλκάνια, στην Μέση Ανατολή, Ιαπωνία, Καναδά και Κύπρο.

3.6.2.3. Προμηθευτές

Οι αγορές του Ομίλου απαρτίζονται από μεγάλη γκάμα προϊόντων (π.χ. σιτηρά, άλευρα, ζάχαρη, υλικά συσκευασίας, κλπ). Το πιο σημαντικό όμως αγοραζόμενο είδος από τον Όμιλο είναι τα άλευρα που αποτελούν και την κυριότερη α' ύλη της ELBISCO Α.Β.Ε.Ε. που έχει και την πιο έντονη παραγωγική δραστηριότητα στον Όμιλο. Ενδεικτικά αναφέρεται ότι το σύνολο των αγορών της προαναφερθείσας εταιρίας σε άλευρα για το έτος 2005 από τους 5 κυριότερους προμηθευτές αλεύρων (ΔΑΚΟΣ ΠΑΝΑΓΙΩΤΗΣ "ΚΥΛΙΝΔΡΟΜΥΛΟΙ ΑΥΛΩΝΟΣ", ΜΥΛΟΙ ΚΕΠΕΝΟΥ Α.Β.Ε.Ε., ΜΥΛΟΙ ΛΟΥΛΗ Α.Ε., ΜΥΛΟΙ ΠΑΠΑΦΙΛΗ Α.Ε., ΚΥΛΙΝΔΡΟΜΥΛΟΙ Κ.ΣΑΡΑΝΤΟΠΟΥΛΟΣ Α.Ε.) ανήλθε σε € 8,2 εκατ.

3.6.2.4. Συμβάσεις

Ούτε η ELBISCO ούτε άλλο μέλος του Ομίλου έχουν συνάψει συμβάσεις βάσει των οποίων έχουν αναληφθεί σημαντικές υποχρεώσεις ή δεσμεύσεις για τον Όμιλο, πέρα από τις συμβάσεις που συνάπτονται στο σύνηθες πλαίσιο των δραστηριοτήτων τους. Στο πλαίσιο αυτό συμπεριλαμβάνονται οι συμβάσεις παραχώρησης χρήσης των σημάτων της ELBISCO προς τις θυγατρικές της καθώς και συμβάσεις παροχής υπηρεσιών.

Ομοίως και η ELBISCO ΑΒΕΕ, στο σύνηθες πλαίσιο της δραστηριότητας της έχει συμβάσεις εμπορικής συνεργασίας με όλες τις αλυσίδες και Ομίλους Super Market, όπως ενδεικτικά ΜΑΡΙΝΟΠΟΥΛΟΣ, ΣΚΛΑΒΕΝΙΤΗΣ, ΑΛΦΑ ΒΗΤΑ, ΒΕΡΟΠΟΥΛΟΣ, ΓΑΛΛΕΙΑΣ, ΑΣΠΙΔΑ, ΕΛΛΗΝΙΚΗ ΕΤΑΙΡΙΑ ΑΓΟΡΩΝ, ΚΥΨΕΛΗ, ΕΛ.ΟΜ.Α.Σ κλπ. καθώς και σύμβαση αποκλειστικής διανομής με την εταιρία ΕΥΡΗΚΑ στην Κύπρο.

3.7. Σημαντικά εταιρικά γεγονότα κατά τη τριετία 2004 – 2006 και την περίοδο 01/01/2007 έως την έγκριση του παρόντος ενημερωτικού δελτίου

3.7.1 Συγχώνευση με απορρόφηση των ανωνύμων εταιριών «ΕΛΛΗΝΙΚΗ ΕΤΑΙΡΙΑ ΜΠΙΣΚΟΤΩΝ ΑΝΩΝΥΜΟΣ ΒΙΟΜΗΧΑΝΙΚΗ ΕΤΑΙΡΙΑ», «ΑΡΤΟΒΙΟΜΗΧΑΝΙΑ ELITE ΑΝΩΝΥΜΗ ΕΤΑΙΡΙΑ», «Ν. ΒΟΣΙΝΑΚΗΣ ΑΝΩΝΥΜΟΣ ΒΙΟΜΗΧΑΝΙΚΗ ΚΑΙ ΕΜΠΟΡΙΚΗ ΕΤΑΙΡΙΑ» από την εταιρία «ELBISCO ΕΜΠΟΡΙΚΗ ΑΝΩΝΥΜΟΣ ΕΤΑΙΡΙΑ ΔΙΑΝΟΜΩΝ ΤΡΟΦΙΜΩΝ»

Με την από 23/12/2004 συνεδρίαση των Διοικητικών Συμβουλίων των εταιριών «Ελληνική Εταιρία Μπισκότων Α.Β.Ε.», «Αρτοβιομηχανία ELITE Α.Ε.», Ν. Βοσινάκης Α.Β.Ε.Ε., (εφεξής οι απορροφώμενες εταιρίες), και στην από 23/12/2004 συνεδρίαση του Διοικητικού Συμβουλίου της εταιρίας «ELBISCO Εμπορική Α.Ε. Διανομών Τροφίμων», (εφεξής η απορροφώσα εταιρία) αποφασίστηκε η συγχώνευση με απορρόφηση των τριών πρώτων εταιριών από την τέταρτη εταιρία, σύμφωνα με τις διαδικασίες των άρθρων 1-5 του ν. 2166/1993 και τις διατάξεις των άρθρων 66-77 του κ.ν. 2190/1920. Η απόφαση αυτή στηρίχθηκε στο γεγονός ότι οι ανωτέρω απορροφώμενες εταιρίες ανήκουν στον ίδιο επιχειρηματικό όμιλο και στην ουσία λόγω της κοινής τους ιδιοκτησίας αποτελούν ένα ενιαίο σύνολο. Η προτεινόμενη από τα Διοικητικά Συμβούλια των ανωτέρω εταιριών κρίθηκε συμφέρουσα, διότι εκτιμήθηκε ότι θα είχε ως αποτέλεσμα την επίτευξη μικρότερου κόστους λειτουργίας, την εφαρμογή ορθολογικής και αποτελεσματικής διοικητικής οργάνωσης, τη συγκέντρωση μεγαλύτερου κεφαλαίου και την βελτίωση των οικονομικών αποτελεσμάτων πράγμα που θα βοηθήσει στην επίτευξη μεγαλύτερης ωφέλειας για τους μετόχους των ανωτέρω εταιριών.

Ως ημερομηνία των ισολογισμών μετασχηματισμού ορίστηκε η 31/12/2004 και των έλεγχου αυτών ανέλαβε ο Ορκωτός Ελεγκτής - Λογιστής κ. Ιωάννης Α. Παπουτσης (ΑΜ ΣΟΕΛ 14361) της ελεγκτικής εταιρίας ΒΚΡ Πρότυπος Ελεγκτική Α.Ε.

Τα τέσσερα σχέδια σύμβασης συγχώνευσης υποβλήθηκαν και από τα τέσσερα εμπλεκόμενα μέρη στην αρμόδια Νομαρχιακή Αυτοδιοίκηση Ανατολικής Αττικής και καταχωρήθηκαν στο Μητρώο Ανωνύμων Εταιριών την 09/05/2005.

Η μετοχική σύνθεση των εμπλεκόμενων εταιριών πριν τη συγχώνευση είχε ως ακολούθως.

Επωνυμία ή Ονοματεπώνυμο μετόχου	ΕΛΛΗΝΙΚΗ ΕΤΑΙΡΙΑ ΑΡΤΟΒΙΟΜΗΧΑΝΙΑ ΜΠΙΣΚΟΤΩΝ Α.Β.Ε.		Ν. ΒΟΣΙΝΑΚΗΣ Α.Β.Ε.Ε.		ELBISCO ΕΜΠΟΡΙΚΗ ΑΝΩΝΥΜΟΣ ΕΤΑΙΡΙΑ ΔΙΑΝΟΜΩΝ ΤΡΟΦΙΜΩΝ			
	Ποσοστό	Μετοχές	Ποσοστό	Μετοχές	Ποσοστό	Μετοχές		
ELBISCO ΑΝΩΝΥΜΟΣ ΕΤΑΙΡΙΑ ΣΥΜΜΕΤΟΧΩΝ	99,95%	5.500.000	98,93%	9.254.616	98,63%	397.304	99,98%	4.860.000

ΕΝΗΜΕΡΩΤΙΚΟ ΔΕΛΤΙΟ ELBISCO ΑΝΩΝΥΜΟΣ ΕΤΑΙΡΙΑ ΣΥΜΜΕΤΟΧΩΝ

ΚΥΡΙΑΚΟΣ ΦΙΛΙΠΠΟΥ	0,05%	3.000		1,37%	5.515	0,02%	1.000
ΕΠΙΧΕΙΡΗΣΕΙΣ ΠΙΚΕΡΜΙ Α.Ε.			1,07%	100.388			
ΣΥΝΟΛΟ	100,00%	5.503.000	100,00%	9.355.004	100,00%	402.819	100,00% 4.861.000

Πηγή: Σχέδιο Σύμβασης Συγχώνευσης

Το μετοχικό κεφάλαιο της απορροφώσας εταιρίας αποφασίστηκε να αυξηθεί κατά το ποσό των ευρώ 51.288.112,66 επιπλέον καταβολής μετρητών 3.007,77 € δηλαδή κατά ποσό ίσο με το μετοχικό κεφάλαιο των απορροφούμενων εταιριών και θα ανέλθει στο ποσό των ευρώ 70.736.000,00 διαιρούμενο σε 17.684.000 ονομαστικές μετοχές, ονομαστικής αξίας 4,00 ευρώ της κάθε μίας.

Οι νέες μετοχές που εκδόθηκαν από την απορροφούσα Εταιρία μας για το μετοχικό κεφάλαιο που προέκυψε μετά τη συγχώνευση, παραδόθηκε στους μετόχους της απορροφώσας, καθώς και στους μετόχους των απορροφούμενων εταιριών, με βάση την πιο κάτω οριζόμενη σχέση ανταλλαγής, με την προσκόμιση από αυτούς των μετοχών τους, οι οποίες θα ακυρωθούν από το Διοικητικό Συμβούλιο της απορροφώσας, συντασσόμενου για το σκοπό αυτό ειδικού πρακτικού ακύρωσης.

Η Σχέση Ανταλλαγής των μετοχών της απορροφώσας και των μετοχών των εταιριών **α) ΕΛΛΗΝΙΚΗ ΕΤΑΙΡΙΑ ΜΠΙΣΚΟΤΩΝ Α.Β.Ε., β) ΑΡΤΟΒΙΟΜΗΧΑΝΙΑ ELITE Α.Ε., γ) Ν. ΒΟΣΙΝΑΚΗΣ Α.Β.Ε.Ε.** προς τις νέες μετοχές που εκδόθηκαν μετά τη συγχώνευση είναι συνάρτηση: **α)** των καταβλημένων Μετοχικών Κεφαλαίων της κάθε μίας από τις συγχωνευόμενες εταιρίες, καθώς και του συνολικού μετοχικού κεφαλαίου της απορροφώσας μετά τη συγχώνευση και **β)** της ονομαστικής αξίας κάθε μίας από τις εκδοθησόμενες νέες μετοχές, του αριθμού των μετοχών που δικαιούνται οι μέτοχοι της κάθε εταιρίας και του αριθμού των μετοχών αυτών.

Σύμφωνα με τα παραπάνω, το συνολικό ποσό της περιουσίας (Ιδίων Κεφαλαίων) της απορροφώσας προέκυψε μετά τη συγχώνευση, ανέρχεται σε ευρώ 84.005.422,34 που προκύπτει από τον συνυπολογισμό Α) του ποσού των ιδίων κεφαλαίων των απορροφούμενων εταιριών, δηλαδή της λογιστικής αξίας των εισφερόμενων περιουσιακών στοιχείων, όπως προκύπτουν από τους ισολογισμούς μετασχηματισμού της 31/12/2004 **α) ΕΛΛΗΝΙΚΗ ΕΤΑΙΡΙΑ ΜΠΙΣΚΟΤΩΝ Α.Β.Ε.** (29.634.108,91+1.371,38 μετρητά), **β) ΑΡΤΟΒΙΟΜΗΧΑΝΙΑ ELITE Α.Ε.** (31.686.667,58+1.466,36 μετρητά), **γ) Ν. ΒΟΣΙΝΑΚΗΣ Α.Β.Ε.Ε.** (3.674.146,28+170,03 μετρητά) και Β) του ποσού των ιδίων κεφαλαίων της απορροφώσας Εταιρίας (19.006.612,23+879,57) μετρητά, σύμφωνα με τον 31/12/2004 Ισολογισμό αυτής.

Με βάση τα παραπάνω, η Σχέση Ανταλλαγής Μετοχών προσδιορίστηκε ως ακολούθως:

Οι απορροφούμενες ανώνυμες εταιρίες **α) ΕΛΛΗΝΙΚΗ ΕΤΑΙΡΙΑ ΜΠΙΣΚΟΤΩΝ Α.Β.Ε., β) ΑΡΤΟΒΙΟΜΗΧΑΝΙΑ ELITE Α.Ε., γ) Ν. ΒΟΣΙΝΑΚΗΣ Α.Β.Ε.Ε.** συμμετέχουν στο σύνολο της περιουσίας (Ιδίων Κεφαλαίων) της απορροφώσας εταιρίας που θα προκύψει μετά τη συγχώνευση, κατά ποσοστό $64.997.930,54 / 84.005.422,34 = 77,37\%$ και ειδικότερα για η απορροφούμενη εταιρία «ΕΛΛΗΝΙΚΗ ΕΤΑΙΡΙΑ ΜΠΙΣΚΟΤΩΝ ΑΝΩΝΥΜΟΣ ΒΙΟΜΗΧΑΝΙΚΗ ΕΤΑΙΡΙΑ» κατά 35,28%, η απορροφούμενη εταιρία «ΑΡΤΟΒΙΟΜΗΧΑΝΙΑ ELITE ΑΝΩΝΥΜΗ ΕΤΑΙΡΙΑ » κατά 37,72% και η απορροφούμενη εταιρία «Ν. ΒΟΣΙΝΑΚΗΣ ΑΝΩΝΥΜΟΣ ΒΙΟΜΗΧΑΝΙΚΗ ΚΑΙ ΕΜΠΟΡΙΚΗ ΕΤΑΙΡΙΑ» κατά 4,37% .

Η απορροφούσα ανώνυμη εταιρία ELBISCO ΕΜΠΟΡΙΚΗ Α.Ε. ΔΙΑΝΟΜΩΝ ΤΡΟΦΙΜΩΝ συμμετέχει στο σύνολο της περιουσίας (Ιδίων Κεφαλαίων) των απορροφούμενων μετά τη συγχώνευση, κατά ποσοστό $19.007.491,80 / 84.005.422,34 = 22,63\%$.

Στον πίνακα που ακολουθεί παρουσιάζεται το μετοχικό κεφάλαιο όλων των συγχωνευόμενων εταιριών, η προσδιορισθείσα σχέση ανταλλαγής και το σύνολο των νέων μετοχών που αποδόθηκε στους μετόχους κάθε μίας συγχωνευόμενης εταιρίας.

ΣΥΓΧΩΝΕΥΟΜΕΝΕΣ ΕΤΑΙΡΙΕΣ	Αριθμός Μετοχών	Ονομαστική Αξία Μετοχών	Μετοχικό Κεφάλαιο	Σύνολο Ιδίων Κεφαλαίων	Καταβολή Μετρητών	Σχέση Ανταλλαγής	Μετοχές στη νέα εταιρία
ΕΛΛΗΝΙΚΗ ΕΤΑΙΡΙΑ ΜΠΙΣΚΟΤΩΝ Α.Β.Ε.	5.503.000	4,00 €	22.012.000,00	29.634.108,91	1.371,38	1,000062301	5.503.343
ΑΡΤΟΒΙΟΜΗΧΑΝΙΑ ELITE Α.Ε.	9.355.004	2,94 €	27.503.711,76	31.686.667,58	1.466,36	0,735039187	6.876.295
Ν. ΒΟΣΙΝΑΚΗΣ Α.Β.Ε.Ε.	402.819	4,40 €	1.772.400,90	3.674.146,28	170,03	1,100103849	443.143
ELBISCO ΕΜΠΟΡΙΚΗ Α.Ε. Διανομών Τροφίμων	4.861.000	4,00 €	19.444.000,00	19.006.612,23	879,57	1,000045236	4.861.220

ΣΥΝΟΛΟ	20.121.823	70.732.112,66	84.001.535,00	3.887,34	17.684.000
--------	------------	---------------	---------------	----------	------------

Οι μετοχές της μειοψηφίας πριν και μετά τη συγχώνευση έχουν ως ακολούθως:

ΜΕΤΟΧΕΣ ΜΕΙΟΨΗΦΙΑΣ	ΠΡΟ ΣΥΓΧΩΝΕΥΣΗΣ	ΜΕΤΑ ΣΥΓΧΩΝΕΥΣΗΣ
ΕΛΛΗΝΙΚΗ ΕΤΑΙΡΙΑ ΜΠΙΣΚΟΤΩΝ Α.Β.Ε.		3.000
ΑΡΤΟΒΙΟΜΗΧΑΝΙΑ ELITE Α.Ε.		100.388
Ν. ΒΟΣΙΝΑΚΗΣ Α.Β.Ε.Ε.		5.515
ELBISCO ΕΜΠΟΡΙΚΗ ΑΝΩΝΥΜΟΣ ΕΤΑΙΡΙΑ ΔΙΑΝΟΜΩΝ ΤΡΟΦΙΜΩΝ		1.000
ΣΥΝΟΛΟ ΜΕΤΟΧΩΝ ΜΕΙΟΨΗΦΙΑΣ		109.903
		83.856

Πηγή: Σχέδιο Σύμβασης Συγχώνευσης

Δεδομένου ότι η Εκδότρια Εταιρία ενοποιούσε τις ανωτέρω εταιρίες και πριν τη συγχώνευση καθώς και του ιδιαίτερα υψηλού ποσοστού συμμετοχής της στα μετοχικά κεφάλαια των συγχωνευόμενων εταιριών συμπεραίνεται ότι η συγχώνευση αυτή δεν προκάλεσε σημαντική μεταβολή της συνολικής κατάστασης και δεν επηρέασε τις ενοποιημένες οικονομικές καταστάσεις της Εκδότριας, οι οποίες και παρουσιάζονται στο παρόν έγγραφο αναφοράς.

3.7.2. Εξαγορά της εταιρίας «ΠΕΡΙΠΑΚ Α.Ε.» από την εταιρία «ΜΟΡΝΟΣ Α.Ε.»

Στις 31/03/2006 η ΜΟΡΝΟΣ Α.Ε. απέκτησε το σύνολο του μετοχικού κεφαλαίου της εταιρίας ΠΕΡΙΠΑΚ Α.Ε, από τους μετόχους της LEKEREN HOLDING S.A., ΝΑΝΟΣ Α.Ε. και κ. Γ. Μίχαλο. Το κόστος της συναλλαγής ορίστηκε σε €6.788,161,03. Η εν λόγω απόκτηση χρηματοδοτήθηκε κυρίως με τα επιστρεφόμενα κεφάλαια της μείωσης του μετοχικού κεφαλαίου της κατά 100% θυγατρικής της εταιρίας OVERPACK HOLDING S.A. κατά το ποσό των € 6.000 χιλ.

Κατά τη Γενική Συνέλευση των μετόχων της εταιρίας «OVERPACK HOLDING S.A.» η οποία έλαβε χώρα στις 24/03/2006 αποφασίστηκε η μείωση του μετοχικού κεφαλαίου αυτής κατά €6.000 χιλ. και η επιστροφή του ποσού της μείωσης στο μέτοχο της «ΜΟΡΝΟΣ Α.Ε.».

Ως ημερομηνία του Ισολογισμού Μετασηματισμού ορίστηκε η 31^η/03/2006. Βάσει του ελέγχου που διενεργήθηκε, από τον ελεγκτικό οίκο «BKR ΠΡΟΤΥΠΟΣ ΕΛΕΓΚΤΙΚΗ Α.Ε.» για τη διαπίστωση της λογιστικής αξίας των περιουσιακών στοιχείων της απορροφούμενης εταιρίας κατά την 31^η/03/2006, το ύψος της λογιστικής αξίας των περιουσιακών στοιχείων της εταιρίας ανέρχονταν σε €1.148.600,66.

Στις ελεγμένες από την ελεγκτική εταιρία ΣΟΛ Α.Ε., οικονομικές καταστάσεις της εταιρίας «ΜΟΡΝΟΣ Α.Ε.» για τη χρήση που έληξε στις 31/12/2006, αναφορικά με το τίμημα απόκτησης της ΠΕΡΙΠΑΚ Α.Ε. αναφέρονται τα ακόλουθα: «Οι κύριες παραδοχές που χρησιμοποιήθηκαν για τον υπολογισμό της αξίας κτήσης είναι οι εξής: 1) μικτό περιθώριο: 5% - 15%, 2) λειτουργικό περιθώριο: 3% - 9%, 3) ρυθμός ανάπτυξης: 5% - 6% και 4) προεξοφλητικό επιτόκιο: 8% - 10%. Η Διοίκηση του Ομίλου εκτιμά ότι εάν οι εν λόγω παραδοχές είχαν μία δυσμενή απόκλιση της τάξεως του 10%, δε θα χρειαζόταν να διενεργηθεί απομείωση της υπεραξίας που έχει αναγνωριστεί στο παρόν στάδιο». Επισημαίνεται ότι η μέθοδος αποτίμησης που υιοθετήθηκε ήταν αυτή των προεξοφλημένων ταμειακών ροών.

Στις 21/08/2006 τα Διοικητικά Συμβούλια των δύο προαναφερόμενων εταιριών «ΜΟΡΝΟΣ Α.Ε.» & «ΠΕΡΙΠΑΚ Α.Ε.» αποφάσισαν τη συγχώνευση με απορρόφηση της δεύτερης από την πρώτη εταιρία η οποία κατέχει το 100% του μετοχικού κεφαλαίου της πρώτης βάσει των διατάξεων των άρθρων 69-78 του κ.ν. 2190/1920 και των άρθρων 1-5 του ν. 2166/1993.

Στις 31/08/2006 εγκρίθηκε από τη Νομαρχιακή Αυτοδιοίκηση της Βοιωτίας η συγχώνευση των ανωνύμων εταιριών «ΜΟΡΝΟΣ ΑΝΩΝΥΜΗ ΕΜΠΟΡΙΚΗ ΚΑΙ ΒΙΟΜΗΧΑΝΙΚΗ ΕΤΑΙΡΙΑ ΕΙΔΩΝ ΣΥΣΚΕΥΑΣΙΑΣ» με διακριτικό τίτλο «ΜΟΡΝΟΣ Α.Ε.» και «ΠΕΡΙΠΑΚ ΑΝΩΝΥΜΗ ΕΜΠΟΡΙΚΗ ΚΑΙ ΒΙΟΜΗΧΑΝΙΚΗ ΕΤΑΙΡΙΑ ΣΥΣΚΕΥΑΣΙΩΝ» με απορρόφηση της δεύτερης εταιρίας από την πρώτη, η οποία κατέχει το 100% των μετοχών της απορροφούμενης εταιρίας, σύμφωνα με τις διατάξεις των άρθρων 69-78 του κ.ν. 2190/1920 και των άρθρων 1-5 του ν. 2166/1993.

Ο σκοπός της εξαγοράς της εν λόγω εταιρίας ήταν η ανάπτυξη της «ΜΟΡΝΟΣ Α.Ε.» στον κλάδο της χάρτινης συσκευασίας. Ο κύκλος εργασιών που πραγματοποίησε η ΜΟΡΝΟΣ Α.Ε. κατά τη χρήση 2006 και αφορούσε στη χάρτινη συσκευασία ανήλθε σε €8.888 χιλ.

Της 31/12/2005 το σύνολο του ενεργητικού της εξαγοραζόμενης εταιρίας ήταν ίσο με € 15.895 χιλ. , ποσό που αντιστοιχεί στο 14,44% του συνόλου του ενοποιημένου ενεργητικού της ΜΟΡΝΟΣ Α.Ε. Ο κύκλος εργασιών για τη χρήση 2005 ανήλθε σε €6.514 χιλ. και αντιπροσωπεύει το 8,99% του ενοποιημένου κύκλου εργασιών της ΜΟΡΝΟΣ Α.Ε.

3.7.3. KARAT BULGARIA LTD.

Η από 29/07/2005 Γενική Συνέλευση των μετόχων της εταιρίας με την επωνυμία «KARAT BULGARIA Ltd.» αποφάσισε τη διακοπή των δραστηριοτήτων της εταιρίας. Σύμφωνα με απόφαση της Διοίκησης της η εταιρία «ELBISCO A.B.E.E.» συνεχίζει να διανέμει τα προϊόντα της στη χώρα της Βουλγαρίας μέσω νέας εμπορικής συμφωνίας με την εταιρία INKO-FOODS Ltd., μία από τις μεγαλύτερες εταιρίες διανομών στη Βουλγαρία με ολοκληρωμένο δίκτυο 50 πωλητών και 10 κέντρα διανομής στις μεγαλύτερες πόλεις της χώρας.

Στις καταστάσεις των ενοποιημένων αποτελεσμάτων και ταμειακών ροών της χρήσης 2005 περιλαμβάνονται και κονδύλια που αφορούν την εν λόγω εταιρία.

Στον πίνακα που ακολουθεί παρουσιάζονται οι ταμιακές ροές της εν λόγω εταιρίας από λειτουργικές, επενδυτικές και χρηματοδοτικές δραστηριότητες για τις χρήσεις 2005 και 2006.

Ταμειακές ροές διακοπείας δραστηριότητας (ποσά σε € 000)	2005	2006
Ταμειακές ροές από λειτουργικές δραστηριότητες	-114,28	0,00
Ταμειακές ροές από επενδυτικές δραστηριότητες	44,90	0,00
Ταμειακές ροές από χρηματοδοτικές δραστηριότητες	0,00	0,00

Πηγή: Ελεγμένες ετήσιες οικονομικές καταστάσεις.

Κατά τη χρήση που έληξε της 31/12/2005 ο συνολικός κύκλος εργασιών της εν λόγω εταιρίας ανήλθε στο ποσό των €260.081 που αντιπροσωπεύει το 0,16% του ενοποιημένου κύκλου εργασιών. Στη τελευταία δημοσιευμένη οικονομική χρήση (2006) δεν υπήρξε κύκλος εργασιών.

Στις ενοποιημένες οικονομικές καταστάσεις της χρήσης που έληξε της 31/12/2006 το σύνολο του ισολογισμού της εν λόγω εταιρίας, το οποίο και ενσωματώθηκε στον ενοποιημένο ισολογισμό ανέρχονταν στο ποσό των € 385.438.

Στην παράγραφο 3.21.2.3, KARAT BULGARIA S.A.σελ. 65, του παρόντος ενημερωτικού δελτίου παρατίθεται ο Ισολογισμός και τα αποτελέσματα της εν λόγω εταιρίας για τις οικονομικές χρήσεις 2004, 2005 και 2006.

3.7.4. ΔΙΑΚΟΠΗ ΔΙΑΝΟΜΗΣ ΤΩΝ CROISSANT FOLLIE

Η θυγατρική εταιρία «ELBISCO A.B.E.E.» είχε αναλάβει το 2003 την πώληση των croissant follie τα οποία παράγονται από την εταιρία «ΕΒΓΑ». Η δραστηριότητα αυτή διήρκεσε δύο (2) έτη (2003 – 2004). Στον πίνακα που ακολουθεί παρουσιάζεται το αποτέλεσμα της εταιρίας από τη δραστηριότητα αυτή.

Αποτελέσματα χρήσεων	2003	2004
Κύκλος Εργασιών	7.701,31	7.542,61
Κόστος αποκτήσεις εμπορευμάτων	5.802,86	5.714,18
Μικτά αποτελέσματα εκμετάλλευσης	1.898,45	1.828,44
<i>% επί του κύκλου εργασιών</i>	<i>24,65%</i>	<i>24,24%</i>

Πηγή: Στοιχεία της Εταιρίας.

Η διακοπή της εν λόγω συνεργασίας αποτέλεσε απόφαση της Διοικήσεως η οποία λήφθηκε μετά από την εξέταση του καθαρού αποτελέσματος της συγκεκριμένης δραστηριότητας σε σχέση με τον απαιτούμενο βαθμό δέσμευσης παραγωγικών στοιχείων της εταιρίας ELBISCO A.B.E.E.

3.7.5. Πώληση της συμμετοχής στην εταιρία «HELBERICA S.A.»

Το Διοικητικό Συμβούλιο της Εκδότριας Εταιρίας αποφάσισε τον Ιούνιο του 2007 να προχωρήσει στην πώληση της συμμετοχής της στην εταιρία με την επωνυμία “HELBERICA S.A.” με έδρα την Ισπανία.

Η ELBISCO A.E. συμμετέχει με 50% στο μετοχικό κεφάλαιο της εν λόγω εταιρίας το οποίο αποτελείται από 225.000 μετοχές, ονομαστικής αξίας 10€ έκαστη. Το ύψος της συναλλαγής ορίστηκε στο ποσό των €1.250.000 το οποίο θα χρησιμοποιηθεί για τη μερική αποπληρωμή του μακροπρόθεσμου δανεισμού της Εταιρίας.

Στις τελευταίες δημοσιευμένες ετήσιες ενοποιημένες οικονομικές καταστάσεις της ELBISCO A.E., η HELBERICA S.A. συμμετείχε με 0,7% επί του ενοποιημένου συνόλου του ενεργητικού, ενώ οι πωλήσεις της αντιπροσώπευαν το 0,9% του ενοποιημένου κύκλου εργασιών. Στις ετήσιες εταιρικές οικονομικές καταστάσεις της χρήσης που έληξε της 31/12/2006 η HELBERICA S.A. είχε καταχωρηθεί στο κονδύλι του Ισολογισμού «Επενδύσεις σε συγγενείς εταιρίες» στην αξία κτήσης της συμμετοχής, ήτοι €1.125.000.

Η εν λόγω απόφαση πάρθηκε μετά από εκδήλωση ενδιαφέροντος προσώπου συνδεδεμένο με τον έτερο μέτοχο της HELBERICA S.A.

3.8. Συμβάσεις Χρηματοδοτικής Μίσθωσης

Η ELBISCO A.B.E.E. έχει συνάψει μια πληθώρα συμβάσεων χρηματοδοτικής μίσθωσης μηχανολογικού εξοπλισμού και φορτηγών αυτοκινήτων. Οι σημαντικότερες από αυτές έχουν συναφθεί με τις ALPHA LEASING A.E., ΓΕΝΙΚΗ LEASING A.E. και ΠΕΙΡΑΙΩΣ LEASING A.E. Η αρχική αξία των συμβάσεων, το υπόλοιπο αυτών στις 31/12/2006 και 31/03/2007 εμφανίζονται στον πίνακα που ακολουθεί:

Αντικείμενο μίσθωσης (ποσά σε € χιλ.)	Διάρκεια		Αρχική αξία	Υπόλοιπο 31/12/2006	Υπόλοιπο 31/03/2007
	Από	Έως			
Μηχανολογικός εξοπλισμός	2002	2011	6.573	3.438	3.161
Μεταφορικά μέσα	2002	2011	410	184	158
Έπιπλα & λοιπός εξοπλισμός	2002	2011	130	114	109
Σύνολο			7.113	3.736	3.427

Πηγή: Στοιχεία της Εταιρίας.

Οι εταιρίες ZITOLUKS A.D. SKOPJE, KARAT BULGARIA S.A. & HELBERICA S.A. δεν έχουν συνάψει συμβάσεις χρηματοδοτικής μίσθωσης.

Η Εταιρία ΜΟΡΝΟΣ Α.Ε. έχει συνάψει συμβάσεις χρηματοδοτικής μίσθωσης μηχανολογικού εξοπλισμού. Η αρχική αξία του συνόλου των μισθώσεων, το υπόλοιπο αυτών με 31/12/2006 και 31/03/2006 εμφανίζονται στον πίνακα που ακολουθεί.

Αντικείμενο σύμβασης (ποσά σε € χιλ.)	Διάρκεια		Αρχική Αξία	Υπόλοιπο 31/12/2006	Υπόλοιπο 31/03/2007
	Από	έως			
Μηχανολογικός εξοπλισμός	2001	2011	5.461	2.520	2.348

3.9. Μακροπρόθεσμες Δανειακές Συμβάσεις

Α) Στις 23 Δεκεμβρίου 2003 η ELBISCO A.B.E.E. σύναψε ομολογιακό δάνειο ύψους € 29.300.000 με ανάδοχους τις τράπεζες CITIBANK INTERNATIONAL Plc, ΤΡΑΠΕΖΑ ΑΤΤΙΚΗΣ Α.Ε., ΓΕΝΙΚΗ ΤΡΑΠΕΖΑ Α.Ε. και ΕΜΠΟΡΙΚΗ ΤΡΑΠΕΖΑ Α.Ε., εκπρόσωπο Ομολογιούχων την CITIBANK INTERNATIONAL Plc και διοργανωτή του δανείου τη CITIBANK GLOBAL MARKETS LIMITED για την αναχρηματοδότηση των υποχρεώσεων του εκδότη. Στις 31/03/2007 το υπόλοιπο του δανείου ανέρχεται σε €16.225.000 το οποίο αναμένεται να καλυφθεί σύμφωνα με το παρακάτω χρονοδιάγραμμα.

Έως 30/06/07 πληρωμή € 1.115.000 - υπόλοιπο € 15.110.000.

Έως 31/12/07 πληρωμή € 1.115.000 - υπόλοιπο € 13.995.000.

Έως 30/06/08 πληρωμή € 1.115.000 - υπόλοιπο € 12.880.000.

Έως 31/12/08 πληρωμή € 1.115.000 - υπόλοιπο € 11.765.000.

Έως 30/06/09 πληρωμή € 11.765.000.

Για την εξασφάλιση του ανωτέρω δανείου έχουν εγγραφεί προσημειώσεις υποθηκών επί του συνόλου των ακινήτων των εργοστασίων της Χαλκίδας και του Πικερμίου συνολικού ποσού €70.400 χιλ.

Β) Στα πλαίσια επιδοτούμενης επένδυσης συνολικού ύψους € 6.193.123 ενταγμένης κατά το ποσό των €6.063.443 στον αναπτυξιακό νόμο 3299/2004 η Εταιρία έχει προβεί σε σύναψη χρεολυτικού δανείου με την Τράπεζα Κύπρου ύψους €2.500.000 για την κάλυψη του 40% της επιδοτούμενης επένδυσης. Το δάνειο θα εξοφληθεί σε 16 ισόποσες τριμηνιαίες δόσεις αρχής γενομένης 12 μήνες από την ημερομηνία της εκταμίευσης (Σεπτ. 2006).

Σημειώνεται ότι η συνολική επιδότηση επί του αρχικού επενδυτικού σχεδίου ανέρχονταν σε € 6.063.443 X 35% = € 2.122.205,05. Το επιδοτούμενο επενδυτικό πρόγραμμα της Εταιρίας αφορά επένδυση στην αποθήκη της ELBISCO ABEE στην Μαγούλα - Αττικής, επένδυση στο εργοστάσιο παραγωγής μπισκότου και αλεύρου της Χαλκίδας καθώς και επένδυση στο εργοστάσιο παραγωγής φρυγανιάς και αρτοσκευασμάτων του Πικερμίου-Αττικής.

Μέχρι την ημερομηνία σύνταξης του παρόντος ενημερωτικού δελτίου, η εν λόγω θυγατρική είχε ολοκληρώσει τις επενδύσεις που αφορούσαν στο εργοστάσιο του Πικερμίου συνολικού ποσού €4.079.123 και ακύρωσε τις υπόλοιπες επενδύσεις που αφορούσαν στα εργοστάσια της Χαλκίδας και της Πάτρας. Η ολοκλήρωση της επένδυσης έχει πιστοποιηθεί και αναμένεται η εκταμίευση της επιδότησης.

Για την εξασφάλιση του ανωτέρω δανείου έχει εγγραφεί υποθήκη επί του συνόλου των ακινήτων του εργοστασίου της Πάτρας ύψους €3.600.000 υπέρ της Τράπεζας Κύπρου. Το υπόλοιπο του εν λόγω δανείου στις 31/03/2007 ανέρχονταν στο ποσό των €2.500.000.

Γ) Στις 31 Ιανουαρίου 2006 η ELBISCO Α.Ε. σύναψε με την τράπεζα ALPHA BANK Α.Ε. δάνειο (σύμβαση πίστωσης ανοιχτού-αλληλόχρεου λογαριασμού). Το ποσό του δανείου ανήλθε σε € 10.000.000 και ο σκοπός της χορήγησης του ήταν η μερική αποπληρωμή του Μετατρέψιμου Ομολογιακού Δανείου που είχε η Εταιρεία ως υποχρέωση με την ίδια τράπεζα, το οποίο εξοφλήθηκε ολικά έναντι της αύξησης του μετοχικού κεφαλαίου που εξετάζει το παρόν δελτίο. Η εξόφληση του δανείου θα γίνει με επτά ισόποσες εξαμηνιαίες δόσεις της πρώτης καταβλητέας την 02/02/2008 και της τελευταίας 02/02/2011, οι οποίες θα περιλαμβάνουν και τους αναλογούντες τόκους του κάθε εξαμήνου. Για την κάλυψη του εν λόγω δανείου συνεστήθη ενέχυρο επί 1.082.185 μετοχών της εταιρίας ΜΟΡΝΟΣ Α.Ε. από την εταιρία με την επωνυμία BROWN HOLDING S.A. (βασικός μέτοχος της εταιρίας ΜΟΡΝΟΣ Α.Ε.) υπέρ της ανώνυμης τραπεζικής εταιρίας με την επωνυμία «ALPHA BANK»

Δ) Το Φεβρουάριο 2004 η εταιρία ZITOLUKS SKOPJE σύναψε με την Ευρωπαϊκή Τράπεζα Επενδύσεων (EBRD) δάνειο οκταετούς διάρκειας ύψους € 8.000.000. Η εταιρία ZITOLUKS SKOPJE σύναψε το εν λόγω δάνειο προκειμένου να προβεί σε επενδύσεις για την ενίσχυση του δικτύου λιανικής που διαθέτει στα Σκόπια. Η εξόφληση του δανείου θα γίνει με δεκαπέντε εξαμηνιαίες δόσεις της πρώτης καταβλητέας την 22.02.2005 και της τελευταίας 22.02.2012, οι οποίες θα περιλαμβάνουν και τους αναλογούντες τόκους του κάθε εξαμήνου. Το επιτόκιο του εν λόγω δανείου ανέρχεται σε Euribor + 1,00%.

Επί του εργοστασίου στα Σκόπια και επί ενός καταστήματος έχει εγγραφεί υποθήκη ύψους €13.282.883 για εγγύηση του μακροπρόθεσμου δανεισμού της εκεί θυγατρικής εταιρίας. Επιπλέον η Εκδότρια Εταιρία έχει ενεχυριάσει 429.331 μετοχές της ZITOLUKS A.D. προς εξασφάλιση των μακροπρόθεσμων δανείων της.

Ε) Η εταιρία «ΜΟΡΝΟΣ Α.Ε.» σύναψε τον 12/2006 νέα σύμβαση ομολογιακού δανείου ύψους €20.000.000, πενταετούς διάρκειας με εκπρόσωπο των ομολογιούχων δανειστών και διοργανωτή την ALPHA BANK.

Για την κάλυψη αυτού του δανείου εγγράφηκε υποθήκη υπέρ των ομολογιούχων δανειστών ποσού €24.000.000. Επιπλέον η εν λόγω εταιρία είχε συνάψει το 2004 ομολογιακό δάνειο, ύψους €17.000.000, πενταετούς διάρκειας. Για την κάλυψη αυτού του δανείου εγγράφηκε υποθήκη υπέρ των ομολογιούχων δανειστών ποσού €20.400.000.

Συνολικά επί των ακινήτων της εν λόγω εταιρίας έχουν εγγραφεί υποθήκες και προσημειώσεις συνολικού ποσού €66.720 χιλ. και ποσού ECU 26.880 χιλ. υπέρ τραπεζών σε κάλυψη δανείων. Για δάνεια που έχουν πλήρως εξοφληθεί εκκρεμεί η ολοκλήρωση της τυπικής διαδικασίας άρσης των αντίστοιχων υποθηκών συνολικής αξίας €22.320 χιλ. & ECU 26.880 χιλ. Το υπόλοιπο του μακροπρόθεσμου δανεισμού της εν λόγω εταιρίας στις 31/03/2007 ανέρχονταν στο ποσό των €35.055 χιλ.

Σύμφωνα με δήλωση του εκπροσώπου της Εκδότριας Εταιρίας δεν έχουν συναφθεί κατά τα δύο προηγούμενα έτη σημαντικές συμβάσεις που να εξέρχονται του συνήθους πλαισίου των επιχειρηματικών δραστηριοτήτων της.

Σύμφωνα με δήλωση του εκπροσώπου του Εκδότη δεν υπάρχει εξάρτηση από κάποια συγκεκριμένη σύμβαση, η οποία να επιδρά σημαντικά στην επιχειρηματική δραστηριότητα ή στην κερδοφορία του Εκδότη.

Στον πίνακα που ακολουθεί παρουσιάζονται οι μακροπρόθεσμες δανειακές συμβάσεις ανά εταιρία η οποία συμμετέχει στις ενοποιημένες οικονομικές καταστάσεις της Εκδότριας και το υπόλοιπο αυτών της 31/03/2007.

Ανάληψη μακροπρόθεσμου δανεισμού (ποσά σε € χιλ.)	ELBISCO A.E.	ELBISCO A.B.E.E.	ΜΟΡΝΟΣ A.E.	ΖΙΤΟΛΟΥΚΣ A.D.
Alpha bank	10.000		570	
Citibank (ομολογιακό δάνειο)		4.460		
Citibank (ομολογιακό δάνειο)		11.765		
Τράπεζα Κύπρου (leasing)		2.500		
Alpha bank (ομολογιακό 2004)			14.000	
Alpha bank (ομολογιακό 2006)			20.000	
Εταιρίες leasing		3.426	2.348	
EBRD			2.500	6.153
Komercijalna bank				2.298
Stopanska bank				1.805
Σύνολο	10.000	22.151,394	39.418	10.257

Βραχυπρόθεσμο μέρος μακροπρόθεσμου δανεισμού (ποσά σε € χιλ.)	ELBISCO A.E.	ELBISCO A.B.E.E.	ΜΟΡΝΟΣ A.E.	ΖΙΤΟΛΟΥΚΣ A.D.
Alpha bank			435	
Citibank (ομολογιακό δάνειο)		2.230		
Citibank (ομολογιακό δάνειο)				
Τράπεζα Κύπρου (leasing)		156		
Alpha bank (ομολογιακό 2004)			3.000	
Alpha bank (ομολογιακό 2006)				
Εταιρίες leasing			929	
EBRD				1.231
Komercijalna bank				1.095
Stopanska bank				370
Σύνολο	0	2.386	4.363	2.696

Υπόλοιπο μακροπρόθεσμου δανεισμού 31/03/2007	10.000	19.765	35.055	7.561
--	--------	--------	--------	-------

Σημείωση: Για το σύνολο των εγγυημένων και εξασφαλισμένων τραπεζικών δανείων (βλέπε παρ. 3.24.5, Κεφαλαιακή διάρθρωση και καθαρό χρηματοοικονομικό χρέος, σελ: 125)

3.10. Άδειες

Η ELBISCO Α.Ε. ως εταιρία συμμετοχών δεν έχει παραγωγική δραστηριότητα και κατά συνέπεια δεν υφίστανται άδειες λειτουργίας.

Οι εργοστασιακές μονάδες της θυγατρικής ELBISCO ABEE λειτουργούν με τις εξής άδειες:

ΕΡΓΟΣΤΑΣΙΑΚΗ ΜΟΝΑΔΑ	ΑΡ. ΑΔΕΙΑΣ	ΑΡΧΗ ΕΚΔΟΣΗΣ	ΗΜΕΡ: ΛΗΞΗΣ
ΕΡΓΟΣΤΑΣΙΟ ΠΑΤΡΩΝ	ΔΒΦ14.2/3238/2244, 25.10.05	Δ/ΝΣΗ ΒΙΟΜΗΧΑΝΙΑΣ ΛΕΙΤΟΥΡΓΙΑΣ ΒΙΟΜΗΧΑΝΙΩΝ ΠΑΤΡΑΣ	ΑΟΡΙΣΤΟΥ ΧΡΟΝΟΥ
ΕΡΓΟΣΤΑΣΙΟ ΧΑΛΚΙΔΟΣ	2563/Φ14/213/4, 21.11.05	ΠΕΡΙΦΕΡΕΙΑ ΣΤΕΡΕΑΣ ΕΛΛΑΔΑΣ ΝΟΜΟΣ ΕΥΒΟΙΑΣ ΝΟΜΑΡΧΙΑΚΗ ΑΥΤ/ΣΗ ΕΥΒΟΙΑΣ ΔΙΕΥΘΥΝΣΗ Β.Ε.Τ.Ο.Π	ΑΟΡΙΣΤΟΥ ΧΡΟΝΟΥ
ΕΡΓΟΣΤΑΣΙΟ ΠΙΚΕΡΜΙΟΥ *	3293, 11.10.2001	ΝΟΜΑΡΧΙΑΚΗ ΑΥΤΟΔΙΟΙΚΗΣΗ ΑΝΑΤΟΛΙΚΗΣ ΑΤΤΙΚΗΣ Δ/ΝΣΗ ΟΡΥΚΤΟΥ ΠΛΟΥΤΟΥ & ΒΙΟΜΗΧΑΝΙΑΣ	-
ΖΙΤΟ LUKS A.D. SKOPJE	18-170/16.02.1983	ΥΠΟΥΡΓΕΙΟ ΜΕΤΑΦΟΡΩΝ & ΕΠΙΚΟΙΝΩΝΙΩΝ	ΑΟΡΙΣΤΟΥ ΧΡΟΝΟΥ
HELBERICA S.A.	20.36723/A	ΥΠΟΥΡΓΕΙΟ ΥΓΕΙΑΣ ΙΣΠΑΝΙΑΣ	16.05.2008

(*) Η άδεια λειτουργίας του εν λόγω εργοστασίου τελεί υπό ανανέωση δυνάμει της από 12.10.2006 με αρ. πρωτ. 4149 αιτήσεως.

3.11. Σήματα

Η Εταιρία έχει κατοχυρωμένα στο όνομά της τα παρακάτω εμπορικά σήματα, που χρησιμοποιούνται από τις θυγατρικές της εταιρίες:

Δυνάμει σειρά συμβάσεων παραχώρησης χρήσης οι οποίες έχουν νομίμως κατατεθεί και εγκριθεί από το Υπουργείο Ανάπτυξης, η εταιρία ELBISCO Α.Β.Ε.Ε. έχει από το 1988 το δικαίωμα αποκλειστικής χρήσεως εις το διηνεκές για είδη μπισκοτοποιείας, αλεύρι σε οικιακή χρήση και κάθε είδος τροφίμου σε συσκευασία τελικού καταναλωτή των σημάτων α. ΑΛΛΑΤΙΝΗ και α. ALLATINI. Ο δικαιούχος που παραχώρησε στην ELBISCO Α.Β.Ε.Ε. την ανωτέρω άδεια είναι η εταιρία "ΑΛΛΑΤΙΝΗ Α.Β.Ε.Ε. Ειδών Διατροφής, Αντιπροσωπειών, Τεχνικών, Τουριστικών και Ναυτιλιακών Επιχειρήσεων"

Η Αρμόδια Αρχή στην οποία κατατίθενται τα σήματα είναι το τμήμα κατάθεσης σημάτων της Γενικής Γραμματείας Εμπορίου του Υπουργείου Ανάπτυξης. Οι σχετικές αποφάσεις λαμβάνονται από τη Διοικητική Επιτροπή Σημάτων (Δ.Ε.Σ.).

3.12. Έρευνα και Ανάπτυξη

Η Εταιρία διαθέτει τμήμα Έρευνας & Ανάπτυξης (R&D) η ύπαρξη του οποίου αποτελεί αναπόσπαστο κομμάτι της φιλοσοφίας της. Η συνεχής προσπάθεια για αξιοποίηση νέων ιδεών με στόχο την ανάπτυξη νέων προϊόντων και την ανανέωση των υπάρχοντων αποτελούν το επίκεντρο των δραστηριοτήτων του εν λόγω τμήματος.

Στην Εταιρία, ο ρόλος του τμήματος Έρευνας & Ανάπτυξης είναι στρατηγικός και η αποστολή του εστιάζεται στα ακόλουθα θεματικά πεδία :

- (α) Προώθηση Καινοτομίας & Δημιουργία Νέας Γνώσης
- (β) Ανάπτυξη Τεχνογνωσίας & Βελτίωση Γνωστικού Επιπέδου
- (γ) Υποστήριξη Εργοστασίων στην Αντιμετώπιση Τεχνολογικών Προβλημάτων

Το τμήμα Έρευνας & Ανάπτυξης διαχειρίζεται πολλά projects ταυτόχρονα - ανάπτυξη νέων προϊόντων, ποιοτική αναβάθμιση υπάρχοντων προϊόντων, ενίσχυση διατροφικής αξίας, αξιολόγηση Α' υλών, μείωση κόστους κ.α. Επιπλέον, βασική δραστηριότητα του τμήματος R&D είναι και η συνεχής παρακολούθηση της ποιότητας των προϊόντων. Η συνεχής βελτίωση των προϊόντων της Εταιρίας είναι ένας διαρκής αγώνας για

μικρές ή μεγάλες αλλαγές που κρατούν τα προϊόντα αυτά επίκαιρα και σέβονται τις εξελισσόμενες ανάγκες του καταναλωτή.

Εξειδικευμένοι επιστήμονες παρακολουθούν συστηματικά τις εξελίξεις της τεχνολογίας και μελετούν την πρόοδο της επιστήμης των τροφίμων, η οποία είναι μία αστείρευτη πηγή ιδεών για νέα προϊόντα. Επιπλέον η Εταιρία ενθαρρύνει και καλλιεργεί την συνεργασία με ακαδημαϊκά και ερευνητικά κέντρα του εξωτερικού, ώστε να ενισχυθεί η ανταλλαγή γνώσεων η οποία οδηγεί στη συνεχή βελτίωση των υπαρχόντων προϊόντων της.

3.13. Επενδύσεις

Οι κυριότερες επενδύσεις του Ομίλου σε πάγια σύμφωνα με τις ενοποιημένες οικονομικές καταστάσεις της Εταιρίας για την παρουσιαζόμενη περίοδο έχουν ως εξής:

Επενδύσεις περιόδου 01/01 έως 31/03/2007

Οι σημαντικότερες επενδύσεις του Ομίλου κατά τη διάρκεια του πρώτου τριμήνου του 2007 έχουν ως ακολούθως:

- Προσθήκες ύψους €1.590 χιλ. που αφορούσαν κυρίως τη διαμόρφωση εξωτερικών χώρων των εγκαταστάσεων στη Πάτρα, στη Χαλκίδα και στο Πικέρμι. Οι ανωτέρω επενδύσεις χρηματοδοτήθηκαν κυρίως με τραπεζικό δανεισμό.

Επενδύσεις 2006

Οι σημαντικότερες επενδύσεις του Ομίλου κατά τη διάρκεια του 2006 έχουν ως ακολούθως:

- Προσθήκες ύψους €6.819 χιλ. σε ασώματες ακινητοποιήσεις που αφορούσαν κυρίως στη λογιστικοποίηση της υπεραξίας της εταιρίας ΠΕΡΙΠΑΚ Α.Ε. κατά την εξαγορά της από την εταιρία ΜΟΡΝΟΣ Α.Ε. Η εν λόγω επένδυση χρηματοδοτήθηκε κατά το ποσό των €6.000 χιλ. από τη μείωση του μετοχικού κεφαλαίου θυγατρικής εταιρίας της ΜΟΡΝΟΣ Α.Ε. και κατά το υπόλοιπο με ίδια συμμετοχή. (βλέπε παρ. 3.7.2, Εξαγορά της εταιρίας «ΠΕΡΙΠΑΚ Α.Ε.» από την εταιρία «ΜΟΡΝΟΣ Α.Ε.», σελ: 42)
- Προσθήκες ύψους €8.759 χιλ. σε μηχανολογικό εξοπλισμό που αφορούσαν κυρίως εγκαταστάσεις νέων γραμμών παραγωγής τροφίμων και ειδών συσκευασίας καθώς και τη διαμόρφωση των απαιτούμενων χώρων για τη στέγαση αυτών των γραμμών παραγωγής. Οι ανωτέρω επενδύσεις χρηματοδοτήθηκαν κατά 50% περίπου με ίδια συμμετοχή, κατά 25% με επιχορηγήσεις και κατά το υπόλοιπο 25% με τραπεζικό δανεισμό.

Επενδύσεις 2005

Η Εταιρία μέσω των θυγατρικών της πραγματοποίησε:

- επενδύσεις ύψους € 563 χιλ. σε ασώματες ακινητοποιήσεις οι οποίες αφορούσαν κυρίως δαπάνες για έρευνα και ανάπτυξη νέων προϊόντων όπως η νέα γκάμα προϊόντων Κρις-Κρις, φρυγανιές χωρίς αλάτι, χωριάτικες φρυγανιές κλπ.
- επενδύσεις ύψους € 4.064 χιλ. σε οικοπέδα και κτίρια οι οποίες αφορούσαν κυρίως δαπάνες για την κατασκευή αποθηκευτικών χώρων και την βελτίωση των υπαρχόντων βιομηχανοστασιών του Ομίλου.
- επενδύσεις ύψους € 4.103 χιλ. σε μεταφορικά μέσα και μηχανολογικό εξοπλισμό οι οποίες αφορούσαν κυρίως δαπάνες για τον εκσυγχρονισμό και την επέκταση του μηχανολογικού εξοπλισμού των εργοστασιών του Ομίλου με στόχο την αύξηση της παραγωγικής ικανότητας και την παραγωγή νέων προϊόντων.
- επενδύσεις ύψους € 362 χιλ. σε έπιπλα και λοιπό εξοπλισμό οι οποίες αφορούσαν κυρίως δαπάνες για την αγορά μηχανολογικού εξοπλισμού (Η/Υ) των εταιριών του Ομίλου.

Οι ανωτέρω επενδύσεις καλύφθηκαν από τις χρηματοροές της Εταιρίας και από βραχυπρόθεσμο δανεισμό.

Επενδύσεις 2004

Η Εταιρία μέσω των θυγατρικών της πραγματοποίησε:

- επενδύσεις ύψους € 292 χιλ. σε ασώματες ακινητοποιήσεις οι οποίες αφορούσαν κυρίως δαπάνες για έρευνα και ανάπτυξη νέων προϊόντων.

- επενδύσεις € 5.754 χιλ. σε οικόπεδα και κτίρια οι οποίες αφορούσαν κυρίως δαπάνες για τη βελτίωση των υπάρχοντων βιομηχανοστασίων του Ομίλου. Επίσης, σημειώνεται ότι τα οικόπεδα και τα κτίρια αναπροσαρμόστηκαν για τελευταία φορά την 01.01.2004 από ανεξάρτητους εκτιμητές, βάση της απαλλαγής που επιτρέπει το ΔΠΧΠ 1
- επενδύσεις ύψους € 7.580 χιλ. σε μεταφορικά μέσα και μηχανολογικό εξοπλισμός οι οποίες αφορούσαν κυρίως δαπάνες για τον εκσυγχρονισμό και την επέκταση του μηχανολογικού εξοπλισμού (αγορά μηχανημάτων παραγωγής μπισκότων, σύσταση νέας γραμμής παραγωγής ψωμιού, αγορά συσκευαστικών μηχανών φρυγανιάς, αγορά κλιβάνων ξήρανσης ψωμιού, αγορά μηχανημάτων παραγωγής πλαστικών κυτίων κλπ) των εργοστασίων του Ομίλου με στόχο την αύξηση της παραγωγικής ικανότητας και την παραγωγή νέων προϊόντων.
- επενδύσεις ύψους € 651 χιλ. σε έπιπλα και λοιπό εξοπλισμό οι οποίες αφορούσαν κυρίως δαπάνες για την αγορά μηχανολογικού εξοπλισμού (Η/Υ) των εταιριών του Ομίλου.

Οι ανωτέρω επενδύσεις καλύφθηκαν από τις χρηματοροές της Εταιρίας και βραχυπρόθεσμο δανεισμό.

3.14. Τρέχουσες και Σκοπούμενες Επενδύσεις

Οι Διοικήσεις των εταιριών του Ομίλου δεν έχουν αναλάβει δεσμεύσεις έναντι τρίτων για την υλοποίηση οποιουδήποτε άλλου επενδυτικού σχεδίου.

Το Διοικητικό Συμβούλιο της εταιρίας «ELBISCO Α.Β.Ε.Ε. στην από 06/07/2007 συνεδρίασή του αποφάσισε την κατασκευή κτιρίου αποθήκης στο Πικέρμι Αττικής όπου στεγάζονται και οι παραγωγικές μονάδες της εν λόγω θυγατρικής. Το ύψος του συγκεκριμένου εγχειρήματος εκτιμάται ότι θα ανέλθει στο ποσό των € 1.930 χιλ. καταβλητέο σε δύο (2) δόσεις. Ως χρόνος υλοποίησης του έργου ορίστηκε διάστημα επτά (7) μηνών από την ανάληψή του. Κατά την ίδια συνεδρίαση το Διοικητικό Συμβούλιο της εν λόγω εταιρίας αποφάσισε και για την εταιρία στην οποία θα αναθέσει το έργο. Η χρηματοδότηση της εν λόγω επένδυσης εκτιμάται ότι θα προέλθει κυρίως από τραπεζικό δανεισμό.

)

Πέραν των ανωτέρω η Εκδότρια Εταιρία καθώς και οι εταιρίες που συμμετέχουν στην ενοποίηση δεν έχουν αναλάβει την υποχρέωση υλοποίησης άλλων επενδύσεων.

3.15. Πληροφορίες για τις τάσεις και τις προοπτικές του Ομίλου

Σύμφωνα με την ετήσια έκθεση για το 2005 με τίτλο «Ελληνική Βιομηχανία Τροφίμων Ποτών¹» του Ιδρύματος Οικονομικών και Βιομηχανικών Ερευνών (Ι.Ο.Β.Ε.), η οποία συντάχθηκε από τον Σύνδεσμο Ελληνικών Βιομηχανιών Τροφίμων, η βιομηχανία τροφίμων αποτελεί το μεγαλύτερο κλάδο της ευρωπαϊκής μεταποίησης, από άποψη πωλήσεων αλλά και απασχόλησης. Η συντριπτική πλειοψηφία των επιχειρήσεων του κλάδου είναι μικρομεσαίες επιχειρήσεις, δηλαδή με προσωπικό μέχρι 250 άτομα. Παράλληλα, στον κλάδο δραστηριοποιούνται και μεγάλες πολυεθνικές επιχειρήσεις με καθιερωμένη οργάνωση της παραγωγής και ευρεία γκάμα προϊόντων, οι οποίες παίζουν σημαντικό ρόλο στην επίδοση του κλάδου διεθνώς.

Σύμφωνα με την ανωτέρω έκθεση του Ι.Ο.Β.Ε., στην Ελλάδα η βιομηχανία τροφίμων κατέχει ηγετική θέση στην ελληνική μεταποίηση. Αποτελεί τον κλάδο με την υψηλότερη συμβολή σε όλα τα βασικά μεγέθη της μεταποίησης, όπως οι πωλήσεις (24,4% της συνολικής μεταποίησης, η προστιθέμενη αξία (23,8% της συνολικής μεταποίησης), ο αριθμός των επιχειρήσεων (19,8% της συνολικής μεταποίησης) και η απασχόληση (22,4% της συνολικής μεταποίησης). Η μακροχρόνια πορεία της βιομηχανίας τροφίμων – ποτών έχει επιδείξει σημαντική αύξηση της παραγωγής με συσσωρευτική μεταβολή μεταξύ 1995 – 2004 της τάξης του 22,5%.

Στο πλαίσιο αυτό, είναι εύλογο πλέον ο ανταγωνισμός να βρίσκεται σε ιδιαίτερη όξυνση, κάτι που εντείνεται ιδίως λόγω των τάσεων για πολλαπλές εταιρικές συνεργασίες και συγχωνεύσεις, το πάγωμα των τιμών, την ολοένα αυξανόμενη παρουσία προϊόντων ιδιωτικής ετικέτας, την ισχυροποίηση του λιανεμπορίου με τη δραστηριοποίηση αλυσίδων hard discounters και το κλίμα αβεβαιότητας που χαρακτηρίζει το σύγχρονο καταναλωτή εξαιτίας της ευρύτερης οικονομικής δυσχέρειας.

Ο όμιλος ELBISCO, για να ισχυροποιήσει τη θέση του έναντι των ανταγωνιστικών προς αυτόν επιχειρήσεων προχώρησε το 2005 στην συγχώνευση τεσσάρων εκ των θυγατρικών εταιριών που λειτουργούσαν στην ελληνική αγορά καθώς και στον τερματισμό ζημιογόνων δραστηριοτήτων με σημαντικότερο το επικείμενο κλείσιμο της μη-κερδοφόρας θυγατρικής του Ομίλου KARAT στη BULGARIA. Τέλος, προωθεί συνεργασίες με στόχο την ελαχιστοποίηση του κόστους διανομής και προώθησης των εμπορευμάτων του δημιουργώντας έτσι ένα πιο ευέλικτο επιχειρηματικό μοντέλο που θα εκμεταλλεύεται αποτελεσματικότερα τα ανταγωνιστικά πλεονεκτήματά του.

Επιπρόσθετα, τα τελευταία χρόνια καταγράφεται μια συνεχώς αυξανόμενη ευαισθητοποίηση των πολιτών για την προστασία του περιβάλλοντος και στροφή προς πιο υγιεινές μορφές διατροφής. Έτσι, οι προτιμήσεις και οι συνακόλουθες απαιτήσεις των καταναλωτών για ποιότητα, ευκολία, ποικιλία, ασφάλεια και υγιεινά προϊόντα με σταθερή παραγωγή – και παράλληλα σε προσιτή τιμή- υπογραμμίζουν τις κατευθύνσεις της έρευνας και τις ευκαιρίες για καινοτομία και διαφοροποίηση από μέρους των επιχειρήσεων ενώ ταυτόχρονα ο αυξανόμενος ανταγωνισμός από χώρες χαμηλού κόστους παραγωγής εκτός Ευρωπαϊκής Ένωσης κάνει επιτακτική την ανάγκη παραγωγής ποιοτικών προϊόντων υψηλής προστιθέμενης αξίας, που ενσωματώνουν τις νέες τεχνολογίες.

Προς αυτή την κατεύθυνση ο Όμιλος σκοπεύει να συντηρήσει το ειδικό βάρος που προσδίδει στη δημιουργία προϊόντων υψηλής διατροφικής αξίας όπως τα νέα προϊόντα Κρις-Κρις που λανσάρισε στην ελληνική αγορά αρτοσκευασμάτων το 2005. Επίσης, για την κάλυψη των προαναφερθέντων καταναλωτικών αναγκών ο Όμιλος προβαίνει και θα συνεχίσει να είναι πιστός σε επενδύσεις μηχανολογικού εξοπλισμού, παρακολουθώντας στενά τις τεχνολογικές εξελίξεις, που αφορούν εκσυγχρονισμό των μονάδων παραγωγής, την προσδοκώμενη ζήτηση για τα προϊόντα του και τα εκάστοτε κίνητρα για επενδύσεις.

¹ Οι πληροφορίες της εν λόγω μελέτης έχουν αναπαραχθεί πιστά

Τα είδη που παράγουν οι εταιρίες του Ομίλου κοστολογούνται μηνιαία για τον έλεγχο και ενημέρωση των κοστολογικών δεδομένων τους. Το κύριο βάρος στο κόστος των προϊόντων αυτών έχει το μεταβλητό κόστος που ουσιαστικά αποτελείται από τις πρώτες ύλες και τα υλικά συσκευασίας ενώ έπονται τα άμεσα εργατικά έξοδα και τα υπόλοιπα βιομηχανικά (ενέργεια κλπ.).

Η διάρθρωση του κόστους πωληθέντων καθώς και των εξόδων διοίκησης και διάθεσης αναμένεται να διαφοροποιηθεί, τουλάχιστον έως το τέλος της τρέχουσας χρήσης. Το μικτό περιθώριο κέρδους των εταιριών του Ομίλου εξαρτάται κατά κύριο λόγο, όπως έχει ήδη αναφερθεί από το κόστος απόκτησης των πρώτων και βοηθητικών υλών καθώς και των υλικών συσκευασίας. Οι τιμές των σιτηρών έχουν αυξηθεί σημαντικά σε σχέση με την προηγούμενη χρήση κάνοντας τα άλευρα κατά πλέον του 20% ακριβότερα. Οι ενδείξεις για τις τιμές των γαλακτοκομικών είναι ανοδικές. Το ίδιο ισχύει και για το κόστος ενέργειας. Δεδομένου των νέων επενδύσεων που ολοκληρώθηκαν κατά το προηγούμενο και τρέχον έτος (κυρίως η ολοκλήρωση νέας μονάδας παραγωγής ψωμιού) προβλέπεται μία αύξηση των αποσβέσεων και μία μείωση των εργατικών εξόδων. Ο Όμιλος ανταποκρινόμενος στις προκλήσεις της αγοράς με γνώμονα τον εξορθολογισμό των δαπανών και τις αυτοματοποιήσεις μέσω των νέων επενδύσεων θα ανταποκριθεί θετικά.

Η διαχείριση των αποθεμάτων των εταιριών του ομίλου ELBISCO, η οποία ουσιαστικά διαμορφώνεται άμεσα από την ίδια της την παραγωγική δραστηριότητα, εξαρτάται από τις προβλέψεις της ζήτησης των προϊόντων τους από την αγορά, ενώ στόχος είναι η αριστοποίηση του μεγέθους των αποθεμάτων που διατηρούνται στους αποθηκευτικούς τους χώρους. Απώτερο αποτέλεσμα της ανωτέρω πολιτικής είναι η ελαχιστοποίηση των χρηματικών πόρων που δεσμεύονται σε μορφή αποθεμάτων και περαιτέρω η μεγιστοποίηση της ρευστότητας του Ομίλου.

Επιπλέον, ο όμιλος ELBISCO σκοπεύει να διατηρήσει και ενισχύσει την ανταγωνιστικότητά του αυξάνοντας τις εξαγωγές του και εντείνοντας την προσπάθεια για άνοιγμα νέων αγορών στο εξωτερικό για τα προϊόντα του, γεγονός το οποίο αναμένεται να συμβάλλει περαιτέρω στη βελτίωση των οικονομικών του μεγεθών.

3.16. Πάγια Περιουσιακά Στοιχεία – Εγκαταστάσεις

3.16.1 Ενσώματα Περιουσιακά στοιχεία

Η Εταιρία έχει στη διάθεση της τα κάτωθι ιδιόκτητα οικοπέδα και κτίρια:

A. Οικόπεδο συνολικής έκτασης 18.198 τ.μ. στην περιοχή Ν. Αγχιάλος Θεσ/νίκης.

B. Κτίρια (Βιομηχανοστάσιο, υποσταθμός, λεβητοστάσιο, γραφεία, αποθήκες) συνολικού εμβαδού 3.271 τ.μ. επί του ως άνω οικοπέδου στην Ν. Αγχιάλο Θεσσαλονίκης.

Η αξία των παραπάνω παγίων αναπροσαρμόστηκε την 01/01/2004 από ανεξάρτητους εκτιμητές και η αξία τους ορίστηκε σε €1.578χιλ. Η αναπόσβεστη αξία των ανωτέρω γηπέδων και κτιριακών εγκαταστάσεων, βάσει του ισολογισμού της Εταιρίας με ημερομηνία 31/12/2006 ανερχόταν σε € 1.393 χιλ. ενώ με ημερομηνία 31/03/2007 η αναπόσβεστη αξία αυτών ήταν € 1.389 χιλ.

Επί των ως άνω ακινήτων δεν υφίστανται βάρη.

Επίσης η Εταιρία στα πλαίσια των δραστηριοτήτων της, βάσει του από 12/07/2006 ιδιωτικού συμφωνητικού μίσθωσης, μισθώνει από την θυγατρική της εταιρία ELBISCO Α.Β.Ε.Ε. γραφείο 20 τ.μ. στο 21 χ.λ.μ. Λ. Μαραθώνος 19009 Πικέρμι Ν. Αττικής αντί € 150 μηνιαίως. Ημερομηνία λήξης του εν λόγω ιδιωτικού συμφωνητικού μίσθωσης είναι η 12/07/2011.

ΟΜΙΛΟΣ

Η αναπόσβεστη αξία των γηπέδων και κτιριακών εγκαταστάσεων του Ομίλου βάσει του ενοποιημένου Ισολογισμού της Εταιρίας στις 31.12.2006 ανερχόταν σε 72.322 χιλ. ενώ στις 31/03/2007 ανέρχονταν σε €72.615 χιλ. Η κατηγορία των ενσώματων ακινητοποιήσεων «μεταφορικά μέσα και μηχανολογικός εξοπλισμός», περιλαμβάνει κυρίως φορτηγά ιδιωτικής χρήσης, μέσα εσωτερικών μεταφορών και μηχανήματα παραγωγικής διαδικασίας και συσκευασίας. Η αναπόσβεστη αξία των ανωτέρω ενσώματων ακινητοποιήσεων στις 31/12/2006 ανέρχονταν στο ποσό των € 95.575 χιλ. ενώ στις 31/03/2007 στο ποσό των €94.205 χιλ. Τα έπιπλα και ο λοιπός εξοπλισμός αφορούν κυρίως εξοπλισμό γραφείων, μηχανές γραφής, λογισμικά προγράμματα και ηλεκτρονικούς υπολογιστές. Το αναπόσβεστο υπόλοιπο του λογαριασμού αυτού στις 31/12/2006 ανήλθε σε €2.447 χιλ. ενώ στις 31/03/2007 στο ποσό των € 1.948 χιλ.

Για την ανάλυση της κίνησης των ενσώματων ακινητοποιήσεων του Ομίλου κατά τη διάρκεια της εξεταζόμενης περιόδου, βλέπε παρ. 3.23.2.1 , Ενσώματα πάγια, σελ: 96 και παρ. 3.24.2.1, Ενσώματα πάγια, σελ: 118)

Γενικότερα, τα πάγια στοιχεία του Ομίλου αφορούν κατά κύριο λόγο τα εξής:

A) Εργοστάσιο 19.120 τ.μ. σε συνολική οικοπεδική έκταση 94.134 τ.μ. στη Γλύφα Χαλκίδας του Ν. Ευβοίας. Το εργοστάσιο αυτό διαθέτει 13 γραμμές παραγωγής προϊόντων (Μπισκότου, Γκοφρέτες), αυτόματο συγκρότημα συσκευασίας αλεύρου καθώς και σύγχρονους αποθηκευτικούς χώρους. Σήμερα η μέγιστη παραγωγική ικανότητά του σε μπισκότα ανέρχεται ετησίως σε 16.000 τόνους, ενώ σε συσκευασμένο αλεύρι σε 27.000 τόνους.

B) Εργοστάσιο παραγωγής 23.500 τ.μ. στο Πικέρμι Αττικής σε συνολική οικοπεδική έκταση 45.000 τ.μ. Το εργοστάσιο αυτό μπορεί να παράγει καθημερινά μέχρι και 45 τόνους φρυγανιές. Οι γραμμές παραγωγής είναι πλήρως αυτοματοποιημένες, ενώ το εργοστάσιο διαθέτει και σύστημα ρομποτικής που συσκευάζει και τοποθετεί σε κιβώτια τους φακέλους φρυγανιάς με ρυθμό 400 τεμαχίων ανά λεπτό. Η ετήσια παραγωγική δυναμικότητα φτάνει τους 12.000 τόνους φρυγανιάς, 6.000 τόνους φρέσκων αρτοσκευασμάτων, 500 τόνους παξιμαδιών και 3.000 τόνους κατεψυγμένων αρτοσκευασμάτων.

Γ) Στο Δρέπανο Πατρών του Ν. Αχαΐας είναι εγκατεστημένη σε οικόπεδο έκτασης 38.000 τ.μ παραγωγική μονάδα που καταλαμβάνει 4.500 τ.μ. Ο μηχανολογικός εξοπλισμός της περιλαμβάνει κυρίως ένα συγκρότημα παραγωγής ψωμιού, (ζυμωτήρια, πλαστική στόφα, φούρνος ψωμιού με ταινία 25 μέτρων), δύο συγκροτήματα φρυγάνισης (το κάθε ένα αποτελείται από κοπτική, επισπρωτική, φούρνο φρυγάνιση με ταινία 35 μέτρων), και το συγκρότημα των συσκευαστικών μηχανών και του αυτόματου εγκιβωτισμού των πακέτων. Το εργοστάσιο έχει παραγωγική δυνατότητα 6.500 τόνους ετησίως.

Δ) Στο κράτος των Σκοπίων, ο Όμιλος, μέσω της θυγατρικής εταιρίας ΖΙΤΟ LUKS A.D. SKOPJE, έχει στην διάθεση του συνολικά 112.000 τ.μ εγκαταστάσεων και οικοπέδων των οποίων οι χρήσεις αναλύονται παρακάτω:

α) Για την αποθήκευση και επεξεργασία σιταριού και την αποθήκευση των προϊόντων άλεσης διαθέτει:

i. Σιλό αποθήκευσης σιταριού χωρητικότητας 48.700 τόνων, καθώς και σύγχρονο μύλο αλεύρου παραγωγικής δυνατότητας 50.000 τόνων ετησίως με μηχανήματα (buhler).

ii. Σιλό αποθήκευσης αλεύρου χωρητικότητας 1.250 τόνων και 950 τόνων αντίστοιχα στα εργοστάσια και αποθήκες για το συσκευασμένο αλεύρι.

β) Για την παραγωγή ψωμιού και αρτοσκευασμάτων διαθέτει ένα σύγχρονο εργοστάσιο παραγωγής που περιλαμβάνει (7) γραμμές παραγωγής ψωμιού παραγωγικής ικανότητας 2.000 τεμ/ώρα και υπερσύγχρονο Μύλο αλεύρου παραγωγικής δυνατότητας 50.000 τόνων ετησίως.

Επίσης, στο κράτος των Σκοπίων ο Όμιλος, μέσω της θυγατρικής εταιρίας ΖΙΤΟ LUKS A.D. SKOPJE, διαθέτει αλυσίδα καταστημάτων με 31 ιδιότητα καταστήματα (αρτοποιεία και μικρά minimarkets).

Ε) Στην Χιχόνα (Jijona) Αλικάντε της Ισπανίας ο Όμιλος μέσω της θυγατρικής εταιρίας HELBERICA S.A. διαθέτει εργοστάσιο έκτασης 2.000 τ.μ. Το εν λόγω εργοστάσιο διαθέτει ειδικούς χώρους ωρίμανσης για τα σοκολαταρισμένα προϊόντα, χώρους αναμιξεων, σιλό αλεύρου και ζάχαρης. Οι δυνατότητες του εργοστασίου επιτρέπουν την παραγωγή των παραπάνω προϊόντων με διάφορες γεμίσεις, με ή χωρίς επικάλυψη σοκολάτας και με ρυθμούς 100kg/h για τα προϊόντα διαμόρφωσης και 250 kg/h για τα προϊόντα έγχυσης.-

ΣΤ) Ο Όμιλος διαθέτει ιδιόκτητο εργοστάσιο στο 7ο χιλ. Θήβας - Χαλκίδας σε έκταση 240.000 τ.μ με καλυπτόμενη επιφάνεια 47.000 τ.μ. Το εργοστάσιο αυτό παράγει μεγάλη ποικιλία προϊόντων που περιλαμβάνουν μεταξύ άλλων εύκαμπτες συσκευασίες, κύπελλα βιομηχανικής χρήσης, κιβώτια φιαλών, αγροτικά κιβώτια, κάδους-περιέκτες μεγάλης χωρητικότητας, βαρέλια, βιομηχανικά φύλλα, χάρτινα υλικά συσκευασίας, κύπελλα μιας χρήσεως και μεγάλη ποικιλία από είδη οικιακής χρήσεως.

(Για τα εμπράγματα βάρη που συνοδεύουν τις ανωτέρω ενσώματες ακινητοποιήσεις, βλέπε παρ. 3.18, Εγγυήσεις και Εμπράγματα Ασφάλειας, σελ: 53)

Η Εταιρία δηλώνει ότι δεν υφίσταται καμία περιβαλλοντική πτυχή, η οποία θα μπορούσε να επηρεάσει τη χρήση των ενσώματων ακινητοποιήσεων της.

3.17. Ασφαλιστικές Καλύψεις

Η Εταιρία δηλώνει ότι, τα πάγια περιουσιακά της στοιχεία και τα αποθέματα που διατηρεί στους αποθηκευτικούς της χώρους είναι πλήρως ασφαλισμένα. Συγκεκριμένα το σύνολο των ασφαλιζόμενων παγίων και αποθεμάτων του Ομίλου, ανέρχεται σε €205.499.401. Το εν λόγω ποσό καλύπτει το 95% της αξίας των ενσώματων ακινητοποιήσεων (εξαιρώντας τα γήπεδα, τα έργα υπό εκτέλεση και τις προκαταβολές για έξοδα κεφαλαίου) και των αποθεμάτων, όπως αυτά εμφανίζονται στον ισολογισμό της 31/03/2007, ύψους € 191.274 χιλ. και € 25.136 χιλ. αντίστοιχα.

Πάγια πολιτική της Εταιρίας είναι να ασφαρίζει τα πάγια περιουσιακά της στοιχεία όπως ακίνητα, αυτοκίνητα, έπιπλα, ηλεκτρονικούς υπολογιστές και μηχανολογικό εξοπλισμό και τα αποθέματα της που βρίσκονται σε δικές της εγκαταστάσεις ή λοιπών τρίτων. Οι καλύψεις παρέχονται από τις ασφαλιστικές εταιρίες GENERALI HELLAS, ΕΘΝΙΚΗ ΑΣΦΑΛΙΣΤΙΚΗ, ΦΟΙΝΙΞ-METROLIFE, COMMERCIAL VALUE, ALLIANZ, GERLING KONZERN, AIG, MARSH INSURANCE. Η πολιτική του Ομίλου είναι να ασφαρίζει τα κτίρια και τα περιεχόμενα αυτών (πλην των εμπορευμάτων, των πρώτων υλών και των υλικών συσκευασίας) στην τρέχουσα πραγματική αξία τους. Όσον αφορά τα εμπορεύματα, τις πρώτες και βοηθητικές ύλες καθώς και τα υλικά συσκευασίας, αυτά ασφαρίζονται στην αξία κόστους. Ως τρέχουσα πραγματική αξία για τα κτίρια θεωρείται το ποσό που απαιτείται για την κατασκευή ενός καινούργιου, πανομοιότυπου και ίδιας χρήσης και προδιαγραφών κτιρίου και για το περιεχόμενο αυτών το ποσό που απαιτείται για την αντικατάσταση κάθε αντικειμένου με καινούργιο. Αξία κόστους θεωρείται η δαπάνη κατασκευής ή επεξεργασίας όμοιων νέων εμπορευμάτων ή το κόστος αγοράς αυτών. Αξία εγκατάστασης θεωρείται το ποσό που απαιτείται για την αντικατάσταση κάθε αντικειμένου με καινούργιο που έχει την ίδια χρήση και τις ίδιες προδιαγραφές χωρίς την αφαίρεση της λόγω χρήσεως μείωσης της αξίας τους.

Κατά την τελευταία πενταετία δεν έχουν γίνει σημαντικές ζημιές στα ασφαλιζόμενα περιουσιακά στοιχεία και συνεπώς δεν έχουν ζητηθεί αξιόλογες αποζημιώσεις.

Επίσης σημειώνεται ότι έχει συναφθεί ομαδικό ασφαλιστήριο συμβόλαιο ασφαλιστήριο (ιατροφαρμακευτική περίθαλψη, ασφάλεια ζωής, κλπ.) για το όλο το προσωπικό της Εταιρίας

3.18. Εγγυήσεις και Εμπράγματα Ασφάλειας

Τα εμπράγματα βάρη και οι εγγυήσεις της Εταιρίας περιγράφονται παρακάτω:

- Επί του συνόλου των ακινήτων στην Γλύφα Χαλκίδας και επί των ακινήτων στο Πικέρμι Αττικής, περιουσιακά στοιχεία της εταιρίας «ELBISCO Α.Β.Ε.Ε.» έχει εγγραφεί υποθήκη για εγγύηση του από 23.12.2003 Ομολογιακού Δανείου υπέρ της Τραπεζής CITIBANK INTERNATIONAL PLC ως εκπροσώπου των Ομολογιούχων, για € 35.200.000 και η οποία υποθήκη ενεγράφη την 16.01.2004.
- Επί του εργοστασίου στην Θήβα, περιουσιακό στοιχείο της εταιρίας «ΜΟΡΝΟΣ Α.Ε.» έχουν εγγραφεί προσημειώσεις ποσών ECU 26.880.000 και € 66.720.000 για την κάλυψη μακροπρόθεσμων δανείων.
- Επί του εργοστασίου στα Σκόπια και επί ενός καταστήματος έχει εγγραφεί υποθήκη ύψους €13.282.883 για εγγύηση των μακροπρόθεσμων δανείων της εταιρίας «ΖΙΤΟΛΟΥΚΣ Α.Δ.». Η Εκδότρια Εταιρία έχει ενεχυριάσει 429.331 μετοχές της εν λόγω εταιρίας προς εξασφάλιση των μακροπρόθεσμων δανείων της.
- Η εταιρία ΜΟΡΝΟΣ Α.Ε. έχει προβεί στην εγγραφή ενεχύρου 6.562 μετοχών της θυγατρικής της εταιρίας ΜΟΡΠΑΚ ΑΛΒΑΝΙΑ για εγγύηση του μακροπρόθεσμου δανεισμού αυτής το υπόλοιπο του οποίου στις 31/03/2007 ανέρχονταν στο ποσό των €3.013.690,66.

Δεν υφίστανται ενέχυρα ή άλλα βάρη επί των παγίων περιουσιακών στοιχείων της ELBISCO Α.Ε. ΣΥΜΜΕΤΟΧΩΝ Οι εγγυητικές επιστολές που έχουν εκδοθεί από τις τράπεζες για λογαριασμό του Ομίλου μέχρι την 31/03/2007 έχουν ως εξής:

Εγγυητικές Επιστολές Ομίλου σε €	31/03/2007
Καλή Εκτέλεση Συμβάσεων	31.604
Συμμετοχή σε Διαγωνισμούς	500

ΕΝΗΜΕΡΩΤΙΚΟ ΔΕΛΤΙΟ ELBISCO ΑΝΩΝΥΜΟΣ ΕΤΑΙΡΙΑ ΣΥΜΜΕΤΟΧΩΝ

Λήψη προκαταβολής πληρωμής ⁽¹⁾	300.000
Σύνολο	332.104

Πηγή: Στοιχεία που προέρχονται από τη Διοίκηση της Εταιρίας, τα οποία δεν έχουν ελεγχθεί από Ορκωτό Ελεγκτή - Λογιστή.

(1): Στα πλαίσια αντιδικίας με την εταιρία ΠΑΠΑΔΟΠΟΥΛΟΣ ΑΕ εκδόθηκε εγγυητική επιστολή €300.000 της ΓΕΝΙΚΗΣ ΤΡΑΠΕΖΑΣ σε εφαρμογή της υπ' αριθμ. 327/03 απόφασης του Συμβουλίου Αναστολών του Αρείου Πάγου. Μετά τη λήξη της αντιδικίας η εγγυητική επιστολή παραμένει στην Γραμματεία του Αρείου Πάγου μέχρι εκδόσεως αποφάσεως των αρμοδίων δικαστηρίων επί αντιθέτων αιτήσεων. Το Εφετείο Αθηνών έκρινε ότι η εν λόγω εγγυητική επιστολή δεν μπορεί να εισπραχθεί από την αντίδικο εταιρία λόγω της αόριστης διατύπωσης του αιτήματός της. Η νομική υπηρεσία της Εταιρίας αναφέρει ότι η συνολική κατάπτωση της εγγυητικής επιστολής είναι λίαν αμφίβολη με βάση την ανω απόφαση του Εφετείου.

Ενεχυριασμένες Μετοχές

Σύμφωνα με στοιχεία τα οποία επεξεργάστηκε η Εταιρία, κατά την ημερομηνία έγκρισης του παρόντος οι ενεχυριασμένες μετοχές ανά μέτοχο είχαν ως ακολούθως:

ΕΝΕΧΥΡΙΑΣΜΕΝΕΣ ΜΕΤΟΧΕΣ		
ΜΕΤΟΧΟΣ	ΕΝΕΧΥΡΑ	ΜΕΤΑΒΙΒΑΣΗ ΔΙΚΑΙΩΜΑΤΩΝ ΨΗΦΟΥ ΣΤΟΝ ΕΝΕΧΥΡΟΥΧΟ
ΦΙΛΙΠΠΟΥ ΚΥΡΙΑΚΟΣ		
1 ΕΜΠΟΡΙΚΗ ΤΡΑΠΕΖΑ	455.000	455.000
2 ΕΜΠΟΡΙΚΗ ΤΡΑΠΕΖΑ	270.000	
3 ΕΜΠΟΡΙΚΗ ΤΡΑΠΕΖΑ	290.000	290.000
4 ΕΜΠΟΡΙΚΗ ΤΡΑΠΕΖΑ	260.000	
ΣΥΝΟΛΟ	1.275.000	745.000
ΑΓΑΝ Α.Ε.		
1 ΤΡΑΠΕΖΑ ΠΕΙΡΑΙΩΣ	6.053.919	
2 HYPOVEREINSBANK	1.548.641	
ΣΥΝΟΛΟ	7.602.560	0
ΔΑΦΝΟΣ Α.Ε.		
1 ΤΡΑΠΕΖΑ ΚΥΠΡΟΥ	1.140.000	1.140.000
2 ΕΓΝΑΤΙΑ ΤΡΑΠΕΖΑ	2.627.000	
3 ΤΡΑΠΕΖΑ ΠΕΙΡΑΙΩΣ	300.000	300.000
4 ΤΡΑΠΕΖΑ ΠΕΙΡΑΙΩΣ	580.000	
5 ΤΡΑΠΕΖΑ ΑΤΤΙΚΗΣ	505.000	
6 ΔΑΝΙΗΛ ΚΩΝ/ΝΟΣ του ΕΥΑΓΓΕΛΟΥ	192.696	192.696
7 ΔΑΝΙΗΛ ΠΑΝΑΓΙΩΤΗΣ του ΧΡΗΣΤΟΥ	132.605	132.605
8 ΔΑΝΙΗΛ ΧΡΗΣΤΟΣ του ΠΑΝΑΓΙΩΤΗ	78.265	78.265
9 ΔΑΝΙΗΛ ΙΩΑΝΝΑ του ΠΑΝΑΓΙΩΤΗ	74.434	74.434
10 ΔΑΝΙΗΛ ΠΑΝΑΓΙΩΤΗΣ του ΙΩΑΝΝΗ	283.845	
11 ΔΑΝΙΗΛ ΜΑΤΘΙΛΛΗ του ΚΑΡΟΛΟΥ	46.229	
12 ΠΑΠΑ ΕΛΕΝΗ του ΙΩΑΝΝΗ	92.714	
13 ΚΟΥΤΣΟΜΠΕΡΗ ΜΑΡΙΑ - ΑΘΗΝΑ του ΕΥΑΓΓΕΛΟΥ	127.062	
14 MILLENIUM BANK	6.210.610	6.210.610
ΣΥΝΟΛΟ	12.390.460	8.128.610
ΜΟΡΝΟΣ Α.Ε.		
1 MILLENIUM BANK	296.000	296.000
ΓΕΝΙΚΟ ΣΥΝΟΛΟ	21.564.020	9.169.610

Πηγή: Στοιχεία της Εταιρίας, Ελληνικά Χρηματιστήρια Α.Ε.

Σημειώσεις:

(1): Για τα ενέχυρα τα οποία έχουν υσταθεί μεταξύ της εταιρίας ΔΑΦΝΟΣ Α.Ε. και τους υπ' αριθμ. 6, 7, 8, 9, 11, 12 και 13 ενεχυρούχους δανειστές, απομένει μόνο η τυπική διαδικασία για την άρση αυτών.

(2): Δυνάμει των συμβάσεων σύστασης ενεχύρου μεταξύ των μετόχων της Εκδότριας και των ενεχυρούχων δανειστών, οι ως άνω μετοχές παραμένουν «εις χείρας» των ενεχυρούχων δανειστών και δε δύνανται να μεταβιβαστούν από τους μετόχους πριν τη λήξη του ενεχύρου και την επιστροφή τους στους μετόχους.

Ο κ. Κυριάκος Φιλίππου προς εξασφάλιση του δανεισμού της εταιρίας «ΜΟΡΝΟΣ Α.Ε.» έχει ενεχυριάσει 1.275.000 μετοχές. Η εταιρία «ΑΓΑΝ Α.Ε.» έχει ενεχυριάσει προς εξασφάλιση του δανεισμού των εταιριών του Ομίλου 7.602.000 μετοχές. Η εταιρία «ΔΑΦΝΟΣ Α.Ε.» έχει ενεχυριάσει προς εξασφάλιση του δανεισμού των

εταιριών του Ομίλου 12.390.460 μετοχές. Η Εταιρία δηλώνει ότι δεν υπάρχουν περαιτέρω εγγυήσεις και εμπράγματα ασφάλειες. (Ανάλυση των εγγυήσεων ανά μακροπρόθεσμο δάνειο δίνεται στην ενότητα 3.9, Μακροπρόθεσμες Δανειακές Συμβάσεις, σελ: 44)

3.19. Περιβαλλοντικές Επιπτώσεις

Όλες οι παραγωγικές μονάδες της Εταιρίας λειτουργούν κάτω από το καθεστώς εγκεκριμένων μελετών περιβαλλοντικών επιπτώσεων. Στα πλαίσια αυτά, γίνονται σε τακτά διαστήματα τα παρακάτω:

- Καταγραφή μετρήσεων στοιχείων καύσης στους καυστήρες υγραερίου στο σχετικό θεωρημένο βιβλίο.
- Μετρήσεις COD, BOD, PH των υγρών λημμάτων και έλεγχος συμμόρφωσης ως προς τα τεθέντα όρια.
- Αποκομιδή αχρηστων υλικών συσκευασίας και υπολειμμάτων της παραγωγικής διαδικασίας.
- Έλεγχοι κατάστασης των δεξαμενών υγραερίου σύμφωνα με την κείμενη νομοθεσία.
- Καθαρισμός περιβάλλοντος χώρου εργοστασίων και αποψίλωση του οικοπεδικού χώρου.

Επιπροσθέτως σημειώνεται ότι η Εταιρία συμμετέχει στο σύστημα εναλλακτικής διαχείρισης συσκευασιών (ΣΣΕΔ-Ανακύκλωση).

3.20. Δικαστικές και διαιτητικές διαδικασίες

Νομικός Σύμβουλος της Εταιρίας είναι ο κ. Γεώργιος-Γεωργίου Κωστακόπουλος, Ακαδημίας 18, 10671 Αθήνα τηλ.: 210 3611846. Μετά από αίτημα της Εταιρίας, ο Νομικός Σύμβουλος με την από 10/07/2007 επιστολή του αναφέρει ότι:

«Η Εταιρία και οι θυγατρικές της εμπλέκονται (υπό την ιδιότητα του εναγόμενου και του ενάγοντος) σε διάφορες δικαστικές υποθέσεις στα πλαίσια της συνήθους λειτουργίας τους κατά τη διάρκεια των δώδεκα τελευταίων μηνών και μέχρι σήμερα. Σύμφωνα με την εκτίμησή μας, καμία από αυτές τις δικαστικές υποθέσεις ή άλλη διοικητική, δικαστική ή διαιτητική διαδικασία δεν δύναται να έχει σημαντικές επιπτώσεις στην χρηματοοικονομική κατάσταση ή στην κερδοφορία του Εκδότη και του Ομίλου. Επιπλέον, σύμφωνα με τα στοιχεία που έχουν περιέλθει στην γνώση του Εκδότη, δεν αναμένεται καμία άλλη διοικητική, δικαστική ή διαιτητική διαδικασία, να κινηθεί κατά αυτού και η οποία θα μπορούσε να έχει σημαντικές επιπτώσεις στην χρηματοοικονομική θέση, στα αποτελέσματα και στις ταμειακές ροές του Εκδότη και του Ομίλου.»

Η ανωτέρω επιστολή, μετά από την συναίνεση της Νομικού Συμβούλου, θα είναι διαθέσιμη στα γραφεία του Εκδότη για το επενδυτικό κοινό.

Η Διοίκηση της Εταιρίας δηλώνει ότι η ίδια και οι θυγατρικές της εμπλέκονται (υπό την ιδιότητα του εναγόμενου και του ενάγοντος) σε διάφορες δικαστικές υποθέσεις στα πλαίσια της συνήθους λειτουργίας τους κατά τη διάρκεια των δώδεκα τελευταίων μηνών και μέχρι σήμερα. Η Εταιρία λαμβάνοντας υπόψη και τις εκτιμήσεις του Νομικού της Συμβούλου δηλώνει ότι καμία από αυτές τις δικαστικές υποθέσεις ή άλλη διοικητική, δικαστική ή διαιτητική διαδικασία δεν δύναται να έχει σημαντικές επιπτώσεις στην χρηματοοικονομική κατάσταση ή στην κερδοφορία αυτής καθώς και του Ομίλου. Επιπλέον, η Εταιρία λαμβάνοντας υπόψη και τις εκτιμήσεις του Νομικού της Συμβούλου δηλώνει ότι, δεν αναμένεται καμία άλλη διοικητική, δικαστική ή διαιτητική διαδικασία, να κινηθεί κατά αυτής και η οποία θα μπορούσε να έχει σημαντικές επιπτώσεις στην χρηματοοικονομική θέση, στα αποτελέσματα και στις ταμειακές ροές του Ομίλου.

3.21. Οργανωτική Διάρθρωση Ομίλου

Η δομή των εταιριών του Ομίλου της ELBISCO στις 31/03/2007 παρουσιάζεται σχηματικά στο διάγραμμα που ακολουθεί:

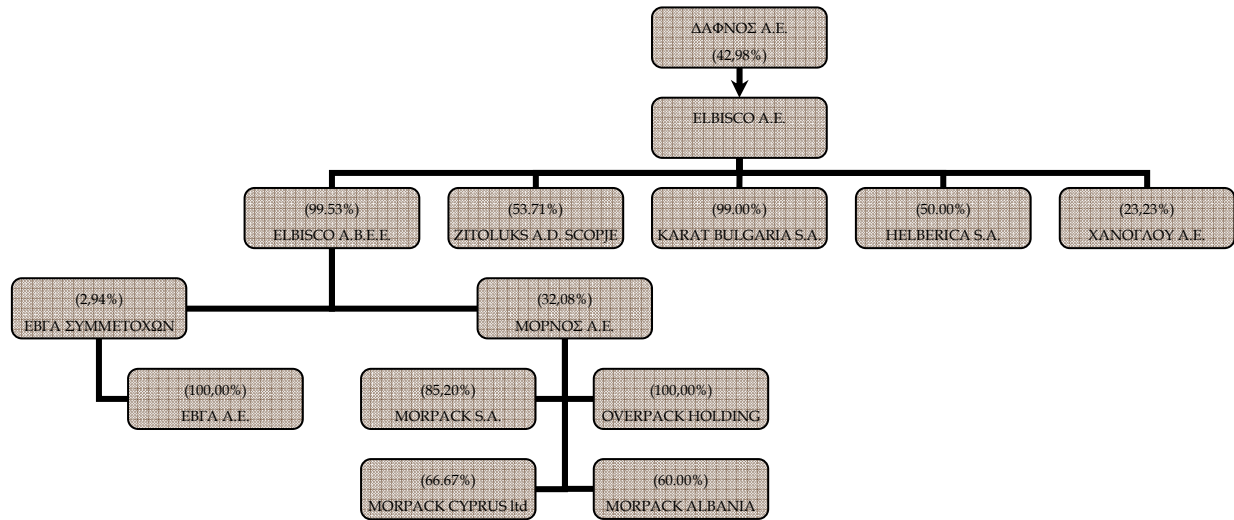

ΣΗΜΕΙΩΣΕΙΣ:

- (1): Το Διοικητικό Συμβούλιο της Εταιρίας με την από 25/06/2007 απόφασή του εκχώρησε τη συμμετοχή της στην εταιρία με την επωνυμία «HELBERICA S.A.» με έδρα την Ισπανία. (βλέπε παρ. 3.7.5, Πώληση της συμμετοχής στην εταιρία «HELBERICA S.A.», σελ: 44)
- (2): Η Εταιρία συμμετέχει, μέσω της θυγατρικής της ELBISCO Α.Β.Ε.Ε. στην εταιρία ΜΟΡΝΟΣ Α.Ε. με 32,07%. Η εταιρία ΜΟΡΝΟΣ Α.Ε. συμμετέχει στις ενοποιημένες οικονομικές καταστάσεις της Εκδότης με τη μέθοδο της ολικής ενοποίησης λόγω της συμφωνίας που έχει υπογραφεί μεταξύ των εταιριών ELBISCO Α.Β.Ε.Ε., ELBISCO Α.Ε. και BROWN HOLDING S.A. (μέτοχος της ΜΟΡΝΟΣ Α.Ε. με ποσοστό 60,87% επί του συνόλου των μετοχών και με ποσοστό 30,87% επί του συνόλου των δικαιωμάτων ψήφου), η οποία δίνει το δικαίωμα άσκησης δεσποζουσας επιρροής στην εταιρία ELBISCO Α.Β.Ε.Ε. και επομένως στην εταιρία ELBISCO Α.Ε.. Συγκεκριμένα, βάσει τριμερούς εταιρικής συμφωνίας μεταξύ των προαναφερόμενων εταιριών, συμφωνήθηκε α) η εκλογή δύο (2) κοινών μελών στα Διοικητικά Συμβούλια των εταιριών ΜΟΡΝΟΣ Α.Ε. και ELBISCO Α.Β.Ε.Ε. και β) η υπόδειξη των ως άνω μελών του Διοικητικού Συμβουλίου της ΜΟΡΝΟΣ Α.Ε. από την ELBISCO Α.Β.Ε.Ε. Η εν λόγω σύμβαση ανανεώνεται κάθε χρόνο. (Για τα Διοικητικά Συμβούλια της ELBISCO Α.Β.Ε.Ε. και της ΜΟΡΝΟΣ Α.Ε. βλέπε παρ. 3.21.2.1, ELBISCO Α.Β.Ε.Ε. (πρώην ELBISCO ΕΜΠΟΡΙΚΗ Α.Ε.), σελ: 59 και παρ. 3.21.3.1, ΜΟΡΝΟΣ Α.Ε.Β.Ε. ΕΙΔΩΝ ΣΥΣΚΕΥΑΣΙΑΣ, σελ: στη σελίδα 68)

Οι ανωτέρω αναφερόμενες θυγατρικές εταιρίες ελέγχονται από ορκωτούς ελεγκτές λογιστές (βλ. ενότητα 3.2.2 Τακτικός Έλεγχος Ενοποιούμενων Εταιριών) και ενοποιούνται με τη μέθοδο της ολικής ενοποίησης πλην της θυγατρικής HELBERICA S.A. η οποία ενοποιείται με την αναλογική μέθοδο. Η εταιρία «ΧΑΝΟΓΛΟΥ Α.Ε.» δεν ενοποιείται στις οικονομικές καταστάσεις του Ομίλου εξαιτίας της μη άσκησης δεσποζουσας επιρροής από την Εκδότηρα στην εν λόγω εταιρία.

Οι οικονομικές καταστάσεις της EBΓΑ ΣΥΜΜΕΤΟΧΩΝ δεν ενσωματώνονται στις οικονομικές καταστάσεις του Ομίλου. Ως δεδομένα για την μη ενοποίησή της λήφθηκαν υπόψη τα εξής:

- α. Η ELBISCO Α.Ε. δεν έχει την πλειοψηφία του κεφαλαίου ή των δικαιωμάτων ψήφου της EBΓΑ. Επίσης δεν υπάρχουν τρίτοι που κατέχουν για λογαριασμό της ELBISCO τίτλους και δικαιώματα στην EBΓΑ ΣΥΜΜΕΤΟΧΩΝ.
- β. Δεν υπάρχει συμφωνία της ELBISCO Α.Ε. με άλλους μετόχους ή εταιρους της EBΓΑ περί ελέγχου την πλειοψηφίας των δικαιωμάτων ψήφου της τελευταίας.
- γ. Η ELBISCO Α.Ε. δεν έχει το δικαίωμα είτε άμεσα είτε μέσω τρίτων να διορίζει ή να παύει την πλειοψηφία των μελών των οργάνων διοίκησης της EBΓΑ ΣΥΜΜΕΤΟΧΩΝ.
- δ. Η ELBISCO δεν έχει την εξουσία να ασκεί ούτε ασκεί στην πραγματικότητα κυριαρχική επιρροή ή έλεγχο στην EBΓΑ. Η οικονομική και επιχειρηματική πολιτική της είναι ανεξάρτητη και η ELBISCO Α.Ε. δεν εξαρτά οφέλη από τις δραστηριότητές της. Επίσης πέραν της παρουσία του κ. Κυριάκου Φιλίππου στα ΔΣ των δύο εταιριών, οι εταιρίες δεν έχουν ενιαία διεύθυνση αλλά διευθύνονται από διαφορετικά πρόσωπα, Δ.Σ. και διευθυντικά στελέχη και ακολουθούν ανεξάρτητη οικονομική και επιχειρηματική πολιτική και δεν λειτουργούν συντονισμένα σε σχέση με την ELBISCO Α.Ε..

ΕΝΗΜΕΡΩΤΙΚΟ ΔΕΛΤΙΟ ELBISCO ΑΝΩΝΥΜΟΣ ΕΤΑΙΡΙΑ ΣΥΜΜΕΤΟΧΩΝ

ε. Η ΕΒΓΑ ΣΥΜΜΕΤΟΧΩΝ δεν ελέγχεται άμεσα ή έμμεσα μέσω θυγατρικών της ELBISCO Α.Ε. από την τελευταία. Ειδικότερα η μέτοχος της EAGLE HOLDINGS AND INVESTMENT διοικείται από ανεξάρτητο τριμελές Δ.Σ. το οποίο απαρτίζεται από τους Mr. Thierry SCHMIT, S.G.A. SERVICES S.A. και FMS SERVICES S.A. Η διοίκηση της EAGLE δεν λειτουργεί συντονισμένα σε σχέση με την ELBISCO Α.Ε. Επίσης οι μέτοχοι της Αθανάσιος – Κύρος Φιλίππου και Έλενα Φιλίππου δεν έχουν συνάψει μεταξύ τους ή με τον κ. Κυριάκο Φιλίππου, ρητή ή σιωπηρή συμφωνία για συντονισμένη συμπεριφορά και οι αποφάσεις τους σε σχέση με τη συμμετοχή τους στην ΕΒΓΑ είναι ανεξάρτητες και μη κατευθυνόμενες από τρίτο πλην των ιδίων.

στ. Η δραστηριότητα των θυγατρικών της Εκδότριας είναι διαφορετική και ασύνδετη με τη δραστηριότητα των Θυγατρικών της ΕΒΓΑ και οι δύο εταιρίες δεν εξαρτούν κοινά οφέλη από αυτές.

Στον πίνακα που ακολουθεί παρουσιάζονται οι εταιρίες που συμμετέχουν στο μετοχικό κεφάλαιο της Εκδότριας.

Επωνυμία ή ονοματεπώνυμο μετόχου	αριθμός μετοχών	% επί του συνόλου	αριθμός δικαιωμάτων ψήφου	% επί του συνόλου
ΔΑΦΝΟΣ Α.Ε.	19.256.096	42,98%	11.831.486	26,41%
ΑΓΑΝ Α.Ε.	7.618.064	17,00%	7.618.064	17,00%
ALBATROS HOLDING S.A.	5.329.978	11,90%	5.329.978	11,90%
ΕΠΙΧΕΙΡΗΣΕΙΣ ΠΙΚΕΡΜΙ Α.Ε.	1.221.990	2,73%	1.221.990	2,73%

Πηγή: Στοιχεία της Εταιρίας. Οι μετοχές της εταιρίας είναι ανώνυμες. Επομένως πηγή πληροφόρησης για τη μετοχική σύνθεση αποτελούν οι γνωστοποιήσεις των υπόχρεων, βάσει της κείμενης χρηματοπιστωτικής νομοθεσίας, προσώπων.

Στο πίνακα που ακολουθεί παρατίθεται η μετοχική σύνθεση και τα δικαιώματα ψήφου των μετοχών της ΔΑΦΝΟΣ Α.Ε. κατά την ημερομηνία έγκρισης του παρόντος:

ΔΑΦΝΟΣ Α.Ε.				
Επωνυμία ή Ονοματεπώνυμο μετόχου	Αριθμός μετοχών	% συμμετοχής	Δικαιώματα ψήφου (π.δ. 51/92)	% συμμετοχής
LEKEREN HOLDING S.A. ⁽¹⁾	4.441.740	97,72%	4.441.740	97,72%
ΦΙΛΙΠΠΟΥ ΚΥΡΙΑΚΟΣ	103.560	2,28%	103.560	2,28%
ΣΥΝΟΛΟ	4.545.300	100,00%	4.545.300	100,00%

(1): Τελικός δικαιούχος είναι ο κ. Κυριάκος Φιλίππου

Πηγή: Στοιχεία της Εταιρίας.

Στο πίνακα που ακολουθεί παρατίθεται η μετοχική σύνθεση και τα δικαιώματα ψήφου των μετοχών της ΑΓΑΝ Α.Ε. κατά την ημερομηνία έγκρισης του παρόντος

ΑΓΑΝ Α.Ε.				
Επωνυμία ή Ονοματεπώνυμο μετόχου	Αριθμός μετοχών	% συμμετοχής	Δικαιώματα ψήφου (π.δ. 51/92)	% συμμετοχής
ΠΑΛΑΣ Α.Τ.Ε.Ε. ⁽¹⁾	116.480	20,08%	116.480	20,08%
ΦΙΛΙΠΠΟΥ ΚΥΡΙΑΚΟΣ	453.686	78,20%	453.686	78,20%
ΦΙΛΙΠΠΟΥ ΑΘΑΝΑΣΙΟΣ – ΚΥΡΟΣ	10.000	1,72%	10.000	1,72%
ΣΥΝΟΛΟ	580.166	100,00%	580.166	100,00%

(1): Τελικός δικαιούχος είναι ο κ. Κυριάκος Φιλίππου

Πηγή: Στοιχεία της Εταιρίας.

Στο πίνακα που ακολουθεί παρατίθεται η μετοχική σύνθεση και τα δικαιώματα ψήφου των μετοχών της ALBATROS S.A. κατά την ημερομηνία έγκρισης του παρόντος:

ALBATROS HOLDING S.A.

ΕΝΗΜΕΡΩΤΙΚΟ ΔΕΛΤΙΟ ELBISCO ΑΝΩΝΥΜΟΣ ΕΤΑΙΡΙΑ ΣΥΜΜΕΤΟΧΩΝ

Επωνυμία ή Ονοματεπώνυμο μετόχου	Αριθμός μετοχών	% συμμετοχής	Δικαιώματα ψήφου (π.δ. 51/92)	% συμμετοχής
ΦΙΛΙΠΠΟΥ ΔΗΜΗΤΡΑ	48.830	100,00%	48.830	100,00%
ΣΥΝΟΛΟ	48.830	100,00%	48.830	100,00%

Πηγή: Στοιχεία της Εταιρίας.

3.21.1. Πληροφορίες για τις συμμετοχές της Εταιρίας

Στον πίνακα που ακολουθεί παρουσιάζονται οι εταιρίες στο μετοχικό κεφάλαιο των οποίων η ELBISCO A.E. συμμετείχε στις 31/12/2006 και 31/03/2007 με ποσοστό άνω του 10%.

Εταιρία	Χώρα Σύστασης	% Συμμετοχής	% Δικαιωμάτων Ψήφου σύμφωνα με το Π.Δ. 51/1992
ELBISCO A.B.E.E.	Ελλάδα	99,53%	99,53%
KARAT BULGARIA SA ⁽¹⁾	Βουλγαρία	99,00%	99,00%
ZITO LUKS A.D	Σκόπια	53,71%	53,71%
HELBERICA SA ⁽²⁾	Ισπανία	50,00%	50,00%
ΧΑΝΟΓΛΟΥ Α.Ε. ⁽³⁾	Ελλάδα	24,66%	24,66%

(1): Η εν λόγω εταιρία βρίσκεται στη διαδικασία εκκαθάρισης.

(2): Η εν λόγω συμμετοχή δεν υφίσταται πλέον. Το Διοικητικό Συμβούλιο της εταιρίας αποφάσισε την εκχώρηση της εν λόγω συμμετοχής τον Ιούνιο του 2007.

(3): Δεν συμμετέχει στις ενοποιημένες οικονομικές καταστάσεις της ELBISCO A.E..

Επιπλέον, στις 31/12/2006 και 31/03/2007 η ELBISCO A.E. μέσω της θυγατρικής της ELBISCO A.B.E.E. συμμετείχε και εξακολουθεί να συμμετέχει στη ΜΟΡΝΟΣ Α.Ε. με ποσοστό 32,07% καθώς και στην εταιρία ΕΒΓΑ ΣΥΜΜΕΤΟΧΩΝ Α.Ε. με ποσοστό 2,94%.

Η αξία κτήσεως των συμμετοχών της Εταιρίας στο μετοχικό κεφάλαιο των ενοποιούμενων εταιριών στις 31/12/2006 και 31/03/2007 παρουσιάζεται στον παρακάτω πίνακα:

Συμμετοχές της ELBISCO A.E ΣΥΜΜΕΤΟΧΩΝ στο μετοχικό κεφάλαιο ενοποιούμενων εταιριών

Εταιρία	% Συμμετοχής	Αξία Κτήσεως (σε € χιλ.)	Απομειώσεις (Σωρευτικά) (σε € χιλ.)	Υπόλοιπο (σε € χιλ.)	Δικαιώματα Ψήφου	% Συμμετοχής
ELBISCO A.B.E.E.	99.53%	73.050	0	73.050	17.600.144	99,53%
KARAT BULGARIA S.A.	99.00%	3.997	3.997	0	6.831	99,00%
ZITOLUKS A.D.	53.71%	15.457	10.000	5.457	443.432	53,71%
HELBERICA S.A.	50.00%	1.125	0	1.125	87.500	50,00%
ΧΑΝΟΓΛΟΥ Α.Ε.		360		360		
ΣΥΝΟΛΟ		93.989	13.997	79.993		
ΜΟΡΝΟΣ Α.Ε. ⁽¹⁾ (μέσω της ELBISCO A.B.E.E.)	32.07%	14.689	0	14.689	1.156.978	32,07%

Πηγή: Δημοσιευμένες και ελεγμένες οικονομικές καταστάσεις χρήσεων 2004 – 2006.

(1): Η Εταιρία συμμετέχει, μέσω της θυγατρικής της ELBISCO A.B.E.E. στην εταιρία ΜΟΡΝΟΣ Α.Ε. με 32,07%. Η εταιρία ΜΟΡΝΟΣ Α.Ε. συμμετέχει στις ενοποιημένες οικονομικές καταστάσεις της Εκδότριας με τη μέθοδο της ολικής ενοποίησης λόγω της συμφωνίας που έχει υπογραφεί μεταξύ των εταιριών ELBISCO A.B.E.E., ELBISCO A.E. και BROWN HOLDING S.A. (μέτοχος της ΜΟΡΝΟΣ Α.Ε. με ποσοστό 60,87% επί του συνόλου των μετοχών και με ποσοστό 30,87% επί του συνόλου των δικαιωμάτων ψήφου), η οποία δίνει το δικαίωμα άσκησης δεσπόζουσας επιρροής στην εταιρία ELBISCO A.B.E.E. και επομένως στην εταιρία ELBISCO A.E.. Συγκεκριμένα, βάσει τριμερούς εταιρικής συμφωνίας μεταξύ των προαναφερόμενων εταιριών, συμφωνήθηκε α) η εκλογή δύο (2) κοινών μελών στα

Διοικητικά Συμβούλια των εταιριών ΜΟΡΝΟΣ Α.Ε. και ELBISCO Α.Β.Ε.Ε. και β) η υπόδειξη των ως άνω μελών του Διοικητικού Συμβουλίου της ΜΟΡΝΟΣ Α.Ε. από την ELBISCO Α.Β.Ε.Ε.

Η Εταιρία δεν εισέπραξε μερίσματα από τις εταιρίες, στις οποίες συμμετέχει, κατά τη χρήση 2006.

3.21.2. Περιγραφή Ενοποιούμενων Θυγατρικών Εταιριών

3.21.2.1. ELBISCO Α.Β.Ε.Ε. (πρώην ELBISCO ΕΜΠΟΡΙΚΗ Α.Ε.)

Η ELBISCO Α.Ε. συμμετέχει με ποσοστό 99,53% στο μετοχικό κεφάλαιο της ELBISCO Α.Β.Ε.Ε.

Η Εταιρία ιδρύθηκε με την υπ' αριθμ. ΕΜ 8175/29.12.2000 εγκριτική απόφαση σύστασης της Νομαρχίας Ανατολικής Αττικής, δι' αποσχίσεως και μετατροπής σε Ανώνυμη Εταιρία του κλάδου εμπορίας της Ανώνυμης Εταιρίας ΕΛΛΗΝΙΚΗ ΕΤΑΙΡΙΑ ΜΠΙΣΚΟΤΩΝ ΑΝΩΝΥΜΟΣ ΒΙΟΜΗΧΑΝΙΚΗ ΚΑΙ ΕΜΠΟΡΙΚΗ ΕΤΑΙΡΙΑ ΕΙΔΩΝ ΔΙΑΤΡΟΦΗΣ ΑΝΤΙΠΡΟΣΩΠΕΙΩΝ ΚΑΙ ΔΙΑΝΟΜΩΝ. Η εταιρία στη συνέχεια μετονομάστηκε σε «ELBISCO ΑΝΩΝΥΜΟΣ ΕΤΑΙΡΙΑ ΔΙΑΝΟΜΩΝ ΤΡΟΦΙΜΩΝ» και τον διακριτικό τίτλο «ELBISCO ΕΜΠΟΡΙΚΗ».

Ειδικότερα, η «ELBISCO ΕΜΠΟΡΙΚΗ ΑΝΩΝΥΜΟΣ ΕΤΑΙΡΙΑ ΔΙΑΝΟΜΩΝ ΤΡΟΦΙΜΩΝ», με την από 29.12.2000 εγκριτική της σύστασης απόφαση υποκατέστησε την ιδρύτρια εταιρία, και όσον αφορά μόνο τον εισφερόμενο κλάδο της εμπορίας, α) σε όλες τις σχέσεις της με οποιοδήποτε φυσικό ή νομικό πρόσωπο, δημόσιου ή ιδιωτικού δικαίου, ημεδαπό ή αλλοδαπό, οποιασδήποτε Δημόσιας ή Κοινοτικής Αρχής και τις Τράπεζες και τους Οργανισμούς και β) σε όλες τις συμβάσεις με κάθε τρίτο.

Η έδρα της εταιρίας βρισκόταν στο Πικέρμι, Ν. Αττικής, 21° χλμ Λ. Μαραθώνος.

Η διάρκεια της εταιρίας ορίστηκε σε εκατό (100) χρόνια, αρχής γενομένης από την καταχώριση στο Μητρώο Α.Ε. από την αρμόδια εποπτεύουσα αρχή της διοικητικής απόφασης για τη χορήγηση αδειας συστάσεως αυτής.

Τον Απρίλιο του 2005, τα Διοικητικά Συμβούλια των Θυγατρικών Εταιριών της ELBISCO Α.Ε. ΣΥΜΜΕΤΟΧΩΝ: α)«ΕΛΛΗΝΙΚΗ ΕΤΑΙΡΙΑ ΜΠΙΣΚΟΤΩΝ Α.Β.Ε.Ε.», ποσοστού συμμετοχής 99,95%, β)«Ν. ΒΟΣΙΝΑΚΗΣ Α.Β.Ε.Ε.», ποσοστού συμμετοχής 98,63%, γ)«ΑΡΤΟΒΙΟΜΗΧΑΝΙΑ ELITE Α.Ε.» ποσοστού συμμετοχής 98,92% και δ)«ELBISCO ΕΜΠΟΡΙΚΗ Α.Ε. ΔΙΑΝΟΜΩΝ ΤΡΟΦΙΜΩΝ» ποσοστού συμμετοχής 99,98% αποφάσισαν τη συγχώνευση των εταιριών σε ένα ενιαίο νομικό πρόσωπο με την απορρόφηση των τριών πρώτων (α,β και γ) από την τελευταία (δ). - απορροφούσα εταιρία και ήδη μετονομασθείσα σε ELBISCO ΑΝΩΝΥΜΟΣ ΒΙΟΜΗΧΑΝΙΚΗ & ΕΜΠΟΡΙΚΗ ΕΤΑΙΡΙΑ ΤΡΟΦΙΜΩΝ και με διακριτικό τίτλο «ELBISCO Α.Β.Ε.Ε.».

Ειδικότερα, η «ELBISCO Α.Β.Ε.Ε.» με την υπ'αριθμ. ΕΜ8335/05 ΔΙΣ εγκριτική απόφαση διαδέχθηκε τις παραπάνω εταιρίες (α, β, γ) σε όλες τις σχέσεις της με οποιαδήποτε φυσικό ή νομικό πρόσωπο, δημοσίου ή ιδιωτικού δικαίου, ημεδαπό ή αλλοδαπό, οποιασδήποτε Δημόσιας ή Κοινοτικής Αρχής καθώς και Τράπεζες και Οργανισμούς και όλες τις συμβάσεις με κάθε τρίτο.

Η παραπάνω διαδικασία συγχώνευσης ολοκληρώθηκε με επιτυχία το Σεπτέμβριο του 2005, με την καταχώριση στα Μητρώα Ανωνύμων Εταιριών της υπ'αριθμ. ΕΜ 8335/30-09-2005 εγκριτικής απόφασης της Νομαρχιακής Αυτοδιοίκησης της Ανατολικής Αττικής.

Η εν λόγω συγχώνευση διενεργήθηκε με βάση τα στοιχεία του ενεργητικού και παθητικού των Ισολογισμών Μετασηματισμού της 31ης Δεκεμβρίου 2004 των απορροφούμενων εταιριών.

Η έδρα της εταιρίας παρέμεινε στο Πικέρμι, Ν. Αττικής, 21° χλμ Λ. Μαραθώνος.

Η διάρκεια της εταιρίας ορίστηκε σε εκατό (100) χρόνια, αρχής γενομένης από την καταχώριση στο Μητρώο Α.Ε. από την αρμόδια εποπτεύουσα αρχή της διοικητικής απόφασης για τη χορήγηση αδειας συστάσεως αυτής.

Η εταιρία δραστηριοποιείται στην παραγωγή και εμπορία μεγάλης ποικιλίας μπισκότων, γκοφρετών, κράκερς, φρυγανιών, αρτοσκευασμάτων, ψωμιού για τόστ και άλλων ειδών ψωμιού, νοπών και κατεψυγμένων προϊόντων ζύμης, καθώς και ζαχαροπλαστικών προϊόντων (π.χ. κέικς). Επίσης η εταιρία δραστηριοποιείται στην επεξεργασία, συσκευασία και εμπορία των επώνυμων αλεύρων Αλλατινή.

Το μετοχικό κεφάλαιο της εταιρίας πριν την τη συγχώνευση ήταν € 22.012.000 διαιρούμενο σε 5.503.000 ονομαστικές μετοχές, ονομαστικής αξίας € 4 η κάθε μία.

Η μετοχική σύνθεση της εταιρίας πριν τη συγχώνευση ήταν η ακόλουθη:

ΕΝΗΜΕΡΩΤΙΚΟ ΔΕΛΤΙΟ ELBISCO ΑΝΩΝΥΜΟΣ ΕΤΑΙΡΙΑ ΣΥΜΜΕΤΟΧΩΝ

Μετοχική Σύνθεση			
Μέτοχος	Μετοχές	Ποσοστό	
ELBISCO A.E.ΣΥΜΜΕΤΟΧΩΝ	5.500.000	99,945%	
Κυριάκος Φιλίππου	3.000	0,055%	
Σύνολο	5.503.000	100%	

Το μετοχικό κεφάλαιο της εταιρίας την 31.12.2006 ήταν € 70.736.000 διαιρουμένο σε 17.684.000 ονομαστικές μετοχές, ονομαστικής αξίας € 4 η κάθε μία:

ELBISCO A.B.E.E.					
Επωνυμία ή Ονοματεπώνυμο μετόχου	Αριθμός μετοχών	% συμμετοχής	Δικαιώματα ψήφου (π.δ. 51/92)	% συμμετοχής	
ELBISCO A.E. ΣΥΜΜΕΤΟΧΩΝ	17.600.144	99,53%	17.600.144	99,53%	
ΕΠΙΧΕΙΡΗΣΕΙΣ ΠΙΚΕΡΜΙ Α.Ε.	73.789	0,42%	73.789	0,42%	
ΦΙΛΙΠΠΟΥ ΚΥΡΙΑΚΟΣ του ΑΘΑΝΑΣΙΟΥ	10.067	0,06%	10.067	0,06%	
ΣΥΝΟΛΟ	17.684.000	100,00%	17.684.000	100,00%	

Το Διοικητικό Συμβούλιο της εταιρίας πριν τη συγχώνευση απαρτιζόταν από τα παρακάτω μέλη:

Διοικητικό Συμβούλιο	
Ονοματεπώνυμο	Θέση
Κυριάκος Αθ. Φιλίππου	Πρόεδρος
Έλενα Φιλίππου-Κουμαντάρου	Αντιπρόεδρος
Δημήτριος Ρούσσοσ	Διευθόνων Σύμβουλος
Κωνσταντίνος Δούκας	Γενικός Διευθυντής & Μέλος
Γεώργιος- Γεωργίου Κωστακόπουλος	Μέλος
Αντώνιος Γουρουντής	Μέλος
Αναστάσιος Σκοτίδας	Μέλος

Σύμφωνα με το από 31.03.2006 πρακτικό Δ.Σ. της ELBISCO A.B.E.E. σε συνέχεια της παραίτησης του μέλους του Δ.Σ., Διευθ/ντος Συμβούλου, κ. Δημητρίου Ρούσσοσ, λόγω συνταξιοδότησης, η σύνθεση του Διοικητικού συμβουλίου της ELBISCO A.B.E.E. ορίστηκε εκ νέου σε αντικατάσταση του παραιτηθέντος και για το υπόλοιπο της θητείας του, δηλαδή την 20η Δεκεμβρίου 2006.

Έτσι, το Διοικητικό Συμβούλιο της εταιρίας από την 31^η/03/2006 απαρτιζόνταν από τους κάτωθι:

Διοικητικό Συμβούλιο	
Ονοματεπώνυμο	Θέση
Κυριάκος Αθ. Φιλίππου	Πρόεδρος
Έλενα Φιλίππου-Κουμαντάρου	Αντιπρόεδρος
Δημοσθένης Ραμαντάνης	Διευθόνων Σύμβουλος
Αθανάσιος-Κύρος Φιλίππου	Μέλος
Πέτρος Καραμπάς	Μέλος
Γεώργιος- Γεωργίου Κωστακόπουλος	Μέλος
Αναστάσιος Σκοτίδας	Μέλος

Με την από της 15/12/2006 συνεδρίαση του Διοικητικού Συμβουλίου της εταιρίας εξελέγη μέλος η κα. Ευσταθία Οικονόμου του Λουκά, σε αντικατάσταση του παραιτηθέντος κ. Αθανάσιου - Κόρου Φιλίππου του Κυριάκου για το υπόλοιπο της θητείας του. Κατά την ίδια συνεδρίαση το Διοικητικό Συμβούλιο συγκροτήθηκε σε σώμα ως ακολούθως:

Διοικητικό Συμβούλιο	
Όνοματεπώνυμο	Θέση
Κυριάκος Αθ. Φιλίππου	Πρόεδρος
Έλενα Φιλίππου-Κουμαντάρου	Αντιπρόεδρος
Δημοσθένης Ραμαντάνης	Διευθύνων Σύμβουλος
Ευσταθία Οικονόμου	Μέλος
Πέτρος Καραμπάς	Μέλος
Γεώργιος- Γεωργίου Κωστακόπουλος	Μέλος
Αναστάσιος Σκοτίδας	Μέλος

Βάσει του από 20/04/2007 πρακτικού του Διοικητικού Συμβουλίου εξελέγη μέλος η κα. Βασιλική Λινάρδου του Βασιλείου σε αντικατάσταση του παραιτηθέντος κ. Γεωργίου Γεωργίου-Κωστακόπουλου του Σωτηρίου για το υπόλοιπο της θητείας του. Κατά την ίδια συνεδρίαση το Διοικητικό Συμβούλιο συγκροτήθηκε σε σώμα ως ακολούθως:

Διοικητικό Συμβούλιο	
Όνοματεπώνυμο	Θέση
Κυριάκος Αθ. Φιλίππου	Πρόεδρος
Έλενα Φιλίππου-Κουμαντάρου	Αντιπρόεδρος
Δημοσθένης Ραμαντάνης	Διευθύνων Σύμβουλος
Ευσταθία Οικονόμου	Μέλος
Πέτρος Καραμπάς	Μέλος
Βασιλική Λινάρδου	Μέλος
Αναστάσιος Σκοτίδας	Μέλος

Στους πίνακες που ακολουθούν παρατίθενται τα δημοσιευμένα οικονομικά στοιχεία, των χρήσεων και των ενδιάμεσων περιόδων που αναλύονται στο παρόν ενημερωτικό δελτίο (01/01/2004 έως 31/03/2007).

ELBISCO A.B.E.E.					
Αποτελέσματα χρήσεων & περιόδου	2004	2005	2006	31/3/2006	31/3/2007
Ποσά σε 000' €					
Πωλήσεις	81.931	82.928	88.853	22.085	22.208
Κόστος Πωληθέντων	50.320	45.284	48.896	11.933	12.282
Μικτό Κέρδος	31.611	37.644	39.957	10.152	9.926
Έξοδα διάθεσης	30.179	30.329	30.930	8.265	6.993
Έξοδα διοίκησης	5.616	5.783	6.082	1.417	1.557
Λοιπά έσοδα/ (έξοδα) εκμετάλλευσης (καθαρά)	2.191	342	628	9	628
Αποτελέσματα εκμετάλλευσης	(1.993)	1.874	3.573	479	2.004
Χρηματοοικονομικά έξοδα - καθαρά	2.511	2.414	2.701	622	736
Κέρδη / Ζημιές από συνδεδεμένες εταιρίες					
Κέρδη προ φόρων	(4.504)	(540)	872	(143)	1.268
Φόρος εισοδήματος	601	(1.928)	(2.448)	(35)	(200)
Καθαρά κέρδη περιόδου από συνεχιζόμενες δραστηριότητες	(3.903)	(2.468)	(1.575)	(177)	1.068

Σημ: Τυχόν διαφορές στα αθροίσματα οφείλονται σε στρογγυλοποιήσεις.

Πηγή: Δημοσιευμένες οικονομικές καταστάσεις της εταιρίας ELBISCO A.B.E.E. για τις χρήσεις 2004, 2005 και 2006. Η πηγή των στοιχείων που αφορούν τις περιόδους του τριμήνου του 2006 και 2007 προέρχονται από τις ενδιάμεσες οικονομικές καταστάσεις. Οι ενδιάμεσες οικονομικές καταστάσεις δεν έχουν ελεγχθεί από Τακτικό Ορκωτο Ελεγκτή - Λογιστή.

ΕΝΗΜΕΡΩΤΙΚΟ ΔΕΛΤΙΟ ELBISCO ΑΝΩΝΥΜΟΣ ΕΤΑΙΡΙΑ ΣΥΜΜΕΤΟΧΩΝ

Οικονομικά Στοιχεία Ισολογισμών <i>Ποσά σε 000' €</i>	2004	2005	2006	31/3/2006	31/3/2007
ΕΝΕΡΓΗΤΙΚΟ					
Μη κυκλοφορούν ενεργητικό					
Ενσώματα πάγια	86.382	85.380	86.221	86.142	85.907
Άλλα περιουσιακά στοιχεία	1.810	1.788	1.982	1.709	1.786
Λοιπές επενδύσεις	14.759	14.759	14.759	14.759	14.759
Επενδύσεις σε συγγενείς εταιρίες					
Αναβαλλόμενες φορολογικές απαιτήσεις	1.454				
Πελάτες και λοιπές απαιτήσεις	225	263	263	291	263
Σύνολο μη κυκλοφορούντος ενεργητικού	104.630	102.190	103.225	102.901	102.715
Κυκλοφορούν ενεργητικό					
Αποθέματα	5.694	6.759	5.899	7.036	6.222
Πελάτες και λοιπές απαιτήσεις	24.855	29.614	21.799	31.016	26.420
Επενδύσεις διαθέσιμες προς πώληση	3.616	3.615	3.612	3.615	3.612
Πάγια στοιχεία διαθέσιμα προς πώληση					
Ταμειακά διαθέσιμα και ισοδύναμα	2.004	2.018	2.943	2.210	2.552
Σύνολο κυκλοφορούντος ενεργητικού	36.169	42.005	34.252	43.877	38.805
Σύνολο ενεργητικού	140.799	144.196	137.477	146.778	141.520
ΙΔΙΑ ΚΕΦΑΛΑΙΑ					
Ίδια κεφάλαια αποδιδόμενα στους μετόχους					
Μετοχικό κεφάλαιο	70.732	70.736	70.736	70.736	70.736
Αποθεματικά εύλογης αξίας	10.445	10.445	9.295	10.445	9.295
Κέρδη/ (ζημιές) εις νέον	(3.904)	(2.468)	(1.575)	(177)	525
Κέρδη/ (ζημιές) προηγούμενων χρήσεων	(14.344)	(18.219)	(20.516)	(20.688)	(22.091)
Σύνολο ιδίων κεφαλαίων	62.929	60.494	57.940	60.316	58.465
ΥΠΟΧΡΕΩΣΕΙΣ					
Μακροπρόθεσμες υποχρεώσεις					
Δάνεια	22.942	19.177	18.875	20.328	19.764
Αναβαλλόμενες φορολογικές υποχρεώσεις	6.918	6.510	7.328	6.510	7.328
Υποχρεώσεις παροχών προσωπικού λόγω εξόδου από την υπηρεσία	2.672	2.690	2.518	2.714	2.514
Λοιπές μακροπρόθεσμες υποχρεώσεις	34	5	310	5	5
Επιχορηγήσεις	-	-	913	-	913
Σύνολο μακροπρόθεσμων υποχρεώσεων	32.566	28.383	29.944	29.558	30.524
Βραχυπρόθεσμες υποχρεώσεις					
Προμηθευτές και λοιπές υποχρεώσεις	26.723	30.352	25.016	34.361	27.240
Τρέχουσες φορολογικές υποχρεώσεις	2.306	2.778	1.752	1.964	2.837
Δάνεια	16.274	22.189	22.824	20.578	22.455
Σύνολο βραχυπρόθεσμων υποχρεώσεων	45.303	55.319	49.592	56.904	52.531
Σύνολο υποχρεώσεων	77.869	83.702	79.537	86.462	83.055
Σύνολο ιδίων κεφαλαίων και υποχρεώσεων	140.799	144.196	137.477	146.778	141.520

Σημ: Τυχόν διαφορές στα αθροίσματα οφείλονται σε στρογγυλοποιήσεις.

Πηγή: Δημοσιευμένες οικονομικές καταστάσεις της εταιρίας ELBISCO A.B.E.E. για τις χρήσεις 2004, 2005 και 2006. Η πηγή των στοιχείων που αφορούν τις περιόδους του τριμήνου του 2006 και 2007 προέρχονται από τις ενδιάμεσες οικονομικές καταστάσεις. Οι ενδιάμεσες οικονομικές καταστάσεις δεν έχουν ελεγχθεί από Τακτικό Ορκωτο Ελεγκτή - Λογιστή.

3.21.2.2. ΖΙΤΟ LUKS A.D. SKOPJE

Η ELBISCO A.E. συμμετέχει με ποσοστό 53,71% στο μετοχικό κεφάλαιο της ΖΙΤΟ LUKS A.D. SKOPJE. Αρχικά εισήλθε στο μετοχικό κεφάλαιο της ΖΙΤΟ LUKS A.D. SKOPJE όταν απέκτησε το 51,9% των μετοχών της στις 14.03.2001.

Η ΖΙΤΟ LUKS ιδρύθηκε το 1947 και έχει έδρα τα Σκόπια. Κύριο αντικείμενο δραστηριότητας της εταιρίας είναι η παραγωγή και διανομή ψωμιού, αρτοσκευασμάτων, κατεψυγμένων προϊόντων ζύμης και γλυκισμάτων καθώς και η παραγωγή και πώληση αλεύρων.

Το 1985 ξεκίνησε η μερική ιδιωτικοποίηση της εταιρίας, η οποία ολοκληρώθηκε το 1995 οπότε και οι μέτοχοι της πλέον ήταν κατά 100% οι εργαζόμενοι σε αυτήν.

Το 1993 η ΖΙΤΟ LUKS κατασκεύασε έναν μύλο αλεύρου, ο οποίος μέχρι σήμερα είναι ο μεγαλύτερος και πιο σύγχρονος, στη FYROM.

Μέσα στα τελευταία 20 χρόνια η ΖΙΤΟ LUKS AD Skopje αναπτύχθηκε σε μια μοντέρνα βιομηχανική και εμπορική εταιρία η οποία διαθέτει πλέον στην αγορά μια ευρεία γκάμα προϊόντων, που η ίδια παράγει με τελευταίας τεχνολογίας μηχανολογικό εξοπλισμό σε υπερσύγχρονες εγκαταστάσεις που καλύπτουν όλα τα

ΕΝΗΜΕΡΩΤΙΚΟ ΔΕΛΤΙΟ ELBISCO ΑΝΩΝΥΜΟΣ ΕΤΑΙΡΙΑ ΣΥΜΜΕΤΟΧΩΝ

στάδια παραγωγής (από την αποθήκευση σταριού έως την τελική παρασκευή ψωμιού), ενώ στην συνέχεια με το δικό της στόλο φορτηγών φροντίζει για την έγκαιρη διανομή τους στα καταστήματα και στους πελάτες της εταιρίας.

Η ΖΙΤΟ LUKS διαθέτει αλυσίδα καταστημάτων στα Σκόπια με 31 καταστήματα (αρτοποιείο και μικρά mini markets). Εκτός από τα ιδιοπαραγόμενα προϊόντα, στο δίκτυο καταστημάτων της εταιρίας διατίθενται όλα τα προϊόντα της ELBISCO (φρυγανιές, μπισκότα).

Παράλληλα με τη δραστηριοποίησή της στην εγχώρια αγορά, η ΖΙΤΟ LUKS έχει αναπτύξει εξαγωγικές δραστηριότητες στην Ελλάδα, όπου εξάγει τρία είδη φρυγανιάς, καθώς και σε όμορες χώρες. Επίσης, η εταιρία παράγει αποκλειστικά για λογαριασμό της αλυσίδας εστιατορίων Mac Donald, στα Σκόπια, τα ψωμάκια που χρησιμοποιούνται στα προϊόντα της.

Η εταιρία διαθέτει το Πιστοποιητικό Ποιότητας ISO 9001 (έκδοση 2000).

Το μετοχικό κεφάλαιο της εταιρίας ανέρχεται στα € 28.897.295 διαιρούμενο σε 825.637 μετοχές ονομαστικής αξίας € 35 έκαστη.

Η μετοχική σύνθεση της εταιρίας στις 31/12/2006 και 31/03/2007 ήταν η παρακάτω :

ΖΙΤΟ LUKS A.D. SKOPJE				
Επωνυμία ή Ονοματεπώνυμο μετόχου	Αριθμός μετοχών	% συμμετοχής	Δικαιώματα ψήφου (π.δ. 51/92)	% συμμετοχής
ELBISCO A.E. ΣΥΜΜΕΤΟΧΩΝ	443.432	53,71%	443.432	53,71%
ALBATROS HOLDING S.A.	17.657	2,14%	17.657	2,14%
Εργαζόμενοι & Φυσικά πρόσωπα	344.301	41,71%	344.301	41,71%
Νομικά πρόσωπα & Εταιρίες (προνομιούχες)	6.303	0,76%	6.303	0,76%
Ασφαλιστικά ταμεία της Π.Γ.Δ.Μ. (προνομιούχες)	13.844	1,68%	13.844	1,68%
ΣΥΝΟΛΟ	825.537	100,00%	825.537	100,00%

* Σημειώνεται ότι από τις 443.455 μετοχές που κατέχει η ELBISCO A.E. ΣΥΜΜΕΤΟΧΩΝ στην θυγατρική της εταιρία «ΖΙΤΟ LUKS A.D», οι 429.331 μετοχές βρίσκονται σε καθεστώς ενεχυρίασης, για την κάλυψη τραπεζικών υποχρεώσεων της εν λόγω εταιρίας.

Οι μετοχές της Εταιρίας διαπραγματεύονται στην Κύρια Αγορά του Χρηματιστηρίου των Σκοπίων. (Macedonian Stock Exchange Inc. Skopje).

Το Διοικητικό Συμβούλιο της εταιρίας μέχρι της 30/10/2006 απαρτιζονταν από τους κάτωθι:

Ονοματεπώνυμο	Θέση
Δημοσθένης Ραμαντάνης	Πρόεδρος
Ιωάννη Παπαδόπουλος	Αντιπρόεδρος
Νικόλαος Διαμαντόπουλος	Μέλος
Katerina Davidovska	Μέλος
Emilija Dubargieva	Μέλος
Fani Lazarova	Μέλος

Με την από 30/10/2006 απόφαση του Διοικητικού Συμβουλίου της εταιρίας, ο κ. Βουδούρης Νικόλαος εκλέχθηκε μέλος. Κατά την ίδια συνεδρίαση το Διοικητικό Συμβούλιο συγκριτήθηκε σε σώμα ως ακολούθως:

Διοικητικό Συμβούλιο	
Ονοματεπώνυμο	Θέση
Δημοσθένης Ραμαντάνης	Πρόεδρος
Βουδούρης Νικόλαος	Αντιπρόεδρος
Ιωάννη Παπαδόπουλος	Μέλος
Νικόλαος Διαμαντόπουλος	Μέλος

ΕΝΗΜΕΡΩΤΙΚΟ ΔΕΛΤΙΟ ELBISCO ΑΝΩΝΥΜΟΣ ΕΤΑΙΡΙΑ ΣΥΜΜΕΤΟΧΩΝ

Katerina Davidovska	Μέλος
Emilija Dubargieva	Μέλος
Fani Lazarova	Μέλος

Στους πίνακες που ακολουθούν παρατίθενται τα δημοσιευμένα οικονομικά στοιχεία των χρήσεων και των περιόδων που αναλύονται στο παρόν ενημερωτικό δελτίο (01/01/2004 έως 31/03/2007).

Αποτελέσματα χρήσεων & περιόδου <i>Ποσά σε 000' €</i>	2004	2005	2006	31/3/2006	31/3/2007
Πωλήσεις	17.609	14.690	13.994	3.135	3.439
Κόστος Πωληθέντων	14.820	11.241	10.136	2.275	2.421
Μικτό Κέρδος	2.788	3.448	3.858	860	1.018
Έξοδα διάθεσης	4.388	4.691	4.090	963	872
Έξοδα διοίκησης	1.467	1.877	2.470	580	375
Λοιπά έσοδα/ (έξοδα) εκμετάλλευσης (καθαρά)	(1.093)	768	2.277	33	168
Αποτελέσματα εκμετάλλευσης	(4.159)	(2.351)	(425)	(649)	(61)
Χρηματοοικονομικά έξοδα - καθαρά	241	574	798	276	291
Κέρδη / Ζημιές από συνδεδεμένες εταιρίες					
Κέρδη προ φόρων	(4.401)	(2.925)	(1.223)	(925)	(353)
Φόρος εισοδήματος			59	0	
Καθαρά κέρδη περιόδου από συνεχιζόμενες δραστηριότητες	(4.401)	(2.925)	(1.164)	(925)	(353)

Σημ: Τυχόν διαφορές στα αθροίσματα οφείλονται σε στρογγυλοποιήσεις.

Πηγή: Δημοσιευμένες οικονομικές καταστάσεις της εν λόγω εταιρίας για τις χρήσεις 2004, 2005 και 2006. Η πηγή των στοιχείων που αφορούν τις περιόδους του τριμήνου του 2006 και 2007 προέρχονται από τις ενδιάμεσες οικονομικές καταστάσεις. .Οι ενδιάμεσες οικονομικές καταστάσεις δεν έχουν ελεγχθεί από Τακτικό Ορκωτο Ελεγκτή - Λογιστή.

Οικονομικά Στοιχεία Ισολογισμών <i>Ποσά σε 000' €</i>	2004	2005	2006	31/3/2006	31/3/2007
ΕΝΕΡΓΗΤΙΚΟ					
Μη κυκλοφορούν ενεργητικό					
Ενσώματα πάγια	21.814	16.957	16.400	16.194	15.718
Άδρα περιουσιακά στοιχεία	297	177	115	161	99
Αναβαλλόμενες φορολογικές απαιτήσεις			82		
Πελάτες και λοιπές απαιτήσεις	233	73	23	454	497
Σύνολο μη κυκλοφορούντος ενεργητικού	22.343	17.207	16.620	16.810	16.314
Κυκλοφορούν ενεργητικό					
Αποθέματα	3.180	2.364	2.274	2.816	1.935
Πελάτες και λοιπές απαιτήσεις	2.414	3.091	2.566	2.531	2.608
Χρηματοοικονομικά στοιχεία σε εύλογη αξία μέσω αποτελεσμάτων	313	319	363	241	621
Πάγια στοιχεία διαθέσιμα προς πώληση		4.301	2.923	4.346	2.777
Ταμειακά διαθέσιμα και ισοδύναμα	485	1.263	937	519	360
Σύνολο κυκλοφορούντος ενεργητικού	6.392	11.339	9.063	10.452	8.301
Σύνολο ενεργητικού	28.735	28.546	25.683	27.262	24.616
ΙΔΙΑ ΚΕΦΑΛΑΙΑ					
Ίδια κεφάλαια αποδιδόμενα στους μετόχους					
Μετοχικό κεφάλαιο	29.326	26.234	26.234	26.234	26.234
Αποθεματικά - εύλογης αξίας	7.978	8.050	7.339	8.050	(67)
Κέρδη/ (ζημιές) εις νέον	(4.401)	(2.925)	(1.164)	(925)	(353)
Κέρδη/ (ζημιές) προηγούμενων χρήσεων	(19.562)	(20.843)	(23.559)	(23.936)	(17.027)
Σύνολο ιδίων κεφαλαίων	13.341	10.516	8.849	9.423	8.787
ΥΠΟΧΡΕΩΣΕΙΣ					
Μακροπρόθεσμες υποχρεώσεις					
Δάνεια	6.516	7.458	8.112	7.356	7.561
Αναβαλλόμενες φορολογικές υποχρεώσεις					
Υποχρεώσεις παροχών προσωπικού λόγω εξόδου από την υπηρεσία	126	137	91	-	91
Σύνολο μακροπρόθεσμων υποχρεώσεων	6.642	7.594	8.202	7.356	7.652
Βραχυπρόθεσμες υποχρεώσεις					
Προμηθευτές και λοιπές υποχρεώσεις	5.758	5.484	3.715	6.405	3.187
Δάνεια	2.994	4.952	4.917	4.078	4.990

ΕΝΗΜΕΡΩΤΙΚΟ ΔΕΛΤΙΟ ELBISCO ΑΝΩΝΥΜΟΣ ΕΤΑΙΡΙΑ ΣΥΜΜΕΤΟΧΩΝ

Σύνολο βραχυπρόθεσμων υποχρεώσεων	8.752	10.435	8.632	10.483	8.177
Σύνολο υποχρεώσεων	15.394	18.029	16.834	17.839	15.829
Σύνολο ιδίων κεφαλαίων και υποχρεώσεων	28.735	28.546	25.683	27.262	24.616

Σημ: Τυχόν διαφορές στα αθροίσματα οφείλονται σε στρογγυλοποιήσεις.

Πηγή: Δημοσιευμένες οικονομικές καταστάσεις της εν λόγω εταιρίας για τις χρήσεις 2004, 2005 και 2006. Η πηγή των στοιχείων που αφορούν τις περιόδους του τριμήνου του 2006 και 2007 προέρχονται από τις ενδιάμεσες οικονομικές καταστάσεις. Οι ενδιάμεσες οικονομικές καταστάσεις δεν έχουν ελεγχθεί από Τακτικό Ορκωτο Ελεγκτή - Λογιστή.

3.21.2.3. KARAT BULGARIA S.A.

Η KARAT BULGARIA LTD ιδρύθηκε στις 8 Οκτωβρίου 1993 και είναι εγγεγραμμένη στο Μητρώο Εμπορικών Εταιριών με αριθμό 2193237086 στη Βουλγαρία.

Αρχικά και μέχρι τον Ιούνιο του 2002 η εταιρία λειτουργούσε σαν εταιρία Περιορισμένης Ευθύνης με έδρα τη Σόφια Βουλγαρίας, 114-A James Baucher Str, ενώ τον Ιούλιο του 2002 μετατράπηκε σε Ανώνυμη Εταιρία.

Η εταιρία είχε σαν αντικείμενο εργασιών την εμπορική αντιπροσωπεία και μεσιτεία, εμπόριο και παραγωγή όλων των ειδών, καθώς και τη διαχείριση ξενοδοχείων και εστιατορίων και κάθε είδους μεταφορές και υπηρεσίες ή επενδυτικές δραστηριότητες.

Τον Ιούλιο του 2002 ολοκληρώθηκαν όλες οι απαραίτητες διαδικασίες για την μετατροπή της εταιρίας από Ε.Π.Ε σε Α.Ε. (Απόφαση Νο 9/17.7.2002 του Εμποροδικείου της Σόφιας).

Το εταιρικό κεφάλαιο της εταιρίας ανέρχεται σε 690.000 Λεβ Βουλγαρίας, διαιρούμενο σε 6.900 ονομαστικές μετοχές ονομαστικής αξίας 100 Λέβ Βουλγαρίας η κάθε μία.

Η μετοχική σύνθεση της εταιρίας είναι η ακόλουθη:

Επωνυμία ή Ονοματεπώνυμο μετόχου	Αριθμός μετοχών	% συμμετοχής	Δικαιώματα ψήφου (π.δ. 51/92)	% συμμετοχής
ELBISCO A.E. ΣΥΜΜΕΤΟΧΩΝ	6.831	99,00%	6.831	99,00%
ΦΙΛΙΠΠΟΥ ΚΥΡΙΑΚΟΣ	69	1,00%	69	1,00%
ΣΥΝΟΛΟ	6.900	100,00%	6.900	100,00%

Η εταιρία KARAT BULGARIA S.A. στην παρούσα δεν διαθέτει Διοικητικό Συμβούλιο καθότι η εταιρία έχει τεθεί υπό εκκαθάριση.

Στους πίνακες που ακολουθούν παρατίθενται τα βασικά δημοσιευμένα οικονομικά στοιχεία, βάσει Δ.Π.Χ.Π., της εταιρίας για τις χρήσεις 2004 - 2006.

Αποτελέσματα χρήσεων & περιόδου Ποσά σε 000' €	KARAT BULGARIA S.A.		
	2004	2005	2006
Πωλήσεις	746	260	0
Κόστος Πωληθέντων	548	204	0
Μικτό Κέρδος	198	56	0
Έξοδα διάθεσης	412	214	0
Έξοδα διοίκησης			
Λοιπά έσοδα/ (έξοδα) εκμετάλλευσης (καθαρά)	956	(0)	0
Αποτελέσματα εκμετάλλευσης	742	(158)	0
Χρηματοοικονομικά έξοδα - καθαρά	34	1	0
Κέρδη / Ζημιές από συνδεδεμένες εταιρίες			
Κέρδη προ φόρων	709	(159)	0
Φόρος εισοδήματος			0
Καθαρά κέρδη περιόδου από συνεχιζόμενες δραστηριότητες	709	(159)	0

Σημ: Τυχόν διαφορές στα αθροίσματα οφείλονται σε στρογγυλοποιήσεις

Πηγή: Δημοσιευμένες οικονομικές καταστάσεις της εν λόγω εταιρίας για τις χρήσεις 2004, 2005 και 2006. Η πηγή των στοιχείων που αφορούν τις περιόδους του τριμήνου του 2006 και 2007 προέρχονται από τις ενδιάμεσες οικονομικές καταστάσεις.

ΕΝΗΜΕΡΩΤΙΚΟ ΔΕΛΤΙΟ ELBISCO ΑΝΩΝΥΜΟΣ ΕΤΑΙΡΙΑ ΣΥΜΜΕΤΟΧΩΝ

Οικονομικά Στοιχεία Ισολογισμών <i>Ποσά σε 000' €</i>	2004	2005	2006
ΕΝΕΡΓΗΤΙΚΟ			
Μη κυκλοφορούν ενεργητικό			
Ενσώματα πάγια	110	28	0
Σύνολο μη κυκλοφορούντος ενεργητικού	110	28	0
Κυκλοφορούν ενεργητικό			
Αποθέματα	117	49	0
Πελάτες και λοιπές απαιτήσεις	104	206	0
Ταμειακά διαθέσιμα και ισοδύναμα	70	1	0
Σύνολο κυκλοφορούντος ενεργητικού	291	256	0
Σύνολο ενεργητικού από μη συνεχιζόμενες δραστηριότητες			284
Σύνολο ενεργητικού	401	284	284
ΙΔΙΑ ΚΕΦΑΛΑΙΑ			
Ίδια κεφάλαια αποδιδόμενα στους μετόχους			
Μετοχικό κεφάλαιο	353	353	353
Αποθεματικά εύλογης αξίας	19	18	18
Κέρδη/ (ζημιές) εις νέον	709	(159)	
Κέρδη/ (ζημιές) προηγούμενων χρήσεων	(793)	(83)	(242)
Σύνολο ιδίων κεφαλαίων	287	128	128
ΥΠΟΧΡΕΩΣΕΙΣ			
Σύνολο μακροπρόθεσμων υποχρεώσεων	0	0	0
Βραχυπρόθεσμες υποχρεώσεις			
Προμηθευτές και λοιπές υποχρεώσεις	111	154	0
Τρέχουσες φορολογικές υποχρεώσεις	3	2	0
Σύνολο βραχυπρόθεσμων υποχρεώσεων	114	156	0
Σύνολο υποχρεώσεων	114	156	
Σύνολο υποχρεώσεις από μη συνεχιζόμενες δραστηριότητες			156
Σύνολο ιδίων κεφαλαίων και υποχρεώσεων	401	284	284

Σημ: Τυχόν διαφορές στα αθροίσματα οφείλονται σε στρογγυλοποιήσεις

Πηγή: Δημοσιευμένες οικονομικές καταστάσεις της εν λόγω εταιρίας για τις χρήσεις 2004, 2005 και 2006. Η πηγή των στοιχείων που αφορούν τις περιόδους του τριμήνου του 2006 και 2007 προέρχονται από τις ενδιάμεσες οικονομικές καταστάσεις.

Σημειώνεται ότι τον Ιούλιο του 2005, η Γενική Συνέλευση των μετόχων της KARAT Bulgaria Ltd., αποφάσισε τη διακοπή της δραστηριότητάς της και την θέση αυτής σε εκκαθάριση, με τον κ. **Κωνσταντίνου Δάβρη** σε ρόλο εκκαθαριστή. Σύμφωνα με τις νόμιμες διαδικασίες που ακολουθούνται μετά τον Σεπτέμβριο 2006, οπότε λήγει η περίοδος εκκαθάρισης της εταιρίας, η Γενική Συνέλευση των μετόχων της KARAT με απόφασή της θα εγκρίνει τον τελικό ισολογισμό εκκαθάρισης και θα αποφασίσει τη διαγραφή της εν λόγω εταιρίας από τα μητρώα. Με την δημοσίευση της απόφασης του αρμοδίου δικαστηρίου που θα επικυρώσει την παραπάνω απόφαση της Γενικής Συνέλευσης των μετόχων ολοκληρώνεται η διαδικασία και η εταιρία διαγράφεται από τα μητρώα. Σύμφωνα με τις εκθέσεις του εκκαθαριστή κ. Κωνσταντίνου Δάβρη μέχρι σήμερα δεν έχουν αναγγελθεί δανειστές που να επηρεάσουν την παραπάνω διαδικασία. Ως εκ τούτου, η Εταιρεία δηλώνει, ότι μετά το πέρας της εκκαθάρισης της KARAT BULGARIA S.A., δεν θα υπάρξει επίπτωση στα οικονομικά στοιχεία της.

3.21.2.4. HELBERICA S.A.

Η εταιρία «HELBERICA S.A.» ιδρύθηκε στις 10/10/2001 ως joint venture με την ισπανική SANCHIS MIRA S.A. Η εταιρία καταχωρήθηκε στο Μητρώο Εμπορίου του Αλικάντε της Ισπανίας στις 04.12.2001 με αριθμό Α - 53601167.

Η έδρα της εταιρίας είναι στο Poligono Industrial Segorb στην Χιχόνα (Jijona) Αλικάντε της Ισπανίας.

Η εταιρία δραστηριοποιείται στην παραγωγή και τη διάθεση στην ισπανική αγορά (και όχι μόνο) αρτοσκευασμάτων, μπισκότων και συναφών προϊόντων ζαχαροπλαστικής. Η SANCHIS MIRA, η οποία έχει ήδη σημαντική παρουσία στην αγορά της Ισπανίας, έχει αναλάβει μέσω του εμπορικού της δικτύου την προώθηση, προβολή και διανομή των προϊόντων που παράγει η εταιρία, ενώ η ELBISCO προσφέρει την τεχνογνωσία της σε ότι αφορά στην παραγωγή των προϊόντων.

Η έναρξη της παραγωγής των προϊόντων της «HELBERICA S.A.» έγινε τον Σεπτέμβριο του 2002. Η παραγωγική δραστηριότητα της «HELBERICA S.A.» περιλαμβάνει προϊόντα γκοφρέτας παραγόμενα με τη μέθοδο της έγχυσης αλλά και της διαμόρφωσης.

ΕΝΗΜΕΡΩΤΙΚΟ ΔΕΛΤΙΟ ELBISCO ΑΝΩΝΥΜΟΣ ΕΤΑΙΡΙΑ ΣΥΜΜΕΤΟΧΩΝ

Το Μετοχικό Κεφάλαιο της HELBERICA S.A., ανέρχεται σήμερα σε €2.250.000, διαιρεμένο σε 225.0000 μετοχές. Η μετοχική σύνθεση της HELBERICA S.A. παρουσιάζεται στον παρακάτω πίνακα:

Επωνυμία ή Ονοματεπώνυμο μετόχου	Αριθμός μετοχών	% συμμετοχής	Δικαιώματα ψήφου (π.δ. 51/92)	% συμμετοχής
ELBISCO A.E. ΣΥΜΜΕΤΟΧΩΝ	112.500	50,00%	112.500	50,00%
SANCHIS MIRA S.A.	112.500	50,00%	112.500	50,00%
ΣΥΝΟΛΟ	225.000	100,00%	225.000	100,00%

Το Διοικητικό Συμβούλιο της εταιρίας απαρτίζεται από τους εξής:

Διοικητικό Συμβούλιο	
Όνοματεπώνυμο	Θέση
Γεώργιος Γράντας	Πρόεδρος
Cesar Soler Coloma	Γραμματέας
Νικόλαος Κορογιαννάκης	Μέλος
Roberto Soler Cortes	Μέλος

Η θητεία του παρόντος Διοικητικού Συμβουλίου λήγει την 30/06/2011.

Στους πίνακες που ακολουθούν παρατίθενται τα δημοσιευμένα οικονομικά στοιχεία της εταιρίας για τις οικονομικές χρήσεις και τις ενδιάμεσες περιόδους που αναφέρονται στο παρόν ενημερωτικό δελτίο:

HELBERICA S.A.					
Αποτελέσματα χρήσεων & περιόδου Ποσά σε 000' €	2004	2005	2006	31/3/2006	31/3/2007
Πωλήσεις	983	1.224	1.539	365	417
Κόστος Πωληθέντων	868	1.060	1.321	292	336
Μικτό Κέρδος	115	164	218	73	81
Έξοδα διάθεσης					
Έξοδα διοίκησης	43	58	59	13	12
Λοιπά έσοδα/ (έξοδα) εκμετάλλευσης (καθαρά)					
Αποτελέσματα εκμετάλλευσης	72	107	159	61	69
Χρηματοοικονομικά έξοδα - καθαρά	1	0			
Κέρδη / Ζημιές από συνδεδεμένες εταιρίες					
Κέρδη προ φόρων	72	107	159	61	69
Φόρος εισοδήματος	(25)	(34)	(52)		(1)
Καθαρά κέρδη περιόδου από συνεχιζόμενες δραστηριότητες	47	73	107	61	68

Σημ: Τυχόν διαφορές στα αθροίσματα οφείλονται σε στρογγυλοποιήσεις.

Πηγή: Δημοσιευμένες οικονομικές καταστάσεις της εν λόγω εταιρίας για τις χρήσεις 2004, 2005 και 2006. Η πηγή των στοιχείων που αφορούν τις περιόδους του τριμήνου του 2006 και 2007 προέρχονται από τις ενδιάμεσες οικονομικές καταστάσεις. Οι ενδιάμεσες οικονομικές καταστάσεις δεν έχουν ελεγχθεί από Τακτικό Ορκωτο Ελεγκτή - Λογιστή.

Οικονομικά Στοιχεία Ισολογισμών Ποσά σε 000' €	2004	2005	2006	31/3/2006	31/3/2007
ΕΝΕΡΓΗΤΙΚΟ					
Μη κυκλοφορούν ενεργητικό					
Ενσώματα πάγια	242	242	231	239	222
Αναβαλλόμενες φορολογικές απαιτήσεις	6	6	4	6	3
Πελάτες και λοιπές απαιτήσεις	708	778	699	762	680
Σύνολο μη κυκλοφορούντος ενεργητικού	955	1.025	933	1.007	905
Κυκλοφορούν ενεργητικό					

ΕΝΗΜΕΡΩΤΙΚΟ ΔΕΛΤΙΟ ELBISCO ΑΝΩΝΥΜΟΣ ΕΤΑΙΡΙΑ ΣΥΜΜΕΤΟΧΩΝ

Αποθέματα	110	131	110	128	124
Πελάτες και λοιπές απαιτήσεις	183	428	667	489	717
Ταμειακά διαθέσιμα και ισοδύναμα	3	38	24	17	6
Σύνολο κυκλοφορούντος ενεργητικού	296	597	800	634	847
Σύνολο ενεργητικού	1.251	1.621	1.733	1.640	1.752
ΙΔΙΑ ΚΕΦΑΛΑΙΑ					
Ίδια κεφάλαια αποδιδόμενα στους μετόχους					
Μετοχικό κεφάλαιο	875	1.125	1.125	1.125	1.125
Αποθεματικά - εύλογης αξίας	1	1	1	1	1
Κέρδη/ (ζημιές) εις νέον	47	73	107	61	68
Κέρδη/ (ζημιές) προηγούμενων χρήσεων	20	66	139	140	247
Σύνολο ιδίων κεφαλαίων	942	1.265	1.373	1.326	1.441
ΥΠΟΧΡΕΩΣΕΙΣ					
Σύνολο μακροπρόθεσμων υποχρεώσεων	0	0	0	0	0
Βραχυπρόθεσμες υποχρεώσεις					
Προμηθευτές και λοιπές υποχρεώσεις	300	352	355	278	275
Τρέχουσες φορολογικές υποχρεώσεις	9	4	5	37	37
Σύνολο βραχυπρόθεσμων υποχρεώσεων	309	356	360	314	312
Σύνολο υποχρεώσεων	309	356	360	314	312
Σύνολο ιδίων κεφαλαίων και υποχρεώσεων	1.251	1.621	1.733	1.640	1.752

Σημ: Τυχόν διαφορές στα αθροίσματα οφείλονται σε στρογγυλοποιήσεις.

Πηγή: Δημοσιευμένες οικονομικές καταστάσεις της εν λόγω εταιρίας για τις χρήσεις 2004, 2005 και 2006. Η πηγή των στοιχείων που αφορούν τις περιόδους του τριμήνου του 2006 και 2007 προέρχονται από τις ενδιάμεσες οικονομικές καταστάσεις. Οι ενδιάμεσες οικονομικές καταστάσεις δεν έχουν ελεγχθεί από Τακτικό Ορκωτο Ελεγκτή - Λογιστή.

Κατά τον Ιούνιο του 2007, το Διοικητικό Συμβούλιο της Εκδότριας Εταιρίας αποφάσισε την εκχώρηση της εν λόγω συμμετοχής (βλέπε παρ. 3.7.5., Πώληση της συμμετοχής στην εταιρία «HELBERICA S.A.», σελ: 44)

3.21.3. Περιγραφή Ενοποιούμενων Συγγενών Εταιριών

3.21.3.1. ΜΟΡΝΟΣ Α.Ε.Β.Ε. ΕΙΔΩΝ ΣΥΣΚΕΥΑΣΙΑΣ

Η εταιρία ΜΟΡΝΟΣ Α.Ε.Β.Ε. ΕΙΔΩΝ ΣΥΣΚΕΥΑΣΙΑΣ ιδρύθηκε το 1991 με διάρκεια μέχρι το έτος 2040 (ΦΕΚ 4131/10.10.91) και καταχωρήθηκε στο Μητρώο Ανωνύμων Εταιριών της Νομαρχίας Πειραιά, με αριθμ. 24908/02/Β/91/25.

Η έδρα της εταιρίας βρίσκεται στη Θήβα, Ν. Βοιωτίας, 7ο χλμ. Θήβας-Χαλκίδας.

Σκοπός της ΜΟΡΝΟΣ Α.Ε.Β.Ε. σύμφωνα με το καταστατικό της μεταξύ άλλων είναι η παραγωγή και εμπορία πρώτων υλών και υλικών συσκευασίας τα οποία προορίζονται για παραγωγή και συσκευασία βιομηχανικών προϊόντων τροφίμων και ποτών πάσης φύσεως.

Ειδικότερα η εταιρία παράγει μεγάλη ποικιλία προϊόντων που περιλαμβάνουν μεταξύ άλλων, εύκαμπτες συσκευασίες, ετικέτες OPP φιαλών PET, περιέκτες και πώματα για τη Φέτα ΦΑΓΕ, SF πολυσυσκευασιών για αναψυκτικά, κύπελλα βιομηχανικής χρήσης, κιβώτια φιαλών, αγροτικά κιβώτια, κάδους-περιέκτες μεγάλης χωρητικότητας, βαρέλια, βιομηχανικά φύλλα, gasket ψυγείων και χάρτινα υλικά συσκευασίας, κύπελλα μιας χρήσεως και μεγάλη ποικιλία από είδη οικιακής χρήσεως.

Σημειώνεται ότι η Εταιρία συμμετέχει έμμεσα, μέσω της θυγατρικής της ELBISCO Α.Β.Ε.Ε. με ποσοστό 32,07% στη ΜΟΡΝΟΣ Α.Ε.Β.Ε.

Το μετοχικό κεφάλαιο της εταιρίας ανέρχεται σήμερα σε € 10.605.406,14 διαιρούμενο σε 3.607.281 ονομαστικές μετοχές ονομαστικής αξίας € 2,94 εκάστη.

Η μετοχική σύνθεση της ΜΟΡΝΟΣ Α.Ε.Β.Ε. σήμερα είναι η ακόλουθη:

ΜΟΡΝΟΣ Α.Ε.Β.Ε ΕΙΔΩΝ ΣΥΣΚΕΥΑΣΙΑΣ

Επωνυμία ή Ονοματεπώνυμο μετόχου	Αριθμός μετοχών	% συμμετοχής	Δικαιώματα ψήφου (π.δ. 51/92)	% συμμετοχής
ΦΙΛΙΠΠΟΥ ΔΗΜΗΤΡΑ	181.929	5,04%	181.929	5,04%
BROWN HOLDINGS S.A. (1)	2.195.602	60,87%	1.113.417	30,87%
ELBISCO Α.Β.Ε.Ε.	1.156.978	32,07%	1.156.978	32,07%
ΕΠΙΧΕΙΡΗΣΕΙΣ ΠΙΚΕΡΜΙ Α.Ε.	72.772	2,02%	72.772	2,02%
ALPHA BANK Α.Ε.	0	0,00%	1.082.185	30,00%

ΕΝΗΜΕΡΩΤΙΚΟ ΔΕΛΤΙΟ ELBISCO ΑΝΩΝΥΜΟΣ ΕΤΑΙΡΙΑ ΣΥΜΜΕΤΟΧΩΝ

ΣΥΝΟΛΟ	3.607.281	100,00%	3.607.281	100,00%
---------------	------------------	----------------	------------------	----------------

(1): Η Εταιρία συμμετέχει, μέσω της θυγατρικής της ELBISCO Α.Β.Ε.Ε. στην εταιρία ΜΟΡΝΟΣ Α.Ε. με 32,07%. Η εταιρία ΜΟΡΝΟΣ Α.Ε. συμμετέχει στις ενοποιημένες οικονομικές καταστάσεις της Εκδότριας με τη μέθοδο της ολικής ενοποίησης λόγω της συμφωνίας που έχει υπογραφεί μεταξύ των εταιριών ELBISCO Α.Β.Ε.Ε., ELBISCO Α.Ε. και BROWN HOLDING S.A. (μέτοχος της ΜΟΡΝΟΣ Α.Ε. με ποσοστό 60,87% επί του συνόλου των μετοχών και με ποσοστό 30,87% επί του συνόλου των δικαιωμάτων ψήφου), η οποία δίνει το δικαίωμα άσκησης δεσπόζουσας επιρροής στην εταιρία ELBISCO Α.Β.Ε.Ε. και επομένως στην εταιρία ELBISCO Α.Ε.. Συγκεκριμένα, βάσει τριμερούς εταιρικής συμφωνίας μεταξύ των προαναφερόμενων εταιριών, συμφωνήθηκε α) η εκλογή δύο (2) κοινών μελών στα Διοικητικά Συμβούλια των εταιριών ΜΟΡΝΟΣ Α.Ε. και ELBISCO Α.Β.Ε.Ε. και β) η υπόδειξη των ως άνω μελών του Διοικητικού Συμβουλίου της ΜΟΡΝΟΣ Α.Ε. από την ELBISCO Α.Β.Ε.Ε.

Το Διοικητικό Συμβούλιο της εταιρίας σήμερα απαρτίζεται από τα παρακάτω μέλη:

Όνοματεπώνυμο	Θέση
Κυριάκος Φιλίππου	Πρόεδρος
Αθανάσιος – Κύρος Φιλίππου	Αντιπρόεδρος
Γεώργιος Μπραϊμής	Διευθύνων Σύμβουλος & Γενικός Διευθυντής
Γεώργιος Γεωργίου-Κωστακόπουλος	Εξουσιοδοτημένο Μέλος
Κωνσταντίνος Κυριακού	Εντεταλμένος Σύμβουλος

Η θητεία του παρόντος Διοικητικού Συμβουλίου λήγει την 15/12/2011.

Στους πίνακες που ακολουθούν παρατίθενται τα δημοσιευμένα οικονομικά στοιχεία των οικονομικών χρήσεων και των ενδιάμεσων περιόδων που αναλύονται στο παρόν ενημερωτικό δελτίο.

Αποτελέσματα χρήσεων & περιόδου <i>Ποσά σε 000' €</i>	2004	2005	2006	31/3/2006	31/3/2007
Πωλήσεις	69.693	72.430	76.913	19.137	18.214
Κόστος Πωληθέντων	55.041	57.616	61.692	15.604	14.658
Μικτό Κέρδος	14.652	14.814	15.221	3.533	3.556
Έξοδα διάθεσης	6.437	6.124	5.882	1.332	1.831
Έξοδα διοίκησης	6.544	3.723	4.788	1.341	1.027
Λοιπά έσοδα/ (έξοδα) εκμετάλλευσης (καθαρά)	294	344	862	152	48
Αποτελέσματα εκμετάλλευσης	1.965	5.311	5.414	1.011	746
Χρηματοοικονομικά έξοδα – καθαρά	859	3.006	1.639	(47)	1.043
Κέρδη / Ζημιές από συνδεδεμένες εταιρίες					
Κέρδη προ φόρων	1.106	2.305	3.774	1.058	(296)
Φόρος εισοδήματος	179	(535)	(1.441)	(89)	(310)
Καθαρά κέρδη περιόδου από συνεχιζόμενες δραστηριότητες	1.285	1.770	2.333	969	(606)

Σημ: Τυχόν διαφορές στα αθροίσματα οφείλονται σε στρογγυλοποιήσεις.

Πηγή: Δημοσιευμένες και ελεγμένες ενοποιημένες οικονομικές καταστάσεις της εν λόγω εταιρίας για τις χρήσεις 2004, 2005 και 2006. Η πηγή των στοιχείων που αφορούν τις περιόδους του τριμήνου του 2006 και 2007 προέρχονται από τις ενδιάμεσες οικονομικές καταστάσεις. Οι ενδιάμεσες οικονομικές καταστάσεις δεν έχουν ελεγχθεί από Τακτικό Ορκωτό Ελεγκτή - Λογιστή.

Οικονομικά Στοιχεία Ισολογισμών <i>Ποσά σε 000' €</i>	2004	2005	2006	31/3/2006	31/3/2007
ΕΝΕΡΓΗΤΙΚΟ					
Μη κυκλοφορούν ενεργητικό					
Ενσώματα πάγια	64.651	64.299	66.096	61.408	65.532
Άδρα περιουσιακά στοιχεία	2	0	6.733		6.733
Επενδύσεις σε συγγενείς εταιρίες				6.778	
Πελάτες και λοιπές απαιτήσεις	337	357	392	360	375
Σύνολο μη κυκλοφορούντος ενεργητικού	64.989	64.656	73.222	68.546	72.641
Κυκλοφορούν ενεργητικό					
Αποθέματα	12.509	12.863	15.961	14.224	16.855
Πελάτες και λοιπές απαιτήσεις	27.483	31.274	27.626	29.688	23.272
Χρεόγραφα	145	105	691	105	691
Ταμειακά διαθέσιμα και ισοδύναμα	1.329	1.215	2.408	8.108	1.752
Σύνολο κυκλοφορούντος ενεργητικού	41.466	45.456	46.687	52.125	42.570
Σύνολο ενεργητικού	106.455	110.112	119.909	120.671	115.211

ΙΔΙΑ ΚΕΦΑΛΑΙΑ

ΕΝΗΜΕΡΩΤΙΚΟ ΔΕΛΤΙΟ ELBISCO ΑΝΩΝΥΜΟΣ ΕΤΑΙΡΙΑ ΣΥΜΜΕΤΟΧΩΝ

Ίδια κεφάλαια αποδιδόμενα στους μετόχους					
Μετοχικό κεφάλαιο	10.605	10.605	10.605	10.605	10.605
Μετοχές υπέρ το άρτιο	5.791	5.791	5.791	5.791	5.791
Αποθεματικά - εύλογης αξίας	14.825	15.056	22.570	15.056	22.570
Κέρδη/ (ζημιές) εις νέον	1.285	1.770	2.333	969	(1.218)
Κέρδη/ (ζημιές) προηγούμενων χρήσεων	(1.641)	(255)	(5.965)	1.512	(3.622)
Σύνολο ιδίων κεφαλαίων	30.865	32.967	35.334	33.934	34.126
ΥΠΟΧΡΕΩΣΕΙΣ					
Μακροπρόθεσμες υποχρεώσεις					
Δάνεια	22.139	20.342	36.883	20.150	35.055
Αναβαλλόμενες φορολογικές υποχρεώσεις	3.989	4.241	5.165	4.316	5.472
Υποχρεώσεις παροχών προσωπικού λόγω εξόδου από την υπηρεσία	2.142	1.570	1.692	1.556	1.620
Επιχορηγήσεις	1.666	1.372	1.082	1.298	1.009
Προβλέψεις	0	104	23	104	23
Σύνολο μακροπρόθεσμων υποχρεώσεων	29.935	27.628	44.845	27.425	43.180
Βραχυπρόθεσμες υποχρεώσεις					
Προμηθευτές και λοιπές υποχρεώσεις	18.610	14.727	20.799	24.183	17.983
Τρέχουσες φορολογικές υποχρεώσεις	469	387	0	446	(20)
Δάνεια	26.576	34.403	18.931	34.683	19.942
Σύνολο βραχυπρόθεσμων υποχρεώσεων	45.655	49.517	39.730	59.312	37.905
Σύνολο υποχρεώσεων	75.590	77.145	84.575	86.737	81.085
Σύνολο ιδίων κεφαλαίων και υποχρεώσεων	106.455	110.112	119.909	120.671	115.211

Σημ: Τυχόν διαφορές στα αθροίσματα οφείλονται σε στρογγυλοποιήσεις.

Πηγή: Δημοσιευμένες και ελεγμένες ενοποιημένες οικονομικές καταστάσεις της εν λόγω εταιρίας για τις χρήσεις 2004, 2005 και 2006. Η πηγή των στοιχείων που αφορούν τις περιόδους του τριμήνου του 2006 και 2007 προέρχονται από τις ενδιάμεσες οικονομικές καταστάσεις. Οι ενδιάμεσες οικονομικές καταστάσεις δεν έχουν ελεγχθεί από Τακτικό Ορκωτό Ελεγκτή - Λογιστή.

Η εταιρία ΜΟΡΝΟΣ Α.Ε. κατά τη χρήση 2006 προχώρησε στην απόκτηση του 100% της εταιρίας ΠΕΡΙΠΑΚ Α.Ε. η οποία δραστηριοποιείται στο χώρο της χάρτινης συσκευασίας. Την ίδια χρήση ολοκληρώθηκε η συγχώνευση με απορρόφηση της δεύτερης από την πρώτη. (βλέπε παρ. 3.7.2, Εξαγορά της εταιρίας «ΠΕΡΙΠΑΚ Α.Ε.» από την εταιρία «ΜΟΡΝΟΣ Α.Ε.», σελ: 42)

Η ΜΟΡΝΟΣ Α.Ε.Β.Ε. στις 31/03/2007 συμμετείχε στις παρακάτω εταιρίες του εξωτερικού :

Επωνυμία	MORPACK FRANCE S.A.	MANEGE SRL	OVERPACK A.E.	MORPACK CYPRUS S.A.	MORPACK ALBANIA Sh. A*
Έδρα	Γαλλία	Γαλλία	Λουξεμβούργο	Κύπρος	Αλβανία
Συμμετοχή στο κεφάλαιο	85,2%	15%	100%	66,7%	100%

- Σημειώνεται ότι η εταιρία ΜΟΡΝΟΣ Α.Ε.Β.Ε. έχει ενεχυριάσει το σύνολο των μετοχών που κατέχει στην θυγατρική της MORPACK Albania S.H.A. για κάλυψη τραπεζικών υποχρεώσεων της εν λόγω εταιρίας. Επί των ακινήτων της εταιρίας έχουν εγγραφεί υποθήκες και προσημειώσεις συνολικού ποσού €66.720 χιλ. και ECU26.880 χιλ. υπέρ τραπεζών σε κάλυψη δανείων το υπόλοιπο των οποίων στις 31/12/2006 ανέρχονταν σε € 35.500 χιλ.
- Σημειώνεται ότι η εταιρία ΜΟΡΝΟΣ Α.Ε. αποφάσισε της 16/07/2007 την πώληση του συνόλου της συμμετοχής της στο μετοχικό κεφάλαιο της εταιρίας MORPACK MATERIEL D' EMPALLAGE S.A. (MORPAK FRANCE S.A.) αντί του ποσού των €538,5 χιλ. Η αξία κτήσης της ανωτέρω συμμετοχής, στα βιβλία της μητρικής εταιρίας ανέρχονταν στο ποσό των €1.068 χιλ.. Από την πώληση της ανωτέρω θυγατρικής θα προκύψει ζημιά και τα αποτελέσματα της Εταιρίας και του Ομίλου θα επιβαρυνθούν με €529 χιλ. και €1.459 αντίστοιχα με ισόποσες μειώσεις της καθαρής θέσης σε εταιρικό και ενοποιημένο επίπεδο.

3.21.3.1.1. Εταιρίες που συμμετέχουν στις ενοποιημένες οικονομικές καταστάσεις της «ΜΟΡΝΟΣ Α.Ε.»

MORPACK S.A. - FRANCE

Αντικείμενο της εταιρίας είναι η παραγωγή και εμπορία ειδών συσκευασίας. Το Διοικητικό Συμβούλιο της εταιρίας έχει ως ακολούθως:

Γεώργιος Μπρατζής	Πρόεδρος
Ανδρέας Βαβουράκης	Μέλος
Απόστολος Σκουφής (εκπρόσωπος της ΜΟΡΝΟΣ Α.Ε.)	Μέλος
N. Κορογιαννάκης (εκπρόσωπος της Brown Holding Α.Ε.)	Μέλος

Η μετοχική σύνθεση της εταιρίας έχει ως ακολούθως:

ΜΕΤΟΧΟΙ	ΜΕΤΟΧΕΣ	%
ΜΟΡΝΟΣ Α.Ε.	7.204	85,24
BROWN HOLDINGS S.A.	697	8,25
MANEGE SARL	423	5,00
Κυριάκος Φιλίππου	42	0,50
Δήμητρα Φιλίππου	42	0,50
Αθανάσιος - Κύρος Φιλίππου	42	0,50
ΣΥΝΟΛΟ	8.450	100,00

Στον πίνακα που ακολουθεί παρουσιάζονται τα βασικά μεγέθη της εταιρίας για την περίοδο (01/01/2004 - 31/03/2007).

(ποσά σε € 000)	MORPACK S.A. - FRANCE			
	2004	2005	2006	31/03/2007
Πωλήσεις	3.219	3.060	2.549	503
Κέρδη προ φόρων	96	-98	-93	-151
Μετοχικό κεφάλαιο	1.249	1.249	1.249	1.249
Σύνολο ιδίων κεφαλαίων	2.461	2.389	2.333	2.183

MORPACK CYPRUS ltd.

Η δραστηριότητα της εταιρίας είναι η εμπορία ειδών συσκευασίας. Το Διοικητικό Συμβούλιο της εταιρίας έχει ως ακολούθως:

ΓΙΩΡΓΟΣ ΜΠΡΑΪΜΗΣ	ΠΡΟΕΔΡΟΣ
Ανδρέας Βαβουράκης	Μέλος
Ν. Κορογιαννάκης	Μέλος
Γεώργιος Βαφέας	Μέλος
Μάρω Βαφέα	Μέλος

Η μετοχική σύνθεση της εταιρίας κατά την ημερομηνία κατάθεσης του παρόντος είχε ως ακολούθως:

ΜΕΤΟΧΟΙ	ΜΕΤΟΧΕΣ	%
ΜΟΡΝΟΣ Α.Ε.	84.000	66,66
Γεώργιος Βαφέας	21.000	16,67
Μάρω Βαφέα	21.000	16,67
ΣΥΝΟΛΟ	126.000	100,00

Τα βασικά οικονομικά μεγέθη της εταιρίας για την περίοδο από 01/01/2004 έως 31/03/2007 παρουσιάζονται στον πίνακα που ακολουθεί:

(ποσά σε € 000)	MORPACK CYPRUS ltd			
	2004	2005	2006	31/03/2007
Πωλήσεις	1.215	1.474	1.732	398
Κέρδη προ φόρων	31	37	87	14

ΕΝΗΜΕΡΩΤΙΚΟ ΔΕΛΤΙΟ ELBISCO ΑΝΩΝΥΜΟΣ ΕΤΑΙΡΙΑ ΣΥΜΜΕΤΟΧΩΝ

Μετοχικό κεφάλαιο	219	219	219	219
Σύνολο ιδίων κεφαλαίων	108	146	863	240

Πηγή: Ελεγμένες οικονομικές καταστάσεις χρήσεων 2004 - 2006. Οι πληροφορίες της περιόδου 01/01 - 31/03/2007 προέρχονται από στοιχεία της εταιρίας ΜΟΡΝΟΣ Α.Ε.

MORPACK ALBANIA SH.A.

Η δραστηριότητα της εταιρίας είναι η παραγωγή και εμπορία ειδών συσκευασίας. Το Εποπτικό Συμβούλιο της εταιρίας αποτελείται από τον κ. Γεώργιο Μπραΐμη, Πρόεδρο και τους κ.κ. Ανδρέα Βαβουράκη και Απόστολο Σκουφή, Μέλη. Το Διοικητικό Συμβούλιο της εταιρίας αποτελείται από τους κ. Ιωάννη Στάθη, Εκτελεστικό Διευθυντή και τον κ. Γιάννη Βουλιγέα, μέλος.

Η μετοχική σύνθεση της εταιρίας κατά την ημερομηνία σύνταξης του παρόντος είχε ως ακολούθως:

	ΜΕΤΟΧΟΙ	ΜΕΤΟΧΕΣ	%
ΜΟΡΝΟΣ Α.Ε.		6.682	60,00
Γρηγόριος Τάβος		4.455	40,00
	ΣΥΝΟΛΟ	11.137	100,00

Στις 29 Μαρτίου 2007 η εταιρία ΜΟΡΝΟΣ Α.Ε. προχώρησε στην απόκτηση του συνόλου του μετοχικού κεφαλαίου της εν λόγω εταιρίας. Το ύψος της συναλλαγής ορίστηκε σε €750 χιλ. Από το ποσό αυτό, €500 χιλ. καταβλήθηκαν με την υπογραφή του συμβολαίου πώλησης ενώ το υπόλοιπο μέρος του τιμήματος καταβλήθηκε στους δύο επόμενους μήνες.

Τα βασικά οικονομικά μεγέθη της εταιρίας για τις οικονομικές χρήσεις που παρουσιάζονται στο παρόν ενημερωτικό δελτίο και της περιόδου από 01/01/2004 έως 31/03/2007 είχαν ως ακολούθως:

	MORPACK ALBANIA SH.A.			
(ποσά σε € 000)	2004	2005	2006	31/03/2007
Πωλήσεις	0	1.654	1.605	260
Κέρδη / (Ζημιές) προ φόρων	(200)	(540)	(473)	(236)
Μετοχικό κεφάλαιο	14	863	863	863
Σύνολο ιδίων κεφαλαίων	(184)	115	(430)	(648)

Πηγή: Ελεγμένες οικονομικές καταστάσεις χρήσεων 2004 - 2006. Οι πληροφορίες της περιόδου 01/01 - 31/03/2007 προέρχονται από στοιχεία της εταιρίας ΜΟΡΝΟΣ Α.Ε.

OVERPACK HOLDING

Η μετοχική σύνθεση της εταιρίας κατά την ημερομηνία σύνταξης του παρόντος είχε ως ακολούθως:

	ΜΕΤΟΧΟΙ	ΜΕΤΟΧΕΣ	%
ΜΟΡΝΟΣ		6.433	100%
BROWN HOLDINGS S.A.		1	
	ΣΥΝΟΛΟ	6.434	100%

Τα βασικά οικονομικά μεγέθη της εταιρίας για τις οικονομικές χρήσεις που παρουσιάζονται στο παρόν ενημερωτικό δελτίο και της περιόδου από 01/01/2004 έως 31/03/2007 είχαν ως ακολούθως:

	OVERPACK HOLDING			
(ποσά σε € 000)	2004	2005	2006	31/03/2007
Πωλήσεις	0	0	0	0
Κέρδη / (Ζημιές) προ φόρων	(1.986)	(12)	(0,5)	0

ΕΝΗΜΕΡΩΤΙΚΟ ΔΕΛΤΙΟ ELBISCO ΑΝΩΝΥΜΟΣ ΕΤΑΙΡΙΑ ΣΥΜΜΕΤΟΧΩΝ

Μετοχικό κεφάλαιο ⁽¹⁾	8.059	8.059	2.058	2.058
Σύνολο ιδίων κεφαλαίων	6.073	6.062	61	61

Πηγή: Οικονομικές καταστάσεις χρήσεων 2004 – 2006. Οι πληροφορίες της περιόδου 01/01 – 31/03/2007 προέρχονται από στοιχεία της εταιρίας ΜΟΡΝΟΣ Α.Ε.

(1): Για την εξέλιξη του μετοχικού κεφαλαίου της εν λόγω εταιρίας βλέπε παρ. 3.7.2, Εξαγορά της εταιρίας «ΠΕΡΙΠΑΚ Α.Ε.» από την εταιρία «ΜΟΡΝΟΣ Α.Ε.», σελ: 44

3.21.4. Περιγραφή Μη Ενοποιούμενων Συγγενών Εταιριών**3.21.4.1. ΧΑΝΟΓΛΟΥ Α.Ε.**

Η ΧΑΝΟΓΛΟΥ Α.Ε. μετατράπηκε από ατομική επιχείρηση σε ανώνυμη εταιρία με βάση τις διατάξεις του Ν.Δ 1927/1972, στις 21.12.2001 (ΦΕΚ 81/4/1/2000).

Η έδρα της εταιρίας βρίσκεται στη Πτολεμαΐδα, Ν. Κοζάνης, Καραϊσκάκη και Ελευθερίας 4.

Η εταιρία έχει σαν σκοπό της, την παραγωγή πάσης φύσεως και συναφών ειδών αρτοποιίας, ζαχαροπλαστικής, αρτοσκευασμάτων και η εμπορία αυτών, την παραγωγή και επεξεργασία ειδών διατροφής πάσης φύσεως, νωπών, κατεψυγμένων η συντηρημένων με οποιονδήποτε τρόπο, τυποποιημένων η μη και η εμπορία αυτών.

Η εταιρία ΧΑΝΟΓΛΟΥ Α.Ε. στις εγκαταστάσεις της στην Πτολεμαΐδα, παράγει προϊόντα άρτου και αρτοσκευασμάτων με σημαντικό πελατολόγιο σε όλη την Ελλάδα. Τα προϊόντα που η εταιρία παράγει είναι: κριτσίνια σταρένια συσκευασμένα και χύμα, κριτσίνια σταρένια μπουκίτσες συσκευασμένα και χύμα, κριτσίνια ολικής άλεσης χύμα, σφολιατίνια φιογκάκια με φυσική γεύση και σφολιατίνια γυαλάκια με φυσική γεύση.

Επίσης, παράγει για την ELBISCO Α.Β.Ε.Ε. μακρόστενα κριτσίνια σίτου με σουσάμι, σε συσκευασία fresh racks για αναλλοίωτη γεύση, κριτσίνια μπουκίτσες σίτου με σουσάμι και μακρόστενα κριτσίνια ολικής άλεσης με ποικιλία δημητριακών.

Το μετοχικό κεφάλαιο της ΧΑΝΟΓΛΟΥ Α.Ε. ανέρχεται σήμερα σε €1.550.000, διαιρεμένο σε 38.750 μετοχές.

Η μετοχική σύνθεση της ΧΑΝΟΓΛΟΥ Α.Ε. σήμερα είναι η ακόλουθη:

ΧΑΝΟΓΛΟΥ Α.Ε.				
Επωνυμία ή Ονοματεπώνυμο μετόχου	Αριθμός μετοχών	% συμμετοχής	Δικαιώματα ψήφου (π.δ. 51/92)	% συμμετοχής
ΧΑΝΟΓΛΟΥ ΝΙΚΟΛΑΟΣ	27.500	70,97%	27.500	70,97%
ELBISCO Α.Ε. ΣΥΜΜΕΤΟΧΩΝ	9.000	23,23%	9.000	23,23%
ΦΙΛΙΠΠΟΥ ΚΥΡΙΑΚΟΣ	2.250	5,81%	2.250	5,81%
ΣΥΝΟΛΟ	38.750	100,00%	38.750	100,00%

Το Διοικητικό Συμβούλιο της ΧΑΝΟΓΛΟΥ Α.Ε. μέχρι της 24/06/2007 απαρτιζονταν από τα παρακάτω μέλη:

Ονοματεπώνυμο	Θέση
Νικόλαος Χάνογλου	Πρόεδρος
Γεώργιος Γράντας	Αντιπρόεδρος
Δέσποινα Χάνογλου	Μέλος
Παρθενόπη Χάνογλου	Μέλος
Ιωάννης Αποστολίδης	Μέλος

Στην από 24/06/2007 συνεδρίαση του Διοικητικού Συμβουλίου εξελέγη ο κ. Γεώργιος Σαράντος του Ανδρέα μέλος του Διοικητικού Συμβουλίου σε αντικατάση του παραιτηθέντος κ. Γεώργιου Γράντα. Κατά την ίδια συνεδρίαση του το Διοικητικό Συμβούλιο συγκροτήθηκε σε σώμα ως ακολούθως:

Ονοματεπώνυμο	Θέση
Νικόλαος Χάνογλου	Πρόεδρος

ΕΝΗΜΕΡΩΤΙΚΟ ΔΕΛΤΙΟ ELBISCO ΑΝΩΝΥΜΟΣ ΕΤΑΙΡΙΑ ΣΥΜΜΕΤΟΧΩΝ

Γεώργιος Σαράντος	Αντιπρόεδρος
Δέσποινα Χάνογλου	Μέλος
Παρθενόπη Χάνογλου	Μέλος
Ιωάννης Αποστολίδης	Μέλος

Στον πίνακα που ακολουθεί παρατίθενται τα βασικά δημοσιευμένα οικονομικά στοιχεία, της εταιρίας για την εξεταζόμενη περίοδο (01/01/2004 - 31/03/2007):

(ποσά σε € χιλ.)	2004	2005	2006	31/03/2007
Μετοχικό κεφάλαιο	1.460	1.550	1.603	1.603
Σύνολο Ιδίων Κεφαλαίων	1.434	1.498	1.577	1.577
Κύκλος εργασιών	826	1.061	1.046	290
Κέρδη/ ζημιές προ φόρων	15	17	20	(10)
Κέρδη/ ζημιές μετά φόρων	10	12	14	(10)

Σημ: Τυχόν διαφορές στα αθροίσματα οφείλονται σε στρογγυλοποιήσεις

Πηγή: Δημοσιευμένες οικονομικές καταστάσεις της εν λόγω εταιρίας για τις χρήσεις 2004, 2005 και 2006. Η πηγή των στοιχείων που αφορούν τις περιόδους του τριμήνου του 2006 και 2007 προέρχονται από τις ενδιάμεσες οικονομικές καταστάσεις.

3.21.4.2. ΕΒΓΑ ΣΥΜΜΕΤΟΧΩΝ Α.Ε.

Η εταιρία ως ΕΛΛΗΝΙΚΗ ΒΙΟΜΗΧΑΝΙΑ ΓΑΛΑΚΤΟΣ & ΑΛΕΥΡΟΥ Α.Ε. ιδρύθηκε το 1934. Το 2002 μετά την απόσχιση του εμπορικού και βιομηχανικού της κλάδου μετετράπει σε εταιρία συμμετοχών με νέα επωνυμία την ΕΒΓΑ ΣΥΜΜΕΤΟΧΩΝ ΑΕ.

Η έδρα της εταιρίας βρίσκεται στην Αθήνα, Ιερά Οδός 88.

Η ΕΒΓΑ ΣΥΜΜΕΤΟΧΩΝ Α.Ε. έχει στο χαρτοφυλάκιό της την ΕΥΡΩΠΑΙΚΗ ΒΙΟΜΗΧΑΝΙΑ ΓΑΛΑΚΤΟΣ & ΑΛΕΥΡΟΥ Α.Ε. καθώς και την εταιρία CAS ICE CREAM που δραστηριοποιείται στην Ν. Αφρική. Επίσης, η εταιρία έχει κάτω από τη διοικητική της μέριμνα και την εταιρία IGLOO η οποία δραστηριοποιείται, μέσω του συστήματος της δικαιοχρησίας (franchising) τόσο στο χώρο του παγωτού όσο και της ζαχαροπλαστικής.

Μέσω των εταιριών στις οποίες συμμετέχει, η ΕΒΓΑ ΣΥΜΜΕΤΟΧΩΝ Α.Ε. δραστηριοποιείται στους κλάδους του παγωτού, της τυποποιημένης ζύμης (ήτοι κρουασάν Folie), της καταψυγμένη ζύμης (μπαγκέτες ψωμιού, σφολιάτες κλπ) και των φρέσκων αλλά και μακράς διάρκειας χυμών (ήτοι χυμοί Refresh και Sunny αντίστοιχα).

Η Εταιρία συμμετέχει έμμεσα, μέσω της θυγατρικής της ELBISCO Α.Β.Ε.Ε. με ποσοστό 2,94% στη ΕΒΓΑ ΣΥΜΜΕΤΟΧΩΝ Α.Ε., ενώ σημειώνεται, ότι δεν υπάρχουν συμφωνίες - συνεργασίες της ΕΒΓΑ με την ELBISCO Α.Ε.

Το μετοχικό κεφάλαιο της ΕΒΓΑ ΣΥΜΜΕΤΟΧΩΝ Α.Ε. ανέρχεται σε € 31.259.385 διαιρούμενο σε 10.419.795 ονομαστικές μετοχές των € 3 η κάθε μία.

Η μετοχική σύνθεση της εταιρίας ΕΒΓΑ Α.Ε. ΣΥΜΜΕΤΟΧΩΝ κατά την ημερομηνία έγκρισης του παρόντος ενημερωτικού δελτίου έχει ως ακολούθως:

ΕΒΓΑ ΣΥΜΜΕΤΟΧΩΝ Α.Ε.		30/6/2007		
Επωνυμία ή Ονοματεπώνυμο μετόχου	Αριθμός μετοχών	% συμμετοχής	Δικαιώματα ψήφου (π.δ. 51/92)	% συμμετοχής
ΦΙΛΙΠΠΟΥ ΚΥΡΟΣ - ΑΘΑΝΑΣΙΟΣ	1.814.030	17,41%	1.814.030	17,41%
ΦΙΛΙΠΠΟΥ ΔΗΜΗΤΡΑ	628.245	6,03%	628.245	6,03%
EAGLE HOLDINGS AND INVESTMENTS S.A.	7.458.430	71,58%	7.458.430	71,58%
TATINA ENTERPRICES Co ltd	212.915	2,04%	212.915	2,04%
ELBISCO Α.Β.Ε.Ε.	306.175	2,94%	306.175	2,94%
ΣΥΝΟΛΟ	10.419.795	100,00%	10.419.795	100,00%

Το Διοικητικό Συμβούλιο της ΕΒΓΑ ΣΥΜΜΕΤΟΧΩΝ Α.Ε. σήμερα απαρτίζεται από τα παρακάτω μέλη:

ΕΝΗΜΕΡΩΤΙΚΟ ΔΕΛΤΙΟ ELBISCO ΑΝΩΝΥΜΟΣ ΕΤΑΙΡΙΑ ΣΥΜΜΕΤΟΧΩΝ

Όνοματεπώνυμο	Θέση
Κυριάκος Φιλίππου	Πρόεδρος
Αθανάσιος - Κύρος Φιλίππου	Αντιπρόεδρος & Διευθύνων Σύμβουλος
Αλίκη Κεράνη	Μέλος
Δήμητρα Φιλίππου	Μέλος
Αντώνης Παρασκευόπουλος	Μέλος

Η θητεία του παρόντος Διοικητικού Συμβουλίου είναι πενταετή και λήγει την 30/06/2010.

Στον πίνακα που ακολουθεί παρατίθενται τα βασικά δημοσιευμένα οικονομικά στοιχεία, της εταιρίας για τη χρήση 2005:

(σε €' 000)	2004	2005	2006
Μετοχικό κεφάλαιο	31.259	31.259	31.259
Σύνολο Ιδίων Κεφαλαίων	76.257	36.729	9.890
Κύκλος εργασιών	91.904	84.990	84.404
Κέρδη/ (ζημίες) προ φόρων	3.047	(50)	(5.781)
Κέρδη/ (ζημίες) μετά φόρων	3.047	(50)	(5.781)

Σημ: Τυχόν διαφορές στα αθροίσματα οφείλονται σε στρογγυλοποιήσεις

Πηγή: Δημοσιευμένες οικονομικές καταστάσεις της εν λόγω εταιρίας για τις χρήσεις 2004, 2005 και 2006. Η πηγή των στοιχείων που αφορούν τις περιόδους του τριμήνου του 2006 και 2007 προέρχονται από τις ενδιάμεσες οικονομικές καταστάσεις. Οι ενδιάμεσες οικονομικές καταστάσεις δεν έχουν ελεγχθεί από Τακτικό Ορκωτο Ελεγκτή - Λογιστή.

3.22. Αρχές σύνταξης των ετήσιων οικονομικών καταστάσεων**3.22.1. Βάση σύνταξης των ετήσιων οικονομικών καταστάσεων**

Οι ενοποιημένες Οικονομικές Καταστάσεις που αναλύνονται στις ενότητες που ακολουθούν έχουν συνταχθεί από τη διοίκηση σύμφωνα με τα Διεθνή Πρότυπα Χρηματοοικονομικής Πληροφόρησης (Δ.Π.Χ.Π.), και τις Διερμηνείες της Επιτροπής Διερμηνειών των Διεθνών Προτύπων Χρηματοοικονομικής Πληροφόρησης, όπως έχουν υιοθετηθεί από την Ευρωπαϊκή Ένωση και τα Δ.Π.Χ.Π. που έχουν εκδοθεί από το Συμβούλιο Διεθνών Λογιστικών Προτύπων (Σ.Δ.Λ.Π).

Όλα τα Δ.Π.Χ.Π. που έχουν εκδοθεί από το Σ.Δ.Λ.Π. και ισχύουν κατά την σύνταξη αυτών των οικονομικών καταστάσεων έχουν υιοθετηθεί από το Ευρωπαϊκό Συμβούλιο μέσω της διαδικασίας επικύρωσης της Ευρωπαϊκής Επιτροπής, εκτός από συγκεκριμένες διατάξεις του Διεθνούς Λογιστικού Προτύπου (Δ.Λ.Π.) 39 «Χρηματοοικονομικά Εργαλεία: Αναγνώριση και Επιμέτρηση» που αφορούν σε αντιστάθμιση χαρτοφυλακίου καταθέσεων.

Επειδή ο Όμιλος δεν επηρεάζεται από τις διατάξεις που αφορούν στην αντιστάθμιση χαρτοφυλακίου, οι οποίες δεν απαιτούνται σύμφωνα με την έκδοση του Δ.Λ.Π. 39 που έχει επικυρωθεί από την Ε.Ε., οι παρούσες οικονομικές καταστάσεις έχουν συνταχθεί σύμφωνα με τα Δ.Π.Χ.Π. όπως έχουν υιοθετηθεί από την Ε.Ε. και τα Δ.Π.Χ.Π. που έχουν εκδοθεί από το Σ.Δ.Λ.Π.

Οι λογιστικές αρχές που χρησιμοποιήθηκαν για την προετοιμασία και την παρουσίαση των Ετήσιων Οικονομικών Καταστάσεων είναι σύμφωνες με αυτές που χρησιμοποιήθηκαν για την σύνταξη των οικονομικών πληροφοριών του Ομίλου κατά την 31 Δεκεμβρίου 2005.

Οι οικονομικές καταστάσεις έχουν συνταχθεί με βάση την αρχή του ιστορικού κόστους, όπως έχει τροποποιηθεί με την εκτίμηση σε εύλογη αξία των επενδύσεων διαθέσιμων προς πώληση μέσω ιδίων κεφαλαίων.

Η ετοιμασία των Οικονομικών Καταστάσεων σύμφωνα με γενικώς αποδεκτές λογιστικές αρχές απαιτεί τη χρησιμοποίηση υπολογισμών και υποθέσεων που επηρεάζουν τα αναφερθέντα ποσά των περιουσιακών στοιχείων και υποχρεώσεων, τη γνωστοποίηση ενδεχόμενων απαιτήσεων και υποχρεώσεων κατά την ημερομηνία των οικονομικών καταστάσεων και τα αναφερθέντα ποσά εσόδων και εξόδων κατά τη διάρκεια της χρήσης υπό αναφορά. Παρά το γεγονός ότι οι υπολογισμοί αυτοί βασίζονται στην καλύτερη δυνατή γνώση της διεύθυνσης της Εταιρίας και του Ομίλου σε σχέση με τις τρέχουσες συνθήκες και ενέργειες, τα πραγματικά αποτελέσματα μπορεί να διαφέρουν από αυτούς τους υπολογισμούς.

Ορισμένα συγκριτικά κονδύλια αναταξινομήθηκαν για να είναι συγκρίσιμα με τα αντίστοιχα της τρέχουσας χρήσης. Τυχόν διαφορές σε ποσά των οικονομικών καταστάσεων και αντίστοιχα ποσά στις σημειώσεις οφείλονται σε στρογγυλοποιήσεις.

3.22.2. Σύνοψη σημαντικών λογιστικών αρχών και πολιτικών**3.22.2.1. Ενοποίηση****3.22.2.1.1. Βάση Ενοποίησης**

Οι ενοποιημένες οικονομικές καταστάσεις αποτελούνται από τις οικονομικές καταστάσεις της Μητρικής και των θυγατρικών εταιρειών της. Στον παρακάτω πίνακα παρουσιάζονται οι θυγατρικές εταιρείες που περιλήφθηκαν στην ενοποίηση, τα σχετικά ποσοστά συμμετοχής της μητρικής και τη μέθοδο ενοποίησης για κάθε μία από τις παρουσιαζόμενες οικονομικές χρήσεις και περιόδους.

31/12/2004 Επωνυμία Εταιρίας	Έδρα	Ποσοστό Συμμετοχής (%)	Μέθοδος Ενοποίησης	Σχέση ενοποίησης
ΑΡΤΟΒΙΟΜΗΧΑΝΙΑ ELITE A.E.	Πικέρμι - Αττική	98,92%	Ολική	Άμεση
N. ΒΟΣΙΝΑΚΗΣ Α.Β.Ε.Ε.	Πικέρμι - Αττική	98,63%	Ολική	Άμεση
ΕΛΛΗΝΙΚΗ ΕΤΑΙΡΙΑ ΜΠΙΣΚΟΤΩΝ Α.Β.Ε.	Πικέρμι - Αττική	99,95%	Ολική	Άμεση
ELBISCO ΕΜΠΟΡΙΚΗ Α.Ε. ΔΙΑΝΟΜΩΝ ΤΡΟΦΙΜΩΝ	Πικέρμι - Αττική	99,98%	Ολική	Άμεση
ZITOLUKS A.D.	Σκόπια	53,60%	Ολική	Άμεση
KARAT BULGARIA S.A.	Σόφια - Βουλγαρία	99,00%	Ολική	Άμεση

ΕΝΗΜΕΡΩΤΙΚΟ ΔΕΛΤΙΟ ELBISCO ΑΝΩΝΥΜΟΣ ΕΤΑΙΡΙΑ ΣΥΜΜΕΤΟΧΩΝ

HELBERICA S.A.	Αλικάντε - Ισπανία	50,00%	Καθαρή θέση	Άμεση
MOPNOS A.E.	Θήβα	32,07%	Ολική	Άμεση
- MORPACK S.A. ⁽¹⁾	Γαλλία	85,20%	Ολική	Έμμεση
- MORPACK CYPRUS Ltd ⁽¹⁾	Κύπρος	66,67%	Ολική	Έμμεση
- MORPACK ALBANIA SH.A. ⁽¹⁾	Αλβανία	60,00%	Ολική	Έμμεση
- OVERPAC HOLDING ⁽¹⁾	Λουξεμβούργο	100,00%	Ολική	Έμμεση

Πηγή: Δημοσιευμένες και ελεγμένες οικονομικές καταστάσεις.

(1): οι ανωτέρω εταιρίες συμμετέχουν στις ενοποιημένες οικονομικές καταστάσεις της MOPNOS A.E.

31/12/2005 Επωνυμία Εταιρίας	Έδρα	Ποσοστό Συμμετοχής (%)	Μέθοδος Ενοποίησης	Σχέση ενοποίησης
ELBISCO A.B.E.E.	Πικέρμι - Αττική	99,53%	Ολική	Άμεση
KARAT BULGARIA S.A.	Σόφια - Βουλγαρία	99,00%	Ολική	Άμεση
ZITOLUKS A.D.	Σκόπια	53,71%	Ολική	Άμεση
HELBERICA S.A.	Αλικάντε - Ισπανία	50,00%	Αναλογική	Άμεση
MOPNOS A.E.	Θήβα	32,07%	Ολική	Άμεση
- MORPACK S.A. ⁽¹⁾	Γαλλία	85,20%	Ολική	Έμμεση
- MORPACK CYPRUS Ltd ⁽¹⁾	Κύπρος	66,67%	Ολική	Έμμεση
- MORPACK ALBANIA SH.A. ⁽¹⁾	Αλβανία	60,00%	Ολική	Έμμεση
- OVERPAC HOLDING ⁽¹⁾	Λουξεμβούργο	100,00%	Ολική	Έμμεση

Πηγή: Δημοσιευμένες και ελεγμένες οικονομικές καταστάσεις.

(1): οι ανωτέρω εταιρίες συμμετέχουν στις ενοποιημένες οικονομικές καταστάσεις της MOPNOS A.E.

31/12/2006 Επωνυμία Εταιρίας	Έδρα	Ποσοστό Συμμετοχής (%)	Μέθοδος Ενοποίησης	Σχέση ενοποίησης
ELBISCO A.B.E.E.	Πικέρμι - Αττική	99,53%	Ολική	Άμεση
KARAT BULGARIA S.A.	Σόφια - Βουλγαρία	99,00%	Ολική	Άμεση
ZITOLUKS A.D.	Σκόπια	53,71%	Ολική	Άμεση
HELBERICA S.A.	Αλικάντε - Ισπανία	50,00%	Αναλογική	Άμεση
MOPNOS A.E.	Θήβα	32,07%	Ολική	Άμεση
- MORPACK S.A. ⁽¹⁾	Γαλλία	85,20%	Ολική	Έμμεση
- MORPACK CYPRUS Ltd ⁽¹⁾	Κύπρος	66,67%	Ολική	Έμμεση
- MORPACK ALBANIA SH.A. ⁽¹⁾	Αλβανία	60,00%	Ολική	Έμμεση
- OVERPAC HOLDING ⁽¹⁾	Λουξεμβούργο	100,00%	Ολική	Έμμεση

Πηγή: Δημοσιευμένες και ελεγμένες οικονομικές καταστάσεις.

(1): οι ανωτέρω εταιρίες συμμετέχουν στις ενοποιημένες οικονομικές καταστάσεις της MOPNOS A.E.

31/03/2007 Επωνυμία Εταιρίας	Έδρα	Ποσοστό Συμμετοχής (%)	Μέθοδος Ενοποίησης	Σχέση ενοποίησης
ELBISCO A.B.E.E.	Πικέρμι - Αττική	99,53%	Ολική	Άμεση
KARAT BULGARIA S.A.	Σόφια - Βουλγαρία	99,00%	Ολική	Άμεση
ZITOLUKS A.D.	Σκόπια	53,70%	Ολική	Άμεση
HELBERICA S.A.	Αλικάντε - Ισπανία	50,00%	Αναλογική	Άμεση
MOPNOS A.E.	Θήβα	32,07%	Ολική	Άμεση

- MORPACK S.A. ⁽¹⁾	Γαλλία	85,20%	Ολική	Έμμεση
- MORPACK CYPRUS Ltd ⁽¹⁾	Κύπρος	66,67%	Ολική	Έμμεση
- MORPACK ALBANIA SH.A. ⁽¹⁾	Αλβανία	60,00%	Ολική	Έμμεση
- OVERPAC HOLDING ⁽¹⁾	Λουξεμβούργο	100,00%	Ολική	Έμμεση

Πηγή: Δημοσιευμένες, ανέλεγκτες ενδιάμεσες οικονομικές καταστάσεις.

(1): οι ανωτέρω εταιρίες συμμετέχουν στις ενοποιημένες οικονομικές καταστάσεις της ΜΟΡΝΟΣ Α.Ε.

Η Εταιρία συμμετέχει, μέσω της θυγατρικής της ELBISCO Α.Β.Ε.Ε. στην εταιρία ΜΟΡΝΟΣ Α.Ε. με 32,07%. Η εταιρία ΜΟΡΝΟΣ Α.Ε. συμμετέχει στις ενοποιημένες οικονομικές καταστάσεις της Εκδότριας με τη μέθοδο της ολικής ενοποίησης λόγω της συμφωνίας που έχει υπογραφεί μεταξύ των εταιριών ELBISCO Α.Β.Ε.Ε., ELBISCO Α.Ε. και BROWN HOLDING S.A. (μέτοχος της ΜΟΡΝΟΣ Α.Ε. με ποσοστό 60,87% επί του συνόλου των μετοχών και με ποσοστό 30,87% επί του συνόλου των δικαιωμάτων ψήφου), η οποία δίνει το δικαίωμα άσκησης δεσπόζουσας επιρροής στην εταιρία ELBISCO Α.Β.Ε.Ε. και επομένως στην εταιρία ELBISCO Α.Ε.. Συγκεκριμένα, βάσει τριμερούς εταιρικής συμφωνίας μεταξύ των προαναφερόμενων εταιριών, συμφωνήθηκε α) η εκλογή δύο (2) κοινών μελών στα Διοικητικά Συμβούλια των εταιριών ΜΟΡΝΟΣ Α.Ε. και ELBISCO Α.Β.Ε.Ε. και β) η υπόδειξη των ως άνω μελών του Διοικητικού Συμβουλίου της ΜΟΡΝΟΣ Α.Ε. από την ELBISCO Α.Β.Ε.Ε. Η εν λόγω σύμβαση ανανεώνεται κάθε χρόνο. (Για τα Διοικητικά Συμβούλια της ELBISCO Α.Β.Ε.Ε. και της ΜΟΡΝΟΣ Α.Ε. βλέπε παρ. 3.21.2.1, ELBISCO Α.Β.Ε.Ε. (πρώην ELBISCO ΕΜΠΟΡΙΚΗ Α.Ε.), σελ: 59 και παρ. 3.21.3.1, ΜΟΡΝΟΣ Α.Ε.Β.Ε. ΕΙΔΩΝ ΣΥΣΚΕΥΑΣΙΑΣ, σελ: στη σελίδα 68)

3.22.2.1.2. Θυγατρικές

Θυγατρικές είναι οι επιχειρήσεις πάνω στις οποίες ασκείται έλεγχος από την μητρική. Η ύπαρξη τυχόν δυνητικών δικαιωμάτων ψήφου τα οποία είναι ασκήσιμα κατά τον χρόνο σύνταξης των οικονομικών καταστάσεων, λαμβάνεται υπόψη προκειμένου να στοιχειοθετηθεί αν η μητρική ασκεί τον έλεγχο επί των θυγατρικών. Οι θυγατρικές ενοποιούνται πλήρως (ολική ενοποίηση) από την ημερομηνία που αποκτάται ο έλεγχος επί αυτών και παύουν να ενοποιούνται από την ημερομηνία που τέτοιος έλεγχος δεν υφίσταται.

Η εξαγορά θυγατρικής από τον Όμιλο λογιστικοποιείται βάσει της μεθόδου εξαγοράς. Το κόστος κτήσης μιας θυγατρικής είναι η εύλογη αξία των περιουσιακών στοιχείων που δόθηκαν, των μετοχών που εκδόθηκαν και των υποχρεώσεων που αναλήφθηκαν κατά την ημερομηνία της ανταλλαγής, πλέον τυχόν κόστους άμεσα συνδεδεμένου με την συναλλαγή. Τα εξατομικευμένα περιουσιακά στοιχεία, υποχρεώσεις και ενδεχόμενες υποχρεώσεις που αποκτώνται σε μία επιχειρηματική συνένωση επιμετρώνται κατά την εξαγορά στις εύλογες αξίες τους ανεξαρτήτως του ποσοστού συμμετοχής. Το κόστος εξαγοράς πέραν της εύλογης αξίας των επί μέρους στοιχείων που αποκτήθηκαν καταχωρείται ως υπεραξία. Αν το συνολικό κόστος της εξαγοράς είναι μικρότερο από την εύλογη αξία των επί μέρους στοιχείων που αποκτήθηκαν, η διαφορά καταχωρείται άμεσα στα αποτελέσματα.

Διεταιρικές συναλλαγές, υπόλοιπα και μη πραγματοποιημένα κέρδη από συναλλαγές μεταξύ των εταιριών του Ομίλου απαλείφονται. Οι μη πραγματοποιημένες ζημιές, επίσης απαλείφονται, εκτός εάν η συναλλαγή παρέχει ενδείξεις απομείωσης του μεταβιβασθέντος περιουσιακού στοιχείου. Οι λογιστικές αρχές των θυγατρικών έχουν τροποποιηθεί ώστε να είναι ομοιόμορφες με αυτές που έχουν υιοθετηθεί από τον Όμιλο.

Στις οικονομικές καταστάσεις της μητρικής εταιρίας οι επενδύσεις σε θυγατρικές εταιρίες αναγνωρίστηκαν βάσει της αρχής «ιστορικό κόστος μείον απομείωση».

3.22.2.1.3. Συνδεδεμένες επιχειρήσεις

Συνδεδεμένες είναι οι επιχειρήσεις, στις οποίες ο Όμιλος έχει ουσιώδη επιρροή, αλλά όχι έλεγχο, το οποίο γενικά ισχύει όταν τα ποσοστά συμμετοχής κυμαίνονται μεταξύ 20% και 50% των δικαιωμάτων ψήφου. Οι επενδύσεις σε συνδεδεμένες επιχειρήσεις λογιστικοποιούνται με την μέθοδο της καθαρής θέσης και αρχικά αναγνωρίζονται στο κόστος κτήσεως. Ο λογαριασμός των επενδύσεων σε συνδεδεμένες επιχειρήσεις περιλαμβάνει και την υπεραξία που προέκυψε κατά την εξαγορά (μειωμένη με τυχόν ζημιές απομείωσης).

Το μερίδιο του Ομίλου στα κέρδη ή τις ζημιές των συνδεδεμένων επιχειρήσεων μετά την εξαγορά αναγνωρίζεται στα αποτελέσματα, ενώ το μερίδιο των μεταβολών των αποθεματικών μετά την εξαγορά, αναγνωρίζεται στα αποθεματικά. Οι συσσωρευμένες μεταβολές επηρεάζουν την λογιστική αξία των επενδύσεων σε συνδεδεμένες επιχειρήσεις. Στην περίπτωση που το μερίδιο του Ομίλου επί των ζημιών μιας συνδεδεμένης υπερβεί την αξία της επένδυσης στην συνδεδεμένη, δεν αναγνωρίζονται επιπλέον ζημιές, εκτός εάν έχουν γίνει πληρωμές ή έχουν αναληφθεί περαιτέρω δεσμεύσεις για λογαριασμό της συνδεδεμένης.

Μη πραγματοποιημένα κέρδη από συναλλαγές μεταξύ του Ομίλου και των συνδεδεμένων επιχειρήσεων απαλείφονται κατά το ποσοστό συμμετοχής του Ομίλου στις συνδεδεμένες επιχειρήσεις. Μη πραγματοποιημένες ζημιές απαλείφονται, εκτός εάν η συναλλαγή παρέχει ενδείξεις απομείωσης του μεταβιβασθέντος περιουσιακού στοιχείου. Οι λογιστικές αρχές των συνδεδεμένων επιχειρήσεων έχουν τροποποιηθεί ώστε να είναι ομοιόμορφες με αυτές που έχουν υιοθετηθεί από τον Όμιλο.

Στις οικονομικές καταστάσεις της μητρικής εταιρίας οι επενδύσεις σε συνδεδεμένες επιχειρήσεις αναγνωρίστηκαν βάσει της αρχής «ιστορικό κόστος μείον απομείωση».

3.22.2.1.4. Κοινοπραξίες (Joint ventures)

Οι επενδύσεις του Ομίλου σε κοινοπραξίες (joint venture) λογιστικοποιούνται βάσει της αναλογικής ενοποίησης. Ο Όμιλος συνενώνει το μερίδιό του από τα έσοδα, τα έξοδα, τα στοιχεία ενεργητικού και παθητικού και τις ταμειακές ροές της κάθε μίας κοινοπραξίας με τα αντίστοιχα του Ομίλου. Οι λογιστικές αρχές των κοινοπραξιών έχουν τροποποιηθεί ώστε να είναι ομοιόμορφες με αυτές που έχουν υιοθετηθεί από τον Όμιλο. Στις οικονομικές καταστάσεις της μητρικής εταιρίας οι επενδύσεις σε κοινοπραξίες (joint venture) αναγνωρίστηκαν βάσει της αρχής «ιστορικό κόστος μείον απομείωση».

3.22.2.2. Συναλλαγματικές μετατροπές

3.22.2.2.1. Νόμισμα μέτρησης και αναφοράς

Το νόμισμα μέτρησης και αναφοράς του Ομίλου από την 1 Ιανουαρίου 2002 είναι το Ευρώ, κατά συνέπεια οι ενοποιημένες οικονομικές καταστάσεις παρουσιάζονται σε Ευρώ (€), το νόμισμα αποτίμησης της μητρικής εταιρίας.

3.22.2.2.2. Συναλλαγές και υπόλοιπα

Οι συναλλαγές σε ξένο νόμισμα μετατρέπονται σε Ευρώ βάσει των ισοτιμιών που ισχύουν κατά τις ημερομηνίες των συναλλαγών. Οι απαιτήσεις και υποχρεώσεις σε ξένο νόμισμα κατά την ημερομηνία σύνταξης των οικονομικών καταστάσεων προσαρμόζονται ώστε να αντανακλούν τις συναλλαγματικές ισοτιμίες της ημερομηνίας σύνταξης. Τα κέρδη και οι ζημιές που προκύπτουν από τέτοιες συναλλαγές (και από τη μετατροπή στοιχείων του ενεργητικού και παθητικού εκφρασμένα σε ξένο νόμισμα) αναγνωρίζονται στην κατάσταση αποτελεσμάτων.

3.22.2.3. Ενσώματα πάγια

Τα ενσώματα πάγια αποτιμώνται στο κόστος κτήσεως μείον συσσωρευμένες αποσβέσεις και απομείωση. Το κόστος κτήσεως περιλαμβάνει όλες τις άμεσα επιρριπιτές δαπάνες για την απόκτηση των στοιχείων.

Μεταγενέστερες δαπάνες καταχωρούνται σε επαύξηση της λογιστικής αξίας των ενσωμάτων παγίων ή ως ξεχωριστό πάγιο μόνον εάν είναι πιθανό τα μελλοντικά οικονομικά οφέλη να εισπρεύσουν στον Όμιλο και το κόστος τους μπορεί να επιμετρηθεί αξιόπιστα. Το κόστος επισκευών και συντηρήσεων καταχωρείται στα αποτελέσματα όταν πραγματοποιούνται.

Τα οικόπεδα δεν αποσβένονται. Οι αποσβέσεις των άλλων στοιχείων των ενσωμάτων παγίων υπολογίζονται με την σταθερή μέθοδο μέσα στην ωφέλιμη ζωή τους που έχει ως εξής, ανάλογα με το είδος και τη χρήση τους:

- Κτίρια	30-50	έτη
- Μηχανολογικός εξοπλισμός	4-20	έτη
- Αυτοκίνητα	5-7	έτη
- Λοιπός εξοπλισμός	5-7	έτη

Οι υπολειμματικές αξίες και οι ωφέλιμες ζωές των ενσωμάτων παγίων υπόκεινται σε επανεξέταση σε κάθε ισολογισμό.

Όταν οι λογιστικές αξίες των ενσωμάτων παγίων υπερβαίνουν την ανακτήσιμη αξία τους, η διαφορά (απομείωση) καταχωρείται άμεσα ως έξοδο στα αποτελέσματα .

Κατά την πώληση ενσωμάτων παγίων, οι διαφορές μεταξύ του τιμήματος που λαμβάνεται και της λογιστικής τους αξίας καταχωρούνται ως κέρδη ή ζημιές στα αποτελέσματα.

Χρηματοοικονομικά έξοδα που αφορούν στην κατασκευή στοιχείων ενεργητικού κεφαλαιοποιούνται για το χρονικό διάστημα που απαιτείται μέχρι την ολοκλήρωση της κατασκευής. Όλα τα άλλα χρηματοοικονομικά έξοδα αναγνωρίζονται στα αποτελέσματα χρήσεως.

3.22.2.4. Άλλα περιουσιακά στοιχεία**3.22.2.4.1. Σήματα και άδειες**

Τα σήματα και οι άδειες αποτιμώνται στο κόστος κτήσεως μείον αποσβέσεις. Οι αποσβέσεις διενεργούνται με την σταθερή μέθοδο κατά την διάρκεια της ωφέλιμης ζωής των στοιχείων αυτών η οποία κυμαίνεται από 5-15 χρόνια.

3.22.2.4.2. Λογισμικό

Οι άδειες λογισμικού αποτιμώνται στο κόστος κτήσεως μείον τις αποσβέσεις. Οι αποσβέσεις διενεργούνται με την σταθερή μέθοδο κατά την διάρκεια της ωφέλιμης ζωής των στοιχείων αυτών η οποία κυμαίνεται από 5 έως 8 χρόνια.

3.22.2.4.3. Έξοδα έρευνας και ανάπτυξης

Τα έξοδα έρευνας αναγνωρίζονται ως έξοδα της χρήσης όταν αυτά προκύπτουν. Τα έξοδα που προκύπτουν λόγω αναπτυξιακών προγραμμάτων (και σχετίζονται με τον σχεδιασμό και δοκιμές νέων ή βελτιωμένων προϊόντων) αναγνωρίζονται ως ασώματες ακινητοποιήσεις εάν είναι πιθανό να προσφέρουν στην εταιρεία μελλοντικά οικονομικά οφέλη. Τα υπόλοιπα έξοδα ανάπτυξης καταχωρούνται στους λογαριασμούς εξόδων μόλις αυτά προκύπτουν. Έξοδα ανάπτυξης τα οποία σε προηγούμενες οικονομικές χρήσεις είχαν καταχωρηθεί σαν έξοδα, δεν καταχωρούνται σαν ασώματες ακινητοποιήσεις σε μεταγενέστερη οικονομική χρήση. Τα έξοδα ανάπτυξης τα οποία έχουν κεφαλαιοποιηθεί αποσβένονται από την εκκίνηση της εμπορικής παραγωγής του προϊόντος, βάση της σταθερής μεθόδου απόσβεσης κατά την περίοδο των αναμενόμενων ωφελειών του προϊόντος. Η χρονική περίοδος απόσβεσης που έχει υιοθετηθεί από τον Όμιλο δεν υπερβαίνει τα 5 έτη. Σε περίπτωση διακοπής της εμπορικής δραστηριότητας του προϊόντος το αναπόσβεστο μέρος μεταφέρεται στα έξοδα.

3.22.2.4.4. Απομείωση αξίας περιουσιακών στοιχείων

Τα περιουσιακά στοιχεία που έχουν απροσδιόριστη ωφέλιμη ζωή δεν αποσβένονται και υπόκεινται σε έλεγχο απομείωσης ετησίως και όταν κάποια γεγονότα καταδεικνύουν ότι η λογιστική αξία μπορεί να μην είναι ανακτήσιμη. Τα περιουσιακά στοιχεία που αποσβένονται υπόκεινται σε έλεγχο απομείωσης της αξίας τους όταν υπάρχουν ενδείξεις ότι οι λογιστική αξία τους δεν θα ανακτηθεί. Η ανακτήσιμη αξία είναι η μεγαλύτερη αξία μεταξύ εύλογης αξίας μειωμένη με το απαιτούμενο για την πώληση κόστος και αξίας χρήσεως. Για την εκτίμηση των ζημιών απομείωσης τα περιουσιακά στοιχεία εντάσσονται στις μικρότερες δυνατές μονάδες δημιουργίας ταμειακών ροών. Οι ζημιές απομείωσης καταχωρούνται ως έξοδα στα αποτελέσματα όταν προκύπτουν.

3.22.2.5. Αποθέματα

Τα αποθέματα αποτιμώνται στην χαμηλότερη αξία μεταξύ κόστους κτήσεως και καθαρής ρευστοποιήσιμης αξίας. Το κόστος προσδιορίζεται με την μέθοδο του μέσου σταθμικού κόστους. Το κόστος των ετοιμών προϊόντων και των ημιτελών αποθεμάτων περιλαμβάνει, το κόστος των υλικών, το άμεσο εργατικό κόστος και αναλογία των γενικών εξόδων παραγωγής. Η καθαρή ρευστοποιήσιμη αξία εκτιμάται με βάση τις τρέχουσες τιμές πώλησης των αποθεμάτων στα πλαίσια της συνήθους δραστηριότητας αφαιρουμένων και των τυχόν εξόδων πώλησης όπου συντρέχει περίπτωση.

3.22.2.6. Εμπορικές απαιτήσεις

Οι απαιτήσεις από πελάτες καταχωρούνται αρχικά στην εύλογη αξία τους και μεταγενέστερα αποτιμώνται στο αναπόσβεστο κόστος με την χρήση του πραγματικού επιτοκίου, αφαιρουμένων και των ζημιών απομείωσης. Οι ζημιές απομείωσης αναγνωρίζονται όταν υπάρχει αντικειμενική ένδειξη ότι ο Όμιλος δεν είναι σε θέση να εισπράξει όλα τα ποσά που οφείλονται με βάση τους συμβατικούς όρους. Το ποσό της ζημίας απομείωσης καταχωρείται ως έξοδο στα αποτελέσματα.

3.22.2.7. Ταμειακά διαθέσιμα και ισοδύναμα

Τα ταμειακά διαθέσιμα και ταμειακά ισοδύναμα περιλαμβάνουν τα μετρητά, τις καταθέσεις όψεως και τις βραχυπρόθεσμες μέχρι 3 μήνες επενδύσεις υψηλής ρευστοποίησης και χαμηλού ρίσκου.

3.22.2.8. Στοιχεία μη κυκλοφορούντος ενεργητικού προς πώληση και μη συνεχιζόμενες δραστηριότητες

Τα στοιχεία μη κυκλοφορούντος ενεργητικού (ή ομάδες στοιχείων προς πώληση) ταξινομούνται ως περιουσιακά στοιχεία που προορίζονται για πώληση και αναγνωρίζονται στην χαμηλότερη μεταξύ λογιστικής αξίας και καθαρής τιμής πώλησης, εάν η λογιστική αξία ανακτάται κυρίως μέσω της πώλησης και όχι από την συνεχή χρήση τους.

Ο Όμιλος υιοθέτησε το Δ.Π.Χ.Π. 5 από 1 Ιανουαρίου 2006, με εφαρμογή των μεταβατικών διατάξεων του προτύπου. Η υιοθέτηση του Δ.Π.Χ.Π. 5 κατέληξε σε αλλαγή της λογιστικής αρχής για τα στοιχεία μη κυκλοφορούντος ενεργητικού που προορίζονται για πώληση. Τα στοιχεία μη κυκλοφορούντος ενεργητικού που προορίζονται για πώληση δεν παρουσιάζονταν προηγουμένως ως κυκλοφορούντα περιουσιακά στοιχεία ή βραχυπρόθεσμες υποχρεώσεις. Δεν υπήρχε διαφορά στην αποτίμηση μεταξύ των μη κυκλοφορούντων περιουσιακών στοιχείων που προορίζονταν για πώληση και αυτών που προορίζονταν για συνεχή χρήση.

Η εφαρμογή του Δ.Π.Χ.Π. 5 δεν επηρεάζει άλλως τις οικονομικές καταστάσεις του προηγούμενου έτους, με εξαίρεση τον επηρεασμό στην παρουσίαση των αποτελεσμάτων και στις ταμειακές ροές των μη συνεχιζόμενων δραστηριοτήτων.

3.22.2.9. Δανεισμός

Τα δάνεια καταχωρούνται αρχικά στην εύλογη αξία τους, μειωμένα με τα τυχόν άμεσα έξοδα για την πραγματοποίηση της συναλλαγής. Μεταγενέστερα αποτιμώνται στο αναπόσβεστο κόστος βάσει της μεθόδου του πραγματικού επιτοκίου.

Η διοίκηση του Ομίλου θεωρεί ότι τα επιτόκια που καταβάλλονται σε σχέση με τα συναφθέντα δάνεια ισοδυναμούν με τα τρέχοντα επιτόκια της αγοράς και συνεπώς δεν συντρέχουν οι προϋποθέσεις οποιασδήποτε προσαρμογής της αξίας στην οποία απεικονίζονται οι υποχρεώσεις αυτές.

Τα δάνεια ταξινομούνται ως βραχυπρόθεσμες υποχρεώσεις εκτός εάν ο Όμιλος έχει το δικαίωμα να αναβάλλει την εξόφληση της υποχρέωσης για τουλάχιστον 12 μήνες από την ημερομηνία του ισολογισμού.

3.22.2.10. Αναβαλλόμενος φόρος εισοδήματος

Ο αναβαλλόμενος φόρος εισοδήματος προσδιορίζεται με την μέθοδο της υποχρέωσης που προκύπτει από τις προσωρινές διαφορές μεταξύ της λογιστικής αξίας και της φορολογικής βάσης των περιουσιακών στοιχείων και των υποχρεώσεων. Αναβαλλόμενος φόρος εισοδήματος δεν λογίζεται εάν προκύπτει από την αρχική αναγνώριση στοιχείου ενεργητικού ή παθητικού σε συναλλαγή, εκτός επιχειρηματικής συνένωσης, η οποία όταν έγινε η συναλλαγή δεν επηρέασε ούτε το λογιστικό ούτε το φορολογικό κέρδος ή ζημία. Ο αναβαλλόμενος φόρος προσδιορίζεται με τους φορολογικούς συντελεστές που ισχύουν κατά την ημερομηνία του ισολογισμού.

Οι αναβαλλόμενες φορολογικές απαιτήσεις αναγνωρίζονται κατά την έκταση στην οποία θα υπάρξει μελλοντικό φορολογητέο κέρδος για την χρησιμοποίηση της προσωρινής διαφοράς που δημιουργεί την αναβαλλόμενη φορολογική απαίτηση.

Ο αναβαλλόμενος φόρος εισοδήματος αναγνωρίζεται για τις προσωρινές διαφορές που προκύπτουν από επενδύσεις σε θυγατρικές και συνδεδεμένες επιχειρήσεις, με εξαίρεση την περίπτωση που η αναστροφή των προσωρινών διαφορών ελέγχεται από τον Όμιλο και είναι πιθανό ότι οι προσωρινές διαφορές δεν θα αναστραφούν στο προβλεπτό μέλλον.

3.22.2.11. Παροχές στο προσωπικό**3.22.2.11.1. Βραχυπρόθεσμες παροχές**

Οι βραχυπρόθεσμες παροχές προς το προσωπικό σε χρήμα και σε είδος καταχωρούνται ως έξοδο όταν καθίστανται δεδουλευμένες.

3.22.2.11.2. Παροχές μετά την έξοδο από την υπηρεσία

Σύμφωνα με τις διατάξεις του Ν2112/20 ο Όμιλος καταβάλλει αποζημιώσεις στους αποχωρούντες ή απολυόμενους υπαλλήλους της, το δε ύψος των σχετικών αποζημιώσεων εξαρτάται από τα έτη προϋπηρεσίας, το ύψος των αποδοχών και τον τρόπο απομάκρυνσης (απόλυση ή συνταξιοδότηση). Στην περίπτωση αποχώρησης λόγω συνταξιοδότησης το ύψος της αποζημίωσης που θα πρέπει να καταβληθεί είναι ίσο με το 40% του σχετικού ποσού που θα καταβάλλονταν σε περίπτωση απόλυσης. Τα προγράμματα για παροχές στους εργαζομένους όσον αφορά την αποζημίωση κατά την έξοδο από την υπηρεσία εμπίπτουν στα προγράμματα καθορισμένων παροχών, σύμφωνα με το Δ.Λ.Π. 19 - «Παροχές Εργαζομένων». Η υποχρέωση

που καταχωρείται στον ισολογισμό για τα προγράμματα καθορισμένων παροχών είναι η παρούσα αξία της δέσμευσης για την καθορισμένη παροχή μείον τις μεταβολές που προκύπτουν από τα ακαταχώρητα αναλογιστικά κέρδη και ζημίες και το κόστος της προϋπηρεσίας. Η δέσμευση της καθορισμένης παροχής υπολογίζεται ετησίως από ανεξάρτητο αναλογιστή με την χρήση της μεθόδου της προβεβλημένης πιστωτικής μονάδος (projected unit credit method). Για την προεξόφληση χρησιμοποιείται το επιτόκιο των μακροπροθέσμων ομολόγων του Ελληνικού Δημοσίου. Τα αναλογιστικά κέρδη και οι ζημίες που προκύπτουν από τις προσαρμογές με βάση τα ιστορικά δεδομένα και είναι πάνω ή κάτω από το περιθώριο του 10% της σωρευμένης υποχρέωσης, καταχωρούνται στ' αποτελέσματα μέσα στον αναμενόμενο μέσο ασφαλιστικό χρόνο των συμμετεχόντων στο πρόγραμμα. Το κόστος προϋπηρεσίας καταχωρείται άμεσα στ' αποτελέσματα με εξαίρεση την περίπτωση που οι μεταβολές του προγράμματος εξαρτώνται από τον εναπομένοντα χρόνο υπηρεσίας των εργαζομένων. Στην περίπτωση αυτή το κόστος προϋπηρεσίας καταχωρείται στ' αποτελέσματα με την σταθερή μέθοδο μέσα στην περίοδο ωρίμανσης.

3.22.2.12. Επιχορηγήσεις

Οι κρατικές επιχορηγήσεις αναγνωρίζονται στην εύλογη αξία τους όταν αναμένεται με βεβαιότητα ότι η επιχορήγηση θα εισπραχθεί και ο Όμιλος θα συμμορφωθεί με όλους τους προβλεπόμενους όρους.

Κρατικές επιχορηγήσεις που αφορούν έξοδα, αναβάλλονται και αναγνωρίζονται στα αποτελέσματα έτσι ώστε να αντιστοιχίζονται με τα έξοδα που προορίζονται να αποζημιώσουν.

Οι κρατικές επιχορηγήσεις που σχετίζονται με την αγορά ενσωμάτων παγίων, περιλαμβάνονται στις μακροπρόθεσμες υποχρεώσεις ως αναβαλλόμενες κρατικές επιχορηγήσεις και μεταφέρονται ως έσοδα στην κατάσταση λογαριασμού αποτελεσμάτων με την σταθερή μέθοδο κατά αναμενόμενη ωφέλιμη ζωή των σχετικών περιουσιακών στοιχείων.

3.22.2.13. Προβλέψεις

Προβλέψεις καταχωρούνται όταν ο Όμιλος έχει παρούσα, νομική ή τεκμαιρόμενη υποχρέωση ως αποτέλεσμα παρελθόντων γεγονότων, είναι πιθανόν ότι θα απαιτηθεί εκροή πόρων ώστε να τακτοποιηθεί υποχρέωση, και μπορεί να γίνει μια αξιόπιστη εκτίμηση του ποσού. Ο Όμιλος αναγνωρίζει πρόβλεψη για επιζήμιες συμβάσεις όταν τα αναμενόμενα οφέλη που θα παραχθούν από τη σύμβαση είναι μικρότερα από το αναπόφευκτο κόστος των υποχρεώσεων στο πλαίσιο της σύμβασης. Οι προβλέψεις αναδιάρθρωσης περιλαμβάνουν τις ρήτρες λήξης μισθώσεων και τις παροχές εξόδων υπαλλήλων, αναγνωρίζονται στην περίοδο κατά την οποία ο Όμιλος δεσμεύεται νόμιμα ή τεκμαιρόμενα στην υλοποίηση του σχετικού προγράμματος αναδιάρθρωσης. Οι προβλέψεις επανεξετάζονται στο τέλος κάθε χρήσης και προσαρμόζονται έτσι ώστε να απεικονίζουν τις καλύτερες δυνατές εκτιμήσεις.

3.22.2.14. Αναγνώριση εσόδων

Τα έσοδα περιλαμβάνουν την εύλογη αξία των πωλήσεων αγαθών και παροχής υπηρεσιών, καθαρά από Φόρο Προστιθέμενης Αξίας, εκπτώσεις και επιστροφές. Τα διεταιρικά έσοδα μέσα στον Όμιλο απαλείφονται πλήρως. Η αναγνώριση των εσόδων γίνεται ως εξής:

3.22.2.14.1. Πωλήσεις αγαθών

Οι πωλήσεις αγαθών αναγνωρίζονται όταν ο Όμιλος παραδίδει τα αγαθά στους πελάτες, τα αγαθά γίνονται αποδεκτά από αυτούς και η είσπραξη της απαίτησης είναι εύλογα εξασφαλισμένη.

3.22.2.14.2. Παροχή υπηρεσιών

Τα έσοδα από παροχή υπηρεσιών λογίζονται την περίοδο που παρέχονται οι υπηρεσίες, με βάση το στάδιο ολοκλήρωσης της παρεχόμενης υπηρεσίας σε σχέση με το σύνολο των παρεχόμενων υπηρεσιών.

3.22.2.14.3. Έσοδα από τόκους

Τα έσοδα από τόκους αναγνωρίζονται βάσει χρονικής αναλογίας και με την χρήση του πραγματικού επιτοκίου.

3.22.2.14.4. Έσοδα από δικαιώματα

Τα έσοδα από δικαιώματα λογίζονται στη βάση του δεδουλευμένου, σύμφωνα με την ουσία των σχετικών συμβάσεων.

3.22.2.14.5. Μερισίματα

Τα μερίσματα, λογίζονται ως έσοδα, όταν θεμελιώνεται το δικαίωμα εισπραξής τους.

3.22.2.14.6. Μισθώσεις

Οι μισθώσεις παγίων όπου ο Όμιλος διατηρεί ουσιαστικά όλους τους κινδύνους και ανταμοιβές της ιδιοκτησίας ταξινομούνται ως χρηματοδοτικές μισθώσεις. Οι χρηματοδοτικές μισθώσεις κεφαλαιοποιούνται με την έναρξη της μίσθωσης στη χαμηλότερη μεταξύ της εύλογης αξίας του παγίου στοιχείου ή της παρούσας αξίας των ελάχιστων μισθωμάτων. Κάθε μίσθωμα επιμερίζεται μεταξύ της υποχρέωσης και των χρηματοοικονομικών εξόδων έτσι ώστε να επιτυγχάνεται ένα σταθερό επιτόκιο στην υπολειπόμενη χρηματοοικονομική υποχρέωση. Οι αντίστοιχες υποχρεώσεις από μισθώματα, καθαρές από χρηματοοικονομικά έξοδα, απεικονίζονται στις υποχρεώσεις. Το μέρος του χρηματοοικονομικού εξόδου που αφορά σε χρηματοδοτικές μισθώσεις αναγνωρίζεται στα αποτελέσματα χρήσης κατά τη διάρκεια της μίσθωσης. Τα πάγια που αποκτήθηκαν με χρηματοδοτική μίσθωση αποσβένονται στη μικρότερη περίοδο μεταξύ της ωφέλιμης ζωής των παγίων στοιχείων και της διάρκειας μίσθωσής τους.

Μισθώσεις όπου ουσιαστικά οι κίνδυνοι και ανταμοιβές της ιδιοκτησίας διατηρούνται από τον εκμισθωτή ταξινομούνται ως λειτουργικές μισθώσεις. Οι πληρωμές που γίνονται για λειτουργικές μισθώσεις (καθαρές από τυχόν κίνητρα που προσφέρθηκαν από τον εκμισθωτή) αναγνωρίζονται στα αποτελέσματα χρήσης αναλογικά κατά τη διάρκεια της μίσθωσης.

3.22.2.14.7. Διανομή μερισμάτων

Η διανομή μερισμάτων στους μετόχους της μητρικής αναγνωρίζεται ως υποχρέωση στις ενοποιημένες οικονομικές καταστάσεις όταν η διανομή εγκρίνεται από την Γενική Συνέλευση των μετόχων.

3.22.2.15. Διαχείριση χρηματοοικονομικού κινδύνου**3.22.2.15.1. Παράγοντες χρηματοοικονομικού κινδύνου**

Ο Όμιλος εκτίθεται σε αρκετούς χρηματοοικονομικούς κινδύνους όπως κινδύνους αγοράς (μεταβολές σε συναλλαγματικές ισοτιμίες, επιτόκιο, τιμές αγοράς), πιστωτικό κίνδυνο, κίνδυνο ρευστότητας, κίνδυνο ταμειακών ροών και κίνδυνο εύλογης αξίας από μεταβολές επιτοκίων. Το γενικό πρόγραμμα διαχείρισης κινδύνων του Ομίλου εστιάζεται στη μη προβλεψιμότητα των χρηματοπιστωτικών αγορών και επιδιώκει να ελαχιστοποιήσει την ενδεχόμενη αρνητική τους επίδραση στη χρηματοοικονομική απόδοση του Ομίλου. Ο Όμιλος δεν χρησιμοποιεί παράγωγα χρηματοοικονομικά προϊόντα, όπως προθεσμιακά συμβόλαια συναλλάγματος (futures/forwards) και συμβάσεις ανταλλαγής επιτοκίου (swaps) με σκοπό να αντισταθμίσει την έκθεσή του σε συγκεκριμένους κινδύνους.

(α) Κίνδυνος αγοράς

Ο Όμιλος δραστηριοποιείται στην Ευρώπη και συνεπώς το μεγαλύτερο μέρος των συναλλαγών του Ομίλου διεξάγεται σε Ευρώ. Μέρος όμως των αγορών εμπορευμάτων του Ομίλου γίνεται σε Δολάριο Αμερικής. Η γρήγορη πληρωμή των προμηθευτών αυτών μειώνει σημαντικά το συναλλαγματικό κίνδυνο. Επίσης ένα μέρος των δανείων συνάπτεται σε Ιαπωνικά Γιέν τα οποία μπορούν να μετατραπούν σε Ευρώ. Ο Όμιλος κατά πάγια τακτική, δεν προαγοράζει συνάλλαγμα και δεν συνάπτει συμβόλαια μελλοντικής εκπλήρωσης συναλλάγματος με εξωτερικούς αντισυμβαλλόμενους. Ο Όμιλος έχει συμμετοχές σε θυγατρικές που δραστηριοποιούνται σε χώρες της αλλοδαπής, των οποίων η καθαρή θέση είναι εκτεθειμένη πιθανόν σε συναλλαγματικό κίνδυνο κατά την μετατροπή των οικονομικών τους καταστάσεων για σκοπό ενοποίησης. Ο Όμιλος δεν εκτίθεται σε σημαντικό βαθμό σε αυτή την μορφή κινδύνου, καθώς οι περισσότερες εταιρίες του έχουν ως λειτουργικό νόμισμα το Ευρώ, με εξαίρεση οι θυγατρικές στην Fyrom και Αλβανία.

(β) Πιστωτικός κίνδυνος

Ο Όμιλος έχει θεσπίσει και εφαρμόζει διαδικασίες πιστωτικού ελέγχου με στόχο την ελαχιστοποίηση των επισφαλειών και την άμεση κάλυψη των απαιτήσεων με αξιόγραφα. Κανένας πελάτης δεν ξεπερνά το 10% των πωλήσεων και επομένως ο εμπορικός κίνδυνος είναι κατανεμημένος σε μεγάλο αριθμό πελατών. Οι πωλήσεις χονδρικής γίνονται κυρίως σε πελάτες με αξιολογημένο ιστορικό πιστώσεων. Από την Διεύθυνση Πιστωτικού Ελέγχου ορίζονται πιστωτικά όρια ανά πελάτη και εφαρμόζονται συγκεκριμένοι όροι πωλήσεων και εισπραξιών. Όπου αυτό είναι δυνατόν ζητούνται εμπράγματα ή άλλες εξασφαλίσεις.

(γ) Κίνδυνος ρευστότητας

Ο κίνδυνος ρευστότητας διατηρείται σε χαμηλά επίπεδα έχοντας ικανά ταμειακά διαθέσιμα καθώς και διαθέτοντας επαρκή πιστωτικά όρια με τις συνεργαζόμενες Τράπεζες.

(δ) Κίνδυνος Διακόμενης επιτοκίων

Οι δανειακές υποχρεώσεις του Ομίλου συνδέονται με κυμαινόμενα επιτόκια τα οποία ανάλογα με τις συνθήκες της αγοράς μπορούν είτε να παραμείνουν κυμαινόμενα ή να μετατραπούν σε σταθερά. Ο Όμιλος δεν χρησιμοποιεί χρηματοοικονομικά παράγωγα.

3.22.2.16. Προσδιορισμός των ευλόγων αξιών

Η ονομαστική αξία μείον προβλέψεις για επισφάλειες των εμπορικών απαιτήσεων εκτιμάται ότι προσεγγίζει την πραγματική τους αξία. Οι πραγματικές αξίες των χρηματοοικονομικών υποχρεώσεων για σκοπούς εμφάνισής τους στις οικονομικές καταστάσεις υπολογίζονται με βάση τη παρούσα αξία των μελλοντικών ταμειακών ροών που προκύπτουν από συγκεκριμένες συμβάσεις χρησιμοποιώντας το τρέχον επιτόκιο το οποίο είναι διαθέσιμο για τον Όμιλο για τη χρήση παρόμοιων χρηματοπιστωτικών μέσων.

3.23. Ενοποιημένες οικονομικές καταστάσεις χρήσεων 2004, 2005 και 2006

Οι ακόλουθες χρηματοοικονομικές πληροφορίες προέρχονται από τις ενοποιημένες οικονομικές καταστάσεις της Εκδότριας Εταιρίας των χρήσεων 2004, 2005 και 2006 οι οποίες συντάχθηκαν από την Εταιρία βάσει των Δ.Π.Χ.Π. και έχουν ελεγχθεί από τους Τακτικούς Ορκωτούς Ελεγκτές-Λογιστές κ.κ. Κυριάκο Ριρή (Α.Μ. ΣΟΕΛ 12111), οι χρήσεις 2004 και 2005 και Βασίλειο Γούτη (Α.Μ. ΣΟΕΛ 10411) της εταιρίας PRICEWATERHOUSECOOPERS Ανώνυμη Ελεγκτική Εταιρία, Λ. Κηφισίας 268 152 32 Χαλάνδρι, Ν. Αττικής, τηλ.: 210 6874400. Οι εν λόγω οικονομικές καταστάσεις είναι διαθέσιμες στα γραφεία της Εταιρίας, 21° χλμ. Λ. Μαραθώνος, Πικέρμι, Ν. Αττικής και στην ηλεκτρονική διεύθυνσή της: www.elbisco.gr

Στους πίνακες που ακολουθούν αναφέρονται τα ποσοστά του ενεργητικού, των ιδίων κεφαλαίων του κύκλου εργασιών και των κερδών μετά φόρων όλων των εταιριών που συμπεριλαμβάνονται στις ενοποιημένες οικονομικές καταστάσεις των χρήσεων 2004, 2005 και 2006, μετά την αφαίρεση των εγγραφών ενοποίησης.

Χρήση 2004 (ποσά σε € χιλ.)	Ενεργητικό		Ίδια Κεφάλαια		Κύκλος εργασιών		Κέρδη (Ζημιές) μετά φόρων
		%		%		%	
ELBISCO A.E.	2.352	0,91%	42.797	62,54%	0	0,00%	-1.849
ELBISCO ΕΜΠΟΡΙΚΗ Α.Ε.	26.556	10,33%	-11.512	-16,82%	81.122	49,00%	-2.885
ΕΛΛΗΝΙΚΗ ΕΤΑΙΡΙΑ ΜΠΙΣΚΟΤΩΝ Α.Β.Ε.Ε.	34.477	13,41%	-1.101	-1,61%	86	0,05%	-1.082
ELITE Α.Ε.	49.875	19,40%	2.334	3,41%	16	0,01%	-182
Ν. ΒΟΣΙΝΑΚΗΣ Α.Β.Ε.Ε.	8.327	3,24%	162	0,24%	3	0,00%	245
ΖΙΤΟ LUKS Α.Δ.	28.735	11,18%	-2.113	-3,09%	17.115	10,34%	-4.401
KARAT BULGARIA S.A.	401	0,16%	-3.709	-5,42%	746	0,45%	709
HELBERICA S.A.	1.251	0,49%	67	0,10%	983	0,59%	47
ΜΟΡΝΟΣ Α.Ε.Β.Ε.	105.150	40,89%	41.502	60,65%	65.479	39,55%	1.285
Σύνολο	257.125	100%	68.427	100%	165.549	100%	-8.114

Πηγή: Στοιχεία τς εταιρίας.

Χρήση 2005 (ποσά σε € χιλ.)	Ενεργητικό		Ίδια Κεφάλαια		Κύκλος Εργασιών		Κέρδη/ Ζημιές μετά φόρων ποσά σε €
		%		%		%	
ELBISCO A.E.	2.054	0,78%	56.487	87,12%	0	0,00%	(307)
ELBISCO Α.Β.Ε.Ε.	125.826	47,89%	820	1,26%	82.877	49,99%	(2.468)
ΖΙΤΟ LUKS Α.Δ.	27.630	10,52%	(4.941)	-7,62%	13.601	8,20%	(2.925)
KARAT BULGARIA S.A.	284	0,11%	(3.868)	-5,97%	260	0,16%	(159)
HELBERICA S.A.	1.621	0,62%	140	0,22%	1.224	0,74%	73
ΜΟΡΝΟΣ Α.Ε.Β.Ε.	105.332	40,09%	16.201	24,99%	67.822	40,91%	1.770
ΣΥΝΟΛΟ	262.747	100,00%	64.838	100,00%	165.784	100,00%	(4.017)

Πηγή: Στοιχεία τς εταιρίας.

ΕΝΗΜΕΡΩΤΙΚΟ ΔΕΛΤΙΟ ELBISCO ΑΝΩΝΥΜΟΣ ΕΤΑΙΡΙΑ ΣΥΜΜΕΤΟΧΩΝ

Χρήση 2006 (ποσά σε € χιλ.)	Ενεργητικό		Ίδια Κεφάλαια		Κύκλος Εργασιών		Κέρδη/ Ζημιές μετά φόρων
	ποσά σε €	%	ποσά σε €	%	ποσά σε €	%	ποσά σε €
ELBISCO A.E.	1.662	0,63%	71.135	92,21%	0	0,00%	(239)
ELBISCO A.B.E.E.	119.474	45,36%	(15.110)	-19,59%	88.853	50,72%	(1.575)
ΖΙΤΟ LUKS A.D.	25.368	9,63%	(6.608)	-8,57%	12.583	7,18%	(1.164)
KARAT BULGARIA S.A.	385	0,15%	(4.488)	-5,82%	0	0,00%	0
HELBERICA S.A.	1.733	0,66%	248	0,32%	1.539	0,88%	107
ΜΟΡΝΟΣ Α.Ε.Β.Ε.	114.787	43,58%	31.973	41,44%	72.221	41,22%	2.333
ΣΥΝΟΛΟ	263.408	100,00%	77.148	100,00%	175.197	100,00%	(538)

Πηγή: Στοιχεία τς εταιρίας.

3.23.1. Ενοποιημένες καταστάσεις αποτελεσμάτων οικονομικών χρήσεων 2004 – 2006

Στον πίνακα που ακολουθεί παρουσιάζονται σε ενοποιημένη βάση οι καταστάσεις των αποτελεσμάτων των οικονομικών χρήσεων που έληξαν στις 31/12/2004, 31/12/2005 και 31/12/2006.

ΕΝΟΠΟΙΗΜΕΝΑ ΑΠΟΤΕΛΕΣΜΑΤΑ ΧΡΗΣΕΩΝ (ποσά σε € χιλ.)	1/1 έως 31/12/2004	1/1 έως 31/12/2005	1/1 έως 31/12/2006
Πωλήσεις	165.549	165.784	175.197
Κόστος πωληθέντων	<u>(116.185)</u>	<u>(109.658)</u>	<u>(115.942)</u>
Μικτό κέρδος	<u>49.364</u>	<u>56.126</u>	<u>59.254</u>
(% επί του κύκλου εργασιών)	29,82%	33,85%	33,82%
Έξοδα διάθεσης	<u>(39.026)</u>	<u>(39.444)</u>	<u>(39.881)</u>
Έξοδα διοίκησης	<u>(14.325)</u>	<u>(11.891)</u>	<u>(13.595)</u>
Λοιπά έσοδα/(έξοδα) εκμετάλλευσης (καθαρά)	<u>1.394</u>	<u>1.452</u>	3.714
Αποτελέσματα εκμετάλλευσης	<u>(2.593)</u>	<u>6.242</u>	<u>9.492</u>
(% επί του κύκλου εργασιών)	-1,57%	3,77%	5,42%
Χρηματοοικονομικά έξοδα (καθαρά)	<u>(5.077)</u>	<u>(7.517)</u>	<u>(5.906)</u>
Κέρδη/Ζημιές από συνδεδεμένες επιχειρήσεις	-	-	-
Καθαρά κέρδη/(ζημιές) προ φόρων	<u>(7.669)</u>	<u>(1.275)</u>	<u>3.586</u>
(% επί του κύκλου εργασιών)	-4,63%	-0,77%	2,05%
Φόρος εισοδήματος	<u>(445)</u>	<u>(2.742)</u>	<u>(4.124)</u>
Καθαρά κέρδη/(ζημιές) περιόδου από συνεχιζόμενες δραστηριότητες	<u>(8.114)</u>	<u>(4.017)</u>	<u>(538)</u>
Καθαρά κέρδη/(ζημιές) περιόδου	<u>(8.114)</u>	<u>(4.017)</u>	<u>(538)</u>
Καταμενόμενα σε:			
Μετόχους της μητρικής	<u>(6.952)</u>	<u>(3.852)</u>	<u>(1.577)</u>
Δικαιώματα μειοψηφίας	<u>(1.162)</u>	<u>(165)</u>	1.040
	<u>(8.114)</u>	<u>(4.017)</u>	<u>(537)</u>
Κέρδη/(ζημιά) ανά μετοχή στους μετόχους της μητρικής για την περίοδο	<u>(0,16)</u>	<u>(0,09)</u>	<u>(0,03)</u>

Πηγή: Ενοποιημένες οικονομικές καταστάσεις χρήσεων 2004, 2005 και 2006, βάσει Δ.Π.Χ.Π., που ελέγχθηκαν από τους Τακτικούς Ορκωτούς Ελεγκτές - Λογιστές κ.κ Κυριάκο Ριρή (Α.Μ. ΣΟΕΛ 12111) για τη χρήση 2005 και Βασίλειο Γούτη (Α.Μ. ΣΟΕΛ 10411) για τη χρήση 2006 της εταιρίας PRICEWATERHOUSECOOPERS Ανώνυμη Ελεγκτική Εταιρία, Λ. Κηφισίας 268 152 32 Χαλάνδρι, Ν. Αττικής, τηλ.: 210 6874400.

3.23.1.1. Κύκλος Εργασιών

Κατά τη διάρκεια της εξεταζόμενης περιόδου, η μέση ετήσια αύξηση του κύκλου εργασιών ήταν ίση με 2,87% (2004: €165.549 χιλ., 2005: € 165.784 χιλ. και 2006: 175.197 χιλ.). Ο κύκλος εργασιών κατά το 2005 παρέμεινε στα ίδια επίπεδα με εκείνα της προηγούμενης οικονομικής χρήσης (2004) ενώ το 2006 παρουσίασε αύξηση ίση με 5,68% ήτοι € 9.412 χιλ. σε σχέση με τη χρήση 2005. Η σύνθεση του ενοποιημένου κύκλου εργασιών δεν έχει μεταβληθεί ουσιαστικά κατά τη διάρκεια της εξεταζόμενης τριετίας. Ο κύκλος εργασιών ο οποίος προέρχεται από τις πωλήσεις τροφίμων αντιπροσώπευε την τελευταία δημοσιευμένη οικονομική χρήση (2006) το 58,78% ήτοι €102.976 χιλ. του συνολικού κύκλου εργασιών ενώ τη χρήση 2004 αντιπροσώπευε το 60,45%, ήτοι €100.071 χιλ. του συνολικού κύκλου εργασιών. Αντίθετα ο κύκλος εργασιών που προέρχεται από τις πωλήσεις πλαστικών αντιπροσώπευε το 2006 το 41,22%, ήτοι €72.221 χιλ. του συνολικού κύκλου εργασιών ενώ κατά την οικονομική χρήση του 2004 αντιπροσώπευε το 39,55%, ήτοι € 65.479 χιλ. αυτού (το εν λόγω τμήμα του κύκλου εργασιών προέρχεται από την εταιρία ΜΟΡΝΟΣ Α.Ε. και από της θυγατρικές της) . Στον πίνακα που

ΕΝΗΜΕΡΩΤΙΚΟ ΔΕΛΤΙΟ ELBISCO ΑΝΩΝΥΜΟΣ ΕΤΑΙΡΙΑ ΣΥΜΜΕΤΟΧΩΝ

ακολουθεί παρουσιάζεται η ανάλυση του κύκλου εργασιών καθώς και η εξέλιξη αυτού κατά τη διάρκεια της εξεταζόμενης τριετίας.

Ανάλυση εσόδων ανά τομέα δραστηριότητας (ποσά σε € χιλ.)	01/01 έως 31/12/2004	01/01 έως 31/12/2005	01/01 έως 31/12/2006
Φρυγανιά	27.669	28.439	31.394
<i>(% επί του συνολικού κύκλου εργασιών)</i>	<i>16,71%</i>	<i>17,15%</i>	<i>17,92%</i>
<i>(μεταβολή σε σχέση με την προηγούμενη χρήση)</i>		<i>2,78%</i>	<i>10,39%</i>
Άλευρα	14.823	14.521	15.281
<i>(% επί του συνολικού κύκλου εργασιών)</i>	<i>8,95%</i>	<i>8,76%</i>	<i>8,72%</i>
<i>(μεταβολή σε σχέση με την προηγούμενη χρήση)</i>		<i>-2,04%</i>	<i>5,24%</i>
Μπισκότα	23.921	26.118	27.903
<i>(% επί του συνολικού κύκλου εργασιών)</i>	<i>14,45%</i>	<i>15,75%</i>	<i>15,93%</i>
<i>(μεταβολή σε σχέση με την προηγούμενη χρήση)</i>		<i>9,18%</i>	<i>6,83%</i>
Αρτοσκευάσματα	22.323	23.818	26.839
<i>(% επί του συνολικού κύκλου εργασιών)</i>	<i>13,48%</i>	<i>14,37%</i>	<i>15,32%</i>
<i>(μεταβολή σε σχέση με την προηγούμενη χρήση)</i>		<i>6,70%</i>	<i>12,68%</i>
Πλαστικά	65.479	67.822	72.221
<i>(% επί του συνολικού κύκλου εργασιών)</i>	<i>39,55%</i>	<i>40,91%</i>	<i>41,22%</i>
<i>(μεταβολή σε σχέση με την προηγούμενη χρήση)</i>		<i>3,58%</i>	<i>6,49%</i>
Λοιπά	11.335	5.066	1.558
<i>(% επί του συνολικού κύκλου εργασιών)</i>	<i>6,85%</i>	<i>3,06%</i>	<i>0,89%</i>
<i>(μεταβολή σε σχέση με την προηγούμενη χρήση)</i>		<i>-55,31%</i>	<i>-69,25%</i>
Σύνολο πωλήσεων	165.549	165.784	175.197

Πηγή: Ενοποιημένες οικονομικές καταστάσεις χρήσεων 2004, 2005 και 2006, βάσει Δ.Π.Χ.Π., που ελέγχθηκαν από τους Τακτικούς Ορκωτούς Ελεγκτές – Λογιστές κ.κ Κυριάκο Ριφή (Α.Μ. ΣΟΕΛ 12111) για τη χρήση 2005 και Βασίλειο Γούτη (Α.Μ. ΣΟΕΛ 10411) για τη χρήση 2006 της εταιρίας PRICEWATERHOUSECOOPERS Ανώνυμη Ελεγκτική Εταιρία, Λ. Κηφισίας 268 152 32 Χαλάνδρι, Ν. Αττικής, τηλ.: 210 6874400.

Κατά την οικονομική χρήση 2005 οι πωλήσεις των βασικών προϊόντων που ανήκουν στην κατηγορία των τροφίμων (φρυγανιά, μπισκότα, άλευρα και αρτοσκευάσματα) αυξήθηκαν κατά 4,69% σε αξία, ήτοι €4.160 χιλ. και κατά 5,24% σε ποσότητα ήτοι 1.990 tn, σε σχέση με την προηγούμενη οικονομική χρήση (2004). Αντιθέτως, το 2006 οι πωλήσεις των συγκεκριμένων κατηγοριών παρουσίασαν αύξηση ίση με 9,17% σε αξία, ήτοι €8.522 χιλ. και 5,92% σε ποσότητα, ήτοι 2.366 tn σε σχέση με τη χρήση 2005. Στον πίνακα που ακολουθεί, παρουσιάζεται η ανάλυση των πωλήσεων των βασικών κατηγοριών τροφίμων σε αξία και ποσότητα κατά τη διάρκεια της εξεταζόμενης τριετίας.

σε αξία (€ χιλ.)	2004	2005	2006
Φρυγανιά, άλευρα, μπισκότα & αρτοσκευάσματα	88.736	92.896	101.418
<i>(μεταβολή σε σχέση με την προηγούμενη χρήση)</i>		<i>4,69%</i>	<i>9,17%</i>
σε ποσότητα (tn)	2004	2005	2006
Φρυγανιά, άλευρα, μπισκότα & αρτοσκευάσματα	38.003	39.993	42.359
<i>(μεταβολή σε σχέση με την προηγούμενη χρήση)</i>		<i>5,24%</i>	<i>5,92%</i>

Σημείωση: Τα στοιχεία αναφέρονται στις καθαρές πωλήσεις.

Πηγή: Στοιχεία της Εταιρίας.

Οι κυρίαρχες τάσεις στην αγορά των τροφίμων κατά τη διάρκεια της εξεταζόμενης τριετίας ήταν ο ισχυρός ανταγωνισμός, η ενδυνάμωση των super markets και η συνεχώς αυξανόμενη προτίμηση των καταναλωτών

ΕΝΗΜΕΡΩΤΙΚΟ ΔΕΛΤΙΟ ELBISCO ΑΝΩΝΥΜΟΣ ΕΤΑΙΡΙΑ ΣΥΜΜΕΤΟΧΩΝ

για προϊόντα υψηλής διατροφικής αξίας. Οι ανωτέρω κυρίαρχες τάσεις οδήγησαν, ιδιαίτερα το 2005 σε συγκράτηση των τιμών.

Όσον αφορά στη γεωγραφική κατανομή του κύκλου εργασιών κατά τη διάρκεια της εξεταζόμενης περιόδου, οι πωλήσεις σε χώρες της ευρωζώνης αντιπροσωπεύουν τη συντριπτική πλειοψηφία του συνολικού κύκλου εργασιών με τάσεις συνεχούς αύξησης σε αντίθεση με τις πωλήσεις σε χώρες της Βαλκανικής και σε τρίτες χώρες οι οποίες παρουσιάζουν πτωτικές τάσεις. Στον πίνακα που ακολουθεί παρουσιάζεται η ανάλυση του κύκλου εργασιών βάσει γεωγραφικής κατανομής.

Γεωγραφική Κατανομή (ποσά σε € χιλ)	2004	2005	2006
Χώρες ευρωζώνης	144.282	146.817	158.632
(% επί του συνόλου)	87,15%	88,56%	90,55%
Βαλκάνια	17.583	15.901	14.056
(% επί του συνόλου)	10,62%	9,59%	8,02%
Άλλες χώρες	3.684	3.066	2.508
(% επί του συνόλου)	2,23%	1,85%	1,43%
ΣΥΝΟΛΟ	165.549	165.784	175.197

Πηγή: Ενοποιημένες οικονομικές καταστάσεις χρήσεων 2004, 2005 και 2006, βάσει Δ.Π.Χ.Π., που ελέγχθηκαν από τους Τακτικούς Ορκωτούς Ελεγκτές – Λογιστές κ.κ Κυριάκο Ριφή (Α.Μ. ΣΟΕΛ 12111) για τη χρήση 2005 και Βασίλειο Γούτη (Α.Μ. ΣΟΕΛ 10411) για τη χρήση 2006 της εταιρίας PRICEWATERHOUSECOOPERS Ανώνυμη Ελεγκτική Εταιρία, Λ. Κηφισίας 268 152 32 Χαλάνδρι, Ν. Αττικής, τηλ.: 210 6874400.

3.23.1.2. Οργανικά έξοδα**3.23.1.2.1. Γενικά**

Στον πίνακα που ακολουθεί παρουσιάζεται η εξέλιξη των εξόδων κατά τη διάρκεια της εξεταζόμενης τριετίας.

Οργανικά έξοδα (ποσά σε € χιλ.)	31/12/2004	31/12/2005	31/12/2006
Κόστος Α' & Β' Υλών και Υλικών Συσκευασίας	72.766	64.627	66.831
Μισθοδοσία	41.258	41.344	43.300
Έξοδα προώθησης και διαφήμισης	18.388	18.526	19.292
Γενικά Βιομηχανικά Έξοδα	11.169	11.109	11.966
Γενικά έξοδα	11.263	10.739	11.527
Αποσβέσεις	9.864	9.739	10.679
Μεταφορικά έξοδα	4.829	4.910	5.825
ΣΥΝΟΛΟ	169.536	160.993	169.419
(% επί των πωλήσεων)	102,41%	97,11%	96,70%

Επιμερισμός των οργανικών εξόδων (ποσά σε € χιλ.)	31/12/2004	31/12/2005	31/12/2006
Κόστος πωληθέντων	116.185	109.658	115.942
Έξοδα διάθεσης – διανομής	39.026	39.444	39.881
Έξοδα διοίκησης	14.325	11.891	13.596
Σύνολο	169.536	160.993	169.419

Πηγή: Ενοποιημένες οικονομικές καταστάσεις χρήσεων 2004, 2005 και 2006, βάσει Δ.Π.Χ.Π., που ελέγχθηκαν από τους Τακτικούς Ορκωτούς Ελεγκτές – Λογιστές κ.κ Κυριάκο Ριφή (Α.Μ. ΣΟΕΛ 12111) για τη χρήση 2005 και Βασίλειο Γούτη (Α.Μ. ΣΟΕΛ 10411) για τη χρήση 2006 της εταιρίας PRICEWATERHOUSECOOPERS Ανώνυμη Ελεγκτική Εταιρία, Λ. Κηφισίας 268 152 32 Χαλάνδρι, Ν. Αττικής, τηλ.: 210 6874400.

Κατά τη διάρκεια της εξεταζόμενης τριετίας, το σύνολο των εξόδων που επιμερίστηκαν στο κόστος πωληθέντων και στα έξοδα διοίκησης και διάθεσης, μειώθηκε ως ποσοστό επί του κύκλου εργασιών κατά 5,71%, ενώ ως απόλυτο νούμερο το 2005 μειώθηκε κατά €8.543 χιλ. σε σχέση με την χρήση 2005 ενώ το 2006 διαμορφώθηκε στα ίδια περίπου επίπεδα με εκείνα του 2004. Η μείωση του κόστους ανωλυθέντων πρώτων

ΕΝΗΜΕΡΩΤΙΚΟ ΔΕΛΤΙΟ ELBISCO ΑΝΩΝΥΜΟΣ ΕΤΑΙΡΙΑ ΣΥΜΜΕΤΟΧΩΝ

και βοηθητικών υλών καθώς και υλικών συσκευασίας κατά τη χρήση του 2005, ανήλθε σε €8.543 χιλ. Ως ποσοστό επί του κύκλου εργασιών το 2004 αντιπροσώπευε το 43,95% αυτού, το 2005 το 38,98% και το 2006 το 38,15% του κύκλου εργασιών.

3.23.1.2.2. Κόστος πωληθέντων

Στον πίνακα που ακολουθεί παρουσιάζεται η ανάλυση του κόστους πωληθέντων για κάθε μία από τις εξεταζόμενες οικονομικές χρήσεις.

Κόστος Πωληθέντων (ποσά σε € χιλ.)	2004	2005	2006
Κόστος Α' & Β' Υλών και Υλικών Συσκευασίας	72.766	64.627	66.831
<i>(% επί του συνόλου)</i>	<i>62,63%</i>	<i>58,94%</i>	<i>57,64%</i>
Μισθοδοσία	27.472	26.560	28.937
<i>(% επί του συνόλου)</i>	<i>23,65%</i>	<i>24,22%</i>	<i>24,96%</i>
Γενικά Βιομηχανικά Έξοδα	11.169	11.109	11.966
<i>(% επί του συνόλου)</i>	<i>9,61%</i>	<i>10,13%</i>	<i>10,32%</i>
Αποσβέσεις	4.778	7.362	8.209
<i>(% επί του συνόλου)</i>	<i>4,11%</i>	<i>6,71%</i>	<i>7,08%</i>
ΣΥΝΟΛΟ	116.185	109.658	115.942

Πηγή: Ενοποιημένες οικονομικές καταστάσεις χρήσεων 2004, 2005 και 2006, βάσει Δ.Π.Χ.Π., που ελέγχθηκαν από τους Τακτικούς Ορκωτούς Ελεγκτές – Λογιστές κ.κ Κυριάκο Ριρή (Α.Μ. ΣΟΕΛ 12111) για τη χρήση 2005 και Βασίλειο Γούτη (Α.Μ. ΣΟΕΛ 10411) για τη χρήση 2006 της εταιρίας PRICEWATERHOUSECOOPERS Ανώνυμη Ελεγκτική Εταιρία, Λ. Κηφισίας 268 152 32 Χαλάνδρι, Ν. Αττικής, τηλ.: 210 6874400.

Σημαντική διαφοροποίηση στη σύνθεση του κόστους πωληθέντων κατά τη διάρκεια της εξεταζόμενης τριετίας αποτελεί α) η μείωση του κόστους των αναλωθέντων πρώτων και βοηθητικών υλών καθώς και του κόστους των αναλωθέντων υλικών συσκευασίας και β) η αύξηση του ποσοστού του εξόδου των αποσβέσεων που επιμερίζεται στο συγκεκριμένο κέντρο κόστους. Συγκεκριμένα, η μείωση του κόστους αναλωθέντων πρώτων και βοηθητικών υλών οφείλεται κυρίως στη μείωση του κόστους απόκτησης εμπορευμάτων τα οποία η εταιρία ELBISCO Α.Β.Ε.Ε. αγόραζε και διακινούσε μέσω του δικού της δικτύου διανομής. Το μικτό περιθώριο κέρδους αυτής της δραστηριότητας υπολείπονταν του μικτού περιθωρίου κέρδους των λοιπών δραστηριοτήτων της εν λόγω θυγατρικής με αποτέλεσμα τον τερματισμό συγκεκριμένων συνεργασιών το 2005 με εταιρίες που δραστηριοποιούνται στη βιομηχανία τροφίμων και ποτών. Στον πίνακα που ακολουθεί παρουσιάζεται ο επιμερισμός των αποσβέσεων κατά την εξεταζόμενη τριετία (2004 – 2006).

Επιμερισμός των αποσβέσεων (% επιμερισμού στα κέντρα κόστους)	31/12/2004	31/12/2005	31/12/2006
Κόστος πωληθέντων	48,44%	75,60%	76,87%
Έξοδα διάθεσης & διανομής	14,74%	7,12%	6,40%
Έξοδα διοίκησης	36,82%	17,28%	16,73%

Πηγή: Ενοποιημένες οικονομικές καταστάσεις χρήσεων 2004, 2005 και 2006, βάσει Δ.Π.Χ.Π., που ελέγχθηκαν από τους Τακτικούς Ορκωτούς Ελεγκτές – Λογιστές κ.κ Κυριάκο Ριρή (Α.Μ. ΣΟΕΛ 12111) για τη χρήση 2005 και Βασίλειο Γούτη (Α.Μ. ΣΟΕΛ 10411) για τη χρήση 2006 της εταιρίας PRICEWATERHOUSECOOPERS Ανώνυμη Ελεγκτική Εταιρία, Λ. Κηφισίας 268 152 32 Χαλάνδρι, Ν. Αττικής, τηλ.: 210 6874400.

Επιμερισμός των αποσβέσεων (ποσά σε € χιλ.)	31/12/2004	31/12/2005	31/12/2006
Κόστος πωληθέντων	4.778	7.362	8.209
Έξοδα διοίκησης	3.632	1.683	1.789
Έξοδα διάθεσης	1.454	694	683

ΣΥΝΟΛΟ ΑΠΟΣΒΕΣΕΩΝ	9.864	9.739	10.680
-------------------	-------	-------	--------

Πηγή: Ενοποιημένες οικονομικές καταστάσεις χρήσεων 2004, 2005 και 2006, βάσει Δ.Π.Χ.Π., που ελέγχθηκαν από τους Τακτικούς Ορκωτούς Ελεγκτές – Λογιστές κ.κ Κυριάκο Ριφή (Α.Μ. ΣΟΕΛ 12111) για τη χρήση 2005 και Βασίλειο Γούτη (Α.Μ. ΣΟΕΛ 10411) για τη χρήση 2006 της εταιρίας PRICEWATERHOUSECOOPERS Ανώνυμη Ελεγκτική Εταιρία, Λ. Κηφισίας 268 152 32 Χαλάνδρι, Ν. Αττικής, τηλ.: 210 6874400.

Μικτό περιθώριο κέρδους

Κατά την οικονομική χρήση του 2005, το μικτό περιθώριο κέρδους, λόγω των ενεργειών που αναφέρθηκαν στην προηγούμενη παράγραφο βελτιώθηκε κατά 4,03% σε σχέση με την προηγούμενη οικονομική χρήση (2004), (2004: €49.364 χιλ. & 29,82% – 2005: €56.126 χιλ. & 33,85%) ενώ κατά την τελευταία δημοσιευμένη οικονομική χρήση (2006) παρέμεινε περίπου στα ίδια επίπεδα με εκείνα του 2005 (2005: €56.126 χιλ. & 33,85% - 2006: € 56.254 χιλ. & 33,82%).

3.23.1.2.3. Έξοδα διοίκησης

Στον πίνακα που ακολουθεί παρουσιάζεται η ανάλυση των εξόδων που επιμερίστηκαν στο εν λόγω κέντρο κόστους κατά την εξεταζόμενη τριετία.

Έξοδα Διοίκησης (ποσά σε € χιλ.)	2004	2005	2006
Γενικά Έξοδα	5.320	4.790	5.721
<i>(% επί του συνόλου)</i>	<i>37,14%</i>	<i>40,28%</i>	<i>42,08%</i>
Μισθοδοσία	5.373	5.418	6.088
<i>(% επί του συνόλου)</i>	<i>37,51%</i>	<i>45,56%</i>	<i>44,78%</i>
Αποσβέσεις	3.632	1.683	1.787
<i>(% επί του συνόλου)</i>	<i>25,35%</i>	<i>14,15%</i>	<i>13,14%</i>
ΣΥΝΟΛΟ	14.325	11.891	13.596

Πηγή: Ενοποιημένες οικονομικές καταστάσεις χρήσεων 2004, 2005 και 2006, βάσει Δ.Π.Χ.Π., που ελέγχθηκαν από τους Τακτικούς Ορκωτούς Ελεγκτές – Λογιστές κ.κ Κυριάκο Ριφή (Α.Μ. ΣΟΕΛ 12111) για τη χρήση 2005 και Βασίλειο Γούτη (Α.Μ. ΣΟΕΛ 10411) για τη χρήση 2006 της εταιρίας PRICEWATERHOUSECOOPERS Ανώνυμη Ελεγκτική Εταιρία, Λ. Κηφισίας 268 152 32 Χαλάνδρι, Ν. Αττικής, τηλ.: 210 6874400.

Τα έξοδα διοίκησης κατά την τελευταία δημοσιευμένη οικονομική χρήση (2006) αντιπροσωπεύουν 8,65% του κύκλου εργασιών, το 2005 το 7,17% και το 2004 το 8,65% αυτού.

3.23.1.2.4. Έξοδα διάθεσης

Στον πίνακα που ακολουθεί παρουσιάζεται η ανάλυση των εξόδων που επιμερίστηκαν στο εν λόγω κέντρο κόστους κατά την εξεταζόμενη τριετία.

Έξοδα Διάθεσης – Διανομής (ποσά σε € χιλ.)	2004	2005	2006
Γενικά Έξοδα	5.943	5.949	5.806
<i>(% επί του συνόλου)</i>	<i>15,23%</i>	<i>15,08%</i>	<i>14,56%</i>
Μισθοδοσία	8.413	9.366	8.275
<i>(% επί του συνόλου)</i>	<i>21,56%</i>	<i>23,74%</i>	<i>20,75%</i>
Έξοδα προώθησης και διαφήμισης	18.388	18.526	19.292
<i>(% επί του συνόλου)</i>	<i>47,12%</i>	<i>46,97%</i>	<i>48,37%</i>
Μεταφορικά έξοδα	4.829	4.910	5.825
<i>(% επί του συνόλου)</i>	<i>12,37%</i>	<i>12,45%</i>	<i>14,61%</i>
Αποσβέσεις	1.454	694	683

ΕΝΗΜΕΡΩΤΙΚΟ ΔΕΛΤΙΟ ELBISCO ΑΝΩΝΥΜΟΣ ΕΤΑΙΡΙΑ ΣΥΜΜΕΤΟΧΩΝ

(% επί του συνόλου)	3,73%	1,76%	1,71%
ΣΥΝΟΛΟ	39.026	39.444	39.881

Πηγή: Ενοποιημένες οικονομικές καταστάσεις χρήσεων 2004, 2005 και 2006, βάσει Δ.Π.Χ.Π., που ελέγχθηκαν από τους Τακτικούς Ορκωτούς Ελεγκτές – Λογιστές κ.κ Κυριάκο Ριφή (Α.Μ. ΣΟΕΛ 12111) για τη χρήση 2005 και Βασίλειο Γούτη (Α.Μ. ΣΟΕΛ 10411) για τη χρήση 2006 της εταιρίας PRICEWATERHOUSECOOPERS Ανώνυμη Ελεγκτική Εταιρία, Λ. Κηφισίας 268 152 32 Χαλάνδρι, Ν. Αττικής, τηλ.: 210 6874400.

Τα έξοδα διάθεσης το 2006 αντιπροσωπεύουν το 22,76% του κύκλου εργασιών, το 2005 το 23,79% και το 2004 το 23,57% αυτού. Τα έξοδα προώθησης και διαφήμισης αποτελούν το μεγαλύτερο έξοδο που επιμερίζεται στο συγκεκριμένο κέντρο κόστους και προέρχονται σχεδόν στο σύνολό τους από τη θυγατρική εταιρία ELBISCO A.B.E.E.

3.23.1.3. Λοιπά έσοδα εκμετάλλευσης

Στον πίνακα που ακολουθεί παρουσιάζεται η ανάλυση των λοιπών εσόδων εκμετάλλευσης κατά τη διάρκεια της εξεταζόμενης τριετίας.

Άλλα λειτουργικά έσοδα – έξοδα (ποσά σε € χιλ.)	2004	2005	2006
Έσοδα από δικαιώματα χρήσης σήματος	0	0	0
Πρόσθετα έσοδα πωλήσεων	0	0	544
Έσοδα/ (έξοδα) ενουκίων	40	43	(18)
Κέρδη/(ζημιές) από την πώληση πάγων περιουσιακών στοιχείων	(385)	9	1.488
Έσοδα από μερίσματα	0	2	0
Έσοδα από παροχή υπηρεσιών διανομής	2.224	72	0
Έσοδα/(έξοδα) προηγούμενων χρήσεων	(343)	(138)	32
Έσοδα από προβλέψεις προηγούμενων ετών	0	0	121
Άλλα έσοδα/(έξοδα)	(141)	1.464	1.478
Ειδικές επιχορηγήσεις	0	0	69
Σύνολο	1.395	1.452	3.714

Πηγή: Ενοποιημένες οικονομικές καταστάσεις χρήσεων 2004, 2005 και 2006, βάσει Δ.Π.Χ.Π., που ελέγχθηκαν από τους Τακτικούς Ορκωτούς Ελεγκτές – Λογιστές κ.κ Κυριάκο Ριφή (Α.Μ. ΣΟΕΛ 12111) για τη χρήση 2005 και Βασίλειο Γούτη (Α.Μ. ΣΟΕΛ 10411) για τη χρήση 2006 της εταιρίας PRICEWATERHOUSECOOPERS Ανώνυμη Ελεγκτική Εταιρία, Λ. Κηφισίας 268 152 32 Χαλάνδρι, Ν. Αττικής, τηλ.: 210 6874400.

Κατά την τελευταία δημοσιευμένη χρήση (2006) καταγράφηκαν κέρδη από την πώληση ενσώματων ακινητοποιήσεων ύψους €1.488 χιλ. τα οποία ανήκαν στις εταιρίες «ZITOLUKS A.D.» κατά 90% περίπου και «ΜΟΡΝΟΣ Α.Ε.» κατά 10% περίπου.

Κατά τη διάρκεια της τελευταίας δημοσιευμένης οικονομικής χρήσης (2006) η εταιρία ZITOLUKS A.D. εκποίησε 11 σημεία πώλησης (mini markets και καταστήματα) καθώς και οικοπέδα και κτιριακές εγκαταστάσεις. Η εταιρία ΜΟΡΝΟΣ Α.Ε. , κατά τη διάρκεια της χρήσης 2006 προχώρησε στην εκποίηση ακινήτου, το συνολικό τίμημα της εν λόγω πράξης ανήλθε σε €2.032 χιλ. καθώς και στην πώληση μηχανολογικού εξοπλισμού που αφορούσε στην παραγωγή κάδων.

3.23.1.4. Χρηματοοικονομικά έσοδα / έξοδα

Κατά την χρήση 2006 το κόστος δανεισμού για τις εταιρίες οι οποίες συμμετέχουν στην ενοποίηση αυξήθηκε κατά 10,74%, ήτοι €698 χιλ. σε σχέση με την προηγούμενη οικονομική χρήση (2006: €7.192 χιλ. – 2006: € 6.494 χιλ.). Η εν λόγω αύξηση οφείλεται κατά κύριο λόγο στη θυγατρική εταιρία «ELBISCO A.B.E.E.». Η εταιρία «ΜΟΡΝΟΣ Α.Ε.» κατέγραψε κατά τη χρήση 2006, πιστωτικές συναλλαγματικές διαφορές ύψους €1.843 χιλ., η εταιρία «ELBISCO A.B.E.E.» κατέγραψε πιστωτικές συναλλαγματικές διαφορές ύψους €175 χιλ. και η εταιρία «ZITOLUKS A.D.» €17 χιλ.

Χρηματοοικονομικά έσοδα – έξοδα (ποσά σε € χιλ.)	31/12/2004	31/12/2005	31/12/2006
Εξοδα τόκων			
- Τραπεζικά δάνεια	5.217	6.494	7.192
- Πρόβλεψη απόδοσης Ομολογιακού δανείου	345	330	0
- Χρηματοδοτικές Μισθώσεις	331	345	88
	5.893	7.169	7.279
Απομειώσεις χρηματοοικονομικών στοιχείων	0	0	662
Χρεωστικές/ (πιστωτικές) από συναλλαγματικές διαφορές	(817)	349	(2.035)
Σύνολο	5.076	7.518	5.906

Πηγή: Ενοποιημένες οικονομικές καταστάσεις χρήσεων 2004, 2005 και 2006, βάσει Δ.Π.Χ.Π., που ελέγχθηκαν από τους Τακτικούς Ορκωτούς Ελεγκτές – Λογιστές κ.κ Κυριάκο Ριφή (Α.Μ. ΣΟΕΛ 12111) για τη χρήση 2005 και Βασίλειο Γούτη (Α.Μ. ΣΟΕΛ 10411) για τη χρήση 2006 της εταιρίας PRICEWATERHOUSECOOPERS Ανώνυμη Ελεγκτική Εταιρία, Λ. Κηφισίας 268 152 32 Χαλάνδρι, Ν. Αττικής, τηλ.: 210 6874400.

3.23.1.5. Φόροι

Στον πίνακα που ακολουθεί παρουσιάζεται η ανάλυση των φορολογικών υποχρεώσεων των εταιριών που συμμετέχουν στην ενοποίηση.

Φορολογικές υποχρεώσεις (ποσά σε € χιλ.)	31/12/2004	31/12/2005	31/12/2006
Φόρος εισοδήματος & λοιποί φόροι	475	121	161
Διαφορές φορολογικού ελέγχου	1.811	1.098	1.826
Χρέωση / (πίστωση) αναβαλλόμενης φορολογίας	(1.841)	1.523	2.136
ΣΥΝΟΛΟ	445	2.742	4.123

Πηγή: Ενοποιημένες οικονομικές καταστάσεις χρήσεων 2004, 2005 και 2006, βάσει Δ.Π.Χ.Π., που ελέγχθηκαν από τους Τακτικούς Ορκωτούς Ελεγκτές – Λογιστές κ.κ Κυριάκο Ριφή (Α.Μ. ΣΟΕΛ 12111) για τη χρήση 2005 και Βασίλειο Γούτη (Α.Μ. ΣΟΕΛ 10411) για τη χρήση 2006 της εταιρίας PRICEWATERHOUSECOOPERS Ανώνυμη Ελεγκτική Εταιρία, Λ. Κηφισίας 268 152 32 Χαλάνδρι, Ν. Αττικής, τηλ.: 210 6874400.

Η ανάλυση του φόρου εισοδήματος για την υπό εξέταση περίοδο (2004 – 2006) παρατίθεται στον πίνακα που ακολουθεί.

Ανάλυση του φόρου εισοδήματος (ποσά σε € χιλ.)	31/12/2004	31/12/2005	31/12/2006
Κέρδη / (ζημιές) προ φόρων	(7.699)	(1.275)	3.586
Φόροι βάσει των τοπικών φορολογικών συντελεστών	934	693	974
Εισόδημα που δεν υπόκειται σε φόρο	(466)	(627)	(899)
Φόρος ακίνητης περιουσίας	6	55	86
ΣΥΝΟΛΟ	475	121	161

Πηγή: Ενοποιημένες οικονομικές καταστάσεις χρήσεων 2004, 2005 και 2006, βάσει Δ.Π.Χ.Π., που ελέγχθηκαν από τους Τακτικούς Ορκωτούς Ελεγκτές – Λογιστές κ.κ Κυριάκο Ριφή (Α.Μ. ΣΟΕΛ 12111) για τη χρήση 2005 και Βασίλειο Γούτη (Α.Μ. ΣΟΕΛ 10411) για τη χρήση 2006 της εταιρίας PRICEWATERHOUSECOOPERS Ανώνυμη Ελεγκτική Εταιρία, Λ. Κηφισίας 268 152 32 Χαλάνδρι, Ν. Αττικής, τηλ.: 210 6874400.

Η ανάλυση των φόρων που επιβλήθηκαν λόγω λογιστικών διαφορών για την εξεταζόμενη περίοδο, αναλύονται ανά εταιρία στον πίνακα που ακολουθεί.

ΕΝΗΜΕΡΩΤΙΚΟ ΔΕΛΤΙΟ ELBISCO ΑΝΩΝΥΜΟΣ ΕΤΑΙΡΙΑ ΣΥΜΜΕΤΟΧΩΝ

Διαφορές φορολογικού ελέγχου (ποσά σε € χιλ.)	31/12/2004	31/12/2005	31/12/2006
ELBISCO ΑΝΩΝΥΜΟΣ ΕΤΑΙΡΙΑ ΣΥΜΜΕΤΟΧΩΝ	1.083	0	180
ELBISCO Α.Β.Ε.Ε.	225	848	1.596
ΜΟΡΝΟΣ Α.Ε.	507	250	50
ΖΙΤΟΛΟΥΚΣ Α.Δ.	(4)	0	0
ΣΥΝΟΛΟ	1.811	1.098	1.826

Πηγή: Ενοποιημένες οικονομικές καταστάσεις χρήσεων 2004, 2005 και 2006, βάσει Δ.Π.Χ.Π., που ελέγχθηκαν από τους Τακτικούς Ορκωτούς Ελεγκτές – Λογιστές κ.κ Κυριάκο Ριρή (Α.Μ. ΣΟΕΛ 12111) για τη χρήση 2005 και Βασίλειο Γούτη (Α.Μ. ΣΟΕΛ 10411) για τη χρήση 2006 της εταιρίας PRICEWATERHOUSECOOPERS Ανώνυμη Ελεγκτική Εταιρία, Λ. Κηφισίας 268 152 32 Χαλάνδρι, Ν. Αττικής, τηλ.: 210 6874400.

3.23.2. Ενοποιημένοι Ισολογισμοί την 31/12/2004, 31/12/2005 & 31/12/2006

Στον πίνακα που ακολουθεί παρουσιάζονται οι ενοποιημένοι Ισολογισμοί κατά τις ημερομηνίες 31/12/2004, 31/12/2005 και 31/12/2006.

ΕΝΟΠΙΟΙΗΜΕΝΟΙ ΙΣΟΛΟΓΙΣΜΟΙ (ποσά σε € χιλ)	31/12/2004	31/12/2005	31/12/2006
ΠΕΡΙΟΥΣΙΑΚΑ ΣΤΟΙΧΕΙΑ			
Μη κυκλοφορούντα περιουσιακά στοιχεία			
Ενσώματα πάγια	174.646	168.328	170.344
Άυλα περιουσιακά στοιχεία	2.109	1.965	8.830
Επενδύσεις σε συγγενείς επιχειρήσεις	360	360	360
Αναβαλλόμενες φορολογικές απαιτήσεις	1.778	100	119
Πελάτες και λοιπές απαιτήσεις	<u>1.497</u>	<u>1.475</u>	<u>1.361</u>
Σύνολο μη κυκλοφορούντων περιουσιακών στοιχείων	<u>180.390</u>	<u>172.228</u>	<u>181.015</u>
Κυκλοφορούντα περιουσιακά στοιχεία			
Αποθέματα	21.609	22.166	24.243
Πελάτες και Λοιπές Απαιτήσεις	46.815	55.434	44.428
Επενδύσεις διαθέσιμες προς πώληση	4.087	4.042	4.077
Πάγια στοιχεία κατηγοριοποιημένα ως διαθέσιμα προς πώληση	-	4.301	2.923
Ταμειακά διαθέσιμα και ισοδύναμα	4.224	4.576	6.337
Σύνολο ενεργητικού από μη συνεχιζόμενη δραστηριότητα			385
Σύνολο κυκλοφορούντων περιουσιακών στοιχείων	<u>76.735</u>	<u>90.519</u>	<u>82.394</u>
Σύνολο Ενεργητικού	<u>257.125</u>	<u>262.747</u>	<u>263.408</u>
ΙΔΙΑ ΚΕΦΑΛΑΙΑ			
Μετοχικό κεφάλαιο	67.200	67.200	80.640
Μετοχές υπέρ το άρτιο	481	481	1.929
Ίδιες μετοχές	-	-	(1.417)
Αποθεματικά εύλογης αξίας	15.217	15.254	20.740
Κέρδη (ζημιές) εις νέον	(42.026)	(45.645)	(53.114)
Σύνολο ιδίων κεφαλαίων	<u>40.872</u>	<u>37.290</u>	<u>48.777</u>
Δικαιώματα μειοψηφίας	<u>27.556</u>	<u>27.548</u>	<u>28.372</u>
Σύνολο ιδίων κεφαλαίων μετά δικαιωμάτων μειοψηφίας	<u>68.427</u>	<u>64.838</u>	<u>77.148</u>
ΥΠΟΧΡΕΩΣΕΙΣ			
Μακροπρόθεσμες υποχρεώσεις			
Δάνεια	75.822	46.976	73.870
Αναβαλλόμενες φορολογικές υποχρεώσεις	10.907	10.751	12.492
Υποχρεώσεις για παροχές στους εργαζόμενους μετά την έξοδο από την υπηρεσία	4.940	4.397	4.300
Λοιπές μακροπρόθεσμες υποχρεώσεις	34	16	320
Επιχορηγήσεις	1.666	1.372	1.995
Προβλέψεις	=	<u>104</u>	<u>23</u>
	<u>93.368</u>	<u>63.616</u>	<u>93.001</u>

Βραχυπρόθεσμες υποχρεώσεις			
Προμηθευτές και λοιπές υποχρεώσεις	44.286	44.816	44.149
Τρέχουσες φορολογικές υποχρεώσεις	3.477	2.829	1.901
Δάνεια	<u>47.566</u>	<u>86.648</u>	<u>46.952</u>
	95.329	134.293	93.002
Σύνολο παθητικού από μη συνεχιζόμενη δραστηριότητα			257
Σύνολο υποχρεώσεων	188.698	197.909	186.260
Σύνολο Ιδίων Κεφαλαίων και Υποχρεώσεων	257.125	262.747	263.408

Πηγή: Ενοποιημένες οικονομικές καταστάσεις χρήσεων 2004, 2005 και 2006, βάσει Δ.Π.Χ.Π., που ελέγχθηκαν από τους Τακτικούς Ορκωτούς Ελεγκτές – Λογιστές κ.κ Κυριάκο Ριφή (Α.Μ. ΣΟΕΛ 12111) για τη χρήση 2005 και Βασίλειο Γούτη (Α.Μ. ΣΟΕΛ 10411) για τη χρήση 2006 της εταιρίας PRICEWATERHOUSECOOPERS Ανώνυμη Ελεγκτική Εταιρία, Λ. Κηφισίας 268 152 32 Χαλάνδρι, Ν. Αττικής, τηλ.: 210 6874400.

3.23.2.1. Ενσώματα πάγια

Στους πίνακες που ακολουθούν παρουσιάζεται η εξέλιξη των ενσώματων ακινητοποιήσεων του Ομίλου κατά τη διάρκεια των δύο (2) τελευταίων δημοσιευμένων οικονομικών χρήσεων (2005 – 2006).

Ενσώματα (ποσά σε € χιλ.)	πάγια	Οικόπεδα & Κτίρια	Μηχανολογικός εξοπλισμός & Μεταφορικά μέσα	Έπιπλα & λοιπός εξοπλισμός	Σύνολο
Υπόλοιπο 01/01/2005 <i>Κόστος ή ελόγη αξία</i>		81.626	127.313	6.334	215.274
- Συναλλαγματικές διαφορές		(27)	925	(0)	898
- Προσθήκες περιόδου		4.064	4.103	362	8.529
- Πωλήσεις περιόδου		(451)	(1.857)	(0)	(2.308)
- Μεταφορές		(274)	274	335	335
- Πάγια εκτός λειτουργίας		(6.546)	(4.282)	0	(10.829)
					0
Υπόλοιπο 31/12/2005 <i>Κόστος ή ελόγη αξία</i>		78.391	126.476	7.031	211.898
Υπόλοιπο 01/01/2005 <i>Σοσσωρευμένες αποσβέσεις</i>		(9.777)	(26.832)	(4.019)	(40.628)
- Συναλλαγματικές διαφορές		0	(0)	(0)	(1)
- Αποσβέσεις περιόδου		(1.392)	(7.294)	(682)	(9.369)
- Αποσβέσεις πωληθέντων		57	497	0	554
- Μεταφορές		0	(18)	(323)	(340)
- Πάγια εκτός λειτουργίας		3.056	3.156	0	6.213
					0
Υπόλοιπο 31/12/2005 <i>Σοσσωρευμένες αποσβέσεις</i>		(8.055)	(30.491)	(5.024)	(43.570)
Αναπόσβεστη αξία 31/12/2005		70.336	95.985	2.008	168.328

Πηγή: Ενοποιημένες οικονομικές καταστάσεις χρήσεων 2004, 2005 και 2006, βάσει Δ.Π.Χ.Π., που ελέγχθηκαν από τους Τακτικούς Ορκωτούς Ελεγκτές – Λογιστές κ.κ Κυριάκο Ριφή (Α.Μ. ΣΟΕΛ 12111) για τη χρήση 2005 και Βασίλειο Γούτη (Α.Μ. ΣΟΕΛ 10411) για τη

ΕΝΗΜΕΡΩΤΙΚΟ ΔΕΛΤΙΟ ELBISCO ΑΝΩΝΥΜΟΣ ΕΤΑΙΡΙΑ ΣΥΜΜΕΤΟΧΩΝ

χρήση 2006 της εταιρίας PRICEWATERHOUSECOOPERS Ανώνυμη Ελεγκτική Εταιρία, Λ. Κηφισίας 268 152 32 Χαλάνδρι, Ν. Αττικής
τηλ.: 210 6874400.

Ενσώματα πάγια (ποσά σε € χιλ.)	Οικόπεδα & Κτίρια	Μηχανολογικός εξοπλισμός & Μεταφορικά μέσα	Επιπλα & λοιπός εξοπλισμός	Σύνολο
Υπόλοιπο 01/01/2006 <i>Κόστος ή εύλογη αξία</i>	78.391	126.476	7.031	211.898
- Ενσωμάτωση της ΠΕΡΙΠΑΚ 31/03/2006 ⁽¹⁾	1.958	5.435	113	7.505
- Συναλλαγματικές διαφορές	149	84	1	233
- Προσθήκες χρήσης	5.552	3.207	628	9.388
- Πωλήσεις περιόδου	(2.750)	(3.258)	(160)	(6.168)
- Μεταφορές	(1.607)	606	137	(864)
- Πάγια εκτός λειτουργίας	33	194	0	228
- Μεταφορές από πάγια εκτός λειτουργίας	(454)			(454)
- Προκαταβολές για έξοδα κεφαλαίου			451	451
Υπόλοιπο 31/12/2006 <i>Κόστος ή εύλογη αξία</i>	81.273	132.743	8.201	222.217
Υπόλοιπο 01/01/2006 <i>Συσσωρευμένες αποσβέσεις</i>	(8.055)	(30.491)	(5.024)	(43.570)
- Ενσωμάτωση της ΠΕΡΙΠΑΚ 31/03/2006 ⁽¹⁾	(1)	(23)	(62)	(86)
- Συναλλαγματικές διαφορές	7	2	6	15
- Αποσβέσεις περιόδου	(1.498)	(7.566)	(796)	(9.860)
- Αποσβέσεις πωληθέντων	179	1.006	124	1.309
- Μεταφορές	426	0	0	426
- Πάγια εκτός λειτουργίας	(9)	(96)	(1)	(106)
				0
Υπόλοιπο 31/12/2006 <i>Συσσωρευμένες αποσβέσεις</i>	(8.951)	(37.168)	(5.754)	(51.873)
Αναπόσβεστη αξία 31/12/2006	72.322	95.575	2.447	170.344

Πηγή: Ενοποιημένες οικονομικές καταστάσεις χρήσεων 2004, 2005 και 2006, βάσει Δ.Π.Χ.Π., που ελέγχθηκαν από τους Τακτικούς Ορκωτούς Ελεγκτές – Λογιστές κ.κ Κυριάκο Ριφή (Α.Μ. ΣΟΕΛ 12111) για τη χρήση 2005 και Βασίλειο Γούτη (Α.Μ. ΣΟΕΛ 10411) για τη χρήση 2006 της εταιρίας PRICEWATERHOUSECOOPERS Ανώνυμη Ελεγκτική Εταιρία, Λ. Κηφισίας 268 152 32 Χαλάνδρι, Ν. Αττικής
τηλ.: 210 6874400.

Σημείωση (1): βλέπε παρ. 3.7.2, Εξαγορά της εταιρίας «ΠΕΡΙΠΑΚ Α.Ε.» από την εταιρία «ΜΟΡΝΟΣ Α.Ε.»,
σελ: 42

Οι προσθήκες στην κατηγορία «Μηχανολογικός εξοπλισμός & Μεταφορικά μέσα» προέρχονται κατά κύριο λόγο από τις εταιρίες «ΜΟΡΝΟΣ Α.Ε.» και «ELBISCO Α.Β.Ε.Ε.». Η πρώτη ενίσχυσε την παραγωγή δυναμικότητά της στην κατηγορία κυπελοειδών ενώ η δεύτερη ενίσχυσε την παραγωγή δυναμικότητα ψωμιού και προχώρησε σε βελτιώσεις των εξωτερικών χώρων των εργοστασίων της.

Οι πωλήσεις στην κατηγορία «Μηχανολογικός εξοπλισμός & Μεταφορικά μέσα» αντιπροσωπεύουν κυρίως πωλήσεις μηχανολογικού εξοπλισμού της εταιρίας «ΜΟΡΝΟΣ Α.Ε.» που αφορούσε στην παραγωγή πλαστικών κάδων, ύψους €2.214 χιλ.

3.23.2.2. Άυλα περιουσιακά στοιχεία

Η εξέλιξη των άυλων περιουσιακών στοιχείων του Ομίλου κατά τη διάρκεια των δύο (2) τελευταίων δημοσιευμένων οικονομικών χρήσεων περιγράφεται στους πίνακες που ακολουθούν.

ΕΝΗΜΕΡΩΤΙΚΟ ΔΕΛΤΙΟ ELBISCO ΑΝΩΝΥΜΟΣ ΕΤΑΙΡΙΑ ΣΥΜΜΕΤΟΧΩΝ

Άυλα περιουσιακά στοιχεία (ποσά σε € χιλ.)	Υπεραξία	Δαπάνες	Σύνολο
Κόστος κτήσης ή εκτίμηση 01/01/2005	0	3.078	3.078
Μεταφορές		(335)	(335)
Προσθήκες περιόδου	0	563	563
Κόστος κτήσης ή εκτίμηση 31/12/2005	0	3.306	3.306
Συσσωρευμένες αποσβέσεις 01/01/2005	0	(970)	(970)
Αποσβέσεις περιόδου	0	(371)	(371)
Συσσωρευμένες αποσβέσεις 31/12/2005	0	(1.341)	(1.341)
Αναπόσβεστο υπόλοιπο 31/12/2005	0	1.965	1.965

Άυλα περιουσιακά στοιχεία (ποσά σε € χιλ.)	Υπεραξία	Δαπάνες	Σύνολο
Κόστος κτήσης ή εκτίμηση 01/01/2006	0	3.306	3.306
Μεταφορές από έργα υπό εκτέλεση	0	864	864
Προσθήκες περιόδου	6.733	86	6.820
Κόστος κτήσης ή εκτίμηση 31/12/2006	6.733	4.256	10.990
Συσσωρευμένες αποσβέσεις 01/01/2006	0	(1.341)	(1.341)
Αποσβέσεις περιόδου	0	(819)	(819)
Συσσωρευμένες αποσβέσεις 31/12/2006	0	(2.159)	(2.159)
Αναπόσβεστο υπόλοιπο 31/12/2006	6.733	2.097	8.830

Πηγή: Ενοποιημένες οικονομικές καταστάσεις χρήσεων 2004, 2005 και 2006, βάσει Δ.Π.Χ.Π., που ελέγχθηκαν από τους Τακτικούς Ορκωτούς Ελεγκτές – Λογιστές κ.κ Κυριάκο Ριφή (Α.Μ. ΣΟΕΛ 12111) για τη χρήση 2005 και Βασίλειο Γούτη (Α.Μ. ΣΟΕΛ 10411) για τη χρήση 2006 της εταιρίας PRICEWATERHOUSECOOPERS Ανώνυμη Ελεγκτική Εταιρία, Λ. Κηφισίας 268 152 32 Χαλάνδρι, Ν. Αττικής, τηλ.: 210 6874400.

Η μεταβολή των άυλων περιουσιακών στοιχείων του Ομίλου σε σχέση με την χρήση που έληξε την 31/12/2005 οφείλεται κυρίως στην υπεραξία ύψους €6,733 χιλ. που προέκυψε από την εξαγορά της εταιρίας ΠΕΡΙΠΑΚ από την θυγατρική εταιρία ΜΟΡΝΟΣ Α.Ε., ως η διαφορά μεταξύ του κόστους κτήσης της εξαγορασθείσας εταιρίας (€6,778 χιλ.) και της δίκαιης αξίας των καθαρών περιουσιακών στοιχείων της ΠΕΡΙΠΑΚ (€45 χιλ.). Η εν λόγω εξαγορά χρηματοδοτήθηκε κυρίως από την μείωση του μετοχικού κεφαλαίου και την επιστροφή χρημάτων ύψους €6.000 χιλ. που είχαν καταβληθεί στην περσινή χρήση από την θυγατρική εταιρία ΜΟΡΝΟΣ Α.Ε. για την αύξηση του μετοχικού κεφαλαίου της εταιρίας OVERPACK. βλέπε παρ. 3.7.2, Εξαγορά της εταιρίας «ΠΕΡΙΠΑΚ Α.Ε.» από την εταιρία «ΜΟΡΝΟΣ Α.Ε.», σελ: 42

Οι κύριες παραδοχές που χρησιμοποιήθηκαν για τον υπολογισμό της αξίας χρήσεως είναι οι εξής:

Μικτό περιθώριο	5% - 15%
Λειτουργικό περιθώριο	3% - 9%
Ρυθμός ανάπτυξης	5% - 6%
Προεξοφλητικό επιτόκιο	8% - 10%

Πηγή: Ενοποιημένες οικονομικές καταστάσεις χρήσεων 2004, 2005 και 2006, βάσει Δ.Π.Χ.Π., που ελέγχθηκαν από τους Τακτικούς Ορκωτούς Ελεγκτές – Λογιστές κ.κ Κυριάκο Ριφή (Α.Μ. ΣΟΕΛ 12111) για τη χρήση 2005 και Βασίλειο Γούτη (Α.Μ. ΣΟΕΛ 10411) για τη χρήση 2006 της εταιρίας PRICEWATERHOUSECOOPERS Ανώνυμη Ελεγκτική Εταιρία, Λ. Κηφισίας 268 152 32 Χαλάνδρι, Ν. Αττικής, τηλ.: 210 6874400.

Η Διοίκηση του Ομίλου εκτιμά ότι εάν οι εν λόγω κύριες παραδοχές είχαν μια δυσμενή απόκλιση της τάξεως του 10%, δεν θα χρειαζόταν να διενεργηθεί απομείωση της υπεραξίας που έχει αναγνωρισθεί κατά το παρόν στάδιο.

3.23.2.3. Επενδύσεις σε συγγενείς εταιρίες

Οι συμμετοχές της Εκδότριας Εταιρίας κατά τη διάρκεια των τριών (3) τελευταίων οικονομικών χρήσεων περιγράφονται στον πίνακα που ακολουθεί.

Συμμετοχές της ELBISCO Α.Ε ΣΥΜΜΕΤΟΧΩΝ στο μετοχικό κεφάλαιο συγγενών εταιρειών						
Εταιρία (ποσά σε € χιλ.)	% Συμμετοχής	Αξία Κτήσεως (σε € χιλ)	Απομειώσεις (Σωρευτικά) (σε € χιλ.)	Υπόλοιπο (σε € χιλ.)	Δικαιώματα Ψήφου	% Συμμετοχής
ELBISCO Α.Β.Ε.Ε.	99.53%	73.050	0	73.050	17.600.144	99,53%
KARAT BULGARIA S.A.	99.00%	3.997	(3.997)	0	6.831	99,00%
ZITOLUKS A.D.	53.71%	15.457	(10.000)	5.457	443.432	53,71%
HELBERICA S.A.	50.00%	1.125	0	1.125	87.500	50,00%
ΧΑΝΟΓΛΟΥ Α.Ε.		360		360		
ΣΥΝΟΛΟ		93.989	(13.997)	79.993		
ΜΟΡΝΟΣ (μέσω της ELBISCO Α.Β.Ε.Ε.)	Α.Ε. 32.07%	14.689	0	14.689	306.175	2,94%

Πηγή: Ενοποιημένες οικονομικές καταστάσεις χρήσεων 2004, 2005 και 2006, βάσει Δ.Π.Χ.Π., που ελέγχθηκαν από τους Τακτικούς Ορκωτούς Ελεγκτές – Λογιστές κ.κ Κυριάκο Ριρή (Α.Μ. ΣΟΕΛ 12111) για τη χρήση 2005 και Βασίλειο Γούτη (Α.Μ. ΣΟΕΛ 10411) για τη χρήση 2006 της εταιρίας PRICEWATERHOUSECOOPERS Ανώνυμη Ελεγκτική Εταιρία, Λ. Κηφισίας 268 152 32 Χαλάνδρι, Ν. Αττικής, τηλ.: 210 6874400.

Σημείωση: Οι ανωτέρω εταιρίες εμφανίζονται στις εταιρικές οικονομικές καταστάσεις της Εκδότριας, ενώ δεν εμφανίζονται στις ενοποιημένες οικονομικές καταστάσεις πλην της εταιρίας ΧΑΝΟΓΛΟΥ Α.Ε..

3.23.2.4. Αναβαλλόμενες φορολογικές απαιτήσεις

Η σύνθεση και η εξέλιξη του εν λόγω κονδυλίου κατά τη διάρκεια των τριών (3) τελευταίων δημοσιευμένων οικονομικών χρήσεων (2004 – 2006) παρουσιάζεται στον πίνακα που ακολουθεί.

Αναβαλλόμενες φορολογικές απαιτήσεις (ποσά σε € χιλ.)	Επιταχυνόμενες Φορολογικές Αποσβέσεις	Ενσώματα Πάγια	Ασώματα Πάγια	Συνταξιοδοτικές Υποχρεώσεις	Προβλέψεις επιοφθαλμών απαιτήσεων	Λοιπά	Σύνολο
1 Ιανουαρίου 2004	0	(375)	1.468	174	383	105	1.755
Χρέωση στην κατάσταση αποτελεσμάτων	0	(412)	314	(8)	35	94	23
31 Δεκεμβρίου 2004	0	(787)	1.782	166	418	199	1.778
1 Ιανουαρίου 2005		(787)	1.782	166	418	199	1.778
Χρέωση στην κατάσταση αποτελεσμάτων		812	(1.713)	(166)	(418)	(194)	(1.679)
31 Δεκεμβρίου 2005	0	25	69	0	0	5	99
1 Ιανουαρίου 2006	0	25	69	0	0	5	99
Χρέωση στην κατάσταση αποτελεσμάτων	0	(13)	(49)	9	0	73	20
31 Δεκεμβρίου 2006	0	12	20	9	0	78	119

Πηγή: Ενοποιημένες οικονομικές καταστάσεις χρήσεων 2004, 2005 και 2006, βάσει Δ.Π.Χ.Π., που ελέγχθηκαν από τους Τακτικούς Ορκωτούς Ελεγκτές – Λογιστές κ.κ Κυριάκο Ριρή (Α.Μ. ΣΟΕΛ 12111) για τη χρήση 2005 και Βασίλειο Γούτη (Α.Μ. ΣΟΕΛ 10411) για τη χρήση 2006 της εταιρίας PRICEWATERHOUSECOOPERS Ανώνυμη Ελεγκτική Εταιρία, Λ. Κηφισίας 268 152 32 Χαλάνδρι, Ν. Αττικής, τηλ.: 210 6874400.

3.23.2.5. Πελάτες και λοιπές απαιτήσεις (μη κυκλοφορούν ενεργητικό)

Ο λογαριασμός λοιπές μακροπρόθεσμες απαιτήσεις στις 31/12/2006 περιλαμβάνει ποσά που αφορούν εγγυήσεις και προκαταβολές δημοσίων οργανισμών (ΔΕΗ, ΟΤΕ, κ.λ.π.) συνολικής αξίας €662 χιλ. Επίσης

περιλαμβάνεται ποσό € 699 χιλ. που έχει δοθεί από τη θυγατρική εταιρία του Ομίλου HELBERICA S.A. στην εταιρία Sanchis Mira S.A. (μέτοχος κατά 50%) για αγορά εξοπλισμού. Την 31/12/2005 τα εν λόγω ποσά ανερχόντουσαν σε € 697 χιλ. και € 778 χιλ. αντίστοιχα.

Η εν λόγω εταιρία κατά την ίδρυσή της έδωσε χρήματα στον ένα (1) μέτοχό της, Sanchis mira s.a., προκειμένου η τελευταία να αποκτήσει μηχανολογικό εξοπλισμό. Αυτόν τον εξοπλισμό τον χρησιμοποιεί η Helberica s.a., και κάθε έτος η Sanchis mira s.a. χρεώνει στη Helberica s.a. το ποσό που αντιστοιχεί στις αποσβέσεις του εν λόγω μηχανολογικού εξοπλισμού. Κατά το ποσό αυτό μειώνει και η Helberica s.a. το ύψος της απαίτησης της από τον εν λόγω μέτοχο. Αυτή η πρακτική ακολουθήθηκε προκειμένου η απόκτηση του εν λόγω μηχανολογικού εξοπλισμού να υπαχθεί στις ευεργετικές διατάξεις αναπτυξιακών νόμων της Ισπανίας.

3.23.2.6. Αποθέματα

Η ανάλυση του υπολοίπου του κονδυλίου «αποθέματα» κατά τις ημερομηνίες 31/12/2004, 31/12/2005 και 31/12/2006 παρουσιάζεται στον πίνακα που ακολουθεί.

Αποθέματα (ποσά σε € χιλ.)	31/12/2004	31/12/2005	31/12/2006
Εμπορεύματα	3.466	2.050	1.708
Πρώτες και βοηθητικές ύλες	11.370	12.037	15.712
Μείον : Πρόβλεψη απαξ/νων αποθεμάτων	(2.148)	(1.532)	(1.178)
Έτοιμα προϊόντα	8.920	9.612	8.028
Μείον: Πρόβλεψη ετοιμών προϊόντων	0	0	(26)
Σύνολο	21.609	22.166	24.243

Πηγή: Ενοποιημένες οικονομικές καταστάσεις χρήσεων 2004, 2005 και 2006, βάσει Δ.Π.Χ.Π., που ελέγχθηκαν από τους Τακτικούς Ορκωτούς Ελεγκτές – Λογιστές κ.κ Κυριάκο Ριφή (Α.Μ. ΣΟΕΛ 12111) για τη χρήση 2005 και Βασίλειο Γούτη (Α.Μ. ΣΟΕΛ 10411) για τη χρήση 2006 της εταιρίας PRICEWATERHOUSECOOPERS Ανώνυμη Ελεγκτική Εταιρία, Λ. Κηφισίας 268 152 32 Χαλάνδρι, Ν. Αττικής, τηλ.: 210 6874400.

Η μείωση της πρόβλεψης απαξιωμένων αποθεμάτων οφείλεται κατά κύριο λόγο σε καταστροφές ακαταλλήλων αποθεμάτων οι οποίες είχαν προβλεφθεί σε προηγούμενες χρήσεις. Δεν υφίστανται εμπράγματα βάρη επί των αποθεμάτων.

3.23.2.7. Πελάτες και λοιπές απαιτήσεις (κυκλοφορούν ενεργητικό)

Στον πίνακα που ακολουθεί παρουσιάζεται, σε ενοποιημένη βάση η ανάλυση του υπολοίπου του κονδυλίου «Πελάτες και λοιπές απαιτήσεις» κατά τις ημερομηνίες 31/12/2004, 31/12/2005 και 31/12/2006.

Πελάτες & λοιπές απαιτήσεις (ποσά σε € χιλ.)	31/12/2004	31/12/2005	31/12/2006
Πελάτες	39.945	49.042	45.845
Μείον: Προβλέψεις απομείωσης	(8.633)	(6.231)	(7.412)
Καθαρές απαιτήσεις πελατών	31.312	42.811	38.433
Προκαταβολές	12.160	6.259	381
Απαιτήσεις από συνδεδεμένα μέρη	0	916	809
Λοιποί χρεώστες	2.865	4.135	4.041
Μεταβατικοί λογαριασμοί ενεργητικού	478	1.312	764
Σύνολο	46.815	55.434	44.428

Πηγή: Ενοποιημένες οικονομικές καταστάσεις χρήσεων 2004, 2005 και 2006, βάσει Δ.Π.Χ.Π., που ελέγχθηκαν από τους Τακτικούς Ορκωτούς Ελεγκτές – Λογιστές κ.κ Κυριάκο Ριφή (Α.Μ. ΣΟΕΛ 12111) για τη χρήση 2005 και Βασίλειο Γούτη (Α.Μ. ΣΟΕΛ 10411) για τη χρήση 2006 της εταιρίας PRICEWATERHOUSECOOPERS Ανώνυμη Ελεγκτική Εταιρία, Λ. Κηφισίας 268 152 32 Χαλάνδρι, Ν. Αττικής, τηλ.: 210 6874400.

Η μείωση των προκαταβολών στη χρήση 2006 οφείλεται κυρίως στην επιστροφή της προκαταβολής που είχε καταβληθεί για την αύξηση του μετοχικού κεφαλαίου της εταιρίας OVERPACK. Η Διοίκηση της εταιρίας θεωρεί ότι η λογιστική αξία των απαιτήσεων αντιπροσωπεύει την εύλογη αξία τους (fair value). Η Εκδότρια κατά την διάρκεια της χρήσης 2005 μείωσε την πρόβλεψη απομείωσης απαιτήσεων κατά € 2.402 χιλ., κυρίως λόγω διαγραφής τους.

Το υπόλοιπο του κονδυλίου «λοιποί χρεώστες» στις 31/12/2005 αντιπροσωπεύει απαίτηση της εταιρίας ELBISCO A.B.E.E. από το ελληνικό δημόσιο, πιστωτικό Φ.Π.Α. ύψους €2.450 χιλ. και απαίτηση της θυγατρικής εταιρίας MORPACK ALBANIA S.A. από το αλβανικό δημόσιο, ύψους €923 χιλ. που αφορά επιστροφή Φ.Π.Α. κατασκευαστικής περιόδου. Στις 31/12/2006 το εν λόγω κονδύλι αντιπροσωπεύει απαιτήσεις της εταιρίας ELBISCO A.B.E.E. από το ελληνικό δημόσιο, πιστωτικό Φ.Π.Α. ύψους €1.894 χιλ. και απαίτηση της θυγατρικής εταιρίας MORPACK ALBANIA S.A. από το αλβανικό δημόσιο, ύψους €1.033 χιλ. που αφορά επιστροφή Φ.Π.Α. κατασκευαστικής περιόδου.

3.23.2.8. Επενδύσεις διαθέσιμες προς πώληση

Το υπόλοιπο του εν λόγω κονδυλίου κατά τις ημερομηνίες κλεισίματος των τριών (3) τελευταίων δημοσιευμένων οικονομικών χρήσεων που αναλύονται στο παρόν έγγραφο αναφοράς αναλύεται στον πίνακα που ακολουθεί.

Επενδύσεις διαθέσιμες προς πώληση (ποσά σε € χιλ.)	31/12/2004	31/12/2005	31/12/2006
Μετοχές εταιριών εισηγμένων στο ΧΑ	162	111	102
Μετοχές εταιριών εισηγμένων στο Χρηματιστήριο Σκοπιάων	313	319	363
Συμμετοχή (2,94%) στην εταιρία ΕΒΓΑ Α.Ε.	3.612	3.612	3.612
Σύνολο	4.087	4.042	4.077

Πηγή: Ενοποιημένες οικονομικές καταστάσεις χρήσεων 2004, 2005 και 2006, βάσει Δ.Π.Χ.Π., που ελέγχθηκαν από τους Τακτικούς Ορκωτούς Ελεγκτές – Λογιστές κ.κ Κοριάκο Ριρή (Α.Μ. ΣΟΕΛ 12111) για τη χρήση 2005 και Βασίλειο Γούτη (Α.Μ. ΣΟΕΛ 10411) για τη χρήση 2006 της εταιρίας PRICEWATERHOUSECOOPERS Ανώνυμη Ελεγκτική Εταιρία, Λ. Κηφισίας 268 152 32 Χαλάνδρι, Ν. Αττικής τηλ.: 210 6874400.

Οι μετοχές εταιριών εισηγμένων στο Χρηματιστήριο αποτιμήθηκαν με βάση τις τιμές κλεισίματος την 31/12/2006. Η συμμετοχή στην εταιρία ΕΒΓΑ Α.Ε. αποτιμήθηκε με βάση την μέθοδο προεξόφλησης μελλοντικών ταμειακών ροών. Η καταχώρηση της εν λόγω συμμετοχής στο συγκεκριμένο λογαριασμό βασίζεται στις πρόνοιες του Δ.Λ.Π. 39.

3.23.2.9. Πάγια στοιχεία κατηγοριοποιημένα ως διαθέσιμα προς πώληση

Περιλαμβάνονται πάγια (κτιριακές εγκαταστάσεις & εξοπλισμός) αξίας €2.923 της θυγατρικής εταιρίας ΖΙΤΟ LUKS A.D. τα οποία δεν χρησιμοποιούνται και αναμένεται να πουληθούν σε εύλογο χρονικό διάστημα, όπως προκύπτει από τις σχετικές γνωστοποιήσεις της Διοίκησης της εταιρίας και τις αντίστοιχες προσφορές που έχουν ήδη ληφθεί. Σημειώνεται ότι κατά την διάρκεια της κλειόμενης χρήσης πουλήθηκε ένα σημαντικό μέρος των εν λόγω παγίων. Τα εναπομείναντα πάγια αποτιμήθηκαν στην χαμηλότερη τιμή μεταξύ της τρέχουσας εμπορικής αξίας τους και του ιστορικού κόστους κτήσης τους.

Κατά τη διάρκεια της εξεταζόμενης τριετίας η εν λόγω θυγατρική έχει προβεί σε εκποιήσεις ενσώματων ακινητοποιήσεων πολλές από τις οποίες δεν συνδέονταν άμεσα με τους βασικούς τομείς δραστηριότητας της εταιρίας. Κατά τη χρήση του 2004 εκτός από οκτώ (8) σημεία πώλησης η εν λόγω θυγατρική πούλησε και ένα ξενοδοχείο. Κατά τη χρήση 2005 η εταιρία προέβη σε πώληση έντεκα (11) σημείων πώλησης και σε πώληση κτιριακών εγκαταστάσεων και μηχανολογικού εξοπλισμού. Το 2006 η εταιρία προέβη σε πώληση μηχανολογικού εξοπλισμού και μεταφορικών μέσων.

3.23.2.10. Ταμειακά διαθέσιμα & ταμειακά ισοδύναμα

Τα ταμειακά διαθέσιμα και τα ισοδύναμα αυτών κατά τις ημερομηνίες 31/12/2004, 31/12/2005 και 31/12/2006, των εταιριών που συμμετέχουν στην ενοποίηση αναφέρονται στον πίνακα που ακολουθεί.

ΕΝΗΜΕΡΩΤΙΚΟ ΔΕΛΤΙΟ ELBISCO ΑΝΩΝΥΜΟΣ ΕΤΑΙΡΙΑ ΣΥΜΜΕΤΟΧΩΝ

Ταμειακά διαθέσιμα και ισοδύναμα (ποσά σε € χιλ.)	31/12/2004	31/12/2005	31/12/2006
Διαθέσιμα στο ταμείο και σε τράπεζες	2.304	242	595
Βραχυπρόθεσμες τραπεζικές καταθέσεις	1.920	4.334	5.742
Σύνολο	4.224	4.576	6.337

Πηγή: Ενοποιημένες οικονομικές καταστάσεις χρήσεων 2004, 2005 και 2006, βάσει Δ.Π.Χ.Π., που ελέγχθηκαν από τους Τακτικούς Ορκωτούς Ελεγκτές - Λογιστές κ.κ Κυριάκο Ριφή (Α.Μ. ΣΟΕΛ 12111) για τη χρήση 2005 και Βασίλειο Γούτη (Α.Μ. ΣΟΕΛ 10411) για τη χρήση 2006 της εταιρίας PRICEWATERHOUSECOOPERS Ανώνυμη Ελεγκτική Εταιρία, Λ. Κηφισίας 268 152 32 Χαλάνδρι, Ν. Αττικής, τηλ.: 210 6874400.

3.23.2.11. Ίδια κεφάλαια

Το σύνολο των ενοποιημένων ιδίων κεφαλαίων της Εκδότριας Εταιρίας ανήλθε το 2006 σε €77.148 χιλ., το 2005 σε €64.838 χιλ. και το 2004 σε €68.427 χιλ., συμπεριλαμβανομένων των δικαιωμάτων μειοψηφίας. Η αύξηση που καταγράφηκε το 2006 ίση με €12.310 χιλ. οφείλεται στην αύξηση του μετοχικού κατά €13.440 χιλ. με την έκδοση 8.960.000 νέων κοινών ανώνυμων μετοχών, ονομαστικής αξίας €1,50 και τιμή διάθεσης €1,68 έκαστη.

Το Μετοχικό Κεφάλαιο της Εταιρίας αποτελείται από το ολοσχερώς καταβεβλημένο μέρος των 44.800.000 ανώνυμων κοινών μετοχών ονομαστικής αξίας €1,5 εκάστη, ανερχόμενο σε €67.200 χιλιάδες και σε ποσό ύψους €13.440 χιλ. που αφορά την αύξηση μετοχικού κεφαλαίου που αναλύεται ακολούθως. Η Εταιρία δεν έχει πρόγραμμα δικαιωμάτων προαίρεσης μετοχών. Η μετοχική σύνθεση της Εκδότριας κατά τον Ιούλιο του 2007 είχε ως ακολούθως:

Επωνυμία ή ονοματεπώνυμο μετόχου	αριθμός μετοχών	% επί του συνόλου	αριθμός δικαιωμάτων ψήφου	% επί του συνόλου
ΔΑΦΝΟΣ Α.Ε.	19.256.096	42,98%	11.831.486	26,41%
ΑΓΑΝ Α.Ε.	7.618.064	17,00%	7.618.064	17,00%
ALBATROS HOLDING S.A.	5.329.978	11,90%	5.329.978	11,90%
ΕΠΙΧΕΙΡΗΣΕΙΣ ΠΙΚΕΡΜΙ Α.Ε.	1.221.990	2,73%	1.221.990	2,73%
ΦΙΛΙΠΠΟΥ ΚΥΡΙΑΚΟΣ	1.778.344	3,97%	1.033.344	2,31%
ΚΟΥΜΑΝΤΑΡΟΣ ΙΩΑΝΝΗΣ	5.376.000	12,00%	5.376.000	12,00%
ΦΙΛΙΠΠΟΥ ΕΛΕΝΑ	1.249.864	2,79%	1.249.864	2,79%
ΧΡΗΜΑΤΟΠΙΣΤΩΤΙΚΑ ΙΔΡΥΜΑΤΑ	0	0,00%	8.169.610	18,24%
ΕΥΡΥ ΕΠΕΝΔΥΤΙΚΟ ΚΟΙΝΟ (συμμετοχή < 2%)	2.969.664	6,63%	2.969.664	6,63%
ΣΥΝΟΛΟ	44.800.000	100,00%	44.800.000	100,00%

Πηγή: Ενοποιημένες οικονομικές καταστάσεις χρήσεων 2004, 2005 και 2006, βάσει Δ.Π.Χ.Π., που ελέγχθηκαν από τους Τακτικούς Ορκωτούς Ελεγκτές - Λογιστές κ.κ Κυριάκο Ριφή (Α.Μ. ΣΟΕΛ 12111) για τη χρήση 2005 και Βασίλειο Γούτη (Α.Μ. ΣΟΕΛ 10411) για τη χρήση 2006 της εταιρίας PRICEWATERHOUSECOOPERS Ανώνυμη Ελεγκτική Εταιρία, Λ. Κηφισίας 268 152 32 Χαλάνδρι, Ν. Αττικής, τηλ.: 210 6874400.

Στην από 10/05/2007 απόφαση της Έκτακτης Γενικής Συνέλευσης των μετόχων της Εταιρίας στην οποία αποφασίστηκε η αύξηση του μετοχικού κεφαλαίου, ένας (1) εκ των βασικών μετόχων της Εταιρίας ανέλαβε τη δέσμευση να καλύψει πλήρως την εν λόγω αύξηση στην περίπτωση κατά την οποία οι υπόλοιποι υφιστάμενοι μέτοχοι δεν ασκήσουν το δικαίωμα προτίμησης. Βάσει των οικείων Δ.Λ.Π. αφού υπάρχει δέσμευση για την πλήρη κάλυψη της αύξησης, το ποσό της αύξησης του μετοχικού κεφαλαίου θα πρέπει να καταχωρηθεί στα ίδια κεφάλαια της Εκδότριας Εταιρίας.

Η εξέλιξη των ιδίων κεφαλαίων της Εκδότριας Εταιρίας σε ενοποιημένη βάση κατά τη διάρκεια των τριών (3) τελευταίων οικονομικών χρήσεων (2004, 2005 και 2006) παρατίθεται στον πίνακα που ακολουθεί.

ΕΝΗΜΕΡΩΤΙΚΟ ΔΕΛΤΙΟ ELBISCO ΑΝΩΝΥΜΟΣ ΕΤΑΙΡΙΑ ΣΥΜΜΕΤΟΧΩΝ

Κατάσταση μεταβολών ιδίων κεφαλαίων (ποσά σε € χιλ.)	Μετοχικό κεφάλαιο	Κεφάλαιο υπέρ το άρτιο	Ίδιες Μετοχές	Αποθεματικά	Αποτελέσματα Εις Νέον	Δικαιώματα Μειοψηφίας	Σύνολο Ιδίων κεφαλαίων
Υπόλοιπο στις 1 Ιανουαρίου 2004	67.200	481	0	15.245	(35.086)	28.924	76.763
Αποτίμηση επενδύσεων διαθέσιμων προς πώληση μέσω ιδίων κεφαλαίων				(28)	0	(24)	(52)
Καθαρό κέρδος/(ζημιά περιόδου)				0	(6.952)	(1.162)	(8.114)
Συναλλαγματικές διαφορές μετατροπής θυγατρικών εξωτερικού				0	(103)	(89)	(193)
Αναλογία μειοψηφίας σε αύξηση μετοχικού κεφαλαίου θυγατρικής						22	22
Αλλαγή ποσοστού συμμετοχής θυγατρικής					115	(115)	0
Υπόλοιπο στις 31 Δεκεμβρίου 2004	67.200	481	0	15.217	(42.026)	27.555	68.427
Υπόλοιπο στις 1 Ιανουαρίου 2005	67.200	481	0	15.217	(42.026)	27.555	68.427
Αποτίμηση επενδύσεων διαθέσιμων προς πώληση μέσω ιδίων κεφαλαίων	-	-	-	39	-	33	72
Καθαρό κέρδος/(ζημιά περιόδου)	-	-	-	-	(3.852)	(165)	(4.017)
Συναλλαγματικές διαφορές μετατροπής θυγατρικών εξωτερικού	-	-	-	-	13	8	21
Αύξηση μετοχικού κεφαλαίου από μειοψηφία ενοποιούμενης θυγατρικής	-	-	-	-	109	231	340
Αλλαγή ποσοστού συμμετοχής θυγατρικής	-	-	-	-	15	(15)	-
Επίδραση συγχώνευσης θυγατρικών εταιρειών δια απορροφήσεως	-	-	-	-	96	(100)	(4)
	-	-	-	-	-	-	-
Υπόλοιπο στις 31 Δεκεμβρίου 2005	67.200	481	-	15.256	(45.645)	27.547	64.838
Υπόλοιπο στις 1 Ιανουαρίου 2006	67.200	481	-	15.256	(45.645)	27.547	64.838
Αποτίμηση επενδύσεων διαθέσιμων προς πώληση μέσω ιδίων κεφαλαίων	-	-	-	-	(261)	(225)	(486)
Ζημιές καταχωρηθείσες απευθείας στα ίδια κεφάλαια	-	-	-	-	(10)	(9)	(19)
Μη ολοκληρωθείσα αύξηση μετοχικού κεφαλαίου μητρικής	13.440	1.448	-	-	-	-	14.888
Ανακατάταξη αναπόσβεστων επιχορηγήσεων	-	-	-	(1.300)	326	(5)	(979)
Καθαρό κέρδος/(ζημιά περιόδου)	-	-	-	-	(1.577)	1.039	(538)
Συναλλαγματικές διαφορές μετατροπής θυγατρικών εξωτερικού	-	-	-	-	12	24	36
Αφαίρεση ιδίων μετοχών κατεχόμενων από θυγατρική	-	-	(1.417)	825	-	-	(592)
Σχηματισμός αποθεματικών από εις νέον	-	-	-	5.959	(5.959)	-	-
Υπόλοιπο στις 31 Δεκεμβρίου 2006	80.640	1.929	(1.417)	20.740	(53.114)	28.371	77.148

Πηγή: Ενοποιημένες οικονομικές καταστάσεις χρήσεων 2004, 2005 και 2006, βάσει Δ.Π.Χ.Π., που ελέγχθηκαν από τους Τακτικούς Ορκωτούς Ελεγκτές – Λογιστές κ.κ Κυριάκο Ριφή (Α.Μ. ΣΟΕΛ 12111) για τη χρήση 2005 και Βασίλειο Γούτη (Α.Μ. ΣΟΕΛ 10411) για τη χρήση 2006 της εταιρίας PRICEWATERHOUSECOOPERS Ανώνυμη Ελεγκτική Εταιρία, Λ. Κηφισίας 268 152 32 Χαλάνδρι, Ν. Αττικής τηλ.: 210 6874400.

3.23.2.12. Δανεισμός

Στους πίνακες που ακολουθούν παρουσιάζεται η ανάλυση του τραπεζικού δανεισμού των εταιριών που συμμετέχουν στην ενοποίηση κατά τις τρεις (3) τελευταίες δημοσιευμένες οικονομικές χρήσεις (2004 – 2006).

Τραπεζικός (ποσά σε € χιλ.)	δανεισμός	31/12/2004	31/12/2005	31/12/2006
<i>Μακροπρόθεσμος τραπεζικός δανεισμός</i>				
Τραπεζικός δανεισμός		45.063	41.984	69.599

ΕΝΗΜΕΡΩΤΙΚΟ ΔΕΛΤΙΟ ELBISCO ΑΝΩΝΥΜΟΣ ΕΤΑΙΡΙΑ ΣΥΜΜΕΤΟΧΩΝ

Υποχρεώσεις χρηματοδοτικής μίσθωσης	6.534	4.992	4.272
Ομολογίες	24.225		
Σύνολο μακροπρόθεσμων τραπεζικών υποχρεώσεων	75.822	46.976	73.871
<i>Βραχυπρόθεσμος τραπεζικός δανεισμός</i>			
Τραπεζικές υπεραναλήψεις	6	0	0
Τραπεζικός δανεισμός	47.165	85.083	44.968
Υποχρεώσεις χρηματοδοτικής μίσθωσης	395	1.565	1.984
Σύνολο βραχυπρόθεσμων τραπεζικών υποχρεώσεων	47.566	86.648	46.952
Συνολικός τραπεζικός δανεισμός	123.388	133.624	120.823

Πηγή: Ενοποιημένες οικονομικές καταστάσεις χρήσεων 2004, 2005 και 2006, βάσει Δ.Π.Χ.Π., που ελέγχθηκαν από τους Τακτικούς Ορκωτούς Ελεγκτές – Λογιστές κ.κ Κυριάκο Ριφή (Α.Μ. ΣΟΕΛ 12111) για τη χρήση 2005 και Βασίλειο Γούτη (Α.Μ. ΣΟΕΛ 10411) για τη χρήση 2006 της εταιρίας PRICEWATERHOUSECOOPERS Ανώνυμη Ελεγκτική Εταιρία, Λ. Κηφισίας 268 152 32 Χαλάνδρι, Ν. Αττικής, τηλ.: 210 6874400.

Οι ημερομηνίες λήξης των μακροπρόθεσμων δανείων των εταιριών που συμμετέχουν στην ενοποίηση αναφέρονται στους δύο (2) πίνακες που ακολουθούν.

Ανάλυση μακροπρόθεσμων υποχρεώσεων (ποσά σε € χιλ.)	31/12/2004	31/12/2005	31/12/2006
Ημερομηνίες λήξης μακροπρόθεσμων δανείων			
Μεταξύ 1 και 2 ετών	7.610	1.631	7.684
Μεταξύ 2 και 5 ετών	61.678	38.507	61.303
Πάνω από 5 έτη	0	1.846	612
Σύνολο	69.288	41.984	69.599

Πηγή: Ενοποιημένες οικονομικές καταστάσεις χρήσεων 2004, 2005 και 2006, βάσει Δ.Π.Χ.Π., που ελέγχθηκαν από τους Τακτικούς Ορκωτούς Ελεγκτές – Λογιστές κ.κ Κυριάκο Ριφή (Α.Μ. ΣΟΕΛ 12111) για τη χρήση 2005 και Βασίλειο Γούτη (Α.Μ. ΣΟΕΛ 10411) για τη χρήση 2006 της εταιρίας PRICEWATERHOUSECOOPERS Ανώνυμη Ελεγκτική Εταιρία, Λ. Κηφισίας 268 152 32 Χαλάνδρι, Ν. Αττικής, τηλ.: 210 6874400.

Υποχρεώσεις χρηματοδοτικής μίσθωσης - Ελάχιστες Πληρωμές (ποσά σε € χιλ.)	31/12/2004	31/12/2005	31/12/2006
Μέχρι 1 έτος	0	1.878	2.327
Μεταξύ 1 και 2 ετών	1.056	1.429	1.108
Μεταξύ 2 και 5 ετών	5.468	4.028	3.562
Πάνω από 5 έτη	945	24	0
Σύνολο	7.469	7.359	6.997
Μειον:			
Μελλοντικές χρηματοοικονομικές χρεώσεις χρηματοδοτικών μισθώσεων	(540)	(802)	(742)
Σύνολο Δανεισμού	6.929	6.557	6.255

Πηγή: Ενοποιημένες οικονομικές καταστάσεις χρήσεων 2004, 2005 και 2006, βάσει Δ.Π.Χ.Π., που ελέγχθηκαν από τους Τακτικούς Ορκωτούς Ελεγκτές – Λογιστές κ.κ Κυριάκο Ριφή (Α.Μ. ΣΟΕΛ 12111) για τη χρήση 2005 και Βασίλειο Γούτη (Α.Μ. ΣΟΕΛ 10411) για τη χρήση 2006 της εταιρίας PRICEWATERHOUSECOOPERS Ανώνυμη Ελεγκτική Εταιρία, Λ. Κηφισίας 268 152 32 Χαλάνδρι, Ν. Αττικής, τηλ.: 210 6874400.

Η τρέχουσα αξία των υποχρεώσεων χρηματοδοτικής μίσθωσης αναλύεται στον παρακάτω πίνακα.

Τρέχουσα (ποσά σε € χιλ.)	αξία	χρηματοδοτικών	μισθώσεων	31/12/2004	31/12/2005	31/12/2006
Μέχρι 1 έτος				0	1.565	1.984

ΕΝΗΜΕΡΩΤΙΚΟ ΔΕΛΤΙΟ ELBISCO ΑΝΩΝΥΜΟΣ ΕΤΑΙΡΙΑ ΣΥΜΜΕΤΟΧΩΝ

Μεταξύ 1 και 2 ετών	1.455	1.178	966
Μεταξύ 2 και 5 ετών	4.850	3.790	3.305
Πάνω από 5 έτη	624	24	0
Σύνολο	6.929	6.557	6.256

Πηγή: Ενοποιημένες οικονομικές καταστάσεις χρήσεων 2004, 2005 και 2006, βάσει Δ.Π.Χ.Π., που ελέγχθηκαν από τους Τακτικούς Ορκωτούς Ελεγκτές – Λογιστές κ.κ Κυριάκο Ριρή (Α.Μ. ΣΟΕΛ 12111) για τη χρήση 2005 και Βασίλειο Γούτη (Α.Μ. ΣΟΕΛ 10411) για τη χρήση 2006 της εταιρίας PRICEWATERHOUSECOOPERS Ανώνυμη Ελεγκτική Εταιρία, Λ. Κηφισίας 268 152 32 Χαλάνδρι, Ν. Αττικής, τηλ.: 210 6874400.

Η μείωση του βραχυπρόθεσμου δανεισμού οφείλεται κυρίως στην αποπληρωμή του ομολογιακού δανείου που είχε εκδώσει η μητρική εταιρία. Για την διενέργεια της ανωτέρω αποπληρωμής, η εταιρία σύναψε νέο δάνειο αξίας € 10.000 χιλ. 5ετούς διάρκειας. Το εν λόγω δάνειο είναι μακροπρόθεσμο. Ως εξασφάλιση του δανείου δόθηκαν 1.082.185 μετοχές της θυγατρικής εταιρίας ΜΟΡΝΟΣ Α.Ε., ιδιοκτησίας της Brown Holding S.A. Επίσης πραγματοποιήθηκε καταβολή μετρητών από τους δύο εκ των βασικών μετόχων της εκδότριας Εταιρίας ΔΑΦΝΟΣ Α.Ε. (€ 11.053 χιλ.) και Κυριάκος Φιλίππου (€ 3.947 χιλ.) τον Φεβρουάριο του 2006 τα οποία χρησιμοποιήθηκαν για την μερική αποπληρωμή του ομολογιακού δανείου το οποίο έληξε εκείνη την περίοδο. Ο συνολικός δανεισμός του Ομίλου της 31/12/2006, ποσού €120.823 χιλ. αναλύεται ανά νόμισμα ως εξής:

Τραπεζικός δανεισμός ανά νόμισμα (ποσά σε € χιλ.)	Υπόλοιπο 31/12/2006
Ευρώ (€)	107.018
JPY	7.539
DEN	6.258
CYP	8
Σύνολο	120.823

Πηγή: Ενοποιημένες οικονομικές καταστάσεις χρήσεων 2004, 2005 και 2006, βάσει Δ.Π.Χ.Π., που ελέγχθηκαν από τους Τακτικούς Ορκωτούς Ελεγκτές – Λογιστές κ.κ Κυριάκο Ριρή (Α.Μ. ΣΟΕΛ 12111) για τη χρήση 2005 και Βασίλειο Γούτη (Α.Μ. ΣΟΕΛ 10411) για τη χρήση 2006 της εταιρίας PRICEWATERHOUSECOOPERS Ανώνυμη Ελεγκτική Εταιρία, Λ. Κηφισίας 268 152 32 Χαλάνδρι, Ν. Αττικής, τηλ.: 210 6874400.

3.23.2.13. Αναβαλλόμενες φορολογικές υποχρεώσεις

Οι αναβαλλόμενες φορολογικές απαιτήσεις και υποχρεώσεις συμψηφίζονται όταν υπάρχει εφαρμόσιμο νομικό δικαίωμα να συμψηφισθούν οι τρέχουσες φορολογικές απαιτήσεις έναντι των τρεχουσών φορολογικών υποχρεώσεων και όταν οι αναβαλλόμενοι φόροι εισοδήματος αφορούν στην ίδια φορολογική αρχή. Τα συμψηφισμένα ποσά είναι τα παρακάτω.

Αναβαλλόμενες φορολογικές υποχρεώσεις (ποσά σε € χιλ.)	31/12/2004	31/12/2005	31/12/2006
Αναβαλλόμενες φορολογικές απαιτήσεις	(1.778)	(99)	(119)
Αναβαλλόμενες φορολογικές υποχρεώσεις	10.907	10.751	12.492
Σύνολο	9.129	10.652	12.374

Πηγή: Ενοποιημένες οικονομικές καταστάσεις χρήσεων 2004, 2005 και 2006, βάσει Δ.Π.Χ.Π., που ελέγχθηκαν από τους Τακτικούς Ορκωτούς Ελεγκτές – Λογιστές κ.κ Κυριάκο Ριρή (Α.Μ. ΣΟΕΛ 12111) για τη χρήση 2005 και Βασίλειο Γούτη (Α.Μ. ΣΟΕΛ 10411) για τη χρήση 2006 της εταιρίας PRICEWATERHOUSECOOPERS Ανώνυμη Ελεγκτική Εταιρία, Λ. Κηφισίας 268 152 32 Χαλάνδρι, Ν. Αττικής, τηλ.: 210 6874400.

Η εξέλιξη των αναβαλλόμενων φορολογικών υποχρεώσεων κατά τη διάρκεια της εξεταζόμενης τριετίας παρουσιάζεται στον πίνακα που ακολουθεί.

ΕΝΗΜΕΡΩΤΙΚΟ ΔΕΛΤΙΟ ELBISCO ΑΝΩΝΥΜΟΣ ΕΤΑΙΡΙΑ ΣΥΜΜΕΤΟΧΩΝ

Αναβαλλόμενες φορολογικές Υποχρεώσεις (ποσά σε € χιλ.)	Επιταχυνόμενες Φορολογικές Αποσβέσεις	Ενσώματα Πάγια	Ασώματα Πάγια	Συνταξιοδοτικές Υποχρεώσεις	Προβλέψεις επιοφελών απαιτήσεων	Λοιπά	Σύνολο
Υπόλοιπο 1 Ιανουαρίου 2004	11.893	4.942	(2.771)	(366)	(44)	(904)	12.750
Χρέωση στην κατάσταση αποτελεσμάτων	(2.954)	376	402	(21)	(26)	380	(1.843)
Υπόλοιπο 31 Δεκεμβρίου 2004	8.939	5.318	(2.369)	(387)	(70)	(524)	10.907
Υπόλοιπο 1 Ιανουαρίου 2005	8.939	5.318	(2.369)	(387)	(70)	(524)	10.907
Χρέωση στην κατάσταση αποτελεσμάτων	742	699	(870)	(286)	(407)	(34)	(156)
Υπόλοιπο 31 Δεκεμβρίου 2005	9.681	6.017	(3.239)	(673)	(477)	(558)	10.751
Υπόλοιπο 1 Ιανουαρίου 2006	9.681	6.017	(3.239)	(673)	(477)	(558)	10.751
Χρέωση στην κατάσταση αποτελεσμάτων	2.024	939	(787)	43	(22)	(455)	1.741
Υπόλοιπο 31 Δεκεμβρίου 2006	11.705	6.956	(4.026)	(630)	(499)	(1.013)	12.492

Πηγή: Ενοποιημένες οικονομικές καταστάσεις χρήσεων 2004, 2005 και 2006, βάσει Δ.Π.Χ.Π., που ελέγχθηκαν από τους Τακτικούς Ορκωτούς Ελεγκτές – Λογιστές κ.κ Κυριάκο Ριρή (Α.Μ. ΣΟΕΛ 12111) για τη χρήση 2005 και Βασίλειο Γούτη (Α.Μ. ΣΟΕΛ 10411) για τη χρήση 2006 της εταιρίας PRICEWATERHOUSECOOPERS Ανώνυμη Ελεγκτική Εταιρία, Λ. Κηφισίας 268 152 32 Χαλάνδρι, Ν. Αττικής, τηλ.: 210 6874400.

3.23.2.14. Υποχρεώσεις για παροχές στους εργαζόμενους μετά την έξοδο από την υπηρεσία

Το υπόλοιπο του εν λόγω λογαριασμού στις 31/12/2006 ανήλθε στο ποσό των €4.300 χιλ. από €4.397 χιλ. της 31/12/2005 και €4.940 χιλ. της 31/12/2004. Η εξέλιξη και η ανάλυση του υπολοίπου του εν λόγω κονδυλίου κατά τη διάρκεια των τριών (3) εξεταζόμενων χρήσεων παρουσιάζεται στον πίνακα που ακολουθεί.

Προβλέψεις για παροχές στους εργαζόμενους μετά την έξοδο από την υπηρεσία (ποσά σε € χιλ.)	31/12/2004	31/12/2005	31/12/2006
Υποχρεώσεις Ισολογισμού για:			
- Συνταξιοδοτικές παροχές	4.940	4.397	4.300
- Παροχές ιατροφαρμακευτικής περίθαλψης μετά τη συνταξιοδότηση	0	0	0
Σύνολο	4.940	4.397	4.300
Χρεώσεις στα αποτελέσματα:			
- Συνταξιοδοτικές παροχές	545	532	1.158
- Παροχές ιατροφαρμακευτικής περίθαλψης μετά τη συνταξιοδότηση	0	0	0
Σύνολο	545	532	1.158
Παρούσα αξία μη χρηματοδοτούμενων υποχρεώσεων	5.004	5.232	4.910
Μη καταχωρηθέντα αναλογιστικά κέρδη / ζημιές	(64)	(835)	(610)
Υποχρέωση στον Ισολογισμό	4.940	4.397	4.300
Κόστος τρέχουσας απασχόλησης	379	342	515
Χρηματοοικονομικό κόστος	210	190	237
Καθαρά αναλογιστικά κέρδη / ζημιές που καταχωρήθηκαν στην περίοδο	0	0	24
Ζημιές από περικοπές	(60)	0	382
Κόστος προμηθειών	17	0	0
Σύνολο περιλαμβανόμενο στις παροχές σε εργαζόμενους	545	532	1.158
Υπόλοιπο έναρξης	5.036	4.940	4.397
Επίδραση συγχώνευσης	0	(36)	201
Σύνολο χρέωσης στα αποτελέσματα	545	532	1.158
Πληρωθείσες εισφορές	(641)	(1.039)	(1.456)

Υπόλοιπο τέλους	4.940	4.397	4.300
-----------------	-------	-------	-------

Πηγή: Ενοποιημένες οικονομικές καταστάσεις χρήσεων 2004, 2005 και 2006, βάσει Δ.Π.Χ.Π., που ελέγχθηκαν από τους Τακτικούς Ορκωτούς Ελεγκτές – Λογιστές κ.κ Κυριάκο Ριφή (Α.Μ. ΣΟΕΛ 12111) για τη χρήση 2005 και Βασίλειο Γούτη (Α.Μ. ΣΟΕΛ 10411) για τη χρήση 2006 της εταιρίας PRICEWATERHOUSECOOPERS Ανώνυμη Ελεγκτική Εταιρία, Λ. Κηφισίας 268 152 32 Χαλάνδρι, Ν. Αττικής, τηλ.: 210 6874400.

Οι εταιρίες του ομίλου πραγματοποίησαν αναλογιστικές μελέτες για τον υπολογισμό των προβλέψεων με την μέθοδο Projected Unit Credit. Οι βασικές παραδοχές που χρησιμοποιήθηκαν για την σύνταξη των μελετών ήταν:

- Επιτόκιο προεξόφλησης: 4,0% - 4,3%
- Μέση ετήσια μακροχρόνια αύξηση πληθωρισμού: 2,0%
- Μελλοντικές αυξήσεις μισθών: 3,0%
- Μέση ετήσια μακροχρόνια απόλυση: 0,5% - 2,5%
- Οικειοθελής αποχώρηση: 0,5% - 2,5%

3.23.2.15. Επιχορηγήσεις

Η εξέλιξη του ανωτέρω κονδυλίου κατά τη διάρκεια των τριών (3) εξεταζόμενων οικονομικών χρήσεων (2004 – 2006) παρουσιάζεται στον πίνακα που ακολουθεί.

Επιχορηγήσεις (ποσά σε € χιλ.)	31/12/2004	31/12/2005	31/12/2006
Υπόλοιπο αρχής	1.527	1.666	1.372
Προσθήκες	456		
Ενσωμάτωση ΠΕΡΙΠΑΚ ⁽¹⁾			35
Μεταφορά στα αποτελέσματα	(317)	(294)	(325)
Ανακατάταξη αναπόσβεστων επιχορηγήσεων			978
Απόσβεση αναπόσβεστων επιχορηγήσεων			(65)
Σύνολο	1.666	1.372	1.995

Πηγή: Ενοποιημένες οικονομικές καταστάσεις χρήσεων 2004, 2005 και 2006, βάσει Δ.Π.Χ.Π., που ελέγχθηκαν από τους Τακτικούς Ορκωτούς Ελεγκτές – Λογιστές κ.κ Κυριάκο Ριφή (Α.Μ. ΣΟΕΛ 12111) για τη χρήση 2005 και Βασίλειο Γούτη (Α.Μ. ΣΟΕΛ 10411) για τη χρήση 2006 της εταιρίας PRICEWATERHOUSECOOPERS Ανώνυμη Ελεγκτική Εταιρία, Λ. Κηφισίας 268 152 32 Χαλάνδρι, Ν. Αττικής, τηλ.: 210 6874400.

Σημείωση (1): βλέπε παρ. 3.7.2, Εξαγορά της εταιρίας «ΠΕΡΙΠΑΚ Α.Ε.» από την εταιρία «ΜΟΡΝΟΣ Α.Ε.», σελ: 42

Οι επιχορηγήσεις έχουν ληφθεί ως επιδότηση των επενδυτικών σχεδίων των εταιριών ELBISCO Α.Β.Ε.Ε. και ΜΟΡΝΟΣ Α.Ε. για την απόκτηση κτιριακού και μηχανολογικού εξοπλισμού.

3.23.2.16. Τρέχων φόρος εισοδήματος

Το εν λόγω ποσό αφορά φόρο μισθωτών υπηρεσιών, δημοτικά τέλη, Φ.Π.Α. κλπ. Το μεγαλύτερο μέρος όμως αφορά το βραχυπρόθεσμο μέρος των υποχρεώσεων από τις διαφορές φορολογικού ελέγχου ύψους €982 χιλ. Το μακροπρόθεσμο μέρος των παραπάνω υποχρεώσεων ύψους €305 χιλ. καταχωρήθηκε στην γραμμή «Λοιπές μακροπρόθεσμες υποχρεώσεις» του παθητικού.

3.23.2.17. Προμηθευτές

Στον πίνακα που ακολουθεί παρουσιάζεται η ανάλυση του υπολοίπου του κονδυλίου «Προμηθευτές» για τις ημερομηνίες 31/12/2004, 31/12/2005 και 31/12/2006.

Προμηθευτές (ποσά σε € χιλ.)	31/12/2004	31/12/2005	31/12/2006
---------------------------------	------------	------------	------------

ΕΝΗΜΕΡΩΤΙΚΟ ΔΕΛΤΙΟ ELBISCO ΑΝΩΝΥΜΟΣ ΕΤΑΙΡΙΑ ΣΥΜΜΕΤΟΧΩΝ

Προμηθευτές	31.464	35.737	33.127
Προκαταβολές πελατών	58	0	12
Ποσά οφειλόμενα σε συνδεδεμένα μέρη	0	1.410	1.405
Δεδουλευμένα έξοδα	1.672	1.421	2.297
Μερίσματα πληρωτέα	347	126	79
Ασφαλιστικοί οργανισμοί & λοιποί φόροι	2.553	2.260	2.676
Λοιπές υποχρεώσεις	8.192	3.860	4.552
ΣΥΝΟΛΟ	44.286	44.816	44.149

Πηγή: Ενοποιημένες οικονομικές καταστάσεις χρήσεων 2004, 2005 και 2006, βάσει Δ.Π.Χ.Π., που ελέγχθηκαν από τους Τακτικούς Ορκωτούς Ελεγκτές – Λογιστές κ.κ Κυριάκο Ριφή (Α.Μ. ΣΟΕΛ 12111) για τη χρήση 2005 και Βασίλειο Γούτη (Α.Μ. ΣΟΕΛ 10411) για τη χρήση 2006 της εταιρίας PRICEWATERHOUSECOOPERS Ανώνυμη Ελεγκτική Εταιρία, Λ. Κηφισίας 268 152 32 Χαλάνδρι, Ν. Αττικής, τηλ.: 210 6874400.

3.23.3. Χρηματοοικονομικές πληροφορίες ταμειακών ροών οικονομικών χρήσεων 2004, 2005 & 2006

Οι ταμειακές ροές του Ομίλου για τις οικονομικές χρήσεις 2004, 2005 και 2006 παρατίθενται στον ακόλουθο πίνακα.

ΚΑΤΑΣΤΑΣΗ ΕΝΟΠΟΙΗΜΕΝΩΝ ΤΑΜΕΙΑΚΩΝ ΡΟΩΝ (ποσά σε € χιλ.)	31/12/2004	31/12/2005	31/12/2006
Λειτουργικές δραστηριότητες			
Κέρδη προ φόρων	(7.669)	(1.276)	3.586
Πλέον / μείον προσαρμογές για:			
Αποσβέσεις	9.864	9.740	10.679
Προβλέψεις	1.853	(126)	(885)
Συναλλαγματικές διαφορές	(1.109)	460	(2.003)
Αποτελέσματα (έσοδα, έξοδα, κέρδη και ζημιές) επενδυτικής δραστηριότητας	208	(21)	(1.633)
Χρεωστικοί τόκοι και συναφή έξοδα	6.453	7.526	7.149
Πλέον/ μείον προσαρμογές για μεταβολές λογαριασμών κεφαλαίου κίνησης ή που σχετίζονται με τις λειτουργικές δραστηριότητες:			
Μείωση / (αύξηση) αποθεμάτων	1.586	(2.127)	(222)
Μείωση / (αύξηση) απαιτήσεων	9.250	(9.690)	3.773
(Μείωση) / αύξηση υποχρεώσεων (πλην τραπεζών)	(1.594)	985	(12.863)
Μείον:			
Χρεωστικοί τόκοι και συναφή έξοδα καταβεβλημένα	(6.172)	(6.881)	(7.030)
Καταβεβλημένοι φόροι	(1.927)	(791)	(2.184)
Σύνολο εισροών / (εκροών) από λειτουργικές δραστηριότητες (α)	10.741	(2.201)	(1.633)
Επενδυτικές δραστηριότητες			
Εισπράξεις από μείωση μετοχικού κεφαλαίου θυγατρικής	0	0	6.000
Απόκτηση θυγατρικών, συγγενών, κοινοπραξιών και λοιπών επενδύσεων	(10.240)	(257)	(6.004)
Αγορά ενσώματων και άυλων παγίων περιουσιακών στοιχείων	(14.277)	(9.091)	(8.821)
Τόκοι εισπραχθέντες	-	-	0
Μερίσματα εισπραχθέντα	15	22	(37)
Εισπράξεις από πωλήσεις ενσώματων και άυλων παγίων	1.285	1.282	8.458
Σύνολο εισροών / (εκροών) από επενδυτικές δραστηριότητες (β)	(23.218)	(8.044)	(405)
Χρηματοδοτικές δραστηριότητες			
Εισπράξεις από αύξηση μετοχικού κεφαλαίου	2.022	594	14.835
Εισπράξεις από εκδοθέντα / αναληφθέντα δάνεια	24.685	29.557	21.268
Εξοφλήσεις δανείων	(36.240)	(19.128)	(9.281)
Εξοφλήσεις υποχρεώσεων από χρηματοδοτικές μισθώσεις (χρεολύσια)	(745)	(426)	(22.342)
Μερίσματα πληρωθέντα	-	-	(681)
Σύνολο εισροών / (εκροών) από χρηματοδοτικές δραστηριότητες (γ)	(10.278)	10.597	3.798
Καθαρή αύξηση / (μείωση) στα ταμειακά διαθέσιμα και ισοδύναμα περιόδου (α) + (β) + (γ)	(22.754)	352	1.761
Ταμειακά διαθέσιμα και ισοδύναμα έναρξης περιόδου	26.979	4.224	4.576
Ταμειακά διαθέσιμα και ισοδύναμα λήξης περιόδου	4.224	4.576	6.337

Πηγή: Ενοποιημένες οικονομικές καταστάσεις χρήσεων 2004, 2005 και 2006, βάσει Δ.Π.Χ.Π., που ελέγχθηκαν από τους Τακτικούς Ορκωτούς Ελεγκτές - Λογιστές κ.κ Κυριάκο Ριφή (Α.Μ. ΣΟΕΛ 12111) για τη χρήση 2005 και Βασίλειο Γούτη (Α.Μ. ΣΟΕΛ 10411) για τη χρήση 2006 της εταιρίας PRICEWATERHOUSECOOPERS Ανώνυμη Ελεγκτική Εταιρία, Λ. Κηφισίας 268 152 32 Χαλάνδρι, Ν. Αττικής, τηλ.: 210 6874400.

3.23.4. Πληροφορίες για τα κεφάλαια της εταιρίας «ELBISCO ΑΝΩΝΥΜΟΣ ΕΤΑΙΡΙΑ ΣΥΜΜΕΤΟΧΩΝ» της 31/12/2006

Κατά τη διάρκεια της εξεταζόμενης τριετίας τα κέρδη προ φόρων, τόκων και αποσβέσεων ανήλθαν στο ποσό των €43.324 χιλ. (Λειτουργικό αποτέλεσμα = €13.142 χιλ. & Αποσβέσεις = € 30.282 χιλ.). κατά τη διάρκεια της τριετίας παρατηρήθηκε μία μείωση των υποχρεώσεων κατά € 12.780 χιλ. η οποία κατά 14,7%, ήτοι €1.879 χιλ. χρηματοδοτήθηκε από τη μείωση των απαιτήσεων. Οι εταιρίες που συμμετέχουν στην ενοποίηση απέδωσαν για την εξόφληση τόκων και φόρων το ποσό των €24.985 χιλ. Οι εκροές του Ομίλου κατά τη διάρκεια της τριετίας αντιπροσωπεύουν το 85,75% του λειτουργικού αποτελέσματος, προ αποσβέσεων και των ταμειακών εισροών από τη μείωση των απαιτήσεων και αποθεμάτων. Συνεπώς οι ταμειακές ροές από λειτουργικές δραστηριότητες, κατά τη διάρκεια της τριετίας ήταν θετικές και ανήλθαν στο ποσό των €6.908 χιλ.

Κατά τη διάρκεια της τριετίας, οι εταιρίες του Ομίλου δημιούργησαν κέρδος συνολικού ποσού €11.024 χιλ. από την πώληση ενσώματων και ασώματων ακινητοποιήσεων, κυρίως οι εταιρίες ΜΟΡΝΟΣ Α.Ε. και ΖΙΤΟΛΟΥΚΣ Α.Δ. SCOPJIE, ενώ η ΜΟΡΝΟΣ Α.Ε. εισέπραξε επιπλέον €6.000 χιλ. ποσό που αποτελεί τη μείωση του μετοχικού κεφαλαίου μίας κατά 100% θυγατρικής της εταιρίας. Αυτές οι εισροές, ύψους €17.024 χιλ. χρηματοδότησαν εξ ολοκλήρου την απόκτηση θυγατρικών εταιριών ύψους €16.501 χιλ. Οι εκροές, ύψους 32.189 χιλ. που απαιτήθηκαν για την απόκτηση ενσώματων και ασώματων ακινητοποιήσεων δεν καλύφθηκαν από τις ταμειακές ροές των επενδυτικών δραστηριοτήτων του Ομίλου παρά μόνο κατά το ποσό των €522 χιλ. (1,6% του κόστους απόκτησης πάγιων και ασώματων περιουσιακών στοιχείων).

Οι ταμειακές εκροές που απαιτήθηκαν για την εξόφληση τραπεζικών υποχρεώσεων κατά τη διάρκεια της εξεταζόμενης τριετίας ανήλθαν στο ποσό των € 88.162 χιλ. οι οποίες κατά το ποσό των €75.510 χιλ. ήτοι 85,6% επί του συνόλου των εξοφλήσεων τραπεζικών υποχρεώσεων, χρηματοδοτήθηκε από τη σύναψη νέων τραπεζικών δανείων. Οι εισροές που προέκυψαν από αυξήσεις μετοχικού κεφαλαίου ανήλθαν στο ποσό των €17.451 χιλ. και χρηματοδότησαν το υπόλοιπο 14,4%, ήτοι €12.652 χιλ., των εκροών που απαιτήθηκαν για την εξόφληση τραπεζικών υποχρεώσεων. Βάσει των ανωτέρω οι ταμειακές ροές του Ομίλου από χρηματοδοτικές δραστηριότητες καταγράφηκαν θετικές και ίσες με €4.118 χιλ.

Οι ταμειακές εισροές λειτουργικών και χρηματοδοτικών δραστηριοτήτων, συνολικού ύψους €11.026χιλ., χρηματοδότησαν το 34,8% των ταμειακών εκροών από επενδυτικές δραστηριότητες, ύψους €31.667 χιλ. ενώ το υπόλοιπο μέρος των επενδυτικών εκροών, ύψους €20.642 χιλ. αποτέλεσε μείωση των ταμειακών διαθεσίμων και ισοδύναμων αυτών.

3.24. Χρηματοοικονομικές πληροφορίες ενοποιημένων οικονομικών καταστάσεων περιόδου 01/01/2007 – 31/03/2007.

Οι χρηματοοικονομικές πληροφορίες που παρατίθενται στο παρόν κεφάλαιο προέρχονται από τις δημοσιευμένες ενδιάμεσες ενοποιημένες οικονομικές καταστάσεις της Εκδότριας που αφορούν στην περίοδο 01/01/2007 – 31/03/2007. Οι εν λόγω οικονομικές καταστάσεις, οι οποίες δεν έχουν ελεγχθεί από Ορκωτό Ελεγκτή – Λογιστή, έχουν εγκριθεί από το Διοικητικό Συμβούλιο της Εταιρίας στις 29/05/2007.

Στους δύο (2) πίνακες που ακολουθούν παρουσιάζονται οι εταιρίες οι οποίες συμμετείχαν είτε άμεσα είτε έμμεσα στις ενδιάμεσες ενοποιημένες οικονομικές καταστάσεις της Εκδότριας Εταιρίας για τις περιόδους 01/01 – 31/03/2006 και 01/01 – 31/03/2007. Επιπλέον παρουσιάζεται το ποσοστό συμμετοχής της Εταιρίας σ' αυτές και ο τρόπος ενοποίησης αυτών.

ΠΕΡΙΟΔΟΣ 01/01 - 31/03/2006 Επωνυμία Εταιρίας	Έδρα	Ποσοστό Συμμετοχής (%)	Μέθοδος Ενοποίησης	Σχέση ενοποίησης
ELBISCO A.B.E.E.	Πικέρμι - Αττική	99,53%	Ολική	Άμεση
KARAT BULGARIA S.A.	Σόφια - Βουλγαρία	99,00%	Ολική	Άμεση
ZITO LUKS A.D.	Σκόπια	53,70%	Όλική	Άμεση
HELBERICA S.A.	Αλικάντε - Ισπανία	50,00%	Αναλογική	Άμεση
MOPNOS A.E.	Θήβα	32,07%	Ολική	Άμεση
- MORPACK S.A. ⁽¹⁾	Γαλλία	85,20%	Ολική	Έμμεση
- MORPACK CYPRUS ltd ⁽¹⁾	Κύπρος	66,67%	Ολική	Έμμεση
- MORPACK ALBANIA SH.A. ⁽¹⁾	Αλβανία	60,00%	Ολική	Έμμεση
- OVERPAC HOLDING ⁽¹⁾	Λουξεμβούργο	100,00%	Ολική	Έμμεση

Πηγή: Δημοσιευμένες, ανέλεγκτες ενδιάμεσες οικονομικές καταστάσεις Εταιρίας.

Σημείωση (1): Οι ανωτέρω εταιρίες συμμετέχουν στις ενοποιημένες οικονομικές καταστάσεις της MOPNOS A.E.

ΠΕΡΙΟΔΟΣ 01/01 - 31/03/2007 Επωνυμία Εταιρίας	Έδρα	Ποσοστό Συμμετοχής (%)	Μέθοδος Ενοποίησης	Σχέση ενοποίησης
ELBISCO A.B.E.E.	Πικέρμι - Αττική	99,53%	Ολική	Άμεση
KARAT BULGARIA S.A.	Σόφια Βουλγαρία	99,00%	Ολική	Άμεση
ZITO LUKS A.D.	Σκόπια	53,70%	Όλική	Άμεση
HELBERICA S.A.	Αλικάντε Ισπανία	50,00%	Αναλογική	Άμεση
MOPNOS A.E.	Θήβα	32,07%	Ολική	Άμεση
- MORPACK S.A. ⁽¹⁾	Γαλλία	85,20%	Ολική	Έμμεση
- MORPACK CYPRUS ltd ⁽¹⁾	Κύπρος	66,67%	Ολική	Έμμεση
- MORPACK ALBANIA SH.A. ⁽¹⁾	Αλβανία	60,00%	Ολική	Έμμεση
- OVERPAC HOLDING ⁽¹⁾	Λουξεμβούργο	100,00%	Ολική	Έμμεση

Πηγή: Δημοσιευμένες, ανέλεγκτες ενδιάμεσες οικονομικές καταστάσεις Εταιρίας.

Σημείωση (1): Οι ανωτέρω εταιρίες συμμετέχουν στις ενοποιημένες οικονομικές καταστάσεις της MOPNOS A.E.

Στον πίνακα που ακολουθεί παρουσιάζονται τα ποσοστά του ενεργητικού, των ιδίων κεφαλαίων, του κύκλου εργασιών και των κερδών προ φόρων και δικαιωμάτων μειοψηφίας που αφορά κάθε εταιρία που ενοποιείται.

ΕΝΗΜΕΡΩΤΙΚΟ ΔΕΛΤΙΟ ELBISCO ΑΝΩΝΥΜΟΣ ΕΤΑΙΡΙΑ ΣΥΜΜΕΤΟΧΩΝ

Περίοδος 01/01 - 31/03/2007 (ποσά σε € χιλ.)	Ενεργητικό	%	Ίδια κεφάλαια	%	Κύκλος εργασιών	%	Κέρδη / (ζημιές) μετά φόρων	%
ELBISCO A.E. ΣΥΜΜΕΤΟΧΩΝ	3.173	1,22%	71.927	94,00%	0	0,00%	50	25,77%
ELBISCO A.B.E.E.	121.805	46,69%	4.140	5,41%	22.209	51,81%	725	373,71%
ΖΙΤΟ LUKS A.D.	37.467	14,36%	(1.706)	-2,23%	3.097	7,22%	(353)	-181,96%
KARAT BOULGARIA S.A.	285	0,10%	(2)	-0,01%	0	0,00%	0	0,00%
HELBERICA S.A.	627	0,24%	1.068	1,39%	416	0,97%	68	35,05%
ΜΟΡΝΟΣ Α.Ε.Β.Ε.	97.550	37,39%	1.085	1,42%	17.140	39,99%	(296)	-152,58%
ΣΥΝΟΛΟ	260.907	100,00%	76.512	100,00%	42.862	100,00 %	194	100,00%

Πηγή: Στοιχεία της Εταιρίας.

3.24.1. Ενοποιημένα αποτελέσματα περιόδου 01/01/2007 – 31/03/2007.

Στον πίνακα που ακολουθεί παρουσιάζονται τα ενοποιημένα αποτελέσματα της υπό εξέταση περιόδου.

Ενοποιημένα αποτελέσματα περιόδου (ποσά σε € '000)	1/1 έως 31/03/2006	1/1 έως 31/03/2007
Πωλήσεις	43.012	42.862
Κόστος πωληθέντων	(28.395)	(28.282)
Μικτό κέρδος	14.617	14.580
<i>% επί του κύκλου εργασιών</i>	<i>33,98 %</i>	<i>34,02 %</i>
Έξοδα διάθεσης	(10.291)	(9.440)
Έξοδα διοίκησης	(3.380)	(2.996)
Λοιπά έσοδα/(έξοδα) εκμετάλλευσης (καθαρά)	193	301
Αποτελέσματα εκμετάλλευσης	1.139	2.445
<i>% επί του κύκλου εργασιών</i>	<i>2,65 %</i>	<i>5,7 %</i>
Χρηματοοικονομικά έξοδα (καθαρά)	(1.074)	(2.251)
Κέρδη/Ζημιές από συνδεδεμένες επιχειρήσεις		
Καθαρά κέρδη/(ζημιές) προ φόρων	66	194
Φόρος εισοδήματος	(124)	(511)
Καθαρά κέρδη/(ζημιές) περιόδου από συνεχιζόμενες δραστηριότητες	(58)	(317)
<i>% επί του κύκλου εργασιών</i>	<i>(0,13) %</i>	<i>(0,73) %</i>
Καθαρά κέρδη/(ζημιές) περιόδου		
Καταμενόμενα σε:	(281)	258
Μετόχους της μητρικής	223	(575)
Δικαιώματα μειοψηφίας	(58)	(317)
Κέρδη/(ζημιά) ανά μετοχή στους μετόχους της μητρικής για την περίοδο		
Ταμειακές ροές από λειτουργικές δραστηριότητες	21.819	1.387
Ταμειακές ροές από επενδυτικές δραστηριότητες	167	(2.040)
Ταμειακές ροές από χρηματοοικονομικές δραστηριότητες	(15.680)	(991)

Πηγή: Δημοσιευμένες, ανέλεγκτες ενδιάμεσες οικονομικές καταστάσεις Εταιρίας.

3.24.1.1. Κύκλος εργασιών

Οι πωλήσεις του Ομίλου κατά την υπό εξέταση περίοδο μειώθηκαν κατά 0,35% σε σχέση με την αντίστοιχη περίοδο της προηγούμενης χρήσης (31/03/2006: €43.012 χιλ. – 31/03/2007: 42.862 χιλ.). Η μείωση οφείλεται στην μείωση των πωλήσεων των μπισκότων κατά 4,50%, ήτοι €297 χιλ., των αρτοσκευασμάτων κατά 11,06%, ήτοι €763 χιλ., και των φρυγανιών κατά 1,7%, ήτοι €135 χιλ., σε σχέση με την αντίστοιχη περίοδο της προηγούμενης χρήσης. Οι πωλήσεις των πλαστικών αυξήθηκαν κατά το εξεταζόμενο τρίμηνο κατά 3,3%, ήτοι €583 χιλ. σε σχέση με την αντίστοιχη περίοδο της προηγούμενης οικονομικής χρήσης. Στον πίνακα που ακολουθεί παρουσιάζεται η ανάλυση του κύκλου εργασιών του Ομίλου για το τρίμηνο του 2007.

Ανάλυση εσόδων ανά τομέα δραστηριότητας	01/01/2006 έως 31/03/2006	01/01/2007 έως 31/03/2007
ποσά σε € '000		
Φρυγανιά	7.882	7.747
Άλευρα	3.041	3.842

ΕΝΗΜΕΡΩΤΙΚΟ ΔΕΛΤΙΟ ELBISCO ΑΝΩΝΥΜΟΣ ΕΤΑΙΡΙΑ ΣΥΜΜΕΤΟΧΩΝ

Μπισκότα	6.591	6.294
Αρτοσκευάσματα	6.898	6.135
Πλαστικά	17.631	18.214
Λοιπά	969	631
Σύνολο πωλήσεων	43.012	42.862

Πηγή: Δημοσιευμένες, ανέλεγκτες ενδιάμεσες οικονομικές καταστάσεις Εταιρίας.

3.24.1.2. Λοιπά έσοδα εκμετάλλευσης.

Στον πίνακα που ακολουθεί παρουσιάζεται η ανάλυση των λοιπών εσόδων εκμετάλλευσης για την υπό εξέταση περίοδο. Τα κονδύλια που διαφοροποιούνται συγκριτικά με την αντίστοιχη περίοδο της προηγούμενης χρήσης (2006) είναι τα έσοδα από δικαιώματα χρήσεως, τα διάφορα πρόσθετα πωλήσεων και τα κέρδη από την πώληση πάγιων περιουσιακών στοιχείων.

Άλλα λειτουργικά έσοδα - έξοδα (ποσά σε € χιλ.)	31/3/2006	31/3/2007
Έσοδα από δικαιώματα χρήσης σήματος	236	65
Διάφορα πρόσθετα πωλήσεων	0	72
Έσοδα από παροχή υπηρεσιών διανομής	2	19
Κέρδη από πώληση πάγιων περιουσιακών στοιχείων	31	154
Έσοδα/ (έξοδα) προηγούμενων χρήσεων	(59)	(32)
Λοιπά έσοδα / (έξοδα)	(15)	22
Σύνολο	194	301

Πηγή: Δημοσιευμένες, ανέλεγκτες ενδιάμεσες οικονομικές καταστάσεις Εταιρίας.

3.24.1.3. Κόστος πωληθέντων

Στον πίνακα που ακολουθεί παρουσιάζεται η ανάλυση του κόστους πωληθέντων της περιόδου 01/01/2007 - 31/03/2007 καθώς και της αντίστοιχης περιόδου της προηγούμενης χρήσης.

Κόστος Πωληθέντων (ποσά σε € χιλ.)	31/3/2006	31/3/2007
Κόστος Α' & Β' Υλών και Υλικών Συσκευασίας	16.531	16.935
Μισθοδοσία	7.701	7.354
Γενικά Βιομηχανικά Έξοδα	3.324	3.027
Αποσβέσεις	2.163	2.194
Λοιπά Έξοδα	(1.325)	(1.229)
ΣΥΝΟΛΟ	28.395	28.282

Πηγή: Δημοσιευμένες, ανέλεγκτες ενδιάμεσες οικονομικές καταστάσεις Εταιρίας.

Το κόστος πωληθέντων κατά την εξεταζόμενη περίοδο μειώθηκε, ως απόλυτο νούμερο κατά 0,40% σε σχέση με την αντίστοιχη περίοδο της προηγούμενης χρήσης και ως ποσοστό επί του κύκλου εργασιών παρέμεινε στα ίδια περίπου επίπεδα με εκείνη της αντίστοιχης περιόδου της προηγούμενης οικονομικής χρήσης. Η καταγραφόμενη μείωση του κόστους πωληθέντων είναι σχεδόν απόλυτα συσχετισμένη με την πορεία του κύκλου εργασιών.

Τα στοιχεία που συνθέτουν το κόστος πωληθέντων της υπό εξέταση περιόδου (01/01/2007 - 31/03/2007) δεν παρουσίασαν διαφοροποίηση σε σχέση με τη σύνθεση αυτού κατά το αντίστοιχο τρίμηνο του 2006. Συγκεκριμένα, το κόστος των πρώτων και βοηθητικών υλών καθώς και των υλικών συσκευασίας

αντιπροσωπεύει το μεγαλύτερο τμήμα αυτού (03/2007: 59,88% - 03/2006: 58,22%) ενώ το κόστος μισθοδοσίας αποτελεί το δεύτερο μεγαλύτερο συστατικό του κόστους πωληθέντων (03/2007: 26% - 03/2006: 27,12%).

3.24.1.4. Έξοδα διάθεσης & διοίκησης

Στον πίνακα που ακολουθεί παρουσιάζεται η ανάλυση των εξόδων διάθεσης και διοίκησης για την περίοδο 01/01/2007 – 31/03/2007 καθώς και για την αντίστοιχη περίοδο της προηγούμενης χρήσης.

Έξοδα Διάθεσης - Διανομής (ποσά σε € χιλ.)	31/3/2006	31/3/2007
Μισθοδοσία	1.966	1.927
Έξοδα προώθησης και διαφήμισης	5.510	4.680
Μεταφορικά έξοδα	1.346	1.268
Αποσβέσεις	31	42
Γενικά Έξοδα	1.437	1.522
ΣΥΝΟΛΟ	10.291	9.440

Πηγή: Δημοσιευμένες, ανέλεγκτες ενδιάμεσες οικονομικές καταστάσεις Εταιρίας.

Έξοδα Διοίκησης (ποσά σε € χιλ.)	31/3/2006	31/3/2007
Γενικά Έξοδα	957	916
Μισθοδοσία	1.955	1.608
Αποσβέσεις	468	472
ΣΥΝΟΛΟ	3.380	2.996

Σύνολο εξόδων διοίκησης, διάθεσης και διανομής	13.671	12.436
---	---------------	---------------

Πηγή: Δημοσιευμένες, ανέλεγκτες ενδιάμεσες οικονομικές καταστάσεις Εταιρίας.

Κατά την εξεταζόμενη περίοδο το σύνολο των οργανικών εξόδων, που επιμερίστηκε στα κέντρα κόστους διοίκησης, διάθεσης και διανομής, μειώθηκε κατά 9,03%, ήτοι €1.325 χιλ. ως απόλυτο νούμερο. Ως ποσοστό επί του κύκλου εργασιών κατά το πρώτο τρίμηνο του 2007 αντιπροσωπεύουν το 29,01%, ενώ την ίδια περίοδο της προηγούμενης χρήσης αντιπροσώπευαν το 31,78%.

3.24.1.5. Αποτελέσματα εκμετάλλευσης.

Η μείωση του κύκλου εργασιών την εξεταζόμενη περίοδο κατά 0,35%, συνοδεύτηκε με μείωση του κόστους πωληθέντων κατά 0,40% και των λειτουργικών εξόδων κατά 9,03%. Έτσι τα αποτελέσματα εκμετάλλευσης κατά το 1^ο τρίμηνο του 2007 αντιπροσωπεύουν το 5,70%, ήτοι €2.445 χιλ. επί του κύκλου εργασιών καταγράφοντας βελτίωση ίση με 3,05%, ως ποσοστό επί του κύκλου εργασιών, συγκριτικά με την αντίστοιχη περίοδο του 2006 κατά την οποία αντιπροσώπευαν το 2,65%, ήτοι €1.139 χιλ. των πωλήσεων.

3.24.1.6. Χρηματοοικονομικά έσοδα – έξοδα

Στον πίνακα που ακολουθεί παρουσιάζεται η ανάλυση του χρηματοοικονομικού κόστους του Ομίλου για την υπό εξέταση περίοδο. Κατά την τρέχουσα περίοδο αυξήθηκαν οι τόκοι κατά 79,08%, ήτοι ποσό € 930 χιλ. σε σχέση με το αντίστοιχο τρίμηνο της προηγούμενης οικονομικής χρήσης. Σύμφωνα με τον πίνακα των ταμειακών ροών του τριμήνου 2007, τα εκδοθέντα δάνεια ανήλθαν στο ποσό των € 5.431 χιλ. ενώ οι εξοφλήσεις δανείων ανήλθαν στο ποσό των € 6.270 χιλ. Κατά το αντίστοιχο τρίμηνο του 2006, τα εκδοθέντα δάνεια ανήλθαν στο ποσό των € 1.000 χιλ. και οι εξοφλήσεις δανείων στο ποσό των € 16.680 χιλ.

Χρηματοοικονομικά έσοδα – έξοδα (ποσά σε € χιλ.)	31/3/2006	31/3/2007
--	------------------	------------------

ΕΝΗΜΕΡΩΤΙΚΟ ΔΕΛΤΙΟ ELBISCO ΑΝΩΝΥΜΟΣ ΕΤΑΙΡΙΑ ΣΥΜΜΕΤΟΧΩΝ

Τόκοι τραπεζικών δανείων	1.176	2.106
Εξοδα χρηματοδοτικών μισθώσεων	(14)	19
Σύνολο	1.161	2.125
Καθαρά κέρδη/ (ζημιές) από συναλλαγματικές διαφορές	(87)	126
Σύνολο	1.074	2.251

Πηγή: Δημοσιευμένες, ανέλεγκτες ενδιάμεσες οικονομικές καταστάσεις Εταιρίας.

3.24.1.7. Κέρδη προ φόρων

Κατά την υπό εξέταση περίοδο τα ενοποιημένα αποτελέσματα προ φόρων ήταν θετικά και ανήλθαν στο ποσό των €194 χιλ. ενώ κατά το αντίστοιχο τρίμηνο του 2006 τα κέρδη προ φόρων ανήλθαν σε €66 χιλ. Ως ποσοστό επί του κύκλου εργασιών το 10 τρίμηνο του 2007 τα κέρδη προ φόρων αντιπροσώπευαν το 0,45% του κύκλου εργασιών ενώ την αντίστοιχη περίοδο του 2006 αντιπροσώπευαν το 0,15%. Η βελτίωση σε απόλυτο νούμερο είναι ίση με €128 χιλ. και προέκυψε από τη μείωση των εξόδων διοίκησης, διάθεσης & διανομής κατά €1.235 χιλ., την αύξηση των λοιπών εσόδων εκμετάλλευσης κατά €107 χιλ. και την αύξηση του χρηματοοικονομικού κόστους κατά €1.177 χιλ.

3.24.1.8. Φόροι

Η αύξηση του φόρου εισοδήματος κατά την περίοδο που έληξε την 31/03/2007 σε σχέση με την αντίστοιχη περσινή περίοδο, οφείλεται κατά κύριο λόγο τόσο σε εταιρικό όσο και σε ενοποιημένο επίπεδο, στις διαφορές φορολογικού ελέγχου που επιβλήθηκαν (€200 χιλ. διαφορές φορολογικού έλεγχου που αφορούσαν τη χρήση 2004 της εταιρίας ELBISCO A.B.E.E. και € 100 χιλ από την καταχώρηση αναβαλλόμενης φορολογίας)

3.24.2. Ενοποιημένος Ισολογισμός περιόδου 01/01/2007 - 31/03/2007

Στον πίνακα που ακολουθεί παρουσιάζεται ο ενοποιημένος Ισολογισμός της εξεταζόμενης περιόδου.

Ενοποιημένος Ισολογισμός (ποσά σε € '000)	31/12/2006	31/3/2007
ΠΕΡΙΟΥΣΙΑΚΑ ΣΤΟΙΧΕΙΑ		
Μη κυκλοφορούντα περιουσιακά στοιχεία		
Ενσώματα πάγια	170.344	168.768
Άυλα περιουσιακά στοιχεία	8.830	8.618
Επενδύσεις σε συγγενείς επιχειρήσεις	360	360
Αναβαλλόμενες φορολογικές απαιτήσεις	119	37
Πελάτες και λοιπές απαιτήσεις	1.361	1.820
	181.015	179.603
Κυκλοφορούντα περιουσιακά στοιχεία		
Αποθέματα	24.243	25.136
Πελάτες και Λοιπές Απαιτήσεις	44.428	43.976
Επενδύσεις διαθέσιμες προς πώληση	4.077	4.335
Πάγια στοιχεία κατηγοριοποιημένα ως διαθέσιμα προς πώληση	2.923	2.777
Ταμειακά διαθέσιμα και ισοδύναμα	6.337	4.693
Σύνολο ενεργητικού από μη συνεχιζόμενη δραστηριότητα	385	385
	82.394	81.303
Σύνολο Ενεργητικού	263.408	260.907
ΙΔΙΑ ΚΕΦΑΛΑΙΑ		
Μετοχικό κεφάλαιο	80.640	80.640
Μετοχές υπέρ το άρτιο	1.929	1.921
Ίδιες μετοχές	(1.417)	(1.417)
Αποθεματικά εύλογης αξίας	20.740	20.564
Εγγραφές ενοποίησης	2.533	2.533
Κέρδη (ζημιές) εις νέον	(697)	(929)
Κέρδη/(ζημιές) προηγούμενων χρήσεων	(54.950)	(54.324)
	48.777	48.987
Δικαιώματα μειοψηφίας	28.372	27.524
Σύνολο ιδίων κεφαλαίων	77.148	76.512
Μακροπρόθεσμες υποχρεώσεις		
Δάνεια	73.870	72.381
Αναβαλλόμενες φορολογικές υποχρεώσεις	12.492	12.800
Υποχρεώσεις για παροχές στους εργαζόμενους μετά την έξοδο από την υπηρεσία	4.300	4.224
Λοιπές μακροπρόθεσμες υποχρεώσεις	320	14
Επιχορηγήσεις	1.995	1.922
Προβλέψεις	23	23
	93.001	91.365
Βραχυπρόθεσμες υποχρεώσεις		
Προμηθευτές και λοιπές υποχρεώσεις	44.149	42.370
Τρέχουσες φορολογικές υποχρεώσεις	1.901	2.885

ΕΝΗΜΕΡΩΤΙΚΟ ΔΕΛΤΙΟ ELBISCO ΑΝΩΝΥΜΟΣ ΕΤΑΙΡΙΑ ΣΥΜΜΕΤΟΧΩΝ

Δάνεια	46.952	47.518
	93.002	92.773
Σύνολο παθητικού από μη συνεχιζόμενη δραστηριότητα	257	257
Σύνολο υποχρεώσεων	186.260	184.395
Σύνολο Ιδίων Κεφαλαίων και Υποχρεώσεων	263.408	260.907

Πηγή: Δημοσιευμένες, ανέλεγκτες ενδιάμεσες οικονομικές καταστάσεις Εταιρίας.

Στον πίνακα που ακολουθεί παρουσιάζεται η διάρθρωση του ενοποιημένου Ισολογισμού στις 31/03/2007. Η διάρθρωση του ενεργητικού όπως και η διάρθρωση του παθητικού έχουν παραμείνει αμετάβλητες σε σχέση με εκείνη στις 31/12/2006. Τα ίδια κεφάλαια αντιπροσωπεύουν το 29,35% του συνόλου του παθητικού σε σχέση με το 29,32% που αντιπροσώπευαν της 31/12/2006. Ο μακροπρόθεσμος δανεισμός της 31/03/2007, εμφανίζεται μειωμένος κατά 1,76% σε σχέση με αυτόν της 31/12/2006.

Διάρθρωση Ισολογισμού	31/12/2006	31/3/2007
- μη κυκλοφορούντα περιουσιακά στοιχεία	181.015	179.603
- κυκλοφορούντα περιουσιακά στοιχεία	82.394	81.303
- σύνολο ιδίων κεφαλαίων	77.148	76.512
- μακροπρόθεσμες υποχρεώσεις	93.001	91.365
- βραχυπρόθεσμες υποχρεώσεις	93.002	92.773
Σύνολο	263.151	260.650

Πηγή: Δημοσιευμένες, ανέλεγκτες ενδιάμεσες οικονομικές καταστάσεις Εταιρίας.

3.24.2.1. Ενσώματα πάγια

Στον πίνακα που ακολουθεί παρουσιάζεται η κίνηση των ενσώματων ακινητοποιήσεων κατά τη διάρκεια της εξεταζόμενης περιόδου.

Κίνηση περιόδου	Οικόπεδα & κτίρια	Μεταφορικά μέσα & Μηχανολογικός εξοπλισμός	Επιπλα & εξαρτήματα	Σύνολο
- Κόστος ή εδλογη αξία 01/01/2007	81.272	132.743	8.201	222.216
- Συναλλαγματικές διαφορές	-82	-46	-1	-129
- Προσθήκες περιόδου	919	600	71	1.590
- Υπό εκτέλεση				0
- Leasing				0
- Μεταφορές στα άυλα	(207)	55	-31	(183)
- Πωλήσεις περιόδου	(63)	(217)	(6)	(286)
- Μεταφορά από πάγια εκτός λειτουργίας	33	194		227
- Μεταφορά παγίων σε μη συνεχιζόμενη δραστηριότητα				0
- Προκαταβολές για έξοδα κεφαλαίου			(408)	(408)
Υπόλοιπο 31 Μαρτίου 2007	81.872	133.329	7.826	223.027
ΣΥΣΣΩΡΕΥΜΕΝΕΣ ΑΠΟΣΒΕΣΕΙΣ 01/01/2007	(8.951)	(37.168)	(5.753)	(51.872)
- Συναλλαγματικές διαφορές	3	5	0	8
- Αποσβέσεις περιόδου	(370)	(2.093)	(177)	(2.640)

ΕΝΗΜΕΡΩΤΙΚΟ ΔΕΛΤΙΟ ELBISCO ΑΝΩΝΥΜΟΣ ΕΤΑΙΡΙΑ ΣΥΜΜΕΤΟΧΩΝ

- Αποσβέσεις εκποιτηθέντων	26	216	4	247
- Μεταφορά παγίων σε μη συνεχιζόμενη δραστηριότητα				0
- Μεταφορά από πάγια εκτός λειτουργίας	35	(83)	47	(1)
Συσσωρευμένες αποσβέσεις 31/03/2007	(9.257)	(39.123)	(5.878)	(54.259)
Αναπόσβεστη αξία 31/03/2007	72.615	94.205	1.948	168.768

Πηγή: Δημοσιευμένες, ανέλεγκτες ενδιάμεσες οικονομικές καταστάσεις Εταιρίας.

3.24.2.2. Άλλα περιουσιακά στοιχεία

Το υπόλοιπο του εν λόγω λογαριασμού την 31.03.2007 στην αναπόσβεστη αξία ανήλθε σε € 8.618 χιλ. έναντι € 8.830 χιλ. την 31.12.2006.

Μέχρι την ημερομηνία σύνταξης των ενδιάμεσων οικονομικών καταστάσεων δεν είχε ολοκληρωθεί η κατανομή του κόστους κτήσης της εξαγορασθείσας εταιρίας στα καθαρά περιουσιακά στοιχεία της θυγατρικής ΜΟΡΝΟΣ, έτσι ώστε να προσδιοριστεί με ακρίβεια η δίκαιη αξία των καθαρών περιουσιακών στοιχείων της ΠΕΡΙΠΑΚ και να κατανεμηθεί οριστικά η υπεραξία που δημιουργήθηκε.

3.24.2.3. Επενδύσεις σε συγγενείς επιχειρήσεις

Το υπόλοιπο του λογαριασμού «Επενδύσεις σε Συγγενείς Επιχειρήσεις» την 31/03/2007 παρέμεινε αμετάβλητο σε σχέση με την 31/12/2006 και ανήλθε σε €360 χιλ. Το εν λόγω υπόλοιπο αφορά την συμμετοχή της ELBISCO Α.Ε. στην εταιρία ΧΑΝΟΓΛΟΥ Α.Ε.

3.24.2.4. Αναβαλλόμενες φορολογικές απαιτήσεις

Το υπόλοιπο του εν λόγω λογαριασμού την 31.03.2007 ανήλθε σε € 37 χιλ. έναντι € 119 χιλ. την 31.12.2006.

3.24.2.5. Πελάτες και λοιπές απαιτήσεις (μη κυκλοφορούν ενεργητικό)

Ο λογαριασμός πελάτες και λοιπές μακροπρόθεσμες απαιτήσεις στις 31.03.2007 περιλαμβάνει ποσά που αφορούν εγγυήσεις και προκαταβολές δημοσίων οργανισμών (ΔΕΗ, ΟΤΕ, κ.λ.π.) συνολικής αξίας €567. Επίσης περιλαμβάνεται ποσό €742 που έχει δοθεί από τη θυγατρική εταιρία του Ομίλου, HELBERICA S.A. στην εταιρία Sanchis Mira S.A., (μέτοχος κατά 50%) για αγορά εξοπλισμού. (βλέπε 3.23.2.5, Πελάτες και λοιπές απαιτήσεις (μη κυκλοφορούν ενεργητικό), σελ: 99)

3.24.2.6. Αποθέματα

Το υπόλοιπο του εν λόγω λογαριασμού στις 31/03/2007 ανήλθε στο ποσό των €25.136 χιλ. έναντι €24.243 χιλ. Η ανάλυση του εν λόγω κονδυλίου παρουσιάζεται στον πίνακα που ακολουθεί:

Αποθέματα (ποσά σε € χιλ.)	31/12/2006	31/3/2007
Εμπορεύματα	1.708	1.662
Πρώτες & βοηθητικές ύλες	15.712	15.337
μειον: πρόβλεψη απαξιωμένων αποθεμάτων	(1.178)	(1.181)
Έτοιμα προϊόντα	8.028	9.323
μειον: πρόβλεψη έτοιμων προϊόντων	(26)	(6)
Σύνολο	24.243	25.136

Πηγή: Δημοσιευμένες, ανέλεγκτες ενδιάμεσες οικονομικές καταστάσεις Εταιρίας.

Η μείωση της πρόβλεψης των αποθεμάτων οφείλεται κατά κύριο λόγο σε καταστροφές ακατάλληλων αποθεμάτων, τα οποία είχαν προβλεφθεί σε προηγούμενες χρήσεις. Δεν υφίστανται εμπράγματα βάρη επί των αποθεμάτων.

3.24.2.7. Πελάτες & λοιπές απαιτήσεις (κυκλοφορούν ενεργητικό)

Οι απαιτήσεις του Ομίλου στις 31/03/2007 αναλύονται στον πίνακα που ακολουθεί:

Πελάτες & λοιπές απαιτήσεις (ποσά σε € χιλ.)	31/12/2006	31/3/2007
- Πελάτες	45.845	45.565
μείον: Προβλέψεις απομείωσης	(7.412)	(7.348)
Σύνολο	38.433	38.217
Προκαταβολές	381	480
Απαιτήσεις από συνδεδεμένα μέλη	809	657
Λοιποί χρεώστες	4.041	4.056
Μεταβατικοί λογαριασμοί παθητικού	764	566
Σύνολο	44.428	43.976

Πηγή: Δημοσιευμένες, ανέλεγκτες ενδιάμεσες οικονομικές καταστάσεις Εταιρίας.

3.24.2.8. Επενδύσεις διαθέσιμες προς πώληση

Οι εν λόγω επενδύσεις στις 31/03/2007 έχουν ως ακολούθως:

Επενδύσεις διαθέσιμες προς πώληση (ποσά σε € χιλ.)	31/12/2006	31/3/2007
Μετοχές εταιριών εισηγμένων στο ΧΑ	102	102
Μετοχές εταιριών εισηγμένων στο Χρηματ. Σκοπίων	363	621
Συμμετοχή (2,94%) στην εταιρία ΕΒΓΑ Α.Ε.	3.612	3.612
Σύνολο	4.077	4.335

Πηγή: Δημοσιευμένες, ανέλεγκτες ενδιάμεσες οικονομικές καταστάσεις Εταιρίας.

Σημειώνεται ότι οι μετοχές εταιριών εισηγμένων στο Χρηματιστήριο αποτιμήθηκαν με βάση τις τιμές κλεισίματος την 31/03/2007. Η συμμετοχή στην εταιρία ΕΒΓΑ Α.Ε. αποτιμήθηκε με βάση την μέθοδο προεξόφλησης μελλοντικών ταμειακών ροών. Η λογιστική καταχώρηση της συμμετοχής της εταιρίας ELBISCO Α.Β.Ε.Ε. στην εταιρία ΕΒΓΑ ΣΥΜΜΕΤΟΧΩΝ στο συγκεκριμένο κονδύλι βασίζεται στις διατάξεις του Δ.Λ.Π. 39.

3.24.2.9. Πάγια στοιχεία κατηγοροποιημένα ως διαθέσιμα προς πώληση

Το υπόλοιπο του εν λόγω λογαριασμού την 31/03/2007 ανήλθε σε € 2.777 χιλ. και αφορά πάγια περιουσιακά στοιχεία (κτιριακές εγκαταστάσεις & εξοπλισμό) της θυγατρικής εταιρίας ΖΙΤΟ LUKS A.D., SKOPJE τα οποία δεν χρησιμοποιούνται και αναμένεται να πουληθούν μέσα στους επόμενους 12 μήνες. Τα πάγια αυτά αποτιμήθηκαν στη χαμηλότερη αξία μεταξύ της τρέχουσας αξίας και του ιστορικού κόστους κτήσης.

3.24.2.10. Ταμειακά διαθέσιμα και ισοδύναμα

Τα ταμειακά διαθέσιμα του Ομίλου στις 31/03/2007 αναλύονται ως ακολούθως:

Ταμειακά διαθέσιμα και ισοδύναμα (ποσά σε € χιλ.)	31/12/2006	31/3/2007
Διαθέσιμα στο ταμείο και σε τράπεζες	595	93
Βραχυπρόθεσμες τραπεζικές καταθέσεις	5.742	4.601
Σύνολο	6.337	4.693

Πηγή: Δημοσιευμένες, ανέλεγκτες ενδιάμεσες οικονομικές καταστάσεις Εταιρίας.

Οι βραχυπρόθεσμες τραπεζικές καταθέσεις αποτελούνται από καταθέσεις όψεως και προθεσμίας καθώς και από repos. Τα πραγματικά επιτόκια καθορίζονται σύμφωνα με τα euribor επιτόκια, διαπραγματεύονται κατά περίπτωση και έχουν περίοδο λήξης από 7 ημέρες έως 2 μήνες.

3.24.2.11. Μακροπρόθεσμος δανεισμός

Ο μακροπρόθεσμος τραπεζικός δανεισμός του Ομίλου στις 31/03/2007 ανήλθε στο ποσό των €72.381 χιλ. ενώ οι μακροπρόθεσμες υποχρεώσεις χρηματοδοτικής μίσθωσης ανήλθαν στο ποσό των €5.147 χιλ. Η ανάλυση των μακροπρόθεσμων υποχρεώσεων, σε ενοποιημένο επίπεδο δίνεται στον πίνακα που ακολουθεί:

Ανάλυση μακροπρόθεσμων υποχρεώσεων (ποσά σε € χιλ.)	31/12/2006	31/3/2007
Ημερομηνίες λήξης μακροπρόθεσμων δανείων		
Μεταξύ 1 και 2 ετών	7.684	41.133
Μεταξύ 2 και 5 ετών	61.303	26.101
Πάνω από 5 έτη	612	0
Σύνολο	69.599	67.234
Μακροπρόθεσμες υποχρεώσεις χρηματοδοτικής μίσθωσης		
Ελάχιστες Πληρωμές		
Μεταξύ 1 και 5 ετών	4.272	5.147
Πάνω από 5 έτη		
Σύνολο	4.272	5.147

Πηγή: Δημοσιευμένες, ανέλεγκτες ενδιάμεσες οικονομικές καταστάσεις Εταιρίας.

Η τρέχουσα αξία των υποχρεώσεων χρηματοδοτικής μίσθωσης αναλύεται στον πίνακα που ακολουθεί:

Τρέχουσα αξία χρηματοδοτικών μισθώσεων (ποσά σε € χιλ.)	31/12/2006	31/3/2007
Μεταξύ 1 και 5 ετών	4.272	2.863
Πάνω από 5 έτη		2.284
Σύνολο	4.272	5.147

Πηγή: Δημοσιευμένες, ανέλεγκτες ενδιάμεσες οικονομικές καταστάσεις Εταιρίας.

3.24.2.12. Αναβαλλόμενες φορολογικές υποχρεώσεις

Οι αναβαλλόμενες φορολογικές υποχρεώσεις αναλύονται ως εξής :

Αναβαλλόμενες φορολογικές υποχρεώσεις (ποσά σε € χιλ.)	31/12/2006	31/3/2007
Αναβαλλόμενες φορολογικές υποχρεώσεις	12.374	12.763
Μακροπρόθεσμο μέρος από διαφορές φορολογικού ελέγχου		
Σύνολο	12374	12.763

Πηγή: Δημοσιευμένες, ανέλεγκτες ενδιάμεσες οικονομικές καταστάσεις Εταιρίας.

Η συνολική μεταβολή στον αναβαλλόμενο φόρο εισοδήματος είναι η παρακάτω:

Αναβαλλόμενες φορολογικές υποχρεώσεις (ποσά σε € χιλ.)	31/12/2006	31/3/2007
Υπόλοιπο αρχής χρήσης	10.651	12.374
Περσπак (31/3/2006) ⁽¹⁾	(414)	(2)
Χρέωση / (πίστωση) κατάστασης αποτελεσμάτων	2.136	392
Υπόλοιπο τέλους περιόδου (*)	12.374	12.763

Πηγή: Δημοσιευμένες, ανέλεγκτες ενδιάμεσες οικονομικές καταστάσεις Εταιρίας.

Σημείωση (1): βλέπε παρ. 3.7.2, Εξαγορά της εταιρίας «ΠΕΡΙΠΑΚ Α.Ε.» από την εταιρία «ΜΟΡΝΟΣ Α.Ε.», σελ: 42

3.24.2.13. Επιχορηγήσεις

Οι επιχορηγήσεις έχουν ληφθεί ως επιδότηση των επενδυτικών σχεδίων των εταιριών ELBISCO Α.Β.Ε.Ε. και ΜΟΡΝΟΣ Α.Ε. για την απόκτηση κτιριακού και μηχανολογικού εξοπλισμού. Η εξέλιξη του εν λόγω λογαριασμού κατά τη διάρκεια της εξεταζόμενης περιόδου έχει ως ακολούθως:

Ανάλυση επιδοτήσεων (ποσά σε € χιλ.)	31/12/2006	31/3/2007
Υπόλοιπο αρχής χρήσεως	1.372	1.995
Περσпак (31/3/2006) ⁽¹⁾	35	
Μεταφορά στα αποτελέσματα	(325)	(72)
Ανακατάταξη αναπόσβεστων επιχορηγήσεων	913	913
Υπόλοιπο τέλους χρήσης	1.995	1.923

Πηγή: Δημοσιευμένες, ανέλεγκτες ενδιάμεσες οικονομικές καταστάσεις Εταιρίας.

Σημείωση (1): βλέπε παρ. 3.7.2, Εξαγορά της εταιρίας «ΠΕΡΙΠΑΚ Α.Ε.» από την εταιρία «ΜΟΡΝΟΣ Α.Ε.», σελ: 42

3.24.2.14. Προβλέψεις

Την 31.03.2007 το υπόλοιπο του λογαριασμού «Προβλέψεις» ανήλθε σε € 23χιλ. Το εν λόγω ποσό αφορά πρόβλεψη για πιθανή εκδίκαση εργατικής διαφοράς, θυγατρικής εταιρίας του εξωτερικού, που δεν είναι γνωστό πότε πρόκειται να εκδικαστεί.

3.24.2.15. Προμηθευτές και λοιπές υποχρεώσεις

Στον πίνακα που ακολουθεί αναλύεται το υπόλοιπο του εν λόγω κονδυλίου την 31/03/2007.

Προμηθευτές & λοιπές υποχρεώσεις	31/12/2006	31/3/2007
Προμηθευτές	33.127	27.999
Προκαταβολές πελατών	12	12
Ποσά οφειλόμενα σε συνδεδεμένα μέρη	1.405	1.205
Δεδουλευμένα έξοδα	2.297	7.843
Μερίσματα πληρωτέα	79	80
Ασφαλιστικοί οργανισμοί και λοιποί φόροι/τέλη	2.676	1.052
Λοιπές υποχρεώσεις	4.552	4.179
Σύνολο	44.149	42.370

Πηγή: Δημοσιευμένες, ανέλεγκτες ενδιάμεσες οικονομικές καταστάσεις Εταιρίας.

3.24.2.16. Βραχυπρόθεσμος δανεισμός

Στον πίνακα που ακολουθεί παρουσιάζεται το υπόλοιπο του βραχυπρόθεσμου τραπεζικού δανεισμού και των βραχυπρόθεσμων υποχρεώσεων χρηματοδοτικής μίσθωσης.

ΕΝΗΜΕΡΩΤΙΚΟ ΔΕΛΤΙΟ ELBISCO ΑΝΩΝΥΜΟΣ ΕΤΑΙΡΙΑ ΣΥΜΜΕΤΟΧΩΝ

Βραχυπρόθεσμος τραπεζικός δανεισμός (ποσά σε € χιλ.)	31/12/2006	31/3/2007
Τραπεζικός δανεισμός	45.749	44.968
Υποχρεώσεις χρηματοδοτικής μίσθωσης	1.984	1.768
Σύνολο	46.952	47.518

Πηγή: Δημοσιευμένες, ανέλεγκτες ενδιάμεσες οικονομικές καταστάσεις Εταιρίας.

3.24.3. Ενοποιημένες ταμειακές ροές περιόδου 01/01/2007 – 31/03/2007

Στον πίνακα που ακολουθεί παρουσιάζονται οι ταμειακές ροές του Ομίλου που αφορούν στην εξεταζόμενη περίοδο.

ΕΜΜΕΣΗ ΜΕΘΟΔΟΣ ΤΑΜΕΙΑΚΩΝ ΡΟΩΝ	ΟΜΙΛΟΣ	
	από 1/1 έως 31/3/2007	από 1/1 έως 31/3/2006
Λειτουργικές δραστηριότητες		
Κέρδη προ φόρων	194	66
Πλέον / μείον προσαρμογές για:		
Αποσβέσεις	2.852	2.542
Προβλέψεις	367	(112)
Συναλλαγματικές διαφορές	(123)	(818)
Αποτελέσματα (έσοδα, έξοδα, κέρδη και ζημιές) επενδυτικής δραστηριότητας	(154)	(23)
Χρεωστικοί τόκοι και συναφή έξοδα	1.853	846
Πλέον/ μείον προσαρμογές για μεταβολές λογαριασμών κεφαλαίου κίνησης ή που σχετίζονται με τις λειτουργικές δραστηριότητες:		
Μείωση / (αύξηση) αποθεμάτων	(1.234)	(2.126)
Μείωση / (αύξηση) απαιτήσεων	40	(313)
(Μείωση) / αύξηση υποχρεώσεων (πλην τραπεζών)	303	23.824
Μείον:		
Χρεωστικοί τόκοι και συναφή έξοδα καταβεβλημένα	(1.768)	(831)
Καταβεβλημένοι φόροι	(943)	(1.236)
Σύνολο εισροών / (εκροών) από λειτουργικές δραστηριότητες (α)	1.387	21.819
Επενδυτικές δραστηριότητες		
Απόκτηση θυγατρικών, συγγενών, κοινοπρασιών και λοιπών επενδύσεων	(500)	(315)
Αγορά ενσώματων και άυλων παγίων περιουσιακών στοιχείων	(1.785)	(2.057)
Εισπράξεις από πωλήσεις ενσώματων και άυλων παγίων	241	2.539
Τόκοι εισπραχθέντες	4	0
Μερίσματα εισπραχθέντα	0	0
Σύνολο εισροών / (εκροών) από επενδυτικές δραστηριότητες (β)	(2.040)	167
Χρηματοδοτικές δραστηριότητες		
Εισπράξεις από αύξηση μετοχικού κεφαλαίου	(8)	0
Εισπράξεις από εκδοθέντα / αναληφθέντα δάνεια	5.431	1.000
Εξοφλήσεις δανείων	(6.270)	(16.680)
Εξοφλήσεις υποχρεώσεων από χρηματοδοτικές μισθώσεις (χρεολύσια)	(144)	0
Μερίσματα πληρωθέντα	0	0
Σύνολο εισροών / (εκροών) από χρηματοδοτικές δραστηριότητες (γ)	(991)	(15.680)
Καθαρή αύξηση/ (μείωση) στα ταμειακά διαθέσιμα και ισοδύναμα περιόδου (α) + (β) + (γ)	(1.643)	6.306
Ταμειακά διαθέσιμα και ισοδύναμα έναρξης περιόδου	6.337	4.576
Ταμειακά διαθέσιμα και ισοδύναμα λήξης περιόδου	4.693	10.882

Πηγή: Δημοσιευμένες, ανέλεγκτες ενδιάμεσες οικονομικές καταστάσεις Εταιρίας.

Σημείωση 1: Κατά το πρώτο τρίμηνο του 2006 έλαβε χώρα μία (1) συναλλαγή η οποία στον ενοποιημένο Ισολογισμό της 31/03/2006 είχαν καταχωρηθεί στις βραχυπρόθεσμες υποχρεώσεις του Ομίλου. Η συναλλαγή αυτή αφορά στις καταθέσεις των δύο (2) μετόχων της μητρικής εταιρίας ύψους €15.000 χιλ. οι οποίες χρησιμοποιήθηκαν για τη μερική αποπληρωμή ομολογιακού δανείου το οποίο έληξε και αποπληρώθηκε τον Φεβρουάριο του 2006. Εάν η εν λόγω συναλλαγή είχε καταχωρηθεί ως ταμειακή ροή από χρηματοδοτικές δραστηριότητες λαο όχι από λειτουργικές τότε το σύνολο των ταμειακών ροών από λειτουργικές δραστηριότητες θα ήταν ίσο €6.819 χιλ. αντί για €21.819 χιλ. Αντίστοιχα το σύνολο των ταμειακών ροών από χρηματοδοτικές δραστηριότητες θα ήταν ίσο με (€680 χιλ.) αντί για (€15.680 χιλ.) εάν συνυπολογίσουμε τις καταθέσεις των δύο (2) μετόχων οι οποίες έλαβαν χώρα τον Φεβρουάριο του 2006.

Σημείωση 2: Στις 31/03/2006 η εταιρία ΜΟΡΝΟΣ Α.Ε. εξαγόρασε την εταιρία ΠΕΡΙΠΙΑΚ Α.Ε. Το ύψος της συναλλαγής ανήλθε στο ποσό των €6.778.161,03. Κατά την ημερομηνία έγκρισης των οικονομικών καταστάσεων η εταιρία είχε καταβάλλει μόνο το ποσό των €314.900. Αυτό το ποσό έχει καταχωρηθεί και στις ταμειακές ροές από επενδυτικές δραστηριότητες. Το ανεξόφλητο υπόλοιπο της εν λόγω συναλλαγής, καταχωρημένο στις βραχυπρόθεσμες υποχρεώσεις δεν απεικονίζεται στις ταμειακές ροές διότι αποτελεί μη ταμειακό στοιχείο.

Λειτουργικές ταμειακές ροές

Τα αποτελέσματα εκμετάλλευσης του Ομίλου, προ αποσβέσεων, κατά το 1^ο τρίμηνο του 2007 ανήλθαν στο ποσό των €5.297 χιλ. ενώ κατά την αντίστοιχη περίοδο του 2006 ανήλθαν στο ποσό των €3.681 χιλ. Κατά την εξεταζόμενη περίοδο του έτους 2007 οι ταμειακές ροές από λειτουργικές δραστηριότητες ανήλθαν σε 1.387 χιλ. ενώ κατά την ίδια περίοδο του 2006 ανήλθαν σε €6.819 χιλ. Κατά την εξεταζόμενη περίοδο του 2007 η αύξηση των απαιτήσεων και των αποθεμάτων κατά €1.194 χιλ. και οι καταβεβλημένοι φόροι και τόκοι ύψους €2.711 χιλ. χρηματοδοτήθηκαν κατά το ποσό των €303 χιλ. από την αύξηση των υποχρεώσεων και κατά το υπόλοιπο €3.603 χιλ. από το λειτουργικό αποτέλεσμα του Ομίλου.

Κατά το 1^ο τρίμηνο του 2006 η αύξηση των αποθεμάτων και απαιτήσεων ύψους 2.439 χιλ. καθώς και οι καταβεβλημένοι φόροι και τόκοι ύψους €2.067 χρηματοδοτήθηκαν από την αύξηση των υποχρεώσεων (πλην των τραπεζών) η οποία ήταν ίση με €8.824 χιλ.

Ταμειακές ροές από επενδυτικές δραστηριότητες

Κατά το 1^ο τρίμηνο του 2007 η απόκτηση μη κυκλοφορούντων περιουσιακών στοιχείων €2.285 χιλ. χρηματοδοτήθηκαν κατά €241 χιλ. από τις εισπράξεις από πώληση ενσώματων και άυλων περιουσιακών στοιχείων. Κατά το 1^ο τρίμηνο του 2006 οι ταμειακές εκροές για την απόκτηση συμμετοχών, ενσώματων και άυλων περιουσιακών στοιχείων ύψους €2.372 χιλ. χρηματοδοτήθηκε από τις ταμειακές εισροές που προέκυψαν από την πώληση ενσώματων και άυλων περιουσιακών στοιχείων ύψους €2.539 χιλ.

Αποτέλεσμα των ανωτέρω ήταν οι ταμειακές εκροές κατά το πρώτο τρίμηνο του 2007 να ανέλθουν στο ποσό των €2.040 χιλ. ενώ κατά την αντίστοιχη περίοδο του 2006 οι ταμειακές εισροές ανήλθαν σε €167 χιλ.

Ταμειακές ροές από χρηματοδοτικές δραστηριότητες

Κατά το 1^ο τρίμηνο του 2007 οι ταμειακές εκροές για εξόφληση υποχρεώσεων προς τράπεζες ύψους €6.414 χιλ. χρηματοδοτήθηκαν κατά το ποσό των €5.431 χιλ. από την ανάληψη νέων δανείων. Συνεπώς οι χρηματοδοτικές δραστηριότητες του Ομίλου είχαν ως αποτέλεσμα τη δημιουργία €991 χιλ. περισσότερων ταμειακών εκροών απ' ότι εισροών. Το 1^ο τρίμηνο του 2006, οι εξοφλήσεις δανείων ύψους €16.680 χρηματοδοτήθηκαν κατά €15.000 χιλ. από τους μετόχους της εταιρίας και κατά €1.000 από την ανάληψη νέων δανείων. Αποτέλεσμα των ανωτέρω ήταν η δημιουργία ακάλυπτων ταμειακών εκροών από τις χρηματοδοτικές δραστηριότητες του Ομίλου ύψους €680 χιλ.

Οι επενδυτικές και χρηματοδοτικές δραστηριότητες του Ομίλου κατά το 1^ο τρίμηνο του 2007 δημιούργησαν €3.031 χιλ. περισσότερες ταμειακές εκροές απ' ότι εισροές οι οποίες χρηματοδοτήθηκαν κατά €1.387 χιλ. από το ταμειακό πλεόνασμα των λειτουργικών δραστηριοτήτων και κατά €1.643 χιλ. από τα διαθέσιμα του Ομίλου.

Κατά το 1^ο τρίμηνο του 2006 οι χρηματοδοτικές και επενδυτικές δραστηριότητες του Ομίλου δημιούργησαν €513 χιλ. περισσότερες ταμειακές εκροές απ' ότι εισροές οι οποίες χρηματοδοτήθηκαν από το πλεόνασμα των ταμειακών εισροών από τις λειτουργικές δραστηριότητες. Τα διαθέσιμα τέλους περιόδου ύψους €10.882 χιλ. αφορούν κατά κύριο λόγο την εταιρία ΜΟΡΝΟΣ Α.Ε. η οποία κατά το εξεταζόμενο διάστημα του 2006 εισέπραξε το ποσό των €6.000 χιλ. από τη μείωση του μετοχικού κεφαλαίου θυγατρικής.

3.24.4. Δήλωση για την επάρκεια του κεφαλαίου κίνησης

Αναφορικά με την επάρκεια του κεφαλαίου κίνησης των εταιριών που ενοποιούνται, η Διοίκηση της Εταιρίας δηλώνει ότι κατά την άποψή της, το κεφάλαιο κίνησής αυτών, για τους επόμενους 12 μήνες, επαρκεί για τις τρέχουσες δραστηριότητες τους.

3.24.5. Κεφαλαιακή διάρθρωση και καθαρό χρηματοοικονομικό χρέος

Στον πίνακα που ακολουθεί παρουσιάζονται οι δανειακές υποχρεώσεις του Ομίλου της 31/03/2007 με διάκριση των οφειλών σε καλυπτόμενες ή μη από εγγυήσεις και ασφάλειες. Επιπλέον παρουσιάζεται και το σύνολο των ιδίων κεφαλαίων της 31/03/2007, στο οποίο δεν έχουν συνυπολογιστεί οι ζημιές εις νέον, ύψους €55.253 χιλ. και τα δικαιώματα μειοψηφίας ύψους €27.524 χιλ. κατά την 31/03/2007. Τα στοιχεία του πίνακα που ακολουθεί προέρχονται από τις ενδιάμεσες ενοποιημένες οικονομικές καταστάσεις, οι οποίες δεν απαιτείται από την κείμενη χρηματοπιστηριακή νομοθεσία να ελεγχθούν από τους Τακτικούς Ορκωτούς Ελεγκτές - Λογιστές της Εκδότριας Εταιρίας.

ΕΝΗΜΕΡΩΤΙΚΟ ΔΕΛΤΙΟ ELBISCO ΑΝΩΝΥΜΟΣ ΕΤΑΙΡΙΑ ΣΥΜΜΕΤΟΧΩΝ

Βραχυπρόθεσμα δάνεια με εξασφαλίσεις	15.707	35.732
Βραχυπρόθεσμα δάνεια με εγγυήσεις	27.434	8.266
Βραχυπρόθεσμα δάνεια χωρίς εγγυήσεις & εξασφαλίσεις	3.811	3.520
Σύνολο βραχυπρόθεσμων τραπεζικών υποχρεώσεων (Α)	46.952	47.518
		0
Μακροπρόθεσμα δάνεια με εξασφαλίσεις	0	0
Μακροπρόθεσμα δάνεια με εγγυήσεις	71.334	68.955
Μακροπρόθεσμα δάνεια χωρίς εγγυήσεις & εξασφαλίσεις	2.537	3.426
Σύνολο μακροπρόθεσμων τραπεζικών υποχρεώσεων (Β)	73.870	72.381
	39.082	39.172
- εκδοθέν κεφάλαιο	80.640	80.640
- μετοχές υπέρ το άρτιο	1.929	1.921
- ίδιες μετοχές	(1.417)	(1.417)
- αποθεματικά	20.740	20.564
Σύνολο ιδίων κεφαλαίων (Γ) (Δ)	101.891	101.707

Σημείωση(1): Στο σύνολο των ιδίων κεφαλαίων δεν συνυπολογίστηκαν οι ζημιές εις νέον και τα δικαιώματα μειοψηφίας

Στον πίνακα που ακολουθεί παρουσιάζεται το συνολικό χρηματοοικονομικό χρέος του Ομίλου της 31/03/2007. Οι πληροφορίες που παρέχονται σ' αυτόν τον πίνακα προέρχονται από τις δημοσιευμένες ενδιάμεσες ενοποιημένες οικονομικές καταστάσεις της περιόδου 01/01 - 31/03/2007.

Καθαρό χρηματοοικονομικό χρέος (ποσά σε € χιλ.)	31/3/2007
(Α) Διαθέσιμα στο ταμείο	93
(Β) Βραχυπρόθεσμες τραπεζικές καταθέσεις	4.601
(Γ) Χρεόγραφα ⁽¹⁾	723
(Δ) Ρευστότητα	5.416
(Ε) Βραχυπρόθεσμες χρηματοοικονομικές απαιτήσεις ⁽²⁾	43.976
(ΣΤ) Βραχυπρόθεσμες τραπεζικές υποχρεώσεις	38.072
(Ζ) Βραχυπρόθεσμο μέρος μακροπρόθεσμων τραπεζικών υποχρεώσεων	9.446
(Η) Λοιπές βραχυπρόθεσμες χρηματοοικονομικές υποχρεώσεις ⁽³⁾	45.255
(Θ) Βραχυπρόθεσμο χρηματοοικονομικό χρέος = (ΣΤ) + (Ζ) + (Η)	92.772
(Ι) Καθαρό βραχυπρόθεσμο χρηματοοικονομικό χρέος = (Θ) - (Ε) - (Δ)	43.380
(Κ) Μακροπρόθεσμος τραπεζικός δανεισμός	72.381
(Λ) Εκδοθέν ομολογιακό δάνειο	0
(Μ) Λοιπά μακροπρόθεσμα δάνεια	0
(Ν) Μακροπρόθεσμο χρηματοοικονομικό χρέος	72.381
(Ο) Καθαρό συνολικό χρηματοοικονομικό χρέος	115.761

Σημειώσεις:

(1): Περιλαμβάνονται μετοχές εταιριών εισηγμένων στα Χρηματιστήρια Αθηνών και Σκοπίων.

(2): Περιλαμβάνεται το κονδύλι του Ισολογισμού «Πελάτες και λοιπές απαιτήσεις».

(3): Περιλαμβάνονται τα κονδύλια του Ισολογισμού «Προμηθευτές και λοιπές υποχρεώσεις» και «Τρέχουσες φορολογικές υποχρεώσεις»

Τα βραχυπρόθεσμα τραπεζικά δάνεια του Ομίλου έχουν συναφθεί για να ικανοποιήσουν τις ανάγκες του κεφαλαίου κίνησης. Όσον αφορά το κόστος του βραχυπρόθεσμου δανεισμού αυτό εξαρτάται από τη χώρα στην οποία δραστηριοποιείται η κάθε εταιρία. Για τις χώρες της βαλκανικής το επιτόκιο χορήγησης κυμαίνεται από 8,00% έως 9,50%. Όσον αφορά εκείνο το μέρος του δανεισμού που έχει συναφθεί στην Ελλάδα, το επιτόκιο κυμαίνεται από 3,33% έως 8,02%.

Το σύνολο του τραπεζικού δανεισμού είναι είτε εγγυημένο είτε εξασφαλισμένο. Οι μακροπρόθεσμες δανειακές συμβάσεις είναι εξασφαλισμένες με την εγγραφή υποθηκών επί των ακινήτων των εταιριών του Ομίλου. Το μεγαλύτερο μέρος του βραχυπρόθεσμου τραπεζικού δανεισμού είναι εγγυημένο διότι έχουν παραχωρηθεί στις τράπεζες είτε επιταγές και τιμολόγια πελατών είτε οι βασικοί μέτοχοι της εταιρίας έχουν ενεχυριάσει μέρος των μετοχών τους στην Εκδότρια Εταιρία.

3.24.6. Ενδεχόμενες υποχρεώσεις

Οι εταιρίες που συμμετέχουν στην ενοποίηση δεν έχουν ελεγχθεί φορολογικά για όλες τις δημοσιευμένες οικονομικές χρήσεις. Δεν υπάρχουν σημαντικές επίδικες ή υπό διαιτησία διαφορές δικαστικών ή διοικητικών οργάνων που να έχουν σημαντική επίπτωση στη χρηματοοικονομική θέση, στα αποτελέσματα και στις ταμειακές ροές της Εταιρίας και του Ομίλου. Η Διοίκηση δεν αναμένει πως θα προκύψουν ουσιώδεις επιβαρύνσεις από τις ενδεχόμενες υποχρεώσεις του Ομίλου όπως αυτές αναφέρονται ανωτέρω.

3.25. Συναλλαγές με Συνδεδεμένα Μέρη

Τα συνδεδεμένα μέρη περιλαμβάνουν α) τα μέλη του Δ.Σ. και τα ανώτερα διευθυντικά στελέχη της Εκδότριας Εταιρίας, β) τα πλησιέστερα μέλη και τα οικονομικά εξαρτώμενα μέλη (σύζυγοι, τέκνα κ.α.) των μελών του Δ.Σ. και της Διοίκησης και γ) τις εταιρίες οι οποίες συναλλάσσονται με τις εταιρίες του Ομίλου και υπάρχει μετοχική σχέση των εταιριών του Ομίλου και των μελών του Δ.Σ. αυτών καθώς και των εξαρτημένων μελών τους με αυτές.

Σύμφωνα με δήλωση της Εταιρίας, δεν υπάρχουν άλλες συναλλαγές με συνδεδεμένα πρόσωπα, όπως αυτά ορίζονται από τον Κανονισμό 1606/2002 και ορίζονται εννοιολογικά στις διατάξεις του σχετικού Προτύπου (ΔΛΠ 24) εκτός αυτών που παρατίθενται παρακάτω, όπως προβλέπεται στην Ενότητα 19 του παραρτήματος Ι του Κανονισμού 809/2004 της Επιτροπής της Ευρωπαϊκής Ένωσης και όλες οι συναλλαγές με συνδεδεμένα μέρη έχουν συναφθεί σύμφωνα με τους όρους της αγοράς.

3.26. Συμμετοχή των βασικών μετόχων

Η Εκδότρια Εταιρία έχει ενεχυριάσει 429.331 μετοχές της εταιρίας «ΖΙΤΟΛΟΥΚΣ Α.Δ.» προς εξασφάλιση των μακροπρόθεσμων δανείων της.

Ο κ. Κυριάκος Φιλίππου προς εξασφάλιση του δανεισμού της εταιρίας «ΜΟΡΝΟΣ Α.Ε.» έχει ενεχυριάσει 1.275.000 μετοχές.

Η εταιρία «ΑΓΑΝ Α.Ε.» έχει ενεχυριάσει προς εξασφάλιση του δανεισμού των εταιριών του Ομίλου 7.602.000 μετοχές.

Η εταιρία «ΔΑΦΝΟΣ Α.Ε.» έχει ενεχυριάσει προς εξασφάλιση του δανεισμού των εταιριών του Ομίλου 12.556.460 μετοχές.

Η εταιρία ΜΟΡΝΟΣ Α.Ε. έχει ενεχυριάσει 6.562 μετοχές της θυγατρικής της εταιρίας MORPACK ALBANIA προς εξασφάλιση του μακροπρόθεσμου δανεισμού της.

Δύο (2) εκ των βασικών μετόχων της Εκδότριας Εταιρίας (ΔΑΦΝΟΣ Α.Ε. & Κυριάκος Φιλίππου) τον Φεβρουάριο του 2006 κατέβαλαν τα ποσά των € 11.053 χιλ. και €3.947 χιλ. έναντι μελλοντικής αύξησης του μετοχικού κεφαλαίου, τα οποία χρησιμοποιήθηκαν για την μερική αποπληρωμή Ομολογιακού δανείου το οποίο έληξε εκείνη την περίοδο.

3.27. Εταιρίες με κοινή Διοίκηση

Υπάρχουν κοινά μέλη στα Διοικητικά Συμβούλια μεταξύ της ELBISCO ΑΝΩΝΥΜΟΣ ΕΤΑΙΡΙΑ ΣΥΜΜΕΤΟΧΩΝ και των συνδεδεμένων με αυτήν εταιριών, και έχουν ως εξής:

	ELBISCO A.E.	ELBISCO A.B.E.E.	ΖΙΤΟ LUKS A.D.	ΜΟΡΝΟΣ Α.Ε.	ΦΑΓΕ Α.Ε.	ΔΑΦΝΟΣ Α.Ε.	ΑΓΑΝ Α.Ε.	ΕΒΓΑ ΣΥΜ/ΧΩΝ	ΕΠ/ΣΕΙΣ ΠΙΚΕΡΜΙ Α.Ε.	ΧΑΝΟΓΛΟΥ Α.Ε.	ΠΑΛΑΣ Α.Τ.Ε.Ε.
Κυριάκος Φιλίππου	Πρόεδρος	Πρόεδρος		Πρόεδρος	Πρόεδρος	Πρόεδρος & Διευθύνων Σύμβουλος	Πρόεδρος	Πρόεδρος			Πρόεδρος
Έλενα Κοιμαντάρου	Αντιπρόεδρος	Αντιπρόεδρος				Αντιπρόεδρος					
Δημοσθένης Ραμαντάνης	Διευθύνων Σύμβουλος	Διευθύνων Σύμβουλος	Πρόεδρος								
Αλέξανδρος Μουτσάτσος	Ανεξάρτητο με εκτελεστικό μέλος										
Ελευθερία Κουτσιούμπα	Ανεξάρτητο με εκτελεστικό μέλος										
Γεώργιος Γεωργίου - Κωστακόπουλος	Νομικός Σύμβουλος			Εξουσιοδοτημένο μέλος		Μέλος					
Ιωάννης Παπαδόπουλος	Οικονομικός Διευθυντής		Μέλος								
Χαράλαμπος Παρμάγκος		Προιστάμενος Λογιστηρίου						Μέλος			
Πέτρος Καραμπάς		Μέλος									
Γεώργιος Σαράντος		Λογιστής								Μέλος	
Δήμητρα Φιλίππου (σύζυγος Κυριάκου)					Μέλος			Μέλος			

3.28. Αμοιβές μελών Δ.Σ. και διευθυντικών στελεχών περιόδου 01/01/2004 - 31/03/2007

Κατά την τελευταία δημοσιευμένη χρήση το κόστος μισθοδοσίας των βασικών διευθυντικών στελεχών της εταιρίας ΜΟΡΝΟΣ Α.Ε. ανήλθε στο ποσό των €998 χιλ., ενώ οι αμοιβές των μελών του Διοικητικού Συμβουλίου ανήλθαν σε €609 χιλ.

Τα μέλη του Διοικητικού Συμβουλίου της εταιρίας ΖΙΤΟΛΟΥΚΣ Α.Δ. δεν αμοιβονται. Οι αμοιβές των μελών του Εποπτικού Συμβουλίου κατά την τελευταία δημοσιευμένη οικονομική χρήση ανήλθαν σε €7 χιλ.

(Για το σύνολο των αμοιβών των μελών του Διοικητικού Συμβουλίου και των διευθυντικών στελεχών της Εκδότριας Εταιρίας, βλέπε παρ. 3.37, Αμοιβές και οφέλη, σελ: 145)

3.29. Συναλλαγές συνδεδεμένων εταιριών

Στους πίνακες που ακολουθούν παρουσιάζονται οι συναλλαγές των συνδεδεμένων μερών.

ΕΝΗΜΕΡΩΤΙΚΟ ΔΕΛΤΙΟ ELBISCO ΑΝΩΝΥΜΟΣ ΕΤΑΙΡΙΑ ΣΥΜΜΕΤΟΧΩΝ

ΑΓΟΡΕΣ - ΠΩΛΗΣΕΙΣ 01.01.2007 - 31.03.2007

Συνδεδεμένα μέρη (ποσά σε € χιλ.)	ELBISCO A.E. ΣΥΜΜΕΤΟΧΩΝ	ELBISCO ABEE	ΜΟΡΝΟΣ Α.Ε.	KARAT BULGARIA LTD.	HELBERICA	SANCHIS MIRA	ΕΒΓΑ ΑΕ	ΦΑΙΤΕ ΑΕ	ΑΓΑΝ ΑΕ	ΔΑΦΝΟΣ ΑΕ	ΠΑΛΑΣ ΑΤΕΕ	ΖΙΤΟ LUKS A.D.	ΧΑΝΟΓΛΟΥ Α.Ε.	
	Πωλήσεις	Αγορές	Πωλήσεις	Αγορές	Πωλήσεις	Αγορές	Πωλήσεις	Αγορές	Πωλήσεις	Αγορές	Πωλήσεις	Αγορές	Πωλήσεις	Αγορές
ELBISCO A.E. ΣΥΜΜΕΤΟΧΩΝ	Πωλήσεις		255											
	Αγορές													
ELBISCO ABEE	Πωλήσεις						15	352				170		
	Αγορές	255		1.052				2				172	26	
ΜΟΡΝΟΣ Α.Ε.	Πωλήσεις		1.052					705	3.437				21	
	Αγορές											120		
KARAT BULGARIA LTD.	Πωλήσεις													
	Αγορές													
HELBERICA	Πωλήσεις								748					
	Αγορές													
SANCHIS MIRA	Πωλήσεις													
	Αγορές		15		748									
ΕΒΓΑ Α.Ε.	Πωλήσεις		2											
	Αγορές			352	705									
ΦΑΙΤΕ ΑΕ	Πωλήσεις													
	Αγορές			3.437										
ΑΓΑΝ ΑΕ	Πωλήσεις								2.815					
	Αγορές											60		
ΔΑΦΝΟΣ ΑΕ	Πωλήσεις													
	Αγορές											2		
ΠΑΛΑΣ ΑΤΕΕ	Πωλήσεις			120							60	2		
	Αγορές													
ΖΙΤΟ LUKS A.D.	Πωλήσεις			172										
	Αγορές		170	21										
ΧΑΝΟΓΛΟΥ Α.Ε.	Πωλήσεις			26										
	Αγορές													

Οι εταιρίες ELBISCO ΑΝΩΝΥΜΟΣ ΕΤΑΙΡΙΑ ΣΥΜΜΕΤΟΧΩΝ, ELBISCO Α.Β.Ε.Ε., ΜΟΡΝΟΣ Α.Ε., HELBERICA S.A., ΖΙΤΟ LUKS A.D. SKOPJE & KARAT BULGARIA S.A. συμμετέχουν στις ενοποιημένες οικονομικές καταστάσεις της Εκδότριας.

ΕΝΗΜΕΡΩΤΙΚΟ ΔΕΛΤΙΟ ELBISCO ΑΝΩΝΥΜΟΣ ΕΤΑΙΡΙΑ ΣΥΜΜΕΤΟΧΩΝ

		ΔΙΕΤΑΙΡΙΚΕΣ ΑΠΑΙΤΗΣΕΙΣ & ΥΠΟΧΡΕΩΣΕΙΣ 31.03.2007															
Συνδεδεμένα μέρη (ποσά σε € χιλ.)	ELBISCO A.E. ΣΥΜΜΕΤΟΧΩΝ	ELBISCO ABEE	ΜΟΡΝΟΣ Α.Ε.	KARAT BULGARIA LTD.	HELBERICA	ΕΒΓΑ ΑΕ	ΦΑΓΕ ΑΕ	ΑΓΑΝ ΑΕ	ΕΠΙΧΕΙΡΗΣΕΙΣ ΠΙΚΕΡΜΙ ΑΕ	ΠΑΛΑΣ ΑΤΕΕ	ΖΙΤΟ LUKS A.D.	SANCHISMIRA S.A	ΧΑΝΟΓΛΟΥ Α.Ε.				
	Απ/οεις	Υπ/οεις	Απ/οεις	Υπ/οεις	Απ/οεις	Υπ/οεις	Απ/οεις	Υπ/οεις	Απ/οεις	Υπ/οεις	Απ/οεις	Υπ/οεις	Απ/οεις	Υπ/οεις	Απ/οεις	Υπ/οεις	
ELBISCO A.E. ΣΥΜΜΕΤΟΧΩΝ	Απ/οεις		3		710										610		
	Υπ/οεις		1.358														
ELBISCO ABEE	Απ/οεις	1.358			1.666			70	50		544	15					
	Υπ/οεις	3		3.307		4	770		34	261	172		62				
ΜΟΡΝΟΣ Α.Ε.	Απ/οεις		3.307		14		1.471	3.740				70					
	Υπ/οεις																
KARAT BULGARIA LTD.	Απ/οεις																
	Υπ/οεις	710	1.666	14													
HELBERICA	Απ/οεις												1.325				
	Υπ/οεις												0				
ΕΒΓΑ Α.Ε.	Απ/οεις		4														
	Υπ/οεις		770	1.471													
ΦΑΓΕ ΑΕ	Απ/οεις																
	Υπ/οεις			3.740													
ΑΓΑΝ ΑΕ	Απ/οεις																
	Υπ/οεις		70														
ΕΠΙΧΕΙΡΗΣΕΙΣ ΠΙΚΕΡΜΙ ΑΕ	Απ/οεις			34													
	Υπ/οεις			50													
ΠΑΛΑΣ ΑΤΕΕ	Απ/οεις			261													
	Υπ/οεις																
ΖΙΤΟ LUKS A.D.	Απ/οεις			172													
	Υπ/οεις	610	544	70													
SANCHISMIRA S.A	Απ/οεις						0										
	Υπ/οεις		15			1.325											
ΧΑΝΟΓΛΟΥ Α.Ε.	Απ/οεις			62													
	Υπ/οεις																

Οι εταιρίες ELBISCO ΑΝΩΝΥΜΟΣ ΕΤΑΙΡΙΑ ΣΥΜΜΕΤΟΧΩΝ, ELBISCO A.B.E.E., ΜΟΡΝΟΣ Α.Ε., HELBERICA S.A., ΖΙΤΟ LUKS A.D. ΣΚΟΠJE & KARAT BULGARIA S.A. συμμετέχουν στις ενοποιημένες οικονομικές καταστάσεις της Εκδότριας.

ΔΙΕΤΑΙΡΙΚΕΣ ΑΓΟΡΕΣ & ΠΩΛΗΣΕΙΣ 01.01.2006 - 31.12.2006												
Συνδεδεμένα μέρη (ποσά σε € χιλ.)	ELBISCO A.E.	ELBISCO ABEE	ΜΟΡΝΟΣ Α.Ε.	HELBERICA	SANCHIS MIRA	ΕΒΓΑ ΑΕ	ΦΑΓΕ ΑΕ	ΑΓΑΝ ΑΕ	ΠΑΛΑΣ ΑΤΕΕ	ΙΩΦΗΛ	ΧΑΝΟΓΛΟΥ ΑΕ	ΖΙΤΟ LUKS A.D.
	Πωλήσεις	Αγορές	Πωλήσεις	Αγορές	Πωλήσεις	Αγορές	Πωλήσεις	Αγορές	Πωλήσεις	Αγορές	Πωλήσεις	Αγορές
ELBISCO A.E.	1.018											
									32			
ELBISCO ABEE					232	1.615	1					787
	1.018		4.609		62	7		93			285	624
ΜΟΡΝΟΣ Α.Ε.			4.609				4.470	13.714	121		4.354	83
HELBERICA												
						3.056						
SANCHIS MIRA			62		606							
ΕΒΓΑ Α.Ε.			7									
ΦΑΓΕ ΑΕ			0									
ΑΓΑΝ ΑΕ			93									
ΠΑΛΑΣ ΑΤΕΕ												
ΙΩΦΗΛ												
ΧΑΝΟΓΛΟΥ ΑΕ												
ΖΙΤΟ LUKS A.D.												

Οι εταιρίες ELBISCO ΑΝΩΝΥΜΟΣ ΕΤΑΙΡΙΑ ΣΥΜΜΕΤΟΧΩΝ, ELBISCO A.B.E.E., ΜΟΡΝΟΣ Α.Ε., HELBERICA S.A., ZITOLUKS A.D. SKOPJE & KARAT BULGARIA S.A. συμμετέχουν στις ενοποιημένες οικονομικές καταστάσεις της Εκδότριας.

ΔΙΕΤΑΙΡΙΚΕΣ ΑΓΟΡΕΣ & ΠΩΛΗΣΕΙΣ 01.01.2005 - 31.12.2005

Συνδεδεμένα μέρη (ποσά σε € χιλ.)	ELBISCO A.E.	ELBISCO ABEE	ΜΟΡΝΟΣ Α.Ε.	KARAT BULGARIA LTD.	HELBERICA	SANCHIS MIRA	ΕΒΓΑ ΑΕ	ΦΑΓΕ ΑΕ	ΑΓΑΝ ΑΕ	ΕΠΙΧΕΙΡΗΣΕΙΣ ΠΗΚΕΡΜΙ ΑΕ	ΠΑΛΑΣ ΑΤΕΕ	ΙΩΦΗΛ	ΧΑΝΟΓΛΟΥ Α.Ε.	ΖΙΤΟ LUKS A.D.
	Πωλήσεις	Αγορές	Πωλήσεις	Αγορές	Πωλήσεις	Αγορές	Πωλήσεις	Αγορές	Πωλήσεις	Αγορές	Πωλήσεις	Αγορές	Πωλήσεις	Αγορές
ELBISCO A.E.	1.700													
ELBISCO ABEE				1	51	20	293	1.819			1			408
ΜΟΡΝΟΣ Α.Ε.		1.700		4.607		62	17		277		180		243	581
KARAT BULGARIA LTD.			4.607				4.883	13.714	121			4.354		83
HELBERICA			1											
SANCHIS MIRA														
ΕΒΓΑ Α.Ε.														
ΦΑΓΕ ΑΕ														
ΑΓΑΝ ΑΕ														
ΕΠΙΧΕΙΡΗΣΕΙΣ ΠΗΚΕΡΜΙ ΑΕ														
ΠΑΛΑΣ ΑΤΕΕ														
ΙΩΦΗΛ														
ΧΑΝΟΓΛΟΥ Α.Ε.														
ΖΙΤΟ LUKS A.D.														

Οι εταιρίες ELBISCO ΑΝΩΝΥΜΟΣ ΕΤΑΙΡΙΑ ΣΥΜΜΕΤΟΧΩΝ, ELBISCO A.B.E.E., ΜΟΡΝΟΣ Α.Ε., HELBERICA S.A., ΖΙΤΟ LUKS A.D. SKOPJE & KARAT BULGARIA S.A. συμμετέχουν στις ενοποιημένες οικονομικές καταστάσεις της Εκδότριας.

ΕΝΗΜΕΡΩΤΙΚΟ ΔΕΛΤΙΟ ELBISCO ΑΝΩΝΥΜΟΣ ΕΤΑΙΡΙΑ ΣΥΜΜΕΤΟΧΩΝ

ΔΙΕΤΑΙΡΙΚΕΣ ΑΠΑΙΤΗΣΕΙΣ & ΥΠΟΧΡΕΩΣΕΙΣ 31.12.2005

Συνεδεμένα μέρη (ποσά σε € χιλ.)	ELBISCO A.E. ΣΥΜΜΕΤΟΧΩΝ	ELBISCO ΑΒΕΕ	ΜΟΡΝΟΣ Α.Ε.	KARAT BULGARIA LTD.	HELBERICA	N. ΒΟΣΙΝΑΚΗΣ	SANCHIS MIRA	ΕΒΓΑ ΑΕ	ΦΑΓΕ ΑΕ	ΑΓΑΝ ΑΕ	ΠΑΛΑΣ ΑΤΕΕ	ΧΑΝΟΓΛΟΥ Α.Ε.	ΖΙΤΟ LUKS A.D.	
	Απ/σεις	Υπ/σεις	Απ/σεις	Υπ/σεις	Απ/σεις	Υπ/σεις	Απ/σεις	Υπ/σεις	Απ/σεις	Υπ/σεις	Απ/σεις	Υπ/σεις	Απ/σεις	Υπ/σεις
ELBISCO A.E. ΣΥΜΜΕΤΟΧΩΝ	Απ/σεις				660									610
	Υπ/σεις		631	6				24						
ELBISCO ΑΒΕΕ	Απ/σεις	631		32	1.666			199	954					1.281
	Υπ/σεις		2.767				62	476				25	915	
ΜΟΡΝΟΣ Α.Ε.	Απ/σεις	6	2.767				1	1.090	3.902	58	864			
	Υπ/σεις		32											
KARAT BULGARIA LTD.	Απ/σεις													
	Υπ/σεις	660	1.666											
HELBERICA	Απ/σεις							784						
	Υπ/σεις													
N. ΒΟΣΙΝΑΚΗΣ	Απ/σεις													
	Υπ/σεις			1										
SANCHIS MIRA	Απ/σεις		0											
	Υπ/σεις		199		784									
ΕΒΓΑ Α.Ε.	Απ/σεις	24	476											
	Υπ/σεις		954	1.090										
ΦΑΓΕ ΑΕ	Απ/σεις		0											
	Υπ/σεις			3.902										
ΑΓΑΝ ΑΕ	Απ/σεις													
	Υπ/σεις			58										
ΠΑΛΑΣ ΑΤΕΕ	Απ/σεις													
	Υπ/σεις			864										
ΧΑΝΟΓΛΟΥ Α.Ε.	Απ/σεις		25											
	Υπ/σεις													
ΖΙΤΟ LUKS A.D.	Απ/σεις		915											
	Υπ/σεις		1.281											

Οι εταιρίες ELBISCO ΑΝΩΝΥΜΟΣ ΕΤΑΙΡΙΑ ΣΥΜΜΕΤΟΧΩΝ, ELBISCO A.B.E.E., ΜΟΡΝΟΣ Α.Ε., HELBERICA S.A., ΖΙΤΟ LUKS A.D. SKOPJE & KARAT BULGARIA S.A. συμμετέχουν στις ενοποιημένες οικονομικές καταστάσεις της Εκδότριας.

ΕΝΗΜΕΡΩΤΙΚΟ ΔΕΛΤΙΟ ELBISCO ΑΝΩΝΥΜΟΣ ΕΤΑΙΡΙΑ ΣΥΜΜΕΤΟΧΩΝ

ΔΙΕΤΑΙΡΙΚΕΣ ΑΓΟΡΕΣ & ΠΩΛΗΣΕΙΣ 01.01.2004 - 31.12.2004

Συνδεδεμένες εταιρίες (ποσά σε € χιλ.)	ELBISCO A.E. ΣΥΜΜΕΤΟΧΩΝ	ELBISCO ABEE	ΜΟΡΝΟΣ Α.Ε.	KARAT BULGARIA LTD.	ΕΒΓΑ ΑΕ	ΦΑΓΕ ΑΕ	ΑΓΑΝ ΑΕ	ΠΑΛΑΣ ΑΤΕΕ	ΕΕΜ ΑΒΕ	ΕΛΙΤΕ ΑΕ	Ν. ΒΟΣΙΝΑΚΗΣ ΑΒΕΕ	ΖΙΤΟ LUKS A.D.	ΧΑΝΟΓΛΟΥ Α.Ε.	
	Πωλήσεις	Αγορές	Πωλήσεις	Αγορές	Πωλήσεις	Αγορές	Πωλήσεις	Αγορές	Πωλήσεις	Αγορές	Πωλήσεις	Αγορές	Πωλήσεις	Αγορές
ELBISCO A.E. ΣΥΜΜΕΤΟΧΩΝ	Πωλήσεις		1.683											
	Αγορές													
ELBISCO ABEE	Πωλήσεις			246					2.321	2.596	2	457		
	Αγορές	1.683		127	8.039				19.722	20.167	4.736	493	103	
ΜΟΡΝΟΣ Α.Ε.	Πωλήσεις		127		5.007	21.922	1	11	1.478	2.084	489	38		
	Αγορές				2									
KARAT BULGARIA LTD.	Πωλήσεις													
	Αγορές		246											
ΕΒΓΑ Α.Ε.	Πωλήσεις		8.039	2										
	Αγορές		4.568	5.007										
ΦΑΓΕ ΑΕ	Πωλήσεις													
	Αγορές			21.922										
ΑΓΑΝ ΑΕ	Πωλήσεις													
	Αγορές			1										
ΠΑΛΑΣ ΑΤΕΕ	Πωλήσεις			1.044										
	Αγορές			11										
ΕΕΜ ΑΒΕ	Πωλήσεις		19.722							57	2			
	Αγορές		2.321	1.478						15				
ΕΛΙΤΕ ΑΕ	Πωλήσεις		20.167						15			39		
	Αγορές		2.596	2.084				57		20				
Ν. ΒΟΣΙΝΑΚΗΣ ΑΒΕΕ	Πωλήσεις		4.736											
	Αγορές		2	489				2	39					
ΖΙΤΟ LUKS A.D.	Πωλήσεις		493											
	Αγορές		457	38										
ΧΑΝΟΓΛΟΥ Α.Ε.	Πωλήσεις		103											
	Αγορές													

Οι εταιρίες ELBISCO ΑΝΩΝΥΜΟΣ ΕΤΑΙΡΙΑ ΣΥΜΜΕΤΟΧΩΝ, ELBISCO A.B.E.E., ΜΟΡΝΟΣ Α.Ε., HELBERICA S.A., ΖΙΤΟ LUKS A.D. SKOPJE & KARAT BULGARIA S.A. συμμετέχουν στις ενοποιημένες οικονομικές καταστάσεις της Εκδότριας.

ΔΙΕΤΑΙΡΙΚΕΣ ΑΠΑΙΤΗΣΕΙΣ & ΥΠΟΧΡΕΩΣΕΙΣ 31.12.2004

Συνδεδεμένες εταιρίες (ποσά σε € χιλ.)	ELBISCO A.E. ΣΥΜΜΕΤΟΧΩΝ		ELBISCO ABEE		ΜΟΡΝΟΣ Α.Ε.		KARAT BULGARIA LTD.		HELBERICA		N. ΒΟΣΙΝΑΚΗΣ		ELITE		EEM ABE		ΕΒΓΑ ΑΕ		ΦΑΓΕ ΑΕ		ΠΑΛΑΣ ΑΤΕΕ		ΖΙΤΟ LUKS A.D.		ΧΑΝΟΓΛΟΥ Α.Ε.	
	Απ/σεις	Υπ/σεις	Απ/σεις	Υπ/σεις	Απ/σεις	Υπ/σεις	Απ/σεις	Υπ/σεις	Απ/σεις	Υπ/σεις	Απ/σεις	Υπ/σεις	Απ/σεις	Υπ/σεις	Απ/σεις	Υπ/σεις	Απ/σεις	Υπ/σεις	Απ/σεις	Υπ/σεις	Απ/σεις	Υπ/σεις	Απ/σεις	Υπ/σεις	Απ/σεις	Υπ/σεις
ELBISCO A.E. ΣΥΜΜΕΤΟΧΩΝ	Απ/σεις			601			660																		610	
	Υπ/σεις				6																					
ELBISCO ABEE	Απ/σεις						1.664					6.469	2.391											1.443		
	Υπ/σεις	601			57				151														1.169		33	
ΜΟΡΝΟΣ Α.Ε.	Απ/σεις		6	57			14				82	622	493	442	5.998	1.594	38									
	Υπ/σεις									31																
KARAT BULGARIA LTD.	Απ/σεις																									
	Υπ/σεις	660	1.664	14																						
HELBERICA	Απ/σεις																									
	Υπ/σεις												14													
N. ΒΟΣΙΝΑΚΗΣ	Απ/σεις			151	31								108													
	Υπ/σεις				82									23												
ELITE	Απ/σεις										23															
	Υπ/σεις		6.469	1								35														
EEM ABE	Απ/σεις				0			14				35														
	Υπ/σεις		2.391	493				108																		
ΕΒΓΑ Α.Ε.	Απ/σεις			627																						
	Υπ/σεις			166	442																					
ΦΑΓΕ ΑΕ	Απ/σεις																									
	Υπ/σεις				5.998																					
ΠΑΛΑΣ ΑΤΕΕ	Απ/σεις																									
	Υπ/σεις				1.594																					
ΖΙΤΟ LUKS A.D.	Απ/σεις				1.169																					
	Υπ/σεις	610	1.443	38																						
ΧΑΝΟΓΛΟΥ Α.Ε.	Απ/σεις			33.251,96																						
	Υπ/σεις																									

Οι εταιρίες ELBISCO ΑΝΩΝΥΜΟΣ ΕΤΑΙΡΙΑ ΣΥΜΜΕΤΟΧΩΝ, ELBISCO A.B.E.E., ΜΟΡΝΟΣ Α.Ε., HELBERICA S.A., ZITOLUKS A.D. SKOPJE & KARAT BULGARIA S.A. συμμετέχουν στις ενοποιημένες οικονομικές καταστάσεις της Εκδότριας.

Κατά τις χρήσεις 2003-2004, η ELBISCO Α.Ε. ΣΥΜΜΕΤΟΧΩΝ εμφανίζει πωλήσεις και απαιτήσεις στις εταιρείες ELBISCO Α.Β.Ε.Ε., ELBISCO ΕΜΠΟΡΙΚΗ Α.Ε., KARAT BULGARIA LTD. και ΖΙΤΟ LUKS Α.Δ. που αφορούν χρήση σήματος και ενοικίαση κτιρίων και εγκαταστάσεων. Οι αγορές που εμφανίζει από την ΜΟΡΝΟΣ Α.Β.Ε.Ε. αφορά αγορά ειδών συσκευασίας. Η ELBISCO Α.Β.Ε.Ε. εμφανίζει υποχρεώσεις και αγορές από τις ΜΟΡΝΟΣ Α.Β.Ε.Ε., KARAT BULGARIA LTD. ΚΑΙ ΖΙΤΟ LUKS Α.Δ. που αφορούν αγορές ειδών συσκευασίας και ετοιμών προϊόντων. Προ συγχωνεύσεως οι αγορές των ειδών συσκευασίας εμφανίζονται στις βιομηχανικές εταιρείες ΕΛΛΗΝΙΚΗ ΕΤΑΙΡΙΑ ΜΠΙΣΚΟΤΩΝ Α.Β.Ε., Αρτοβιομηχανία Elite Α.Ε., Ν.ΒΟΣΙΝΑΚΗΣ Α.Β.Ε.Ε. Επίσης αξίζει να αναφερθεί ότι υπάρχουν παγιοποιημένες και μη δαπάνες της ELBISCO Α.Β.Ε.Ε. και ELBISCO ΕΜΠΟΡΙΚΗΣ Α.Ε. που αφορούν έξοδα Marketing (κύλινδροι και διαμόρφωση αυτών για δημιουργία ειδών συσκευασίας) από την ΜΟΡΝΟΣ Α.Β.Ε.Ε. Προ συγχωνεύσεως, επιπρόσθετα, εμφανίζονται υποχρεώσεις από ενοικίαση κτιρίων και εγκαταστάσεων από τις εταιρείες ELBISCO ΕΜΠΟΡΙΚΗ Α.Ε., ΕΛΛΗΝΙΚΗ ΕΤΑΙΡΙΑ ΜΠΙΣΚΟΤΩΝ Α.Β.Ε. Α.Β.Ε. και Ν.ΒΟΣΙΝΑΚΗΣ Α.Β.Ε.Ε. προς την Αρτοβιομηχανία Elite Α.Ε. Τέλος, στις πωλήσεις της νυν ELBISCO Α.Β.Ε.Ε. και πρώην ELBISCO ΕΜΠΟΡΙΚΗΣ Α.Ε. προς τις ΖΙΤΟ LUKS Α.Δ., και KARAT BULGARIA LTD. συμπεριλαμβάνονται πωλήσεις παγίων στοιχείων καθώς και αναλωσίμων υλικών και υλικών συσκευασίας.

3.30. Σημαντικές αλλαγές στη χρηματοοικονομική θέση της Εταιρίας

Σύμφωνα με δήλωση της Εταιρίας, δεν έχει λάβει χώρα σημαντική αλλαγή στη χρηματοοικονομική θέση και εμπορική θέση του Ομίλου ELBISCO από την 31/03/2007 έως σήμερα πέραν:

α) της ανακοινωθείσας παρούσας αύξησης μετοχικού κεφαλαίου της Εταιρίας κατά € 13.440.000 με την καταβολή μετρητών (σύνολο υπό άντληση κεφαλαίων: € 15.052.800) και την έκδοση 8.960.000 νέων ανώνυμων μετοχών

3.31. Μερισματική πολιτική

Κατά την περίοδο 2003 - 2006 η Εταιρία δε διένειμε μέρισμα στους μετόχους της. Δεδομένων τόσο των ζημιών των ανωτέρω χρήσεων όσο και της γενικότερης ανάγκης να εξασφαλιστεί η απαραίτητη ρευστότητα για τη δημιουργία προϋποθέσεων κερδοφόρου πορείας στο άμεσο μέλλον, δεν προτάθηκε από το Διοικητικό Συμβούλιο της Εκδότριας Εταιρίας η διανομή μερίσματος για τις χρήσεις 2003 - 2006.

Σύμφωνα με την Ελληνική Νομοθεσία, το ελάχιστο μέρισμα που καταβάλλεται ετησίως στους μετόχους της Εταιρίας δεν μπορεί να είναι μικρότερο από το μεγαλύτερο ποσό που αντιστοιχεί ή στο 35% των καθαρών κερδών της, αφαιρουμένων των εταιρικών βαρών, του τακτικού αποθεματικού και του αναλογούντος φόρου, ή στο 6% του καταβλημένου μετοχικού κεφαλαίου. Το ποσό του εγκριθέντος μερίσματος, πρέπει να καταβάλλεται στους μετόχους εντός δύο (2) μηνών από την απόφαση της Γενικής Συνέλευσης των μετόχων που ενέκρινε τις ετήσιες οικονομικές καταστάσεις.

Συμφώνα με την Ελληνική Νομοθεσία (άρθρο 46 του κ.ν. 2190/20) η Εταιρία δύναται να καταβάλλει προμέρισμα, με απόφαση του Διοικητικού Συμβουλίου, εφόσον είκοσι (20) τουλάχιστον ημέρες προ της διανομής έχει ακολουθήσει τις διατυπώσεις που προβλέπει το καταστατικό της και ο κ.ν. 2190/20 για τη δημοσίευση ενδιάμεσης χρηματοοικονομικής κατάστασης. Το ποσό που καταβάλλεται ως προμέρισμα δε δύναται να υπερβαίνει το 50% των καθαρών κερδών που εμφανίζονται στην ενδιάμεση χρηματοοικονομική κατάσταση.

3.32. Διοικητικά, Διαχειριστικά και Εποπτικά Όργανα και Ανώτατα Διοικητικά Στελέχη

Σύμφωνα με το Καταστατικό της Εταιρίας τα όργανα Διοίκησής της, είναι η Γενική Συνέλευση των Μετόχων και το Διοικητικό Συμβούλιο. Σύμφωνα με δήλωση της ELBISCO Α.Ε. ΣΥΜΜΕΤΟΧΩΝ τα ανώτατα διοικητικά διαχειριστικά και εποπτικά όργανα της είναι τα μέλη του Διοικητικού της Συμβουλίου και ο Υπεύθυνος Εσωτερικού Ελέγχου. Επιπλέον η Εταιρία ορίζει ως ανώτατα διοικητικά στελέχη τον Οικονομικό Διευθυντή, τον Διευθυντή Προγραμματισμού & Ανάπτυξης, τον Υπεύθυνο Επενδυτικό Σχέσεων και τον Υπεύθυνο Εταιρικών Ανακοινώσεων και Ενημέρωσης Μετόχων.

3.33. Διοικητικό Συμβούλιο

Η Εταιρία σύμφωνα με το άρθρο 19 του Καταστατικού της διοικείται από Διοικητικό Συμβούλιο που αποτελείται από πέντε (5) έως έντεκα (11) συμβούλους. Τα μέλη του Διοικητικού Συμβουλίου εκλέγονται από τη Γενική Συνέλευση των μετόχων της Εταιρίας για διετή θητεία που παρατείνεται αυτόματα μέχρι την πρώτη Τακτική Γενική Συνέλευση μετά τη λήξη της θητείας τους, εφόσον αυτή δεν απέχει πλέον των έξι (6) μηνών.

Στις 31.12.2005 η σύνθεση του Διοικητικού Συμβουλίου της Εταιρίας ήταν η ακόλουθη:

Όνομα	Θέση στο Δ.Σ.
Κυριάκος Φιλίππου του Αθανασίου	Πρόεδρος Δ.Σ. - Εκτελεστικό Μέλος
Έλενα Φιλίππου - Κουμαντάρου, συζ. Ιωάννου Κουμαντάρου	Αντιπρόεδρος Δ.Σ.- Εκτελεστικό Μέλος
Δημήτριος Ρούσσοσ του Μάρκου	Διευθύνων Σύμβουλος & Γενικός Διευθυντής - Εκτελεστικό Μέλος
Αλέξανδρος Μουσταάτσος του Διονυσίου	Ανεξάρτητο μη εκτελεστικό Μέλος Δ.Σ.
Ευγενία Αλογογιάννη του Φίλιππου	Ανεξάρτητο μη Εκτελεστικό Μέλος Δ.Σ.

Το ανωτέρω Διοικητικό Συμβούλιο της Εταιρίας εξελέγη με απόφαση της Τακτικής Γενικής Συνέλευσης της Εταιρίας στις 25.06.2004 και συγκροτήθηκε σε σώμα κατά τη συνεδρίασή του στις 25.06.2004.

Η θητεία του παραπάνω Διοικητικού Συμβουλίου ήταν διετής με ημερομηνία λήξης στις 30.06.2006.

Ωστόσο, σύμφωνα με το από υπ' αριθμ. 569/31.03.2006 πρακτικό Δ.Σ. της ELBISCO Α.Ε. ΣΥΜΜΕΤΟΧΩΝ σε συνέχεια της παραίτησης του μέλους του Δ.Σ., Διευθύνοντος Συμβούλου και Γενικού Διευθυντή, κ. Δημητρίου Ρούσσοσ, λόγω συνταξιοδότησης, η σύνθεση του Διοικητικού συμβουλίου της ELBISCO Α.Ε. ΣΥΜΜΕΤΟΧΩΝ ορίστηκε σε αντικατάσταση του παραιτηθέντος και για το υπόλοιπο της θητείας του, δηλαδή την 30η Ιουνίου 2006 ως εξής:

Όνομα	Θέση στο Δ.Σ.
Κυριάκος Φιλίππου του Αθανασίου	Πρόεδρος Δ.Σ. & Διευθύνων Σύμβουλος - Εκτελεστικό Μέλος
Έλενα Φιλίππου - Κουμαντάρου, συζ. Ιωάννου Κουμαντάρου	Αντιπρόεδρος Δ.Σ.- Εκτελεστικό Μέλος
Αθανάσιος-Κύρος Φιλίππου του Κυριάκου	Εκτελεστικό Μέλος Δ.Σ.
Αλέξανδρος Μουσταάτσος του Διονυσίου	Ανεξάρτητο μη εκτελεστικό Μέλος Δ.Σ.
Ευγενία Αλογογιάννη του Φίλιππου	Ανεξάρτητο μη Εκτελεστικό Μέλος Δ.Σ.

Με απόφαση της Τακτικής Γενικής Συνέλευσης των μετόχων της Εταιρίας, που πραγματοποιήθηκε στις 27.06.2006, εξελέγη νέο Διοικητικό Συμβούλιο, λόγω λήξης της θητείας του προηγούμενο, το οποίο συγκροτήθηκε σε σώμα στις 27.06.2006, έχει ως εξής:

Όνομα	Θέση στο Δ.Σ.
Κυριάκος Φιλίππου του Αθανασίου	Πρόεδρος Δ.Σ. & Διευθύνων Σύμβουλος - Εκτελεστικό Μέλος
Έλενα Φιλίππου - Κουμαντάρου, συζ. Ιωάννου Κουμαντάρου	Αντιπρόεδρος Δ.Σ.- Εκτελεστικό Μέλος
Αθανάσιος-Κύρος Φιλίππου του Κυριάκου	Εκτελεστικό Μέλος Δ.Σ.
Αλέξανδρος Μουσταάτσος του Διονυσίου	Ανεξάρτητο μη εκτελεστικό Μέλος Δ.Σ.
Ελευθερία Κουτσιούμπα του Γεωργίου	Ανεξάρτητο μη Εκτελεστικό Μέλος Δ.Σ.

Η θητεία του παραπάνω Διοικητικού Συμβουλίου είναι διετής με ημερομηνία λήξης στις 30.06.2008.

Με την από 22/12/2006 συνεδρίαση του Διοικητικού Συμβουλίου της Εταιρίας, έγινε αποδεκτή η παραίτηση του κ. Αθανάσιου - Κύρου Φιλίππου και εκλέχθηκε νέο μέλος του Διοικητικού Συμβουλίου ο κ. Δημοσθένης Ραμαντάνης σε αντικατάσταση του παραιτηθέντος και μέχρι τη λήξη της θητείας αυτού. Κατά την ίδια συνεδρίαση το Διοικητικό Συμβούλιο συγκροτήθηκε σε σώμα ως ακολούθως:

Όνομα	Θέση στο Δ.Σ.
Κυριάκος Φιλίππου του Αθανασίου	Πρόεδρος Δ.Σ. - Εκτελεστικό Μέλος
Έλενα Φιλίππου - Κουμαντάρου, συζ. Ιωάννου Κουμαντάρου	Αντιπρόεδρος Δ.Σ.- Εκτελεστικό Μέλος
Δημοσθένης Ραμαντάνης του Αλεξάνδρου	Διευθύνων Σύμβουλος - Εκτελεστικό μέλος
Αλέξανδρος Μουτσάτσος του Διονυσίου	Ανεξάρτητο μη εκτελεστικό Μέλος Δ.Σ.
Ελευθερία Κουτσιούμπα του Γεωργίου	Ανεξάρτητο μη Εκτελεστικό Μέλος Δ.Σ.

Σύμφωνα με τον Εσωτερικό Κανονισμό της Εταιρίας το Διοικητικό Συμβούλιο:

- Αποτελεί το ανώτατο Διοικητικό Όργανο της Εταιρίας, που ενασκει τη Διοίκηση και τον Έλεγχο αυτής σύμφωνα με τις αποφάσεις της Γενικής Συνέλευσης, τα οριζόμενα από το καταστατικό και τα επιβαλλόμενα από τους νόμους.
- Στα καθήκοντα τους περιλαμβάνονται η λήψη αποφάσεων και η ευθύνη άσκησης πλήρους και αποτελεσματικού ελέγχου σε όλες τις δραστηριότητες της εταιρίας.
- Πρώτιστη υποχρέωση και καθήκον όλων των μελών του Δ.Σ. είναι η διαρκής επιδίωξη της ενίσχυσης της οικονομικής αξίας και της αποδοτικότητας της εταιρίας και των μετοχών της. Το Δ.Σ. μεριμνά, ώστε καμία εξωτερική σκοπιμότητα να μην υπεισέρχεται κατά την άσκηση της διοίκησης.
- Ειδικότερα το Δ.Σ. έχει την ευθύνη για τον καθορισμό της στρατηγικής και του σχεδιασμού της εταιρίας, την κατάρτιση του ετήσιου προϋπολογισμού και του επιχειρησιακού της σχεδίου, τον καθορισμό και την επίτευξη των στόχων αποδοτικότητας της, την παρακολούθηση της αποτελεσματικότητας των πρακτικών διοίκησης που εφαρμόζονται και τον έλεγχο μεγάλων κεφαλαιακών δαπανών.
- Τα μέλη του Δ.Σ. εκλέγονται από τη Γενική Συνέλευση των μετόχων και μπορεί να προέρχονται είτε από τους μετόχους, είτε και εκτός αυτών.
- Λεπτομερώς η σύνθεση, η διάρκεια της θητείας, οι αρμοδιότητες, τα καθήκοντα, οι ευθύνες και ο τρόπος λειτουργίας του Δ.Σ. καθορίζονται από την υφιστάμενη νομοθεσία και περιγράφονται στα οικεία άρθρα του Κεφαλαίου «V» του ισχύοντος Καταστατικού της Εταιρίας.
- Τα μέλη του Δ.Σ. οφείλουν να συνεργάζονται και να παρέχουν πληροφορίες στους εσωτερικούς ελεγκτές της εταιρίας και να διευκολύνουν με κάθε τρόπο.
- Τα εκτελεστικά μέλη του Δ.Σ. ασχολούνται με τα καθημερινά θέματα διοίκησης της εταιρίας όπως αυτά προσδιορίζονται από το νόμο, το καταστατικό της και τον παρόντα κανονισμό.
- Τα μη εκτελεστικά (ανεξάρτητα) μέλη είναι επιφορτισμένα με την εποπτεία όλων των εταιρικών ζητημάτων.

Το παρών Δ.Σ. περιλαμβάνει 2 μη εκτελεστικά μέλη, το κ. Αλέξανδρο Μουτσάτσο και την κα. Ελευθερία Κουτσιούμπα, τα οποία είναι και ανεξάρτητα μη εκτελεστικά μέλη ταυτόχρονα, όπως προβλέπεται από τις διατάξεις του Ν. 3016/2002

Εκχώρηση αρμοδιοτήτων και εκπροσώπηση:

Σύμφωνα με το άρθρο 20 του Καταστατικού της Εταιρίας, το Διοικητικό Συμβούλιο μπορεί με απόφαση του να αναθέσει την εκπροσώπηση της Εταιρίας και γενικώς την άσκηση των δικαιωμάτων του ολικώς ή μερικώς ή ειδικώς ορισμένες πράξεις, εκτός από εκείνες που απαιτούν συλλογική ενέργεια, σε έναν ή περισσότερους συμβούλους, συμπεριλαμβανομένου και του Προέδρου, ή σε υπαλλήλους της εταιρίας ή και σε τρίτους, στους οποίους μπορεί να δοθεί οιοσδήποτε τίτλος (Γενικός Διευθυντής, Διευθύνων Σύμβουλος, Εντεταλμένος Σύμβουλος, Διευθυντής κλπ) και οι οποίοι θα εκπροσωπούν την εταιρία σύμφωνα με τα οριζόμενα στη σχετική απόφαση του Διοικητικού Συμβουλίου. Οι κανόνες εκπροσώπησης και δέσμευσης της Εταιρίας καθορίζονται από το Διοικητικό Συμβούλιο.

Ειδικότερα σύμφωνα με το υπ. αριθμ. 589/ 22.12.2006 πρακτικό του Διοικητικού Συμβουλίου της ELBISCO Α.Ε. η εκχώρηση αρμοδιοτήτων και εκπροσώπηση της Εταιρίας έχει ως εξής:

Η Εταιρία στις πάσης φύσεως και οποιουδήποτε περιεχομένου σχέσεις της με Δημόσιες Αρχές, Νομικά Πρόσωπα Δημοσίου και Ιδιωτικού Δικαίου, παντός είδους Οργανισμούς, Δικαστήρια κάθε βαθμού και Δικαιοδοσίας, με Φυσικά Πρόσωπα και γενικά με κάθε τρίτο, θα εκπροσωπείται και θα δεσμεύεται για κάθε πράξη και ενέργεια αυτής από τους εξής :

Δικαίωμα Μόνης υπογραφής:

Κυριάκος Φιλίππου του Αθανασίου, Πρόεδρος του Δ.Σ., 21^ο χλμ. Λεωφ. Μαραθώνος, Πικέρμι Αττικής, 19009

Δικαίωμα Πρώτης υπογραφής:

- Ελένη Φιλίππου - Κουμαντάρου του Κυριάκου, Αντιπρόεδρος του Δ.Σ., χλμ. Λεωφ. Μαραθώνος, Πικέρμι Αττικής, 19009
- Δημοσθένης Ραμαντάνης του Αλεξάνδρου, Διευθύνων Σύμβουλος, κάτοικος Βούλας - Αττικής, χλμ. Λεωφ. Μαραθώνος, Πικέρμι Αττικής, 19009
- Πέτρος Καραμπάς του Κωνσταντίνου, χλμ. Λεωφ. Μαραθώνος, Πικέρμι Αττικής, 19009
- Ιωάννης Παπαδόπουλος του Θεμιστοκλή, Οικονομικός Διευθυντής, χλμ. Λεωφ. Μαραθώνος, Πικέρμι Αττικής, 19009

Δικαίωμα Δεύτερης υπογραφής:

- Ευσταθία Οικονόμου του Λουκά, κάτοικος Αμαρουσίου Αττικής, χλμ. Λεωφ. Μαραθώνος, Πικέρμι Αττικής, 19009
- Χαράλαμπος Παρμάγκος του Βασιλείου, χλμ. Λεωφ. Μαραθώνος, Πικέρμι Αττικής, 19009

Οι ανωτέρω θα ασκούν το σύνολο των αρμοδιοτήτων του Διοικητικού Συμβουλίου.

Η εκπροσώπηση και δέσμευση της εταιρίας θα γίνεται είτε με μόνη την υπογραφή κάτω από την εταιρική επωνυμία του κ. Κυριάκου Φιλίππου, είτε με τις υπογραφές δύο εκ των ως άνω εξουσιοδοτημένων, από τους οποίους ο ένας τουλάχιστον να έχει δικαίωμα πρώτης υπογραφής.

Ειδικά για την έκδοση και επικύρωση αντιγράφων και αποσπασμάτων των πρακτικών του Διοικητικού Συμβουλίου και της Γενικής Συνελεύσεως από τα οικεία βιβλία, καθώς και του καταστατικού της εταιρίας και για την υποβολή τους στην αρμόδια εποπτεύουσα Αρχή και σε λοιπές αρχές και τρίτους, εξουσιοδοτείται το Εκτελεστικό Μέλος του Δ.Σ. κ. Δημοσθένης Ραμαντάνης.

Το Διοικητικό Συμβούλιο συνεδριάζει, στην έδρα της εταιρίας τουλάχιστον μία φορά το μήνα. Εξαιρετικά το Διοικητικό Συμβούλιο μπορεί να συνεδριάζει εγκύρως και στη Θεσσαλονίκη ή τη Χαλκίδα. Συγκαλείται από τον Πρόεδρό του ή αν το ζητήσουν δύο μέλη του. Οι αρμοδιότητές του περιγράφονται αναλυτικά στο άρθρο 23 του Καταστατικού της Εταιρίας

Οι αμοιβές των μελών του Δ.Σ. που σχετίζονται με τη συμμετοχή τους στο Δ.Σ. της Εταιρίας, για τις χρήσεις 2004-2006, ήταν μηδενικές.

Συνοπτικά βιογραφικά των μελών του Δ.Σ. και των ανώτερων διοικητικών στελεχών παρουσιάζονται παρακάτω:

Κυριάκος Φιλίππου του Αθανασίου. Πρόεδρος του Διοικητικού Συμβουλίου της εταιρίας ELBISCO A.E., Πρόεδρος του Δ.Σ. των εταιριών ELBISCO A.B.E.E., EBΓA ΣΥΜΜΕΤΟΧΩΝ A.E., EBΓA A.B.E.E., ΔΑΦΝΟΣ A.E., ΜΟΡΝΟΣ A.E., ΠΑΛΑΣ A.T.E.E., ΑΓΑΝ A.E. καθώς και Πρόεδρος της ΦΑΓΕ A.E. Σήμερα ο Όμιλος FILIPPOU INVESTMENTS έχει σημαντική παρουσία σε όλο τον κόσμο με 30 εταιρίες σε Ευρώπη, Η.Π.Α. και Αφρική και εξαγωγές σε περισσότερες από 20 χώρες.

Έλενα Φιλίππου - Κουμαντάρου συζ. Ιωάννου Κουμαντάρου. Δικηγόρος και Αντιπρόεδρος του Διοικητικού Συμβουλίου της ELBISCO A.E., της ELBISCO A.B.E.E. και της ΔΑΦΝΟΣ A.E.

Δημοσθένης Ραμαντάνης του Αλεξάνδρου: Διευθύνων Σύμβουλος της Εταιρίας, της ELBISCO A.B.E.E. και Πρόεδρος του Δ.Σ. της ZITOLUKS. Γεννήθηκε το 1961. Είναι πτυχιούχος Οικονομικών του Πανεπιστημίου Αθηνών και κάτοχος μεταπτυχιακού τίτλου στη Διοίκηση Επιχειρήσεων του Saint John's University της Νέας Υόρκης. Έχει πολυετή πείρα στο χώρο του FMCG. Είναι Διευθύνων Σύμβουλος της Εταιρίας από τον Δεκέμβριο του 2006.

Αλέξανδρος Μουτσατσός του Διονυσίου. Ανεξάρτητο μη εκτελεστικό Μέλος Δ.Σ. της εταιρίας ELBISCO A.E. ΣΥΜΜΕΤΟΧΩΝ. Γεννήθηκε το 1935 και είναι απόφοιτος του Οικονομικού Πανεπιστημίου Αθηνών.

Ελευθερία Κουτσιούμπα του Γεωργίου. Ανεξάρτητο μη εκτελεστικό Μέλος Δ.Σ. της εταιρίας ELBISCO A.E. ΣΥΜΜΕΤΟΧΩΝ. Γεννήθηκε το 1942 και είναι απόφοιτος του Οικονομικού Τμήματος του Metropolitan

University of London. Εργάστηκε στην εταιρία Βιομηχανία Φωσφορικών Λιπασμάτων ΑΕ ως διευθύντρια προμηθειών μέχρι το 1972 και στη συνέχεια ως διευθύντρια προμηθειών στην εταιρία ΕΒΓΑ ΑΕ μέχρι το 1995. Διετέλεσε μέλος του ΔΣ και Διευθύνων Σύμβουλος της εταιρίας ΚΥΡΗΝΕΙΑ ΑΕ έως το 2002.

Γεώργιος Γεωργίου - Κωστακόπουλος. Νομικός Σύμβουλος της εταιρίας. Είναι δικηγόρος στον Άρειο Πάγο, Μέλος του Δικηγορικού Συλλόγου Αθηνών και Μέλος του Δικηγορικού Συλλόγου Βρυξελλών.

Ιωάννης Παπαδόπουλος του Θεμιστοκλή. Οικονομικός Διευθυντής. Γεννήθηκε το 1965 και είναι κάτοχος Πτυχίου Οικονομικών καθώς και μεταπτυχιακού τίτλου σπουδών στην Διοίκηση Επιχειρήσεων έχοντας προϋπηρεσία 18 ετών.. Από το 1989 έως το 1992 εργάστηκε στην Μεγάλη Βρετανία σαν Κοστολόγος στην εταιρία SOVEREIGN L.T.D., μετέπειτα κατείχε θέση υψηλής ευθύνης στην Οικονομική Ανάλυση της εταιρίας KRAFT HELLAS. Αποτέλεσε Regional Controller στην εταιρία BRISTOL MAYER SQUIB, Οικονομικός & Διοικητικός Διευθυντής στην εταιρία SARA LEE BRANDED APPAREL καθώς επίσης και στην τηλεόραση του ALPHA. Εργάζεται στον Όμιλο από τις αρχές του έτους 2004. Μέχρι της 30/10/2006 κατείχε τη θέση του αναπληρωτή Γενικού Διευθυντή και του Αντιπροέδρου του Δ.Σ. της ZITOLUKS A.D. Από της 30/06/2006 είναι μέλος του Διοικητικού Συμβουλίου της εν λόγω εταιρίας.

Προκόπης Κόκλας του Χαράλαμπου. Ο κ. Κόκλας γεννήθηκε το 1961 στη Χαλκίδα. Αποφοίτησε το 1988 από το Τμήμα Δημόσιας Διοίκησης του Πάντειου Πανεπιστημίου. Εργάζεται σε εταιρία του Ομίλου από το 1990. Η τελευταία θέση πριν από την ανάληψη των καθηκόντων του εσωτερικού ελεγκτή ήταν αυτή του υπεύθυνου κοστολόγησης της εταιρίας «ELBISCO A.B.E.E.».

Κωνσταντίνος Καραμίντζιος του Σταύρου: Υπεύθυνος επενδυτικών σχέσεων, εξυπηρέτησης μετόχων και εταιρικών ανακοινώσεων. Γεννήθηκε το 1970. Είναι απόφοιτος της Σχολής Νομικών, Οικονομικών και Πολιτικών Επιστημών του Αριστοτελείου Πανεπιστημίου Θεσσαλονίκης και κάτοχος μεταπτυχιακού τίτλου του πανεπιστημίου της Υόρκης. Έχει εργαστεί για τρία έτη σε ελεγκτική εταιρία και για έξι έτη σε χρηματοπιστωτικές εταιρίες στις διευθύνσεις Αναδοχών και Συμβουλών Εταιριών. Εργάζεται στην Εταιρία από τον Δεκέμβριο του 2006.

Δεν υφίσταται στην Εταιρία ελεγκτική επιτροπή ή επιτροπή καθορισμού αμοιβών καθώς και διαχειριστικό ή εποπτικό όργανο. Ωστόσο σημειώνεται ότι σύμφωνα με τον Εσωτερικό Κανονισμό της Εταιρίας τα μη εκτελεστικά (ανεξάρτητα) μέλη του Δ.Σ. είναι επιφορτισμένα με την εποπτεία όλων των εταιρικών ζητημάτων. Η Εταιρία διαθέτει τμήμα Εσωτερικού Ελέγχου το οποίο συγκροτήθηκε με την από 03/01/2001 απόφαση του Δ.Σ. (ΦΕΚ 1278/01.03.2001) της Εταιρίας.

3.34. Εσωτερικός Έλεγχος

Εσωτερικός Ελεγκτής της Εταιρίας έχει οριστεί ο κ. Προκόπης Κόκλας, ο οποίος ανέλαβε τα καθήκοντά του την 07/03/2007. Το βιογραφικό σημείωμα του κ. Προκόπη Κόκλα παρατίθεται στην προηγούμενη ενότητα.

Σύμφωνα με τον Εσωτερικό Κανονισμό της Εταιρίας οι εσωτερικοί ελεγκτές διορίζονται από το Δ.Σ. της Εταιρίας και είναι πρόσωπα με επαρκή προσόντα και εμπειρία. Δεν μπορούν να οριστούν ως εσωτερικοί ελεγκτές μέλη του Δ.Σ., εν ενεργεία διευθυντικά στελέχη ή συγγενείς των παραπάνω μέχρι και του δεύτερου βαθμού εξ αίματος ή εξ αγχιστείας.

Κατά την άσκηση των καθηκόντων τους είναι ανεξάρτητοι και δεν υπάγονται ιεραρχικά σε καμία Διεύθυνση ή Διοικητικό Όργανο της Εταιρίας, και εποπτεύονται από ένα μη εκτελεστικό μέλος του Δ.Σ.

Στις αρμοδιότητες του Διεύθυνσης Εσωτερικού Ελέγχου συμπεριλαμβάνονται τα παρακάτω :

(α) Ο έλεγχος τήρησης και εφαρμογής του παρόντος κανονισμού και του καταστατικού της εταιρίας, καθώς και της εν γένει νομοθεσίας που αφορά την εταιρία και ιδιαίτερα της νομοθεσίας των ανωνύμων εταιριών και της χρηματοπιστωτικής.

(β) Αναφέρουν στο διοικητικό συμβούλιο της εταιρίας περιπτώσεις σύγκρουσης των ιδιωτικών συμφερόντων των μελών του Δ.Σ. ή των διευθυντικών στελεχών της εταιρίας με τα συμφέροντα της εταιρίας, τις οποίες διαπιστώνουν κατά την άσκηση των καθηκόντων του.

(γ) Οι εσωτερικοί ελεγκτές οφείλουν να ενημερώνουν εγγράφως μία φορά τουλάχιστον το τρίμηνο το Δ.Σ. για το διενεργούμενο από αυτούς έλεγχο και να παρίστανται κατά τις γενικές συνελεύσεις των μετόχων.

(δ) Οι εσωτερικοί ελεγκτές παρέχουν, μετά από έγκριση του Δ.Σ. της εταιρίας, οποιαδήποτε πληροφορία ζητηθεί εγγράφως από Εποπτικές Αρχές, συνεργάζονται με αυτές και διευκολύνουν με κάθε δυνατό τρόπο το έργο παρακολούθησης, ελέγχου και εποπτείας που αυτές ασκούν.

Κατά την άσκηση των καθηκόντων τους οι εσωτερικοί ελεγκτές δικαιούνται να λαμβάνουν γνώση οποιουδήποτε βιβλίου, εγγράφου, αρχείου, τραπεζικού λογαριασμού και χαρτοφυλακίου της εταιρίας και έχουν πρόσβαση σε οποιαδήποτε υπηρεσία της εταιρίας.

3.35. Εταιρική Διακυβέρνηση

Τα μέλη του Διοικητικού Συμβουλίου διακρίνονται σύμφωνα με τα άρθρα 3 και τα επόμενά του Ν.3016/2002, σε εκτελεστικά, τα οποία δύνανται να απασχολούνται ή να παρέχουν τις υπηρεσίες τους στην Εταιρία και μη εκτελεστικά τα οποία ασκούν αποκλειστικά τα καθήκοντα μέλους του Διοικητικού Συμβουλίου. Ο αριθμός των μη εκτελεστικών μελών δεν μπορεί να είναι μικρότερος του 1/3 του συνολικού αριθμού των μελών του Διοικητικού Συμβουλίου. Μεταξύ των μη εκτελεστικών μελών πρέπει να υπάρχουν δύο τουλάχιστον ανεξάρτητα μέλη. Η ιδιότητα των μελών του Διοικητικού Συμβουλίου ως εκτελεστικών ή μη ορίζεται από το Διοικητικό Συμβούλιο. Τα ανεξάρτητα μέλη ορίζονται από τη Γενική Συνέλευση.

Σύμφωνα με δήλωση της Διοίκησης της Εταιρείας, η Εταιρεία έχει συμμορφωθεί πλήρως με τους κανόνες της εταιρικής διακυβέρνησης και συγκεκριμένα με τις διατάξεις του Ν. 3016/2002 «Για την εταιρική διακυβέρνηση, θέματα μισθολογίου και άλλες διατάξεις», όπως έχουν θεσπιστεί και ισχύουν.

Σε εφαρμογή του Ν.3016/2002 για την εταιρική διακυβέρνηση το οργανόγραμμα της Εταιρίας επίσης περιλαμβάνει:

α) Τμήμα Εσωτερικού Ελέγχου

Το τμήμα Εσωτερικού Ελέγχου της Εταιρίας συμμορφώνεται με το νόμο περί εταιρικής διακυβέρνησης. Περισσότερα στοιχεία σχετικά παρατίθενται στην ενότητα 3.18.2 «Εσωτερικός Έλεγχος» του παρόντος Δελτίου.

β) Υπηρεσία Εταιρικών Ανακοινώσεων

Οι αρμοδιότητες της Υπηρεσίας Εταιρικών Ανακοινώσεων αποτελούν τμήμα των αρμοδιοτήτων και της Οικονομικής Διεύθυνσης και της υπηρεσίας Εταιρικής Επικοινωνίας (Investor Relations). Η Υπηρεσία Εταιρικών Ανακοινώσεων, είναι μεταξύ άλλων, επιφορτισμένη με την ευθύνη για τη συμμόρφωση της Εταιρίας με τις υποχρεώσεις που προβλέπουν τα άρθρα 4, 5 και 8 της υπ' αριθμ. 5/204/14-11-2000 απόφασης του Δ.Σ. της Επιτροπής Κεφαλαιαγοράς και την επικοινωνία της Εταιρίας με τις αρμόδιες αρχές, τα μέσα μαζικής ενημέρωσης και κάθε άλλο αρμόδιο φορέα, σύμφωνα με τα ειδικώς οριζόμενα στο άρθρο 14 της υπ' αριθμ. 5/204/14-11-2000 απόφασης του Δ.Σ. της Επιτροπής Κεφαλαιαγοράς.

γ) Υπηρεσία Ενημέρωσης Μετόχων

Η Εταιρεία διαθέτει υπηρεσία ενημέρωσης μετόχων η οποία έχει την ευθύνη της άμεσης και ισότιμης πληροφόρησης των μετόχων καθώς και της εξυπηρέτησής τους σχετικά με την άσκηση των δικαιωμάτων τους με βάση το νόμο και το καταστατικό της Εταιρίας. Ειδικότερα, η υπηρεσία ενημέρωσης μετόχων μεριμνά για την άμεση, ορθή και ισότιμη πληροφόρηση των μετόχων σχετικά με τα ακόλουθα:

α) Διανομή μερισμάτων, πράξεις εκδόσεως νέων μετοχών, διανομής, εγγραφής, παραιτήσεως και μετατροπής χρονική περίοδος άσκησης των σχετικών δικαιωμάτων ή μεταβολές στα αρχικά χρονικά περιθώρια (π.χ. επέκταση του χρόνου άσκησης των δικαιωμάτων).

β) Παροχή πληροφοριών σχετικά με τις Τακτικές ή Έκτακτες Γενικές Συνελεύσεις, την άσκηση των δικαιωμάτων ψήφου σε αυτές και τις αποφάσεις τους.

γ) Απόκτηση ιδίων μετοχών και διάθεσή τους, ή τυχόν ακύρωση αυτών. Επίσης, φροντίζει ώστε στην Ετήσια Τακτική Γενική Συνέλευση των μετόχων της Εταιρείας να είναι διαθέσιμο σε αυτούς το Ετήσιο Δελτίο, καθώς και να μπορούν να αποστέλλονται σε κάθε ενδιαφερόμενο, σε έγγραφη ή σε ηλεκτρονική μορφή, όλες οι δημοσιευμένες εταιρικές εκδόσεις (Ετήσιο Δελτίο, Ενημερωτικό Δελτίο, περιοδικές και ετήσιες οικονομικές καταστάσεις, εκθέσεις διαχείρισης του Διοικητικού Συμβουλίου και των ορκωτών ελεγκτών -λογιστών).

Η υπηρεσία ενημέρωσης μετόχων έχει την αρμοδιότητα της σύμφωνης με την ισχύουσα νομοθεσία τήρησης και ενημέρωσης του μετοχολογίου της Εταιρίας. Για το σκοπό αυτό, η υπηρεσία έχει την ευθύνη επικοινωνίας με το Κεντρικό Αποθετήριο Τίτλων.

Η ταχυδρομική διεύθυνση των μελών του Δ.Σ. της Εταιρίας και των στελεχών είναι η διεύθυνση της Εταιρίας, 21° χλμ Α. Μαραθώνος, Πικέριμι 19009, Ν. Αττικής τηλ.: 210 6039703. Όλα τα μέλη του Διοικητικού

Συμβουλίου και στελέχη της Εταιρίας έχουν την Ελληνική ιθαγένεια.

Σύμφωνα με Δήλωση της Εταιρίας δεν υφίσταται πρόγραμμα δικαιώματος αγοράς μετοχών για τα μέλη του Δ.Σ. και τα Ανώτερα Διοικητικά στελέχη.

3.36. Δηλώσεις μελών διοικητικών, διαχειριστικών και εποπτικών οργάνων καθώς και ανώτατων διοικητικών στελεχών

Τα φυσικά πρόσωπα μέλη των διοικητικών διαχειριστικών και εποπτικών οργάνων της Εταιρίας, Μέλη Δ.Σ., Εποπτικά Όργανα και Λοιπά Ανώτερα Διοικητικά Στελέχη που δεν είναι Μέλη του Δ.Σ., δηλώνουν με επιστολές τους τα εξής:

1. Εκτός από τις δραστηριότητες που συνδέονται με την ιδιότητά τους και τη θέση τους στην Εταιρία δεν ασκούν άλλες επαγγελματικές δραστηριότητες, με εξαίρεση:
 - τον κ. Κυριάκο Φιλίππου (Πρόεδρος του Δ.Σ.), ο οποίος είναι Πρόεδρος των Διοικητικών Συμβουλίων των εταιριών ELBISCO A.B.E.E., EBΓA ΣΥΜΜΕΤΟΧΩΝ A.E., EBΓA A.B.E.E., ΔΑΦΝΟΣ A.E., ΜΟΡΝΟΣ A.E., ΠΑΛΑΣ A.T.E.E., ΑΓΑΝ A.E. και ΦΑΓΕ A.E.
 - την κα. Ελένη Φιλίππου-Κουμάνταρου (Αντιπρόεδρος του Δ.Σ.), η οποία είναι Αντιπρόεδρος των Διοικητικών Συμβουλίων των εταιριών ELBISCO A.B.E.E. και της ΔΑΦΝΟΣ A.E.
 - τον κ. Γεώργιο Γεωργίου Κωστακόπουλο (Νομικό Σύμβουλο), ο οποίος είναι μέλος των Δ.Σ. των εταιριών ΑΓΑΝ ΑΕ, ΓΚΟΛΑΝΤΕΝ ΦΙΛΤΕΡ Α.Ε, ΔΑΦΝΟΣ Α.Ε., ΜΟΡΝΟΣ Α.Ε.Β.Ε., ΜΠΙΡΙΝΙΑ ΣΥΜΜΕΤΟΧΩΝ και ATHENS COUNTY FARM A.E.
 - τον κ. Δημοσθένη Ραμαντάνη (Διευθύνοντα Σύμβουλο) ο οποίος είναι Διευθύνων Σύμβουλος της εταιρίας ELBISCO A.B.E.E. και Πρόεδρος της εταιρίας ΖΙΤΟΛΟΥΚΣ Α.Δ. SKOPJE.
 - τον κ. Ιωάννη Παπαδόπουλο (Οικονομικός Διευθυντής & Διευθυντής Προγραμματισμού και ανάπτυξης) ο οποίος είναι μέλος Δ.Σ. της ΖΙΤΟΛΟΥΚΣ Α.Δ και Οικονομικός Διευθυντής της ELBISCO A.B.E.E.
2. Δεν διατηρούν οικογενειακούς δεσμούς με μέλη των διοικητικών, διαχειριστικών ή εποπτικών οργάνων της Εταιρίας ή διευθυντικά στελέχη της Εταιρίας με εξαίρεση την κα Έλενα Φιλίππου-Κουμαντάρου, η οποία είναι κόρη του κ. Κυριάκου Φιλίππου, του κ. Αθανασίου – Κύρου Φιλίππου ο οποίος είναι υιός του κ. Κυριάκου Φιλίππου, της κα. Δήμητρας Φιλίππου η οποία είναι σύζυγος του κ. Κυριάκου Φιλίππου και μητέρα της κα. Ελένης Φιλίππου – Κουμάνταρου και του κ. Αθανασίου – Κύρου Φιλίππου και του κ. Γεωργίου – Γεωργίου Κωστακόπουλου, ο οποίος έχει δευτέρου βαθμού εξ αγχιστείας συγγένεια με τον κ. Κυριάκο Φιλίππου.
3. Δεν συμμετέχουν σε διοικητικά, διαχειριστικά ή εποπτικά όργανα ούτε είναι εταίροι σε άλλη εταιρία ή νομικό πρόσωπο σήμερα ή σε οποιαδήποτε στιγμή των πέντε τελευταίων ετών με τις εξής εξαιρέσεις (συμπεριλαμβάνονται και οι εταιρίες του ομίλου):
 - Ο κ. Κυριάκος Φιλίππου (Πρόεδρος Δ.Σ της ELBISCO A.E. κατά τις περιόδους 2001 έως 31/03/2007) ο οποίος είναι
 - ο Πρόεδρος του Δ.Σ. της ELBISCO A.B.E.E. κατά τις περιόδους 2001 έως 31/03/2007
 - ο Πρόεδρος του Δ.Σ. της EBΓA ΣΥΜΜΕΤΟΧΩΝ A.E κατά τις περιόδους 2003 έως 31/03/2007
 - ο Πρόεδρος του Δ.Σ. της EBΓA A.B.E.E. κατά τις περιόδους 2001 και 2002 και 2006
 - ο Πρόεδρος του Δ.Σ. της ΔΑΦΝΟΣ A.E.κατά τις περιόδους 2001 έως 31/03/2007, όπου διετέλεσε και Διευθύνων Σύμβουλος εκτός από το έτος 2004
 - ο Πρόεδρος του Δ.Σ. της ΜΟΡΝΟΣ A.E. κατά τις περιόδους 2001 έως 31/03/2007
 - ο Πρόεδρος του Δ.Σ. της ΠΑΛΑΣ A.T.E.E. κατά τις περιόδους 2001 έως 31/03/2007, όπου και διετέλεσε Γενικός Διευθυντής το 2005
 - ο Πρόεδρος του Δ.Σ. της ΑΓΑΝ A.E. κατά τις περιόδους 2004 έως 31/03/2007, όπου και διετέλεσε Γενικός Διευθυντής το 2005 και
 - ο Πρόεδρος του Δ.Σ. της ΦΑΓΕ A.E κατά τις περιόδους 2001,2003 και 2005 έως 31/03/2007, όπου και διετέλεσε Αντιπρόεδρος και Διευθύνων Σύμβουλος κατά τις περιόδους 2002 και 2004 και αναπληρωτής Διευθύνων Σύμβουλος κατά την περίοδο 2003.
 - Η κα. Ελένη Φιλίππου-Κουμαντάρου (Αντιπρόεδρος του Δ.Σ. της ELBISCO A.E. το 2006), η οποία είναι
 - ο Αντιπρόεδρος του Δ.Σ της ELBISCO A.B.E.E. κατά την περίοδο 2005 έως 31/03/2007
 - ο Αντιπρόεδρος του Δ.Σ της της ΔΑΦΝΟΣ A.E. κατά την περίοδο 2001 έως 31/03/2007

- Ο κ. Ιωάννης Παπαδόπουλος (Οικονομικός Διευθυντής της ELBISCO Α.Ε. από το 2006) ο οποίος είναι αναπληρωτής Γενικός Διευθυντής και Αντιπρόεδρος Δ.Σ. της ZITOLUKS A.D. κατά την περίοδο 2004 έως 31/03/2007.
 - Ο κ. Δημοσθένης Ραμαντάνης, Διευθύνων Σύμβουλος της Εταιρίας, κατέχει επίσης τη θέση του Διευθύνοντος Συμβούλου της ELBISCO Α.Β.Ε.Ε. από τον 04/2006 καθώς επίσης και τη θέση του Προέδρου του Δ.Σ. της ZITOLUKS.
4. Δεν υφίστανται καταδικαστικές αποφάσεις ποινικού δικαστηρίου εναντίον τους για τέλεση δόλιας πράξης κατά τα πέντε τελευταία έτη.
 5. Δεν συμμετείχαν σε οποιαδήποτε διαδικασία πτώχευσης, αναγκαστικής διαχείρισης ή εκκαθάρισης κατά τη διάρκεια των πέντε τουλάχιστον τελευταίων ετών με εξαίρεση την κα. Ελευθερία Κουτσιούμπα η οποία είναι εκκαθαριστής της εταιρίας ΑΠΚΟ ΑΕ.
 6. Δεν έχουν γίνει αποδέκτες οποιασδήποτε δημόσιας επίσημης κριτικής ή/και κύρωσης εκ μέρους των καταστατικών ή ρυθμιστικών αρχών (συμπεριλαμβανομένων τυχόν επαγγελματικών οργανώσεων στις οποίες μετέχουν), και δεν έχουν παρεμποδιστεί από δικαστήριο να ενεργούν με την ιδιότητα του μέλους της Διοίκησης της Εταιρίας ή να παρέμβουν στην διαχείριση ή στο χειρισμό των υποθέσεων της Εταιρίας κατά τη διάρκεια των πέντε τελευταίων ετών.
 7. Οι υποχρεώσεις που απορρέουν από το αξίωμα τους δεν δημιουργούν στο πρόσωπό τους οποιαδήποτε σύγκρουση με ιδιωτικά τους συμφέροντα ή άλλες υποχρεώσεις τους.
 8. Η τοποθέτηση στο αξίωμά τους δεν είναι αποτέλεσμα οποιασδήποτε ρύθμισης ή συμφωνίας μετόχων της Εταιρίας ή συμφωνίας μεταξύ της Εταιρίας και πελατών της, προμηθευτών της ή άλλων προσώπων.
 9. Πλην των περιορισμών που προκύπτουν από την κείμενη νομοθεσία, δεν υφίσταται στο πρόσωπό τους οποιοσδήποτε συμβατικός περιορισμός ο οποίος αφορά τη διάθεση, εντός ορισμένης χρονικής περιόδου, των κινητών αξιών της Εταιρίας που κατέχουν με εξαίρεση τον κ. Κυριάκο Φιλίππου ο οποίος με την από 10/05/2007 επιστολή του προς την Επιτροπή Κεφαλαιαγοράς βεβαίωσε τα ακόλουθα: «Ο υπογράφων Κυριάκος Φιλίππου του Αθανασίου, κατά την Έκτακτη Γενική Συνέλευση των μετόχων της εταιρίας «ELBISCO ΑΝΩΝΥΜΟΣ ΕΤΑΙΡΙΑ ΣΥΜΜΕΤΟΧΩΝ», (εφεξής η Εταιρία), της 10/05/2007, όπου αποφασίστηκε η αύξηση του μετοχικού κεφαλαίου με καταβολή μετρητών υπέρ των παλαιών μετόχων και την έκδοση 8.960.000 νέων κοινών ανώνυμων μετοχών, συμμετείχα άμεσα στο μετοχικό κεφάλαιο της Εταιρίας με ποσοστό 3,95% ήτοι μετοχές 1.767.744 και έμμεσα λόγω της συμμετοχής μου στο μετοχικό κεφάλαιο των εταιριών ΑΓΑΝ Α.Ε., ΕΠΙΧΕΙΡΗΣΕΙΣ ΠΙΚΕΡΜΙ Α.Ε. & ΔΑΦΝΟΣ Α.Ε. με ποσοστό 66,66% ήτοι μετοχές 29.863.794. Κατά την ίδια ημερομηνία κατείχα άμεσα, δικαιώματα ψήφου που αντιστοιχούσαν σε 1.022.744 μετοχές, ήτοι ποσοστό 2,28% επί του συνόλου των δικαιωμάτων ψήφου και έμμεσα δικαιώματα ψήφου που αντιστοιχούσαν σε 21.694.184 μετοχές, ήτοι ποσοστό 48,42% επί του συνόλου αυτών. Κατά την προαναφερόμενη Έκτακτη Γενική Συνέλευση δήλωσα ότι προτίθεμαι να διατηρήσω, υπό την έννοια του άρθρου 289 του Κανονισμού του Χρηματιστηρίου Αθηνών, τα ως άνω ποσοστά συμμετοχής μου στην Εταιρία έως την ολοκλήρωση της προτεινόμενης αύξησης του μετοχικού κεφαλαίου και για χρονικό διάστημα έξι (6) μηνών από την διαπραγμάτευση των νέων μετοχών στην Αγορά Αξιών του Χρηματιστηρίου Αθηνών».
 10. Δεν προέβησαν σε αποκτήσεις ή κατοχή μετοχών της Εταιρίας (ή δικαιώματα προαίρεσης ή παραγώγων του Χρηματιστηρίου Αθηνών επί μετοχών) κατά το τελευταίο έτος και κατά την ημέρα της δήλωσης με τις εξαιρέσεις που αναφέρονται στις ενότητες 3.37 Αμοιβές και οφέλη και 3.39 Μετοχές της ELBISCO Α.Ε. ΣΥΜΜΕΤΟΧΩΝ που κατέχουν τα Μέλη των Διοικητικών, Διαχειριστικών Εποπτικών Οργάνων και των Ανώτατων Διοικητικών Στελεχών.

Σύγκρουση Συμφερόντων

Η Διοίκηση της Εταιρίας δηλώνει ότι δεν υφίσταται σύγκρουση συμφερόντων μεταξύ της Εταιρίας και των διοικητικών και διαχειριστικών και εποπτικών οργάνων καθώς και των ανωτέρω διοικητικών στελεχών της, σύμφωνα με την παρ. 14.2 του Παραρτήματος Ι του Κανονισμού (ΕΚ) 809/2004 της Επιτροπής της Ευρωπαϊκής Κοινότητας.

3.37. Αμοιβές και οφέλη

Αναφορικά με τις μικτές αμοιβές και παροχές που έλαβαν κατά την τελευταία δημοσιευμένη οικονομική χρήση η οποία έληξε στις 31/12/2006 τα μέλη του Διοικητικού Συμβουλίου, τα μέλη των εποπτικών και διαχειριστικών οργάνων και τα ανώτατα διοικητικά στελέχη ισχύουν τα ακόλουθα:

ΕΝΗΜΕΡΩΤΙΚΟ ΔΕΛΤΙΟ ELBISCO ΑΝΩΝΥΜΟΣ ΕΤΑΙΡΙΑ ΣΥΜΜΕΤΟΧΩΝ
ΑΜΟΙΒΕΣ & ΟΦΕΛΗ ΟΙΚΟΝΟΜΙΚΗΣ ΧΡΗΣΗ 2006

Όνοματεπώνυμο	Ιδιότητα	Μικτές Αμοιβές σε €	Παροχές-Οφέλη σε είδος
Μέλη Δ.Σ.			
Κυριάκος Φιλίππου	Πρόεδρος Δ.Σ.		
Έλενα Φιλίππου - Κουμαντάρου	Αντιπρόεδρος Δ.Σ.- Εκτελεστικό Μέλος		
Δημοσθένης Ραμαντάνης ⁽¹⁾	Διευθύνων Σύμβουλος	140.760	Αυτοκίνητο, κινητό, e-pass
Αθανάσιος-Κύρος Φιλίππου	Εκτελεστικό Μέλος Δ.Σ.		
Αλέξανδρος Μουσαάτσος	Ανεξάρτητο μη εκτελεστικό Μέλος Δ.Σ.		
Ελευθερία Κουτσοϊώμπα	Ανεξάρτητο μη Εκτελεστικό Μέλος Δ.Σ.		
Δημήτριος Ρούσος ⁽¹⁾	Διευθύνων Σύμβουλος & Γενικός Διευθυντής	76.717	
Διοικητικά Στελέχη			
Ιωάννης Παπαδόπουλος ⁽¹⁾	Οικονομικός Διευθυντής & Δ/ντης Προγραμματισμού και Ανάπτυξης.	78.063	Αυτοκίνητο, κινητό, e-pass
Αντώνιος Γουρουντής ⁽¹⁾	Οικονομικός Διευθυντής	87.703	
Γεώργιος Γεωργίου - Κωστακόπουλος ⁽²⁾	Νομικός Σύμβουλος	214.320	
Κωνσταντίνος Λουφόπουλος ⁽¹⁾	Εσωτερικός Ελεγκτής	71.654	
Κωνσταντίνος Καραμίντζιος ⁽¹⁾	Υπεύθυνος Επενδυτικών Σχέσεων	3.831	Κινητό, e-pass
Στέλλα Τράκα ⁽¹⁾	Υπεύθυνη Επενδυτικών Σχέσεων	22.277	
Χαράλαμπος Παρμάγκος ⁽¹⁾	Προϊστάμενος Λογιστηρίου	43.288	

Πηγή: Στοιχεία της Εταιρίας.

(1): Οι αμοιβές καταβλήθηκαν από την θυγατρική ELBISCO ABEE με την οποία τα στελέχη έχουν σχέση εξαρτημένης εργασίας.

(2): Οι αμοιβές καταβλήθηκαν στην δικηγορική εταιρία Κωστακόπουλος & Συνεργάτες

ΑΜΟΙΒΕΣ & ΟΦΕΛΗ ΟΙΚΟΝΟΜΙΚΗΣ ΠΕΡΙΟΔΟΥ 01/01 - 31/03/2007

Όνοματεπώνυμο	Ιδιότητα	Μικτές Αμοιβές σε €	Παροχές- Οφέλη σε είδος
Μέλη Δ.Σ.			
Κυριάκος Φιλίππου του Αθανασίου	Πρόεδρος Δ.Σ.		
Έλενα Φιλίππου - Κουμαντάρου,	Αντιπρόεδρος Δ.Σ.- Εκτελεστικό Μέλος		
Δημοσθένης Ραμαντάνης ⁽¹⁾	Διευθύνων Σύμβουλος	51.750	Αυτοκίνητο, κινητό, e-pass
Αλέξανδρος Μουσαάτσος	Ανεξάρτητο μη εκτελεστικό Μέλος Δ.Σ.		
Ελευθερία Κουτσοϊώμπα	Ανεξάρτητο μη Εκτελεστικό Μέλος Δ.Σ.		
Διοικητικά Στελέχη			
Ιωάννης Παπαδόπουλος ⁽¹⁾	Οικονομικός Διευθυντής & Δ/ντης Προγραμματισμού και Ανάπτυξης.	19.500	Αυτοκίνητο, κινητό, e-pass
Κόκλας Προκόπης ⁽¹⁾	Εσωτερικός Ελεγκτής	6.900	
Γεώργιος Γεωργίου - Κωστακόπουλος ⁽²⁾	Νομικός Σύμβουλος	72.249	
Χαράλαμπος Παρμάγκος ⁽¹⁾	Προϊστάμενος Λογιστηρίου	8.572	
Κωνσταντίνος Καραμίντζιος ⁽¹⁾	Υπεύθυνος Επενδυτικών Σχέσεων	8.700	Κινητό, e-pass

Πηγή: Στοιχεία της Εταιρίας.

(1): Οι αμοιβές καταβλήθηκαν από την θυγατρική ELBISCO ABEE με την οποία τα στελέχη έχουν σχέση εξαρτημένης εργασίας.

(2): Οι αμοιβές καταβλήθηκαν στην δικηγορική εταιρία Κωστακόπουλος & Συνεργάτες

Σύμφωνα με σχετική δήλωση της Διοίκησης της Εταιρίας δεν υφίστανται συμβάσεις παροχής υπηρεσιών που συνδέουν τα μέλη των Διοικητικών και Διαχειριστικών ή Εποπτικών Οργάνων με τον Όμιλο ELBISCO ή οποιαδήποτε άλλη συνδεδεμένη με αυτήν εταιρεία και οι οποίες προβλέπουν την παροχή οφελειών κατά τη λήξη τους.

Σύμφωνα με σχετική δήλωση της Διοίκησης της Εταιρίας δεν υπάρχουν συνταξιοδοτικά οφέλη ή συμμετοχή

σε ομαδικό συνταξιοδοτικό πρόγραμμα για κανένα από τα μέλη του Διοικητικού Συμβουλίου, και τα λοιπά διοικητικά, διαχειριστικά, εποπτικά όργανα και ανώτερα διοικητικά στελέχη του Ομίλου.

Σύμφωνα με σχετική δήλωση της Διοίκησης της Εταιρίας ο Όμιλος ELBISCO έχει προβλέψει ή καταλογίσει στα δεδουλευμένα έξοδα ποσά για συντάξεις, αποζημιώσεις ή παρεμφερή οφέλη των παραπάνω προσώπων. Πρόβλεψη για αποζημίωση προσωπικού λόγω εξόδου από την υπηρεσία λογιστικοποιείται για όλους τους εργαζόμενους στις εταιρίες που συμμετέχουν στην ενοποίηση. Για τα διευθυντικά στελέχη που αναφέρονται στον ανωτέρω πίνακα ο Όμιλος έχει καταχωρήσει στα έξοδά του το ποσό των €43.511.

Σημειώνεται ότι τα μέλη του Διοικητικού Συμβουλίου της Εταιρίας έχουν ασφαλιστική κάλυψη για αστική ευθύνη.

Σύμφωνα με σχετική δήλωση της Διοίκησης της Εταιρίας πέραν των ανωτέρω αμοιβών δεν υφίστανται άλλες αμοιβές και οφέλη για τα μέλη του Διοικητικού Συμβουλίου και τα λοιπά διοικητικά, διαχειριστικά, εποπτικά όργανα και ανώτερα διοικητικά στελέχη της Εταιρείας και δεν προβλέπονται άλλες αποζημιώσεις κατά την λήξη των εν ισχύ συμβάσεων μεταξύ των εν λόγω προσώπων και του Ομίλου.

Σημειώσεις:

Ο κ. Δημοσθένης Ραμαντάνης ανέλαβε καθήκοντα Διευθύνοντος Συμβούλου με την από 22/12/2006 απόφαση του Διοικητικού Συμβουλίου της Εταιρίας, σε αντικατάσταση του κ. Αθανάσιου - Κύρου Φιλίππου ο οποίος υπέβαλλε την παραίτησή του.

Ο κ. Κυριάκος Φιλίππου με την από 22/12/2006 συγκρότηση του νέου Δ.Σ. σε σώμα κατέχει πλέον τη Θέση του Προέδρου του Διοικητικού Συμβουλίου της Εταιρίας.

Οι κ.κ. Κων/νος Λουφόπουλος και Δημήτριος Ρούσσοι συνταξιοδοτήθηκαν και αποχώρησαν από την Εταιρία.

Ο κ. Κων/νος Καραμίντζιος ανέλαβε καθήκοντα υπεύθυνου επενδυτικών σχέσεων με απόφαση του προαναφερόμενου Διοικητικού Συμβουλίου.

Ο κ. Ιωάννης Παπαδόπουλος ανέλαβε καθήκοντα Υπεύθυνου προγραμματισμού και Ανάπτυξης με την από 30/01/2007 απόφαση του Διοικητικού Συμβουλίου.

Ο κ. Γουρουντής Αντώνιος αποχώρησε από την Εταιρία τον Ιούλιο του 2006.

Η κα. Τράκα Στέλλα αποχώρησε από την Εταιρία τον Μάιο του 2006.

3.38. Συμμετοχές των μελών του Δ.Σ. και των στελεχών που συμμετέχουν στα εποπτικά και διαχειριστικά όργανα της Εταιρίας στη διοίκηση άλλων εταιριών

Τυχόν συμμετοχές των μελών του Δ.Σ. και των στελεχών που συμμετέχουν στα εποπτικά και διαχειριστικά όργανα της Εταιρίας στη διοίκηση άλλων εταιριών, κατά την τελευταία πενταετία, παρατίθενται στην ενότητα 3.36, Δηλώσεις μελών διοικητικών, διαχειριστικών και εποπτικών οργάνων καθώς και ανώτατων διοικητικών στελεχών, σελ: 144.

3.39. Μετοχές της ΕΛΒΙΣΚΟ Α.Ε. ΣΥΜΜΕΤΟΧΩΝ που κατέχουν τα Μέλη των Διοικητικών, Διαχειριστικών Εποπτικών Οργάνων και των Ανώτατων Διοικητικών Στελεχών

Ο παρακάτω πίνακας παρουσιάζει τον αριθμό των μετοχών που κατέχονται από μέλη των διοικητικών, διαχειριστικών και εποπτικών οργάνων και τα ανώτατα διοικητικά στελέχη της ΕΛΒΙΣΚΟ Α.Ε. ΣΥΜΜΕΤΟΧΩΝ, την 30/06/2007, σύμφωνα με τις σχετικές δηλώσεις τους:

Όνοματεπώνυμο	Ιδιότητα	Αρ. Μετοχών	Δικαιώματα Ψήφου
Κυριάκος Φιλίππου	Πρόεδρος Δ.Σ.	1.788.444	1.043.444
Έλενα Φιλίππου - Κουμαντάρου	Αντιπρόεδρος Δ.Σ.	1.249.864	1.249.864
Δημοσθένης Ραμαντάνης	Διευθύνων Σύμβουλος	0	
Αλέξανδρος Μουτοάτσος	Ανεξάρτητο μη εκτελεστικό Μέλος Δ.Σ.	0	
Ελευθερία Κουτσιούμπα	Ανεξάρτητο μη Εκτελεστικό Μέλος Δ.Σ.	0	
Ιωάννης Παπαδόπουλος	Οικονομικός Διευθυντής	0	
Προκόπης Κόκλας	Εσωτερικός Ελεγκτής	0	
Κων/νος Καραμίντζιος	Υπεύθυνος Επενδυτικών Σχέσεων	0	
Χαράλαμπος Παρμάγκος	Διευθυντής Λογιστηρίου	0	
Γεώργιος Γεωργίου Κωστακόπουλος	Νομικός Σύμβουλος	0	

Πέραν του κ. Ιωάννη Κουμαντάρου, ο οποίος δεν είναι μέλος των διοικητικών, διαχειριστικών ή εποπτικών οργάνων της Εταιρίας, η Εκδότρια Εταιρία δεν γνωρίζει την ύπαρξη κάποιου άλλου προσώπου που να κατέχει άμεσα ή έμμεσα ποσοστό του κεφαλαίου ή των δικαιωμάτων ψήφου του Εκδότη που πρέπει να κοινοποιείται δυνάμει της ισχύουσας εθνικής χρηματιστηριακής νομοθεσίας.

3.40. Οργανόγραμμα

Η οργανωτική δομή της Εταιρίας έχει ως εξής:

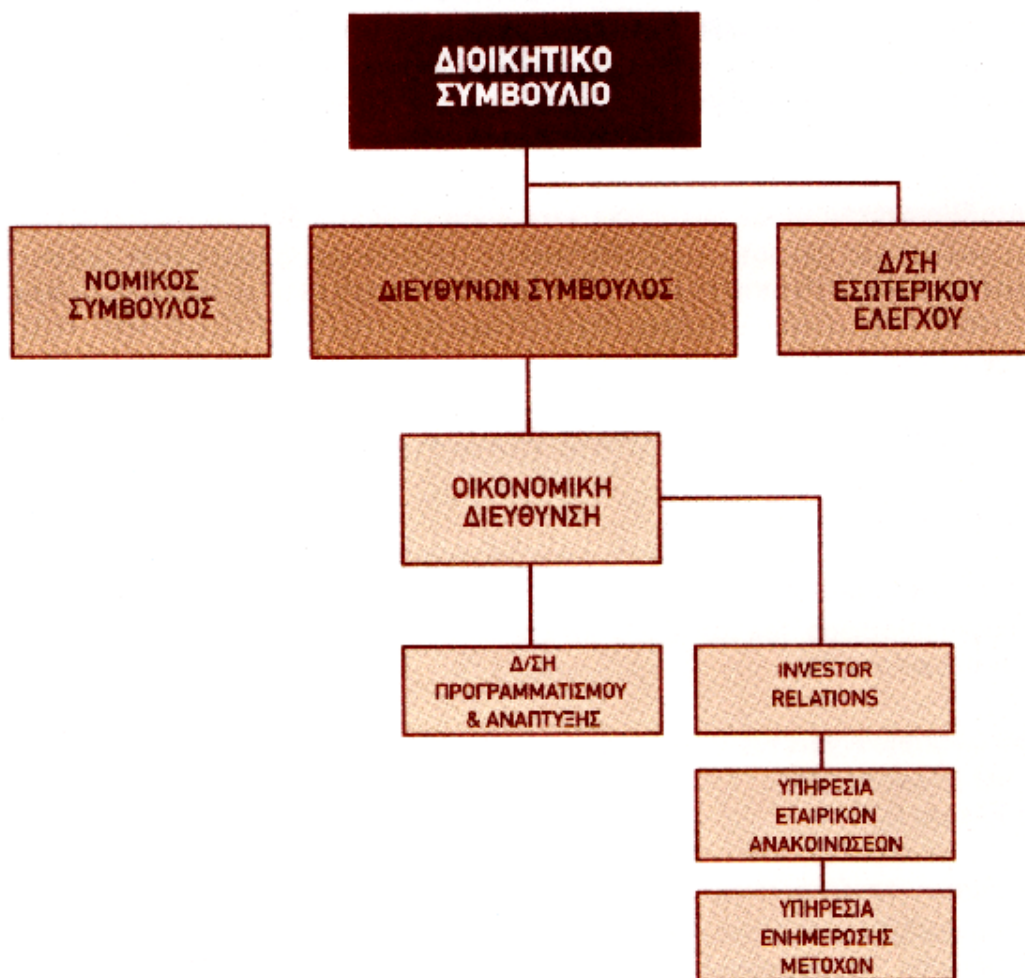

3.41. Προσωπικό

Η Εκδότρια Εταιρία δεν απασχολεί προσωπικό. Τα απασχολούμενα με τις υποθέσεις της Εταιρίας άτομα μισθοδοτούνται από τις θυγατρικές εταιρίες. Συγκεκριμένα ο Διευθύνων Σύμβουλος, ο οποίος είναι ο μόνος από τα μέλη του Δ.Σ. που λαμβάνει αμοιβές, ο Οικονομικός Διευθυντής & υπεύθυνος προγραμματισμού και ανάπτυξης, ο Υπεύθυνος Επενδυτικών Σχέσεων και Εταιρικών Ανακοινώσεων και ο Νομικός Σύμβουλος, ο εσωτερικός ελεγκτής και ο υπεύθυνος λογιστηρίου αμοιβονται για τις υπηρεσίες τους στην Εταιρία από την Θυγατρική της «ELBISCO Α.Β.Ε.Ε.».

Στο πίνακα που ακολουθεί παρατίθεται η ανάλυση του προσωπικού των εταιριών του Ομίλου ELBISCO ανά εταιρία κατά την περίοδο 2004-2006 και την 31/03/2007:

Εταιρία	2003	2004	2005	2006	31/03/2007
ELBISCO Α.Ε. ΣΥΜΜΕΤΟΧΩΝ	0	0	0	0	0
ELBISCO ΕΜΠΟΡΙΚΗ Α.Ε. ΔΙΑΝΟΜΩΝ ΤΡΟΦΙΜΩΝ	253	245	Δ/Υ	Δ/Υ	Δ/Υ
ΑΡΤΟΒΙΟΜΗΧΑΝΙΑ ELITE Α.Ε.	280	285	Δ/Υ	Δ/Υ	Δ/Υ
Ν. ΒΟΣΙΝΑΚΗΣ Α.Β.Ε.Ε.	79	81	Δ/Υ	Δ/Υ	Δ/Υ
ΕΛΛΗΝΙΚΗ ΕΤΑΙΡΙΑ ΜΠΙΣΚΟΤΩΝ Α.Β.Ε.	249	238	Δ/Υ	Δ/Υ	Δ/Υ
ELBISCO Α.Β.Ε.Ε.*	Δ/Υ	Δ/Υ	857	765	768
ΜΟΡΝΟΣ Α.Ε.	694	807	451	722	685
ΖΙΤΟ LUKS Α.Δ.	1.467	1.169	986	695	687
KARAT BULGARIA S.A.	4	4	-	-	-
HELBERICA S.A.	30	28	40	42	43
Σύνολο	3.056	2.757	2.334	2.224	2.183

* Από 30/09/2005 οι εταιρίες α) ΕΛΛΗΝΙΚΗ ΕΤΑΙΡΙΑ ΜΠΙΣΚΟΤΩΝ Α.Β.Ε. β) ΑΡΤΟΒΙΟΜΗΧΑΝΙΑ ELITE Α.Ε., και γ) Ν. ΒΟΣΙΝΑΚΗΣ Α.Β.Ε.Ε, συγχωνεύτηκαν (και έπαψαν να υφίστανται ως νομικά πρόσωπα) δια απορροφήσεως με την εταιρία ELBISCO ΕΜΠΟΡΙΚΗ Α.Ε. ΔΙΑΝΟΜΩΝ ΤΡΟΦΙΜΩΝ – απορροφούσα εταιρία και ήδη μετονομασθείσα σε ELBISCO ΑΝΩΝΥΜΟΣ ΒΙΟΜΗΧΑΝΙΚΗ & ΕΜΠΟΡΙΚΗ ΕΤΑΙΡΙΑ ΤΡΟΦΙΜΩΝ με διακριτικό τίτλο «ELBISCO Α.Β.Ε.Ε.».

Στο πίνακα που ακολουθεί παρατίθεται η ανάλυση του προσωπικού των εταιριών του Ομίλου ELBISCO ανά κατηγορία υπαλλήλων:

Κατηγορία	2003	2004	2005	2006	31/03/2007
Διοικητικό Προσωπικό	883	693	742	715	697
Εργατοτεχνικό Προσωπικό	2.173	2.064	1.592	1.509	1.486
Σύνολο	3.056	2.757	2.334	2.224	2.183

Σημειώνεται ότι σύμφωνα με τη Διοίκηση της Εταιρίας, οι εταιρίες του ομίλου ELBISCO Α.Β.Ε.Ε. και η ΜΟΡΝΟΣ Α.Ε. απασχολούν αριθμό προσωρινών εποχικών υπαλλήλων. Στον πίνακα που ακολουθεί παρουσιάζεται ο αριθμός των εποχιακών εργατουπαλλήλων στις 31/12/2006 και 31/03/2007.

	Εποχιακοί υπάλληλοι	
Επωνυμία εταιρίας	31/12/2006	31/03/2007
ELBISCO Α.Β.Ε.Ε.	68	63
ΜΟΡΝΟΣ Α.Ε.	20	107

Δεν υφίστανται ειδικές συμφωνίες (stock options) μεταξύ του προσωπικού και των εταιριών του Ομίλου ELBISCO για τη συμμετοχή τους στα μετοχικά κεφάλαιά τους.

Στο βαθμό που η Εκδότρια Εταιρία είναι σε θέση να γνωρίζει δεν υπάρχουν συμφωνίες βάσει των οποίων να παραχωρούνται δικαιώματα αγοράς μετοχών των εταιριών του Ομίλου στα μέλη των διοικητικών, διαχειριστικών, εποπτικών οργάνων και ανώτατων διοικητικών στελεχών.

Το κόστος μισθοδοσίας του Ομίλου για τις παρουσιαζόμενες οικονομικές χρήσεις και την περίοδο του πρώτου τριμήνου του 2007 παρουσιάζεται στον πίνακα που ακολουθεί.

Κόστος μισθοδοσίας (ποσά σε € χιλ.)	2004	2005	2006	31/03/2007
Αμοιβές & έξοδα προσωπικού	41.258	41.344	43.300	10.889
Προβλέψεις για παροχές στους εργαζόμενους μετά την έξοδα από την υπηρεσία	4.940	4.397	4.300	4.224

3.42. Μετοχικό κεφάλαιο

3.43. Καταβλημένο Μετοχικό Κεφάλαιο

Το καταβλημένο Μετοχικό Κεφάλαιο της Εταιρίας κατά την 31/03/2007 ανέρχονταν σε 44.800.000 ανώνυμες κοινές μετοχές ονομαστικής αξίας € 1,50 εκάστη, ήτοι € 67.200.000.

3.44. Εξέλιξη του Μετοχικού Κεφαλαίου

Το ιστορικό των μεταβολών του μετοχικού κεφαλαίου της Εταιρίας από την ίδρυσή της έως σήμερα έχει ως ακολούθως:

1) Το μετοχικό κεφάλαιο της εταιρίας, το οποίο αρχικά είχε οριστεί στο ποσό των δραχμών 1.062.810.000, με απόφαση της Γ.Σ. της 29-6-1989 αυξήθηκε κατά το ποσό των δραχμών 37.314.000 εκ των οποίων δραχμές 37.313.983 προήλθαν από την κεφαλαιοποίηση της διαφοράς από την αναπροσαρμογή της αξίας των περιουσιακών στοιχείων της εταιρίας βάσει της υπ' αριθμ. Ε/2665/88 κοινής απόφασης των Υπουργών Εθνικής Οικονομίας και Οικονομικών και δραχμές 17 από καταβολή σε μετρητά.

2) Στη συνέχεια, με την υπ' αριθμ. 7/24 Ιουνίου 1992 απόφαση της Γενικής Συνέλευσης των μετόχων, το μετοχικό κεφάλαιο της εταιρίας αυξήθηκε κατά το ποσό των δραχμών 37.822.000 εκ των οποίων το ποσό των δραχμών 37.821.050 προήλθε από κεφαλαιοποίηση του αφορολόγητου αποθεματικού επενδύσεων του Ν. 1828/1989 και ποσό δραχμών 950 από καταβολή σε μετρητά. Έτσι, το συνολικό μετοχικό κεφάλαιο της εταιρίας ανήλθε στο ποσό των δραχμών 1.137.946.000, διαιρούμενο σε 568.973 ονομαστικές μετοχές, ονομαστικής αξίας δραχμών 2.000 η κάθε μία, από τις οποίες οι 426.731 είναι κοινές μετά ψήφου και οι 142.242 είναι προνομιούχες άνευ ψήφου.

3) Με την υπ' αριθμ. 8/28 Ιουνίου 1993 απόφαση της Γενικής Συνέλευσης των μετόχων, το μετοχικό κεφάλαιο της εταιρίας αυξήθηκε κατά το ποσό των δραχμών 378.330.000, το οποίο προήλθε από κεφαλαιοποίηση υπεραξίας παγίων στοιχείων Ν. 2065/1992 ποσού δραχμών 378.322.378 και από καταβολή μετρητών ποσού δραχμών 7.622, διαιρούμενο σε 189.165 ονομαστικές μετοχές ονομαστικής αξίας δραχμών 2.000 η κάθε μία, από τις οποίες οι 141.874 είναι κοινές μετά ψήφου και οι 47.291 είναι προνομιούχες άνευ ψήφου.

4) Με την από 21-3-1994 απόφαση της Γενικής Συνέλευσης των μετόχων, οι μετοχές της εταιρίας μετετράπησαν από ονομαστικές, κοινές και προνομιούχες, σε κοινές ανώνυμες και η ονομαστική αξία τους ορίσθηκε (μειώθηκε) από δραχμές 2.000 σε δραχμές 200 η κάθε μία.

Με την ίδια απόφαση, όπως τροποποιήθηκε με την από 8-7-1994 απόφαση της έκτακτης Γενικής Συνέλευσης των μετόχων, το μετοχικό κεφάλαιο της εταιρίας αυξήθηκε κατά το ποσό των δραχμών 408.724.000, με έκδοση 2.043.620 κοινών ανώνυμων μετοχών, ονομαστικής αξίας δραχμών 200 και τιμής εκδόσεως 1.850 κάθε μία. Η διαφορά μεταξύ της τιμής εκδόσεως και της ονομαστικής αξίας εκ δραχμών 1.650 ανά μετοχή, ήτοι δραχμές 3.371.973.000 (2.043.620 X 1.650), μεταφέρθηκε σύμφωνα με το Νόμο και το Καταστατικό της εταιρίας σε αποθεματικό εξ εκδόσεως μετοχών υπέρ το άρτιο. Από τις νέες 2.043.620 κοινές ανώνυμες μετοχές, οι 118.620 καλύφθηκαν με ιδιωτική τοποθέτηση και οι υπόλοιπες 1.925.000 καλύφθηκαν με δημόσια εγγραφή μέσω του Χρηματιστηρίου Αξιών Αθηνών, σύμφωνα με τις διατάξεις του Π.Δ. 350/1985. Έτσι, το συνολικό μετοχικό

κεφάλαιο της εταιρίας ανήλθε στο ποσό των δραχμών 1.925.000.000, διαιρούμενο σε 9.625.000 ανώνυμες μετοχές στον κομιστή, ονομαστικής αξίας 200 δραχμών η κάθε μία.

5) Με την από 24/06/1997 απόφαση της ετήσιας Τακτικής Γενικής Συνέλευσης των μετόχων της εταιρίας, αποφασίσθηκε η αύξηση της ονομαστικής αξίας εκάστης μετοχής της εταιρίας από δραχμές 200 σε δραχμές 500. Η ανωτέρω αύξηση της ονομαστικής αξίας εκάστης μετοχής επέφερε αύξηση του μετοχικού κεφαλαίου της εταιρίας κατά το ποσόν των δύο δισεκατομμυρίων οκτακοσίων ογδόντα επτά εκατομμυρίων πεντακοσίων χιλιάδων δραχμών (2.887.500.000), η οποία προήλθε από μετοχοποίηση: α) Υπεραξίας παγίων κατά τον Νόμο 2243/1996 ποσού δραχμών ενός δισεκατομμυρίου εκατόν τεσσάρων εκατομμυρίων εννιακοσίων σαράντα έξι χιλιάδων πεντακοσίων ενενήντα εννέα (1.104.946.599) β) Αποθεματικών χρήσεως 1992 κατά τον Νόμο 1828/1989 ποσού δραχμών τριάντα τριών εκατομμυρίων (33.000.000) γ) Αποθεματικών χρήσεως 1993 κατά τον Νόμο 1828/1989 ποσού δραχμών τριακοσίων ογδόντα εννέα εκατομμυρίων εννιακοσίων χιλιάδων (389.900.000) και από μετοχοποίηση αποθεματικού υπέρ το άρτιο ποσού δραχμών ενός δισεκατομμυρίου τριακοσίων πενήντα εννέα εκατομμυρίων εξακοσίων πενήντα τριών χιλιάδων τετρακοσίων μίας (1.359.653.401). Επιπλέον η Γενική Συνέλευση με την ίδια απόφασή της αποφάσισε την περαιτέρω αύξηση του μετοχικού κεφαλαίου της εταιρίας , με κεφαλαιοποίηση μέρους του αποθεματικού υπέρ το άρτιο ποσού δραχμών τετρακοσίων ογδόντα ενός εκατομμυρίων διακοσίων πενήντα χιλιάδων (481.250.000) με έκδοση 962.500 νέων μετόχων, ονομαστικής αξίας 500 δραχμών εκάστη και δωρεάν διανομή τους προς τους παλαιούς μετόχους της εταιρίας με σχέση μία(1) νέα μετοχή ανά δέκα(10) παλαιές. Έτσι, το μετοχικό κεφάλαιο της εταιρίας ανήλθε σε ποσό δραχμών πέντε δισεκατομμυρίων διακοσίων ενενήντα τριών εκατομμυρίων επτακοσίων πενήντα χιλιάδων (5.293.750.000), διαιρούμενο σε 10.587.500 ανώνυμες μετοχές στον κομιστή, ονομαστικής αξίας 500 δραχμών εκάστη.

6) Δυνάμει της από 26-11-1999 απόφασης της έκτακτης Γενικής Συνέλευσης των μετόχων της εταιρίας, αποφασίσθηκε η μείωση της ονομαστικής αξίας εκάστης μετοχής από δραχμές 500 σε δραχμές 250. Για το σκοπό αυτό θα εκδοθούν 10.587.500 νέες ανώνυμες μετοχές στον κομιστή, ονομαστικής αξίας 250 δραχμών εκάστη. Οι νέες αυτές μετοχές θα παραδοθούν στους υφισταμένους μετόχους με την αναλογία μία νέα μετοχή για κάθε μία παλαιά.

Με την ίδια απόφαση, το μετοχικό κεφάλαιο της εταιρίας αυξήθηκε κατά το ποσό των δραχμών 2.706.250.000, με καταβολή μετρητών, με έκδοση 10.825.000 κοινών ανωνύμων μετόχων, ονομαστικής αξίας δραχμών 250 εκάστη, τιμή εκδόσεως δραχμών 1.500 εκάστη. Η διαφορά μεταξύ της τιμής εκδόσεως και της ονομαστικής αξίας εκ δραχμών 1.250 ανά μετοχή, ήτοι δραχμές 13.531.250.000 (10.825.000 x 1.250), θα αχθεί σύμφωνα με τον Νόμο και το Καταστατικό της εταιρίας, σε αποθεματικό εξ εκδόσεως μετόχων υπέρ το άρτιο. Έτσι, το μετοχικό κεφάλαιο της εταιρίας ανήλθε σε ποσό δραχμών οκτώ δισεκατομμυρίων (8.000.000.000), διαιρούμενο σε 32.000.000 ανώνυμες μετοχές στον κομιστή, ονομαστικής αξίας 250 δραχμών εκάστη.

7) Με την από 22 Νοεμβρίου 2001 απόφαση της έκτακτης Γενικής Συνέλευσης των μετόχων της εταιρίας, αποφασίσθηκε η μετατροπή του μετοχικού κεφαλαίου και της ονομαστικής αξίας των μετόχων από δραχμές σε ευρώ, σύμφωνα με τα άρθρα 11 και 12 του Ν. 2842/2000 και η αύξηση του μετοχικού κεφαλαίου της εταιρίας κατά ποσό δραχμών εκατόν εβδομήντα οκτώ εκατομμυρίων (178.000.000), με κεφαλαιοποίηση αποθεματικών υπέρ το άρτιο, με αύξηση της ονομαστικής αξίας κάθε μετοχής από 250 δραχμές σε 255,5625 δραχμές. Κατόπιν της ανωτέρω μετατροπής και αύξησης, το μετοχικό κεφάλαιο της εταιρίας ανήλθε σε 8.178.000.000 δραχμές ή 24.000.000 €, διαιρούμενο σε 32.000.000 ανώνυμες μετοχές, ονομαστικής αξίας 255,5625 δραχμών ή 0,75 € εκάστη.

8) Με την από 26-6-2002 απόφαση της ετήσιας Τακτικής Γενικής Συνελεύσεως των μετόχων της εταιρίας, αποφασίσθηκε η αύξηση της ονομαστικής αξίας εκάστης μετοχής της εταιρίας από €0,75 σε €1,50. Η ανωτέρω αύξηση της ονομαστικής αξίας εκάστης μετοχής επέφερε αύξηση του μετοχικού κεφαλαίου της εταιρίας κατά το ποσόν των είκοσι τεσσάρων εκατομμυρίων ευρώ (€24.000.000), προερχόμενη από κεφαλαιοποίηση αποθεματικού υπέρ το άρτιο ποσού είκοσι τεσσάρων εκατομμυρίων ευρώ (€24.000.000). Επιπλέον η Γενική Συνέλευση με την ίδια απόφασή της αποφάσισε την περαιτέρω αύξηση του μετοχικού κεφαλαίου της εταιρίας , με κεφαλαιοποίηση μέρους του αποθεματικού υπέρ το άρτιο ποσού δεκαεννέα εκατομμυρίων διακοσίων χιλιάδων ευρώ (€19.200.000), με έκδοση δώδεκα εκατομμυρίων οκτακοσίων χιλιάδων (12.800.000) νέων μετόχων, ονομαστικής αξίας €1,50 εκάστη και δωρεάν διανομή τους προς τους παλαιούς μετόχους της εταιρίας με αναλογία τέσσερις(4) νέες μετοχές ανά δέκα(10) παλαιές. Έτσι, το μετοχικό κεφάλαιο της εταιρίας ανήλθε σε ποσό ευρώ εξήντα επτά εκατομμυρίων διακοσίων χιλιάδων (€67.200.000), διαιρούμενο σε 44.800.000 κοινές ανώνυμες μετοχές, ονομαστικής αξίας €1,50 εκάστη.

9) Στην από 10-05-2007 απόφαση της Έκτακτης Γενικής Συνελεύσεως αποφασίσθηκε η αύξηση του μετοχικού κεφαλαίου της εταιρίας κατά το ποσό των 13.440.000 ευρώ, με έκδοση 8.960.000 νέων κοινών ανωνύμων μετόχων, ονομαστικής αξίας 1,50 ευρώ εκάστη, με καταβολή μετρητών και δικαίωμα προτίμησης υπέρ των παλαιών μετόχων με αναλογία μία (1) νέα μετοχή ανά πέντε (5) παλαιές. Τιμή διάθεσης των ως άνω

ΕΝΗΜΕΡΩΤΙΚΟ ΔΕΛΤΙΟ ELBISCO ΑΝΩΝΥΜΟΣ ΕΤΑΙΡΙΑ ΣΥΜΜΕΤΟΧΩΝ

8.960.000 νέων μετοχών ορίστηκε η τιμή του 1,68 ευρώ ανά μετοχή και το ποσό, το οποίο προέκυψε από την υπέρ το άρτιο διάθεση των ανωτέρω μετοχών, μεταφέρθηκε σε ειδικό αποθεματικό «από έκδοση μετοχών υπέρ το άρτιο». Κατόπιν της ανωτέρω αυξήσεως, το μετοχικό κεφάλαιο της εταιρίας ανέρχεται στο ποσό των 80.640.000 ευρώ, διαιρούμενο σε 53.760.000 κοινές ανώνυμες μετοχές, ονομαστικής αξίας 1,50 ευρώ εκάστη.».

Η εξέλιξη και ο τρόπος κάλυψης του Μετοχικού Κεφαλαίου της Εταιρίας από τη σύστασή της παρουσιάζεται στον πίνακα που ακολουθεί:

ΕΞΕΛΙΞΗ ΜΕΤΟΧΙΚΟΥ ΚΕΦΑΛΑΙΟΥ

Ημ/νια ΓΣ	Αρ.ΦΕΚ	Ποσό Αύξησης Μετοχικού Κεφαλαίου	Τιμή Διάθεσης	Με Καταβολή Μετρητών	Με Κεφα/ση Αποθ. ή Υπεραξία Ακινήτων ή Κεφαλ/ση αποθεματικού υπέρ το άρτιο	Μετοχικό Κεφάλαιο μετά την Αύξηση	Ον. Αξία Μετοχής	Αριθμός Μετοχών
ΙΔΡΥΣΗ	3019/31.12.1987	1.062.810.000	2.000	1.062.810.000		1.062.810.000	2.000	531.405
29/6/1989	197/26.1.1990	37.314.000	2.000	17	37.313.983	1.100.124.000	2.000	550.062
24/6/1992	844/16.3.1993	37.822.000	2.000	950	37.821.050	1.137.946.000	2.000	568.973
28/6/1993	6745/22.12.1993	378.330.000	2.000	7.622	378.322.378	1.516.276.000	2.000	758.138
21/3/1994	5442/23.9.1994	ΜΕΤΑΤΡΟΠΗ ΜΕΤΟΧΩΝ ΑΠΟ ΟΝΟΜΑΣΤΙΚΕΣ ΚΟΙΝΕΣ ΚΑΙ ΠΡΟΝΟΜΙΟΥΧΕΣ ΣΕ ΚΟΙΝΕΣ ΑΝΩΝΥΜΕΣ						
21/3/1994	5442/23.9.1994	ΜΕΙΩΣΗ ΟΝΟΜΑΣΤΙΚΗΣ ΑΞΙΑΣ ΑΠΟ ΔΡΧ. 2.000 ΣΕ ΔΡΧ. 200						
21/3/1994	5442/23.9.1994	408.724.000	200	408.724.000		1.925.000.000	200	9.625.000
24/6/1997	7232/10.10.1997	ΑΥΞΗΣΗ ΟΝΟΜΑΣΤΙΚΗΣ ΑΞΙΑΣ ΑΠΟ ΔΡΧ. 200 ΣΕ ΔΡΧ. 500						
24/6/1997	7232/10.10.1997	3.368.750.000	500		3.368.750.000	5.293.750.000	500	10.587.500
26/11/1999		ΜΕΙΩΣΗ ΟΝΟΜΑΣΤΙΚΗΣ ΑΞΙΑΣ						
26/11/1999				4.177.792.589	3.822.207.411	8.000.000.000	250	32.000.000
22/11/2001	11324/20.12.2001	ΑΥΞΗΣΗ ΟΝΟΜΑΣΤΙΚΗΣ ΑΞΙΑΣ ΑΠΟ ΔΡΧ. 250 ΣΕ ΔΡΧ. 255,5825 ΚΑΙ ΜΕΤΑΤΡΟΠΗ ΟΝΟΜΑΣΤΙΚΗΣ ΑΞΙΑΣ ΜΕΤΟΧΩΝ ΑΠΟ ΔΡΧ ΣΕ ΕΥΡΩ						
22/11/2001	11324/20.12.2001	€ 522.377,11			€ 522.377,11	€ 24.000.000	€ 0,75	32.000.000
26/6/2002		ΑΥΞΗΣΗ ΟΝΟΜΑΣΤΙΚΗΣ ΑΞΙΑΣ ΑΠΟ € 0,75 ΣΕ ΔΡΧ. € 1,50						
26/6/2002	8323/05.08.2002	€ 24.000.000			€ 24.000.000	€ 48.000.000	€ 1,50	32.000.000
26/6/2002	8323/05.08.2002	€ 19.200.000			€ 19.200.000	€ 67.200.000	€ 1,50	44.800.000
Σύνολο πριν την παρούσα αύξηση						€ 67.200.000	€ 1,50	44.800.000
	Παρούσα αύξηση με καταβολή μετρητών	€ 13.440.000	€ 1,68	€ 13.440.000		€ 80.640.000	€ 1,50	53.760.000
Σύνολο μετά την παρούσα αύξηση						€ 80.640.000	€ 1,50	53.760.000

3.45. Μέτοχοι

Στον πίνακα που ακολουθεί παρουσιάζεται η μετοχική σύνθεση της Εκδότριας Εταιρίας της 30/06/2007, βάσει του π.δ. 51/92. Τα στοιχεία του εν λόγω πίνακα προέκυψαν από τις δηλώσεις των βασικών μετόχων, από τα πρακτικά της Έκτακτης Γενικής Συνέλευσης η οποία έλαβε χώρα της 10/05/2007 και από τις συναλλαγές των βασικών μετόχων που γνωστοποίησαν στην Εταιρία.

Μετοχική Σύνθεση - Αύγουστος 2007								
Επωνυμία ή ονοματεπώνυμο μετόχου	αριθμός μετοχών				αριθμός δικαιωμάτων ψήφου			
	άμεση συμμετοχή	% επί του συνόλου	έμμεση συμμετοχή	% επί του συνόλου	άμεση συμμετοχή	% επί του συνόλου	έμμεση συμμετοχή	% επί του συνόλου
ΔΑΦΝΟΣ Α.Ε.	19.256.096	42,98%			19.256.096			
μεταβίβαση δικαιωμάτων ψήφου σε Τράπεζα Κύπρου					-1.140.000			
μεταβίβαση δικαιωμάτων ψήφου σε Τράπεζα Πειραιώς					-300.000			
μεταβίβαση δικαιωμάτων ψήφου σε Millennium Bank					-6.210.610			
μεταβίβαση δικαιωμάτων ψήφου σε ιδιώτες					-478.000			
Σύνολο δικαιωμάτων ψήφου της "ΔΑΦΝΟΣ Α.Ε."					11.127.486	24,84%		
ΑΓΑΝ Α.Ε.	7.618.064	17,00%			7.618.064	17,00%		
ALBATROS HOLDING S.A.	5.329.978	11,90%			5.329.978	11,90%		
ΦΙΛΙΠΠΟΥ ΔΗΜΗΤΡΑ			5.329.978	11,90%			5.329.978	11,90%
ΕΠΙΧΕΙΡΗΣΕΙΣ ΠΙΚΕΡΜΙ Α.Ε.	1.221.990	2,73%			1.221.990	2,73%		
ΦΙΛΙΠΠΟΥ ΚΥΡΙΑΚΟΣ	1.788.444	3,99%			1.788.444			
μεταβίβαση δικαιωμάτων ψήφου σε ΕΜΠΟΡΙΚΗ ΤΡΑΠΕΖΑ					-745.000			
Σύνολο δικαιωμάτων ψήφου του κ. Κ. ΦΙΛΙΠΠΟΥ					1.043.444	2,33%		
ΔΑΦΝΟΣ Α.Ε.			19.256.096				11.127.486	
ΑΓΑΝ Α.Ε.			7.618.064				7.618.064	
ΕΠΙΧΕΙΡΗΣΕΙΣ ΠΙΚΕΡΜΙ Α.Ε.			1.221.990				1.221.990	
Σύνολο έμμεσης συμμετοχής του κ. Κυριάκου Φιλίππου			28.096.150	62,71%			19.967.540	44,57%
ΙΩΑΝΝΗΣ ΚΟΥΜΑΝΤΑΡΟΣ	5.376.000	12,00%			5.376.000	12,00%		
ΦΙΛΙΠΠΟΥ ΕΛΕΝΑ	1.249.864	2,79%			1.249.864	2,79%		
ΕΝΕΧΥΡΟΥΧΟΙ ΔΑΝΕΙΣΤΕΣ							9.169.610	20,47%
Ευρώ επενδυτικό κοινό (μέτοχοι με ποσοστό < 2%)	2.959.564	6,61%			2.663.564	5,95%		
ΣΥΝΟΛΟ	44.800.000	100,00%	33.426.128	74,61%	35.630.390	79,53%	34.467.128	76,94%

Πηγή: Στοιχεία της Εταιρίας.

Η Ανώνυμη Εμπορική Εταιρία Υπηρεσιών Αναπτύξεως «ΔΑΦΝΟΣ Α.Ε.» ιδρύθηκε το 1961 με σκοπό την παροχή υπηρεσιών επί θεμάτων αναπτύξεως, οργανώσεως, εμπορίου και τεχνολογίας.

Η εταιρία ΑΓΑΝ Α.Ε. ιδρύθηκε το έτος 2000 με κύριο σκοπό την παροχή υπηρεσιών επί θεμάτων αναπτύξεως, οργανώσεως, εμπορίου και τεχνολογίας καθώς και την άσκηση γενικού εμπορίου, και εμπορίου πρώτων υλών και υλικών συσκευασίας.

Η εταιρία ALBATROS S.A. ιδρύθηκε τον Δεκέμβριο του 1996 και έχει έδρα το Λουξεμβούργο. Είναι εταιρία συμμετοχών και επενδύσεων, καταχωρημένη στο βιβλίο των ανωνύμων εταιριών του Λουξεμβούργου με τον αριθμό Νο Β 57374.

Η Εταιρία δεν γνωρίζει να υπάρχει άλλος πρόσωπο μη μέλος των διοικητικών, διαχειριστικών ή εποπτικών οργάνων το οποίος να κατέχει άμεσα ή έμμεσα ποσοστό άνω του 5% των μετοχών της και των δικαιωμάτων ψήφου πλην της ΤΡΑΠΕΖΑ MILLENNIUM BANK Α.Ε. η οποία κατέχει 6.210.610 δικαιώματα ψήφου της Εκδότριας (ήτοι ποσοστό 14,52% επί των συνολικών δικαιωμάτων ψήφου της Εταιρίας), ιδιοκτησίας της «ΔΑΦΝΟΣ Α.Ε.», βάσει της από 31/01/2006 σύμβασης παροχής ενεχύρου διάρκειας 2 ετών που υπέγραψε η Εκδότρια με τη ΤΡΑΠΕΖΑ NOVABANK Α.Ε. προς εξασφάλιση του από 31/01/2006 τοκοχρεωλυτικού

δανείου της ύψους € 10.000.000. Επίσης στην ανωτέρω σύμβαση προβλέπεται ρητώς ότι σε περίπτωση αυξήσεως του μετοχικού κεφαλαίου της Εκδότριας των ενεχυραζομένων μετοχών εταιρίας, το δικαίωμα προτιμήσεως του Ενεχυράζοντα (ήτοι ΔΑΦΝΟΣ Α.Ε.) επί των νέων μετοχών θα ασκείται από τον ίδιο τον Ενεχυράζοντα.

Η Εταιρία δεν γνωρίζει την ύπαρξη οποιασδήποτε συμφωνίας μεταξύ μετόχων για ενιαία ψήφο σε γενική συνέλευση της Εταιρίας. Κάθε μετοχή της Εταιρίας συνεπάγεται ένα δικαίωμα ψήφου.

Η Εκδότρια δηλώνει ότι δεν υπάρχουν μετοχές της που να κατέχονται από την ίδια. Η εταιρία «ΜΟΡΝΟΣ Α.Ε.» έχει στην κατοχή της 296.000 μετοχές της Εκδότριας Εταιρίας. Οι εν λόγω μετοχές περιήλθαν στην κυριότητα της «ΜΟΡΝΟΣ Α.Ε.» μετά από την καθολική μεταβίβαση της περιουσίας της εταιρίας «ΠΕΡΙΠΛΑΚ Α.Ε.» κατά τη συγχώνευση με απορρόφηση της δεύτερης από την πρώτη. Το ιστορικό απόκτησης των εν λόγω μετοχών έχει ως ακολούθως:

Αριθμός μετοχών	Τιμή απόκτησης	Αξία συναλλαγής	Ημερομηνία
102.000	€4,84	€493.680	14-12-2005
104.000	€4,78	€497.120	04-01-2006
90.000	€4,74	€426.600	03-02-2006

Η εν λόγω εταιρία έχει συνάψει σύσταση ενεχύρου επί 296.000 μετοχών της Εκδότριας Εταιρίας υπέρ της ΤΡΑΠΕΖΑΣ MILLENNIUM BANK A.E. προς εξασφάλιση δανεισμού ύψους €2.000 χιλ.

Από την 27/06/2006 μέχρι σήμερα η απόκτηση του 12,00% του μετοχικού κεφαλαίου της εταιρίας από την WEXFORD HOLDING COMPANY S.A. με αντίστοιχη μείωση της συμμετοχής της ΔΑΦΝΟΣ Α.Ε., και η απόκτηση του 12% του μετοχικού κεφαλαίου από τον κ. Ιωάννη Κουμάνταρο με αντίστοιχη μείωση της συμμετοχής της εταιρίας WEXFORD HOLDING COMPANY S.A., αποτέλεσαν τις μοναδικές σημαντικές αλλαγές στην μετοχική σύνθεση της Εκδότριας Εταιρίας.

Σύμφωνα με δήλωση της ELBISCO ΑΝΩΝΥΜΟΣ ΕΤΑΙΡΙΑ ΣΥΜΜΕΤΟΧΩΝ, η Διοίκηση της δεν έχει λάβει γνώση οποιασδήποτε συμφωνίας, της οποίας η εφαρμογή θα μπορούσε, σε μια μεταγενέστερη ημερομηνία, να επιφέρει αλλαγές όσον αφορά τον έλεγχο της Εταιρίας.

Επιπλέον η Εταιρία δεν γνωρίζει πληροφορίες σχετικές με συμφωνίες μεταξύ μετόχων της που να ρυθμίζουν θέματα άμεσου ή έμμεσου ελέγχου επί αυτής. Ως εκ τούτου και με την επιφύλαξη των διατάξεων του Κ.Ν. 2190/1920 και της χρηματιστηριακής νομοθεσίας, συμπεριλαμβανομένου και του πλαισίου της εταιρικής διακυβέρνησης, η Εταιρία δεν γνωρίζει να έχουν ληφθεί οποιαδήποτε μέτρα για να διασφαλιστεί ότι ο εν λόγω έλεγχος δεν ασκείται με τρόπο καταχρηστικό.

3.46. Ίδιες μετοχές

Σύμφωνα με το άρθρο 16 παρ. 1 του ν. 2190/1920 περί ανωνύμων εταιριών απαγορεύεται στην ανώνυμη εταιρία η απόκτηση δικών της μετοχών, είτε από αυτήν είτε από πρόσωπο που ενεργεί στο όνομά του αλλά για λογαριασμό της.

Από την απαγόρευση αυτή εξαιρούνται, μεταξύ άλλων περιπτώσεων, σύμφωνα με την παρ. 2 του ίδιου άρθρου και οι αποκτήσεις μετά από καθολική μεταβίβαση περιουσίας. Οι ιδιοκατεχόμενες μετοχές της ανώνυμης εταιρίας αποκλείονται από τη συμμετοχή σ' αυτήν τη διαδικασία αύξησης του μετοχικού κεφαλαίου διότι απαγορεύεται στην εταιρία να αναλάβει δικές της μετοχές (άρθρο 15β ν. 2190/1920) και συνεπώς αποκλείονται και από το δικαίωμα προτίμησης.

Επίσης σύμφωνα με το άρθρο 17 παρ. 3 του ίδιου νόμου η απόκτηση μετοχών ανώνυμης εταιρίας από άλλη εταιρία στην οποία η ανώνυμη εταιρία διαθέτει άμεσα ή έμμεσα την πλειοψηφία των δικαιωμάτων ψήφου, θεωρείται ότι έγιναν από την ίδια την ανώνυμη εταιρία.

Οι εξαιρέσεις του άρθρου 16 παρ. 2 εφαρμόζονται και στις περιπτώσεις των άρθρων 17 παρ. 2 και 17 παρ. 3. Δηλαδή, θυγατρική ανώνυμη εταιρία μπορεί να αποκτήσει νόμιμα μετοχές της μητρικής της για έναν από τους λόγους που προβλέπονται ρητά στο άρθρο 16 παρ. 2.

Η εταιρία ΜΟΡΝΟΣ ΑΕ (απορροφούσα) απέκτησε σύμφωνα με την από 483/21.8.2006 σύμβαση συγχώνευσης με απορρόφηση της συμβολαιογράφου Αθηνών Μαρίας Φαϊτά - Βασιλονικολού. 296.000

μετοχές της Εκδότριας, κυριότητας της απορροφούμενης εταιρίας ΠΕΡΙΠΑΚ Α.Ε. Η ως άνω απόκτηση μετοχών της μητρικής από τη θυγατρική έγινε, σύμφωνα με τα παραπάνω, νόμιμα ως μεταβίβαση με καθολική διαδοχή, δοθέντος ότι το άρθρο 75 του ν. 2190/1920 εξομοιώνει την συγχώνευση με καθολική διαδοχή.

Έτσι οι ως άνω 296.000 μετοχές της Εκδότριας κυριότητας της εταιρίας ΜΟΡΝΟΣ ΑΕ, θυγατρικής της Εκδότριας, δεν θα συμμετάσχουν με δικαίωμα προτίμησης κατά τη διαδικασία της αύξησης του μετοχικού κεφαλαίου λόγω αναστολής του σχετικού δικαιώματος κατά το νόμο και οι νέες μετοχές που αντιστοιχούν στο δικαίωμα προτίμησης θα διατεθούν ελεύθερα από το Διοικητικό Συμβούλιο.

3.47. Καταστατικό

Η Ανώνυμη Εταιρία με την επωνυμία «ELBISCO ΑΝΩΝΥΜΟΣ ΕΤΑΙΡΙΑ ΣΥΜΜΕΤΟΧΩΝ» και το διακριτικό τίτλο «ELBISCO Α.Ε.», ιδρύθηκε το Δεκέμβριο του 1987 (Φ.Ε.Κ.: 3019/31.12.1987 δι' αποσχίσεως και μετατροπής σε Ανώνυμη Εταιρία του κλάδου παραγωγής και εμπορίας καταναλωτικών αγαθών της Ανώνυμης Εταιρίας ΑΛΛΑΤΙΝΗ Α.Β.Ε.Ε. (εταιρία εισηγμένη στο Χ.Α.Α. από το 1950). Η αρχική επωνυμία της Εταιρίας ήταν «ΕΛΛΗΝΙΚΗ ΕΤΑΙΡΙΑ ΜΠΙΣΚΟΤΩΝ ΑΝΩΝΥΜΟΣ ΒΙΟΜΗΧΑΝΙΚΗ ΚΑΙ ΕΜΠΟΡΙΚΗ ΕΤΑΙΡΙΑ ΕΙΔΩΝ ΔΙΑΤΡΟΦΗΣ ΑΝΤΙΠΡΟΣΩΠΕΙΩΝ ΚΑΙ ΔΙΑΝΟΜΩΝ», με διακριτικό τίτλο «ΕΛΛΗΝΙΚΗ ΕΤΑΙΡΙΑ ΜΠΙΣΚΟΤΩΝ Α.Β.Ε.Ε.». Η Εταιρία μετονομάστηκε σε «ELBISCO ΑΝΩΝΥΜΟΣ ΕΤΑΙΡΙΑ ΣΥΜΜΕΤΟΧΩΝ», με την από 20/11/2000 απόφαση της Έκτακτης Γενικής Συνέλευσης των μετόχων της και την από 21/12/2000 εγκριτική απόφαση του Υπουργείου Ανάπτυξης αναφορικά με την τροποποίηση των άρθρων 1 (επωνυμία) και 3 (σκοπός) του Καταστατικού της Εταιρίας.

Έδρα της Εταιρίας ορίστηκε η Κοινότητα Πικερμίου, Ν. Αττικής, 21° χλμ. Α. Μαραθώνος.

Η Εταιρία είναι εγγεγραμμένη στα Μητρώα Ανωνύμων Εταιριών του Υπουργείου Ανάπτυξης, Γ.Γ. Εσωτερικού Εμπορίου, με Αρ. 16312/06/Β/87/03.. Η διάρκεια της Εταιρίας σύμφωνα με το άρθρο 4 του Καταστατικού της ορίστηκε μέχρι το 2034.

Σκοπός της Εταιρίας, βάσει του άρθρου 3 του Καταστατικού της Εταιρίας ως ισχύει, είναι:

α) Η συμμετοχή σε ελληνικές ή αλλοδαπές εταιρίες και επιχειρήσεις οιασδήποτε μορφής που έχουν ήδη συσταθεί ή θα συσταθούν ανεξαρτήτως του εταιρικού τους σκοπού.

β) Η διαχείριση τίτλων και κινητών αξιών της εταιρίας, σύμφωνα με τις κείμενες διατάξεις.

γ) Οι επενδύσεις γενικώς με κάθε νόμιμο τρόπο και ιδιαίτερα με αγορές εταιριών ή χαρτοφυλακίων και με συμμετοχή σε αυξήσεις μετοχικών κεφαλαίων άλλων εταιριών.

δ) Η διαχείριση της περιουσίας της (κινητής και ακινήτου).

ε) Η παροχή υπηρεσιών διοικητικής φύσεως και οργάνωσης προς εταιρίες και επιχειρήσεις οιασδήποτε μορφής, σε θέματα πωλήσεων, παραγωγής, προβολής και προώθησης προϊόντων.

Για την επίτευξη των παραπάνω σκοπών η εταιρία δύναται :

α) Να συμμετέχει σε οιασδήποτε μορφής επιχείρηση υφιστάμενη ή συσταθησόμενη εταιρία, έχουσα τον αυτό ή παρεμφερή σκοπό οιασδήποτε εταιρικού τύπου.

β) Να συγχωνεύεται με οιασδήποτε μορφής επιχειρήσεις ή εταιρίες ανεξαρτήτως του εταιρικού τους σκοπού.

γ) Να συνεργάζεται με φυσικά ή νομικά πρόσωπα.

δ) Να ιδρύει υποκαταστήματα ή πρακτορεία στην αλλοδαπή και στην ημεδαπή.

ε) Να αντιπροσωπεύει συναφείς οίκους είτε της ημεδαπής, είτε της αλλοδαπής.

στ) Να παρέχει εγγυήσεις υπέρ θυγατρικών εταιριών, ως και υπέρ εταιριών στις οποίες συμμετέχει.

ζ) Να ασκεί οποιαδήποτε επιχειρηματική δραστηριότητα, σχετιζόμενη με κινητά ή ακίνητα καθώς και οποιαδήποτε δραστηριότητα, βιομηχανική ή εμπορική ή οικονομική, σχετική με τις προαναφερθείσες δραστηριότητές της, που μπορεί να διευκολύνει τη λειτουργία της και την ανάπτυξή της.

Το Καταστατικό της Εταιρίας δεν περιέχει διατάξεις που να αποκλίνουν από τις αντίστοιχες του Κ.Ν. 2190/1920.

Σύμφωνα με το άρθρο 10 του Καταστατικού της Εταιρίας ως ισχύει, η Γενική Συνέλευση των μετόχων συγκαλείται από το Διοικητικό Συμβούλιο και συνέρχεται τακτικά στην έδρα της εταιρίας τουλάχιστον μία φορά το χρόνο πάντοτε μέσα στο πρώτο εξάμηνο από την λήξη κάθε εταιρικής χρήσης. Το Διοικητικό Συμβούλιο μπορεί να συγκαλεί σε έκτακτη συνεδρίαση την Γενική Συνέλευση των μετόχων και όταν το κρίνει σκόπιμο.

Η Γενική Συνέλευση, με εξαίρεση τις επαναληπτικές Συνελεύσεις και εκείνες που εξομοιώνονται με αυτές, πρέπει να καλείται είκοσι (20) τουλάχιστον πλήρεις ημέρες πριν από την οριζόμενη για τη συνεδρίαση της.

Η ημέρα δημοσίευσής της προσκλήσεως της Γενικής Συνελεύσεως και η ημέρα της συνεδριάσεως της δεν

συνυπολογίζονται στην προθεσμία.

Εξαιρετικά επιτρέπεται να συνέρχεται η Γενική Συνέλευση και σε άλλο τόπο κείμενο στην ημεδαπή μετά από ειδική άδεια του Υπουργού Εμπορίου, στην οποία θα καθορίζονται και οι όροι υπό τους οποίους χορηγείται η άδεια.

Η άδεια αυτή δεν απαιτείται όταν στη Συνέλευση παρίστανται ή αντιπροσωπεύονται μέτοχοι που εκπροσωπούν το σύνολο του μετοχικού κεφαλαίου και κανείς μέτοχος δεν αντιλέγει στην πραγματοποίηση της συνεδρίασης και τη λήψη αποφάσεων.

Σύμφωνα με το άρθρο 11 του Καταστατικού της Εταιρίας ως ισχύει, η πρόσκληση της Γενικής Συνελεύσεως, η οποία περιλαμβάνει τουλάχιστον το οίκημα, τη χρονολογία, την ημέρα και την ώρα της Συνελεύσεως καθώς και τα θέματα της ημερησίας διατάξεως με σαφήνεια, τοιχοκολλάται σε εμφανή θέση του καταστήματος της εταιρίας και δημοσιεύεται ως εξής :

α. Στο τεύχος Ανώνυμων Εταιριών και Εταιριών Περιορισμένης Ευθύνης Εφημερίδας της Κυβερνήσεως, σύμφωνα με το άρθρο 3 του από 16 Ιανουαρίου 1930 Π. Διατάγματος «περί Δελτίου Ανώνυμων Εταιριών».

β. Σε μία ημερησία πολιτική εφημερίδα που εκδίδεται στην Αθήνα και κατά την κρίση του Διοικητικού Συμβουλίου, έχει ευρύτερη κυκλοφορία σ' ολόκληρη τη χώρα, που επιλέγεται από τις εφημερίδες του άρθρου 3 του Ν.Δ. 3757/1957 όπως ισχύει και

γ. Σε μία ημερησία Οικονομική Εφημερίδα από εκείνες που:

αα) εκδίδονται έξι (6) ημέρες την εβδομάδα και επί τρία (3) χρόνια συνεχώς ως καθαρά οικονομικές εφημερίδες

ββ) έχουν κυκλοφορία τουλάχιστον πέντε χιλιάδων (5.000) φύλλων την ημέρα καθ' όλη την τριετία και

γγ) πληρούν τις προϋποθέσεις που καθορίζονται με κοινή απόφαση των Υπουργών Εμπορίου και Τύπου και Μέσων Μαζικής Ενημέρωσης, προκειμένου για το χαρακτηρισμό εφημερίδας ως οικονομικής.

Για τις οικονομικές εφημερίδες, οι οποίες θα έχουν τη δυνατότητα να δημοσιεύουν προσκλήσεις, θα αποφασίζει ανά εξάμηνο ο Υπουργός Εμπορίου, με βάση έγγραφο του Υπουργού Τύπου και μέσων Μαζικής Ενημέρωσης, που θα βεβαιώνει τη συνδρομή, των κατά τα πιο πάνω εδάφια (αα), (ββ) και (γγ) προϋποθέσεων.

Εφόσον η Εταιρία δεν εδρεύει σε περιοχή Δήμου ή Κοινότητας του Νομού Αττικής, η πρόσκληση πρέπει να δημοσιεύεται και σε μία ημερησία ή εβδομαδιαία εφημερίδα, από εκείνες που τυχόν εκδίδονται στην περιοχή της έδρας της, και σε περίπτωση που δεν εκδίδεται εφημερίδα στην περιοχή αυτή, σε μία από τις εκδιδόμενες στην πρωτεύουσα του Νομού στον οποίο η εταιρία έχει την έδρα της.

Η πρόσκληση αυτή δημοσιεύεται προ δέκα (10) πλήρων ημερών στο τεύχος Ανώνυμων Εταιριών και Εταιριών Περιορισμένης Ευθύνης της εφημερίδας της Κυβερνήσεως και προ είκοσι (20) πλήρων ημερών στις ως άνω ημερησίες ή εβδομαδιαίες πολιτικές εφημερίδες. Στις περιπτώσεις των τυχόν Επαναληπτικών Γενικών Συνελεύσεων οι παραπάνω προθεσμίες συντέμνονται στο μισό.

Πρόσκληση για σύγκληση Γενικής Συνέλευσης δεν απαιτείται στην περίπτωση κατά την οποία στη Συνέλευση παρίστανται ή αντιπροσωπεύονται μέτοχοι που εκπροσωπούν το σύνολο του μετοχικού κεφαλαίου και κανείς από αυτούς δεν αντιλέγει στην πραγματοποίησή τους και στη λήψη αποφάσεων.

Δέκα (10) ημέρες πριν από την Τακτική Γενική Συνέλευση κάθε μέτοχος μπορεί να πάρει, από την Εταιρία τις Ετήσιες Οικονομικές καταστάσεις καθώς και τις σχετικές εκθέσεις του Διοικητικού Συμβουλίου και των Ελεγκτών.

Σύμφωνα με το άρθρο 12 του Καταστατικού της Εταιρίας ως ισχύει, οι μέτοχοι που επιθυμούν να πάρουν μέρος στη Γενική Συνέλευση, οφείλουν να καταθέσουν σχετική βεβαίωση της Ανώνυμης Εταιρίας Αποθετηρίων Τίτλων, σύμφωνα με το άρθρο 51 Ν. 2396/1996 στο Ταμείο της Εταιρίας ή στο Ταμείο Παρακαταθηκών και Δανείων, ή σε οποιαδήποτε Τράπεζα στην Ελλάδα, τουλάχιστον πέντε (5) ολόκληρες ημέρες πριν από εκείνη για την οποία ορίστηκε η συνεδρίαση της συνέλευσης.

Οι μέτοχοι που έχουν δικαίωμα συμμετοχής στη Γενική Συνέλευση μπορούν να αντιπροσωπευτούν σ' αυτήν από πρόσωπο που έχουν εξουσιοδοτήσει νόμιμα.

Οι αποδείξεις κατάθεσης των βεβαιώσεων της Ανώνυμης Εταιρίας Αποθετηρίων Τίτλων, καθώς και τα έγγραφα νομιμοποίησης αντιπροσώπων των μετόχων, πρέπει να καταθέτονται στην εταιρεία τουλάχιστον πέντε (5) ολόκληρες ημέρες πριν από τη συνεδρίαση της Γενικής Συνέλευσης.

Μέτοχοι που δεν έχουν συμμορφωθεί με τις διατάξεις των παραγράφων 1 και 3 του άρθρου αυτού, μπορούν να πάρουν μέρος στη Γενική Συνέλευση μόνο μετά από άδεια της.

Αναφορικά με τα δικαιώματα των μετόχων βλ. ενότητα 4.5.1 «Δικαιώματα Μετόχων».

3.48. Θεσμικό πλαίσιο της λειτουργίας της Εταιρίας

Η λειτουργία της Εταιρίας διέπεται από τις διατάξεις του Ν. 2190/1920 «Περί Ανωνύμων Εταιρειών» του 1920, όπως ισχύει. Επίσης, διέπεται από τις υποχρεώσεις των εισηγμένων εταιριών που προκύπτουν μεταξύ άλλων από τον Κανονισμό του Χρηματιστηρίου Αθηνών, το Ν. 3016/2005, το Π.Δ. 51/1992, την υπ' αριθμ. 5/204/14.11.2000 απόφαση της Επιτροπής Κεφαλαιαγοράς, το Ν. 3340/2005 και την υπ' αριθμ. 3/347/12.07.2005 απόφαση της Επιτροπής Κεφαλαιαγοράς, όπως εκάστοτε ισχύουν.

4. ΣΗΜΕΙΩΜΑ ΜΕΤΟΧΙΚΟΥ ΤΙΤΛΟΥ**4.1. Όροι της Αύξησης Μετοχικού Κεφαλαίου**

Η από 27/06/2006 Τακτική Γενική Συνέλευση των μετόχων της εταιρίας αποφάσισε, μεταξύ άλλων την αύξηση του μετοχικού κεφαλαίου της εταιρίας κατά €13.440.000 με την έκδοση 8.960.000 νέων κοινών ανώνυμων μετοχών, ονομαστικής αξίας €1,50 και τιμή διάθεσης €1,68 έκαστη. Η εν λόγω αύξηση θα γινόταν με καταβολή μετρητών και υπέρ των παλαιών μετόχων με αναλογία μία (1) νέα μετοχή για κάθε πέντε (5) παλαιές κοινές ανώνυμες μετοχές.

Η εν λόγω αύξηση επανεγκρίθηκε με την από 23/11/2006 απόφαση της Έκτακτης Γενικής Συνέλευσης των μετόχων της Εταιρίας. Με την από 26/02/2007 απόφαση του Διοικητικού Συμβουλίου της Εταιρίας παραχωρήθηκε δικαίωμα προεγγραφής στους παλαιούς μετόχους της εταιρίας οι οποίοι θα ασκήσουν πλήρως το δικαίωμα προτίμησης στην εν λόγω αύξηση του μετοχικού κεφαλαίου.

Η από 11/04/2007 έκθεση του Διοικητικού Συμβουλίου της εταιρίας, η οποία συντάχθηκε βάσει του άρθρου 289 του Κανονισμού του Χρηματιστηρίου Αθηνών αναφέρει:

- τη διάθεση των κεφαλαίων που προήλθαν α) από την αύξηση του μετοχικού κεφαλαίου της 26/11/1999 και β) από την έκδοση του ομολογιακού δανείου που έλαβε χώρα της 04/02/2006.
- Το επενδυτικό σχέδιο της προτεινόμενης αύξησης του μετοχικού κεφαλαίου
- Τις δεσμεύσεις των βασικών μετόχων οι οποίοι συμμετέχουν και στη διοίκηση της εταιρίας
- Την προτεινόμενη τιμή διάθεσης των νέων μετοχών.

Η από 10/05/2007 Έκτακτη Γενική Συνέλευση των μετόχων της ELBISCO ΑΝΩΝΥΜΟΣ ΕΤΑΙΡΙΑ ΣΥΜΜΕΤΟΧΩΝ ανακάλεσε τις προηγούμενες ληφθείσες αποφάσεις σχετικά με την αύξηση του μετοχικού κεφαλαίου της Εταιρίας και αποφάσισε, μεταξύ άλλων, την αύξηση του μετοχικού κεφαλαίου της Εταιρίας κατά € 13.440.000 με καταβολή μετρητών και δικαίωμα προτίμησης υπέρ των παλαιών μετόχων της με αναλογία μία (1) νέα μετοχή προς πέντε (5) παλαιές μετοχές. Συνολικά θα εκδοθούν 8.960.000 νέες κοινές ανώνυμες μετοχές ονομαστικής αξίας € 1,50 και τιμή διάθεσης € 1,68 για κάθε μία νέα μετοχή. Προσδοκάται να αντληθούν € 15.052.800 (8.960.000 Χ € 1,68). Κλάσματα μετοχής δεν θα εκδοθούν. Η διαφορά μεταξύ της ονομαστικής αξίας των νέων μετοχών και της τιμής διάθεσής τους θα αχθεί, μετά την αφαίρεση των δαπανών της έκδοσης, σε πίστωση του λογαριασμού του παθητικού «Ειδικό Αποθεματικό από την Έκδοση Μετοχών Υπέρ το Άρτιο». Η ως άνω Γενική Συνέλευση αποφάσισε η τιμή διάθεσης των νέων μετοχών της Εταιρίας να μην είναι ανώτερη από τη χρηματιστηριακή τιμή των υφιστάμενων μετοχών της κατά το χρόνο αποκοπής του δικαιώματος προτίμησης.

Δικαίωμα προτίμησης έχουν οι παλαιοί μέτοχοι κατά την αναλογία συμμετοχής τους και επομένως τα ποσά που κατέθεσαν οι δύο μέτοχοι ΔΑΦΝΟΣ Α.Ε. και κ.Κυριάκος Φιλίππου έχουν ήδη καταβάλλει έναντι της αυξήσεως €11.053.015 και €3.947.000 αντίστοιχα, τα οποία είναι πέραν της αναλογίας συμμετοχής τους στο μετοχικό κεφάλαιο της εταιρίας και θα ληφθούν υπόψη για την κάλυψη της αύξησης κατά το άρθρο 13, παρ. 8 του κ.ν. 2190/1920, εφόσον δεν καλυφθεί η αύξηση στο σύνολό της από τους υφιστάμενους μετόχους της εταιρίας. Στην περίπτωση αυτή ο μέτοχος κ. Κυριάκος Φιλίππου, με δήλωσή του προς της Έκτακτη Γενική Συνέλευση, έχει αναλάβει δέσμευση να καλύψει ο ίδιος πλήρως την αποφασισθείσα αύξηση.

Το ποσό που θα προκύψει από τη συμμετοχή των παλαιών μετόχων, θα αποδοθεί στους ως άνω δύο (2) μετόχους κατά την ίδια αναλογία που θα τους διατεθούν οι μετοχές που δεν θα έχουν αναληφθεί, από το Διοικητικό Συμβούλιο της εταιρίας με τη σχετική, κατά τα προβλεπόμενα στο άρθρο 13, παρ. 5 του κ.ν. 2190/1920, απόφασή του.

Επιπλέον η εν λόγω Γενική Συνέλευση παραχώρησε δικαίωμα προεγγραφής προς τους παλαιούς μετόχους της εταιρίας, οι οποίοι θα ασκήσουν πλήρως το δικαίωμα προτίμησης στην αύξηση του μετοχικού κεφαλαίου. Οι παλαιοί μέτοχοι συγχρόνως με την πλήρη άσκηση του δικαιώματος προτίμησης, μπορούν να προεγγραφούν για επιπλέον αριθμό νέων μετοχών της εταιρίας, στην τιμή διάθεσης, δεσμεύοντας ποσό αντίστοιχο με την αξία των μετοχών αυτών. Σε περίπτωση υπερβάλλουσας ζήτησης των αδιάθετων μετοχών, οι εν λόγω προεγγραφές θα ικανοποιηθούν αναλογικά με βάση τη ζήτησή τους.

Στην περίπτωση κατά την οποία, παρά τα ανωτέρω προκύψουν αδιάθετες μετοχές, τότε αυτές θα διατεθούν στους δύο (2) μετόχους, «ΔΑΦΝΟΣ Α.Ε.» και στον κ. Κυριάκο Φιλίππου, κατά την αναλογία των ποσών που έχουν ήδη καταβάλλει έναντι της παρούσας αύξησης του μετοχικού κεφαλαίου και βάση των δεσμεύσεων που ανέλαβαν στην προαναφερόμενη Έκτακτη Γενική Συνέλευση, ήτοι κατά 73,43% και 26,57% αντίστοιχα.

Η προθεσμία για την ενάσκηση του δικαιώματος προτίμησης των μετόχων ορίζεται σε δέκα πέντε (15) ημέρες από την ημερομηνία δημοσίευσης της πρόσκλησης για την ενάσκηση του σχετικού δικαιώματος στο Τεύχος

Α.Ε. και Ε.Π.Ε της Εφημερίδας της Κυβέρνησης. Οι μετοχές που δεν θα έχουν αναληφθεί μετά το τέλος της ως άνω προθεσμίας, θα διατεθούν ελεύθερα από το Διοικητικό Συμβούλιο της Εταιρίας (αρ. 13 παρ. 5 του Κ.Ν. 2190/1920).

Η προθεσμία καταβολής της αποφασισθείσης αύξησης του μετοχικού κεφαλαίου ορίστηκε σε τέσσερις (4) μήνες με την από 10/05/2007 απόφαση της Έκτακτης Γενικής Συνέλευσης, ήτοι μέχρι της 10/09/2007, και κατόπιν σχετικής απόφασης του Διοικητικού Συμβουλίου, κατά τα οριζόμενα στην παρ. 4 του άρθρου 11 του Κ.Ν. 2190/1920 και στην ως άνω απόφαση της Γενικής Συνέλευσης, μπορεί να παραταθεί για ένα επιπλέον μήνα, ήτοι μέχρι της 10/10/2007.

Συνοπτικά οι όροι της ανωτέρω αύξησης μετοχικού κεφαλαίου παρουσιάζονται στον παρακάτω πίνακα:

Αριθμός υφιστάμενων μετοχών	44.800.000
Έκδοση νέων μετοχών (με καταβολή μετρητών & δικαίωμα προτίμησης υπέρ των παλαιών μετόχων με αναλογία μία (1) νέα μετοχή για κάθε πέντε (5) παλαιές μετοχές)	8.960.000
Σύνολο μετοχών μετά την αύξηση του μετοχικού κεφαλαίου	53.760.000
Ονομαστικά αξία μετοχής	1,50 €
Τιμή διάθεσης	1,68 €
Προσδοκώμενο προϊόν παρούσας αύξησης	15.052.800 €
Μονάδα διαπραγμάτευσης στο Χ.Α.	Μια (1) μονάδα

Όλες οι νέες μετοχές θα δικαιούνται να συμμετάσχουν σε ενδεχόμενη διανομή μερίσματος από τα κέρδη της χρήσης 2007. Όλες οι νέες μετοχές θα είναι άυλες, ανώνυμες, κοινές με ψήφο.

Η παραπάνω αύξηση μετοχικού κεφαλαίου και η σχετική τροποποίηση του άρθρου 5 του Καταστατικού της Εταιρίας έχει εγκριθεί με την υπ' αριθ. Κ2-8695/07-06-2007 απόφαση του Υπουργείου Ανάπτυξης, η οποία καταχωρήθηκε στο Μητρώο Α.Ε. και Ε.Π.Ε. της 07/06/2007.

Η προσαρμογή της τιμής των μετοχών εξαιτίας της αύξησης μετοχικού κεφαλαίου θα γίνει σύμφωνα με το άρθρο 76 του Κανονισμού του Χ.Α., σε συνδυασμό με την απόφαση 35/24.11.2005 του Δ.Σ. του Χ.Α.

Η Διοίκηση της Εταιρίας δηλώνει ότι δεν υπάρχουν συμφέροντα των φυσικών και νομικών προσώπων που συμμετέχουν στην παρούσα έκδοση, περιλαμβανομένων των συγκρουόμενων συμφερόντων, τα οποία επηρεάζουν σημαντικά την παρούσα έκδοση, πέραν αυτών που περιγράφονται στο Ενημερωτικό Δελτίο.

4.2. Λόγοι της Αύξησης Μετοχικού Κεφαλαίου - Προορισμός Νέων Κεφαλαίων και Χρονοδιάγραμμα Διάθεσης Αντληθέντων Κεφαλαίων

Η Εκδότηρια Εταιρία της 04/02/2003 είχε εκδώσει μετατρέψιμο ομολογιακό δάνειο με ιδιωτική τοποθέτηση ύψους €23.600 χιλ. Διοργανώτρια τράπεζα ήταν η ALPHA BANK. Το ομολογιακό δάνειο ήταν τριετούς διάρκειας με τιμή αποπληρωμής 4,186%, επιτόκιο 4,75% ετησίως και απόδοση 6,11% στη λήξη του. Στις 06/02/2006 η Εκδότηρια Εταιρία προχώρησε σε αποπληρωμή του ως άνω μετατρέψιμου ομολογιακού δανείου πλέον τους τόκους και τα έξοδα αποπληρωμής συνολικού ύψους € 25.166 χιλ. ως ακολούθως: α) με τη σύναψη νέου δανείου ύψους €10.000 χιλ. από την ίδια τράπεζα, β) με ίδια συμμετοχή της Εταιρίας ύψους € 166 χιλ. και γ) με την καταβολή του ποσού των €15.000 χιλ. από δύο (2) μετόχους της Εταιρίας έναντι μελλοντικής αύξησης του μετοχικού κεφαλαίου της. Συγκεκριμένα, η εταιρία «ΔΑΦΝΟΣ Α.Ε.» η οποία συμμετείχε με 42,08% στο μετοχικό κεφάλαιο της Εκδότηρας κατέθεσε, έναντι μελλοντικής αύξησης μετοχικού κεφαλαίου το ποσό των €11.053 χιλ. και ο κ. Φιλίππου Κυριάκος, ο οποίος συμμετείχε, άμεσα στο μετοχικό κεφάλαιο της Εκδότηρας με 3,89%, κατέθεσε ποσό ύψους €3.947 χιλ. έναντι μελλοντικής αύξησης μετοχικού κεφαλαίου.

Η από 10/05/2007 Έκτακτη Γενική Συνέλευση των μετόχων της Εταιρίας αποφάσισε την αύξηση του μετοχικού κεφαλαίου κατά €13.440.000 με την έκδοση 8.960.000 νέων κοινών ανώνυμων μετοχών, ονομαστικής αξίας €1,50 και τιμή έκδοσης €1,68. Το συνολικό προϊόν της παρούσας έκδοσης εκτιμάται ότι θα ανέλθει σε €15.052.800,00.

Κατά την υπό αναφορά Έκτακτη Γενική Συνέλευση των μετόχων της Εταιρίας, ο μέτοχος της κ. Κυριάκος Φιλίππου, Πρόεδρος του Διοικητικού Συμβουλίου δεσμεύτηκε να διατηρήσει, κατ' ελάχιστο το ποσοστό επί του μετοχικού κεφαλαίου της Εταιρίας που κατείχε κατά το χρόνο που έλαβε χώρα η ως άνω Γενική

Συνέλευση έως την ολοκλήρωση της παρούσας αύξησης και της εισαγωγής των νέων κινητών αξιών προς διαπραγμάτευση και για χρονικό διάστημα έξι (6) μηνών μετά την έναρξη διαπραγμάτευσης των νέων μετοχών.

Βάσει των δεσμεύσεων τους προς τη Γενική Συνέλευση οι δύο προαναφερόμενοι μέτοχοι θα συμμετάσχουν στην παρούσα αύξηση του μετοχικού κεφαλαίου κατά το ποσοστό συμμετοχής τους. Επιπλέον στην περίπτωση κατά την οποία οι υπόλοιποι υφιστάμενοι μέτοχοι δεν ασκήσουν το δικαίωμα προτίμησης τότε η εταιρία «ΔΑΦΝΟΣ Α.Ε.» θα καλύψει την αύξηση μέχρι του ποσού που έχει ήδη καταθέσει, ενώ ο κ. Κυριάκος Φιλίππου θα καλύψει την αύξηση έως το ποσό που έχει ήδη καταθέσει πλέον τη διαφορά μεταξύ του εκτιμώμενου προϊόντος της παρούσας έκδοσης (€15.052.800) και των συνολικών καταθέσεων των δύο μετόχων (€15.000.015). Σ' αυτή την περίπτωση ο κ. Κυριάκος Φιλίππου θα καταβάλλει το επιπλέον ποσό των €52.785 το οποίο αντιστοιχεί σε 31.420 νέες κοινές ανώνυμες μετοχές.

Όπως αποφασίστηκε από την ως άνω Έκτακτη Γενική Συνέλευση των μετόχων της Εκδότριας, το ποσό που θα προκύψει από τη συμμετοχή των παλαιών μετόχων θα αποδοθεί στους ως άνω δύο μετόχους κατά την ίδια αναλογία που θα τους διατεθούν οι μετοχές που δεν θα έχουν αναληφθεί. Επιπλέον οι καταθέσεις των δύο ως άνω μετόχων θα ληφθούν υπόψη για την κάλυψη της αύξησης κατά το άρθρο 13, παρ. 5, του κ.ν. 2190/1920, εφόσον δεν καλυφθεί η αύξηση στο σύνολό της από τους παλαιούς μετόχους της Εταιρίας.

Η αύξηση του μετοχικού κεφαλαίου θα γίνει σύμφωνα με την από 11/04/2007 έκθεση του Διοικητικού Συμβουλίου της Εταιρίας στην οποία αναφέρεται ότι το επενδυτικό σχέδιο της παρούσας αύξησης του μετοχικού κεφαλαίου είναι η κάλυψη των κεφαλαιακών απαιτήσεων που απορρέουν από την καταβολή του ποσού των € 15 εκατ. από τους δύο (2) βασικούς μετόχους για την αποπληρωμή του προαναφερόμενου ομολογιακού δανείου και την πραγματοποιηθείσα εξόφληση των Ομολογιούχων δανειστών.

Βάσει των ποσοστών συμμετοχής τους, κατά την ημερομηνία έγκρισης του παρόντος, η εταιρία με την επωνυμία «ΔΑΦΝΟΣ Α.Ε.» θα έπρεπε να καταβάλλει το ποσό των €6.470.048 το οποίο αντιστοιχεί σε 3.851.219 μετοχές (42,98% της παρούσας έκδοσης), ο δε κ. Κυριάκος Φιλίππου θα έπρεπε να καταβάλλει το ποσό των €600.917 το οποίο αντιστοιχεί σε 357.689 μετοχές (3,99% της παρούσας έκδοσης).

Στην περίπτωση κατά την οποία το σύνολο των λοιπών υφιστάμενων μετόχων, οι οποίοι αντιπροσωπεύουν το 53,0256% του μετοχικού κεφαλαίου, ασκήσει το δικαίωμα προτίμησης, τότε η Εταιρία θα εισπράξει το ποσό των €7.981.835= ((53,0256% x 8.960.000 μτχ) x 1.68€). Σ' αυτή την περίπτωση η Εκδότρια Εταιρία θα πρέπει να επιστρέψει στους δύο προαναφερόμενους μετόχους εκείνο το μέρος των καταθέσεων τους που είναι πέραν της αναλογίας συμμετοχής τους στο μετοχικό κεφάλαιο της Εκδότριας. (για τη «ΔΑΦΝΟΣ Α.Ε. το ποσό των €4.582.952 και για τον κ. Κυριάκο Φιλίππου το ποσό των €3.346.083).

Βάσει των καταθέσεων αλλά και των δεσμεύσεων των δύο βασικών μετόχων της Εταιρίας, εάν κανείς άλλος δεν συμμετέχει στην παρούσα αύξηση του μετοχικού κεφαλαίου, τότε αυτή θα καλυφθεί κατά 73,43% από την εταιρία «ΔΑΦΝΟΣ Α.Ε.» και κατά 26,57% από τον κ. Κυριάκο Φιλίππου. Κατά την ίδια αναλογία θα τους αποδοθούν και οι τυχόν αδιάθετες μετοχές.

Στην περίπτωση κατά την οποία η συμμετοχή των υφιστάμενων μετόχων, οι οποίοι προσμετρούνται στη διασπορά (6,61% του μετοχικού κεφαλαίου), ασκήσουν στο έπακρο το δικαίωμα προτίμησης, τότε η Εταιρία θα εισπράξει το ποσό των € 994.414 (591.913 μτχ (x) €1,68). Το ανωτέρω ποσό θα διατεθεί για τη κάλυψη των εξόδων της παρούσας έκδοσης ενώ το υπόλοιπο θα επιστραφεί στους δύο (2) προαναφερόμενους μετόχους, βάσει των χρημάτων που έχουν ήδη καταθέσει, τον Φεβρουάριο του 2006 προς κάλυψη μελλοντικής αύξησης του μετοχικού κεφαλαίου

Σε οποιαδήποτε άλλη περίπτωση συμμετοχής των λοιπών υφιστάμενων μετόχων στην παρούσα αύξηση κεφαλαίου, τα χρήματα που θα αντλήσει η Εταιρία, θα διατεθούν για την κάλυψη των εξόδων δαπανών και το τυχόν επιπλέον ποσό που θα αντληθεί θα αποδοθεί στους δύο ως άνω μετόχους με την αναλογία που αναφέρθηκε ανωτέρω.

Στον πίνακα που ακολουθεί παρουσιάζεται η υφιστάμενη μετοχική σύνθεση της Εκδότριας, η συμμετοχή των υφιστάμενων μετόχων στην παρούσα έκδοση βάσει των ποσοστών συμμετοχής τους, η επιπλέον συνδρομή των δύο προαναφερόμενων μετόχων στην περίπτωση κατά την οποία οι υπόλοιποι παλαιοί μέτοχοι δεν ασκήσουν το δικαίωμα προτίμησης, καθώς και το ποσό των χρημάτων που θα πρέπει να επιστρέψει η Εκδότρια Εταιρία στους δύο ως άνω μετόχους στην περίπτωση που όλοι οι υπόλοιποι μέτοχοι ασκήσουν εις το ακέραιο το δικαίωμα προτίμησης στην παρούσα έκδοση.

ΕΝΗΜΕΡΩΤΙΚΟ ΔΕΛΤΙΟ ELBISCO ΑΝΩΝΥΜΟΣ ΕΤΑΙΡΙΑ ΣΥΜΜΕΤΟΧΩΝ

Όνοματεπώνυμο - Επωνυμία μετόχου (06/2007)	Ποσοστό συμμετοχής	Συμμετοχή στην αύξηση βάσει της υφιστάμενης συμμετοχής τους (σε μετοχές)	Αξία συμμετοχής στην αύξηση του μετοχικού κεφαλαίου (σε €)	Καταθέσεις μετόχων προς κάλυψη μελλοντικής αύξησης μετοχικού κεφαλαίου (Φεβρουάριο 2005)	Καταβολή επιπλέον χρημάτων πέραν του ποσοστού συμμετοχής (χρήματα που πρέπει να επιστρέψει η εταιρία σε περίπτωση συμμετοχής όλων των υφιστάμενων μετόχων) (σε €)	Κάλυψη της αύξησης του μετοχικού κεφαλαίου σε περίπτωση μη άσκησης του δικαιώματος προτίμησης από τους παλαιούς μετόχους (σε €)
ΔΑΦΝΟΣ Α.Ε.	42,98%	3.851.219	6.470.048	11.053.015	4.582.967	11.053.015
ΑΓΑΝ Α.Ε.	17,00%	1.523.613	2.559.670			
ALBATROS HOLDING S.A.	11,90%	1.065.996	1.790.873			
ΕΠΙΧΕΙΡΗΣΕΙΣ ΠΙΚΕΡΜΙ Α.Ε.	2,73%	244.398	410.589			
ΦΙΛΙΠΠΟΥ ΚΥΡΙΑΚΟΣ	3,99%	357.689	600.917	3.947.000	3.346.083	3.999.785
ΦΙΛΙΠΠΟΥ ΕΛΕΝΑ	2,79%	249.973	419.954			
ΚΟΥΜΑΝΤΑΡΟΣ ΙΩΑΝΝΗΣ	12,00%	1.075.200	1.806.336			
ΕΥΡΥ ΕΠΕΝΔΥΤΙΚΟ ΚΟΙΝΟ	6,61%	591.913	994.414			
ΣΥΝΟΛΟ	100,00%	8.960.000	15.052.800	15.000.015	7.929.050	15.052.800

Κατά τα ως άνω οριζόμενα το επενδυτικό σχέδιο της Εκδότριας Εταιρίας έχει ως ακολούθως:

ΔΙΑΘΕΣΗ ΤΟΥ ΠΡΟΪΟΝΤΟΣ ΤΗΣ ΑΥΞΗΣΗΣ ΤΟΥ ΜΕΤΟΧΙΚΟΥ ΚΕΦΑΛΑΙΟΥ

Περιγραφή διάθεσης (ποσά σε € 000)	Συμμετοχή όλων των υφιστάμενων μετόχων	Συμμετοχή μόνο του ευρύ επενδυτικού κοινού	Καμία συμμετοχή
	Β τρίμηνο 2007	Β τρίμηνο 2007	Β τρίμηνο 2007
Κατάθεση "ΔΑΦΝΟΣ Α.Ε." τον 02/2006	11.053.015	11.053.015	11.053.015
Κατάθεση Κυριάκου Φιλίππου τον 02/2006	3.947.000	3.947.000	3.947.000
Επιπλέον συμμετοχή κ. Κυριάκου Φιλίππου			52.785
Συμμετοχή λοιπών μετόχων	7.981.835	994.414	
Σύνολο	22.981.850	15.994.429	15.052.800
Επιστροφή χρημάτων στη "ΔΑΦΝΟΣ Α.Ε."	-5.822.301	-691.438	0
Επιστροφή χρημάτων στον κ. Κυριάκο Φιλίππου	-2.106.748	-250.191	0
Προϊόν αύξησης	15.052.800	15.052.800	15.052.800
Δαπάνες έκδοσης χρηματοδοτούμενες από το προϊόν της αύξησης (εκτίμηση)	-52.785	-52.785	-52.785
Καθαρό προϊόν αύξησης	15.000.015	15.000.015	15.000.015
Συνολικές δαπάνες έκδοσης	224.018	224.018	224.018

Βάσει του ως άνω επενδυτικού σχεδίου και του χρονοδιαγράμματος υλοποίησης αυτού, οι λογαριασμοί του Ισολογισμού που θα επηρεαστούν είναι οι ακόλουθοι: Το μετοχικό κεφάλαιο της εταιρίας θα αυξηθεί κατά $8.960.000 \text{ μετοχές} \times \text{€}1,50 = \text{€}13.440.000$. Ο λογαριασμός «αποθεματικά από έκδοση μετοχών υπέρ το άρτιο» θα πιστωθεί με τη διαφορά ανάμεσα στην ονομαστική αξία της μετοχής και την τιμή διάθεσης αυτής ($8.960.000 \times (\text{€}1,68 - \text{€}1,50) = \text{€}1.612.800$, μειωμένη κατά το μέρος εκείνο των εξόδων έκδοσης που θα χρηματοδοτηθούν από το προϊόν της παρούσας έκδοσης. Το ταμείο της εταιρίας, στην περίπτωση κατά την οποία δεν συμμετάσχει κανείς υφιστάμενος μέτοχος στην παρούσα αύξηση, θα χρεωθεί με το ποσό των € 52.785 (επιπλέον συμμετοχή του κ. Κυριάκου Φιλίππου), ενώ στην περίπτωση που υπάρξει άσκηση του δικαιώματος προτίμησης από τους λοιπούς υφιστάμενους μετόχους θα χρεωθεί με το ποσό που θα προκύψει από τη συμμετοχή στην παρούσα αύξηση. Στη συνέχεια εάν το ποσό της συμμετοχής υπερβεί το συνολικό έξοδο της παρούσας έκδοσης, τότε το επιπλέον ποσό θα επιστραφεί στους δύο μετόχους (ΔΑΦΝΟΣ Α.Ε. & κ. Κυριάκος Φιλίππου) κατά τα ως άνω αναφερόμενα. Με το συνολικό ποσό των εξόδων της έκδοσης θα πιστωθεί ο λογαριασμός «ταμείο» με χρέωση

της ομάδας 6.

Η Εκδότρια Εταιρία δεσμεύεται, βάσει της κείμενης χρηματοπιστηριακής νομοθεσίας να ενημερώνει το επενδυτικό κοινό, το Χρηματιστήριο Αθηνών και την Επιτροπή Κεφαλαιαγοράς για την εξέλιξη υλοποίησης του επενδυτικού σχεδίου, όπως αυτό παρουσιάζεται στο παρόν έγγραφο αναφοράς και να ακολουθεί συγκεκριμένη διαδικασία στην περίπτωση τροποποίησης αυτού. Συγκεκριμένα:

- Βάσει του άρθρου 275, του Κανονισμού του Χρηματιστηρίου Αθηνών, η Εκδότρια, υποχρεούται να αποστέλλει στο Χ.Α. ανά εξάμηνο τον πίνακα διάθεσης αντληθέντων κεφαλαίων. Η αποστολή του πίνακα διάθεσης των αντληθέντων κεφαλαίων πραγματοποιείται εντός της περιόδου που προσδιορίζεται στο άρθρο 3, παρ. 1, του π.δ. 360/85, όπως ισχύει.
- Βάσει του άρθρου 284, του Κανονισμού του Χρηματιστηρίου Αθηνών, σε περίπτωση σημαντικής αλλαγής ως προς τη χρήση των αντληθέντων κεφαλαίων σε σχέση με τα προβλεπόμενα στο έγγραφο αναφοράς η Εκδότρια υποχρεούται να αποστέλλει ανακοίνωση στο Χ.Α. μόλις το Διοικητικό Συμβούλιο λάβει σχετική απόφαση, αναφέροντας τους λόγους και τις επιπτώσεις της αλλαγής στο επενδυτικό της σχέδιο. Στην περίπτωση κατά την οποία η διαφοροποίηση της χρήσης των αντληθέντων είναι μεγαλύτερη από το 20% αυτών, μετά την αφαίρεση των εξόδων έκδοσης και πλέον προορίζονται σε εξαγορά ή συμμετοχή σε λουπές εταιρίες, τότε η Εκδότρια υποχρεούται στην έκδοση πληροφοριακού σημειώματος κατά τα οριζόμενα στην κείμενη χρηματοπιστηριακή νομοθεσία.
- Βάσει της απόφασης 33/24-11-2005 του Δ.Σ. του Χ.Α. κατ' εφαρμογή του Κανονισμού του Χ.Α., η Εκδότρια μετά την ολοκλήρωση της αύξησης του μετοχικού κεφαλαίου με καταβολή μετρητών, αποστέλλει στο Χ.Α. ανακοίνωση στην οποία παρουσιάζεται ο οριστικός πίνακας διάθεσης των αντληθέντων κεφαλαίων. Επιπλέον αποστέλλει ανά εξάμηνο τα ποσά που έχουν ήδη διατεθεί καθώς και τα ποσά που έχουν τοποθετηθεί προσωρινά σε βραχυπρόθεσμες επενδύσεις χαμηλού ρίσκου.
- Βάσει του άρθρου 4, της απόφασης 2/396/31-8-2006 του Δ.Σ. της Επιτροπής Κεφαλαιαγοράς, οι Εκδότρια υποχρεούται σε σύνταξη έκθεσης, ανά ημερολογιακό εξάμηνο, για τη διάθεση των κεφαλαίων που αντλήθηκαν από αύξηση μετοχικού κεφαλαίου με καταβολή μετρητών.

4.3. Διαδικασία Άσκησης Δικαιωμάτων Προτίμησης

4.3.1 Αποκοπή Δικαιώματος

Η ημερομηνία αποκοπής του δικαιώματος θα οριστεί από το Διοικητικό Συμβούλιο της Εταιρίας εντός του προβλεπόμενου από τον νόμο χρονικού διαστήματος και θα ανακοινωθεί έγκαιρα στο επενδυτικό κοινό σύμφωνα με τον Κανονισμό του Χ.Α.

4.3.2 Διαδικασία Άσκησης Δικαιωμάτων Προτίμησης

Για την άσκηση του δικαιώματος προτίμησης ορίζεται, σύμφωνα με το νόμο (άρθρο 13 παρ. 5 του Ν. 2190/1920) και το Καταστατικό της Εταιρίας αποκλειστική προθεσμία δέκα πέντε (15) ημερών.

Η ακριβής ημερομηνία έναρξης και λήξης της περιόδου άσκησης του δικαιώματος προτίμησης θα προσδιορισθεί από το Διοικητικό Συμβούλιο της Εταιρίας, θα δημοσιευθεί στο Ημερήσιο Δελτίο Τιμών του Χ.Α., στην ιστοσελίδα του Χ.Α. και στην ιστοσελίδα της Εταιρίας και θα ανακοινωθεί στο επενδυτικό κοινό δια του τύπου, σύμφωνα με το νόμο και τον Κανονισμό του Χ.Α. Τα δικαιώματα που δεν θα ασκηθούν εντός της ανωτέρω προθεσμίας παραγράφονται.

Η έναρξη άσκησης του δικαιώματος προτίμησης θα πραγματοποιηθεί κατά τα προβλεπόμενα από τον Κανονισμό του Χ.Α. μέσα σε 10 εργάσιμες ημέρες από την ημερομηνία αποκοπής. Τα δικαιώματα προτίμησης, είναι μεταβιβάσιμα και θα αποτελέσουν αντικείμενο διαπραγμάτευσης στο ηλεκτρονικό σύστημα συναλλαγών του Χ.Α. κατά τη διάρκεια της προθεσμίας άσκησης του δικαιώματος προτίμησης, πλην των τελευταίων τεσσάρων (4) εργασίμων ημερών της προθεσμίας αυτής. Δηλαδή, θα διαπραγματεύονται κατά τη χρονική περίοδο από την ημερομηνία έναρξης της προθεσμίας άσκησης των δικαιωμάτων προτίμησης έως και την πέμπτη εργάσιμη ημέρα πριν από τη λήξη της προθεσμίας αυτής.

Το δικαίωμα εγγραφής θα ασκηθεί στα καταστήματα της ALPHA BANK A.E. Οι κάτοχοι δικαιωμάτων προτίμησης θα τα ασκούν προσκομίζοντας σχετική βεβαίωση δικαιωμάτων (στο εξής η «Βεβαίωση») του Κεντρικού Αποθετηρίου Αξιών (Κ.Α.Α.) και καταβάλλοντας το αντίτιμο των μετοχών, για τις οποίες έχουν δικαίωμα να εγγραφούν. Για την παραλαβή της Βεβαίωσης θα απευθύνονται:

- (α) είτε στο χειριστή του λογαριασμού αξιών τους στο Κ.Α.Α. (χρηματοπιστηριακή εταιρία ή θεματοφύλακας) εάν οι μετοχές του δεν βρίσκονται σε ειδικό λογαριασμό του Συστήματος Άϋλων Τίτλων (Σ.Α.Τ.), σε περίπτωση κατόχων μετοχών της Εταιρίας,

(β) είτε στο Κ.Α.Α., εάν οι μετοχές τους βρίσκονται σε ειδικό λογαριασμό του Σ.Α.Τ., σε περίπτωση κατόχων μετοχών της Εταιρίας.

Για την άσκηση του δικαιώματος προτίμησης, οι κατέχοντες δικαιώματα προτίμησης θα προσκομίζουν στα καταστήματα της ALPHA BANK A.E. την αστυνομική ταυτότητά τους, τον αριθμό του φορολογικού μητρώου τους, την εκτύπωση των στοιχείων Σ.Α.Τ. και την Βεβαίωση. Επίσης, θα πρέπει να δηλώνουν:

- (α) τον αριθμό της μερίδας επενδυτή που κατέχουν στον Σ.Α.Τ.,
- (β) τον αριθμό του λογαριασμού αξιών τους στο Σ.Α.Τ., και
- (γ) τον εξουσιοδοτημένο χειριστή του λογαριασμού αξιών τους στο Σ.Α.Τ.

Ταυτόχρονα θα καταβάλλουν το αντίτιμο των μετοχών για τις οποίες έχουν δικαίωμα να εγγραφούν σε ειδικό λογαριασμό, που θα ανοιχθεί από την Εταιρία στην ALPHA BANK A.E. για την παρούσα αύξηση. Οι εγγραφόμενοι θα λαμβάνουν σχετική απόδειξη, η οποία δεν θα αποτελεί προσωρινό τίτλο και δεν θα είναι διαπραγματεύσιμη. Καθόσον δεν θα εκδοθούν κλάσματα μετοχών, συνιστάται (i) η συγκέντρωση αριθμού μετοχών που, κατά την εξάσκηση των δικαιωμάτων προτίμησης, να παράγουν ακέραιο αριθμό νέων μετοχών, και (ii) η κατοχή προς εξάσκηση 5 δικαιωμάτων προτίμησης ή πολλαπλάσια του αριθμού αυτού προκειμένου να καταστεί δυνατή η απόκτηση του ελάχιστου ακέραιου αριθμού της μίας (1) νέας μετοχής.

Σε περίπτωση που υπάρχουν αδιάθετες μετοχές, το Διοικητικό Συμβούλιο της Εταιρίας θα τις διαθέσει κατά την κρίση του. Επιπλέον, ο μέτοχος της Εταιρίας κος Κυριάκος Φιλίππου του Αθανασίου δεσμεύεται, ότι σε περίπτωση κατά την οποία δεν καλυφθεί πλήρως από τους παλαιούς μετόχους η τρέχουσα Αύξηση Μετοχικού Κεφαλαίου της Εταιρίας, να την καλύψει στο σύνολό της.

Η ημερομηνία διαπραγμάτευσης των νέων μετοχών στο Χ.Α. θα ανακοινωθεί από την Εταιρία του Ημερήσιου Δελτίου Τιμών του Χ.Α.

Σημειώνεται ότι το Διοικητικό Συμβούλιο της Εταιρίας θα μπορεί ενδεχομένως να τροποποιήσει κάποια σημεία της διαδικασίας υλοποίησης της αύξησης μετοχικού κεφαλαίου, λαμβάνοντας υπόψη τη διαμόρφωση νέων απαιτήσεων του θεσμικού και κανονιστικού πλαισίου.

Σημειώνεται ότι σύμφωνα με το άρθρο 16 του Ν. 3401/2005 κάθε νέο σημαντικό στοιχείο, ουσιώδης ανακρίβεια ή ουσιώδες σφάλμα σχετικά με τις πληροφορίες που περιέχονται στο Ενημερωτικό Δελτίο, που μπορεί να επηρεάσει την αξιολόγηση των μετοχών της Εταιρίας και ανακόπτει ή διαπιστώνεται κατά το χρόνο που μεσολαβεί από την έγκριση του Ενημερωτικού Δελτίου έως την έναρξη διαπραγμάτευσης των νέων μετοχών της Εταιρίας στο Χ.Α., αναφέρεται σε συμπλήρωμα του Ενημερωτικού Δελτίου.

Το συμπλήρωμα εγκρίνεται σύμφωνα με το άρθρο 13 του νόμου 3401/2005 το αργότερο εντός επτά (7) εργάσιμων ημερών από την υποβολή του για έγκριση και δημοσιεύεται με τα μέσα δημοσίευσης του αρχικού ενημερωτικού δελτίου. Εφόσον απαιτείται, το περιληπτικό σημείωμα και οι τυχόν μεταφράσεις του συμπληρώνονται αντίστοιχα με τις νέες πληροφορίες που περιλαμβάνονται στο συμπλήρωμα.

Επενδυτές οι οποίοι έχουν ήδη συμφωνήσει να αγοράσουν τις κινητές αξίες ή έχουν εγγραφεί για την αγορά των κινητών αξιών πριν από τη δημοσίευση του συμπληρώματος, μπορούν να υπαναχωρήσουν από την αγορά ή την εγγραφή το αργότερο εντός τριών (3) εργάσιμων ημερών από τη δημοσίευση του συμπληρώματος.

Η ALPHA BANK A.E., Χαριλάου Τρικούπη 6-8-10, 106 79 Αθήνα, (Διεύθυνση Υποστηρίξεως Δραστηριοτήτων Corporate και Investment Banking- Υπεύθυνη Κα Μ.Βλάχου τηλ. 210-3265530), η οποία διαθέτει το δίκτυο καταστημάτων της για τη συμμετοχή των επενδυτών στην παρούσα αύξηση κεφαλαίου, γνωστοποιεί στο επενδυτικό κοινό ότι δεν έχει συμφέροντα, τα οποία δύναται να επηρεάσουν σημαντικά την παρούσα αύξηση, εκτός από την αμοιβή που θα λάβει με την επιτυχή ολοκλήρωσή της. Επιπλέον, η ALPHA BANK A.E. δεσμεύεται ότι θα συμμορφωθεί με τις διατάξεις του Κανονισμού Αναδοχών (Υ.Α. 41517/Β1972/4.12.1998) όπως ισχύει.

4.4. Αναμενόμενο Χρονοδιάγραμμα

Το αναμενόμενο χρονοδιάγραμμα της ολοκλήρωσης της αύξησης μετοχικού κεφαλαίου και σε περίπτωση πλήρους κάλυψης είναι το ακόλουθο:

T	- Έγκριση του ενημερωτικού δελτίου από το Διοικητικό Συμβούλιο της Επιτροπής Κεφαλαιαγοράς
T + 1	- Έγκριση διαπραγμάτευσης των δικαιωμάτων προτίμησης από το Χρηματιστήριο. - Απόφαση του Δ.Σ. για την αποκοπή του δικαιώματος & την περίοδο άσκησης & διαπραγμάτευσης. - Ανακοίνωση για την αποκοπή του δικαιώματος και της περιόδου άσκησης αυτού.
T + 4	- Ημερομηνία δικαιοδότησης

T + 5	- Αποκοπή του δικαιώματος προτίμησης - προσαρμογή της τιμής
T + 6	- Ανακοίνωση τύπου με την οποία θα ενημερώνεται το επενδυτικό κοινό, για τη διαθεσιμότητα του ενημερωτικού δελτίου. - Γνωστοποίηση της Επιτροπής Κεφαλαιαγοράς για την εν λόγω ανακοίνωση.
T + 7	- Ενημερωτικό Δελτίο, σε έγχαρτη μορφή, στη διάθεση του επενδυτικού κοινού
T + 11	- Απόφαση του Διοικητικού Συμβουλίου της Εκδότριας για παράταση κατά ένα (1) μήνα της προθεσμίας καταβολής της αύξησης του μετοχικού κεφαλαίου.
T + 14	- Έναρξη περιόδου άσκησης και διαπραγμάτευσης των δικαιωμάτων προτίμησης
T + 26	- Λήξη διαπραγμάτευσης δικαιωμάτων προτίμησης
T + 29	- Λήξη περιόδου άσκησης δικαιωμάτων προτίμησης
T + 33	- Απόφαση Δ.Σ. εταιρίας για το ποσοστό κάλυψης της αύξησης του μετοχικού κεφαλαίου - Απόφαση του Δ.Σ. της εταιρίας για τη διάθεση τυχόν αδιάθετων μετοχών - Πιστοποίηση της αύξησης του μετοχικού κεφαλαίου
T + 36	- Έγκριση από το Δ.Σ. του χρηματιστηρίου για τη διαπραγμάτευση των νέων μετοχών. - Ορισμός ημερομηνίας διαπραγμάτευσης.
T + 43	- Έναρξη διαπραγμάτευσης των νέων μετοχών.

ΣΗΜΕΙΩΣΕΙΣ: Το εκτιμώμενο χρονοδιάγραμμα αναφέρεται σε ημερολογιακές ημέρες. Ενδεχομένως να προκύψουν απρόβλεπτοι παράγοντες οι οποίοι μπορεί να διαφοροποιήσουν το ανωτέρω χρονοδιάγραμμα. Η Εκδότρια Εταιρία οφείλει να ενημερώνει το επενδυτικό κοινό και τις αρχές, μετά μέσα που προβλέπονται από την κείμενη χρηματιστηριακή νομοθεσία για την εξέλιξη της αύξησης του μετοχικού κεφαλαίου.

Σημειώνεται ότι το παραπάνω χρονοδιάγραμμα εξαρτάται από αρκετούς αστάθμητους παράγοντες και ενδέχεται να μεταβληθεί. Για τη διαδικασία αύξησης του μετοχικού κεφαλαίου και το χρονοδιάγραμμα υλοποίησής της, θα υπάρξουν σχετικές ανακοινώσεις ενημέρωσης του επενδυτικού κοινού όπως προβλέπεται. Οι μετοχές που θα εκδοθούν θα αποτελέσουν αντικείμενο αίτησης εισαγωγής προς διαπραγμάτευση στο Χ.Α. Για να ολοκληρωθεί η εισαγωγή και διαπραγμάτευση των νέων μετοχών στο Χ.Α., θα πρέπει να έχει εγκριθεί από το Δ.Σ. του Χ.Α. η σχετική αίτηση της Εταιρίας.

4.5. Πληροφορίες σχετικά με τις μετοχές της Εταιρίας

Οι μετοχές της Εταιρίας είναι άυλες κοινές ανώνυμες, οι οποίες διαπραγματεύονται στην κατηγορία «Ειδικών Χρηματιστηριακών Χαρακτηριστικών» της Αγοράς Αξιών του Χρηματιστηρίου Αθηνών και έχουν εκδοθεί βάσει των διατάξεων του Ν. 2190/1920, σε συνδυασμό με τις διατάξεις του Ν. 1297/1972 και του Καταστατικού της ELBISCO ΑΝΩΝΥΜΟΣ ΕΤΑΙΡΙΑ ΣΥΜΜΕΤΟΧΩΝ.

Το πρόσωπο που είναι επιφορτισμένο με την τήρηση των αρχείων των μετοχών είναι ο κ. Κων/νος Καραμιντζιος, 21° χλμ Λ. Μαραθώνος, 19009 Πικέρμι, Ν. Αττικής, τηλ. 210 6039703.

Ο κωδικός ISIN (International Security Identification Number) της μετοχής της ELBISCO A.E. είναι GRS172111007.

Αρμόδιος φορέας για την τήρηση του σχετικού αρχείου των άυλων μετοχών είναι η εταιρία Ελληνικά Χρηματιστήρια Α.Ε., Πλατεία Μαυροκορδάτου & Αχαρνών 17, 104 38 Αθήνα.

Οι μετοχές διαπραγματεύονται σε ευρώ.

Οι μετοχές της Εταιρίας, διαπραγματεύονται με μονάδα διαπραγμάτευσης το ένα (1) τεμάχιο.

Οι μετοχές της Εταιρίας είναι ελεύθερα διαπραγματεύσιμες.

Δεν υπάρχουν δεσμευτικές προσφορές εξαγοράς ή/και κανόνες υποχρεωτικής εκχώρησης και υποχρεωτικής εξαγοράς των κινητών αξιών της Εταιρίας έως σήμερα.

4.5.1 Δικαιώματα Μετόχων

Κάθε μετοχή της Εταιρίας ενσωματώνει όλα τα δικαιώματα και τις υποχρεώσεις που καθορίζονται από τον Κωδικοποιημένο Νόμο 2190/1920 (στο εξής ο "Εταιρικός Νόμος") και το Καταστατικό της Εταιρίας, το οποίο όμως δεν περιέχει διατάξεις περισσότερο περιοριστικές από αυτές που προβλέπει ο Εταιρικός Νόμος. Όπου δεν υπάρχει πρόνοια από το καταστατικό της Εκδότριας, ισχύουν οι διατάξεις του του κ.ν. 2190/1920. Η κατοχή του τίτλου της μετοχής συνεπάγεται αυτοδικαίως την δέσμευση του κυρίου αυτής από τις διατάξεις του Καταστατικού της Εταιρίας και των νομίμων αποφάσεων των Γενικών Συνελεύσεων των Μετόχων, έστω και αν δεν έλαβε μέρος σε αυτές ο μέτοχος.

Το Καταστατικό της Εταιρίας δεν περιέχει ειδικά δικαιώματα υπέρ συγκεκριμένων μετόχων.

Τα δικαιώματα και οι υποχρεώσεις που απορρέουν από κάθε μετοχή παρακολουθούν αυτή σε οποιοδήποτε καθολικό ή ειδικό διάδοχο του μετόχου.

Οι μέτοχοι ενασκούν τα δικαιώματά τους σε σχέση με τη διοίκηση της Εταιρίας μόνο μέσω των Γενικών Συνελεύσεων, έξω δε από αυτή, μόνο στις περιπτώσεις που ορίζει ο νόμος .

Οι μέτοχοι έχουν δικαίωμα προτίμησης σε κάθε μελλοντική αύξηση του μετοχικού κεφαλαίου της Εταιρίας, που δεν γίνεται με εισφορά σε είδος ή έκδοσης ομολογιών με δικαίωμα μετατροπής τους σε μετοχές ανάλογα με τη συμμετοχή τους στο υφιστάμενο μετοχικό κεφάλαιο, όπως ορίζεται στο άρθρο 13, παρ. 5 του Εταιρικού Νόμου.

Με την πάροδο της προθεσμίας που έταξε το όργανο της Εταιρίας που αποφάσισε την αύξηση, για την άσκηση του δικαιώματος προτίμησης, η οποία δεν μπορεί να είναι μικρότερη από δέκαπέντε (15) ημέρες, οι μετοχές που δεν έχουν αναληφθεί, σύμφωνα με τα παραπάνω διατίθενται ελεύθερα από το Διοικητικό Συμβούλιο της Εταιρίας.

Οι δανειστές του μετόχου και οι διάδοχοί τους, σε καμία περίπτωση δεν μπορούν να προκαλέσουν κατάσχεση ή σφράγιση οποιουδήποτε περιουσιακού στοιχείου ή των βιβλίων της Εταιρίας ούτε να ζητήσουν την διανομή ή εκκαθάρισή της, ούτε να αναμιχθούν στην διοίκησή της ή τη διαχείρισή της.

Κάθε κοινή μετοχή παρέχει το δικαίωμα μίας ψήφου. Η εταιρία αναγνωρίζει μόνο έναν μέτοχο για κάθε μετοχή. Σε περίπτωση συγκυριότητας επί μιας μετοχής, όσοι έχουν δικαιώματα με οποιοδήποτε τίτλο σ' αυτήν, όπως και αυτοί που έχουν την επικαρπία ή την ψιλή κυριότητα οφείλουν να αντιπροσωπεύονται στην εταιρία με ένα και τον αυτό αντιπρόσωπο ο οποίος θα ορίζεται με κοινή συμφωνία των συγκυρίων, εν περιπτώσει δε διαφωνίας αυτοί οι μέτοχοι δεν αντιπροσωπεύονται.

Κάθε μέτοχος δικαιούται να μετέχει στη Γενική Συνέλευση των μετόχων της Εταιρίας είτε αυτοπροσώπως είτε μέσω πληρεξουσίου. Οι μέτοχοι που επιθυμούν να συμμετάσχουν στη Γενική Συνέλευση, οφείλουν εάν οι απούλοποιήμενες μετοχές τους δεν βρίσκονται στον Ειδικό Λογαριασμό, να δεσμεύσουν το σύνολο ή τμήμα των μετοχών τους μέσω του Χειριστή τους και να παραλάβουν από αυτόν τη σχετική βεβαίωση δέσμευσης, την οποία πρέπει να καταθέσουν στην εταιρία, πέντε (5) τουλάχιστον ημέρες πριν από την ημερομηνία σύγκλησης της εν λόγω συνέλευσης, καθώς και τα τυχόν έγγραφα νομιμοποίησης των αντιπροσώπων τους. Εάν οι απούλοποιήμενες μετοχές τους βρίσκονται στον Ειδικό Λογαριασμό, να δεσμεύσουν το σύνολο ή τμήμα των μετοχών τους με δήλωσή τους στο Κεντρικό Αποθετήριο Αξιών, το οποίο εκδίδει και παραδίδει τη σχετική βεβαίωση δέσμευσης, που πρέπει να καταθέσουν στην εταιρία, πέντε (5) τουλάχιστον ημέρες από την ημερομηνία σύγκλησης της εν λόγω συνέλευσης, καθώς και τα τυχόν έγγραφα νομιμοποίησης των αντιπροσώπων τους. Μέτοχοι που δε συμμορφώνονται με τα παραπάνω θα μετέχουν στη Γενική Συνέλευση μόνο με την άδειά της.

Μέτοχοι που εκπροσωπούν το ένα εικοστό (1/20) του καταβλημένου Μετοχικού Κεφαλαίου, έχουν το δικαίωμα:

- με αίτηση στο Διοικητικό Συμβούλιο να προκαλέσουν την σύγκληση έκτακτης Γενικής συνέλευσης των μετόχων ορίζοντας ημέρα συνεδρίασης της που να μην απέχει περισσότερο από τριάντα (30) ημέρες από την ημέρα που επιδόθηκε η αίτηση στον Πρόεδρο του Διοικητικού Συμβουλίου. Στην αίτηση πρέπει να προσδιορίζεται με ακρίβεια το αντικείμενο της ημερησίας διάταξης.

- με αίτηση προς τον Πρόεδρο της Συνελεύσεως να αναβάλει για μία μόνο φορά τη λήψη αποφάσεων Τακτικής ή Έκτακτης Γενικής Συνελεύσεως για όλα ή ορισμένα θέματα ορίζοντας ημέρα συνεδρίασης για τη λήψη τους, εκείνη που ορίζεται στην αίτηση των μετόχων, που όμως δεν μπορεί να απέχει περισσότερο από τριάντα ημέρες από την ημέρα της αναβολής. Η μετ' αναβολή Γενική Συνέλευση αποτελεί συνέχιση της προηγούμενης και δεν απαιτείται η επανάληψη των διατυπώσεων δημοσίευσης της πρόσκλησης των μετόχων, σε αυτήν δε, μπορούν να μετάσχουν και νέοι μέτοχοι, τηρουμένων των διατάξεων των άρθρων 27 παρ. 2 και 28 του Κ.Ν. 2190/1920.

- με αίτηση η οποία πρέπει να υποβληθεί στην εταιρία πέντε ολόκληρες ημέρες πριν από την Τακτική Γενική Συνέλευση, το Διοικητικό Συμβούλιο είναι υποχρεωμένο: α) Να ανακοινώνει στη Γενική Συνέλευση τα ποσά που μέσα στην τελευταία διετία καταβλήθηκαν για οποιαδήποτε αιτία από την εταιρία σε μέλη του Διοικητικού Συμβουλίου ή στους Διευθυντές ή άλλους υπαλλήλους της, καθώς και κάθε άλλη παροχή της εταιρίας στα πρόσωπα αυτά, ή κάθε άλλη σύμβαση της εταιρίας που καταρτίστηκε για οποιαδήποτε αιτία με τα ίδια πρόσωπα β) Να παρέχει τις συγκεκριμένες πληροφορίες που του ζητούνται σχετικά με τις υποθέσεις της εταιρίας, στο μέτρο που αυτές είναι χρήσιμες για την πραγματική εκτίμηση των θεμάτων της ημερησίας διάταξης. Το Διοικητικό Συμβούλιο μπορεί να αρνηθεί να δώσει τις πληροφορίες που του ζητούνται για αποχρώντα λόγο.

- να ζητούν έλεγχο της εταιρίας από το αρμόδιο Δικαστήριο της περιφέρειας στην οποία εδρεύει η εταιρία. Ο έλεγχος διατάσσεται αν πιθανολογείται ότι με τις πράξεις που καταγγέλλονται παραβιάζονται οι διατάξεις των νόμων ή του καταστατικού ή των αποφάσεων της Γενικής Συνελεύσεως. Οι πράξεις που καταγγέλλονται

πρέπει να έχουν γίνει σε χρόνο που δεν υπερβαίνει τη διετία από τη χρονολογία έγκρισης των ετήσιων λογαριασμών της χρήσης μέσα στην οποία τελέστηκαν.

Οι μέτοχοι που εκπροσωπούν το 1/3 του καταβεβλημένου μετοχικού κεφαλαίου έχουν το δικαίωμα :

- με αίτηση η οποία υποβάλλεται στην εταιρία πέντε ολόκληρες ημέρες πριν από την Τακτική Γενική Συνέλευση και εφόσον οι μέτοχοι αυτοί δεν εκπροσωπούνται στο Διοικητικό Συμβούλιο, το Διοικητικό Συμβούλιο έχει την υποχρέωση να δώσει σε αυτούς κατά τη Γενική Συνέλευση, ή αν προτιμάει, πριν από αυτή σε εκπρόσωπο τους, πληροφορίες σχετικά με την πορεία των εταιρικών υποθέσεων και την περιουσιακή κατάσταση της εταιρίας. Το Διοικητικό Συμβούλιο μπορεί να αρνηθεί να δώσει τις πληροφορίες που του ζητούνται για αποχρώντα ουσιώδη λόγο, αναγράφοντας τη σχετική αιτιολογία στα πρακτικά. Οποιαδήποτε αμφισβήτηση, σχετικά με το βάσιμο της αιτιολογίας, λύεται από το αρμόδιο Μονομελές Πρωτοδικείο της έδρας της εταιρίας, με την διαδικασία των ασφαλιστικών μέτρων.

-να ζητήσουν έλεγχο της εταιρίας από το Μονομελές Πρωτοδικείο της έδρας της εταιρίας, εφόσον από την όλη πορεία των εταιρικών υποθέσεων γίνεται πιστευτό, ότι η Διοίκηση, των εταιρικών υποθέσεων δεν ασκείται όπως επιβάλλει η χρηστή και συνετή διαχείριση. Η διάταξη αυτή δεν εφαρμόζεται όσες φορές η μειοψηφία που ζητά τον έλεγχο εκπροσωπείται στο Διοικητικό Συμβούλιο της εταιρίας.

Μέρισμα δικαιούται κάθε μέτοχος που αναγράφεται στο τηρούμενο από την Εταιρία Μητρώο Μετόχων κατά την ημερομηνία έγκρισης των ετήσιων οικονομικών καταστάσεων από την Τακτική Γενική Συνέλευση των μετόχων ή οποτεδήποτε ορισθεί.

Το μέρισμα κάθε μετοχής πληρώνεται μέσα σε 2 μήνες από την ημερομηνία της Τακτικής Γενικής Συνέλευσης που ενέκρινε τις ετήσιες οικονομικές καταστάσεις. Ο τρόπος και ο τόπος καταβολής ανακοινώνονται δια του Τύπου.

Το ελάχιστο μέρισμα που διατίθεται ετησίως στους μετόχους της Εταιρίας δεν μπορεί να είναι μικρότερο από το μεγαλύτερο ποσό μεταξύ του 35% των κερδών προ φόρων, αφαιρουμένων των εταιρικών βαρών, του τακτικού αποθεματικού και του αναλογούντος φόρου και του 6% επί του καταβεβλημένου μετοχικού κεφαλαίου.

Η Εταιρία δύναται να μοιράσει προσωρινό μέρισμα με απόφαση του Διοικητικού Συμβουλίου της, εφόσον είκοσι (20) ημέρες προ της διανομής δημοσιεύσει σχετική λογιστική κατάσταση. Το προσωρινό μέρισμα δεν μπορεί να υπερβαίνει το 50% των καθαρών κερδών της λογιστικής κατάστασης.

Μερίσματα που δεν ζητήθηκαν μέσα σε 5 χρόνια από τότε που ήταν απαιτητά παραγράφονται υπέρ του Δημοσίου.

Σε ότι αφορά στην διαδικασία κατάθεσης των μετοχών προκειμένου να συμμετέχει ο Μέτοχος στις Γενικές Συνελεύσεις των Μετόχων της εταιρίας και στη διαδικασία πληρωμής του μερίσματος θα εφαρμόζονται τα προβλεπόμενα στον Κανονισμό Λειτουργίας και Εκκαθάρισης του Συστήματος Άυλων Τίτλων του Κεντρικού Αποθετηρίου Αξιών, όπως αυτός εκάστοτε ισχύει.

Επιπλέον, με βάση το Π.Δ. 82/96 η Εταιρία ανακοινώνει το εξής:

«Η Εταιρία μας ανακοινώνει ότι οφείλει να συμμορφώνεται με τις διατάξεις του Π.Δ. 82/1996 περί ονομαστικοποίησης των μετοχών της και προσδιορισμού των πλήρων στοιχείων των μετόχων της (όνομα, διεύθυνση) μέχρι σημείου φυσικού προσώπου. Η ίδια υποχρέωση επιβάλλεται και στις ανώνυμες εταιρίες μετόχους της Εταιρίας μας. Για τους μετόχους μας ανώνυμες εταιρίες που δεν έχουν προβεί στη μέχρι φυσικού προσώπου κατά την έννοια του άνω διατάγματος ονομαστικοποίηση των μετοχών τους, οι προβλεπόμενες κυρώσεις συνίστανται στη στέρηση των δικαιωμάτων παραστάσεως και ψήφου στη Γενική Συνέλευση της Εταιρίας καθώς και των κάθε είδους περιουσιακών δικαιωμάτων που απορρέουν από τη μετοχική τους ιδιότητα. Τα δικαιώματα αυτά ανακτώνται μόνο εφόσον οι παραπάνω μέτοχοι ονομαστικοποιήσουν τις μετοχές τους και παράσχουν τις απαραίτητες πληροφορίες για τον μέχρι φυσικού προσώπου προσδιορισμό των μετοχών τους που είναι ανώνυμες εταιρίες κατά την έννοια της παραγράφου 3 του άρθρου 1».

Προτάσεις εξαγοράς

Δεν υφίστανται δεσμευτικές προσφορές εξαγοράς ή/και κανόνες υποχρεωτικής εκχώρησης των μετοχών.

4.6. Φορολογία μερισμάτων

Σύμφωνα με την ισχύουσα νομοθεσία (Ν. 2238/1994, ως ισχύει), τα φορολογητέα κέρδη των ανωνύμων εταιριών υπόκεινται σε φόρο, πριν από οποιαδήποτε διανομή με συντελεστή 32% για τα κέρδη της χρήσης 2005, 29% για την χρήση 2006 και 25% για την χρήση 2007 και τις επόμενες αυτής.

Έτσι, τα μερίσματα διανέμονται από τα ήδη φορολογηθέντα στο νομικό πρόσωπο κέρδη και επομένως ο

μέτοχος δεν έχει καμία φορολογική υποχρέωση επί του ποσού των μερισμάτων που εισπράττει.

Ως χρόνος απόκτησης του εισοδήματος από τα μερίσματα λογίζεται η ημερομηνία έγκρισης των Οικονομικών Καταστάσεων από την Τακτική Γενική Συνέλευση των μετόχων της Εταιρίας.

Σημειώνεται ότι σύμφωνα με τις διατάξεις του νόμου, από τα κέρδη που πραγματοποιούν σε κάθε χρήση οι θυγατρικές εταιρίες και διανέμονται μερίσματα, το μέρος των μερισμάτων που αντιστοιχεί στη μητρική Εταιρία καταβάλλεται κατά την επόμενη χρήση (εκτός αν δοθεί προμέρισμα) και συνεπώς περιέχεται στα κέρδη της μητρικής εταιρίας της επόμενης χρήσης. Τα δε μερίσματα από τα κέρδη της μητρικής Εταιρίας που σχηματίζονται κατά ένα μέρος από τα διανεμόμενα κέρδη των εταιριών, στις οποίες συμμετέχει, εφόσον διανεμηθούν καταβάλλονται στην επόμενη από τη λήψη τους χρήση.

Η χρηματιστηριακή πώληση μετοχών υπόκειται σε φόρο 0,15%. Τα κέρδη από την πώληση μετοχών εισηγμένων στο Χρηματιστήριο Αθηνών σε τιμή ανώτερη της απόκτησής τους από πρόσωπα που δεν τηρούν βιβλία τρίτης κατηγορίας του κώδικα βιβλίων και στοιχείων δεν υπόκειται σε φορολογία στην Ελλάδα. Για την τυχόν φορολόγηση αλλοδαπών μετόχων στα κράτη της φορολογικής τους κατοικίας αυτοί θα πρέπει να απευθυνθούν στους φορολογικούς τους συμβούλους. Τα πρόσωπα που τηρούν βιβλία τρίτης κατηγορίας του κώδικα βιβλίων και στοιχείων δεν υπόκειται σε φορολογία στην Ελλάδα ενδέχεται να υπόκεινται σε φορολογία εισοδήματος για το ανωτέρω στην Ελλάδα κατά τις διατάξεις των άρθρων 38 και 106 του Κώδικα Φορολογίας Εισοδήματος.

4.7. Προθέσεις Βασικών Μετόχων

Σημειώνεται ότι ο βασικός μέτοχος της Εταιρίας, Κυριάκος Φιλίππου του Αθανασίου, που κατά την ημερομηνία της Έκτακτης Γενικής Συνέλευσης (10/05/2007), κατείχε άμεσα το 3,95%, ήτοι μετοχές 1.767.744 του μετοχικού κεφαλαίου και το 2,28% ήτοι 1.022.744 δικαιώματα επί συνόλου 44.800.000 και έμμεσα μέσω των εταιριών ΔΑΦΝΟΣ Α.Ε., ΑΓΑΝ Α.Ε., και ΕΠΙΧΕΙΡΗΣΕΙΣ ΠΙΚΕΡΜΙ Α.Ε. 29.863.794 μετοχές ήτοι ποσοστό 66,66% του μετοχικού κεφαλαίου της Εταιρίας, δικαιώματα ψήφου 21.694.184 ήτοι ποσοστό 48,42%, και συμμετέχει στη διοίκησή της, δήλωσε προς την εν λόγω Τακτική Γενική Συνέλευση ότι προτίθεται ο ίδιος να διατηρήσει, υπό την έννοια του άρθρου 289 του Κανονισμού του Χ.Α., κατ' ελάχιστο, το ποσοστό επί του μετοχικού κεφαλαίου της Εταιρίας, που κατείχε σήμερα, κατά τον χρόνο, δηλαδή, που πρόκειται να αποφασισθεί η αύξηση του κεφαλαίου με καταβολή μετρητών, i) έως την ολοκλήρωση της αύξησης και την εισαγωγή των νέων μετοχών προς διαπραγμάτευση και ii) για χρονικό διάστημα έξι (6) μηνών μετά την έναρξη της διαπραγμάτευσής των νέων μετοχών.

Κατά την Έκτακτη Γενική Συνέλευση, η οποία έλαβε χώρα της 10/05/2007 στην οποία αποφασίστηκε η παρούσα αύξηση του μετοχικού κεφαλαίου, ο κ. Κυριάκος Φιλίππου του Αθανασίου, δεσμεύτηκε να διατηρήσει το ποσοστό που κατείχε την 10/05/2007 έως την ολοκλήρωση της αύξησης του μετοχικού κεφαλαίου και την εισαγωγή των νέων μετοχών προς διαπραγμάτευση και για χρονικό διάστημα έξι (6) μηνών μετά την έναρξη διαπραγμάτευσης των νέων μετοχών.

Στην ίδια Γενική Συνέλευση, η ανώνυμη εταιρία με την επωνυμία ΔΑΦΝΟΣ Α.Ε. εκπροσωπούμενη από την κα. Βασιλική Λινάρδου δηλώνει ότι προτίθεται να συμμετάσχει στην αύξηση του μετοχικού κεφαλαίου κατά το ποσοστό συμμετοχής της και ότι έχει ήδη καταβάλει έναντι της αυξήσεως το ποσό των 11.053.015€. Επίσης δηλώνει ότι στην περίπτωση κατά την οποία δεν καλυφθεί η αύξηση από τους παλαιούς μετόχους θα την καλύψει η ίδια κατά το ως άνω ποσό.

Επίσης ο μέτοχος κ. Κυριάκος Φιλίππου του Αθανασίου, μέσω του αντιπροσώπου του, κ. Γεώργιο Γεωργίου - Κωστακόπουλου, δήλωσε ότι προτίθεται να συμμετάσχει στην αύξηση του μετοχικού κεφαλαίου κατά το ποσοστό συμμετοχής του και ότι ήδη έχει καταβάλει έναντι της αυξήσεως το ποσό των 3.947.000€. Επίσης δήλωσε ότι στην περίπτωση κατά την οποία δεν καλυφθεί η αύξηση από τους παλαιούς μετόχους θα την καλύψει ο ίδιος πλήρως.

Κατά την ημερομηνία έγκρισης του παρόντος, η άμεση συμμετοχή του κ. Κυριάκου Φιλίππου επί του συνόλου των μετοχών ήταν ίση με 3,99%, ήτοι 1.788.444 μετοχές και επί του συνόλου των δικαιωμάτων ψήφου ίση με 2,33%, ήτοι 1.043.444 δικαιώματα ψήφου επί συνόλου 44.800.000. Η έμμεση συμμετοχή του επί του συνόλου των μετοχών ήταν ίση με 62,71%, ήτοι 28.096.150 μετοχές και επί του συνόλου των δικαιωμάτων ψήφου ίση με 44,57%, ήτοι 19.967.540 δικαιώματα ψήφου.

4.8. Μείωση Διασποράς - Αραίωση (Dilution)

Η παρούσα αύξηση μετοχικού κεφαλαίου περιλαμβάνει την έκδοση νέων μετοχών και ως εκ τούτου, δύναται (υπό ορισμένες συνθήκες) να προκύψει μείωση του δικαιώματος συμμετοχής στα κέρδη ανά μετοχή για τους υφιστάμενους μετόχους της ELBISCO ΑΝΩΝΥΜΟΣ ΕΤΑΙΡΙΑ ΣΥΜΜΕΤΟΧΩΝ. Ακολούθως, παρατίθεται η μετοχική σύνθεση σύμφωνα με στοιχεία της εταιρίας προερχόμενα από τις υποχρεώσεις ενημέρωσης των

ΕΝΗΜΕΡΩΤΙΚΟ ΔΕΛΤΙΟ ELBISCO ΑΝΩΝΥΜΟΣ ΕΤΑΙΡΙΑ ΣΥΜΜΕΤΟΧΩΝ

υπόχρεων προσώπων κατά την έννοια της κείμενης χρηματοπιστηριακής νομοθεσίας, που προκύπτει μετά την παρούσα αύξηση του μετοχικού κεφαλαίου, βάσει της παραδοχής ότι θα ασκήσουν πλήρως τα δικαιώματά τους όλοι οι υφιστάμενοι, κατά την ημερομηνία αποκοπής του δικαιώματος, μέτοχοι της Εταιρίας (υπό την επιφύλαξη της ανωτέρω παραγράφου 4.7 «Προθέσεις Βασικών Μετόχων») κατά το ποσοστό αναλογίας τους. Ως εκ τούτου η μετοχική σύνθεση δύναται να διαμορφωθεί ως εξής:

Επωνυμία ή ονοματεπώνυμο μετόχου	Μετοχική Σύνθεση - Αύγουστος 2007				Μετά την αύξηση του μετοχικού κεφαλαίου (με τη συμμετοχή όλων των υφιστάμενων μετόχων)								
	αριθμός μετοχών		αριθμός δικαιωμάτων ψήφου		αριθμός μετοχών		αριθμός δικαιωμάτων ψήφου		αριθμός μετοχών		αριθμός δικαιωμάτων ψήφου		
	άμεση συμμετοχή	% επί του συνόλου	έμμεση συμμετοχή	% επί του συνόλου	άμεση συμμετοχή	% επί του συνόλου	έμμεση συμμετοχή	% επί του συνόλου	άμεση συμμετοχή	% επί του συνόλου	έμμεση συμμετοχή	% επί του συνόλου	
ΔΑΦΝΟΣ Α.Ε.	19.256.096	42,98%			19.256.096				23.107.315	42,98%			23.107.315
μεταβίβαση δικαιωμάτων ψήφου σε:													
					-1.140.000								-1.140.000
					-300.000								-300.000
					-6.210.610								-6.210.610
					-478.000								-478.000
Σύνολο δικαιωμάτων ψήφου της "ΔΑΦΝΟΣ Α.Ε."					11.127.486	24,84%							14.978.705
ΑΓΑΝ Α.Ε.	7.618.064	17,00%			7.618.064	17,00%			9.141.677	17,00%			9.141.677
ALBATROS HOLDING S.A.	5.329.978	11,90%			5.329.978	11,90%			6.395.974	11,90%			6.395.974
ΦΙΛΙΠΠΟΥ ΔΗΜΗΤΡΑ			5.329.978	11,90%			5.329.978	11,90%			6.395.974	11,90%	6.395.974
ΕΠΙΧΕΙΡΗΣΕΙΣ ΠΙΚΕΡΜΙ Α.Ε.	1.221.990	2,73%			1.221.990	2,73%			1.466.388	2,73%			1.466.388
ΦΙΛΙΠΠΟΥ ΚΥΡΙΑΚΟΣ	1.788.444	3,99%			1.788.444				2.146.133	3,99%			2.146.133
μεταβίβαση δικαιωμάτων ψήφου σε: ΕΜΠΟΡΙΚΗ ΤΡΑΠΕΖΑ													
					-745.000								-745.000
Σύνολο δικαιωμάτων ψήφου του κ. Κ. ΦΙΛΙΠΠΟΥ					1.043.444	2,33%							1.401.133
					19.256.096		11.127.486			23.107.315			14.978.705
					7.618.064		7.618.064			9.141.677			9.141.677
					1.221.990		1.221.990			1.466.388			1.466.388
Σύνολο έμμεσης συμμετοχής του κ. Κ. Φιλίππου			28.096.150	62,71%			19.967.540	44,57%					33.715.380
					5.376.000	12,00%			5.376.000	12,00%			5.376.000
ΙΩΑΝΝΗΣ ΚΟΥΜΑΝΤΑΡΟΣ	5.376.000	12,00%			5.376.000	12,00%			6.451.200	12,00%			6.451.200
ΦΙΛΙΠΠΟΥ ΕΛΕΝΑ	1.249.864	2,79%			1.249.864	2,79%			1.499.837	2,79%			1.499.837
ΕΝΕΧΥΡΟΥΧΟΙ ΔΑΝΗΣΙΤΕΣ							9.169.610	20,47%					9.169.610
Ευρώ επενδυτικό κοινό (μέτοχοι με ποσοστό < 2%)	2.959.564	6,61%			2.663.564	5,95%			3.551.477	6,61%			3.255.477
ΣΥΝΟΛΟ	44.800.000	100,00%	33.426.128	74,61%	35.630.390	79,53%	34.467.128	76,94%	53.760.000	100,00%	40.111.354	74,61%	44.590.390

Σημείωση: Η μετοχική σύνθεση της Εταιρίας βάσει του ν. 3556/2007 παρουσιάζεται στο κεφάλαιο 1.1.3, Μετοχική Σύνθεση, σελ: 8 του παρόντος.

Σημειώνεται ότι αυτή η παραδοχή είναι όλως υποθετική και πιθανότατα να μην απεικονίζει την πραγματικότητα.

Επίσης, σε περίπτωση που οι δύο μέτοχοι της ELBISCO ΑΕ ΣΥΜΜΕΤΟΧΩΝ, δηλαδή ο κ. Κυριάκος Φιλίππου του Αθανασίου και η ΔΑΦΝΟΣ Α.Ε. ,καλύψουν πλήρως την παρούσα αύξηση μετοχικού κεφαλαίου της Εταιρίας, κατά το ποσό των καταθέσεων τους τον Φεβρουάριο του 2006, εξαιτίας του ενδεχόμενου κατά το οποίο οι λοιποί παλαιοί μέτοχοι της Εταιρίας δεν θελήσουν να ασκήσουν τα δικαιώματά τους κατά την εν λόγω αύξηση μετοχικού κεφαλαίου, η μετοχική σύνθεση της Εταιρίας μετά την ολοκλήρωση της αύξησης θα είναι η ακόλουθη:

Επωνυμία ή ονοματεπώνυμο μετόχου	Μετοχική Σύνθεση - Αύγουστος 2007				Μετά την αύξηση του μετοχικού κεφαλαίου (χωρίς τη συμμετοχή των υφιστάμενων μετόχων πλην του κ. Κυριάκου Φιλίππου και της "ΔΑΦΝΟΣ Α.Ε.")								
	αριθμός μετοχών		αριθμός δικαιωμάτων ψήφου		αριθμός μετοχών		αριθμός δικαιωμάτων ψήφου		αριθμός μετοχών		αριθμός δικαιωμάτων ψήφου		
	άμεση συμμετοχή	% επί του συνόλου	έμμεση συμμετοχή	% επί του συνόλου	άμεση συμμετοχή	% επί του συνόλου	έμμεση συμμετοχή	% επί του συνόλου	άμεση συμμετοχή	% επί του συνόλου	έμμεση συμμετοχή	% επί του συνόλου	
ΔΑΦΝΟΣ Α.Ε.	19.256.096	42,98%			19.256.096				23.107.315	42,98%			23.107.315
ΑΓΑΝ Α.Ε.	7.618.064	17,00%			7.618.064	17,00%			9.141.677	17,00%			9.141.677
ALBATROS HOLDING S.A.	5.329.978	11,90%			5.329.978	11,90%			6.395.974	11,90%			6.395.974
ΦΙΛΙΠΠΟΥ ΔΗΜΗΤΡΑ			5.329.978	11,90%			5.329.978	11,90%			6.395.974	11,90%	6.395.974
ΕΠΙΧΕΙΡΗΣΕΙΣ ΠΙΚΕΡΜΙ Α.Ε.	1.221.990	2,73%			1.221.990	2,73%			1.466.388	2,73%			1.466.388
ΦΙΛΙΠΠΟΥ ΚΥΡΙΑΚΟΣ	1.788.444	3,99%			1.788.444				2.146.133	3,99%			2.146.133
ΕΜΠΟΡΙΚΗ ΤΡΑΠΕΖΑ					-745.000								-745.000
Σύνολο δικαιωμάτων ψήφου του κ. Κ. Φιλίππου					1.043.444	2,33%							1.401.133
					19.256.096		11.127.486			23.107.315			14.978.705
					7.618.064		7.618.064			9.141.677			9.141.677
					1.221.990		1.221.990			1.466.388			1.466.388
Σύνολο έμμεσης συμμετοχής του κ. Κ. Φιλίππου			28.096.150	62,71%			19.967.540	44,57%					33.715.380
ΙΩΑΝΝΗΣ ΚΟΥΜΑΝΤΑΡΟΣ	5.376.000	12,00%			5.376.000	12,00%			6.451.200	12,00%			6.451.200
ΦΙΛΙΠΠΟΥ ΕΛΕΝΑ	1.249.864	2,79%			1.249.864	2,79%			1.499.837	2,79%			1.499.837
ΕΝΕΧΥΡΟΥΧΟΙ ΔΑΝΗΣΙΤΕΣ							9.169.610	20,47%					9.169.610
Ευρώ επενδυτικό κοινό (μέτοχοι με ποσοστό < 2%)	2.959.564	6,61%			2.663.564	5,95%			3.551.477	6,61%			3.255.477
ΣΥΝΟΛΟ	44.800.000	100,00%	33.426.128	74,61%	35.630.390	79,53%	34.467.128	76,94%	53.760.000	100,00%	40.111.354	74,61%	44.590.390

ΕΝΗΜΕΡΩΤΙΚΟ ΔΕΛΤΙΟ ELBISCO ΑΝΩΝΥΜΟΣ ΕΤΑΙΡΙΑ ΣΥΜΜΕΤΟΧΩΝ

Επωνυμία ή ονοματεπώνυμο μετόχου	άμεση συμμετοχή	% επί του συνόλου	έμμεση συμμετοχή	% επί του συνόλου	άμεση συμμετοχή	% επί του συνόλου	έμμεση συμμετοχή	% επί του συνόλου	άμεση συμμετοχή	% επί του συνόλου	έμμεση συμμετοχή	% επί του συνόλου	άμεση συμμετοχή	% επί του συνόλου	έμμεση συμμετοχή	% επί του συνόλου
ΔΑΦΝΟΣ Α.Ε.	19.256.096	42,98%			19.256.096				25.835.272	48,06%			25.835.272			
μεταβίβαση δικαιωμάτων ψήφου σε:																
Τράπεζα Κύπρου					-1.140.000											-1.140.000
Τράπεζα Πειραιώς					-300.000											-300.000
Millennium Bank					-6.210.610											-6.210.610
Ιδιώτες					-478.000											-478.000
Σύνολο δικαιωμάτων ψήφου της "ΔΑΦΝΟΣ Α.Ε."					11.127.486			24,84%					17.706.662			32,94%
ΑΓΑΝ Α.Ε.	7.618.064	17,00%			7.618.064	17,00%			7.618.064	14,17%			7.618.064	14,17%		
ALBATROS HOLDING S.A.	5.329.978	11,90%			5.329.978	11,90%			5.329.978	9,91%			5.329.978	9,91%		
ΦΙΛΙΠΠΟΥ ΔΗΜΗΤΡΑ			5.329.978	11,90%			5.329.978	11,90%			5.329.978	9,91%			5.329.978	9,91%
ΕΠΙΧΕΙΡΗΣΕΙΣ ΠΙΚΕΡΜΙ Α.Ε.	1.221.990	2,73%			1.221.990	2,73%			1.221.990	2,27%			1.221.990	2,27%		
ΦΙΛΙΠΠΟΥ ΚΥΡΙΑΚΟΣ	1.788.444	3,99%			1.788.444				4.169.268	7,76%			4.169.268			
μεταβίβαση δικαιωμάτων ψήφου σε:																
ΕΜΠΟΡΙΚΗ ΤΡΑΠΕΖΑ					-745.000											-745.000
Σύνολο δικαιωμάτων ψήφου του κ. Κ. ΦΙΛΙΠΠΟΥ					1.043.444			2,33%					3.424.268			6,37%
ΔΑΦΝΟΣ Α.Ε.			19.256.096				11.127.486				25.835.272				17.706.662	
ΑΓΑΝ Α.Ε.			7.618.064				7.618.064				7.618.064				7.618.064	
ΕΠΙΧΕΙΡΗΣΕΙΣ ΠΙΚΕΡΜΙ Α.Ε.			1.221.990				1.221.990				1.221.990				1.221.990	
Σύνολο έμμεσης συμμετοχής του κ. Κ. ΦΙΛΙΠΠΟΥ			28.096.150	62,71%			19.967.540	44,57%			34.675.326	64,50%			26.546.716	49,38%
ΙΩΑΝΝΗΣ ΚΟΥΜΑΝΤΑΡΟΣ	5.376.000	12,00%			5.376.000	12,00%			5.376.000	10,00%			5.376.000	10,00%		
ΦΙΛΙΠΠΟΥ ΕΛΕΝΑ	1.249.864	2,79%			1.249.864	2,79%			1.249.864	2,32%			1.249.864	2,32%		
ΕΝΕΧΥΡΟΥΧΟΙ ΔΑΝΗΣΤΕΣ							9.169.610	20,47%							9.169.610	17,06%
Ευρώ επενδυτικό κοινό (μέτοχοι με ποσοστό < 2%)	2.959.564	6,61%			2.663.564	5,95%			2.959.564	5,51%			2.663.564	4,95%		
ΣΥΝΟΛΟ	44.800.000	100,00%	33.426.128	74,61%	35.630.390	79,53%	34.467.128	76,94%	53.760.000	100,00%	40.005.304	74,41%	44.590.390	83,72%	41.046.304	76,35%

Σημείωση: Η μετοχική σύνθεση της Εταιρίας βάσει του ν. 3556/2007 παρουσιάζεται στο κεφάλαιο **1.1.3, Μετοχική Σύνθεση**, σελ: 8 του παρόντος.

Σημειώνεται ότι αυτή η παραδοχή είναι όλως υποθετική και πιθανότατα να μην απεικονίζει την πραγματικότητα.

4.9. Εξαιρέση από την υποχρέωση υποβολής Δημόσιας Πρότασης

Σύμφωνα με την παράγραφο 1, του άρθρου 7, του νόμου 3461/2006, κάθε πρόσωπο το οποίο αποκτά καθ' οιονδήποτε τρόπο, άμεσα ή έμμεσα, απευθείας ή σε συνεννόηση με άλλα πρόσωπα που ενεργούν για λογαριασμό του ή συντονισμένα με αυτό, κινητές αξίες και, λόγω της απόκτησης αυτής, το ποσοστό δικαιωμάτων ψήφου που κατέχει το πρόσωπο αυτό, άμεσα ή έμμεσα, απευθείας ή σε συνεννόηση με άλλα πρόσωπα που ενεργούν για λογαριασμό του ή συντονισμένα με αυτό, υπερβαίνει το όριο του ενός τρίτου (1/3) του συνόλου των δικαιωμάτων ψήφου της υπό εξαγοράς εταιρίας, υποχρεούται εντός είκοσι (20) ημερών από την απόκτηση αυτή, να απευθύνει υποχρεωτική δημόσια πρόταση για το σύνολο των κινητών αξιών της υπό εξαγοράς εταιρίας καταβάλλοντας δίκαιο και εύλογο αντάλλαγμα...Την ίδια υποχρέωση υπέχει και κάθε πρόσωπο που κατέχει περισσότερο από το ένα τρίτο (1/3) χωρίς να υπερβαίνει το ένα δεύτερο (1/2) του συνόλου των δικαιωμάτων ψήφου της υπό εξαγοράς εταιρίας και το οποίο αποκτά σε δώδεκα (12) μήνες άμεσα ή έμμεσα, απευθείας ή σε συνεννόηση με άλλα πρόσωπα που ενεργούν για λογαριασμό του ή συντονισμένα με αυτό, κινητές αξίες της υπό εξαγοράς εταιρίας οι οποίες αντιπροσωπεύουν ποσοστό ανώτερο του τρία τοις εκατό (3%) του συνόλου των δικαιωμάτων ψήφου της υπό εξαγοράς εταιρίας.

Ως πρόσωπα που ενεργούν συντονισμένα ορίζονται, βάσει του άρθρου 2, του νόμου 3461/2006, τα φυσικά ή νομικά πρόσωπα που συνεργάζονται με τον προτείνοντα ή με την υπό εξαγοράς εταιρία, βάσει ρητής ή σιωπηρής, προφορικής ή γραπτής συμφωνίας, η οποία έχει ως σκοπό την απόκτηση του ελέγχου της υπό εξαγοράς εταιρίας ή τη ματαίωση της επιτυχούς έκβασης της δημόσιας πρότασης. Πρόσωπα που ελέγχονται από άλλο φυσικό ή νομικό πρόσωπο κατά την έννοια του άρθρου 8 του π.δ. 51/1992, θεωρούνται ως

πρόσωπα που ενεργούν συντονισμένα τόσο με το πρόσωπο αυτό όσο και μεταξύ τους.

Σύμφωνα με το άρθρο 8, του Προεδρικού Διατάγματος 51/1992, ελεγχόμενη εταιρία νοείται κάθε επιχείρηση στην οποία ένα πρόσωπο α) έχει την πλειοψηφία των δικαιωμάτων ψήφου των μετοχών ή εταιριών, β) έχει το δικαίωμα διορισμού ή ανάκλησης της πλειοψηφίας των μελών του οργάνου διοίκησης, διεύθυνσης ή εποπτείας και είναι συγχρόνως μέτοχος ή εταίρος της εν λόγω επιχείρησης, ή γ) είναι μέτοχος ή εταίρος και ελέγχει μόνος, δυνάμει συμφωνίας που έχει συνάψει με άλλους μετόχους ή εταίρους της επιχείρησης αυτής, την πλειοψηφία των δικαιωμάτων ψήφου των μετοχών ή εταιριών της.

Βάσει της παραγράφου (ε), του άρθρου 8, του νόμου 3461/2006, η υποχρέωση της παραγράφου 1 του άρθρου 7 δεν ισχύει εφόσον... (ε) οι κινητές αξίες έχουν αποκτηθεί κατ' ενάσκηση του δικαιώματος προτίμησης σε αύξηση μετοχικού κεφαλαίου το οποίο αναλογούσε στο πρόσωπο της παραγράφου 1 του άρθρου 7 του εν λόγω νόμου, ως παλιό μέτοχο, εφόσον η ενάσκηση του δικαιώματος προτίμησης δεν συνοδεύεται από κατάργηση των δικαιωμάτων προτίμησης λοιπών μετόχων. Το ίδιο ισχύει και στην περίπτωση που ο παλιός μέτοχος δηλώσει, ότι επιθυμεί να αποκτήσει πρόσθετες, πέραν των αναλογουσών σε αυτόν, κινητές αξίες που τυχόν μείνουν αδιάθετες, εφόσον το διοικητικό συμβούλιο καταναείμι αναλογικά τις αδιάθετες κινητές αξίες σύμφωνα με τις δηλώσεις όλων των παλαιών μετόχων.

ΥΦΙΣΤΑΜΕΝΗ ΜΕΤΟΧΙΚΗ ΣΥΝΘΕΣΗ

Η μετοχική σύνθεση της Εκδότριας Εταιρίας, η οποία αναφέρεται στα περιεχόμενα του ενημερωτικού δελτίου για την αύξηση του μετοχικού κεφαλαίου με καταβολή μετρητών υπέρ των παλαιών μετόχων έχει ως ακολούθως:

Μετοχική Σύνθεση - Αύγουστος 2007								
Επωνυμία ή ονοματεπώνυμο μετόχου	αριθμός μετοχών				αριθμός δικαιωμάτων ψήφου			
	άμεση συμμετοχή	% επί του συνόλου	έμμεση συμμετοχή	% επί του συνόλου	άμεση συμμετοχή	% επί του συνόλου	έμμεση συμμετοχή	% επί του συνόλου
ΔΑΦΝΟΣ Α.Ε.	19.256.096	42,98%			19.256.096			
μεταβίβαση δικαιωμάτων ψήφου σε Τράπεζα Κύπρου					-1.140.000			
μεταβίβαση δικαιωμάτων ψήφου σε Τράπεζα Πειραιώς					-300.000			
μεταβίβαση δικαιωμάτων ψήφου σε Millennium Bank					-6.210.610			
μεταβίβαση δικαιωμάτων ψήφου σε ιδιώτες					-478.000			
ΣΥΝΟΛΟ ΔΙΚΑΙΩΜΑΤΩΝ ΨΗΦΟΥ ΤΗΣ "ΔΑΦΝΟΣ Α.Ε."					11.127.486	24,84%		
ΑΓΑΝ Α.Ε.	7.618.064	17,00%			7.618.064	17,00%		
ALBATROS HOLDING S.A.	5.329.978	11,90%			5.329.978	11,90%		
ΦΙΛΙΠΠΟΥ ΔΗΜΗΤΡΑ			5.329.978	11,90%			5.329.978	11,90%
ΕΠΙΧΕΙΡΗΣΕΙΣ ΠΙΚΕΡΜΙ Α.Ε.	1.221.990	2,73%			1.221.990	2,73%		
ΦΙΛΙΠΠΟΥ ΚΥΡΙΑΚΟΣ	1.788.444	3,99%			1.788.444			
μεταβίβαση δικαιωμάτων ψήφου σε ΕΜΠΟΡΙΚΗ ΤΡΑΠΕΖΑ					-745.000			
ΣΥΝΟΛΟ ΔΙΚΑΙΩΜΑΤΩΝ ΨΗΦΟΥ ΤΟΥ κ. Κ. ΦΙΛΙΠΠΙΟΥ					1.043.444	2,33%		
ΔΑΦΝΟΣ Α.Ε.			19.256.096				11.127.486	
ΑΓΑΝ Α.Ε.			7.618.064				7.618.064	
ΕΠΙΧΕΙΡΗΣΕΙΣ ΠΙΚΕΡΜΙ Α.Ε.			1.221.990				1.221.990	
Σύνολο έμμεσης συμμετοχής του Κυριάκου Φιλίππου			28.096.150	62,71%			19.967.540	44,57%
ΙΩΑΝΝΗΣ ΚΟΥΜΑΝΤΑΡΟΣ	5.376.000	12,00%			5.376.000	12,00%		
ΦΙΛΙΠΠΟΥ ΕΛΕΝΑ	1.249.864	2,79%			1.249.864	2,79%		
ΕΝΕΧΥΡΟΥΧΟΙ ΔΑΝΕΙΣΤΕΣ							9.169.610	20,47%
Ευρύ επενδυτικό κοινό (μέτοχοι με ποσοστό < 2%)	2.959.564	6,61%			2.663.564	5,95%		
ΣΥΝΟΛΟ	44.800.000	100,00%	33.426.128	74,61%	35.630.390	79,53%	34.467.128	76,94%

Κατά την Έκτακτη Γενική Συνέλευση των μετόχων της Εκδότριας Εταιρίας, η οποία έλαβε χώρα της 10/05/2007, αποφασίστηκε η αύξηση του μετοχικού κεφαλαίου με καταβολή μετρητών υπέρ των παλαιών μετόχων. Στην προαναφερόμενη Έκτακτη Γενική συνέλευση, δύο μέτοχοι της Εκδότριας Εταιρίας ανάλαβαν την υποχρέωση να καλύψουν οι ίδιοι την παρούσα αύξηση του μετοχικού κεφαλαίου στην περίπτωση κατά την οποία οι υπόλοιποι υφιστάμενοι μέτοχοι επιλέξουν να μην ασκήσουν το δικαίωμα προτίμησης. Συγκεκριμένα, η εταιρία «ΔΑΦΝΟΣ Α.Ε.» δεσμεύτηκε να συμμετάσχει στην αύξηση του μετοχικού κεφαλαίου κατά το ποσοστό συμμετοχής της και επιπλέον να καλύψει την ανωτέρω αύξηση του μετοχικού κεφαλαίου έως το ποσό των €11.053.015 το οποίο έχει ήδη καταβάλλει, ήτοι 6.579.176 νέες κοινές ανώνυμες μετοχές. Ο κύριος Φιλίππου Κυριάκος δεσμεύτηκε να συμμετάσχει στην παρούσα αύξηση του μετοχικού κεφαλαίου κατά το ποσοστό συμμετοχής του και επιπλέον να καλύψει ο ίδιος πλήρως, την παρούσα αύξηση του μετοχικού κεφαλαίου στην περίπτωση κατά την οποία οι υπόλοιποι παλαιοί μέτοχοι αποφασίσουν τη μη άσκηση του δικαιώματος προτίμησης, ήτοι 2.380.824 νέες κοινές ανώνυμες μετοχές.

Όσον αφορά στον ορισμό της προθεσμίας άσκησης του δικαιώματος προτίμησης και τη διάθεση των τυχόν αδιάθετων μετοχών από το Διοικητικό Συμβούλιο της Εκδότριας αποφασίστηκαν από την ως άνω Έκτακτη Γενική Συνέλευση των μετόχων της Εκδότριας τα ακόλουθα:

«Η Γενική Συνέλευση ομόφωνα ορίζει προθεσμία για την ενάσκηση του δικαιώματος προτίμησης των μετόχων, δεκαπέντε (15) ημέρες από την ημερομηνία δημοσίευσης της πρόσκλησης για την ενάσκηση του σχετικού δικαιώματος στο Τεύχος Α.Ε. και Ε.Π.Ε της Εφημερίδας της Κυβέρνησης. Οι μετοχές που δεν θα έχουν αναληφθεί μετά το τέλος της ως άνω προθεσμίας, θα διατεθούν ελεύθερα από το Διοικητικό Συμβούλιο της εταιρίας (αρ. 13 παρ. 5 του Κ.Ν. 2190/1920).

Το δικαίωμα προτίμησης έχουν οι παλαιοί μέτοχοι κατά την αναλογία συμμετοχής τους και επομένως τα ποσά που κατέθεσαν, κατά τις ως άνω δηλώσεις τους, οι μέτοχοι ΔΑΦΝΟΣ Α.Ε. και Κυριάκος Φιλίππου και τα οποία είναι πέραν της αναλογίας συμμετοχής τους στο μετοχικό κεφάλαιο της εταιρίας, θα ληφθούν υπόψη για την κάλυψη της αύξησης κατ' άρθρο 13 παρ. 5 του Κ.Ν. 2190/1920, εφόσον δεν καλυφθεί η αύξηση στο σύνολό της από τους παλαιούς μετόχους της εταιρίας.

Το ποσό που θα προκύψει από τη συμμετοχή των παλαιών μετόχων, θα αποδοθεί στους ως άνω δύο μετόχους κατά την ίδια αναλογία που θα τους διατεθούν οι μετοχές που δεν θα έχουν αναληφθεί, από το Διοικητικό Συμβούλιο της εταιρίας με τη σχετική, κατά τα ως άνω προβλεπόμενα, απόφασή του.

Περαιτέρω, η Γενική Συνέλευση αποφασίζει ομόφωνα την παραχώρηση δικαιώματος προεγγραφής προς τους παλαιούς μετόχους της εταιρίας, οι οποίοι θα ασκήσουν πλήρως το δικαίωμα προτίμησης στην αύξηση του μετοχικού κεφαλαίου. Ειδικότερα, αποφασίζεται ότι οι παλαιοί μέτοχοι, συγχρόνως με την πλήρη άσκηση του δικαιώματος προτίμησης, μπορούν να προεγγράφονται για επιπλέον αριθμό νέων μετοχών της εταιρίας, οι οποίες ενδεχομένως παραμένουν αδιάθετες, στην τμή διάθεσης, δεσμεύοντας ποσό αντίστοιχο με την αξία των μετοχών αυτών. Σε περίπτωση υπερβάλλουσας ζήτησης των αδιάθετων μετοχών, οι εν λόγω προεγγραφές θα ικανοποιηθούν αναλογικά, με βάση τη ζήτησή τους.

Έτσι περαιτέρω, σε περίπτωση που, παρά τα παραπάνω, προκύψουν αδιάθετες νέες μετοχές, τότε αυτές θα διατεθούν στους μετόχους «ΔΑΦΝΟΣ Α.Ε.» και Κυριάκο Φιλίππου, κατά την αναλογία των ποσών που έχουν ήδη καταβάλλει έναντι της αύξησως του μετοχικού κεφαλαίου και βάσει των δεσμεύσεων που ανέλαβαν, ήτοι κατά 73,43% στην εταιρία «ΔΑΦΝΟΣ Α.Ε.» και κατά 26,57% στον κ. Κυριάκο Φιλίππου».

ΕΙΚΑΖΟΜΕΝΗ ΜΕΤΟΧΙΚΗ ΣΥΝΘΕΣΗ ΜΕΤΑ ΤΗΝ ΑΥΞΗΣΗ ΤΟΥ ΜΕΤΟΧΙΚΟΥ ΚΕΦΑΛΑΙΟΥ

Η μετοχική σύνθεση της Εκδότριας Εταιρίας, στην περίπτωση κατά την οποία η εν λόγω αύξηση του μετοχικού κεφαλαίου καλυφθεί μόνο από τους δύο προαναφερόμενους μετόχους θα διαμορφωθεί ως ακολούθως:

Μετοχική Σύνθεση - Αύγουστος 2007	Μετά την αύξηση του μετοχικού κεφαλαίου (χωρίς τη συμμετοχή των υφιστάμενων μετόχων πλην του κ. Κυριάκου Φιλίππου και της "ΔΑΦΝΟΣ Α.Ε.")															
	αριθμός μετοχών				αριθμός δικαιωμάτων ψήφου				αριθμός μετοχών				αριθμός δικαιωμάτων ψήφου			
Επωνυμία ή ονοματεπώνυμο μετόχου	άμεση συμμετοχή	% επί του συνόλου	έμμεση συμμετοχή	% επί του συνόλου	άμεση συμμετοχή	% επί του συνόλου	έμμεση συμμετοχή	% επί του συνόλου	άμεση συμμετοχή	% επί του συνόλου	έμμεση συμμετοχή	% επί του συνόλου	άμεση συμμετοχή	% επί του συνόλου	έμμεση συμμετοχή	% επί του συνόλου
ΔΑΦΝΟΣ Α.Ε.	19.256.096	42,98%			19.256.096				25.835.272	48,06%			25.835.272			
μεταβίβαση δικαιωμάτων ψήφου σε:																
Τράπεζα Κύπρου																-1.140.000
Τράπεζα Πειραιώς																-300.000

10/05/2007. Ειδικότερα, αποφασίζεται ότι οι παλαιοί μέτοχοι, συγχρόνως με την πλήρη άσκηση του δικαιώματος προτίμησης, μπορούν να προεγγράφονται για επιπλέον αριθμό νέων μετοχών της εταιρίας, οι οποίες ενδεχομένως παραμείνουν αδιάθετες, στην τιμή διάθεσης, δεσμεύοντας ποσό αντίστοιχο με την αξία των μετοχών αυτών. Σε περίπτωση υπερβάλλουσας ζήτησης των αδιάθετων μετοχών, οι εν λόγω προεγγραφές θα ικανοποιηθούν αναλογικά, με βάση τη ζήτησή τους.

Περαιτέρω, σε περίπτωση που, παρά τα παραπάνω, προκύψουν αδιάθετες νέες μετοχές, τότε αυτές θα διατεθούν, σύμφωνα με την από 10/05/2007 απόφαση της Έκτακτης Γενικής Συνέλευσης, στους μετόχους «ΔΑΦΝΟΣ Α.Ε.» και Κυριάκο Φιλίππου, κατά την αναλογία των ποσών που έχουν ήδη καταβάλλει έναντι της αύξησης του μετοχικού κεφαλαίου, ήτοι κατά 73,43% στην εταιρία «ΔΑΦΝΟΣ Α.Ε.» και κατά 26,57% στον κ. Κυριάκο Φιλίππου.

4.10. Δαπάνες Έκδοσης

Το εκτιμώμενο προϊόν της παρούσας έκδοσης ανέρχεται στο ποσό των € 15.052.800 και οι συνολικές δαπάνες έκδοσης, εκτιμώνται συνολικά σε € 224.018. Από το σύνολο των εξόδων έκδοσης, ποσό €52.785 θα καλυφθεί από το προϊόν της αύξησης ενώ το υπόλοιπο θα χρηματοδοτηθεί με ίδια συμμετοχή της Εκδότριας.

Ειδικότερα, οι διάφοροι φόροι (Φ.Σ.Κ. κλπ.) και τέλη υπολογίζονται σε € 199 χιλ., το κόστος τραπεζής για καταθέσεις συμμετοχών των μετόχων στην ΑΜΚ ανέρχεται σε ποσό ύψους €9,5 χιλ., ενώ το υπόλοιπο ποσό αφορά δαπάνες προβολής, καθώς επίσης και δαπάνες εκτύπωσης και διάθεσης του Ενημερωτικού Δελτίου.

Η ALPHA BANK A.E., Χαριλάου Τρικούπη 6-8-10, 106 79 Αθήνα, (Διεύθυνση Υποστηρίξεως Δραστηριοτήτων Corporate και Investment Banking- Υπεύθυνη Κα Μ.Βλάχου τηλ. 210-3265530), η οποία διαθέτει το δίκτυο καταστημάτων της για τη συμμετοχή των επενδυτών στην παρούσα αύξηση κεφαλαίου, γνωστοποιεί στο επενδυτικό κοινό ότι δεν έχει συμφέροντα, τα οποία δύναται να επηρεάσουν σημαντικά την παρούσα αύξηση, εκτός από την αμοιβή που θα λάβει με την επιτυχή ολοκλήρωσή της. Επιπλέον, η ALPHA BANK A.E. δεσμεύεται ότι θα συμμορφωθεί με τις διατάξεις του Κανονισμού Αναδοχών (Υ.Α. 41517/Β1972/4.12.1998) όπως ισχύει.