

ΕΝΗΜΕΡΩΤΙΚΟ ΔΕΛΤΙΟ ΒΑΡΒΑΡΕΣΟΣ Α.Ε.

ΒΑΡΒΑΡΕΣΟΣ Α.Ε. ΕΥΡΩΠΑΪΚΑ ΝΗΜΑΤΟΥΡΓΕΙΑ
με δ.τ. «ΒΑΡΒΑΡΕΣΟΣ Α.Ε.»

ΕΝΗΜΕΡΩΤΙΚΟ ΔΕΛΤΙΟ

Για την αύξηση μετοχικού κεφαλαίου της Ανωνύμου Εταιρίας με την επωνυμία ΒΑΡΒΑΡΕΣΟΣ Α.Ε. ΕΥΡΩΠΑΪΚΑ ΝΗΜΑΤΟΥΡΓΕΙΑ με διακριτικό τίτλο «ΒΑΡΒΑΡΕΣΟΣ Α.Ε.» με καταβολή μετρητών με δημόσια προσφορά με δικαίωμα προτίμησης υπέρ των παλαιών μετόχων, σύμφωνα με την απόφαση της Τακτικής Γενικής Συνέλευσης των μετόχων της 14ης Φεβρουαρίου 2013 και την εισαγωγή των νέων μετοχών στην κατηγορία επιτήρησης της αγοράς αξιών του Χρηματιστηρίου Αθηνών.

Το μετοχικό κεφάλαιο της ΒΑΡΒΑΡΕΣΟΣ Α.Ε. θα αυξηθεί κατά δύο εκατομμύρια εξήντα μία χιλιάδες δεκαπέντε Ευρώ και ενενήντα λεπτά του Ευρώ (2.061.015,90 Ευρώ) με την καταβολή μετρητών και με την έκδοση έξι εκατομμυρίων οκτακοσίων εβδομήντα χιλιάδων πενήντα τριών (6.870.053) νέων, κοινών, ανώνυμων μετοχών της Εταιρίας, ονομαστικής αξίας 0,30 Ευρώ η κάθε μία και τιμή διάθεσης 0,30 Ευρώ ανά μετοχή, υπέρ των παλαιών μετόχων με αναλογία 2 νέες μετοχές για κάθε 3 παλαιές μετοχές.

Διευκρινίζεται ότι για την παρούσα αύξηση μετοχικού κεφαλαίου δεν υπάρχει εγγύηση κάλυψης επομένως, υπό την επιφύλαξη των ρυθμίσεων που αφορούν στην διάθεση τυχόν αδιάθετων νέων μετοχών, εάν η κάλυψη του ποσού της αύξησης δεν είναι πλήρης, το μετοχικό κεφάλαιο θα αυξηθεί μέχρι το ποσό της κάλυψης σύμφωνα με το άρθρο 13Α, παρ. 1 του Κ.Ν. 2190/1920.

Το Διοικητικό Συμβούλιο της Επιτροπής Κεφαλαιαγοράς ενέκρινε το περιεχόμενο του παρόντος Ενημερωτικού Δελτίου μόνο όσον αφορά την κάλυψη των αναγκών πληροφόρησης του Επενδυτικού Κοινού, όπως αυτές καθορίζονται από τις διατάξεις του Ν.3401/2005 και του κανονισμού (ΕΚ) 809/2004 της επιτροπής των Ευρωπαϊκών Κοινοτήτων.

Η ημερομηνία του Ενημερωτικού Δελτίου είναι 18.06.2013

ΠΕΡΙΕΧΟΜΕΝΑ

1.	ΠΕΡΙΛΗΠΤΙΚΟ ΣΗΜΕΙΩΜΑ	5
2.	ΠΑΡΑΓΟΝΤΕΣ ΚΙΝΔΥΝΟΥ	24
2.1	ΚΙΝΔΥΝΟΙ ΠΟΥ ΣΧΕΤΙΖΟΝΤΑΙ ΜΕ ΤΟ ΜΑΚΡΟΟΙΚΟΝΟΜΙΚΟ ΠΕΡΙΒΑΛΛΟΝ	24
2.2	ΚΙΝΔΥΝΟΙ ΠΟΥ ΣΧΕΤΙΖΟΝΤΑΙ ΜΕ ΤΗΝ ΕΠΙΧΕΙΡΗΜΑΤΙΚΗ ΔΡΑΣΤΗΡΙΟΤΗΤΑ ΤΗΣ ΕΚΔΟΤΡΙΑΣ	24
2.3	ΚΙΝΔΥΝΟΙ ΠΟΥ ΣΧΕΤΙΖΟΝΤΑΙ ΜΕ ΤΗΝ ΠΑΡΟΥΣΑ ΑΥΞΗΣΗ ΜΕΤΟΧΙΚΟΥ ΚΕΦΑΛΑΙΟΥ ΚΑΙ ΤΙΣ ΜΕΤΟΧΕΣ ΤΗΣ ΕΤΑΙΡΙΑΣ	28
3.	ΕΓΓΡΑΦΟ ΑΝΑΦΟΡΑΣ	31
3.1	ΥΠΕΥΘΥΝΑ ΠΡΟΣΩΠΑ	31
3.2	ΝΟΜΙΜΟΙ ΕΛΕΓΚΤΕΣ	32
	ΧΡΗΣΗ 2010	32
	ΧΡΗΣΗ 2011	34
	ΧΡΗΣΗ 2012	35
	ΕΚΘΕΣΗ ΕΠΙΣΚΟΠΗΣΗΣ ΕΝΔΙΑΜΕΣΗΣ ΣΥΝΟΠΤΙΚΗΣ ΧΡΗΜΑΤΟΟΙΚΟΝΟΜΙΚΗΣ ΠΛΗΡΟΦΟΡΗΣΗΣ της περιόδου 01.01 – 31.03.2013	36
	ΕΚΘΕΣΗ ΕΠΙΣΚΟΠΗΣΗΣ ΤΡΟΠΟΠΟΙΗΜΕΝΗΣ ΕΝΔΙΑΜΕΣΗΣ ΣΥΝΟΠΤΙΚΗΣ ΧΡΗΜΑΤΟΟΙΚΟΝΟΜΙΚΗΣ ΠΛΗΡΟΦΟΡΗΣΗΣ της περιόδου 01.01 – 31.03.2013	38
3.3	ΕΠΙΛΕΓΜΕΝΕΣ ΧΡΗΜΑΤΟΟΙΚΟΝΟΜΙΚΕΣ ΠΛΗΡΟΦΟΡΙΕΣ ΧΡΗΣΕΩΝ 2010, 2011, 2012 ΚΑΙ ΠΕΡΙΟΔΩΝ 01.01-31.03.2013 και 01.01-31.03.2012	41
3.3.1	ΓΝΩΣΤΟΠΟΙΗΣΗ ΑΝΑΜΟΡΦΩΣΗΣ ΚΟΝΔΥΛΙΩΝ ΛΟΓΩ ΔΙΟΡΘΩΣΗΣ ΛΑΘΟΥΣ	41
3.4	ΦΟΡΟΛΟΓΙΚΟΙ ΕΛΕΓΧΟΙ	47
3.5	ΠΛΗΡΟΦΟΡΙΕΣ ΓΙΑ ΤΟΝ ΕΚΔΟΤΗ	48
3.5.1	ΓΕΝΙΚΕΣ ΠΛΗΡΟΦΟΡΙΕΣ ΓΙΑ ΤΗΝ ΕΤΑΙΡΙΑ	48
3.5.2	ΣΗΜΑΝΤΙΚΑ ΓΕΓΟΝΟΤΑ	49
3.5.3	ΕΠΕΝΔΥΣΕΙΣ	50
3.6	ΑΝΑΣΚΟΠΗΣΗ ΤΗΣ ΕΠΙΧΕΙΡΗΜΑΤΙΚΗΣ ΔΡΑΣΤΗΡΙΟΤΗΤΑΣ	52
3.7	ΟΡΓΑΝΩΤΙΚΗ ΔΙΑΡΘΡΩΣΗ ΟΜΙΛΟΥ	55
3.8	ΕΝΣΩΜΑΤΑ ΠΑΓΙΑ	56
3.8.1	ΑΚΙΝΗΤΑ, ΕΓΚΑΤΑΣΤΑΣΕΙΣ ΚΑΙ ΕΞΟΠΛΙΣΜΟΣ	56
3.8.2	ΕΜΠΡΑΓΜΑΤΑ ΒΑΡΗ - ΕΓΓΥΗΣΕΙΣ	57
3.8.3	ΑΣΦΑΛΙΣΤΙΚΗ ΠΟΛΙΤΙΚΗ	58
3.8.4	ΣΗΜΑΝΤΙΚΕΣ ΣΥΜΒΑΣΕΙΣ	59

3.9	ΧΡΗΜΑΤΟΟΙΚΟΝΟΜΙΚΕΣ ΠΛΗΡΟΦΟΡΙΕΣ ΓΙΑ ΤΑ ΠΕΡΙΟΥΣΙΑΚΑ ΣΤΟΙΧΕΙΑ, ΤΙΣ ΥΠΟΧΡΕΩΣΕΙΣ, ΤΗ ΧΡΗΜΑΤΟΟΙΚΟΝΟΜΙΚΗ ΘΕΣΗ ΚΑΙ ΤΑ ΑΠΟΤΕΛΕΣΜΑΤΑ ΤΗΣ ΕΤΑΙΡΙΑΣ.....	60
3.9.1.1	Χρηματοοικονομικές Πληροφορίες Αποτελεσμάτων Χρήσεων 2010 - 2012	60
	Λοιπά έσοδα – έξοδα	63
3.9.1.2	Χρηματοοικονομικές Πληροφορίες Ισολογισμών Χρήσεων 2010 - 2012	64
3.9.1.3	Χρηματοοικονομικές Πληροφορίες Ταμειακών Ροών Χρήσεων 2010 - 2012.....	70
3.9.1.4	Χρηματοοικονομικές Πληροφορίες για τις Μεταβολές της Καθαρής Θέσης Χρήσεων 2010 - 2012 ...	72
3.9.2.1	Χρηματοοικονομικές Πληροφορίες Ενδιάμεσων Αποτελεσμάτων Περιόδου 01.01-31.03.2013.....	73
3.9.2.2	Χρηματοοικονομικές Πληροφορίες Ενδιάμεσων Ισολογισμών Περιόδου 01.01-31.03.2013	76
3.9.2.3	Χρηματοοικονομικές Πληροφορίες Ενδιάμεσων Ταμειακών Ροών Περιόδου 01.01 – 31.03.2013	82
3.9.2.4	Χρηματοοικονομικές Πληροφορίες για τις μεταβολές της Καθαρής Θέσης της περιόδου 01.01-31.03.2013	84
3.10	ΠΛΗΡΟΦΟΡΙΕΣ ΓΙΑ ΤΑ ΚΕΦΑΛΑΙΑ ΤΗΣ ΕΤΑΙΡΙΑΣ	84
3.10.1	ΠΗΓΕΣ ΠΡΟΕΛΕΥΣΗΣ ΚΕΦΑΛΑΙΩΝ	84
3.10.2	ΠΕΡΙΟΡΙΣΜΟΙ ΣΤΗ ΧΡΗΣΗ ΚΕΦΑΛΑΙΩΝ.....	86
3.11	ΕΡΕΥΝΑ & ΑΝΑΠΤΥΞΗ, ΔΙΠΛΩΜΑΤΑ ΕΥΡΕΣΙΤΕΧΝΙΑΣ ΚΑΙ ΑΔΕΙΕΣ ΕΚΜΕΤΑΛΛΕΥΣΗΣ.....	86
3.12	ΜΕΡΙΣΜΑΤΙΚΗ ΠΟΛΙΤΙΚΗ.....	87
3.13	ΤΑΣΕΙΣ ΚΑΙ ΠΡΟΟΠΤΙΚΕΣ.....	87
3.14	ΠΡΟΒΛΕΨΕΙΣ ΚΑΙ ΕΚΤΙΜΗΣΕΙΣ ΚΕΡΔΩΝ	89
3.15	ΔΙΟΙΚΗΤΙΚΑ, ΔΙΑΧΕΙΡΙΣΤΙΚΑ ΚΑΙ ΕΠΟΠΤΙΚΑ ΟΡΓΑΝΑ ΚΑΙ ΑΝΩΤΕΡΑ ΔΙΕΥΘΥΝΤΙΚΑ ΣΤΕΛΕΧΗ .	89
3.15.1	ΔΙΟΙΚΗΤΙΚΟ ΣΥΜΒΟΥΛΙΟ ΚΑΙ ΑΝΩΤΕΡΑ ΔΙΟΙΚΗΤΙΚΑ ΣΤΕΛΕΧΗ	89
3.15.2	ΕΠΙΤΡΟΠΗ ΕΛΕΓΧΟΥ	91
3.15.3	ΕΣΩΤΕΡΙΚΟΣ ΕΛΕΓΧΟΣ	91
3.15.7	ΔΗΛΩΣΕΙΣ ΜΕΛΩΝ ΔΙΟΙΚΗΤΙΚΩΝ, ΔΙΑΧΕΙΡΙΣΤΙΚΩΝ ΚΑΙ ΕΠΟΠΤΙΚΩΝ ΟΡΓΑΝΩΝ ΚΑΘΩΣ ΚΑΙ ΑΝΩΤΕΡΩΝ ΔΙΟΙΚΗΤΙΚΩΝ ΣΤΕΛΕΧΩΝ	92
3.16	ΑΜΟΙΒΕΣ ΚΑΙ ΟΦΕΛΗ	92
3.17	ΕΤΑΙΡΙΚΗ ΔΙΑΚΥΒΕΡΝΗΣΗ	94
3.17.1	ΑΡΧΕΣ ΕΤΑΙΡΙΚΗΣ ΔΙΑΚΥΒΕΡΝΗΣΗΣ	94
3.17.2	ΚΩΔΙΚΑΣ ΕΤΑΙΡΙΚΗΣ ΔΙΑΚΥΒΕΡΝΗΣΗΣ	94
3.17.3	ΑΠΟΚΛΙΣΕΙΣ ΑΠΟ ΤΟΝ ΚΩΔΙΚΑ ΕΤΑΙΡΙΚΗΣ ΔΙΑΚΥΒΕΡΝΗΣΗΣ ΚΑΙ ΑΙΤΙΟΛΟΓΗΣΗ ΑΥΤΩΝ.....	95
	Μέρος Α – Το Διοικητικό Συμβούλιο και τα μέλη του	95
	Μέρος Β - Εσωτερικός έλεγχος	96
	Μέρος Γ – Αμοιβές	96
3.18	ΠΡΟΣΩΠΙΚΟ.....	97

3.19	ΚΥΡΙΟΙ ΜΕΤΟΧΟΙ.....	98
3.20	ΣΥΝΑΛΛΑΓΕΣ ΜΕ ΣΥΝΔΕΟΜΕΝΑ ΜΕΡΗ	98
3.21	ΔΙΚΑΣΤΙΚΕΣ, ΔΙΟΙΚΗΤΙΚΕΣ ΚΑΙ ΔΙΑΙΤΗΤΙΚΕΣ ΔΙΑΔΙΚΑΣΙΕΣ	99
3.22	ΣΗΜΑΝΤΙΚΕΣ ΑΛΛΑΓΕΣ ΣΤΗΝ ΧΡΗΜΑΤΟΟΙΚΟΝΟΜΙΚΗ Ή ΕΜΠΟΡΙΚΗ ΘΕΣΗ ΤΗΣ ΕΤΑΙΡΙΑΣ.....	99
3.21	ΠΡΟΣΘΕΤΕΣ ΠΛΗΡΟΦΟΡΙΕΣ	99
3.21.1	ΜΕΤΟΧΙΚΟ ΚΕΦΑΛΑΙΟ.....	99
	ΚΑΤΑΒΕΒΛΗΜΕΝΟ ΜΕΤΟΧΙΚΟ ΚΕΦΑΛΑΙΟ.....	99
3.21.2	ΕΞΕΛΙΞΗ ΜΕΤΟΧΙΚΟΥ ΚΕΦΑΛΑΙΟΥ.....	99
3.21.3	ΙΔΡΥΤΙΚΗ ΠΡΑΞΗ ΚΑΙ ΚΑΤΑΣΤΑΤΙΚΟ	100
3.22	ΘΕΣΜΙΚΟ ΠΛΑΙΣΙΟ	102
3.23	ΕΓΓΡΑΦΑ ΜΕΣΩ ΠΑΡΑΠΟΜΠΗΣ	103
3.24	ΕΓΓΡΑΦΑ ΣΤΗ ΔΙΑΘΕΣΗ ΤΟΥ ΚΟΙΝΟΥ	103
4.	ΣΗΜΕΙΩΜΑ ΜΕΤΟΧΙΚΟΥ ΤΙΤΛΟΥ	104
4.1	ΔΗΛΩΣΗ ΓΙΑ ΤΗΝ ΕΠΑΡΚΕΙΑ ΤΟΥ ΚΕΦΑΛΑΙΟΥ ΚΙΝΗΣΗΣ	104
4.2	ΚΕΦΑΛΑΙΑΚΗ ΔΙΑΡΘΡΩΣΗ ΚΑΙ ΣΥΝΟΛΙΚΟ ΚΑΘΑΡΟ ΧΡΗΜΑΤΟΟΙΚΟΝΟΜΙΚΟ ΧΡΕΟΣ ΤΗΣ ΕΤΑΙΡΙΑΣ	104
4.3	ΛΟΓΟΙ ΑΥΞΗΣΗΣ ΜΕΤΟΧΙΚΟΥ ΚΕΦΑΛΑΙΟΥ ΚΑΙ ΧΡΗΣΗ ΤΩΝ ΕΣΟΔΩΝ	106
4.4	ΟΡΟΙ ΑΥΞΗΣΗΣ ΜΕΤΟΧΙΚΟΥ ΚΕΦΑΛΑΙΟΥ	109
4.5	ΔΗΛΩΣΕΙΣ ΜΕΤΟΧΩΝ, ΔΙΟΙΚΗΤΙΚΩΝ, ΔΙΑΧΕΙΡΙΣΤΙΚΩΝ ΚΑΙ ΕΠΟΠΤΙΚΩΝ ΟΡΓΑΝΩΝ Ή ΛΟΙΠΩΝ ΑΛΛΩΝ ΠΡΟΣΩΠΩΝ	111
4.6	ΔΙΑΔΙΚΑΣΙΑ ΑΣΚΗΣΗΣ ΔΙΚΑΙΩΜΑΤΩΝ ΠΡΟΤΙΜΗΣΗΣ ΚΑΙ ΔΙΚΑΙΩΜΑΤΩΝ ΠΡΟΕΓΓΡΑΦΗΣ	111
4.7	ΠΛΗΡΟΦΟΡΙΕΣ ΣΧΕΤΙΚΑ ΜΕ ΤΙΣ ΜΕΤΟΧΕΣ ΤΗΣ ΕΚΔΟΤΡΙΑΣ	114
4.7.1	ΔΙΚΑΙΩΜΑΤΑ ΜΕΤΟΧΩΝ	115
4.7.2	ΦΟΡΟΛΟΓΙΑ ΜΕΡΙΣΜΑΤΩΝ	118
4.8	ΜΕΙΩΣΗ ΔΙΑΣΠΟΡΑΣ – ΑΡΑΙΩΣΗ (DILUTION)	121
4.9	ΔΑΠΑΝΕΣ ΕΚΔΟΣΗΣ	122
	ΓΛΩΣΣΑΡΙΟ.....	123

1. ΠΕΡΙΛΗΠΤΙΚΟ ΣΗΜΕΙΩΜΑ

Η κάτωθι εισαγωγή στο Περιληπτικό Σημείωμα απαιτείται προκειμένου να παράσχει καθοδήγηση στους αναγνώστες του Περιληπτικού σημειώματος :

Οι απαιτήσεις γνωστοποίησης στα Περιληπτικά Σημειώματα, ορίζονται ως «Στοιχεία». Τα στοιχεία αυτά αριθμούνται σε Τμήματα Α – Ε (Α.1 – Ε.7).

Το παρόν Περιληπτικό Σημείωμα περιέχει όλα τα Στοιχεία τα οποία απαιτείται να συμπεριληφθούν ως περίληψη σε τέτοιου είδους κινητές αξίες και στον Εκδότη. Επειδή κάποια Στοιχεία δεν απαιτείται να αναφερθούν, ενδέχεται να υπάρχουν κενά στην αρίθμηση κάποιων Στοιχείων.

Παρότι ενδέχεται για ένα Στοιχείο να απαιτείται να εισαχθεί στο Περιληπτικό Σημείωμα λόγω του είδους των κινητών αξιών και του Εκδότη, είναι πιθανό να μη δύναται να χορηγηθεί πληροφόρηση σχετικά με το Στοιχείο αυτό. Στην περίπτωση αυτή συμπεριλαμβάνεται μια συνοπτική περιγραφή στο Περιληπτικό Σημείωμα με την αναφορά «μη διαθέσιμο».

ΕΝΟΤΗΤΑ Α - Εισαγωγή και προειδοποιήσεις	
A1	Προειδοποίηση :
	<ul style="list-style-type: none"> – το παρόν περιληπτικό σημείωμα πρέπει να εκλαμβάνεται ως εισαγωγή του ενημερωτικού δελτίου – ο επενδυτής πρέπει να βασίσει οποιαδήποτε απόφασή του να επενδύσει σε κινητές αξίες στη μελέτη του ενημερωτικού δελτίου στο σύνολό του – σε περίπτωση που προσφυγή σχετική με τις πληροφορίες που περιέχονται στο ενημερωτικό δελτίο παραπεμφθεί σε δικαστήριο, ο ενάγων επενδυτής ενδέχεται, βάσει της εθνικής νομοθεσίας των κρατών μελών, να υποχρεωθεί να αναλάβει τα έξοδα μετάφρασης του ενημερωτικού δελτίου, πριν από την έναρξη της νομικής διαδικασίας και – αστική ευθύνη αποδίδεται μόνο στα πρόσωπα εκείνα που υπέβαλαν το περιληπτικό σημείωμα, συμπεριλαμβανομένης οποιασδήποτε μετάφρασής του, αλλά μόνο εάν το περιληπτικό σημείωμα είναι παραπλανητικό, ανακριβές ή ασυνεπές όταν διαβάζεται μαζί με τα άλλα μέρη του ενημερωτικού δελτίου ή δεν παρέχει, όταν διαβάζεται μαζί με τα άλλα μέρη του ενημερωτικού δελτίου, κύριες πληροφορίες ως βοήθεια στους επενδυτές που εξετάζουν το ενδεχόμενο να επενδύσουν σε αυτές τις κινητές αξίες.

ΕΝΟΤΗΤΑ Β - Εκδότης και ενδεχόμενος εγγυητής		
B1	Νόμιμη και εμπορική επωνυμία του εκδότη.	Η νόμιμη επωνυμία είναι «ΒΑΡΒΑΡΕΣΟΣ Α.Ε. ΕΥΡΩΠΑΪΚΑ ΝΗΜΑΤΟΥΡΓΕΙΑ» με διακριτικό τίτλο «ΒΑΡΒΑΡΕΣΟΣ Α.Ε.»
B2	Έδρα και νομική μορφή του εκδότη, νομοθεσία βάσει της οποίας ενεργεί ο εκδότης και χώρα σύστασης.	<p>Έδρα της Εταιρίας είναι το Δημοτικό Διαμέρισμα της Στεννήμαχου Νάουσας, του Ν. Ημαθίας και ειδικότερα τα γραφεία αυτής στη διεύθυνση Δ.Δ. Στενήμαχος Νάουσας, Τ.Κ. 592 00 Νάουσα, τηλέφωνο 23320 52 650, fax 23320 52 676, ηλεκτρονική διεύθυνση info@varvaessos.gr και διεύθυνση ιστοσελίδας www.varvaessos.gr.</p> <p>Η Ανώνυμη Εταιρία “ΒΑΡΒΑΡΕΣΟΣ Α.Ε.” ιδρύθηκε το 1974 (Φ.Ε.Κ. 745/6.5.1974), αρχικά με την επωνυμία “ΝΗΜΑΤΟΥΡΓΕΙΑ ΝΑΟΥΣΗΣ ΓΡΗΓ. ΒΑΡΒΑΡΕΣΟΣ ΚΑΙ ΣΙΑ Α.Ε.”, μετονομάστηκε σε “ΒΑΡΒΑΡΕΣΟΣ Α.Ε. Νηματουργεία Ναούσης” την 06.03.1990 (ΦΕΚ 812/06.03.1990), στη σημερινή επωνυμία, την 17.01.2003 (Φ.Ε.Κ. 316/17.01.2003). Για τις σχέσεις της Εταιρίας με το εξωτερικό χρησιμοποιούνται η επωνυμία της και ο διακριτικός της τίτλος σε ακριβή μετάφραση και λατινικούς χαρακτήρες, ήτοι η επωνυμία “VARVARESSOS S.A. (ή A.G.) – EUROPEAN SPINNING MILLS” και ο διακριτικός τίτλος “VARVARESSOS S.A. (ή A.G.)”</p> <p>Η Εταιρία προήλθε από μετατροπή της υφιστάμενης Εταιρίας με την επωνυμία “ΕΤΑΙΡΕΙΑ ΠΕΡΙΟΡΙΣΜΕΝΗΣ ΕΥΘΥΝΗΣ ΚΛΩΣΤΗΡΙΑ - ΒΑΦΕΙΑ ΝΑΟΥΣΗΣ ΓΡΗΓΟΡΙΟΣ ΒΑΡΒΑΡΕΣΟΣ ΚΑΙ ΣΙΑ ΕΠΕ” που προϋπήρχε από το 1964.</p> <p>Η Εταιρία είναι εγγεγραμμένη στο Μητρώο Ανωνύμων Εταιριών (ΜΑΕ) του Υπουργείου Ανάπτυξης με αριθμό 10650/06/Β/86/22 και αριθμό Γ.Ε.ΜΗ. 20951226000. Η διάρκεια της έχει ορισθεί από την καταχώρηση της στο μητρώο Α.Ε. (08.05.1974) μέχρι την 31 Δεκεμβρίου 2100, με δυνατότητα παράτασης μετά από απόφαση της Γενικής της Συνέλευσης.</p> <p>Η λειτουργία της Εταιρίας διέπεται γενικότερα από τις διατάξεις του Κ.Ν. 2190/1920 «Περί Ανωνύμων Εταιριών», όπως ισχύει, καθώς επίσης και από τις ισχύουσες διατάξεις του χρηματιστηριακού δικαίου και του δικαίου Κεφαλαιαγοράς όπως αυτές προβλέπονται ενδεικτικά στις διατάξεις του Κανονισμού του Χρηματιστηρίου Αθηνών, των Ν. 3016/2002, Ν. 3340/2005, Ν.3401/2005, Ν.3371/2005 και Ν. 3556/2007, όπως ισχύουν, καθώς και την εν γένει εμπορική και εταιρική νομοθεσία.</p>
B3	Περιγραφή της φύσης των τρεχουσών πράξεων και των κυριότερων δραστηριοτήτων του εκδότη – και σχετικοί κύριοι παράγοντες – αναφέροντας τις σημαντικότερες κατηγορίες προϊόντων που πωλήθηκαν ή/και υπηρεσιών που παρασχέθηκαν, και προσδιορισμός των κυριότερων αγορών στις οποίες δραστηριοποιείται ο εκδότης.	<p>Σκοπός της Εταιρίας, σύμφωνα με το άρθρο 3 του Καταστατικού της είναι:</p> <p>α) Η βιομηχανική παραγωγή και η εμπορία ειδών κλωστηρίων - νηματουργείων από βαμβάκι ή άλλες ίνες φυσικές κατά κύριο λόγο και εν γένει η ίδρυση και εκμετάλλευση νηματουργείων, για ίδιο ή λογαριασμό τρίτων προς δε και η εμπορία γενικώς κλωστοϋφαντουργικών ειδών,</p> <p>β) Η αγορά και πώληση πρώτων υλών και υποπροϊόντων και επεξεργασία αυτών,</p> <p>γ) Η ίδρυση θυγατρικών εταιριών οιοδήποτε αντικειμένου,</p> <p>δ) Η ανάληψη αντιπροσωπειών Οίκων του εσωτερικού ή του εξωτερικού των ανωτέρω ή συναφών ειδών,</p> <p>ε) Πάσα συναφής προς την ανωτέρω εργασία, παραγωγή και εμπορία,</p> <p>στ) Το γενικό εμπόριο,</p> <p>ζ) Οι δραστηριότητες παροχής υπηρεσιών υπέρ του Κοινωνικού Συνόλου και άλλων υπηρεσιών κοινωνικού χαρακτήρα,</p> <p>η) Η παραγωγή και εμπορία ηλεκτρικής ενέργειας η οποία παράγεται από ΑΠΕ, και</p> <p>θ) Η αστική και τουριστική εκμετάλλευση ακινήτων.</p>

Προς επίτευξη του σκοπού της η Εταιρία δύναται:

- α) Να συμμετέχει σε οιαδήποτε επιχείρηση παρεμφερούς ή άλλου σκοπού, υπό οιονδήποτε εταιρικό τύπο.
 β) Να συνεργάζεται με οιονδήποτε φυσικό η νομικό πρόσωπο κατά οιονδήποτε τρόπο.
 γ) Να ιδρύει υποκαταστήματα ή πρακτορεία οπουδήποτε στην ημεδαπή και αλλοδαπή και
 δ) Να αντιπροσωπεύει οιονδήποτε επιχείρηση, ημεδαπή ή αλλοδαπή.

Πωλήσεις ανά γεωγραφικό τομέα 2010-2012						
(ποσά σε ευρώ)	Κύκλος εργασιών 2010		Κύκλος εργασιών 2011		Κύκλος εργασιών 2012	
	Πωλήσεις ανά Τομέα	% επί του συνόλου	Πωλήσεις ανά Τομέα	% επί του συνόλου	Πωλήσεις ανά Τομέα	% επί του συνόλου
Ελλάδα	7.713.437	35,31%	4.875.729	27,70%	6.073.785	39,74%
Ε.Ε.	12.328.326	56,44%	11.293.436	64,16%	7.838.955	51,29%
Τρίτες χώρες	1.801.277	8,25%	1.433.306	8,14%	1.371.220	8,97%
Σύνολο	21.843.040	100,00%	17.602.472	100,00%	15.283.960	100,00%

Πηγή: Δημοσιευμένες οικονομικές καταστάσεις για τις χρήσεις 2010, 2011, 2012, όπως συντάχθηκαν από την ΒΑΡΒΑΡΕΣΟΣ Α.Ε. βάσει Δ.Λ.Π./Δ.Π.Χ.Π., οι οποίες έχουν ελεγχθεί από τακτικούς ορκωτούς ελεγκτές λογιστές της ελεγκτικής εταιρίας «ΣΥΝΕΡΓΑΖΟΜΕΝΟΙ ΟΡΚΩΤΟΙ ΛΟΓΙΣΤΕΣ α.ε.ο.ε.»

Κατά τις τελευταίες χρήσεις υπήρξε μείωση πωλήσεων που οφείλεται στη μείωση της παραγωγής στα έτη 2011-2012, την καθυστέρηση υλοποίησης του επιχειρηματικού σχεδίου αναδιάρθρωσης της εταιρίας, τη μείωση ρευστότητας, τις απεργίες μεταφορέων, την αύξηση του κόστους ηλεκτρικής ενέργειας που επηρέασαν αρνητικά τον κύκλο εργασιών και τα αποτελέσματα χρήσεων.

Πωλήσεις ανά γεωγραφικό τομέα περιόδων 01.01-31.03.2013 και 01.01-31.03.2012				
(ποσά σε ευρώ)	Κύκλος εργασιών 31.03.2013		Κύκλος εργασιών 31.03.2012	
	Πωλήσεις ανά Τομέα	% επί του συνόλου	Πωλήσεις ανά Τομέα	% επί του συνόλου
Ελλάδα	1.944.855	33,34%	1.518.919	40,37%
Ε.Ε.	3.489.461	59,82%	1.927.715	51,23%
Τρίτες χώρες	398.940	6,84%	316.097	8,40%
Σύνολο	5.833.256	100,00%	3.762.730	100,00%

Πηγή: Δημοσιευμένες οικονομικές καταστάσεις της περιόδου 01.01-31.03.2012 και 01.01-31.03.2013, όπως συντάχθηκαν από την ΒΑΡΒΑΡΕΣΟΣ Α.Ε. βάσει Δ.Λ.Π./Δ.Π.Χ.Π., οι οποίες έχουν επισκοπηθεί από τακτικούς ορκωτούς ελεγκτές λογιστές της ελεγκτικής εταιρίας «ΣΥΝΕΡΓΑΖΟΜΕΝΟΙ ΟΡΚΩΤΟΙ ΛΟΓΙΣΤΕΣ α.ε.ο.ε.»

Ο κύκλος εργασιών της εταιρίας για το α' τρίμηνο 2013 αυξήθηκε σε 5,83 εκατ. Ευρώ από 3,76 εκατ. Ευρώ το α' τρίμηνο 2012 σημειώνοντας αύξηση 55% καθώς αύξησε την παραγωγή της μετά τη απόφαση του Υπουργού Ανάπτυξης, Ανταγωνιστικότητας, Υποδομών, Μεταφορών και Δικτύων για ένταξη της Εταιρίας στο άρθρο 9 του Ν. 3299/2004.

Οι ανωτέρω πωλήσεις αφορούν προϊόντα (νήματα) τα οποία παρήχθησαν στις εγκαταστάσεις της εταιρίας στη Στενήμαχο Νάουσας.

B4α	<p>Περιγραφή των σημαντικότερων πρόσφατων τάσεων που επηρεάζουν τον εκδότη και των αγορών στις οποίες δραστηριοποιείται.</p>	<p>Από το 2005 η κλωστοϋφαντουργία της Ευρώπης βιώνει το απόλυτο άνοιγμα των αγορών και την παγκοσμιοποίηση. Από το 2008 η Ευρώπη βιώνει τις επιπτώσεις της σοβαρότερης οικονομικής κρίσης που γνώρισε τα τελευταία 50 χρόνια.</p> <p>Το 2012 παρατηρήθηκε σημαντική επιβράδυνση της κατανάλωσης στην Ευρωπαϊκή Ένωση και αυτό επηρέασε και τον τομέα ένδυσης - κλωστοϋφαντουργίας. Ειδικότερα:</p> <p>Η παραγωγή στον κλάδο ένδυσης - κλωστοϋφαντουργίας σημείωσε πώση 6,5% έναντι του 2011. Για την ένδυση η πώση ανήλθε σε 6,9% και για την κλωστοϋφαντουργία σε 6,1%. Θα πρέπει να σημειωθεί ότι στο πρώτο τρίμηνο του 2012 η πώση ήταν μεγαλύτερη τόσο στην ένδυση όσο και στην κλωστοϋφαντουργία (γύρω στο 8%). Με την πάροδο του έτους η πώση περιοριζέτο κάθε τρίμηνο καταλήγοντας σε -2,3% για την κλωστοϋφαντουργία και σε -5,9% στην ένδυση το τελευταίο τρίμηνο του 2012. Παρόμοια πορεία ακολούθησε και ο κύκλος εργασιών με μέση πώση 4,9% για την ένδυση και 3,5% για την κλωστοϋφαντουργία.</p> <p>Η φθίνουσα κατάσταση της εταιρίας οφείλεται στη μεγάλη αβεβαιότητα λόγω καθυστέρησης έκδοσης της απόφασης εκ μέρους του ΥΠΑΝ για την ένταξη του Σχεδίου Αναδιάρθρωσης της εταιρίας στον Ν.3299/2004 και τη μεγάλη καθυστέρηση καταβολής της ενίσχυσης, που επηρέασαν και επηρεάζουν καθοριστικά το λειτουργικό αποτέλεσμα της εταιρίας.</p> <p>Σημειώνεται ότι :</p> <p>Στις 14.12.2010 η Ε.Ε. ενέκρινε την ενίσχυση του Σχεδίου Αναδιάρθρωσης της εταιρίας.</p> <p>Στις 21.06.2011 εγκρίθηκε από τη Γνωμοδοτική Επιτροπή του Υπουργείου Περιφερειακής Ανάπτυξης και Ανταγωνιστικότητας, το Σχέδιο Αναδιάρθρωσης της εταιρίας.</p> <p>Στις 26.10.2012 δημοσιεύτηκε στην Εφημερίδα της Κυβερνήσεως η έκδοση της Υπουργικής Απόφασης για την υπαγωγή του Επιχειρηματικού Σχεδίου Αναδιάρθρωσης της ΒΑΡΒΑΡΕΣΟΣ Α.Ε. στις διατάξεις του Ν.3299/2004.</p> <p>Μετά την έκδοση της Υπουργικής Απόφασης η εταιρία ξεκίνησε προσλήψεις προσωπικού και εκτιμάται ότι μετά την εκταμίευση της ενίσχυσης θα τεθούν σε πλήρη λειτουργία οι παραγωγικές της μονάδες και θα υπάρξει σημαντική αλλαγή στην οικονομική κατάσταση της εταιρίας.</p> <p>Το Επιχειρηματικό Σχέδιο Αναδιάρθρωσης ύψους 28 εκ. Ευρώ, αφορά δράσεις όπως μείωση μακροπροθέσμων δανείων (23,2 εκατ. Ευρώ), εκσυγχρονισμός παραγωγικού εξοπλισμού – ενεργειακές δράσεις (1,97 εκατ. Ευρώ) και διοικητική αναδιοργάνωση (2,83 εκατ. Ευρώ). Για τις προαναφερόμενες δράσεις, έχουν ήδη δαπανηθεί από την εταιρία κονδύλια ύψους 3,4 εκ. Ευρώ εξ ιδίων πόρων. Αναλυτικά για διοικητική αναδιοργάνωση (αποζημιώσεις προσωπικού, συμβουλευτικές υπηρεσίες για την αναδιοργάνωση, ενέργειες για τη βελτίωση προώθησης των προϊόντων κλπ) δαπανήθηκαν 2,1 εκατ. Ευρώ κατά τα έτη 2006-2013. Για εκσυγχρονισμό παραγωγικού εξοπλισμού, μεταφορά και εγκατάσταση μηχανημάτων από το εργοστάσιο της Νάουσας στη Στενήμαχο Ναούσης – ενεργειακές δράσεις δαπανήθηκαν 1,3 Ευρώ για τα έτη 2006-2013.</p> <p>Ένας άλλος σημαντικός παράγοντας που επηρέασε αρνητικά την πορεία της το έτος 2012, ήταν η θεαματική αύξηση του κόστους της ενέργειας που επιβλήθηκε από τη ΔΕΗ .</p>
-----	--	---

		<p>Παρά τη μεγάλη αβεβαιότητα που υπάρχει στο χρηματοπιστωτικό σύστημα στην Ελλάδα και στην Ευρώπη και την ύφεση στην Ευρωπαϊκή Ένωση, ο κύκλος εργασιών της εταιρίας αναμένεται για το 2013 να είναι μερικώς αυξημένος συγκριτικά με το 2012. Ο ρυθμός ανάπτυξης των πωλήσεων είναι αυξημένος και το τρέχον τρίμηνο συγκριτικά με την ίδια περίοδο του 2012 και εκτιμάται ότι αυτό θα παραμείνει και το τελευταίο τρίμηνο του έτους. Κατά τους καλοκαιρινούς μήνες αναμένεται μείωση των πωλήσεων συγκριτικά με τα άλλα τρίμηνα. Τα αποθέματα εκτιμάται ότι θα παραμείνουν στα ίδια επίπεδα.</p> <p>Καθοριστικό για τη λειτουργία της εταιρίας και την προοπτική της αποτελεί η υλοποίηση του επιχειρηματικού σχεδίου αναδιάρθρωσης.</p>																									
B6	<p>Στο βαθμό που είναι γνωστό στον εκδότη, το όνομα κάθε προσώπου το οποίο κατέχει, άμεσα ή έμμεσα, ποσοστό του κεφαλαίου ή των δικαιωμάτων ψήφου του εκδότη που πρέπει να κοινοποιείται δυνάμει της εθνικής νομοθεσίας του εκδότη, καθώς και το ύψος της συμμετοχής που κατέχει το πρόσωπο αυτό. Διευκρινίζεται εάν οι κύριοι μέτοχοι του εκδότη κατέχουν διαφορετικά δικαιώματα ψήφου, εφόσον υπάρχουν. Να αναφερθεί εάν και από ποιον ο εκδότης κατέχεται ή ελέγχεται, άμεσα ή έμμεσα, στο βαθμό που ο εκδότης γνωρίζει τις σχετικές πληροφορίες και να περιγραφεί η φύση αυτού του ελέγχου.</p>	<p>Η μετοχική σύνθεση της εταιρίας (ποσοστό $\geq 5\%$) κατά την 14.02.2013 παρουσιάζεται στον παρακάτω πίνακα. Οι παρακάτω μέτοχοι κατέχουν και τα αντίστοιχα δικαιώματα ψήφου:</p> <table border="1" data-bbox="493 689 1457 958"> <thead> <tr> <th></th> <th>ΟΝΟΜΑΤΕΠΩΝΥΜΟ</th> <th>ΜΕΤΟΧΕΣ</th> <th>ΔΙΚΑΙΩΜΑΤΑ ΨΗΦΟΥ ΒΑΣΕΙ ΤΟΥ Ν. 3556/2007</th> <th>ΠΟΣΟΣΤΟ</th> </tr> </thead> <tbody> <tr> <td>1)</td> <td>Κων/νος Βαρβαρέσος</td> <td>3.358.016</td> <td>3.358.016</td> <td>32,59%</td> </tr> <tr> <td>2)</td> <td>Αναστασία Βαρβαρέσου</td> <td>3.250.627</td> <td>3.250.627</td> <td>31,54 %</td> </tr> <tr> <td>3)</td> <td>Αικατερίνη Βαρβαρέσου</td> <td>683.158</td> <td>683.158</td> <td>6,63 %</td> </tr> <tr> <td></td> <td>Σ Υ Ν Ο Λ Ο</td> <td>7.291.801</td> <td>7.291.801</td> <td>70,76 %</td> </tr> </tbody> </table> <p>Πηγή : Γενική Συνέλευση Μετόχων 14.02.2013</p> <p>Η Εταιρία δηλώνει ότι εκτός των προσώπων (φυσικών και νομικών) που παρουσιάζονται στον παραπάνω πίνακα, δεν υπάρχει άλλος μέτοχος, που να γνωρίζει η «ΒΑΡΒΑΡΕΣΟΣ Α.Ε.», και ο οποίος κατέχει ποσοστό άνω του 5% του μετοχικού της κεφαλαίου και των δικαιωμάτων ψήφου. Το σύνολο των μετοχών της «ΒΑΡΒΑΡΕΣΟΣ Α.Ε.» είναι ελεύθερα διαπραγματεύσιμο και μεταβιβάσιμο. Δεν υπάρχουν ενεχυριάσεις και εμπράγματα βάρη επί των μετοχών που κατέχουν οι μέτοχοι της Εταιρίας σε ποσοστό 5% και άνω. Στο βαθμό που η Εταιρία γνωρίζει, η φύση του ελέγχου που ασκείται από τους μετόχους της και λαμβανομένων υπόψη των μέτρων που ελήφθησαν για να διασφαλιστεί, δεν ασκείται με τρόπο καταχρηστικό. Η «ΒΑΡΒΑΡΕΣΟΣ Α.Ε.» δηλώνει ότι δεν έχει λάβει γνώση οποιασδήποτε συμφωνίας, της οποίας η εφαρμογή θα μπορούσε, σε μία μεταγενέστερη ημερομηνία, να επιφέρει αλλαγές όσον αφορά στον έλεγχο της Εταιρίας. Επιπλέον, η Εταιρία δεν γνωρίζει πληροφορίες σχετικές με συμφωνίες μεταξύ μετόχων της που να ρυθμίζουν θέματα άμεσου ή έμμεσου ελέγχου επ' αυτής.</p>		ΟΝΟΜΑΤΕΠΩΝΥΜΟ	ΜΕΤΟΧΕΣ	ΔΙΚΑΙΩΜΑΤΑ ΨΗΦΟΥ ΒΑΣΕΙ ΤΟΥ Ν. 3556/2007	ΠΟΣΟΣΤΟ	1)	Κων/νος Βαρβαρέσος	3.358.016	3.358.016	32,59%	2)	Αναστασία Βαρβαρέσου	3.250.627	3.250.627	31,54 %	3)	Αικατερίνη Βαρβαρέσου	683.158	683.158	6,63 %		Σ Υ Ν Ο Λ Ο	7.291.801	7.291.801	70,76 %
	ΟΝΟΜΑΤΕΠΩΝΥΜΟ	ΜΕΤΟΧΕΣ	ΔΙΚΑΙΩΜΑΤΑ ΨΗΦΟΥ ΒΑΣΕΙ ΤΟΥ Ν. 3556/2007	ΠΟΣΟΣΤΟ																							
1)	Κων/νος Βαρβαρέσος	3.358.016	3.358.016	32,59%																							
2)	Αναστασία Βαρβαρέσου	3.250.627	3.250.627	31,54 %																							
3)	Αικατερίνη Βαρβαρέσου	683.158	683.158	6,63 %																							
	Σ Υ Ν Ο Λ Ο	7.291.801	7.291.801	70,76 %																							

B7	<p>Επιλεγμένες ιστορικές κύριες χρηματοοικονομικές πληροφορίες για τον εκδότη, οι οποίες παρέχονται για κάθε οικονομική χρήση της περιόδου που καλύπτουν οι ιστορικές χρηματοοικονομικές πληροφορίες και για κάθε μεταγενέστερη ενδιάμεση οικονομική περίοδο που συνοδεύεται από συγκριτικά στοιχεία που αντιστοιχούν στην ίδια περίοδο της προηγούμενης χρήσης· η υποβολή ωστόσο των ισολογισμών τέλους χρήσεως είναι αρκετή για να πληρούται η απαίτηση περί συγκρισίμων πληροφοριών από τον ισολογισμό. Αυτό πρέπει να συνοδεύεται από αφηγηματική περιγραφή της σημαντικής αλλαγής στη χρηματοοικονομική κατάσταση του εκδότη και των αποτελεσμάτων εκμετάλλευσης κατά τη διάρκεια ή μετά την περίοδο που καλύπτουν οι ιστορικές κύριες χρηματοοικονομικές πληροφορίες.</p>	<p>Οι επιλεγμένες χρηματοοικονομικές πληροφορίες που παρατίθενται στην παρούσα ενότητα και αφορούν τις οικονομικές χρήσεις που έληξαν την 31.12.2010, την 31.12.2011 και την 31.12.2012, προέρχονται από τις δημοσιευμένες οικονομικές καταστάσεις οι οποίες έχουν συνταχθεί από την Εταιρία σύμφωνα με τα Διεθνή Λογιστικά Πρότυπα / Διεθνή Πρότυπα Χρηματοοικονομικής Πληροφόρησης (Δ.Π.Χ.Π.) καθώς και τις ενδιάμεσες οικονομικές καταστάσεις της περιόδου 01.01-31.03.2012 και 01.01-31.03.2013.</p> <p>Οι οικονομικές καταστάσεις των χρήσεων που έληξαν την 31.12.2010 και 31.12.2011 έχουν ελεγχθεί από τον ορκωτό ελεγκτή - λογιστή της ελεγκτικής εταιρίας «ΣΥΝΕΡΓΑΖΟΜΕΝΟΙ ΟΡΚΩΤΟΙ ΛΟΓΙΣΤΕΣ α.ε.ο.ε» κ. Αθανάσιο Στ. Διαμαντή (Α.Μ. ΣΟΕΛ: 13091). Οι οικονομικές καταστάσεις της χρήσης που έληξε στις 31.12.2012 έχουν ελεγχθεί από τον ορκωτό ελεγκτή - λογιστή της ελεγκτικής εταιρίας «ΣΥΝΕΡΓΑΖΟΜΕΝΟΙ ΟΡΚΩΤΟΙ ΛΟΓΙΣΤΕΣ α.ε.ο.ε » κ. Χαρίλαο Στασινόπουλο (Α.Μ. ΣΟΕΛ: 37671) και οι ενδιάμεσες οικονομικές καταστάσεις της περιόδου 01.01-31.03.2013 έχουν επισκοπηθεί από τον ανωτέρω ορκωτό ελεγκτή – λογιστή.</p> <p>Στον ακόλουθο πίνακα παρατίθενται επιλεγμένα στοιχεία των αποτελεσμάτων της εταιρίας για τις χρήσεις 2010-2012 καθώς και των περιόδων 01.01-31.03.2013 και 01.01-31.03.2012 :</p> <table border="1" data-bbox="491 958 1407 1691"> <thead> <tr> <th colspan="6">Επιλεγμένα Στοιχεία Κατάστασης Συνολικών Εσόδων</th> </tr> <tr> <th></th> <th>01.01 – 31.03.2013</th> <th>01.01 – 31.03.2012</th> <th>01.01 - 31.12.2012</th> <th>01.01 - 31.12.2011</th> <th>01.01 - 31.12.2010</th> </tr> </thead> <tbody> <tr> <td>Κύκλος Εργασιών</td> <td>5.833.256</td> <td>3.762.730</td> <td>15.283.960</td> <td>17.602.472</td> <td>21.843.840</td> </tr> <tr> <td>Μικτά Κέρδη / (Ζημίες)</td> <td>486.961</td> <td>(512.438)</td> <td>(903.158)</td> <td>66.970</td> <td>701.630</td> </tr> <tr> <td>Κέρδη/ (ζημίες) προ φόρων, χρηματοδοτικών και επενδυτικών αποτελεσμάτων</td> <td>(165.045)</td> <td>(988.255)</td> <td>(2.823.770)</td> <td>(2.073.142)</td> <td>(2.687.462)</td> </tr> <tr> <td>Κέρδη/ (ζημίες) προ φόρων</td> <td>(553.250)</td> <td>(1.342.072)</td> <td>(4.330.208)</td> <td>(3.553.725)</td> <td>(4.003.104)</td> </tr> <tr> <td>Κέρδη/ (ζημίες) μετά από φόρους</td> <td>(553.250)</td> <td>(1.342.072)</td> <td>(4.333.860)</td> <td>(3.553.725)</td> <td>(4.117.205)</td> </tr> <tr> <td>Κέρδη/ (ζημίες) προ φόρων, χρηματοδοτικών και επενδυτικών αποτελεσμάτων και συνολικών αποσβέσεων</td> <td></td> <td></td> <td></td> <td></td> <td></td> </tr> <tr> <td>EBITDA ⁽¹⁾</td> <td>51.944</td> <td>(759.253)</td> <td>(1.943.437)</td> <td>(476.796)</td> <td>(1.026.224)</td> </tr> </tbody> </table> <p>(1) Το συγκεκριμένο κονδύλι έχει υπολογιστεί βάσει της Εγκυκλίου αρ.34 της Επιτροπής Κεφαλαιαγοράς ως εξής: Αποτελέσματα προ φόρων, χρηματοδοτικών και επενδυτικών αποτελεσμάτων και συνολικών αποσβέσεων (EBITDA) = Κέρδη/(Ζημίες) προ φόρων +/- Χρηματοοικονομικά και επενδυτικά αποτελέσματα + Συνολικές αποσβέσεις (ενσώματων και άυλων πάγιων περιουσιακών στοιχείων)</p> <p>Πηγή: Δημοσιευμένες οικονομικές καταστάσεις για τις χρήσεις 2010, 2011, 2012 καθώς και ενδιάμεσες δημοσιευμένες οικονομικές καταστάσεις της περιόδου 01.01-31.03.2012 και 01.01-31.03.2013, όπως συντάχθηκαν από την ΒΑΡΒΑΡΕΣΟΣ Α.Ε. βάσει Δ.Λ.Π./Δ.Π.Χ.Π., οι οποίες έχουν ελεγχθεί/επισκοπηθεί από τακτικούς ορκωτούς ελεγκτές λογιστές της ελεγκτικής εταιρίας «ΣΥΝΕΡΓΑΖΟΜΕΝΟΙ ΟΡΚΩΤΟΙ ΛΟΓΙΣΤΕΣ α.ε.ο.ε.»</p>	Επιλεγμένα Στοιχεία Κατάστασης Συνολικών Εσόδων							01.01 – 31.03.2013	01.01 – 31.03.2012	01.01 - 31.12.2012	01.01 - 31.12.2011	01.01 - 31.12.2010	Κύκλος Εργασιών	5.833.256	3.762.730	15.283.960	17.602.472	21.843.840	Μικτά Κέρδη / (Ζημίες)	486.961	(512.438)	(903.158)	66.970	701.630	Κέρδη/ (ζημίες) προ φόρων, χρηματοδοτικών και επενδυτικών αποτελεσμάτων	(165.045)	(988.255)	(2.823.770)	(2.073.142)	(2.687.462)	Κέρδη/ (ζημίες) προ φόρων	(553.250)	(1.342.072)	(4.330.208)	(3.553.725)	(4.003.104)	Κέρδη/ (ζημίες) μετά από φόρους	(553.250)	(1.342.072)	(4.333.860)	(3.553.725)	(4.117.205)	Κέρδη/ (ζημίες) προ φόρων, χρηματοδοτικών και επενδυτικών αποτελεσμάτων και συνολικών αποσβέσεων						EBITDA ⁽¹⁾	51.944	(759.253)	(1.943.437)	(476.796)	(1.026.224)
Επιλεγμένα Στοιχεία Κατάστασης Συνολικών Εσόδων																																																								
	01.01 – 31.03.2013	01.01 – 31.03.2012	01.01 - 31.12.2012	01.01 - 31.12.2011	01.01 - 31.12.2010																																																			
Κύκλος Εργασιών	5.833.256	3.762.730	15.283.960	17.602.472	21.843.840																																																			
Μικτά Κέρδη / (Ζημίες)	486.961	(512.438)	(903.158)	66.970	701.630																																																			
Κέρδη/ (ζημίες) προ φόρων, χρηματοδοτικών και επενδυτικών αποτελεσμάτων	(165.045)	(988.255)	(2.823.770)	(2.073.142)	(2.687.462)																																																			
Κέρδη/ (ζημίες) προ φόρων	(553.250)	(1.342.072)	(4.330.208)	(3.553.725)	(4.003.104)																																																			
Κέρδη/ (ζημίες) μετά από φόρους	(553.250)	(1.342.072)	(4.333.860)	(3.553.725)	(4.117.205)																																																			
Κέρδη/ (ζημίες) προ φόρων, χρηματοδοτικών και επενδυτικών αποτελεσμάτων και συνολικών αποσβέσεων																																																								
EBITDA ⁽¹⁾	51.944	(759.253)	(1.943.437)	(476.796)	(1.026.224)																																																			

	<p>Κατά τις τελευταίες χρήσεις υπήρξε μείωση πωλήσεων που οφείλεται στη μείωση της παραγωγής στα έτη 2011-2012, την καθυστέρηση υλοποίησης του επιχειρηματικού σχεδίου αναδιάρθρωσης της εταιρίας, τη μείωση ρευστότητας, την αύξηση του κόστους ηλεκτρικής ενέργειας που επηρέασαν αρνητικά τον κύκλο εργασιών και τα αποτελέσματα των χρήσεων.</p> <p>Μετά την απόφαση του Υπουργού Ανάπτυξης, Ανταγωνιστικότητας, Υποδομών, Μεταφορών και Δικτύων για ένταξη της Εταιρίας στο άρθρο 9 του Ν. 3299/2004 και εφόσον εξέλειψε η έντονη αβεβαιότητα που υπήρχε ως προς το θέμα της έγκρισης, η Εταιρία αποφάσισε σταδιακά να λειτουργήσει τις παραγωγικές της εγκαταστάσεις προκειμένου να επιτύχει ανταγωνιστική οικονομία κλίμακος. Με την αύξηση της παραγωγής υπήρξε και αύξηση των πωλήσεων για το α΄ τρίμηνο του 2013.</p> <p>Ο έντονος παγκόσμιος ανταγωνισμός που αντιμετωπίζει ο κλάδος κλωστοϋφαντουργίας από το 2005, σε συνδυασμό με το ισχυρό Ευρώ έναντι του Δολαρίου, είναι τα κυριότερα χαρακτηριστικά που επηρέασαν τον κλάδο τα τελευταία χρόνια.</p> <p>Προσθετικά, η παγκόσμια οικονομική ύφεση και η αβεβαιότητα όσον αφορά το μικροοικονομικό και μακροοικονομικό περιβάλλον επηρέασαν αρνητικά τη παγκόσμια ζήτηση και την κατανάλωση κλωστοϋφαντουργικών προϊόντων και όχι μόνο.</p> <p>Στην Ελλάδα οι εισαγωγές κλωστοϋφαντουργικών και ενδυμάτων αυξήθηκαν προοδευτικά – ειδικά από τις τρίτες χώρες – με παράλληλη μείωση της εγχώριας παραγωγής, ενώ οι εξαγωγές επηρεάζονται από τις διακυμάνσεις του ισχυρού Ευρώ, του οποίου η ισοτιμία με το Δολάριο έφτασε να ξεπερνά τα 1,50 USD/EURO .</p> <p>Επιπλέον τα τελευταία χρόνια, ο κλάδος στην Ελλάδα είχε να αντιμετωπίσει ταυτόχρονη αύξηση των τιμών στις πρώτες ύλες (βαμβάκι), στις μεταφορές (πετρέλαιο), στην ενέργεια (ηλεκτρικό ρεύμα) και στους μισθούς των εργαζομένων καθώς και την κοινωνική αναταραχή, που εκφράζεται με απεργίες, αποκλεισμούς δρόμων, λιμανιών κλπ. Επιπρόσθετα δε, το γεγονός ότι η Ελλάδα βρίσκεται σε παρατεταμένη πολιτική αβεβαιότητα και οικονομική ομηρία, επιδείνωσε την κατάσταση των επιχειρήσεων μειώνοντας την πιστοληπτική τους ικανότητα και ελαχιστοποιώντας την ρευστότητά τους.</p> <p>Τα αποτελέσματα της Εταιρίας κατά το τελευταίο διάστημα αντικατοπτρίζουν τις παραπάνω συνθήκες, έχοντας επηρεαστεί επίσης σημαντικά από τις τιμές των προϊόντων και τις έντονες διακυμάνσεις που παρουσίασαν.</p> <p>Στον ακόλουθο πίνακα παρατίθενται τα Επιλεγμένα Στοιχεία Ισολογισμών της Εταιρίας την 31.03.2013, 31.12.2012, 31.12.2011 και 31.12.2010 :</p>
--	---

Επιλεγμένα Στοιχεία Ισολογισμών				
ΕΝΕΡΓΗΤΙΚΟ	31.03.2013	31.12.2012	31.12.2011	31.12.2010
Ίδιοχρησιμοποιούμενα ενσώματα πάγια στοιχεία	21.408.532	21.626.340	22.532.344	24.165.662
Άυλα περιουσιακά στοιχεία	9.875	14.051	26.861	64.892
Λοιπά μη κυκλοφορούντα περιουσιακά στοιχεία	93.113	93.113	93.113	94.113
Αποθέματα	3.960.012	4.088.039	4.727.905	6.755.305
Απαιτήσεις από πελάτες	6.583.606	5.765.801	4.115.229	6.753.492
Λοιπά κυκλοφορούντα περιουσιακά στοιχεία	1.053.749	1.169.689	1.798.157	11.108
Μη κυκλοφορούντα περιουσιακά στοιχεία προοριζόμενα για πώληση	5.446.309	5.446.309	5.447.427	5.447.427
ΣΥΝΟΛΟ ΕΝΕΡΓΗΤΙΚΟΥ	38.555.196	38.203.343	38.741.035	43.291.999
ΙΔΙΑ ΚΕΦΑΛΑΙΑ ΚΑΙ ΥΠΟΧΡΕΩΣΕΙΣ				
Μετοχικό κεφάλαιο	3.091.524	10.305.079	10.305.079	10.305.079
Λοιπά στοιχεία ιδίων κεφαλαίων	(5.376.276)	(12.036.582)	(7.702.721)	(4.148.997)
Σύνολο ιδίων κεφαλαίων (γ)	(2.284.752)	(1.731.503)	2.602.358	6.156.082
Μακροπρόθεσμες δανειακές υποχρεώσεις (*)	24.314.835	24.314.835	26.113.319	26.113.319
Προβλέψεις/ Λοιπές μακροπρόθεσμες υποχρεώσεις	1.603.974	1.608.295	1.772.228	2.013.444
Βραχυπρόθεσμες δανειακές υποχρεώσεις	7.775.613	7.749.710	4.578.702	5.139.112
Λοιπές βραχυπρόθεσμες υποχρεώσεις	7.145.527	6.262.007	3.674.429	3.870.042
Σύνολο υποχρεώσεων (δ)	40.839.949	39.934.845	36.138.678	37.135.917
ΣΥΝΟΛΟ ΙΔΙΩΝ ΚΕΦΑΛΑΙΩΝ ΚΑΙ ΥΠΟΧΡΕΩΣΕΩΝ (γ) + (δ)	38.555.196	38.203.343	38.741.035	43.291.999
<p>Πηγή: Δημοσιευμένες οικονομικές καταστάσεις για τις χρήσεις 2010, 2011, 2012 καθώς και ενδιάμεσες δημοσιευμένες οικονομικές καταστάσεις της περιόδου 01.01-31.03.2013, όπως συντάχθηκαν από την ΒΑΡΒΑΡΕΣΟΣ Α.Ε. βάσει Δ.Λ.Π./Δ.Π.Χ.Π., οι οποίες έχουν ελεγχθεί/επισκοπηθεί από τακτικούς ορκωτούς ελεγκτές λογιστές της ελεγκτικής εταιρίας «ΣΥΝΕΡΓΑΖΟΜΕΝΟΙ ΟΡΚΩΤΟΙ ΛΟΓΙΣΤΕΣ α.ε.ο.ε.»</p> <p>(*) Σύμφωνα με την απόφαση 2/75172/0025/26.01.2007 του Υπουργού Οικονομίας και Οικονομικών παρέχεται η εγγύηση του Ελληνικού Δημοσίου προς τα πιστωτικά ιδρύματα για τις υφιστάμενες μέχρι και 31.12.2006 υποχρεώσεις των επιχειρήσεων που είναι εγκατεστημένες και λειτουργούν στον νομό Ημαθίας. Με τις υπ' αριθμόν 2/71771/0025/30.05.2007, 2/87410/0025/18.12.2008 και 2/9851/0025/30.06.2009 αποφάσεις του Υπουργού Οικονομίας και Οικονομικών, εγκρίθηκε η παροχή εγγύησης του Ελληνικού Δημοσίου για οφειλές της εταιρείας προς τα πιστωτικά ιδρύματα, οι οποίες στις 31.12.2012 ανέρχονται σε 25.665.659 Ευρώ.</p> <p>Οι οφειλές αυτές είναι έντοκες με επιτόκιο EURIBOR εξαμήνου πλέον περιθωρίου, και με βάση τις υπ' αριθμόν 2/9851/0025/30.06.2009 και 2/31728/0025/30.06.2010 θα αποπληρωθούν μέχρι την 31η Δεκεμβρίου 2022, σε εξαμηνιαίες δόσεις με πρώτη καταβλητέα στις 31.12.2013. Με την υπ' αριθμ. 56214/04.12.2008 Απόφαση του Υπουργού Οικονομίας και Οικονομικών (Απόφαση Ευρωπαϊκής Επιτροπής Ν. 635/2007) εγκρίθηκε παροχή εγγύησης του Ελληνικού Δημοσίου για βραχυπρόθεσμο δανεισμό ύψους 2.387.239,00 Ευρώ, που αφορά πρόγραμμα ενίσχυσης, διάσωσης της επιχείρησης και το οποίο στις 31.12.2012 ανέρχονταν σε 2.525.978 Ευρώ.</p> <p>Η σταδιακή μείωση του ενεργητικού μεταξύ των χρήσεων 2010-2012 οφείλεται στη μείωση των αποθεμάτων και στις αποσβέσεις. Τα ίδια κεφάλαια στις 31.12.2012 ήταν αρνητικά λόγω των υψηλών συσσωρευμένων ζημιών εις νέον.</p>				

Βάση των υπ' αριθμ 2/9851/0025/30.06.2009 και 2/31728/0025/30.06.2010 αποφάσεων του Υπουργού Οικονομίας και Οικονομικών τα μακροπρόθεσμα δάνεια θα αρχίσουν να πληρώνονται οι δόσεις από 31.12.2013. Για τον λόγο αυτό υπάρχει μείωση μακροπροθέσμων υποχρεώσεων και αύξηση των βραχυπρόθεσμων.

Οι λοιπές βραχυπρόθεσμες υποχρεώσεις για τη χρήση 2012 περιλαμβάνουν και ρυθμισμένες οφειλές προς το Ι.Κ.Α.

Επιλεγμένα Στοιχεία Κατάστασης Ταμειακών Ροών

	01.01 - 31.03.2013	01.01 - 31.03.2012	01.01 - 31.12.2012	01.01 - 31.12.2011	01.01 - 31.12.2010
Σύνολο εισροών/(εκροών) από λειτουργικές δραστηριότητες (α)	(501.381)	(1.055.094)	(2.303.514)	3.009.675	(914.683)
Σύνολο εισροών/(εκροών) από επενδυτικές δραστηριότητες (β)	(7.191)	(2.365)	(14.859)	(30.048)	57.057
Σύνολο εισροών/(εκροών) από χρηματικές δραστηριότητες (γ)	532.758	1.086.566	2.293.080	(2.959.578)	482.678
Καθαρή αύξηση/(μείωση) στα ταμειακά διαθέσιμα και ισοδύναμα περιόδου (α)+(β)+(γ)	24.185	29.107	(25.293)	20.049	(374.947)
Ταμειακά διαθέσιμα και ισοδύναμα έναρξης περιόδου	4.322	29.615	29.615	9.566	384.513
Ταμειακά διαθέσιμα και ισοδύναμα λήξης περιόδου	28.507	58.722	4.322	29.615	9.566

Πηγή: Δημοσιευμένες οικονομικές καταστάσεις για τις χρήσεις 2010, 2011, 2012 καθώς και ενδιάμεσες δημοσιευμένες οικονομικές καταστάσεις της περιόδου 01.01-31.03.2013, όπως συντάχθηκαν από την ΒΑΡΒΑΡΕΣΟΣ Α.Ε. βάσει Δ.Λ.Π./Δ.Π.Χ.Π., οι οποίες έχουν ελεγχθεί/επισκοπηθεί από τακτικούς ορκωτούς ελεγκτές λογιστές της ελεγκτικής εταιρίας «ΣΥΝΕΡΓΑΖΟΜΕΝΟΙ ΟΡΚΩΤΟΙ ΛΟΓΙΣΤΕΣ α.ε.ο.ε.»

Οι ταμειακές ροές από λειτουργικές δραστηριότητες κατά την περίοδο 01.01-31.03.2013 συγκριτικά με την ίδια περίοδο του 2012 παρουσιάζουν μείωση, λόγω μειωμένων ζημιών, παραμένουν όμως αρνητικές. Κατά τη χρήση 2012 προέκυψαν αρνητικές ροές ύψους 2.305 χιλ. ευρώ από θετικές 3.009 χιλ. Ευρώ το 2011 και αρνητικές 914 χιλ. Ευρώ το 2010, που οφείλονται στη μείωση των πωλήσεων, λόγω μείωσης της παραγωγής.

Το αποτέλεσμα των ταμειακών ροών από επενδυτικές δραστηριότητες κατά την περίοδο 01.01-31.03.2013 συγκριτικά με την ίδια περίοδο του 2012 είναι -7.191 Ευρώ έναντι -2.365 Ευρώ. Κατά την τριετία 2010 – 2012 προέκυψαν αρνητικές ροές 14.859 Ευρώ το 2012, αρνητικές ροές το 2011 κατά 30.048 Ευρώ και θετικές ροές το 2010 κατά 57.057 Ευρώ.

Το αποτέλεσμα των ταμειακών ροών από χρηματικές δραστηριότητες κατά την περίοδο 01.01-31.03.2013 συγκριτικά με την ίδια περίοδο του 2012 ανέρχεται σε 532.758 Ευρώ έναντι 1.086.566 Ευρώ και οφείλεται στη βελτίωση των αποτελεσμάτων και στην αύξηση του μετοχικού κεφαλαίου. Οι χρηματοροές από χρηματοδοτικές δραστηριότητες ήταν θετικές για τις χρήσεις 2012 και 2010 ύψους 2.293 χιλ. Ευρώ και 482 χιλ. Ευρώ αντίστοιχα, από αρνητικές ύψους 2.959 χιλ. Ευρώ που ήταν κατά τη χρήση 2011.

B10	<p>Περιγραφή της φύσης τυχόν επιφυλάξεων στην έκθεση ελέγχου για τις ιστορικές χρηματοοικονομικές πληροφορίες.</p>	<p>Στην έκθεση ελέγχου της ετήσιας οικονομικής κατάστασης για το 2012, ο Ορκωτός Ελεγκτής περιλαμβάνει Έμφαση Θεμάτων ως εξής :</p> <p>«Χωρίς να διατυπώνουμε επιφύλαξη στη γνώμη μας, εφιστούμε την προσοχή σας στη σημείωση 2.2 της Ετήσιας Οικονομικής Έκθεσης όπου γίνεται αναφορά στη συνεχή μείωση του κύκλου εργασιών, στο γεγονός ότι σύνολο των Ιδίων Κεφαλαίων της εταιρείας έχει καταστεί αρνητικό και συνεπώς συντρέχουν οι προϋποθέσεις εφαρμογής των διατάξεων του άρθρου 48 του Κ.Ν. 2190/1920, στην ύπαρξη σωρευμένων ζημιών, στην έλλειψη ρευστότητας και στη δυσμενή χρηματοοικονομική κατάσταση. Οι παραπάνω συνθήκες υποδηλώνουν την ύπαρξη ουσιώδους αβεβαιότητας που μπορεί να εγείρει σημαντική αμφιβολία για την ικανότητα της εταιρίας να συνεχίσει τη δραστηριότητά της. Ωστόσο, τη σημείωση 2.2. της Ετήσιας Οικονομικής Έκθεσης γίνεται αναφορά της έγκρισης από το Υπουργείο Περιφερειακής Ανάπτυξης και Ανταγωνιστικότητας των διαδικασιών του σχεδίου Αναδιάρθρωσης της εταιρείας και της υπαγωγής του στις διατάξεις του Ν. 3299/2004 (ΦΕΚ 2884/26.10.2012). Επιπρόσθετα, στη σημείωση 33 της Ετήσιας Οικονομικής Έκθεσης αναφέρεται η απόφαση αύξησης του Μετοχικού Κεφαλαίου κατά ευρώ 2.061.000 περίπου.»</p> <p>Στην έκθεση ελέγχου της Ενδιάμεσης Συνοπτικής Χρηματοοικονομικής Πληροφόρησης της τρίμηνης περιόδου που έληξε την 31.03.2013, ο Ορκωτός Ελεγκτής περιλαμβάνει Έμφαση Θεμάτων ως εξής :</p> <p>Εφιστούμε την προσοχή σας στα εξής:</p> <p>«1.Στη σημείωση 2.2 της Τροποποιημένης Ενδιάμεσης Χρηματοοικονομικής Πληροφόρησης όπου γίνεται αναφορά στο γεγονός ότι το σύνολο των Ιδίων Κεφαλαίων της εταιρείας έχει καταστεί αρνητικό και συνεπώς συντρέχουν οι προϋποθέσεις εφαρμογής των διατάξεων του άρθρου 48 του Κ.Ν. 2190/1920, στη μη επάρκεια του κεφαλαίου κίνησης, στην ύπαρξη σωρευμένων ζημιών, στην έλλειψη ρευστότητας και στη δυσμενή χρηματοοικονομική κατάσταση. Οι παραπάνω συνθήκες υποδηλώνουν την ύπαρξη ουσιώδους αβεβαιότητας που μπορεί να εγείρει σημαντική αμφιβολία για την ικανότητα της εταιρίας να συνεχίσει τη δραστηριότητά της. Για την αντιμετώπιση του θέματος, στη σημείωση 2.2. της Ενδιάμεσης Χρηματοοικονομικής Πληροφόρησης γίνεται αναφορά στην έγκριση από το Υπουργείο Περιφερειακής Ανάπτυξης και Ανταγωνιστικότητας των διαδικασιών του σχεδίου Αναδιάρθρωσης της εταιρείας και της υπαγωγής του στις διατάξεις του Ν. 3299/2004 (ΦΕΚ 2884/26.10.2012) και αναφορά στην απόφαση της Έκτακτης Γενικής Συνέλευσης των μετόχων για αύξηση του Μετοχικού Κεφαλαίου κατά ευρώ 2.061.000 περίπου.</p> <p>2.Στη σημείωση 2.3 της Τροποποιημένης Ενδιάμεσης Χρηματοοικονομικής Πληροφόρησης της τρίμηνης περιόδου που έληξε την 31 Μαρτίου 2013 στην οποία γίνεται αναφορά των τροποποιήσεων και ειδικότερα στη μεταβολή που επήλθε στην «Κατάσταση Μεταβολών Καθαρής Θέσης».</p> <p>Στο συμπέρασμά μας δεν διατυπώνεται επιφύλαξη σε σχέση με τα θέματα αυτά.»</p>
-----	--	--

B11	<p>Εάν το κεφάλαιο κίνησης του εκδότη δεν επαρκεί για τις τρέχουσες απαιτήσεις του εκδότη πρέπει να συμπεριληφθεί επεξήγηση.</p>	<p>Αναφορικά με την επάρκεια κεφαλαίου κίνησης της Εταιρίας, η Διοίκηση της Εταιρίας δηλώνει ότι, κατά την άποψή της, το κεφάλαιο κίνησης της Εταιρίας, δεν επαρκεί για τους επόμενους δώδεκα (12) μήνες, για την χρηματοδότηση των τρεχουσών δραστηριοτήτων της.</p> <p>Με βάση τις οικονομικές καταστάσεις της 31.03.2013 οι ανάγκες σε κεφάλαιο κίνησης για την εταιρία ανέρχονται σε 3.323.773 Ευρώ (σύνολο βραχυπροθέσμων υποχρεώσεων 14.921.140 Ευρώ μείον κυκλοφορούν ενεργητικό 11.597.367 Ευρώ). Μετά την παρούσα αύξηση του Μετοχικού Κεφαλαίου, εφόσον καλυφθεί πλήρως, την είσπραξη της κρατικής ενίσχυσης και λαμβάνοντας υπόψη τις προχωρημένες συζητήσεις με πιστωτικά ιδρύματα για την αναδιάρθρωση των υποχρεώσεων της εταιρίας και τις επίσης σε προχωρημένο στάδιο διαπραγματεύσεις για την πώληση ακινήτου εντός της πόλης, εκτιμάται ότι τα κεφάλαια κίνησης θα επαρκούν.</p> <p>Οι βασικοί μέτοχοι της εταιρίας με ποσοστό μεγαλύτερο από 5%, κα Ανασ. Βαρβαρέσου και κ. Κων/νος Βαρβαρέσος, δήλωσαν ότι θα διατηρήσουν το ποσοστό συμμετοχής των i) έως την ολοκλήρωση της αύξησης και την εισαγωγή των νέων μετοχών ii) για χρονικό διάστημα 6 μηνών μετά την έναρξη διαπραγμάτευσης των νέων μετοχών και επίσης εκδήλωσαν την πρόθεσή των να αποκτήσουν πρόσθετες πέραν των αναλογουσών σε αυτούς μετοχές, εφόσον μείνουν αδιάθετες.</p> <p>Σε περίπτωση που λόγω εξωγενών ή ενδογενών παραγόντων, δεδομένου ότι διανύουμε μία περίοδο ιδιαίτερης οικονομικής αβεβαιότητας, δεν ευδοκιμήσουν οι ανωτέρω ενέργειες, η Εταιρία θα εξετάσει εναλλακτικές λύσεις για την εξεύρεση πρόσθετων πόρων χρηματοδότησης και εφόσον δεν ευδοκιμήσουν τα ανωτέρω ενδέχεται να υπάρξουν σημαντικές αρνητικές επιπτώσεις στη χρηματοοικονομική κατάσταση, αποτελέσματα και τις προοπτικές της εταιρίας.</p>
	B12 έως B50	Δεν απαιτούνται

ΕΝΟΤΗΤΑ Γ - Κινητές αξίες		
Γ1	Περιγραφή του είδους και της κατηγορίας των κινητών αξιών που προσφέρονται ή/και εισάγονται προς διαπραγμάτευση, συμπεριλαμβανομένου οποιουδήποτε αριθμού αναγνώρισης κινητών αξιών.	<p>Οι νέες μετοχές που θα προκύψουν από την αύξηση Μετοχικού Κεφαλαίου θα είναι κοινές, ανώνυμες, άυλες και θα αποτελούν αντικείμενο εισαγωγής για διαπραγμάτευση στην κατηγορία της επιτήρησης.</p> <p>Ο κύριος μιας μετοχής έχει δικαίωμα μίας ψήφου σε κάθε Τακτική ή Έκτακτη Γενική Συνέλευση των μετόχων, ο δε αριθμός των ψήφων αυξάνει ανάλογα (μία ψήφος ανά μετοχή).</p> <p>Ο κωδικός ISIN (International Security Identification Number) των κοινών μετοχών της ΒΑΡΒΑΡΕΣΟΣ Α.Ε. είναι GRS344061007. Αρμόδιος φορέας για την τήρηση του σχετικού αρχείου των άυλων μετοχών είναι η ΕΛΛΗΝΙΚΑ ΧΡΗΜΑΤΙΣΤΗΡΙΑ Α.Ε. (Ε.Χ.Α.Ε.) Λεωφ. Αθηνών 110, 104 42 Αθήνα.</p>
Γ2	Νόμισμα στο οποίο είναι εκφρασμένες οι κινητές αξίες.	Οι μετοχές της Εταιρίας διαπραγματεύονται σε Ευρώ.
Γ3	Ο αριθμός μετοχών που εκδόθηκαν και έχουν ολοσχερώς εξοφληθεί, και των μετοχών που εκδόθηκαν αλλά δεν έχουν εξοφληθεί. Η ονομαστική αξία ανά μετοχή, ή η αναφορά του γεγονότος ότι οι μετοχές δεν έχουν ονομαστική αξία.	<p>Με την υπό ημερομηνία 14 Φεβρουαρίου 2013 απόφασης της Γενικής Συνέλευσης της Εταιρίας, αφενός αποφασίστηκε η μείωση του μετοχικού κεφαλαίου της Εταιρίας κατά επτά εκατομμύρια διακόσιες δεκατρείς χιλιάδες πεντακόσια πενήντα πέντε Ευρώ και τριάντα λεπτά του Ευρώ (7.213.555,30 Ευρώ), με σκοπό το σχηματισμό ισόποσου ειδικού αποθεματικού, η οποία μείωση κεφαλαίου έγινε με μείωση της ονομαστικής αξίας της μετοχής της από ένα Ευρώ (1,00 Ευρώ) σε τριάντα λεπτά του Ευρώ (0,30 Ευρώ) σύμφωνα με τις διατάξεις του άρθρου 4 παρ. 4α του Κ.Ν. 2190/1920, ώστε δια της ως προαναφέρθηκε μειώσεως του μετοχικού κεφαλαίου και της ονομαστικής αξίας της μετοχής, το μεν κεφάλαιο της Εταιρίας από του ύψους των δέκα εκατομμυρίων τριακόσιων πέντε χιλιάδων εβδομήντα εννέα Ευρώ (10.305.079 Ευρώ) κατήλθε στο ποσό των τριών εκατομμυρίων ενενήντα μία χιλιάδων πεντακοσίων είκοσι τριών Ευρώ και εβδομήντα λεπτά του Ευρώ (3.091.523,70 Ευρώ), διαιρούμενο σε 10.305.079 μετοχές, ονομαστικής αξίας εκάστης 0,30 Ευρώ και σχηματισθέντος παράλληλα του ως άνω ειδικού αποθεματικού, ύψους 7.213.555,30 Ευρώ</p> <p>Με την ίδια ως άνω υπό ημερομηνία 14 Φεβρουαρίου 2013 απόφαση της Γενικής Συνέλευσης της Εταιρίας αποφασίστηκε η αύξηση του μετοχικού κεφαλαίου της Εταιρίας κατά το ποσό των δύο εκατομμυρίων εξήντα μία χιλιάδων δεκαπέντε Ευρώ και ενενήντα λεπτά του Ευρώ (2.061.015,90 Ευρώ), με καταβολή μετρητών, με δικαίωμα προτίμησης υπέρ των παλαιών μετόχων με αναλογία δύο (2) νέες κοινές ανώνυμες μετοχές για κάθε τρεις (3) παλαιές κοινές ανώνυμες με έκδοση έξι εκατομμυρίων οκτακοσίων εβδομήντα χιλιάδων πενήντα τριών (6.870.053) νέων κοινών ανωνύμων μετοχών ονομαστικής αξίας τριάντα λεπτών του Ευρώ (0,30 Ευρώ) και τιμή διάθεσης εκάστης τριάντα λεπτά του Ευρώ (0,30 Ευρώ).</p> <p>Κατόπιν των ανωτέρω το μετοχικό κεφάλαιο της Εταιρίας ανέρχεται κατά την παρούσα τροποποίηση του Καταστατικού σε πέντε εκατομμύρια εκατόν πενήντα δύο χιλιάδες πεντακόσιες τριάντα εννιά Ευρώ και εξήντα λεπτά του Ευρώ (5.152.539,60 Ευρώ) διαιρούμενο σε δέκα επτά εκατομμύρια εκατόν εβδομήντα πέντε χιλιάδες εκατόν τριάντα δύο (17.175.132) κοινές ανώνυμες μετοχές ονομαστικής αξίας τριάντα λεπτών του Ευρώ (0,30 Ευρώ).</p>

Γ4	Περιγραφή των δικαιωμάτων που συνδέονται με τις κινητές αξίες.	<p>Η εταιρία έχει εκδώσει μόνο κοινές ανώνυμες μετοχές. Κάθε μετοχή της Εταιρίας ενσωματώνει όλα τα δικαιώματα και τις υποχρεώσεις που καθορίζονται από το Νόμο και το Καταστατικό της εταιρίας. Η κατοχή του τίτλου της μετοχής συνεπάγεται αυτοδικαίως την αποδοχή από τον κύριο αυτής των όρων του Καταστατικού της εταιρίας και των νόμιμων αποφάσεων των Γενικών Συνελεύσεων των μετόχων, έστω και αν δεν έλαβαν μέρος σε αυτές οι μέτοχοι.</p> <p>Η ευθύνη των μετόχων περιορίζεται στην ονομαστική αξία των μετοχών που κατέχουν. Οι μέτοχοι συμμετέχουν στη διοίκηση και τα κέρδη της Εταιρίας σύμφωνα με το Νόμο και τις διατάξεις του Καταστατικού. Τα δικαιώματα και οι υποχρεώσεις που απορρέουν από κάθε μετοχή ακολουθούν αυτή σε οποιοδήποτε καθολικό ή ειδικό διάδοχο του μετόχου.</p> <p>Το Καταστατικό της εταιρίας δεν περιέχει ειδικά δικαιώματα υπέρ συγκεκριμένων μετόχων.</p> <p>Τα δικαιώματα των μετόχων αναφέρονται στα άρθρα 7 & 8 του Καταστατικού της Εταιρίας.</p>
Γ5	Περιγραφή τυχόν περιορισμών στην ελεύθερη μεταβίβαση των κινητών αξιών.	Το σύνολο των μετοχών της «ΒΑΡΒΑΡΕΣΟΣ Α.Ε.» είναι ελεύθερα διαπραγματεύσιμο και μεταβιβάσιμο.
Γ6	Αναφορά του κατά πόσο οι προσφερόμενες κινητές αξίες αποτελούν ή θα αποτελέσουν αντικείμενο αίτησης εισαγωγής προς διαπραγμάτευση σε ρυθμιζόμενη αγορά και της ταυτότητας όλων των ρυθμιζόμενων αγορών, στις οποίες οι κινητές αξίες αποτελούν ή πρόκειται να αποτελέσουν αντικείμενο διαπραγμάτευσης.	Οι νέες μετοχές που θα προκύψουν από την αύξηση Μετοχικού Κεφαλαίου θα είναι κοινές, ανώνυμες, άυλες και θα αποτελούν αντικείμενο εισαγωγής για διαπραγμάτευση στο Χρηματιστήριο Αθηνών, στην κατηγορία επιτήρησης.
Γ7	Περιγραφή της μερισματικής πολιτικής	<p>Η Εταιρία τα τελευταία χρόνια δεν διένειμε μέρισμα στους μετόχους.</p> <p>Η δυνατότητα καταβολής μερίσματος από την Εκδóτρια εξαρτάται από πολλούς παράγοντες, όπως π.χ. η κερδοφορία και ρευστότητα της, η παγκόσμια οικονομική κατάσταση, η πορεία των επιτοκίων κλπ. Επομένως, τα μετρητά που διατίθενται ως μέρισμα στους μετόχους της Εκδóτριας, μπορεί να μειωθούν στο βαθμό που το επιβάλουν οι συνθήκες και το οικονομικό και επιχειρηματικό περιβάλλον. Δεν υπάρχουν εγγυήσεις ότι η Εκδóτρια θα είναι σε θέση να καταβάλει μέρισμα ή ότι τα μερίσματα αυτά θα αυξηθούν.</p> <p>Η Εκδóτρια δεν μπορεί να βεβαιώσει ότι θα καταβάλει μερίσματα στο μέλλον.</p>

ΕΝΟΤΗΤΑ Δ - Κίνδυνοι		
Δ1	Κύριες πληροφορίες σχετικά με τους βασικούς κινδύνους που αφορούν ειδικά στον εκδότη ή στον τομέα δραστηριότητάς του.	<p>Η αβεβαιότητα που απορρέει από την Ελληνική δημοσιονομική κρίση, η ενδεχόμενη έξοδος της Ελλάδας από την Ευρωζώνη ή ακόμη και την Ευρωπαϊκή Ένωση και η μετάβαση σε εθνικό νόμισμα αναμένεται να έχουν πολύ αρνητική επίδραση στο ΑΕΠ της χώρας, στα οικονομικά μεγέθη της Εταιρίας και στην αξία των μετοχών της Εταιρίας στο Χ.Α. Επίσης η ενδεχόμενη υποτίμηση του νέου εθνικού νομίσματος θα έχει πολλά αρνητικά αποτελέσματα στην οικονομία της χώρας, θα επηρεάσει αντίστοιχα αρνητικά την αποτίμηση όλων των εγχώριων οικονομικών μεγεθών και κατά συνέπεια και των αξιών στη χώρα και την οικονομική κατάσταση της εταιρίας.</p> <p>Η ευρωπαϊκή κρίση χρέους ως και η διαφαινόμενη ύφεση στην Ε.Ε., που σημαίνει μειωμένα εισοδήματα και μειωμένη κατανάλωση, μπορεί να επηρεάσουν τη λειτουργία της Εταιρίας, αφού το 60 – 75% των πωλήσεων απευθύνεται σε χώρες της Ε.Ε. Επίσης οι τρίτες χώρες στις οποίες δραστηριοποιείται η Εταιρία διαθέτοντας περί του 5 – 15% των πωλήσεών της επηρεάζονται επίσης ουσιαστικά από την ευρωπαϊκή κρίση, γεγονός που μπορεί έχει αντίκτυπο στην Εταιρία.</p> <p>Η πρόσφατη οικονομική κρίση μπορεί να επιδράσει αρνητικά τόσο στη δυνατότητα της Εταιρίας να αντλήσει κεφάλαια, είτε μέσω δανεισμού είτε μέσω αύξησης μετοχικού κεφαλαίου, όσο και στο κόστος δανεισμού της γεγονός που θα μπορούσε να έχει αρνητική επίδραση στην επιχειρηματική δραστηριότητα, την οικονομική κατάσταση και τα αποτελέσματα λειτουργίας της Εταιρίας.</p> <p>Εξάρτηση από πολιτικές εξελίξεις, όπως αλλαγές της κυβερνητικής πολιτικής της χώρας, πολιτική αστάθεια και άλλα ενδέχεται να έχουν σημαντικές αρνητικές επιπτώσεις στη χρηματοοικονομική κατάσταση και τα αποτελέσματα της Εταιρίας. Το κεφάλαιο κίνησης δεν επαρκεί για τη χρηματοδότηση των τρεχουσών δραστηριοτήτων της Εταιρίας. Η Εταιρία έχει σημαντικά δανειακά κεφάλαια τα οποία με την υλοποίηση του επιχειρηματικού σχεδίου αναδιάρθρωσης θα μειωθούν σημαντικά. Σε περίπτωση που δεν υλοποιηθεί το επιχειρηματικό πρόγραμμα αναδιάρθρωσης, η Εταιρία θα εξετάσει εναλλακτικές λύσεις για την εξεύρεση πόρων χρηματοδότησης. Σε περίπτωση που δεν ευδοκιμήσουν οι ανωτέρω ενέργειες για την κάλυψη αναγκών ενδέχεται να υπάρξουν αρνητικές επιπτώσεις στη χρηματοοικονομική κατάσταση και τα αποτελέσματα της Εταιρίας.</p> <p>Η Εταιρία την 31.03.2013 είχε καθαρό δανεισμό 32,09 εκατ. Ευρώ, εκ των οποίων βραχυπρόθεσμα 7,8 εκατ. Ευρώ. Εάν δεν υλοποιηθεί το επιχειρηματικό σχέδιο οι δανειακές ανάγκες της Εταιρίας θα επηρεάσουν δυσμενώς και ουσιαστικά τη δραστηριότητα, τη χρηματοοικονομική κατάσταση, τα αποτελέσματα και την προοπτική της Εταιρίας.</p> <p>Σε περίπτωση που η Εταιρία δεν είναι σε θέση να αντιμετωπίσει χρηματοοικονομικούς κινδύνους, όπως ο κίνδυνος μεταβολής επιτοκίων, ενδέχεται να υπάρξουν αρνητικές επιπτώσεις στη χρηματοοικονομική κατάσταση, τα αποτελέσματα και τις προοπτικές της.</p> <p>Ο οξύς ανταγωνισμός στην παγκόσμια αγορά των κλωστοϋφαντουργικών προϊόντων θα μπορούσε να έχει σημαντικές επιπτώσεις στη χρηματοοικονομική κατάσταση, τα αποτελέσματα και τις προοπτικές της.</p> <p>Η διατάραξη, για οιοδήποτε λόγο, της σχέσης των στελεχών με την Εταιρία ή απώλειά τους ενδέχεται να διαταράξει την εύρυθμη λειτουργία της, αν υπάρξουν μαζικές αποχωρήσεις.</p>

		<p>Κίνδυνος προμηθευτών μπορεί να υπάρξει για την Εταιρία σε περίπτωση μεγάλων καταστροφών ή εφαρμογή ειδικών πολιτικών από μεγάλα κράτη καταναλωτές βάμβακος όπως επίσης πιθανός κίνδυνος για την επιχειρηματική δραστηριότητα υπάρχει αν η εταιρία Lenzing ο (προμηθευτής για τις υπόλοιπες κυτταρινούχες ύλες) σταματήσει την παραγωγή της ή τις παραδόσεις προς την Εταιρία. Τα γεγονότα αυτά θα μπορούσαν να έχουν αρνητική επίδραση στην επιχειρηματική δραστηριότητα, την οικονομική κατάσταση και τα αποτελέσματα λειτουργίας της Εταιρίας.</p> <p>Η Εταιρία κατέθεσε τον Αύγουστο του 2006 Σχέδιο Διάσωσης και Αναδιάρθρωσης στο Υπουργείο Εθνικής Οικονομίας και Οικονομικών το οποίο εγκρίθηκε από την Ευρωπαϊκή Επιτροπή τον Δεκέμβριο του 2010. Στις 21.06.2011 εγκρίθηκε από την Γνωμοδοτική Επιτροπή του Υπουργείου Περιφερειακής Ανάπτυξης και Ανταγωνιστικότητας, το Σχέδιο Αναδιάρθρωσης της εταιρίας και στις 26.10.2012 δημοσιεύτηκε στην Εφημερίδα της Κυβερνήσεως η έκδοση της Υπουργικής Απόφασης για την υπαγωγή του Επιχειρηματικού Σχεδίου Αναδιάρθρωσης της "ΒΑΡΒΑΡΕΣΟΣ Α.Ε." στις διατάξεις του Νόμου 3299/2004.</p> <p>Παρόλο αυτά μέχρι σήμερα δεν έχει υλοποιηθεί το εν λόγω σχέδιο εξαιτίας των διαδικασιών του Υπουργείου. Αναμένεται όμως η άμεση υλοποίηση.</p> <p>Το συνολικό ύψος του Επιχειρηματικού Σχεδίου Αναδιάρθρωσης ανέρχεται σε 28 εκ. Ευρώ και θα καλυφθεί από άμεση κρατική ενίσχυση ύψους 14 εκ. Ευρώ και το υπόλοιπο με ίδια συμμετοχή.</p> <p>Η Εταιρία έχει ήδη δαπανήσει κονδύλια ύψους 3,4 εκατ. Ευρώ (για διοικητική αναδιοργάνωση, εκσυγχρονισμό παραγωγικού εξοπλισμού, μεταφορά και εγκατάσταση μηχανημάτων από το εργοστάσιο της Νάουσας στη Στενήμαχο Ναούσης, ενεργειακές δράσεις).</p> <p>Η Εταιρία για να καλύψει την ίδια συμμετοχή προβαίνει στην παρούσα αύξηση μετοχικού κεφαλαίου καθώς και σε πώληση ακινήτου στη Νάουσα.</p> <p>Η καθυστέρηση της υλοποίησης επηρεάζει την επιχειρηματική δραστηριότητα, τη ρευστότητα και την παραγωγικότητα της Εταιρίας.</p> <p>Σε περίπτωση που καλυφθεί μερικώς η αύξηση μετοχικού κεφαλαίου, η Εταιρία θα προβεί σε εναλλακτικούς τρόπους χρηματοδότησης, όπως δανεισμός, leasing κλπ. Επισημαίνουμε ότι οι ενέργειες για την πώληση του ακινήτου στη Νάουσα είναι σε προχωρημένο στάδιο και έχει επέλθει καταρχήν συμφωνία.</p> <p>Σε περίπτωση που καθυστερήσει η υλοποίηση του σχεδίου αναδιάρθρωσης της Εταιρίας θα επηρεαστούν δυσμενώς και ουσιωδώς η δραστηριότητα, η χρηματοοικονομική κατάσταση, τα αποτελέσματα και η προοπτική της.</p> <p>Οι βασικοί μέτοχοι ελέγχουν την Εταιρία και ενδέχεται να έχουν ως κίνητρο συμφέροντα διαφορετικά από τα συμφέροντα των λοιπών μετόχων.</p> <p>Η Εταιρία δεν μπορεί να βεβαιώσει ότι θα καταβάλει μερίσματα στο μέλλον με αποτέλεσμα να απολέσουν οι μέτοχοι το αναμενόμενο όφελος.</p>
Δ3	Κύριες πληροφορίες σχετικά με τους βασικούς κινδύνους που αφορούν ειδικά στις κινητές αξίες.	<ul style="list-style-type: none"> • Η αύξηση του μετοχικού κεφαλαίου ενδέχεται να μην καλυφθεί πλήρως από τους επενδυτές. • Η χρηματιστηριακή τιμή της μετοχής ενδέχεται να παρουσιάσει διακυμάνσεις. • Η χρηματιστηριακή τιμή της μετοχής της Εταιρίας ενδέχεται να σημειώσει πτώση κατά τη διάρκεια ή μετά τη λήξη της περιόδου ασκήσεως των δικαιωμάτων προτιμής. • Δεν θα υπάρξει αποζημίωση για τα δικαιώματα προτίμησης που δεν θα ασκηθούν.

		<ul style="list-style-type: none">• Μέτοχοι που δεν θα ασκήσουν όλα τα δικαιώματά τους στην παρούσα αύξηση μετοχικού κεφαλαίου θα υποστούν μείωση του ποσοστού συμμετοχής τους (dilution).• Η αγορά των δικαιωμάτων προτίμησης ενδέχεται να μην αναπτυχθεί επαρκώς.• Σημαντική μείωση στην τιμή της μετοχής της Εταιρίας θα μπορούσε να επηρεάσει αρνητικά την τιμή των δικαιωμάτων προτίμησης.• Η διαπραγμάτευση των νέων μετοχών δεν ξεκινάει ταυτόχρονα με την καταβολή των μετρητών για την άσκηση του δικαιώματος προτίμησης.• Το Χ.Α. παρουσιάζει χαμηλότερη ρευστότητα και είναι περισσότερο ασταθές από άλλα μεγάλα χρηματιστήρια.
--	--	--

ΕΝΟΤΗΤΑ Ε - Προσφορά		
E1	Τα συνολικά καθαρά έσοδα και εκτίμηση των συνολικών εξόδων της έκδοσης/προσφοράς, συμπεριλαμβανομένων των κατ'εκτίμηση εξόδων που χρεώνονται στον επενδυτή από τον εκδότη ή τον προσφέροντα.	Το σύνολο των κεφαλαίων που δύναται να αντληθούν από την Αύξηση Μετοχικού Κεφαλαίου, σε περίπτωση πλήρους κάλυψης, θα ανέλθει στο ποσό των δύο εκατομμυρίων εξήντα μία χιλιάδων δεκαπέντε Ευρώ και ενενήντα λεπτά του Ευρώ (2.061.015,90 Ευρώ). Οι δαπάνες έκδοσης της αύξησης του μετοχικού κεφαλαίου εκτιμώνται στα 53.000 Ευρώ (φόροι – τέλη, έξοδα εκτύπωσης κλπ). Δεν υφίστανται έξοδα της έκδοσης που βαρύνουν τον επενδυτή.
E2α	Λόγοι της προσφοράς και της χρήσης των εσόδων, εκτιμώμενο καθαρό ποσό των εσόδων.	<p>Με την παρούσα αύξηση του μετοχικού κεφαλαίου η ΒΑΡΒΑΡΕΣΟΣ Α.Ε. αποσκοπεί στην χρηματοδότηση του Επιχειρηματικού Σχεδίου της εταιρίας, όπως αυτό δημοσιεύτηκε στην Εφημερίδα της Ευρωπαϊκής Ένωσης και σε ενίσχυσή της σε Κεφάλαιο Κίνησης.</p> <p>Το σύνολο των κεφαλαίων που δύναται να αντληθούν από την Αύξηση Μετοχικού Κεφαλαίου, σε περίπτωση πλήρους κάλυψης, θα ανέλθει στο ποσό των δύο εκατομμυρίων εξήντα μία χιλιάδων δεκαπέντε Ευρώ και ενενήντα λεπτά του Ευρώ (2.061.015,90 Ευρώ).</p> <p>Αναλυτικότερα, το ποσό της αύξησης 2.061.015,90 Ευρώ, αφού αφαιρεθούν οι δαπάνες έκδοσης της αύξησης του μετοχικού κεφαλαίου, ύψους 53.000 Ευρώ, θα διατεθεί ως εξής:</p> <p>α) 1.500.00 Ευρώ για την χρηματοδότηση του Επιχειρηματικού Σχεδίου της εταιρίας και</p> <p>β) 508.015,90 Ευρώ στην ενίσχυση του κεφαλαίου κίνησης της εταιρίας</p>
E3	Περιγραφή των όρων και προϋποθέσεων της προσφοράς.	<p>Αύξηση μετοχικού κεφαλαίου της Εταιρίας ποσού δύο εκατομμυρίων εξήντα μία χιλιάδων δεκαπέντε Ευρώ και ενενήντα λεπτά του Ευρώ (2.061.015,90 Ευρώ) με δικαίωμα προτίμησης υπέρ των παλαιών μετόχων με αναλογία δύο (2) νέες κοινές ανώνυμες μετοχές για κάθε τρεις (3) παλαιές κοινές ανώνυμες, με έκδοση έξι εκατομμυρίων οκτακοσίων εβδομήντα χιλιάδων πενήντα τριών (6.870.053) μετοχών ονομαστικής αξίας τριάντα λεπτών του Ευρώ (0,30 Ευρώ) και τιμή διάθεσης έκαστης τριάντα λεπτά του Ευρώ (0,30 Ευρώ) ήτοι στο άρτιο, με καταβολή μετρητών. Μετά την αύξηση το μετοχικό κεφάλαιο της εταιρίας θα ανέρχεται πλέον σε πέντε εκατομμύρια εκατόν πενήντα δύο χιλιάδες πεντακόσιες τριάντα εννιά Ευρώ και εξήντα λεπτά του Ευρώ (5.152.539,60 Ευρώ) διηρημένο σε δέκα επτά εκατομμύρια εκατόν εβδομήντα πέντε χιλιάδες εκατόν τριάντα δύο (17.175.132) μετοχές, ονομαστικής αξίας κάθε μετοχής τριάντα λεπτών του ευρώ (0,30 Ευρώ).</p> <p>Αναλυτικότερα, ως προς τη διάθεση των νέων μετοχών, αποφασίστηκαν τα εξής:</p>

		<p>Δικαίωμα προτίμησης στην Αύξηση του Κεφαλαίου θα έχουν όλοι οι μέτοχοι της εταιρίας, οι οποίοι θα είναι εγγεγραμμένοι στο Σύστημα Άϋλων Τίτλων της εταιρίας ΕΛΛΗΝΙΚΑ ΧΡΗΜΑΤΙΣΤΗΡΙΑ Α.Ε., δύο εργάσιμες ημέρες μετά την ημερομηνία αποκοπής του δικαιώματος προτίμησης, εφόσον διατηρούν τα δικαιώματα αυτά κατά το χρόνο άσκησής τους, η δε ημερομηνία αποκοπής του δικαιώματος προτίμησης θα καθοριστεί και θα ανακοινωθεί σε μεταγενέστερη ημερομηνία της παρούσης Γενικής Συνέλευσης με απόφαση του Διοικητικού Συμβουλίου της εταιρίας, και όσοι αποκτήσουν δικαιώματα προτίμησης κατά την περίοδο διαπραγμάτευσης των εν λόγω δικαιωμάτων στο Χρηματιστήριο Αθηνών.</p> <p>Η προθεσμία άσκησης του δικαιώματος προτίμησης είναι δεκαπέντε (15) ημέρες και η ακριβής έναρξη και λήξη της περιόδου ασκήσεως του δικαιώματος αυτού θα καθοριστεί και θα ανακοινωθεί με απόφαση του Διοικητικού Συμβουλίου της Εταιρίας, σύμφωνα με τα προβλεπόμενα στην ισχύουσα ελληνική εταιρική και χρηματιστηριακή νομοθεσία.</p> <p>Για την περίπτωση που προκύψουν Αδιάθετες Μετοχές κατόπιν της άσκησης των δικαιωμάτων προτίμησης, παρέχεται δικαίωμα προεγγραφής στους παραπάνω κατόχους δικαιωμάτων προτίμησης που θα έχουν ασκήσει πλήρως τα δικαιώματα προτίμησης τους στην αύξηση για την απόκτηση αδιάθετων Νέων Μετοχών χωρίς περιορισμό.</p> <p>Κλασματικές Μετοχές δεν θα εκδοθούν.</p> <p>Οι Νέες Μετοχές που θα προκύψουν από την παρούσα αύξηση θα δικαιούνται μέρος από τα κέρδη της διαχειριστικής χρήσης έτους 2013.</p> <p>Σε περίπτωση ύπαρξης Αδιάθετων Μετοχών, παρά την άσκηση ως ανωτέρω των δικαιωμάτων προτίμησης και των δικαιωμάτων προεγγραφής εξουσιοδοτείται το Διοικητικό Συμβούλιο της Εταιρίας όπως, σύμφωνα με το άρθρο 13 παράγραφος 8 του Κ.Ν. 2190/1920, διαθέσει αυτές κατά την ελεύθερη κρίση του, αλλιώς το μετοχικό κεφάλαιο της Εταιρίας θα αυξηθεί κατά το ποσό της τελικής κάλυψης, σύμφωνα με το άρθρο 13α του κ.ν. 2190/1920, ως ισχύει (δυνατότητα μερικής κάλυψης).</p>
E4	Περιγραφή τυχόν συμφερόντων που επηρεάζουν σημαντικά την έκδοση/προσφορά, περιλαμβανομένων των συγκρουόμενων συμφερόντων.	Δεν υφίσταται σύγκρουση συμφερόντων μεταξύ της Εταιρίας και των φυσικών και νομικών προσώπων που συμμετέχουν στην επικείμενη αύξηση του μετοχικού της κεφαλαίου, καθώς επίσης δεν υφίστανται συμφέροντα που επηρεάζουν σημαντικά την έκδοση.
E5	Όνομα του προσώπου ή της οντότητας που προσφέρεται να πωλήσει την κινητή αξία. Συμφωνίες υποχρεωτικής διακράτησης : ενδιαφερόμενα μέρη και περίοδος υποχρεωτικής	Η παρούσα έκδοση αφορά αποκλειστικά διάθεση νέων μετοχών που εκδίδει η Εταιρία. Οι βασικοί μέτοχοι της εταιρίας με ποσοστό μεγαλύτερο από 5%, κα Ανασ. Βαρβαρέσου και κ. Κων/νος Βαρβαρέσος, δήλωσαν ότι θα διατηρήσουν το ποσοστό συμμετοχής των i) έως την ολοκλήρωση της αύξησης και την εισαγωγή των νέων μετοχών ii) για χρονικό διάστημα 6 μηνών μετά την έναρξη διαπραγμάτευσης των νέων μετοχών και επίσης εκδήλωσαν την πρόθεσή των να αποκτήσουν πρόσθετες πέραν των αναλογουσών σε αυτούς μετοχές, εφόσον μείνουν αδιάθετες.

	διακράτησης.	Η κα Αικ. Βαρβαρέσου, μέτοχος με ποσοστό μεγαλύτερο του 5%, δήλωσε ότι δεν θα συμμετάσχει στην επικείμενη αύξηση κεφαλαίου.
E6	Ποσό και ποσοστό της άμεσης μείωσης της διασποράς που προκύπτει από την προσφορά. Εάν η προσφορά εγγραφής γίνεται σε υφιστάμενους μετόχους, να αναφερθεί το ποσό και το ποσοστό της άμεσης μείωσης της διασποράς εάν οι μέτοχοι αυτοί δεν εγγράψουν τη νέα προσφορά.	Δικαίωμα προτίμησης στην έκδοση έχουν οι παλαιοί μέτοχοι και συνεπώς, εφόσον συμμετάσχουν στην έκδοση με το ποσοστό που τους αναλογεί δε θα μεταβληθεί η μετοχική σύνθεση. Στην περίπτωση που συμμετέχουν στην αύξηση μόνο οι δυο βασικοί μέτοχοι κ.κ. Αναστ. και Κ. Βαρβαρέσος και καλύψουν όλη την αύξηση, το ποσοστό τους θα ανέλθει από 64,13% σε 80,48% και το υπόλοιπο μετοχικό κεφάλαιο, ήτοι ποσοστό 19,52% θα ανήκει σε μετόχους κανείς εκ των οποίων δεν θα κατέχει άνω του 5% του μετοχικού κεφαλαίου. Επισημαίνεται ότι οι δύο βασικοί μέτοχοι κ.κ. Αναστ. και Κ. Βαρβαρέσος δηλώνουν ότι δεν ενεργούν συντονισμένα, στο πλαίσιο εφαρμογής του Ν. 3461/2006, είτε μεταξύ τους ή με άλλο Μέτοχο της Εταιρίας και δεν έχουν καταρτίσει ρητή ή σιωπηρή, προφορική ή γραπτή συμφωνία με σκοπό την απόκτηση του ελέγχου της Εταιρίας.
E7	Εκτιμώμενα έξοδα που χρεώνονται στον επενδυτή από τον εκδότη ή τον προσφέροντα.	Δεν υφίστανται έξοδα που χρεώνονται στον επενδυτή από τον εκδότη.

2. ΠΑΡΑΓΟΝΤΕΣ ΚΙΝΔΥΝΟΥ

Η επένδυση στις μετοχές της Εταιρίας «ΒΑΡΒΑΡΕΣΟΣ Α.Ε. ΕΥΡΩΠΑΪΚΑ ΝΗΜΑΤΟΥΡΓΕΙΑ» υπόκειται σε μια σειρά κινδύνων. Μαζί με τις λοιπές πληροφορίες που περιέχονται στο παρόν Ενημερωτικό Δελτίο (εφεξής το «Ενημερωτικό Δελτίο»), οι δυνητικοί επενδυτές θα πρέπει να εξετάσουν προσεκτικά τους παράγοντες κινδύνου που περιγράφονται παρακάτω, συμπεριλαμβανομένων των οικονομικών καταστάσεων και των σχετικών επεξηγήσεων τους. Οι κίνδυνοι που περιγράφονται παρακάτω αφορούν στους σημαντικούς παράγοντες κινδύνου, οι οποίοι επί του παρόντος είναι γνωστοί και συγκεκριμένοι για την Εταιρία και οι οποίοι σχετίζονται με την επένδυση στις μετοχές της Εταιρίας.

Εάν επέλθει οποιοδήποτε από τα γεγονότα που περιγράφονται παρακάτω, η Εταιρία, η χρηματοοικονομική θέση της, τα αποτελέσματα της λειτουργίας της και οι προοπτικές της ενδέχεται να επηρεαστούν δυσμενώς και ουσιαστικά και, ανάλογα, μπορεί να σημειωθεί πτώση στην αξία και στην τιμή πώλησης των κοινών ανώνυμων μετοχών της, οδηγώντας σε απώλεια μέρους ή ακόμη και του συνόλου οποιασδήποτε επένδυσης σε αυτές. Επιπρόσθετα, οι κίνδυνοι και οι αβεβαιότητες που περιγράφονται παρακάτω μπορεί να μην είναι οι μόνοι που ενδεχομένως να αντιμετωπίσει η Εταιρία. Πρόσθετοι κίνδυνοι και αβεβαιότητες που επί του παρόντος δεν είναι γνωστοί ή που θεωρούνται επουσιώδεις, μπορεί να επιδράσουν δυσμενώς στις επιχειρηματικές δραστηριότητες της Εταιρίας. Η σειρά παράθεσης των κινδύνων δεν παραπέμπει σε διαφοροποίησή τους όσον αφορά στη βαρύτητα ή στην πιθανότητα πραγματοποίησης καθενός από αυτούς.

2.1 ΚΙΝΔΥΝΟΙ ΠΟΥ ΣΧΕΤΙΖΟΝΤΑΙ ΜΕ ΤΟ ΜΑΚΡΟΟΙΚΟΝΟΜΙΚΟ ΠΕΡΙΒΑΛΛΟΝ

Η αβεβαιότητα που απορρέει από την Ελληνική δημοσιονομική κρίση έχει και είναι πιθανό να συνεχίσει να έχει αρνητική επίδραση στην επιχειρηματική δραστηριότητα, στα λειτουργικά αποτελέσματα και την οικονομική κατάσταση της εταιρίας.

Η ενδεχόμενη έξοδος της Ελλάδας από την Ευρωζώνη ή ακόμη και την Ευρωπαϊκή Ένωση και η μετάβαση σε εθνικό νόμισμα αναμένεται να έχουν πολύ αρνητική επίδραση στο ΑΕΠ της χώρας, στα οικονομικά μεγέθη της Εταιρίας και στην αξία των μετοχών της Εταιρίας στο Χ.Α. Επίσης η ενδεχόμενη υποτίμηση του νέου εθνικού νομίσματος θα έχει πολλά αρνητικά αποτελέσματα στην οικονομία της χώρας, θα επηρεάσει αντίστοιχα αρνητικά την αποτίμηση όλων των εγχώριων οικονομικών μεγεθών και κατά συνέπεια και των αξιών στη χώρα και την οικονομική κατάσταση της Εταιρίας. Η ευρωπαϊκή κρίση χρέους ως και η διαφαινόμενη ύφεση στην Ε.Ε., που πιθανόν να οδηγήσει σε μείωση κατανάλωσης, μπορεί να επηρεάσει τη λειτουργία της Εταιρίας, αφού το 60 – 75% των πωλήσεων απευθύνεται σε χώρες της Ε.Ε. Επίσης οι τρίτες χώρες στις οποίες δραστηριοποιείται η Εταιρία διαθέτοντας περί του 5 – 15% των πωλήσεων της επηρεάζονται επίσης ουσιαστικά από την ευρωπαϊκή κρίση, γεγονός που μπορεί έχει αντίκτυπο στην οικονομική κατάσταση της Εταιρίας.

2.2 ΚΙΝΔΥΝΟΙ ΠΟΥ ΣΧΕΤΙΖΟΝΤΑΙ ΜΕ ΤΗΝ ΕΠΙΧΕΙΡΗΜΑΤΙΚΗ ΔΡΑΣΤΗΡΙΟΤΗΤΑ ΤΗΣ ΕΚΔΟΤΡΙΑΣ

Κίνδυνος καθυστέρησης υλοποίησης του επιχειρηματικού σχεδίου

Η Εταιρία κατέθεσε τον Αύγουστο του 2006 Σχέδιο Διάσωσης και Αναδιάρθρωσης στο Υπουργείο Εθνικής Οικονομίας και Οικονομικών το οποίο εγκρίθηκε από την Ευρωπαϊκή Επιτροπή τον Δεκέμβριο του 2010. Στις 21.06.2011 εγκρίθηκε από την Γνωμοδοτική Επιτροπή του Υπουργείου Περιφερειακής Ανάπτυξης και Ανταγωνιστικότητας, το Σχέδιο Αναδιάρθρωσης της εταιρίας και στις 26.10.2012 δημοσιεύτηκε στην Εφημερίδα της Κυβερνήσεως η έκδοση της Υπουργικής Απόφασης για την υπαγωγή του Επιχειρηματικού Σχεδίου Αναδιάρθρωσης της "ΒΑΡΒΑΡΕΣΟΣ Α.Ε." στις διατάξεις του Νόμου 3299/2004.

Παρόλο αυτά μέχρι σήμερα δεν έχει υλοποιηθεί το εν λόγω σχέδιο εξαιτίας των διαδικασιών του Υπουργείου. Αναμένεται όμως η άμεση υλοποίηση.

Το συνολικό ύψος του Επιχειρηματικού Σχεδίου Αναδιάρθρωσης ανέρχεται σε 28 εκ. Ευρώ και θα καλυφθεί από άμεση κρατική ενίσχυση ύψους 14 εκ. Ευρώ και το υπόλοιπο με ίδια συμμετοχή.

Η Εταιρία έχει ήδη δαπανήσει κονδύλια ύψους 3,4 εκατ. Ευρώ (για διοικητική αναδιοργάνωση, εκσυγχρονισμό παραγωγικού εξοπλισμού, μεταφορά και εγκατάσταση μηχανημάτων από το εργοστάσιο της Νάουσας στη Στενήμαχο Ναούσης, ενεργειακές δράσεις).

Η Εταιρία για να καλύψει την ίδια συμμετοχή προβαίνει στην παρούσα αύξηση μετοχικού κεφαλαίου καθώς και σε πώληση ακινήτου στη Νάουσα.

Η καθυστέρηση της υλοποίησης επηρεάζει την επιχειρηματική δραστηριότητα, τη ρευστότητα και την παραγωγικότητα της Εταιρίας.

Σε περίπτωση που καλυφθεί μερικώς η αύξηση μετοχικού κεφαλαίου, η Εταιρία θα προβεί σε εναλλακτικούς τρόπους χρηματοδότησης, όπως δανεισμός, leasing κλπ.

Επισημαίνουμε ότι οι ενέργειες για την πώληση του ακινήτου στη Νάουσα είναι σε προχωρημένο στάδιο και έχει επέλθει καταρχήν συμφωνία.

Σε περίπτωση που καθυστερήσει η υλοποίηση του σχεδίου αναδιάρθρωσης της Εταιρίας θα επηρεαστούν δυσμενώς και ουσιωδώς η δραστηριότητα, η χρηματοοικονομική κατάσταση, τα αποτελέσματα και η προοπτική της.

Σημειώνουμε ότι στις 17.06.2013 αναρτήθηκε απόφαση του Υπουργείου Περιφερειακής Ανάπτυξης και Ανταγωνιστικότητας με αρ. πρωτ. 26508 με θέμα : «Καταβολή της επιχορήγησης της εταιρείας “Βαρβαρέσος Α.Ε. – Ευρωπαϊκά Νηματοργεία” και διακριτικό τίτλο «ΒΑΡΒΑΡΕΣΟΣ Α.Ε.» η οποία έχει υπαχθεί στις διατάξεις του άρθρου 9 παρ. 2 του Ν. 3299/04 και ανάκληση της με αριθμ. Πρωτ. 25576/12.06.2013 απόφασης.

Επομένως και το πρόγραμμα αναδιάρθρωσης και η πώληση του εν λόγω ακινήτου που συνάπτεται με το πρόγραμμα αναδιάρθρωσης μπαίνουν στην τελική ευθεία μετά την ανωτέρω απόφαση του Υπουργού Ανάπτυξης.

Συναλλαγματικοί Κίνδυνοι

Δεν υπάρχουν σημαντικοί συναλλαγματικοί κίνδυνοι, καθότι ο κύριος όγκος των πωλήσεων και των αγορών της Εταιρίας πραγματοποιείται σε Ευρώ. Για τις συναλλαγές της Εταιρίας σε ξένο νόμισμα (Αμερικάνικο Δολάριο, Ελβετικό Φράγκο) η Εταιρία παρακολουθεί στενά τις εξελίξεις και με σύγχρονα μέσα φροντίζει να ελαχιστοποιεί τον συναλλαγματικό κίνδυνο που σε κάθε περίπτωση εκτιμάται ότι δεν θα έχει επιπτώσεις στις θέσεις της Εταιρίας.

Πιστωτικοί Κίνδυνοι

Τα προβλήματα της παγκόσμιας οικονομικής κρίσης των προηγούμενων ετών και η δημοσιονομική κρίση στην Ε.Ε., μεταφέρθηκαν στις επιχειρήσεις με μείωση πιστώσεων, μείωση ρευστότητας κλπ. Το μεγάλο πελατολόγιο της Εταιρίας, αλλά και οι διαδικασίες ελέγχου που εφαρμόζει, περιορίζουν το πιστοληπτικό κίνδυνο των πελατών. Κανείς από τους πελάτες δεν κατέχει μερίδιο πάνω από 10% του κύκλου εργασιών. Η έκθεση της Εταιρίας σε πιστωτικούς κινδύνους παρακολουθείται και αξιολογείται σε τακτά χρονικά διαστήματα και επίσης είναι σημαντικό ότι οι πιστώσεις προς τους πελάτες ασφαλίζονται στην Ασφαλιστική Εταιρία EULER-HERMES.

Κίνδυνοι Επιτοκίου

Ο Τραπεζικός δανεισμός της Εταιρίας είναι σε Ευρώ και τα επιτόκια ακολουθούν τη διακύμανση του Euribor. Η ευαισθησία της Εταιρίας για παράδειγμα σε αύξηση ή μείωση επιτοκίου κατά 0,5% θα επιφέρει επιβάρυνση ή βελτίωση των αποτελεσμάτων και των Ιδίων Κεφαλαίων της Εταιρίας κατά 150 χιλ. Ευρώ περίπου. Με την ολοκλήρωση του Επιχειρηματικού Σχεδίου, μειώνονται δραστικά τα μακροπρόθεσμα δάνεια της εταιρίας η ευαισθησία της εταιρίας στις διακυμάνσεις του επιτοκίου θα γίνει μικρή.

Κίνδυνοι από μεταβολή των τιμών πρώτων υλών

Μεγάλη συμμετοχή στο τελικό κόστος των νημάτων έχει η πρώτη ύλη, η οποία επηρεάζεται σημαντικά από την προσφορά και ζήτηση και από την ισοτιμία Ευρώ / Δολαρίου. Μετά τις έντονες διακυμάνσεις των τιμών του βαμβακιού τα τελευταία χρόνια, αναμένεται να υπάρξει σταθεροποίηση των τιμών του βαμβακιού. Λόγω της μεγάλης αβεβαιότητας στην αγορά του βάμβακος η Εταιρία έχει εφαρμόσει συγκρατημένη πολιτική αγορών. Επίσης η Εταιρία έχει αυξήσει την παραγωγή νημάτων και από άλλες πρώτες ύλες των οποίων οι τιμές επηρεάζονται μόνο από την προσφορά και τη ζήτηση.

Κίνδυνος τιμής

Η Εταιρία εκτίθεται σε μεταβολές της αξίας των αποθεμάτων (κυρίως νημάτων), πιθανή πτώση της τιμής των οποίων μπορεί να επηρεάσει αρνητικά τα αποτελέσματα. Η πολιτική διαχείρισης αποθεματοποίησης που ακολουθεί η Διοίκηση της Εταιρίας εκτιμάται ότι λειτουργεί ισορροπητικά στις διακυμάνσεις της αξίας των αποθεμάτων.

Κίνδυνος Προμηθευτών

Η Εταιρία αγοράζει βαμβάκι από την Ελλάδα και το εξωτερικό. Οι ποσότητες βάμβακος που χρειάζονται για την παραγωγική διαδικασία αποτελούν το 3% της Ελληνικής παραγωγής και για τον λόγο αυτό δεν υπάρχει εξάρτηση από συγκεκριμένους προμηθευτές. Κίνδυνος προμηθευτών μπορεί να υπάρξει για την Εταιρία σε περίπτωση μεγάλων καταστροφών ή εφαρμογή ειδικών πολιτικών από μεγάλα κράτη καταναλωτές βάμβακος. Για τις υπόλοιπες κυτταρινούχες ύλες, ο προμηθευτής είναι η εταιρία Lenzing AG με την οποία υπάρχει σχέση συνεργασίας 25 χρόνια. Πιθανός κίνδυνος για την επιχειρηματική δραστηριότητα υπάρχει αν η εταιρία Lenzing σταματήσει την παραγωγή της ή τις παραδόσεις προς την Εταιρία. Στην περίπτωση αυτή η Εταιρία θα απευθυνθεί σε άλλους προμηθευτές από την παγκόσμια αγορά.

Κίνδυνος Ρευστότητας

Η συνεπής διαχείριση κινδύνου ρευστότητας προϋποθέτει την ύπαρξη επαρκών χρηματικών διαθεσίμων και την εξασφάλιση επαρκών ορίων χρηματοδότησης.

Για την εξυπηρέτηση των αναγκών της η Εταιρία παρακολουθεί και εφαρμόζει κυλιόμενες προβλέψεις των ρευστών διαθεσίμων με βάση τις προσδοκώμενες ταμειακές ροές. Επίσης έχει συνάψει συμβάσεις εκχώρησης των απαιτήσεών της, με σκοπό την περαιτέρω ενίσχυση των κεφαλαίων κίνησης. Η μέχρι τώρα καθυστέρηση που καταγράφεται από πλευράς Υπουργείου για την υλοποίηση του Σχεδίου Αναδιάρθρωσης έχει επιδεινώσει την ρευστότητα με αποτέλεσμα να δυσκολεύει τις κινήσεις της εταιρίας.

Με την υλοποίηση του Σχεδίου Αναδιάρθρωσης εντός του 2013, που αφορά την :

- άμεση κρατική ενίσχυση ύψους 14 εκ. Ευρώ, η οποία θα διατεθεί άμεσα απ' ευθείας στα τραπεζικά ιδρύματα-πιστωτές της εταιρίας, με σκοπό την αποπληρωμή τραπεζικών δανείων που φέρουν την εγγύηση του Ελληνικού Δημοσίου (ΦΕΚ 2884/26.10.2012).
- ίδια συμμετοχή της εταιρίας τουλάχιστον 14 εκ. Ευρώ, η οποία θα καταβληθεί μέσω της κάλυψης από την εταιρία των επιμέρους δαπανών που εντάσσονται στο Σχέδιο Αναδιάρθρωσης, μέσω ιδίων πόρων που έχει διαθέσει η εταιρία από 29.08.2006 ύψους 3,5εκ. Ευρώ, μέσω πώλησης περιουσιακών στοιχείων περίπου 10 εκ. Ευρώ (εκτίμηση ΠΕΙΠΑΙΩΣ REALESTATE Δεκέμβριος 2011) και μέσω καταβολής μετρητών 1,5 εκ. Ευρώ της παρούσας αύξησης μετοχικού κεφαλαίου.

εκτιμάται ότι η Εταιρία θα είναι σε θέση να καλύψει τις υποχρεώσεις της και να αντιμετωπίσει τους κινδύνους που απορρέουν από την έλλειψη ρευστότητας.

Το Επιχειρηματικό Σχέδιο Αναδιάρθρωσης ύψους 28 εκ. Ευρώ, αφορά δράσεις όπως μείωση μακροπροθέσμων δανείων (23,2 εκατ. Ευρώ), εκσυγχρονισμός παραγωγικού εξοπλισμού – ενεργειακές δράσεις (1,97 εκατ. Ευρώ) και διοικητική αναδιοργάνωση (2,83 εκατ. Ευρώ). Για τις προαναφερόμενες δράσεις, έχουν ήδη δαπανηθεί από την εταιρία κονδύλια ύψους 3,4 εκ. Ευρώ εξ ιδίων πόρων. Αναλυτικά για διοικητική αναδιοργάνωση (αποζημιώσεις προσωπικού, συμβουλευτικές υπηρεσίες για την αναδιοργάνωση, ενέργειες για τη βελτίωση προώθησης των προϊόντων κλπ) δαπανήθηκαν 2,1 εκατ. Ευρώ κατά τα έτη 2006-2013. Για εκσυγχρονισμό παραγωγικού εξοπλισμού, μεταφορά και εγκατάσταση μηχανημάτων από το εργοστάσιο της Νάουσας στη Στενήμαχο Ναούσης – ενεργειακές δράσεις δαπανήθηκαν 1,3 Ευρώ για τα έτη 2006-2013.

Το κεφάλαιο κίνησης δεν επαρκεί για τη χρηματοδότηση των τρεχουσών δραστηριοτήτων της Εταιρίας. Σε περίπτωση που δεν υλοποιηθεί το επιχειρηματικό πρόγραμμα αναδιάρθρωσης, η Εταιρία θα εξετάσει εναλλακτικές λύσεις για την εξεύρεση πόρων χρηματοδότησης (ενδεικτικά αναφέρουμε μείωση του όρου πίστωσης και καλύτερη διαχείριση των υπολοίπων των πελατών και επιπλέον δανεισμό, εφόσον δεν έχουν καταγγελθεί συμβάσεις και είναι πιθανή η περαιτέρω χρηματοδότηση). Σε περίπτωση που δεν ευδοκιμήσουν οι ανωτέρω ενέργειες για την κάλυψη αναγκών ενδέχεται να υπάρξουν αρνητικές επιπτώσεις στη χρηματοοικονομική κατάσταση και τα αποτελέσματα της Εταιρίας. Η Εταιρία έχει σημαντικά δανειακά κεφάλαια τα οποία με την υλοποίηση του επιχειρηματικού σχεδίου αναδιάρθρωσης θα μειωθούν σημαντικά. Η Εταιρία την 31.03.2013 είχε καθαρό δανεισμό 32,09 εκατ. Ευρώ, εκ των οποίων βραχυπρόθεσμα 7,8 εκατ. Ευρώ. Εάν δεν υλοποιηθεί το επιχειρηματικό σχέδιο οι δανειακές ανάγκες της Εταιρίας θα επηρεάσουν δυσμενώς και ουσιαστικά τη δραστηριότητα, τη χρηματοοικονομική κατάσταση, τα αποτελέσματα και την προοπτική της.

Ανταγωνισμός

Ο κλάδος της Κλωστοϋφαντουργίας, κύριος κλάδος δραστηριοποίησης της εταιρίας, χαρακτηρίζεται από συνθήκες έντονου παγκόσμιου ανταγωνισμού με την προσφορά προϊόντων από όλες τις χώρες του κόσμου. Ο ανταγωνισμός από χώρες χαμηλού κόστους, από χώρες που εφαρμόζουν προγράμματα υψηλών επιδοτήσεων και από χώρες που δεν εφαρμόζουν διεθνείς κανονισμούς και περιβαλλοντικά προγράμματα, φθάνει να γίνεται αθέμιτος.

Ο ανταγωνισμός των ανωτέρω χωρών αλλάζει επίσης έντονα σύμφωνα με την ισοτιμία Ευρώ/USD, καθώς και οι χώρες αυτές κοστολογούν σε USD. Έτσι με την άνοδο του Ευρώ ο ανταγωνισμός επιδεινώνεται.

Εποχικότητα Πωλήσεων

Οι πωλήσεις της εταιρίας δεν παρουσιάζουν εποχικότητα.

Εξάρτηση από Διευθυντικά Στελέχη

Η Διοίκηση της Εταιρίας στηρίζεται σε ομάδα έμπειρων στελεχών, τα οποία έχουν γνώση του αντικειμένου και συμβάλλουν στην εύρυθμη λειτουργία και την περαιτέρω ανάπτυξης της Εταιρίας. Τα στελέχη της εταιρίας βρίσκονται σε αρμονική συνεργασία, υλοποιούν το πρόγραμμα αναδιάρθρωσης της Εταιρίας και καταβάλλουν ιδιαίτερη προσπάθεια για την επίτευξη των στόχων της.

Η διατάραξη, για οιοδήποτε λόγο, της σχέσης των στελεχών με την Εταιρία ή απώλειά τους ενδέχεται να διαταράξει την εύρυθμη λειτουργία της, αν υπάρξουν μαζικές αποχωρήσεις. Διαφορετικά έχει τη δομή και είναι σε θέση να αντιμετωπίσει μεμονωμένες περιπτώσεις είτε ακόμη και τη μέθοδο του outsourcing με αντικατάσταση αξιολογημένων στελεχών.

Ασφαλιστικές Καλύψεις

Οι δραστηριότητες της εταιρίας αντιμετωπίζουν κινδύνους που μπορεί να προκύψουν από αρνητικά γεγονότα όπως μεταξύ άλλων καταστροφές αποθεμάτων, εγκαταστάσεων, μηχανολογικού εξοπλισμού, ατυχήματα, τραυματισμούς και βλάβες σε πρόσωπα (εργαζόμενους ή τρίτους). Παρά την πολιτική ασφαλιστικής κάλυψης έναντι των βασικών κινδύνων (πυρός, αστικής ευθύνης) των εγκαταστάσεων, του μηχανολογικού εξοπλισμού και των αποθεμάτων, δεν μπορεί να παρασχεθεί καμία βεβαίωση ότι η εταιρία θα αποζημιωθεί άμεσα και στο ακέραιο από τις ασφαλιστικές εταιρίες. Η Εταιρία στα ασφαλιστήρια συμβόλαια δεν έχει συμπεριλάβει τα διαφυγόντα κέρδη .

Κατά συνέπεια, οποιαδήποτε βλάβη που μπορεί να προκύψει από την επέλευση των εν λόγω κινδύνων ενδέχεται να οδηγήσει σε σημαντικές κεφαλαιουχικές δαπάνες και έξοδα, καθώς και υποχρεώσεις, γεγονός που μπορεί να έχει ουσιώδη αρνητικό αντίκτυπο στην επιχειρηματική δραστηριότητα, την οικονομική κατάσταση και στα λειτουργικά αποτελέσματα της εταιρίας.

Η Εκδότηρια δεν μπορεί να βεβαιώσει ότι θα καταβάλει μερίσματα στο μέλλον.

Η Εταιρία τα τελευταία χρόνια δεν διένειμε μέρισμα στους μετόχους.

Η δυνατότητα καταβολής μερίσματος από την Εκδότηρια εξαρτάται από πολλούς παράγοντες, όπως π.χ. η κερδοφορία και ρευστότητα της, η παγκόσμια οικονομική κατάσταση, η πορεία των επιτοκίων κλπ. Επομένως, τα μετρητά που διατίθενται ως μέρισμα στους μετόχους της Εκδότηριας, μπορεί να μειωθούν στο βαθμό που το επιβάλουν οι συνθήκες και το οικονομικό και επιχειρηματικό περιβάλλον. Δεν υπάρχουν εγγυήσεις ότι η Εκδότηρια θα είναι σε θέση να καταβάλει μέρισμα ή ότι τα μερίσματα αυτά θα αυξηθούν.

Οι βασικοί μέτοχοι ασκούν σημαντική επιρροή στην Εταιρία

Κατά την ημερομηνία του παρόντος Ενημερωτικού Δελτίου ο βασικοί μέτοχοι της Εταιρίας, κ.κ. Κωνσταντίνος Βαρβαρέσος, Αναστασία Βαρβαρέσου και Αικατερίνη Βαρβαρέσου, οι οποίοι είναι μέλη της ίδιας οικογενείας, κατέχουν συνολικό ποσοστό επί του συνόλου των μετοχών 70,7%, κατά συνέπεια οι ως άνω μέτοχοι οι οποίοι κατέχουν περισσότερο από 2/3 των μετοχών της Εταιρίας, δύναται να ασκούν σημαντική επιρροή στο αποτέλεσμα της ψήφου των μετόχων και σε αποφάσεις που επηρεάζουν ουσιαστικά την εταιρία.

Η Εταιρία θα μπορούσε να επηρεαστεί αρνητικά από απεργίες και στάσεις εργασίας.

Οι περισσότεροι εργαζόμενοι της εταιρίας συμμετέχουν στο εργοστασιακό σωματείο. Οι εργαζόμενοι στο παρελθόν προέβησαν σε απεργιακές κινητοποιήσεις κατά κύριο λόγο για να εκφράσουν την αντίθεσή τους στις μειώσεις μισθών, αλλαγή εργασιακών σχέσεων, και κατά του μνημονίου. Ενδεχόμενη παρατεταμένη εργασιακή αναταραχή ενδέχεται να επηρεάσει δυσμενώς τη λειτουργία της εταιρίας, τα αποτελέσματά της και τις προοπτικές της.

Επιπλέον, αρνητική επίδραση έχουν στην πορεία της εταιρίας οι κινητοποιήσεις και αναταραχές σε άλλους φορείς ή υπηρεσίες, π.χ. λιμάνια, οδικές μεταφορές, δημόσιες υπηρεσίες, τράπεζες κλπ.

2.3 ΚΙΝΔΥΝΟΙ ΠΟΥ ΣΧΕΤΙΖΟΝΤΑΙ ΜΕ ΤΗΝ ΠΑΡΟΥΣΑ ΑΥΞΗΣΗ ΜΕΤΟΧΙΚΟΥ ΚΕΦΑΛΑΙΟΥ ΚΑΙ ΤΙΣ ΜΕΤΟΧΕΣ ΤΗΣ ΕΤΑΙΡΙΑΣ

Η χρηματιστηριακή τιμή της μετοχής ενδέχεται να παρουσιάσει διακυμάνσεις

Η τιμή διαπραγμάτευσης των νέων μετοχών της Εταιρίας μπορεί να υπόκειται σε διακυμάνσεις, ως αποτέλεσμα πλήθους παραγόντων, πολλοί από τους οποίους είναι εκτός του ελέγχου της.

Μεταξύ των παραγόντων αυτών περιλαμβάνονται –ενδεικτικά και όχι περιοριστικά- οι ακόλουθοι:

- διακυμάνσεις στις γενικές συνθήκες της αγοράς
- μειωμένη ζήτηση για τις νέες μετοχές
- διακυμάνσεις στην τιμή των μετοχών των εταιριών του κλάδου
- αλλαγές εκτιμήσεων χρηματοοικονομικών μεγεθών,
- θετικά ή αρνητικά δημοσιεύματα για την Εταιρία και τον κλάδο δραστηριότητας της
- η κατάσταση της ελληνικής οικονομίας
- η πορεία των διεθνών χρηματαγορών και κεφαλαιαγορών
- η πορεία του Χ.Α.

Μελλοντικές πωλήσεις μέσω της χρηματιστηριακής αγοράς σημαντικού αριθμού μετοχών της εταιρίας από οποιονδήποτε μεγάλο μέτοχο ή ομάδα μετόχων, ή ακόμη και η εκτίμηση ότι θα μπορούσε να λάβει χώρα μία τέτοια πώληση, θα μπορούσαν να επηρεάσουν την τιμή διαπραγμάτευσης των κοινών μετοχών.

Πέραν των ανωτέρω, θα πρέπει να λαμβάνεται υπόψη ότι το Χ.Α. έχει χαμηλότερη ρευστότητα σε σχέση με άλλες κύριες διεθνείς αγορές, γεγονός το οποίο πιθανόν να δημιουργήσει δυσκολίες στην προσπάθεια διάθεσης μετοχών ειδικά σε μεγάλα πακέτα. Η τιμή διαπραγμάτευσης των κοινών μετοχών της Εταιρίας ενδέχεται να επηρεαστεί δυσμενώς από τυχόν πώληση σημαντικού αριθμού κοινών μετοχών της Εταιρίας ή από την εκτίμηση ότι μπορεί να λάβει χώρα μία τέτοια πώληση.

Η χρηματιστηριακή τιμή της μετοχής της Εταιρίας ενδέχεται να σημειώσει πτώση κατά τη διάρκεια ή μετά τη λήξη της περιόδου ασκήσεως των δικαιωμάτων προτίμησης.

Η Εταιρία δεν μπορεί να εγγυηθεί ότι η χρηματιστηριακή τιμή της μετοχής δεν θα μειωθεί σε επίπεδα χαμηλότερα της τιμής διαθέσεως των νέων μετοχών της. Εφόσον συμβεί κάτι τέτοιο, οι επενδυτές που άσκησαν τα δικαιώματά τους θα υποστούν ζημία εξ αποτιμώσεως. Η Εταιρία δεν μπορεί να εγγυηθεί στους επενδυτές της ότι, κατά την ενάσκηση των δικαιωμάτων τους, θα έχουν τη δυνατότητα να πωλήσουν τις μετοχές τους σε τιμή ίση ή μεγαλύτερη από αυτή της τιμής διαθέσεως.

Δεν θα υπάρξει αποζημίωση για τα δικαιώματα προτίμησης που δεν θα ασκηθούν.

Η περίοδος άσκησης των δικαιωμάτων προτίμησης θα αποφασισθεί από το Δ.Σ. της Εταιρίας και θα ανακοινωθεί από τον Τύπο. Εάν κάποιος επενδυτής δεν ασκήσει τα δικαιώματά του μέχρι την τελευταία ημερομηνία άσκησης ή δεν τα πωλήσει, τα δικαιώματα αυτά θα εκπνεύσουν χωρίς καμία αξία και δε θα τύχουν καμίας αποζημίωσης.

Μέτοχοι που δεν θα ασκήσουν όλα τα δικαιώματά τους στην παρούσα αύξηση μετοχικού κεφαλαίου θα υποστούν μείωση του ποσοστού συμμετοχής τους (dilution).

Η παρούσα αύξηση μετοχικού κεφαλαίου της Εταιρίας παρέχει το δικαίωμα σε όλους τους παλαιούς μετόχους της να συμμετάσχουν σε αυτή, σύμφωνα με το εφαρμοστέο δίκαιο. Οι μέτοχοι που δεν θα ασκήσουν όλα τα δικαιώματά τους στην παρούσα αύξηση θα υποστούν μείωση του ποσοστού συμμετοχής τους.

Η αγορά των δικαιωμάτων προτίμησης ενδέχεται να μην αναπτυχθεί επαρκώς.

Η Εταιρία δεν μπορεί να διαβεβαιώσει τους επενδυτές ότι η αγορά διαπραγμάτευσης των δικαιωμάτων προτίμησης θα λειτουργήσει επαρκώς ή ότι η τιμή διαπραγμάτευσης των δικαιωμάτων αυτών δεν θα παρουσιάσει διακυμάνσεις.

Σημαντική μείωση στην τιμή της μετοχής της Εταιρίας θα μπορούσε να επηρεάσει αρνητικά την τιμή των δικαιωμάτων προτιμήσεως.

Η τιμή των δικαιωμάτων προτιμήσεως είναι συνάρτηση της τιμής της μετοχής. Ενδεχόμενη σημαντική μείωση στην τιμή της μετοχής της Εταιρίας θα μπορούσε να επηρεάσει αρνητικά την τιμή των δικαιωμάτων προτιμήσεως.

Η διαπραγμάτευση των νέων μετοχών δεν ξεκινάει ταυτόχρονα με την καταβολή των μετρητών για την άσκηση του δικαιώματος προτίμησης.

Η εισαγωγή και έναρξη διαπραγμάτευσης των νέων μετοχών στο Χ.Α. προϋποθέτει την υποβολή συγκεκριμένων εγγράφων προς το Δ.Σ. του Χρηματιστηρίου Αθηνών και την έγκρισή του για την έναρξη διαπραγμάτευσης των νέων μετοχών. Συνεπώς, μεταξύ της καταβολής των μετρητών για την άσκηση του δικαιώματος και της έναρξης διαπραγμάτευσης των νέων μετοχών μεσολαβεί ένα χρονικό διάστημα (Βλ. «Σημείωμα Μετοχικού Τίτλου»). Σε κάθε περίπτωση η Εταιρία δεν μπορεί να διαβεβαιώσει ότι η έγκριση από το Δ.Σ. του Χ.Α. θα ληφθεί στον εκτιμώμενο χρόνο.

Το Χ.Α. παρουσιάζει χαμηλή ρευστότητα και είναι περισσότερο ασταθές από άλλα μεγάλα Χρηματιστήρια

Η μοναδική αγορά διαπραγμάτευσης της μετοχής της Εταιρίας είναι το Χ.Α. Το Χ.Α. παρουσιάζει χαμηλότερη ρευστότητα από άλλες μεγάλες αγορές της Δυτικής Ευρώπης και των Ηνωμένων Πολιτειών. Ως εκ τούτου, οι υποψήφιοι επενδυτές ίσως δυσκολευτούν να αγοράσουν ή να πωλήσουν μετοχές της Εταιρίας, ιδίως σε μεγάλα πακέτα. Επιπλέον το Χ.Α., αντιμετώπισε στο παρελθόν σημαντικές διακυμάνσεις, όσον αφορά στην τιμή των μετοχών των εισηγμένων σε αυτό εταιρειών. Αυτό επηρέασε στο παρελθόν, και ενδέχεται να επηρεάσει και στο μέλλον, την τιμή και τη ρευστότητα των μετοχών των εισηγμένων στο Χ.Α. εταιριών, συμπεριλαμβανομένης της τιμής και της ρευστότητας της μετοχής της Εταιρίας. Η Εταιρία δεν μπορεί να εγγυηθεί για την μελλοντική ρευστότητα της μετοχής της στην αγορά.

3. ΕΓΓΡΑΦΟ ΑΝΑΦΟΡΑΣ

3.1 ΥΠΕΥΘΥΝΑ ΠΡΟΣΩΠΑ

Στο παρόν Ενημερωτικό Δελτίο περιέχονται και παρουσιάζονται με εύληπτο και κατανοητό τρόπο όλες οι πληροφορίες που είναι απαραίτητες προκειμένου οι επενδυτές να μπορούν να αξιολογήσουν με εμπειριστατωμένο τρόπο τα περιουσιακά στοιχεία, τις υποχρεώσεις, τη χρηματοοικονομική κατάσταση, τα αποτελέσματα και τις προοπτικές της εταιρίας καθώς και τα δικαιώματα που απορρέουν από τις κοινές ανώνυμες μετοχές.

Το παρόν Ενημερωτικό Δελτίο αποτελείται από: α) το Περιληπτικό Σημείωμα β) τους Παράγοντες Κινδύνου γ) το Έγγραφο Αναφοράς και δ) το Σημείωμα Μετοχικού Τίτλου.

Η σύνταξη και η διάθεση του παρόντος Ενημερωτικού Δελτίου έγινε σύμφωνα με τις διατάξεις της ισχύουσας νομοθεσίας. Το Διοικητικό Συμβούλιο της Επιτροπής Κεφαλαιαγοράς ενέκρινε το περιεχόμενο του παρόντος Ενημερωτικού Δελτίου μόνο όσον αφορά την κάλυψη των αναγκών πληροφόρησης του επενδυτικού κοινού, όπως αυτές καθορίζονται από τις διατάξεις του Κανονισμού (ΕΚ) 809/2004 της Επιτροπής των Ευρωπαϊκών Κοινοτήτων.

Το παρόν Ενημερωτικό Δελτίο θα είναι διαθέσιμο στο επενδυτικό κοινό, σε ηλεκτρονική μορφή στην ιστοσελίδα του Χρηματιστηρίου Αθηνών (www.athex.gr), της Επιτροπής Κεφαλαιαγοράς (www.hcmc.gr), και στην ιστοσελίδα της Εταιρίας (www.varvaresos.gr), σύμφωνα με το άρθρο 14, § 2 του Ν. 3401/2005, όπως ισχύει και σε έντυπη μορφή, δωρεάν, εφόσον ζητηθεί, στα γραφεία της Εταιρίας, Δ.Δ. Στενημάχου, 592 00 Νάουσα.

Το Ενημερωτικό Δελτίο περιέχει κάθε πληροφορία της οποίας η δημοσιοποίηση προβλέπεται από τον Κανονισμό 809/2004 της Επιτροπής των Ευρωπαϊκών Κοινοτήτων και η οποία αφορά στην Εκδότρια και στην παρούσα αύξηση του μετοχικού κεφαλαίου και στην εισαγωγή των νέων μετοχών προς διαπραγμάτευση στο Χρηματιστήριο Αθηνών. Η Εταιρία, τα μέλη του Διοικητικού της Συμβουλίου και τα φυσικά πρόσωπα που επιμελήθηκαν από την πλευρά της Εταιρίας τη σύνταξη του παρόντος Δελτίου, βεβαιώνουν ότι το Ενημερωτικό Δελτίο έχει συνταχθεί σύμφωνα με τις διατάξεις του Κανονισμού (ΕΚ) 809/2004 της Επιτροπής των Ευρωπαϊκών Κοινοτήτων.

Οι μέτοχοι και επενδυτές που ενδιαφέρονται για περισσότερες πληροφορίες και διευκρινίσεις για την εταιρία, μπορούν να απευθύνονται κατά τις εργάσιμες ημέρες και ώρες στα γραφεία της ΒΑΡΒΑΡΕΣΟΣ Α.Ε., Δ.Δ. Στενημάχου, 592 00 Νάουσα, τηλ. 23320 52650 (Υπεύθυνη κα Μαρία Λαναρά).

Η Εταιρία και τα μέλη του Δ.Σ. είναι υπεύθυνοι για το Ενημερωτικό Δελτίο και για τις οικονομικές καταστάσεις 2010, 2011 και 2012 που περιλαμβάνονται σ' αυτό.

Τα φυσικά πρόσωπα από πλευράς Εταιρίας που επιμελήθηκαν τη σύνταξης του Ενημερωτικού Δελτίου είναι:

- ο κ. Νικόλαος Βελής, Διευθύνων Σύμβουλος
- η κα Αναστασία Βαρβαρέσου, Εντεταλμένη Σύμβουλος
- η κα Μαρία Λαναρά, Υπεύθυνη Επικοινωνίας Μετόχων

Τα μέλη του Διοικητικού Συμβουλίου, τα υπεύθυνα πρόσωπα εκ μέρους της εταιρίας που επιμελήθηκαν τη σύνταξη του Ενημερωτικού Δελτίου και αναφέρονται ανωτέρω είναι υπεύθυνοι για το περιεχόμενο του Ενημερωτικού Δελτίου και δηλώνουν ότι έχουν λάβει γνώση και συμφωνούν με το περιεχόμενο του Ενημερωτικού Δελτίου που καθίσταται διαθέσιμο στο επενδυτικό κοινό και βεβαιώνουν υπεύθυνα ότι, αφού έλαβαν κάθε εύλογο μέτρο για το σκοπό αυτό, οι πληροφορίες που περιέχονται στο Ενημερωτικό Δελτίο είναι, καθόσον γνωρίζουν αληθείς και δεν υπάρχουν παραλείψεις που να αλλοιώνουν το περιεχόμενό του.

3.2 ΝΟΜΙΜΟΙ ΕΛΕΓΚΤΕΣ

Τακτικοί Ορκωτοί Ελεγκτές – Λογιστές

Ο έλεγχος των δημοσιευμένων οικονομικών καταστάσεων της Εταιρίας για τις οικονομικές χρήσεις 2010, 2011 και 2012, οι οποίες συντάχθηκαν βάσει των Διεθνών Λογιστικών Προτύπων/Διεθνών Προτύπων Χρηματοοικονομικής Αναφοράς (Δ.Λ.Π./Δ.Π.Χ.Α.), έλαβε χώρα από την εταιρία «ΣΥΝΕΡΓΑΖΟΜΕΝΟΙ ΟΡΚΩΤΟΙ ΛΟΓΙΣΤΕΣ α.ε.ο.ε », (Γιαννιτσών 31 και Πατρ. Κυρίλλου, Κτίριο Αλέξανδρος, Θεσ/νίκη, τηλ. 2310 544150). Τον έλεγχο εκ μέρους της εν λόγω ελεγκτικής εταιρίας για τις χρήσεις 2010 και 2011 διενήργησε ο Ορκωτός Ελεγκτής Λογιστής κ. Αθανάσιος Διαμαντής (Α.Μ. ΣΟΕΛ 13091). Οι δημοσιευμένες οικονομικές καταστάσεις των χρήσεων 2010 και 2011 εγκρίθηκαν από τις Τακτικές Γενικές Συνελεύσεις των μετόχων της Εταιρίας στις 30.06.2011 και στις 27.06.2012 αντίστοιχα.

Τον έλεγχο της χρήσης 2012 διενήργησε ο Ορκωτός Ελεγκτής Λογιστής κ. Χάρης Στασινόπουλος (Α.Μ. ΣΟΕΛ 16821). Ο ίδιος ορκωτός ελεγκτής λογιστής διενήργησε και την επισκόπηση των ενδιάμεσων οικονομικών καταστάσεων της 31.03.2013.

Επισημαίνεται ότι οι εκθέσεις ελέγχου της Εκδότριας, για τις οικονομικές χρήσεις 2010 2011 και 2012 αποτελούν αναπόσπαστο μέρος των οικονομικών καταστάσεων των χρήσεων αυτών και θα πρέπει να διαβάζονται συναρτήσε τους.

Η ΒΑΡΒΑΡΕΣΟΣ Α.Ε. ελέγχεται από Τακτικό Ορκωτό Ελεγκτή – Λογιστή για τις ετήσιες οικονομικές της καταστάσεις. Ουδείς από τους τακτικούς ελεγκτές - λογιστές έχει παραιτηθεί ή ανακληθεί από την άσκηση των καθηκόντων του για την περίοδο που καλύπτουν οι ιστορικές χρηματοοικονομικές πληροφορίες.

Εκθέσεις Ελέγχου Εκδότριας χρήσεων 2010, 2011 και 2012

ΧΡΗΣΗ 2010

Έκθεση Ελέγχου Ανεξάρτητου Νόμιμου Ορκωτού Ελεγκτή – Λογιστή επί των Δημοσιευμένων Οικονομικών Καταστάσεων της Χρήσης 2010

Έκθεση επί των Οικονομικών Καταστάσεων

Ελέγξαμε τις συνημμένες οικονομικές καταστάσεις της Εταιρίας «ΒΑΡΒΑΡΕΣΟΣ Α.Ε. ΕΥΡΩΠΑΪΚΑ ΝΗΜΑΤΟΥΡΓΕΙΑ», που αποτελούνται από την κατάσταση οικονομικής θέσης της 31 Δεκεμβρίου 2010, τις Καταστάσεις Αποτελεσμάτων Χρήσεως και Συνολικού Εισοδήματος, Μεταβολών Ιδίων Κεφαλαίων και Ταμειακών Ροών της χρήσεως που έληξε την ημερομηνία αυτή, καθώς και περίληψη σημαντικών λογιστικών πολιτικών και λοιπές επεξηγηματικές πληροφορίες.

Ευθύνη της Διοίκησης για τις Οικονομικές Καταστάσεις

Η διοίκηση είναι υπεύθυνη για την κατάρτιση και εύλογη παρουσίαση αυτών των οικονομικών καταστάσεων σύμφωνα με τα Διεθνή Πρότυπα Χρηματοοικονομικής Αναφοράς, όπως αυτά έχουν υιοθετηθεί από την Ευρωπαϊκή Ένωση, όπως και για εκείνες τις εσωτερικές δικλείδες, που η διοίκηση καθορίζει ως απαραίτητες, ώστε να καθίσταται δυνατή η κατάρτιση οικονομικών καταστάσεων απαλλαγμένων από ουσιώδη ανακρίβεια, που οφείλεται είτε σε απάτη είτε σε λάθος.

Ευθύνη του Ελεγκτή

Η δική μας ευθύνη είναι να εκφράσουμε γνώμη επί αυτών των οικονομικών καταστάσεων με βάση τον έλεγχο μας. Διενεργήσαμε τον έλεγχο μας σύμφωνα με τα Διεθνή Πρότυπα Ελέγχου. Τα πρότυπα αυτά απαιτούν να συμμορφωνόμαστε με κανόνες δεοντολογίας, καθώς και να σχεδιάζουμε και διενεργούμε τον έλεγχο με σκοπό την απόκτηση εύλογης διασφάλισης για το εάν οι οικονομικές καταστάσεις είναι απαλλαγμένες από ουσιώδη ανακρίβεια.

Ο έλεγχος περιλαμβάνει τη διενέργεια διαδικασιών για την απόκτηση ελεγκτικών τεκμηρίων, σχετικά με τα ποσά και τις γνωστοποιήσεις στις οικονομικές καταστάσεις. Οι επιλεγόμενες διαδικασίες βασίζονται στην κρίση του ελεγκτή περιλαμβανομένης της εκτίμησης των κινδύνων ουσιώδους ανακρίβειας των οικονομικών καταστάσεων, που οφείλεται είτε σε απάτη είτε σε λάθος. Κατά τη διενέργεια αυτών των εκτιμήσεων κινδύνου, ο ελεγκτής εξετάζει τις εσωτερικές δικλείδες που σχετίζονται με την κατάρτιση και εύλογη παρουσίαση των οικονομικών καταστάσεων της εταιρίας, με σκοπό το σχεδιασμό ελεγκτικών διαδικασιών κατάλληλων για τις περιστάσεις, αλλά όχι με σκοπό την έκφραση γνώμης επί της αποτελεσματικότητας των εσωτερικών δικλείδων της εταιρίας. Ο έλεγχος περιλαμβάνει επίσης την αξιολόγηση της καταλληλότητας των λογιστικών πολιτικών που χρησιμοποιήθηκαν και του εύλογου των εκτιμήσεων που έγιναν από τη διοίκηση, καθώς και αξιολόγηση της συνολικής παρουσίασης των οικονομικών καταστάσεων.

Πιστεύουμε ότι τα ελεγκτικά τεκμήρια που έχουμε συγκεντρώσει είναι επαρκή και κατάλληλα για τη θεμελίωση της ελεγκτικής μας γνώμης.

Γνώμη

Κατά τη γνώμη μας, οι συνημμένες οικονομικές καταστάσεις παρουσιάζουν εύλογα, από κάθε ουσιώδη άποψη, την οικονομική θέση της Εταιρίας «ΒΑΡΒΑΡΕΣΟΣ Α.Ε. ΕΥΡΩΠΑΪΚΑ ΝΗΜΑΤΟΥΡΓΕΙΑ» κατά την 31 Δεκεμβρίου 2010 και τη χρηματοοικονομική της επίδοση και τις ταμειακές της ροές για τη χρήση που έληξε την ημερομηνία αυτή σύμφωνα με τα Διεθνή Πρότυπα Χρηματοοικονομικής Αναφοράς, όπως αυτά έχουν υιοθετηθεί από την Ευρωπαϊκή Ένωση.

Αναφορά επί Άλλων Νομικών και Κανονιστικών Θεμάτων

- α) Στην Έκθεση Διαχείρισης του Διοικητικού Συμβουλίου περιλαμβάνεται δήλωση εταιρικής διακυβέρνησης, η οποία παρέχει τα πληροφοριακά στοιχεία που ορίζονται στην παράγραφο 3δ του άρθρου 43α του Κ.Ν. 2190/1920.
- β) Επαληθεύσαμε τη συμφωνία και την αντιστοιχία του περιεχομένου της Έκθεσης Διαχείρισης του Διοικητικού Συμβουλίου με τις συνημμένες οικονομικές καταστάσεις, στα πλαίσια των οριζόμενων από τα άρθρα 43α και 37 του Κ.Ν. 2190/1920.

ΧΡΗΣΗ 2011

Έκθεση Ελέγχου Ανεξάρτητου Νόμιμου Ορκωτού Ελεγκτή – Λογιστή επί των Δημοσιευμένων Οικονομικών Καταστάσεων της Χρήσης 2011

Έκθεση επί των Οικονομικών Καταστάσεων

Ελέγξαμε τις συνημμένες οικονομικές καταστάσεις της Εταιρίας «ΒΑΡΒΑΡΕΣΟΣ Α.Ε. ΕΥΡΩΠΑΪΚΑ ΝΗΜΑΤΟΥΡΓΕΙΑ», που αποτελούνται από την κατάσταση οικονομικής θέσης της 31 Δεκεμβρίου 2011, τις Καταστάσεις Αποτελεσμάτων Χρήσεως και Συνολικού Εισοδήματος, Μεταβολών Ιδίων Κεφαλαίων και Ταμειακών Ροών της χρήσεως που έληξε την ημερομηνία αυτή, καθώς και περίληψη σημαντικών λογιστικών πολιτικών και λοιπές επεξηγηματικές πληροφορίες.

Ευθύνη της Διοίκησης για τις Οικονομικές Καταστάσεις

Η διοίκηση είναι υπεύθυνη για την κατάρτιση και εύλογη παρουσίαση αυτών των οικονομικών καταστάσεων σύμφωνα με τα Διεθνή Πρότυπα Χρηματοοικονομικής Αναφοράς, όπως αυτά έχουν υιοθετηθεί από την Ευρωπαϊκή Ένωση, όπως και για εκείνες τις εσωτερικές δικλείδες, που η διοίκηση καθορίζει ως απαραίτητες, ώστε να καθίσταται δυνατή η κατάρτιση οικονομικών καταστάσεων απαλλαγμένων από ουσιώδη ανακρίβεια, που οφείλεται είτε σε απάτη είτε σε λάθος.

Ευθύνη του Ελεγκτή

Η δική μας ευθύνη είναι να εκφράσουμε γνώμη επί αυτών των οικονομικών καταστάσεων με βάση τον έλεγχο μας. Διενεργήσαμε τον έλεγχο μας σύμφωνα με τα Διεθνή Πρότυπα Ελέγχου. Τα πρότυπα αυτά απαιτούν να συμμορφωνόμαστε με κανόνες δεοντολογίας, καθώς και να σχεδιάζουμε και διενεργούμε τον έλεγχο με σκοπό την απόκτηση εύλογης διασφάλισης για το εάν οι οικονομικές καταστάσεις είναι απαλλαγμένες από ουσιώδη ανακρίβεια.

Ο έλεγχος περιλαμβάνει τη διενέργεια διαδικασιών για την απόκτηση ελεγκτικών τεκμηρίων, σχετικά με τα ποσά και τις γνωστοποιήσεις στις οικονομικές καταστάσεις. Οι επιλεγόμενες διαδικασίες βασίζονται στην κρίση του ελεγκτή περιλαμβανομένης της εκτίμησης των κινδύνων ουσιώδους ανακρίβειας των οικονομικών καταστάσεων, που οφείλεται είτε σε απάτη είτε σε λάθος. Κατά τη διενέργεια αυτών των εκτιμήσεων κινδύνου, ο ελεγκτής εξετάζει τις εσωτερικές δικλείδες που σχετίζονται με την κατάρτιση και εύλογη παρουσίαση των οικονομικών καταστάσεων της εταιρίας, με σκοπό το σχεδιασμό ελεγκτικών διαδικασιών κατάλληλων για τις περιστάσεις, αλλά όχι με σκοπό την έκφραση γνώμης επί της αποτελεσματικότητας των εσωτερικών δικλείδων της εταιρίας. Ο έλεγχος περιλαμβάνει επίσης την αξιολόγηση της καταλληλότητας των λογιστικών πολιτικών που χρησιμοποιήθηκαν και του εύλογου των εκτιμήσεων που έγιναν από τη διοίκηση, καθώς και αξιολόγηση της συνολικής παρουσίασης των οικονομικών καταστάσεων.

Πιστεύουμε ότι τα ελεγκτικά τεκμήρια που έχουμε συγκεντρώσει είναι επαρκή και κατάλληλα για τη θεμελίωση της ελεγκτικής μας γνώμης.

Γνώμη

Κατά τη γνώμη μας, οι συνημμένες οικονομικές καταστάσεις παρουσιάζουν εύλογα, από κάθε ουσιώδη άποψη, την οικονομική θέση της Εταιρίας «ΒΑΡΒΑΡΕΣΟΣ Α.Ε. ΕΥΡΩΠΑΪΚΑ ΝΗΜΑΤΟΥΡΓΕΙΑ» κατά την 31 Δεκεμβρίου 2011 και τη χρηματοοικονομική της επίδοση και τις ταμειακές της ροές για τη χρήση που έληξε την ημερομηνία αυτή σύμφωνα με τα Διεθνή Πρότυπα Χρηματοοικονομικής Αναφοράς, όπως αυτά έχουν υιοθετηθεί από την Ευρωπαϊκή Ένωση.

Αναφορά επί Άλλων Νομικών και Κανονιστικών Θεμάτων

- α) Στην Έκθεση Διαχείρισης του Διοικητικού Συμβουλίου περιλαμβάνεται δήλωση εταιρικής διακυβέρνησης, η οποία παρέχει τα πληροφοριακά στοιχεία που ορίζονται στην παράγραφο 3δ του άρθρου 43α του Κ.Ν. 2190/1920.
- β) Επαληθεύσαμε τη συμφωνία και την αντιστοίχιση του περιεχομένου της Έκθεσης Διαχείρισης του Διοικητικού Συμβουλίου με τις συνημμένες οικονομικές καταστάσεις, στα πλαίσια των οριζόμενων από τα άρθρα 43α και 37 του Κ.Ν. 2190/1920.

ΧΡΗΣΗ 2012

Έκθεση Ελέγχου Ανεξάρτητου Νόμιμου Ορκωτού Ελεγκτή – Λογιστή επί των Δημοσιευμένων Οικονομικών Καταστάσεων της Χρήσης 2012

Έκθεση επί των Οικονομικών Καταστάσεων

Ελέγξαμε τις συνημμένες οικονομικές καταστάσεις της Εταιρείας «ΒΑΡΒΑΡΕΣΟΣ Α.Ε. ΕΥΡΩΠΑΪΚΑ ΝΗΜΑΤΟΥΡΓΕΙΑ», που αποτελούνται από την κατάσταση οικονομικής θέσης της 31 Δεκεμβρίου 2012, τις Καταστάσεις Αποτελεσμάτων Χρήσεως και Συνολικού Εισοδήματος, Μεταβολών Ιδίων Κεφαλαίων και Ταμειακών Ροών της χρήσεως που έληξε την ημερομηνία αυτή, καθώς και περίληψη σημαντικών λογιστικών αρχών και μεθόδων και λοιπές επεξηγηματικές πληροφορίες.

Ευθύνη της Διοίκησης για τις Οικονομικές Καταστάσεις

Η διοίκηση έχει την ευθύνη για την κατάρτιση και εύλογη παρουσίαση αυτών των οικονομικών καταστάσεων σύμφωνα με τα Διεθνή Πρότυπα Χρηματοοικονομικής Αναφοράς, όπως αυτά έχουν υιοθετηθεί από την Ευρωπαϊκή Ένωση, όπως και για εκείνες τις εσωτερικές δικλείδες, που η διοίκηση καθορίζει ως απαραίτητες, ώστε να καθίσταται δυνατή η κατάρτιση οικονομικών καταστάσεων απαλλαγμένων από ουσιώδη ανακρίβεια, που οφείλεται είτε σε απάτη είτε σε λάθος.

Ευθύνη του Ελεγκτή

Η δική μας ευθύνη είναι να εκφράσουμε γνώμη επί αυτών των οικονομικών καταστάσεων με βάση τον έλεγχο μας. Διενεργήσαμε τον έλεγχο μας σύμφωνα με τα Διεθνή Πρότυπα Ελέγχου. Τα πρότυπα αυτά απαιτούν να συμμορφωνόμαστε με κανόνες δεοντολογίας, καθώς και να σχεδιάζουμε και διενεργούμε τον έλεγχο με σκοπό την απόκτηση εύλογης διασφάλισης για το εάν οι οικονομικές καταστάσεις είναι απαλλαγμένες από ουσιώδη ανακρίβεια.

Ο έλεγχος περιλαμβάνει τη διενέργεια διαδικασιών για την απόκτηση ελεγκτικών τεκμηρίων, σχετικά με τα ποσά και τις γνωστοποιήσεις στις οικονομικές καταστάσεις. Οι επιλεγόμενες διαδικασίες βασίζονται στην κρίση του ελεγκτή περιλαμβανομένης της εκτίμησης των κινδύνων ουσιώδους ανακρίβειας των οικονομικών καταστάσεων, που οφείλεται είτε σε απάτη είτε σε λάθος. Κατά τη διενέργεια αυτών των εκτιμήσεων κινδύνου, ο ελεγκτής εξετάζει τις εσωτερικές δικλείδες που σχετίζονται με την κατάρτιση και εύλογη παρουσίαση των οικονομικών καταστάσεων της εταιρείας, με σκοπό το σχεδιασμό ελεγκτικών διαδικασιών κατάλληλων για τις περιστάσεις, αλλά όχι με σκοπό την έκφραση γνώμης επί της αποτελεσματικότητας των εσωτερικών δικλείδων της εταιρείας. Ο έλεγχος περιλαμβάνει επίσης την αξιολόγηση της καταλληλότητας των λογιστικών αρχών και μεθόδων που χρησιμοποιήθηκαν και του εύλογου των εκτιμήσεων που έγιναν από τη διοίκηση, καθώς και αξιολόγηση της συνολικής παρουσίασης των οικονομικών καταστάσεων.

Πιστεύουμε ότι τα ελεγκτικά τεκμήρια που έχουμε συγκεντρώσει είναι επαρκή και κατάλληλα για τη θεμελίωση της ελεγκτικής μας γνώμης.

Γνώμη

Κατά τη γνώμη μας, οι συνημμένες οικονομικές καταστάσεις παρουσιάζουν εύλογα, από κάθε ουσιώδη άποψη, την οικονομική θέση της Εταιρείας «ΒΑΡΒΑΡΕΣΟΣ Α.Ε. ΕΥΡΩΠΑΪΚΑ ΝΗΜΑΤΟΥΡΓΕΙΑ» κατά την 31 Δεκεμβρίου 2012 και τη χρηματοοικονομική της επίδοση και τις ταμειακές της ροές για τη χρήση που έληξε την ημερομηνία αυτή σύμφωνα με τα Διεθνή Πρότυπα Χρηματοοικονομικής Αναφοράς, όπως αυτά έχουν υιοθετηθεί από την Ευρωπαϊκή Ένωση.

Έμφαση Θέματος

Χωρίς να διατυπώνουμε επιφύλαξη στη γνώμη μας, επιστούμε την προσοχή σας στη σημείωση 2.2 της Ετήσιας Οικονομικής Έκθεσης όπου γίνεται αναφορά στη συνεχή μείωση του κύκλου εργασιών, στο γεγονός ότι σύνολο των Ιδίων Κεφαλαίων της εταιρείας έχει καταστεί αρνητικό και συνεπώς συντρέχουν οι προϋποθέσεις εφαρμογής των διατάξεων του άρθρου 48 του Κ.Ν. 2190/1920, στην ύπαρξη σωρευμένων ζημιών, στην έλλειψη ρευστότητας και στη δυσμενή χρηματοοικονομική κατάσταση. Οι παραπάνω συνθήκες υποδηλώνουν την ύπαρξη ουσιώδους αβεβαιότητας που μπορεί να εγείρει σημαντική αμφιβολία για την ικανότητα της εταιρείας να συνεχίσει τη δραστηριότητά της. Ωστόσο, τη σημείωση 2.2. της Ετήσιας Οικονομικής Έκθεσης γίνεται αναφορά της έγκρισης από το Υπουργείο Περιφερειακής Ανάπτυξης και Ανταγωνιστικότητας των διαδικασιών του σχεδίου Αναδιάρθρωσης της εταιρείας και της υπαγωγής του στις διατάξεις του Ν. 3299/2004 (ΦΕΚ 2884/26.10.2012). Επιπρόσθετα, στη σημείωση 33 της Ετήσιας Οικονομικής Έκθεσης αναφέρεται η απόφαση αύξησης του Μετοχικού Κεφαλαίου κατά ευρώ 2.061.000 περίπου.

Αναφορά επί Άλλων Νομικών και Κανονιστικών Θεμάτων

- α) Στην Έκθεση Διαχείρισης του Διοικητικού Συμβουλίου περιλαμβάνεται δήλωση εταιρικής διακυβέρνησης, η οποία παρέχει τα πληροφοριακά στοιχεία που ορίζονται στην παράγραφο 3δ του άρθρου 43α του Κ.Ν. 2190/1920.
- β) Επαληθεύσαμε τη συμφωνία και την αντιστοίχιση του περιεχομένου της Έκθεσης Διαχείρισης του Διοικητικού Συμβουλίου με τις συνημμένες οικονομικές καταστάσεις, στα πλαίσια των οριζόμενων από τα άρθρα 43α και 37 του Κ.Ν. 2190/1920.

ΕΚΘΕΣΗ ΕΠΙΣΚΟΠΗΣΗΣ ΕΝΔΙΑΜΕΣΗΣ ΣΥΝΟΠΤΙΚΗΣ ΧΡΗΜΑΤΟΟΙΚΟΝΟΜΙΚΗΣ ΠΛΗΡΟΦΟΡΗΣΗΣ της περιόδου 01.01 – 31.03.2013Εισαγωγή

Επισκοπήσαμε τη συνημμένη εταιρική κατάσταση χρηματοοικονομικής θέσης «ΒΑΡΒΑΡΕΣΟΣ Α.Ε. Ευρωπαϊκά Νηματουργεία» της 31ης Μαρτίου 2013 και τις σχετικές εταιρικές καταστάσεις συνολικού εισοδήματος, μεταβολών καθαρής θέσης και ταμειακών ροών της τρίμηνης περιόδου που έληξε αυτήν την ημερομηνία, καθώς και τις επιλεγμένες επεξηγηματικές σημειώσεις, που συνθέτουν την ενδιάμεση χρηματοοικονομική πληροφόρηση. Η Διοίκηση έχει την ευθύνη για την κατάρτιση και παρουσίαση αυτής της ενδιάμεσης χρηματοοικονομικής πληροφόρησης, σύμφωνα με τα Διεθνή Πρότυπα Χρηματοοικονομικής Αναφοράς, όπως αυτά έχουν υιοθετηθεί από την Ευρωπαϊκή Ένωση και εφαρμόζονται στην Ενδιάμεση Χρηματοοικονομική Αναφορά (Διεθνές Λογιστικό Πρότυπο «ΔΛΠ» 34). Δική μας ευθύνη είναι να εκφράσουμε συμπέρασμα επί αυτής της ενδιάμεσης χρηματοοικονομικής πληροφόρησης με βάση την επισκόπησή μας.

Εύρος Επισκόπησης

Διενεργήσαμε την επισκόπησή μας σύμφωνα με το Διεθνές Πρότυπο Επισκόπησης 2410 «Επισκόπηση ενδιάμεσης χρηματοοικονομικής πληροφόρησης που διενεργείται από τον ανεξάρτητο ελεγκτή της οντότητας». Η επισκόπηση της ενδιάμεσης οικονομικής πληροφόρησης συνίσταται στη διενέργεια διερευνητικών ερωτημάτων κυρίως προς πρόσωπα που είναι υπεύθυνα για χρηματοοικονομικά και λογιστικά θέματα και στην εφαρμογή αναλυτικών και άλλων διαδικασιών επισκόπησης. Το εύρος της επισκόπησης είναι ουσιαδώς μικρότερο από αυτό του ελέγχου που διενεργείται σύμφωνα με τα Διεθνή Πρότυπα Ελέγχου και συνεπώς, δεν μας δίνει τη δυνατότητα να αποκτήσουμε τη διασφάλιση ότι έχουν περιέλθει στην αντίληψή μας όλα τα σημαντικά θέματα τα οποία θα μπορούσαν να εντοπιστούν σε έναν έλεγχο. Κατά συνέπεια, με την παρούσα δεν διατυπώνουμε γνώμη ελέγχου.

Συμπέρασμα

Με βάση τη διενεργηθείσα επισκόπηση δεν έχει περιέλθει στην αντίληψή μας οτιδήποτε θα μας οδηγούσε στο συμπέρασμα ότι η συνημμένη ενδιάμεση χρηματοοικονομική πληροφόρηση δεν παρουσιάζει εύλογα, από κάθε ουσιώδη άποψη, την οικονομική θέση της Εταιρείας ΒΑΡΒΑΡΕΣΟΣ Α.Ε. Ευρωπαϊκά Νηματοουργεία, κατά την 31^η Μαρτίου 2013, τη χρηματοοικονομική της επίδοση και τις ταμειακές της ροές για την περίοδο που έληξε την ημερομηνία αυτή, σύμφωνα με τα Διεθνή Πρότυπα Χρηματοοικονομικής Αναφοράς, όπως αυτά έχουν υιοθετηθεί από την Ευρωπαϊκή Ένωση.

Έμφαση Θέματος

Εφιστούμε την προσοχή σας στη σημείωση 2.2 της Ενδιάμεσης Χρηματοοικονομικής Πληροφόρησης όπου γίνεται αναφορά στο γεγονός ότι το σύνολο των Ιδίων Κεφαλαίων της εταιρείας έχει καταστεί αρνητικό και συνεπώς συντρέχουν οι προϋποθέσεις εφαρμογής των διατάξεων του άρθρου 48 του Κ.Ν. 2190/1920, στην ύπαρξη σωρευμένων ζημιών, στην έλλειψη ρευστότητας και στη δυσμενή χρηματοοικονομική κατάσταση. Οι παραπάνω συνθήκες υποδηλώνουν την ύπαρξη ουσιώδους αβεβαιότητας που μπορεί να εγείρει σημαντική αμφιβολία για την ικανότητα της εταιρίας να συνεχίσει τη δραστηριότητά της. Για την αντιμετώπιση του θέματος, στη σημείωση 2.2 της Ενδιάμεσης Χρηματοοικονομικής Πληροφόρησης γίνεται αναφορά στην έγκριση από το Υπουργείο Περιφερειακής Ανάπτυξης και Ανταγωνιστικότητας των διαδικασιών του σχεδίου Αναδιάρθρωσης της εταιρείας και της υπαγωγής του στις διατάξεις του Ν. 3299/2004 (ΦΕΚ 2884/26.10.2012) και αναφορά στην απόφαση της Έκτακτης Γενικής Συνέλευσης των μετόχων για αύξηση του Μετοχικού Κεφαλαίου κατά ευρώ 2.061.000 περίπου.

Στο συμπέρασμά μας δεν διατυπώνεται επιφύλαξη σε σχέση με το θέμα αυτό.

Ειδικότερα η σημείωση 2.2. της Ενδιάμεσης Χρηματοοικονομικής Πληροφόρησης αναφέρει τα ακόλουθα :

«Στις 14.12.2010 η Ε.Ε. ενέκρινε την ενίσχυση του Σχεδίου Αναδιάρθρωσης της εταιρίας. Στις 21.06.2011 εγκρίθηκε από την Γνωμοδοτική Επιτροπή του Υπουργείου Περιφερειακής Ανάπτυξης και Ανταγωνιστικότητας, το Σχέδιο Αναδιάρθρωσης της Εταιρίας. Στις 21.09.2011 εκδόθηκε η γνώμη της Επιτροπής η οποία υποστηρίζει το αίτημα της Εταιρίας. Στις 26.10.2012 δημοσιεύτηκε στην Εφημερίδα της Κυβερνήσεως η έκδοση της Υπουργικής Απόφασης για την υπαγωγή του Επιχειρηματικού Σχεδίου Αναδιάρθρωσης της "ΒΑΡΒΑΡΕΣΟΣ Α.Ε." στις διατάξεις του νόμου 3299/2004. Στις 14 Φεβρουαρίου 2013 κατά την Έκτακτη Γενική Συνέλευση των μετόχων αποφασίσθηκε η αύξηση μετοχικού κεφαλαίου με καταβολή μετρητών με δημόσια προσφορά με δικαίωμα προτίμησης υπέρ των παλαιών μετόχων και την εισαγωγή των νέων μετοχών στην κατηγορία επιτήρησης της αγοράς αξιών του Χρηματιστηρίου Αθηνών. Το μετοχικό κεφάλαιο της ΒΑΡΒΑΡΕΣΟΣ Α.Ε. θα αυξηθεί κατά δύο εκατομμύρια εξήντα μία χιλιάδες δεκαπέντε Ευρώ και ενενήντα λεπτά του Ευρώ (2.061.015,90 Ευρώ) με την καταβολή μετρητών και με την έκδοση έξι εκατομμυρίων οκτακοσίων εβδομήντα χιλιάδων πενήντα τριών (6.870.053) νέων, κοινών, ανώνυμων μετοχών της Εταιρίας, ονομαστικής αξίας 0,30 Ευρώ η κάθε μία και τιμή διάθεσης 0,30 Ευρώ ανά μετοχή, υπέρ των παλαιών μετόχων με αναλογία 2 νέες μετοχές για κάθε 3 παλαιές μετοχές. Τα κεφάλαια που θα αντληθούν ύψους 2.061.015,90, μετά την αφαίρεση των δαπανών έκδοσης περί τα 53.000 Ευρώ, θα διατεθούν για α) υλοποίηση του Επιχειρηματικού Σχεδίου Αναδιάρθρωσης, ποσό 1.500.000 Ευρώ και β) κεφάλαιο κίνησης,

ποσό 508.015,90 Ευρώ. Η μεγάλη καθυστέρηση καταβολής της ενίσχυσης επηρέασαν και επηρεάζουν καθοριστικά το λειτουργικό αποτέλεσμα της Εταιρίας οδηγώντας σε έλλειψη ρευστότητας και στη συσσώρευση ζημιών με αποτέλεσμα τα ίδια κεφάλαια της Εταιρίας να έχουν καταστεί αρνητικά και να συντρέχουν οι προϋποθέσεις εφαρμογής των διατάξεων του άρθρου 48 του Κ.Ν. 2190/1920.

Επίσης οι τρέχουσες οικονομικές συνθήκες στην χώρα μας δημιουργούν αβεβαιότητα στις εμπορικές συναλλαγές και στη διαθεσιμότητα τραπεζικής χρηματοδότησης για το προβλεπτό μέλλον, πράγμα που επηρεάζει τις επιχειρήσεις.

Οι προβλέψεις της Εταιρίας λαμβάνοντας εύλογα υπόψη την επικείμενη ολοκλήρωση των διαδικασιών από το Υπουργείο Περιφερειακής Ανάπτυξης και Ανταγωνιστικότητας προκειμένου να προχωρήσει η υλοποίηση του Σχεδίου Αναδιάρθρωσης καθώς και τις μεταβολές στην εμπορική της απόδοση, δημιουργούν την προσδοκία στη Διοίκηση ότι η Εταιρία διαθέτει επαρκείς πόρους για να συνεχίσει την επιχειρηματική της δραστηριότητα στο εγγύς μέλλον.

Ως εκ τούτου η Εταιρία συνεχίζει να υιοθετεί την «αρχή της επιχειρηματικής συνέχειας των δραστηριοτήτων της» κατά την κατάρτιση της Ενδιάμεσης Συνοπτικής Χρηματοοικονομικής Πληροφόρησης, ευελπιστώντας ότι το ΥΠΑΝ θα ανταποκριθεί στην επιβαλλόμενη υλοποίηση του ως άνω εγκεκριμένου από την Ε.Ε. και το ΥΠΑΝ.»

ΕΚΘΕΣΗ ΕΠΙΣΚΟΠΗΣΗΣ ΤΡΟΠΟΠΟΙΗΜΕΝΗΣ ΕΝΔΙΑΜΕΣΗΣ ΣΥΝΟΠΤΙΚΗΣ ΧΡΗΜΑΤΟΟΙΚΟΝΟΜΙΚΗΣ ΠΛΗΡΟΦΟΡΗΣΗΣ της περιόδου 01.01 – 31.03.2013

Εισαγωγή

Επισκοπήσαμε τη συνημμένη τροποποιημένη εταιρική κατάσταση χρηματοοικονομικής θέσης «ΒΑΡΒΑΡΕΣΟΣ Α.Ε. Ευρωπαϊκά Νηματοουργεία» της 31ης Μαρτίου 2013 και τις σχετικές εταιρικές καταστάσεις συνολικού εισοδήματος, ταμειακών ροών και των τροποποιημένων μεταβολών καθαρής θέσης της τρίμηνης περιόδου που έληξε αυτήν την ημερομηνία, καθώς και τις τροποποιημένες επιλεγμένες επεξηγηματικές σημειώσεις, που συνθέτουν την τροποποιημένη ενδιάμεση χρηματοοικονομική πληροφόρηση. Η Διοίκηση έχει την ευθύνη για την κατάρτιση και παρουσίαση αυτής της τροποποιημένης ενδιάμεσης χρηματοοικονομικής πληροφόρησης, σύμφωνα με τα Διεθνή Πρότυπα Χρηματοοικονομικής Αναφοράς, όπως αυτά έχουν υιοθετηθεί από την Ευρωπαϊκή Ένωση και εφαρμόζονται στην Ενδιάμεση Χρηματοοικονομική Αναφορά (Διεθνές Λογιστικό Πρότυπο «ΔΛΠ» 34). Δική μας ευθύνη είναι να εκφράσουμε συμπέρασμα επί αυτής της τροποποιημένης ενδιάμεσης χρηματοοικονομικής πληροφόρησης με βάση την επισκόπησή μας.

Εύρος Επισκόπησης

Διενεργήσαμε την επισκόπησή μας σύμφωνα με το Διεθνές Πρότυπο Επισκόπησης 2410 «Επισκόπηση ενδιάμεσης χρηματοοικονομικής πληροφόρησης που διενεργείται από τον ανεξάρτητο ελεγκτή της οντότητας». Η επισκόπηση της ενδιάμεσης οικονομικής πληροφόρησης συνίσταται στη διενέργεια διερευνητικών ερωτημάτων κυρίως προς πρόσωπα που είναι υπεύθυνα για χρηματοοικονομικά και λογιστικά θέματα και στην εφαρμογή αναλυτικών και άλλων διαδικασιών επισκόπησης. Το εύρος της επισκόπησης είναι ουσιαδώς μικρότερο από αυτό του ελέγχου που διενεργείται σύμφωνα με τα Διεθνή Πρότυπα Ελέγχου και συνεπώς, δεν μας δίδει τη δυνατότητα να αποκτήσουμε τη διασφάλιση ότι έχουν περιέλθει στην αντίληψή μας όλα τα σημαντικά θέματα τα οποία θα μπορούσαν να εντοπιστούν σε έναν έλεγχο. Κατά συνέπεια, με την παρούσα δεν διατυπώνουμε γνώμη ελέγχου.

Συμπέρασμα

Με βάση τη διενεργηθείσα επισκόπηση δεν έχει περιέλθει στην αντίληψή μας οτιδήποτε θα μας οδηγούσε στο συμπέρασμα ότι η συνημμένη τροποποιημένη ενδιάμεση χρηματοοικονομική πληροφόρηση δεν παρουσιάζει εύλογα, από κάθε ουσιαστική άποψη, την οικονομική θέση της Εταιρείας ΒΑΡΒΑΡΕΣΟΣ Α.Ε. Ευρωπαϊκά Νηματοουργεία, κατά την 31η Μαρτίου 2013, τη χρηματοοικονομική της επίδοση και τις ταμειακές της ροές για την περίοδο που έληξε την ημερομηνία αυτή, σύμφωνα με τα Διεθνή Πρότυπα Χρηματοοικονομικής Αναφοράς, όπως αυτά έχουν υιοθετηθεί από την Ευρωπαϊκή Ένωση.

Έμφαση Θεμάτων

Εφιστούμε την προσοχή σας στα εξής:

1.Στη σημείωση 2.2 της Τροποποιημένης Ενδιάμεσης Χρηματοοικονομικής Πληροφόρησης όπου γίνεται αναφορά στο γεγονός ότι το σύνολο των Ιδίων Κεφαλαίων της εταιρείας έχει καταστεί αρνητικό και συνεπώς συντρέχουν οι προϋποθέσεις εφαρμογής των διατάξεων του άρθρου 48 του Κ.Ν. 2190/1920, στη μη επάρκεια του κεφαλαίου κίνησης, στην ύπαρξη σωρευμένων ζημιών, στην έλλειψη ρευστότητας και στη δυσμενή χρηματοοικονομική κατάσταση. Οι παραπάνω συνθήκες υποδηλώνουν την ύπαρξη ουσιώδους αβεβαιότητας που μπορεί να εγείρει σημαντική αμφιβολία για την ικανότητα της εταιρίας να συνεχίσει τη δραστηριότητά της. Για την αντιμετώπιση του θέματος, στη σημείωση 2.2. της Ενδιάμεσης Χρηματοοικονομικής Πληροφόρησης γίνεται αναφορά στην έγκριση από το Υπουργείο Περιφερειακής Ανάπτυξης και Ανταγωνιστικότητας των διαδικασιών του σχεδίου Αναδιάρθρωσης της εταιρείας και της υπαγωγής του στις διατάξεις του Ν. 3299/2004 (ΦΕΚ 2884/26.10.2012) και αναφορά στην απόφαση της Έκτακτης Γενικής Συνέλευσης των μετόχων για αύξηση του Μετοχικού Κεφαλαίου κατά ευρώ 2.061.000 περίπου.

2.Στη σημείωση 2.3 της Τροποποιημένης Ενδιάμεσης Χρηματοοικονομικής Πληροφόρησης της τρίμηνης περιόδου που έληξε την 31 Μαρτίου 2013 στην οποία γίνεται αναφορά των τροποποιήσεων και ειδικότερα στη μεταβολή που επήλθε στην «Κατάσταση Μεταβολών Καθαρής Θέσης».

Στο συμπέρασμά μας δεν διατυπώνεται επιφύλαξη σε σχέση με τα θέματα αυτά.

Ειδικότερα οι σημειώσεις 2.2. και 2.3 της Τροποποιημένης Ενδιάμεσης Χρηματοοικονομικής Πληροφόρησης αναφέρουν τα ακόλουθα :

2.2 Συνέχεια των δραστηριοτήτων

Στις 14.12.2010 η Ε.Ε. ενέκρινε την ενίσχυση του Σχεδίου Αναδιάρθρωσης της εταιρίας. Στις 21.06.2011 εγκρίθηκε από την Γνωμοδοτική Επιτροπή του Υπουργείου Περιφερειακής Ανάπτυξης και Ανταγωνιστικότητας, το Σχέδιο Αναδιάρθρωσης της Εταιρίας. Στις 21.09.2011 εκδόθηκε η γνώμη της Επιτροπής η οποία υποστηρίζει το αίτημα της Εταιρίας. Στις 26.10.2012 δημοσιεύτηκε στην Εφημερίδα της Κυβερνήσεως η έκδοση της Υπουργικής Απόφασης για την υπαγωγή του Επιχειρηματικού Σχεδίου Αναδιάρθρωσης της "ΒΑΡΒΑΡΕΣΟΣ Α.Ε." στις διατάξεις του νόμου 3299/2004. Στις 14 Φεβρουαρίου 2013 κατά την Έκτακτη Γενική Συνέλευση των μετόχων αποφασίσθηκε η αύξηση μετοχικού κεφαλαίου με καταβολή μετρητών με δημόσια προσφορά με δικαίωμα προτίμησης υπέρ των παλαιών μετόχων και την εισαγωγή των νέων μετοχών στην κατηγορία επιτήρησης της αγοράς αξιών του Χρηματιστηρίου Αθηνών. Το μετοχικό κεφάλαιο της ΒΑΡΒΑΡΕΣΟΣ Α.Ε. θα αυξηθεί κατά δύο εκατομμύρια εξήντα μία χιλιάδες δεκαπέντε Ευρώ και ενενήντα λεπτά του Ευρώ (2.061.015,90 Ευρώ) με την καταβολή μετρητών και με την έκδοση έξι εκατομμυρίων οκτακοσίων εβδομήντα χιλιάδων πενήντα τριών (6.870.053) νέων, κοινών, ανώνυμων μετοχών της Εταιρίας, ονομαστικής αξίας 0,30 Ευρώ η κάθε μία και τιμή διάθεσης 0,30 Ευρώ ανά μετοχή, υπέρ των παλαιών μετόχων με αναλογία 2 νέες μετοχές για κάθε 3 παλαιές μετοχές. Τα κεφάλαια που θα αντληθούν ύψους 2.061.015,90, μετά την αφαίρεση των δαπανών έκδοσης περί τα 53.000 Ευρώ, θα διατεθούν για α) υλοποίηση του Επιχειρηματικού Σχεδίου Αναδιάρθρωσης, ποσό 1.500.000 Ευρώ και β) κεφάλαιο κίνησης, ποσό 508.015,90 Ευρώ. Η μεγάλη καθυστέρηση καταβολής της ενίσχυσης επηρέασαν και επηρεάζουν καθοριστικά το λειτουργικό αποτέλεσμα της Εταιρίας οδηγώντας σε έλλειψη ρευστότητας και στη συσσώρευση ζημιών με αποτέλεσμα τα ίδια κεφάλαια της Εταιρίας να έχουν καταστεί αρνητικά και να συντρέχουν οι προϋποθέσεις εφαρμογής των διατάξεων του άρθρου 48 του Κ.Ν. 2190/1920.

Επίσης οι τρέχουσες οικονομικές συνθήκες στην χώρα μας δημιουργούν αβεβαιότητα στις εμπορικές συναλλαγές και στη διαθεσιμότητα τραπεζικής χρηματοδότησης για το προβλεπτό μέλλον, πράγμα που επηρεάζει τις επιχειρήσεις.

Αναφορικά με την επάρκεια κεφαλαίου κίνησης της Εταιρίας, η Διοίκηση της δηλώνει ότι, κατά την άποψή της, το κεφάλαιο κίνησης της Εταιρίας, δεν επαρκεί για τους επόμενους δώδεκα (12) μήνες, για την χρηματοδότηση των τρεχουσών δραστηριοτήτων της. Οι προβλέψεις όμως της Εταιρίας λαμβάνοντας εύλογα υπόψη την επικείμενη ολοκλήρωση των διαδικασιών από το Υπουργείο Περιφερειακής Ανάπτυξης και Ανταγωνιστικότητας προκειμένου να προχωρήσει η υλοποίηση του Σχεδίου Αναδιάρθρωσης, την πώληση του ακινήτου, την πρόθεση συμμετοχής των κύριων μετόχων στην ήδη αποφασισθείσα αύξηση του μετοχικού κεφαλαίου, καθώς και τις μεταβολές στην εμπορική της απόδοση, δημιουργούν την προσδοκία στη Διοίκηση

ότι η Εταιρία θα διαθέτει επαρκείς πόρους για να συνεχίσει την επιχειρηματική της δραστηριότητα στο εγγύς μέλλον.

Ως εκ τούτου η Εταιρία συνεχίζει να υιοθετεί την «αρχή της επιχειρηματικής συνέχειας των δραστηριοτήτων της» κατά την κατάρτιση της Ενδιάμεσης Συνοπτικής Χρηματοοικονομικής Πληροφόρησης, ευελπιστώντας ότι το ΥΠΑΝ θα ανταποκριθεί στην επιβαλλόμενη υλοποίηση του ως άνω εγκεκριμένου από την Ε.Ε. και το ΥΠΑΝ.

2.3 Τροποποίηση της Ενδιάμεσης Συνοπτικής Χρηματοοικονομικής Πληροφόρησης της τρίμηνης περιόδου που έληξε την 31 Μαρτίου 2013

Η εταιρία λαμβάνοντας υπόψη τις διαβεβαιώσεις των βασικών μετόχων κατά την Έκτακτη Γενική Συνέλευση της 14.02.2013 ότι θα καταβάλουν την ίδια συμμετοχή των και εκδήλωσαν την πρόθεσή/δήλωση/δέσμευσή των να αποκτήσουν πρόσθετες πέραν των αναλογουσών σε αυτούς μετοχές, εφόσον μείνουν αδιάθετες, θεωρώντας βέβαιη την καταβολή του κεφαλαίου κατήρτισε την Ενδιάμεση Συνοπτική Χρηματοοικονομική Πληροφόρηση της τρίμηνης περιόδου που έληξε την 31 Μαρτίου 2013.

Μεταγενέστερα της 30^{ης} Μαΐου 2013, ημερομηνία έγκρισης από το Διοικητικά Συμβούλιο της Ενδιάμεσης Συνοπτικής Χρηματοοικονομικής Πληροφόρησης της τρίμηνης περιόδου, που έληξε την 31 Μαρτίου 2013 και μετά από παρέμβαση της Επιτροπής Κεφαλαιαγοράς, η οποία αναφέρει ότι «στην Κατάσταση Μεταβολών Καθαρής Θέσης το Μετοχικό Κεφάλαιο είναι αυξημένο κατά 2.061 χιλ. Ευρώ παρά το γεγονός ότι αφενός το εν λόγω ποσό δεν έχει καταβληθεί και αφετέρου η αποφασισθείσα αύξηση μετοχικού κεφαλαίου δεν είναι εγγυημένη», η Διοίκηση αναθεώρησε για το παρόν το λογιστικό χειρισμό και την παρουσίαση που αφορούσε την από 14 Φεβρουαρίου 2013, απόφαση της Γενικής Συνέλευσης της Εταιρίας για αύξηση του μετοχικού κεφαλαίου της Εταιρίας κατά το ποσό των δύο εκατομμυρίων εξήντα μία χιλιάδων δεκαπέντε Ευρώ και ενενήντα λεπτά του Ευρώ (2.061.015,90 Ευρώ), η οποία καταχωρήθηκε στο Γενικό Εμπορικό Μητρώο στις 27.03.2013. Το συνολικό ποσό της αύξησης κεφαλαίου είχε απεικονιστεί στο “Μετοχικό κεφάλαιο” της Εταιρίας και το εναπόμειναν οφειλόμενο κεφάλαιο, που δεν είχε καταβληθεί από τους μετόχους έως την 31.03.2013, στις Εμπορικές και άλλες απαιτήσεις”. Ωστόσο, λόγω της μη ολοκλήρωσης της διαδικασίας αύξησης και καταβολής του μετοχικού κεφαλαίου, στην παρούσα Τροποποιημένη Ενδιάμεση Συνοπτική Χρηματοοικονομική Πληροφόρηση, η εν λόγω αύξηση δεν απεικονίζεται ενώ τα ποσά που είχαν καταβληθεί έως την 31.03.2013, παρουσιάζονται στις “Εμπορικές και λοιπές Υποχρεώσεις”. Η αναθεώρηση επέφερε μεταβολή στην Κατάσταση Χρηματοοικονομικής Θέσης και στην Κατάσταση Μεταβολών Καθαρής Θέσης. Για περισσότερες πληροφορίες σχετικά με την αναθεώρηση του λογιστικού χειρισμού, παραπέμπουμε στις σημειώσεις “7 – Εμπορικές και λοιπές απαιτήσεις”, “12 – Μετοχικό κεφάλαιο” και “15 - Εμπορικές και λοιπές Υποχρεώσεις”.

Επιπλέον, η ταξινόμηση κονδυλίων του δανεισμού της Εταιρείας στις 31.12.2012, που είχε γνωστοποιηθεί στην Ενδιάμεση Συνοπτική Χρηματοοικονομική Πληροφόρηση ως “Ανακατατάξεις κονδυλίων», επαναγνωστοποιείται ως “Αναμόρφωση κονδυλίων προηγούμενης χρήσης λόγω διόρθωσης λάθους κατά το Δ.Λ.Π.8». Περισσότερες πληροφορίες παρατίθενται στη σημείωση 23.

Τέλος, η Διοίκηση έκρινε σκόπιμο να παραθέσει πρόσθετες γνωστοποιήσεις, επεξηγήσεις και πληροφορίες στις σημειώσεις “5 - Ενσώματα πάγια περιουσιακά στοιχεία”, “7 – Εμπορικές και λοιπές απαιτήσεις”, “11 - Ενσώματα πάγια περιουσιακά στοιχεία ταξινομημένα ως διαθέσιμα προς πώληση” και “20 – Επίδικες ή υπό διαιτησία διαφορές”.

Λαμβάνοντας υπόψη τα παραπάνω η Διοίκηση της Εταιρίας πιστεύει ότι η τροποποιημένη Ενδιάμεση Συνοπτική Χρηματοοικονομική Πληροφόρηση είναι σύμφωνη με όλα τα σχετικά Δ.Π.Χ.Α., και παρουσιάζουν εύλογα την οικονομική θέση της Εταιρίας κατά την 31^η Μαρτίου 2013.

3.3 ΕΠΙΛΕΓΜΕΝΕΣ ΧΡΗΜΑΤΟΟΙΚΟΝΟΜΙΚΕΣ ΠΛΗΡΟΦΟΡΙΕΣ ΧΡΗΣΕΩΝ 2010, 2011, 2012 ΚΑΙ ΠΕΡΙΟΔΩΝ 01.01-31.03.2013 και 01.01-31.03.2012

Οι επιλεγμένες χρηματοοικονομικές πληροφορίες που παρατίθενται στην παρούσα ενότητα και αφορούν τις οικονομικές χρήσεις που έληξαν στις 31.12.2010, 31.12.2011 και 31.12.2012, καθώς και οι ενδιάμεσες δημοσιευμένες οικονομικές καταστάσεις των περιόδων 01.01-31.03.2013 και 01.01-31.03.2012 προέρχονται από τις δημοσιευμένες οικονομικές καταστάσεις οι οποίες έχουν συνταχθεί από την Εταιρία σύμφωνα με τα Διεθνή Λογιστικά Πρότυπα / Διεθνή Πρότυπα Χρηματοοικονομικής Πληροφόρησης (Δ.Π.Χ.Π.).

Οι οικονομικές καταστάσεις των χρήσεων που έληξαν στις 31.12.2010 και 31.12.2011 έχουν ελεγχθεί από τον ορκωτό ελεγκτή - λογιστή της ελεγκτικής εταιρίας «ΣΥΝΕΡΓΑΖΟΜΕΝΟΙ ΟΡΚΩΤΟΙ ΛΟΓΙΣΤΕΣ α.ε.ο.ε» κ. Αθανάσιο Στ. Διαμαντή (Α.Μ. ΣΟΕΛ: 13091). Οι οικονομικές καταστάσεις της χρήσης που έληξε στις 31.12.2012 έχουν ελεγχθεί από τον ορκωτό ελεγκτή - λογιστή της ελεγκτικής εταιρίας «ΣΥΝΕΡΓΑΖΟΜΕΝΟΙ ΟΡΚΩΤΟΙ ΛΟΓΙΣΤΕΣ α.ε.ο.ε » κ. Χαρίλαο Στασινόπουλο (Α.Μ. ΣΟΕΛ: 37671). Ο ίδιος ορκωτός ελεγκτής λογιστής διενήργησε και την επισκόπηση των ενδιάμεσων οικονομικών καταστάσεων της 31.03.2013.

3.3.1 ΓΝΩΣΤΟΠΟΙΗΣΗ ΑΝΑΜΟΡΦΩΣΗΣ ΚΟΝΔΥΛΙΩΝ ΛΟΓΩ ΔΙΟΡΘΩΣΗΣ ΛΑΘΟΥΣ

Στην Ετήσια Οικονομική Έκθεση της χρήσης 01.01 – 31.12.2012, που δημοσιεύτηκε την 29.03.2013, εκ παραδρομής το “σύνολο των βραχυπροθέσμων δανείων” στη σημείωση 19 καθώς και το κονδύλι “Δανεισμός – βραχυπρόθεσμος” της Κατάστασης Οικονομικής Θέσης εμφανίζονται αυξημένα κατά € 1.279.728 και αντίθετα το “σύνολο των μακροπροθέσμων δανείων” στη σημείωση 19 καθώς και το κονδύλι “Δανεισμός – μακροπρόθεσμος” της Κατάστασης Οικονομικής Θέσης εμφανίζονται μειωμένα κατά το ίδιο ποσό.

Κατά συνέπεια, το “σύνολο των βραχυπροθέσμων δανείων” στη σημείωση 19 καθώς και το κονδύλι “Δανεισμός – βραχυπρόθεσμος” της Κατάστασης Οικονομικής Θέσης διαμορφώνονται από € 9.029.438 σε € 7.749.710 και αντίστοιχα το “σύνολο των μακροπροθέσμων δανείων” στη σημείωση 19 καθώς και το κονδύλι “Δανεισμός – μακροπρόθεσμος” της Κατάστασης Οικονομικής Θέσης από € 23.035.107 σε € 24.314.835.

Επισημαίνεται ότι από τη συγκεκριμένη διόρθωση δεν επέρχεται καμία μεταβολή στο σύνολο του Ενεργητικού και Παθητικού της Κατάστασης Οικονομικής Θέσης, στο σύνολο των Υποχρεώσεων της Κατάστασης Οικονομικής Θέσης, στην Κατάσταση Αποτελεσμάτων Χρήσης, στην Κατάσταση Μεταβολών Ιδίων Κεφαλαίων, στην Κατάσταση Ταμειακών Ροών, καθώς και στο συνολικό ύψος του δανεισμού και συνεπώς δεν επέρχεται καμία ουσιαστικής μεταβολή στο σύνολο της Ετησίας Οικονομικής Έκθεσης.

Η ανωτέρω ανακοίνωση αναρτήθηκε στο Ημερήσιο Δελτίο Τιμών του Χ.Α. την 16.04.2013.

Επισημαίνουμε ότι η Εταιρία προέβη σε αναδημοσίευση, μεταγενέστερα της 30^{ης} Μαΐου 2013, ημερομηνία έγκρισης από το Διοικητικά Συμβούλιο της Ενδιάμεσης Συνοπτικής Χρηματοοικονομικής Πληροφόρησης της τρίμηνης περιόδου, που έληξε την 31 Μαρτίου 2013 και μετά από παρέμβαση της Επιτροπής Κεφαλαιαγοράς, η οποία θεώρησε ότι η αποφασισθείσα αύξηση μετοχικού κεφαλαίου δεν είναι εγγυημένη, η Διοίκηση αναθεώρησε για το παρόν το λογιστικό χειρισμό και την παρουσίαση που αφορούσε την από 14 Φεβρουαρίου 2013, απόφαση της Γενικής Συνέλευσης της Εταιρίας για αύξηση του μετοχικού κεφαλαίου της Εταιρίας κατά το ποσό των δύο εκατομμυρίων εξήντα μία χιλιάδων δεκαπέντε Ευρώ και ενενήντα λεπτά του Ευρώ (2.061.015,90 Ευρώ), η οποία καταχωρήθηκε στο Γενικό Εμπορικό Μητρώο στις 27.03.2013. Το συνολικό ποσό της αύξησης κεφαλαίου είχε απεικονιστεί στο “Μετοχικό κεφάλαιο” της Εταιρίας και το εναπόμειναν οφειλόμενο κεφάλαιο, που δεν είχε καταβληθεί από τους μετόχους έως την 31.03.2013, στις Εμπορικές και άλλες απαιτήσεις”. Ωστόσο, λόγω της μη ολοκλήρωσης της διαδικασίας αύξησης και καταβολής του μετοχικού κεφαλαίου, στην παρούσα Τροποποιημένη Ενδιάμεση Συνοπτική Χρηματοοικονομική Πληροφόρηση, η εν λόγω αύξηση δεν απεικονίζεται ενώ τα ποσά που είχαν καταβληθεί έως την 31.03.2013, παρουσιάζονται στις “Εμπορικές και λοιπές Υποχρεώσεις”. Η αναθεώρηση επέφερε

μεταβολή στην Κατάσταση Χρηματοοικονομικής Θέσης και στην Κατάσταση Μεταβολών Καθαρής Θέσης. Για περισσότερες πληροφορίες σχετικά με την αναθεώρηση του λογιστικού χειρισμού, παραπέμπουμε στις σημειώσεις “7 – Εμπορικές και λοιπές απαιτήσεις”, “12 – Μετοχικό κεφάλαιο” και “15 - Εμπορικές και λοιπές Υποχρεώσεις”.

Στον ακόλουθο πίνακα παρατίθενται συνοπτικά τα στοιχεία των Αποτελεσμάτων της εταιρίας για τις χρήσεις 2010-2012 καθώς και των περιόδων 01.01 – 31.03.2013 και 01.01 -31.03.2012 :

Επιλεγμένα Στοιχεία Κατάστασης Συνολικών Εσόδων					
	01.01 – 31.03.2013	01.01 - 31.03.2012	01.01 - 31.12.2012	01.01 - 31.12.2011	01.01 - 31.12.2010
Κύκλος Εργασιών	5.833.256	3.762.730	15.283.960	17.602.472	21.843.840
Μικτά Κέρδη / (Ζημίες)	486.961	(512.438)	(903.158)	66.970	701.630
Κέρδη/ (ζημίες) προ φόρων, χρηματοδοτικών και επενδυτικών αποτελεσμάτων	(165.045)	(988.255)	(2.823.770)	(2.073.142)	(2.687.462)
Κέρδη/ (ζημίες) προ φόρων	(553.250)	(1.342.072)	(4.330.208)	(3.553.725)	(4.003.104)
Κέρδη/ (ζημίες) μετά από φόρους (Α)	(553.250)	(1.342.072)	(4.333.860)	(3.553.725)	(4.117.205)
Λοιπά συνολικά έσοδα μετά από φόρους (Β)					
Συγκεντρωτικά συνολικά έσοδα μετά από φόρους (Α) + (Β)	(553.250)	(1.342.072)	(4.333.860)	(3.553.725)	(4.117.205)
Ζημίες μετά από φόρους ανά μετοχή - βασικά (σε €)	(0,0422)	(0,1302)	(0,4206)	(0,3449)	(0,3995)
Κέρδη/ (ζημίες) προ φόρων, χρηματοδοτικών και επενδυτικών αποτελεσμάτων και συνολικών αποσβέσεων ⁽¹⁾	51.944	(759.253)	(1.943.437)	(476.796)	(1.026.224)

(1) Το συγκεκριμένο κονδύλι έχει υπολογιστεί βάσει της Εγκυκλίου αρ.34 της Επιτροπής Κεφαλαιαγοράς ως εξής: Αποτελέσματα προ φόρων, χρηματοδοτικών και επενδυτικών αποτελεσμάτων και συνολικών αποσβέσεων (EBITDA) = Κέρδη/(Ζημίες) προ φόρων +/- . Χρηματοοικονομικά και επενδυτικά αποτελέσματα + Συνολικές αποσβέσεις (ενσώματων και άυλων πάγιων περιουσιακών στοιχείων)
Πηγή: Δημοσιευμένες οικονομικές καταστάσεις για τις χρήσεις 2010, 2011, 2012 όπως συντάχθηκαν από την ΒΑΡΒΑΡΕΣΟΣ Α.Ε. βάσει Δ.Λ.Π./Δ.Π.Χ.Π., οι οποίες έχουν ελεγχθεί από τακτικούς ορκωτούς ελεγκτές λογιστές της ελεγκτικής εταιρίας «ΣΥΝΕΡΓΑΖΟΜΕΝΟΙ ΟΡΚΩΤΟΙ ΛΟΓΙΣΤΕΣ α.ε.ο.ε.» καθώς και δημοσιευμένες οικονομικές καταστάσεις για την περίοδο 01.01. – 31.03.2013 και 01.01. – 31.03.2012 όπως συντάχθηκαν από την Εταιρία βάσει Δ.Λ.Π./Δ.Π.Χ.Π., οι οποίες έχουν επισκοπηθεί από τακτικούς ορκωτούς ελεγκτές λογιστές της ελεγκτικής εταιρίας «ΣΥΝΕΡΓΑΖΟΜΕΝΟΙ ΟΡΚΩΤΟΙ ΛΟΓΙΣΤΕΣ α.ε.ο.ε.»

Η ΒΑΡΒΑΡΕΣΟΣ Α.Ε. ΕΥΡΩΠΑΪΚΑ ΝΗΜΑΤΟΥΡΓΕΙΑ κατά την χρήση από 01.01.2012 – 31.12.2012 πραγματοποίησε πωλήσεις ύψους 15,3εκ. Ευρώ έναντι 17,6εκ Ευρώ της χρήσης 01.01.2011 – 31.12.2011, και έναντι 21,8εκ. Ευρώ της χρήσης 2010, ήταν δε μειωμένες κατά 13,17% και κατά 30,03% αντίστοιχα. Η μείωση οφείλεται βασικά στη συρρίκνωση της παραγωγής λόγω της αβεβαιότητας της ένταξης του Επιχειρηματικού Σχεδίου Αναδιάρθρωσης της Εταιρίας στο αρθ. 9 του Ν.3299/2004.

Το μικτό περιθώριο κέρδους διαμορφώθηκε κατά την χρήση 2012 σε -903.158 Ευρώ (ποσοστό -5,91%), έναντι 66.970 Ευρώ (ποσοστό 0,38%) της κατά την χρήση 2011 και έναντι 701.630 Ευρώ (ποσοστό 3,21%) της χρήσης 2010 .

Οι λειτουργικές ζημίες προ φόρων, τόκων και αποσβέσεων (EBIDTA) ανήλθαν σε 1.943.437 Ευρώ (ποσοστό -12,72%) έναντι των 476.796 Ευρώ (ποσοστό -2,71%) το 2011 και έναντι των 1.026.224 Ευρώ (ποσοστό -4,70%) το 2010.

Τα αποτελέσματα της Εταιρίας το 2012 εμφανίζουν ζημίες 4.333.860 Ευρώ έναντι ζημιών 3.553.725 Ευρώ της προηγούμενης χρήσης 2011 και έναντι ζημιών 4.117.205 Ευρώ της χρήσης 2010.

Ο κύκλος εργασιών της εταιρίας για το α' τρίμηνο 2013 αυξήθηκε σε 5,83 εκατ. Ευρώ από 3,76 εκατ. Ευρώ το α' τρίμηνο 2012 σημειώνοντας αύξηση 55% καθώς αύξησε την παραγωγή της μετά τη απόφαση του Υπουργού Ανάπτυξης, Ανταγωνιστικότητας, Υποδομών, Μεταφορών και Δικτύων για ένταξη της εταιρίας στο άρθρο 9 του Ν. 3299/2004.

Οι εξαγωγές κατά το ίδιο διάστημα ανήλθαν σε 3,88 εκατ. Ευρώ, ποσοστό 66,5% των συνολικών πωλήσεων. Τα αποτελέσματα προ φόρων χρηματοδοτικών, επενδυτικών αποτελεσμάτων και αποσβέσεων (EBITDA) του α' τριμήνου 2013 ανήλθαν σε 51,9χιλ. Ευρώ έναντι ζημιών 759χιλ. Ευρώ του α' τριμήνου 2012. Τα αποτελέσματα μετά φόρων της εταιρίας ανήλθαν σε ζημιές 553 χιλ. Ευρώ έναντι ζημιών 1,34 εκατ. Ευρώ στο αντίστοιχο διάστημα της προηγούμενης περιόδου.

Στον ακόλουθο πίνακα παρατίθενται τα επιλεγμένα στοιχεία ισολογισμών της 31.12.2010, 31.12.2011, 31.12.2012 και της 31.03.2013 :

Επιλεγμένα Στοιχεία Ισολογισμών				
ΕΝΕΡΓΗΤΙΚΟ	31.03.2013	31.12.2012	31.12.2011	31.12.2010
Ιδιοχρησιμοποιούμενα ενσώματα πάγια στοιχεία	21.408.532	21.626.340	22.532.344	24.165.662
Άυλα περιουσιακά στοιχεία	9.875	14.051	26.861	64.892
Λοιπά μη κυκλοφορούντα περιουσιακά στοιχεία	93.113	93.113	93.113	94.113
Αποθέματα	3.960.012	4.088.039	4.727.905	6.755.305
Απαιτήσεις από πελάτες	6.583.606	5.765.801	4.115.229	6.753.492
Λοιπά κυκλοφορούντα περιουσιακά στοιχεία	1.053.749	1.169.689	1.798.157	11.108
Μη κυκλοφορούντα περιουσιακά στοιχεία προοριζόμενα για πώληση	5.446.309	5.446.309	5.447.427	5.447.427
ΣΥΝΟΛΟ ΕΝΕΡΓΗΤΙΚΟΥ	38.555.196	38.203.343	38.741.035	43.291.999
ΙΔΙΑ ΚΕΦΑΛΑΙΑ ΚΑΙ ΥΠΟΧΡΕΩΣΕΙΣ				
Μετοχικό κεφάλαιο (*)	3.091.524	10.305.079	10.305.079	10.305.079
Λοιπά στοιχεία ιδίων κεφαλαίων	(5.376.276)	(12.036.582)	(7.702.721)	(4.148.997)
Σύνολο ιδίων κεφαλαίων (γ)	(2.284.752)	(1.731.503)	2.602.358	6.156.082
Μακροπρόθεσμες δανειακές υποχρεώσεις (**)	24.314.835	24.314.835	26.113.319	26.113.319
Προβλέψεις/ Λοιπές μακροπρόθεσμες υποχρεώσεις	1.603.974	1.608.295	1.772.228	2.013.444
Βραχυπρόθεσμες δανειακές υποχρεώσεις	7.775.613	7.749.710	4.578.702	5.139.112
Λοιπές βραχυπρόθεσμες υποχρεώσεις	7.145.527	6.262.007	3.674.429	3.870.042
Σύνολο υποχρεώσεων (δ)	40.839.949	39.934.845	36.138.678	37.135.917
ΣΥΝΟΛΟ ΙΔΙΩΝ ΚΕΦΑΛΑΙΩΝ ΚΑΙ ΥΠΟΧΡΕΩΣΕΩΝ (γ) + (δ)	38.555.196	38.203.343	38.741.035	43.291.999

Πηγή: Δημοσιευμένες οικονομικές καταστάσεις για τις χρήσεις 2010, 2011, 2012 όπως συντάχθηκαν από την ΒΑΡΒΑΡΕΣΟΣ Α.Ε. βάσει Δ.Λ.Π./Δ.Π.Χ.Π., οι οποίες έχουν ελεγχθεί από τακτικούς ορκωτούς ελεγκτές λογιστές της ελεγκτικής εταιρίας «ΣΥΝΕΡΓΑΖΟΜΕΝΟΙ ΟΡΚΩΤΟΙ ΛΟΓΙΣΤΕΣ α.ε.ο.ε.» καθώς και δημοσιευμένες οικονομικές καταστάσεις για την περίοδο 01.01. – 31.03.2013 και 01.01. – 31.03.2012 όπως συντάχθηκαν από την Εταιρία βάσει Δ.Λ.Π./Δ.Π.Χ.Π., οι οποίες έχουν επισκοπηθεί από τακτικούς ορκωτούς ελεγκτές λογιστές της ελεγκτικής εταιρίας «ΣΥΝΕΡΓΑΖΟΜΕΝΟΙ ΟΡΚΩΤΟΙ ΛΟΓΙΣΤΕΣ α.ε.ο.ε.»

(*) Σημειώνουμε ότι με την από 14 Φεβρουαρίου 2013 απόφαση της Γενικής Συνέλευσης της Εταιρίας, αφενός αποφασίστηκε η μείωση του μετοχικού κεφαλαίου της Εταιρίας κατά επτά εκατομμύρια διακόσιες δεκατρείς χιλιάδες πεντακόσια πενήντα πέντε Ευρώ και τριάντα λεπτά του Ευρώ (7.213.555,30 Ευρώ), με σκοπό το σχηματισμό ισόποσου ειδικού αποθεματικού, η οποία μείωση κεφαλαίου έγινε με μείωση της ονομαστικής αξίας της μετοχής της από ένα Ευρώ (1,00 Ευρώ) σε τριάντα λεπτά του Ευρώ (0,30 Ευρώ) σύμφωνα με τις διατάξεις του άρθρου 4 παρ. 4^α του Κ.Ν. 2190/1920. Κατόπιν της ανωτέρω μείωσης του μετοχικού κεφαλαίου και της ονομαστικής αξίας της μετοχής, το μεν κεφάλαιο της Εταιρίας από του ύψους των δέκα εκατομμυρίων τριακόσιων πέντε χιλιάδων εβδομήντα εννέα Ευρώ (10.305.079 Ευρώ) κατήλθε στο ποσό των τριών εκατομμυρίων ενενήντα μία χιλιάδων πεντακοσίων είκοσι τριών Ευρώ και εβδομήντα λεπτά του Ευρώ (3.091.523,70 Ευρώ), διαιρούμενο σε δέκα εκατομμύρια τριακόσιες πέντε χιλιάδες εβδομήντα εννέα (10.305.079) μετοχές, ονομαστικής αξίας εκάστης τριάντα λεπτών του Ευρώ (0,30 Ευρώ) και σχηματισθέντος παράλληλα του ως άνω ειδικού αποθεματικού ύψους 7.213.555,30 Ευρώ (σημ. 12).

Με την ίδια, ως άνω, απόφαση της Γενικής Συνέλευσης της Εταιρίας, αποφασίστηκε η αύξηση του μετοχικού κεφαλαίου της Εταιρίας κατά το ποσό των δύο εκατομμυρίων εξήντα μία χιλιάδων δεκαπέντε Ευρώ και ενενήντα λεπτά του Ευρώ (2.061.015,90 Ευρώ), με καταβολή μετρητών, με δικαίωμα προτίμησης υπέρ των παλαιών μετόχων με αναλογία δύο (2) νέες κοινές ανώνυμες μετοχές για κάθε τρεις (3) παλαιές κοινές ανώνυμες με έκδοση έξι εκατομμυρίων οκτακοσίων εβδομήντα χιλιάδων πενήντα τριών (6.870.053) νέων κοινών ανωνύμων μετοχών ονομαστικής αξίας τριάντα λεπτών του Ευρώ (0,30 Ευρώ) και τιμή διάθεσης εκάστης τριάντα λεπτά του Ευρώ (0,30 Ευρώ).

Κατόπιν των ανωτέρω, το μετοχικό κεφάλαιο της Εταιρίας ανήλθε σε πέντε εκατομμύρια εκατόν πενήντα δύο χιλιάδες πεντακόσιες τριάντα εννιά Ευρώ και εξήντα λεπτά του Ευρώ (5.152.539,60 Ευρώ) διαιρούμενο σε δέκα επτά εκατομμύρια εκατόν εβδομήντα πέντε χιλιάδες εκατόν τριάντα δύο (17.175.132) κοινές ανώνυμες μετοχές, ονομαστικής αξίας τριάντα λεπτών του ευρώ (0,30 Ευρώ). Η σχετική καταχώριση στο Γενικό Εμπορικό Μητρώο ανακοινώθηκε στις 27.03.2013.

Επίσης έναντι της ανωτέρω αύξησης του Μετοχικού Κεφαλαίου, έχει καταβληθεί μέχρι την 31.03.2013 ποσό € 180.000 και το υπόλοιπο ποσό αξίας € 1.881.016 περιλαμβάνεται στο κονδύλι "Χρεώστες Διάφοροι" όπως αναγράφεται στη σημ. 7 "Εμπορικές και Λοιπές Απαιτήσεις". Ως προθεσμία καταβολής της αύξησης του μετοχικού κεφαλαίου σύμφωνα με το άρθρο 11 παρ. 3 και παρ. 4 του Κ.Ν. 2190/1920 ως ισχύει, ορίζεται εντός 4 μηνών το αργότερο από την ημέρα λήψεως της σχετικής απόφασης από τη Γενική Συνέλευση, ήτοι 14 Ιουνίου 2013, δυνάμενης να παραταθεί για έναν επιπλέον μήνα με απόφαση του Διοικητικού Συμβουλίου Σε περίπτωση μερικής κάλυψης του ποσού της αύξησης του μετοχικού κεφαλαίου εφαρμόζεται το άρθρο 13α του Κ.Ν. 2190/1920.

(**) Σύμφωνα με την απόφαση 2/75172/0025/26.01.2007 του Υπουργού Οικονομίας και Οικονομικών παρέχεται η εγγύηση του Ελληνικού Δημοσίου προς τα πιστωτικά ιδρύματα για τις υφιστάμενες μέχρι και 31.12.2006 υποχρεώσεις των επιχειρήσεων που είναι εγκατεστημένες και λειτουργούν στον νομό Ημαθίας. Με τις υπ' αριθμόν 2/71771/0025/30.05.2007, 2/87410/0025/18.12.2008 και 2/9851/0025/30.06.2009 αποφάσεις του Υπουργού Οικονομίας και Οικονομικών, εγκρίθηκε η παροχή εγγύησης του Ελληνικού Δημοσίου για οφειλές της εταιρείας προς τα πιστωτικά ιδρύματα, οι οποίες στις 31.12.2012 ανέρχονται σε 25.665.659 Ευρώ.

Οι οφειλές αυτές είναι έντοκες με επιτόκιο EURIBOR εξαμήνου πλέον περιθωρίου, και με βάση τις υπ' αριθμόν 2/9851/0025/30.06.2009 και 2/31728/0025/30.06.2010 θα αποπληρωθούν μέχρι την 31η Δεκεμβρίου 2022, σε εξαμηνιαίες δόσεις με πρώτη καταβλητέα στις 31.12.2013.

Με την υπ' αριθμ. 56214/04.12.2008 Απόφαση του Υπουργού Οικονομίας και Οικονομικών (Απόφαση Ευρωπαϊκής Επιτροπής Ν. 635/2007) εγκρίθηκε παροχή εγγύησης του Ελληνικού Δημοσίου για βραχυπρόθεσμο δανεισμό ύψους 2.387.239,00 Ευρώ, που αφορά πρόγραμμα ενίσχυσης, διάσωσης της επιχείρησης και το οποίο στις 31.12.2012 ανέρχονταν σε 2.525.978 Ευρώ.

Η σταδιακή μείωση του ενεργητικού μεταξύ των χρήσεων 2010-2012 οφείλεται στη μείωση των αποθεμάτων και στις αποσβέσεις.

Τα ίδια κεφάλαια στις 31.12.2012 ήταν αρνητικά λόγω των υψηλών συσσωρευμένων ζημιών εις νέον όπως και της 31.03.2013.

Οι απαιτήσεις από πελάτες αυξήθηκαν λόγω της αύξησης του κύκλου εργασιών που επιτεύχθηκε το πρώτο τρίμηνο του 2013 και παρέμειναν στα επίπεδα των προηγούμενων τριών ετών. Το έτος 2011 οι απαιτήσεις από πελάτες εμφανίζονται μειωμένες επειδή οι παραδόσεις προς τους πελάτες έγιναν μέχρι 09.12.2011. Οι μικρές υπόλοιπες διακυμάνσεις οφείλονται στο μείγμα των πωλήσεων στο εσωτερικό - εξωτερικό καθώς ο χρόνος αποπληρωμής των απαιτήσεων από την εγχώρια αγορά είναι μεγαλύτερος.

Βάση των υπ' αριθμ 2/9851/0025/30.06.2009 και 2/31728/0025/30.06.2010 αποφάσεων του Υπουργού Οικονομίας και Οικονομικών τα μακροπρόθεσμα δάνεια θα αρχίσουν να πληρώνονται οι δόσεις από 31.12.2013. Για τον λόγο αυτό υπάρχει μείωση μακροπροθέσμων υποχρεώσεων και αύξηση των βραχυπροθέσμων.

Οι λοιπές βραχυπρόθεσμες υποχρεώσεις για τη χρήση 2012 και την περίοδο 01.01 – 31.03.2013 περιλαμβάνουν και ρυθμισμένες οφειλές προς το Ι.Κ.Α.

Επιλεγμένα Στοιχεία Κατάστασης Ταμειακών Ροών

	01.01 - 31.03.2013	01.01 - 31.03.2012	01.01 - 31.12.2012	01.01 - 31.12.2011	01.01 - 31.12.2010
Σύνολο εισροών/(εκροών) από λειτουργικές δραστηριότητες (α)	(501.381)	(1.055.094)	(2.303.514)	3.009.675	(914.683)
Σύνολο εισροών/(εκροών) από επενδυτικές δραστηριότητες (β)	(7.191)	(2.365)	(14.859)	(30.048)	57.057
Σύνολο εισροών/(εκροών) από χρηματ/κές δραστηριότητες (γ)	532.758	1.086.566	2.293.080	(2.959.578)	482.678
Καθαρή αύξηση/(μείωση) στα ταμειακά διαθέσιμα και ισοδύναμα περιόδου (α)+(β)+(γ)	24.185	29.107	(25.293)	20.049	(374.947)
Ταμειακά διαθέσιμα και ισοδύναμα έναρξης περιόδου	4.322	29.615	29.615	9.566	384.513
Ταμειακά διαθέσιμα και ισοδύναμα λήξης περιόδου	28.507	58.722	4.322	29.615	9.566

Πηγή: Δημοσιευμένες οικονομικές καταστάσεις για τις χρήσεις 2010, 2011, 2012 όπως συντάχθηκαν από την ΒΑΡΒΑΡΕΣΟΣ Α.Ε. βάσει Δ.Λ.Π./Δ.Π.Χ.Π., οι οποίες έχουν ελεγχθεί από τακτικούς ορκωτούς ελεγκτές λογιστές της ελεγκτικής εταιρίας «ΣΥΝΕΡΓΑΖΟΜΕΝΟΙ ΟΡΚΩΤΟΙ ΛΟΓΙΣΤΕΣ α.ε.ο.ε.» καθώς και δημοσιευμένες οικονομικές καταστάσεις για την περίοδο 01.01. – 31.03.2013 και 01.01. – 31.03.2012 όπως συντάχθηκαν από την Εταιρία βάσει Δ.Λ.Π./Δ.Π.Χ.Π., οι οποίες έχουν επισκοπηθεί από τακτικούς ορκωτούς ελεγκτές λογιστές της λεκτικής εταιρίας «ΣΥΝΕΡΓΑΖΟΜΕΝΟΙ ΟΡΚΩΤΟΙ ΛΟΓΙΣΤΕΣ α.ε.ο.ε.»

Οι ταμειακές ροές από λειτουργικές δραστηριότητες κατά την περίοδο 01.01-31.03.2013 συγκριτικά με την ίδια περίοδο του 2012 παρουσιάζουν μείωση, λόγω μειωμένων ζημιών, παραμένουν όμως αρνητικές. Κατά τη χρήση 2012 προέκυψαν αρνητικές ροές ύψους 2.305 χιλ. ευρώ από θετικές 3.009 χιλ. Ευρώ το 2011 και αρνητικές 914 χιλ. Ευρώ το 2010, που οφείλονται στη μείωση των πωλήσεων, λόγω μείωσης της παραγωγής.

Το αποτέλεσμα των ταμειακών ροών από επενδυτικές δραστηριότητες κατά την περίοδο 01.01-31.03.2013 συγκριτικά με την ίδια περίοδο του 2012 είναι -7.191 Ευρώ έναντι -2.365 Ευρώ. Κατά την τριετία 2010 – 2012 προέκυψαν αρνητικές ροές 14.859 Ευρώ το 2012, αρνητικές ροές το 2011 κατά 30.048 Ευρώ και θετικές ροές το 2010 κατά 57.057 Ευρώ.

Το αποτέλεσμα των ταμειακών ροών από χρηματ/κές δραστηριότητες κατά την περίοδο 01.01-31.03.2013 συγκριτικά με την ίδια περίοδο του 2012 ανέρχεται σε 532.758 Ευρώ έναντι 1.086.566 Ευρώ και οφείλεται στη βελτίωση των αποτελεσμάτων και στην αύξηση του μετοχικού κεφαλαίου. Οι χρηματοροές από χρηματοδοτικές δραστηριότητες ήταν θετικές για τις χρήσεις 2012 και 2010 ύψους 2.293 χιλ. Ευρώ και 482 χιλ. Ευρώ αντίστοιχα, από αρνητικές ύψους 2.959 χιλ. Ευρώ που ήταν κατά τη χρήση 2011.

Στον παρακάτω πίνακα, παρατίθενται οι βασικοί χρηματοοικονομικοί δείκτες για την πληρέστερη ανάλυση της δραστηριότητας και της απόδοσης της εταιρίας για την περίοδο 01.01-31.03.2013 καθώς και για τις χρήσεις 2012, 2011 και 2010 :

ΔΕΙΚΤΕΣ ΑΠΟΔΟΤΙΚΟΤΗΤΑΣ (προ φόρων (%))	2010	2011	2012	31.03.2013
Αποδοτικότητα Μ.Ο. Ιδίων Κεφαλαίων (προ φόρων)	-48,73%	-81,15%	-994,47%	27,55%
Αποδοτικότητα Μ.Ο. Συνολικών Απασχολούμενων Κεφαλαίων	-8,90%	-8,64%	-11,26%	-1,44%
Περιθώριο μεικτού Κέρδους	3,21%	0,38%	-5,91%	8,35%
Περιθώριο κερδών προ φόρων, τόκων και αποσβέσεων	-4,70%	-2,71%	-12,72%	0,89%
Περιθώριο κερδών μετά από φόρους και δικαιώματα μειοψηφίας	-18,85%	-20,19%	-28,36%	-9,48%
ΔΕΙΚΤΕΣ ΡΕΥΣΤΟΤΗΤΑΣ (:1)				
Άμεση Ρευστότητα	0,76	0,72	0,49	0,51
ΔΕΙΚΤΕΣ ΔΑΝΕΙΑΚΗΣ ΕΠΙΒΑΡΥΝΣΗΣ (:1)				
Ξένα / Ίδια Κεφάλαια	6,07	13,89	-23,06	-6,53
Τραπεζικές Υποχρεώσεις / Ίδια Κεφάλαια	5,12	11,79	-18,52	-14,05
ΔΕΙΚΤΕΣ ΧΡΗΜΑΤΟΟΙΚΟΝΟΜΙΚΗΣ ΕΠΙΒΑΡΥΝΣΗΣ (%)				
Χρηματοοικονομικά Έξοδα / Κέρδη προ φόρων και τόκων	0,49	0,72	0,53	2,35

Πηγή: Επεξεργασία στοιχείων από την Εταιρία, μη ελεγμένων από Ορκωτό Ελεγκτή Λογιστή.

ΕΠΕΞΗΓΗΣΗ ΧΡΗΜΑΤΟΟΙΚΟΝΟΜΙΚΩΝ ΔΕΙΚΤΩΝ

ΔΕΙΚΤΕΣ ΑΠΟΔΟΤΙΚΟΤΗΤΑΣ (προ φόρων (%))	
Μέσου Όρου Ιδίων Κεφαλαίων	$\left[\frac{\text{Κέρδη προ φόρων Τρέχουσας Χρήσης} / (\text{Ίδια Κεφάλαια τρέχουσας χρήσης} + \text{Ίδια Κεφάλαια προηγούμενης χρήσης})}{2} \right] \times 100$
Μέσου Όρου Συνολικών Απασχολούμενων Κεφαλαίων	$\left[\frac{\text{Κέρδη προ φόρων Τρέχουσας Χρήσης} / (\text{Σύνολο Ενεργητικού προηγούμενης χρήσης} + \text{Σύνολο Ενεργητικού τρέχουσας χρήσης})}{2} \right] \times 100$
Περιθώριο Μεικτού Κέρδους	Μικτό Κέρδος / Πωλήσεις
Περιθώριο κερδών προ φόρων, τόκων και αποσβέσεων	Κέρδη προ φόρων, τόκων και αποσβέσεων (EBITDA) / Πωλήσεις
Περιθώριο κερδών μετά από φόρους και δικαιώματα μειοψηφίας	Κέρδη μετά από φόρους και δικαιώματα μειοψηφίας / Πωλήσεις
ΔΕΙΚΤΕΣ ΡΕΥΣΤΟΤΗΤΑΣ (:1)	
Άμεση Ρευστότητα	(Κυκλοφορούντα Περιουσιακά Στοιχεία - Αποθέματα) / Βραχυπρόθεσμες Υποχρεώσεις
ΔΕΙΚΤΕΣ ΔΑΝΕΙΑΚΗΣ ΕΠΙΒΑΡΥΝΣΗΣ (:1)	
Ξένα / Ίδια Κεφάλαια	(Μακροπρόθεσμες Υποχρεώσεις + Βραχυπρόθεσμες Υποχρεώσεις) / Σύνολο Ιδίων Κεφαλαίων
Τραπεζικές Υποχρεώσεις / Ίδια Κεφάλαια	Τραπεζικές Υποχρεώσεις / Ίδια Κεφάλαια
ΔΕΙΚΤΕΣ ΧΡΗΜΑΤΟΟΙΚΟΝΟΜΙΚΗΣ ΕΠΙΒΑΡΥΝΣΗΣ (%)	
Χρηματοοικονομικά Έξοδα / Κέρδη προ φόρων και τόκων	Χρηματοοικονομικά Έξοδα / Κέρδη προ φόρων και τόκων

3.4 ΦΟΡΟΛΟΓΙΚΟΙ ΕΛΕΓΧΟΙ

Ανέλεγκτες φορολογικά χρήσεις της εταιρίας

Κατά το έτος 2009 ολοκληρώθηκε ο φορολογικός έλεγχος των χρήσεων 2003 έως και 2007. Ο φορολογικός έλεγχος κατέληξε σε επιπλέον φόρους και προσαυξήσεις ποσού 717 χιλ. Ευρώ. Η Εταιρία για το σύνολο του ποσού είχε προσφύγει στο Διοικητικό Πρωτοδικείο Θεσσαλονίκης. Στις 22 Νοεμβρίου 2010 η Εταιρία προχώρησε σε περαίωση της παραπάνω υπόθεσης σύμφωνα με τις διατάξεις του άρθρου 11 του Ν. 3888/2010. Το ποσό της περαίωσης ανήλθε σε 285 χιλ, Ευρώ για το οποίο η Εταιρία είχε σχηματίσει ισόποση πρόβλεψη στην Ενδιάμεση Συνοπτική Χρηματοοικονομικής Πληροφόρηση του Γ' τριμήνου 2010 και έχει καταβληθεί.

Για τις χρήσεις 2008-2009, ο φορολογικός έλεγχος ήδη διενεργείται, κατά τον χρόνο σύνταξης του παρόντος Ενημερωτικού Δελτίου, από τις αρμόδιες φορολογικές αρχές. Από τη διεξαγωγή αυτού του φορολογικού ελέγχου, η διοίκηση της Εταιρείας δεν αναμένει να προκύψουν σημαντικές φορολογικές υποχρεώσεις.

Η χρήση 2010 δεν έχει ελεγχθεί από τις φορολογικές αρχές.

Για τις ανωτέρω ανέλεγκτες χρήσεις, η εταιρία εκτιμά ότι τυχόν φορολογικές διαφορές οι οποίες ενδέχεται να προκύψουν από μελλοντικό φορολογικό έλεγχο, θα συμψηφιστούν με μεταφερόμενες φορολογικές ζημιές οι οποίες ανέρχονταν την 31 Δεκεμβρίου 2012 στο ποσό των 27.843 Ευρώ περίπου, και ως εκ τούτου, δεν σχηματίστηκε οποιαδήποτε πρόβλεψη στην ενδιάμεση συνοπτική χρηματοοικονομική πληροφόρηση για τις χρήσεις αυτές.

Για τη χρήση 2011 ο φορολογικός έλεγχος διενεργήθηκε από την ελεγκτική εταιρία ΣΥΝΕΡΓΑΖΟΜΕΝΟΙ ΟΡΚΩΤΟΙ ΛΟΓΙΣΤΕΣ Α.Ε.Ο.Ε. μέλος της Crowe Horwath International. Κατά την ολοκλήρωση του φορολογικού ελέγχου, εκδόθηκε πιστοποιητικό, ενώ δεν πρόέκυψαν φορολογικές υποχρεώσεις πέραν από αυτές που καταχωρήθηκαν και που απεικονίζονται στις οικονομικές καταστάσεις.

Έκθεση Φορολογικής Συμμόρφωσης

Από τη χρήση 2011 και εντεύθεν, οι Ελληνικές Ανώνυμες Εταιρίες και οι Εταιρίες Περιορισμένης Ευθύνης, των οποίων οι ετήσιες οικονομικές τους καταστάσεις ελέγχονται υποχρεωτικά από Νόμιμους Ελεγκτές, εγγεγραμμένους στο δημόσιο Μητρώο του Ν. 3693/2008, υποχρεούνται να λαμβάνουν «Ετήσιο Πιστοποιητικό», όπως προβλέπεται στην [παρ. 5 του άρθρου 82 του Ν.2238/1994](#). Το ως άνω πιστοποιητικό εκδίδεται μετά από φορολογικό έλεγχο που διενεργείται από τον ίδιο Νόμιμο Ελεγκτή ή ελεγκτικό γραφείο που ελέγχει τις ετήσιες οικονομικές καταστάσεις. Κατόπιν της ολοκλήρωσης του φορολογικού ελέγχου, ο Νόμιμος Ελεγκτής ή ελεγκτικό γραφείο εκδίδει στην εταιρία «Έκθεση Φορολογικής Συμμόρφωσης», που συνοδεύεται από το Προσάρτημα Αναλυτικών Πληροφοριακών Στοιχείων. Το αργότερο εντός δέκα ημερών από την καταληκτική ημερομηνία έγκρισης των οικονομικών καταστάσεων της εταιρίας από τη Γενική Συνέλευση των Μετόχων, η προαναφερθείσα Έκθεση και το οικείο Προσάρτημα υποβάλλονται ηλεκτρονικά στο Υπουργείο Οικονομικών από το Νόμιμο Ελεγκτή ή το ελεγκτικό γραφείο. Το Υπουργείο Οικονομικών στη συνέχεια θα επιλέξει δείγμα εταιριών τουλάχιστον της τάξης του 9% για φορολογικό επανέλεγχο από τις αρμόδιες ελεγκτικές υπηρεσίες του Υπουργείου. Ο έλεγχος αυτός θα πρέπει να έχει ολοκληρωθεί σε διάστημα όχι μεγαλύτερο των δεκαοκτώ μηνών από την ημερομηνία υποβολής της «Έκθεσης Φορολογικής Συμμόρφωσης» στο Υπουργείο Οικονομικών.

3.5 ΠΛΗΡΟΦΟΡΙΕΣ ΓΙΑ ΤΟΝ ΕΚΔΟΤΗ

3.5.1 ΓΕΝΙΚΕΣ ΠΛΗΡΟΦΟΡΙΕΣ ΓΙΑ ΤΗΝ ΕΤΑΙΡΙΑ

Η Ανώνυμη Εταιρία “ΒΑΡΒΑΡΕΣΟΣ Α.Ε. ΕΥΡΩΠΑΪΚΑ ΝΗΜΑΤΟΥΡΓΕΙΑ” με διακριτικό τίτλο “ΒΑΡΒΑΡΕΣΟΣ ΑΕ” ιδρύθηκε το 1974 (Φ.Ε.Κ. 745/6.5.1974), αρχικά με την επωνυμία “ΝΗΜΑΤΟΥΡΓΕΙΑ ΝΑΟΥΣΗΣ ΓΡΗΓ. ΒΑΡΒΑΡΕΣΟΣ ΚΑΙ ΣΙΑ Α.Ε.”, μετονομάστηκε σε “ΒΑΡΒΑΡΕΣΟΣ Α.Ε. Νηματοουργία Ναούσης” την 06.03.1990 (ΦΕΚ 812/06.03.1990), στη σημερινή επωνυμία, την 17.01.2003 (Φ.Ε.Κ. 316/17.01.2003). Για τις σχέσεις της Εταιρίας με το εξωτερικό χρησιμοποιούνται η επωνυμία της και ο διακριτικός της τίτλος σε ακριβή μετάφραση και λατινικούς χαρακτήρες, ήτοι η επωνυμία “VARVARESSOS S.A. (ή A.G.) – EUROPEAN SPINNING MILLS” και ο διακριτικός τίτλος “VARVARESSOS S.A. (ή A.G.)”

Η Εταιρία προήλθε από μετατροπή της υφιστάμενης Εταιρίας με την επωνυμία “ΕΤΑΙΡΕΙΑ ΠΕΡΙΟΡΙΣΜΕΝΗΣ ΕΥΘΥΝΗΣ ΚΛΩΣΤΗΡΙΑ - ΒΑΦΕΙΑ ΝΑΟΥΣΗΣ ΓΡΗΓΟΡΙΟΣ ΒΑΡΒΑΡΕΣΟΣ ΚΑΙ ΣΙΑ ΕΠΕ” που προϋπήρχε από το 1964.

Έδρα της Εταιρίας είναι το Δημοτικό Διαμέρισμα της Στεννήμαχου Νάουσας, του Ν. Ημαθίας και ειδικότερα τα γραφεία αυτής στη διεύθυνση Δ.Δ. Στενήμαχος, Τ.Κ. 592 00 Νάουσα, τηλέφωνο 23320 52 650 & fax 23320 52 676.

Η Εταιρία είναι εγγεγραμμένη στο Μητρώο Ανωνύμων Εταιριών (ΜΑΕ) του Υπουργείου Ανάπτυξης με αριθμό 10650/06/Β/86/22. Η διάρκεια της έχει ορισθεί από την καταχώρηση της στο μητρώο Α.Ε. (08.05.1974) μέχρι την 31 Δεκεμβρίου 2100, με δυνατότητα παράτασης μετά από απόφαση της Γενικής της Συνέλευσης.

Από το 1999 οι μετοχές της διαπραγματεύονται στο Χρηματιστήριο Αθηνών (ΒΑΡΝΗ).

Το σύνολο των μετοχών της Εταιρίας διαπραγματεύεται, από την 21.12.2009, στην Κατηγορία Επιτήρησης του Χ.Α., στην οποία μεταφέρθηκε με την από 21.12.2009 απόφαση του Δ.Σ. του Χ.Α., διότι διαπιστώθηκε, σύμφωνα με την ετήσια οικονομική έκθεση της 31.12.2008 ότι οι ενοποιημένες ζημιές κατά την χρήση αυτή διαμορφώθηκαν σε επίπεδο μεγαλύτερο του 30% της ενοποιημένης καθαρής θέσης (με βάση το άρθρο 3.1.2.5 παρ. 1(β) του Κανονισμού του Χ.Α.).

Οι ενέργειες που γίνονται από την διοίκηση για την αντιμετώπιση του θέματος είναι οι ακόλουθες :

Η Εταιρία κατέθεσε τον Αύγουστο του 2006 Σχέδιο Διάσωσης και Αναδιάρθρωσης στο Υπουργείο Εθνικής Οικονομίας και Οικονομικών το οποίο εγκρίθηκε από την Ευρωπαϊκή Επιτροπή τον Δεκέμβριο του 2010. Στις 21.06.2011 εγκρίθηκε από την Γνωμοδοτική Επιτροπή του Υπουργείου Περιφερειακής Ανάπτυξης και Ανταγωνιστικότητας, το Σχέδιο Αναδιάρθρωσης της εταιρίας και στις 26.10.2012 δημοσιεύτηκε στην Εφημερίδα της Κυβερνήσεως η έκδοση της Υπουργικής Απόφασης για την υπαγωγή του Επιχειρηματικού Σχεδίου Αναδιάρθρωσης της “ΒΑΡΒΑΡΕΣΟΣ Α.Ε.” στις διατάξεις του Νόμου 3299/2004.

Η Έκτακτη Γενική Συνέλευση των μετόχων της 14ης Φεβρουαρίου 2013 αποφάσισε την αύξηση του μετοχικού κεφαλαίου με καταβολή μετρητών με δημόσια προσφορά με δικαίωμα προτίμησης υπέρ των παλαιών μετόχων και την εισαγωγή των νέων μετοχών στην κατηγορία επιτήρησης της αγοράς αξιών του Χρηματιστηρίου Αθηνών. Το μετοχικό κεφάλαιο της ΒΑΡΒΑΡΕΣΟΣ Α.Ε. θα αυξηθεί κατά δύο εκατομμύρια εξήντα μία χιλιάδες δεκαπέντε Ευρώ και ενενήντα λεπτά του Ευρώ (2.061.015,90 Ευρώ) με την καταβολή μετρητών.

Στο τέλος της περιόδου που έληξε την 31.03.2013 η Εταιρία απασχολούσε 194 άτομα ενώ την 31.03.2012 167 άτομα. Στο τέλος της χρήσης 2012, η Εταιρία απασχολούσε 193 άτομα, ενώ στο τέλος χρήσης του 2011 η Εταιρία απασχολούσε 175 άτομα.

3.5.2 ΣΗΜΑΝΤΙΚΑ ΓΕΓΟΝΟΤΑ

- **1908** Ίδρυση επιχείρησης παραγωγής βαμβακερών νημάτων
- **1964** Ίδρυση εταιρίας «Κλωστήρια-Βαφεία Ναούσης Γρηγ. Βαρβαρέσος & ΣΙΑ ΕΠΕ»
- **1988** Ίδρυση της θυγατρικής εταιρίας «ΒΑΡΒΑΡΕΣΟΣ TEXTIL A.E.»
- **1991** Συνεργασία με Lenzing για παραγωγή ειδικών νημάτων
- **1998** Εγκατάσταση (συστήματος ERP) του SAP R/3
- **1999** Εισαγωγή στο Χρηματιστήριο Αξιών Αθηνών
- **2000** Ολοκλήρωση 5ετούς Business Plan εγκεκριμένου από το ΥΠ. ΑΝΑ.
- **2000** Ίδρυση θυγατρικής εταιρίας «Εκκοκκιστήρια Βάμβακος Θηβών ΑΒΕΕ»
- **2003** Δημιουργία νέου κλωστήριου 24.000 αδραχτιών, Ολοκλήρωση Business Plan 30 εκ. Ευρώ
- **2007** Πώληση της συμμετοχής της στη θυγατρική «Εκκοκκιστήρια Βάμβακος Θηβών ΑΒΕΕ»
- **2008** Διακοπή λειτουργίας του πρώτου εργοστασίου στη Νάουσα
- **2009** Επένδυση σε νέα γραμμή παραγωγής
- **2012** Υπαγωγή Επιχειρηματικού Σχεδίου Αναδιάρθρωσης στο αρθ. 9 του Ν.3299/2004

Πιστοποιητικά - Διακρίσεις

- **1994** Πιστοποιητικό Oeko-Tex Standard 100
- **1995** Πιστοποιητικό Διασφάλισης Ποιότητας ΕΛΟΤ EN ISO9002
- **1997** Πιστοποιητικό Διασφάλισης Ποιότητας ΕΛΟΤ EN ISO9001
- **1999** Απονομή Βραβείου Ποιότητας του ΕΒΕΑ για το έτος 1998
- **2000** Πιστοποιητικό Περιβαλλοντικής Διαχείρισης ΕΛΟΤ EN ISO14001
- **2001** Απονομή 1ου Βραβείου «Προαγωγής Υγείας» από το ΕΛ.ΙΝ.Υ.Α.Ε»
- **2004** Πιστοποίηση σύμφωνα με τα πρότυπα Agro 2-1 & 2-2 (Q –Cotton)
- **2007** Πιστοποίηση «Pure Wear», Systain
- **2008** Πιστοποίηση παραγωγής νήματος από 100 % οικολογικό βαμβάκι IMO
- **2008** Green Award – Βραβείο Πράσινης Επιχειρηματικής Καινοτομίας

Αντικείμενο Δραστηριότητας

Σκοπός της Εταιρίας, σύμφωνα με το άρθρο 3 του Καταστατικού της είναι:

- α) Η βιομηχανική παραγωγή και η εμπορία ειδών κλωστηρίων - νηματουργείων από βαμβάκι ή άλλες ίνες φυσικές κατά κύριο λόγο και εν γένει η ίδρυση και εκμετάλλευση νηματουργείων, για ίδιο ή λογαριασμό τρίτων προς δε και η εμπορία γενικώς κλωστοϋφαντουργικών ειδών,
- β) Η αγορά και πώληση πρώτων υλών και υποπροϊόντων και επεξεργασία αυτών,
- γ) Η ίδρυση θυγατρικών εταιριών οιοδήποτε αντικειμένου,
- δ) Η ανάληψη αντιπροσωπειών Οίκων του εσωτερικού ή του εξωτερικού των ανωτέρω ή συναφών ειδών,
- ε) πάσα συναφής προς την ανωτέρω εργασία, παραγωγή και εμπορία,
- στ) Το γενικό εμπόριο,
- ζ) Οι δραστηριότητες παροχής υπηρεσιών υπέρ του Κοινωνικού Συνόλου και άλλων υπηρεσιών κοινωνικού χαρακτήρα,
- η) Η παραγωγή και εμπορία ηλεκτρικής ενέργειας η οποία παράγεται από ΑΠΕ, και
- θ) Η αστική και τουριστική εκμετάλλευση ακινήτων.

Προς επίτευξη του σκοπού της η Εταιρία δύναται:

- α) Να συμμετέχει σε οιαδήποτε επιχείρηση παρεμφερούς ή άλλου σκοπού, υπό οιοδήποτε εταιρικό τύπο.
- β) Να συνεργάζεται με οιοδήποτε φυσικό η νομικό πρόσωπο κατά οιοδήποτε τρόπο.
- γ) Να ιδρύει υποκαταστήματα ή πρακτορεία οπουδήποτε στην ημεδαπή και αλλοδαπή και
- δ) Να αντιπροσωπεύει οιοδήποτε επιχείρηση, ημεδαπή ή αλλοδαπή.

Προϊόντα

Από την ίδρυση και την λειτουργία της Εταιρίας μέχρι και το 1992, παρήγαγε αποκλειστικά βαμβακερά νήματα. Το 1992, ερμηνεύοντας τα μηνύματα και τις εξελίξεις του κλάδου καθώς και τις απαιτήσεις του διεθνούς εμπόριου, επεκτάθηκε και στην παραγωγή ειδικών νημάτων.

Αναλυτικότερα παράγει τα παρακάτω προϊόντα:

- Νήματα ειδικών και υψηλών προδιαγραφών, συμβατικής κλώσης, πλεκτικής - υφαντικής, μονόκλιωνα - πολύκλιωνα, σε τίτλους Ne 8 – 60 :
 - 100% Βαμβακερά πεννιέ
 - 100% Βαμβακερά Q - Cotton®, με πιστοποιημένο βαμβάκι
 - 100% Modal
 - 100% Micro modal
 - 100% Tencel
- Νήματα σύμμικτα διαφόρων προσμείξεων και αναλογιών, κυρίως με φυσικές ίνες, ως κατωτέρω:
 - Βαμβάκι / Modal
 - Βαμβάκι / Tencel
 - Βαμβάκι / Micromodal
- Νήματα με Φλάμμες (ειδικά εφέ)
- Νήματα σε κυλίνδρους βαφείου
- Νήματα Core spun
- Νήματα Compact
- Νήματα από Βιολογικό Βαμβάκι

3.5.3 ΕΠΕΝΔΥΣΕΙΣ

Στον ακόλουθο πίνακα παρατίθενται οι επενδύσεις της εταιρίας, για τις οικονομικές χρήσεις 2010, 2011 και 2012 και την περίοδο 01.01-31.03.2013 :

ΕΠΕΝΔΥΣΕΙΣ

(ποσά σε ευρώ)	31.03.2013	31.12.2012	31.12.2011	31.12.2010
Ενσώματα πάγια περιουσιακά στοιχεία				
Γήπεδα-Οικόπεδα			-	-
Κτίρια και Εγκαταστάσεις	3.408	2.700	5.732	13.072
Μηχανήματα τεχνικές εγκαταστάσεις & Λοιπός εξοπλισμός	2.107	3.418	1.564	71.489
Μεταφορικά μέσα	-	-	-	28.564
Έπιπλα και λοιπός εξοπλισμός	1.677	2.151	9.931	11.511
Ακινήτοποιήσεις υπό εξέλιξη	-	-	-	103.489
Σύνολο (α)	7.192	8.269	17.227	228.125
Άυλα πάγια περιουσιακά στοιχεία				
Λογισμικό - Μελέτες	-	9.031	17.502	17.502
Σύνολο (β)	0	9.031	17.502	17.502
Συνολικές επενδύσεις παγίων (α+β)	7.192	17.300	34.730	245.628

Πηγή: Επεξεργασία στοιχείων από την Εταιρία, μη ελεγμένων από Ορκωτό Ελεγκτή Λογιστή.

Περίοδος 01.01 – 31.03.2013

Οι συνολικές επενδύσεις της εταιρίας για την περίοδο 01.01-31.03.2013 ανήλθαν σε 7.192 Ευρώ και αφορούν μέρος δράσεων του επιχειρηματικού σχεδίου .

Χρήση 2012

Οι συνολικές επενδύσεις της εταιρίας για την χρήση 2012 ανήλθαν σε 17.300 Ευρώ και αφορούσαν αναβάθμιση ηλιακών συστημάτων και λογισμικού SAP.

Χρήση 2011

Οι συνολικές επενδύσεις της εταιρίας για την χρήση 2011 ανήλθαν σε 34.730 Ευρώ και αφορούσαν εκσυγχρονισμό μηχανημάτων, συστημάτων επικοινωνίας και λογισμικού, καθώς και βελτιώσεις του Υδροστροβίλου.

Χρήση 2010

Οι συνολικές επενδύσεις της εταιρίας για την χρήση 2010 ανήλθαν σε 245.628 Ευρώ και αφορούσαν βελτίωση κτιριακών εγκαταστάσεων, εκσυγχρονισμό τμήματος κλωστριών, αγορά ανυψωτικών μηχανημάτων, αγορά και τοποθέτηση φωτοβολταϊκού συστήματος (20KWH), εκσυγχρονισμό υδροστροβίλου και λογισμικό.

Μελλοντικές επενδύσεις

Η Εταιρία στο πλαίσιο του Επιχειρηματικού της Σχεδίου και μετά την εκταμίευση της κρατικής ενίσχυσης, προτίθεται να προμηθευτεί μηχανήματα τεχνολογίας Air Jet, πλέον συνοδευτικά μηχανήματα αυτών, εξοπλισμό και εγκατάσταση συνολικού προϋπολογιζόμενου κόστους 1.420.000 Ευρώ. Με την εγκατάσταση των μηχανημάτων Air Jet, η Εταιρία θα παράγει προϊόντα νέας τεχνολογίας, θα βελτιώσει την παραγωγικότητά και τα αποτελέσματα της.

Υλοποίηση του Επιχειρηματικού Σχεδίου Αναδιάρθρωσης

Για την υλοποίηση του Επιχειρηματικού Σχεδίου Αναδιάρθρωσης θα διατεθούν 1.500.000 Ευρώ. Το Επιχειρηματικό Σχέδιο της εταιρίας καλύπτει περίοδο από 29.08.2006 έως 31.12.2013. Ο κεντρικός άξονας της διαδικασίας αναδιάρθρωσης θα είναι η μείωση των μακροπρόθεσμων δανείων, η μείωση του κόστους λειτουργίας, η αναδιοργάνωση της διοίκησης, η αλλαγή του μίγματος παραγωγής και η προσαρμογή στις εξελίξεις της αγοράς για να αυξηθεί η κερδοφορία και η ανταγωνιστικότητά.

Οι ενέργειες αναδιάρθρωσης και το κόστος τους έχουν ως εξής :

	ΚΟΣΤΟΣ ΕΝΕΡΓΕΙΩΝ ΑΝΑΔΙΑΡΘΡΩΣΗΣ	Εκατομμύρια Ευρώ
	Μείωση μακροπρόθεσμων δανείων	23,20
	Εκσυγχρονισμός παραγωγικού εξοπλισμού – ενεργειακές δράσεις	1,97
	Διοικητική αναδιοργάνωση	2,83
	Σύνολο κόστους ενεργειών αναδιάρθρωσης	28,00
	Έμμεση επιχορήγηση λόγω εγγυήσεων Ελληνικού Δημοσίου	2,70
	Σύνολο	30,70

Η εταιρία έχει ήδη λάβει έμμεση επιχορήγηση ύψους 2,7 εκ. Ευρώ ως ωφέλεια λόγω εγγυήσεων του Ελληνικού Δημοσίου (ΦΕΚ 2505/09.12.2008 και τις υπ' αριθμ. 2/71771/0025/30.05.2007, 2/87410/0025/18.12.2008 και 2/9851/0025/30.06.2009 αποφάσεις του Υπουργού Οικονομίας και Οικονομικών).

Το Επιχειρηματικό Σχέδιο Αναδιάρθρωσης ύψους 28 εκ. Ευρώ, αφορά τις ανωτέρω δράσεις για τις οποίες, έχουν ήδη δαπανηθεί από την εταιρία κονδύλια ύψους 3,4 εκ. Ευρώ εξ ιδίων πόρων. Αναλυτικά για διοικητική αναδιοργάνωση (αποζημιώσεις προσωπικού, συμβουλευτικές υπηρεσίες για την αναδιοργάνωση, ενέργειες για τη βελτίωση προώθησης των προϊόντων κλπ) δαπανήθηκαν 2,1 εκατ. Ευρώ κατά τα έτη 2006-2013. Για εκσυγχρονισμό παραγωγικού εξοπλισμού, μεταφορά και εγκατάσταση μηχανημάτων από το εργοστάσιο της Νάουσας στη Στενήμαχο Ναούσης – ενεργειακές δράσεις δαπανήθηκαν 1,3 Ευρώ για τα έτη 2006-2013.

Η χρηματοδότηση του κόστους αναδιάρθρωσης ύψους 28 εκ. Ευρώ, θα γίνει

- με άμεση κρατική ενίσχυση ύψους 14 εκ. Ευρώ, η οποία θα διατεθεί άμεσα απ' ευθείας στα τραπεζικά ιδρύματα-πιστωτές της εταιρίας, με σκοπό την αποπληρωμή τραπεζικών δανείων που φέρουν την εγγύηση του Ελληνικού Δημοσίου (ΦΕΚ 2884/26.10.2012).
- με ίδια συμμετοχή της εταιρίας τουλάχιστον 14 εκ. Ευρώ, η οποία θα καταβληθεί μέσω της κάλυψης από την εταιρία των επιμέρους δαπανών που εντάσσονται στο Σχέδιο Αναδιάρθρωσης, μέσω ιδίων πόρων που έχει διαθέσει η εταιρία από 29.08.2006 ύψους 3,5εκ. Ευρώ, μέσω πώλησης περιουσιακών στοιχείων περίπου 10 εκ. Ευρώ και μέσω καταβολής μετρητών 1,5 εκ. Ευρώ της παρούσας αύξησης μετοχικού κεφαλαίου. Η καταβολή της ίδιας συμμετοχής της εταιρίας θα πρέπει να πραγματοποιηθεί έως 31.12.2013.

Πέρα των ανωτέρω δεν υπάρχουν άλλες δεσμεύσεις για μελλοντικές επενδύσεις.

3.6 ΑΝΑΣΚΟΠΗΣΗ ΤΗΣ ΕΠΙΧΕΙΡΗΜΑΤΙΚΗΣ ΔΡΑΣΤΗΡΙΟΤΗΤΑΣ

3.6.1 ΚΥΡΙΟΤΕΡΕΣ ΔΡΑΣΤΗΡΙΟΤΗΤΕΣ

Οι βιομηχανικές εγκαταστάσεις της Εταιρίας είναι δυο παραγωγικές μονάδες στο Δ.Δ. Στενήμαχου Νάουσας και λειτουργούν βάσει της Δ10α/Φ14.2/368/3510 Π.Ε. από 18.02.2010 άδειας λειτουργίας αορίστου χρόνου. Η συνολική ισχύς του μηχανολογικού της εξοπλισμού ανέρχεται σε 9.900HP. Οι δυο εγκαταστάσεις περιλαμβάνουν κλωστήριο συνολικής δυναμικότητας 48.000 αδραχιτών. τμήμα στριππηρίων, διαθέτουν 6 γραμμές παραγωγής και λειτουργούν σε καθεστώς τεσσάρων βαρδιών (τριών ημερησίως).

Ο κύκλος παραγωγής και τα τμήματα επεξεργασίας αναλύονται στα κάτωθι στάδια :

➤ Τροφοδοσία Δεμάτων

Τα δέματα της πρώτης ύλης τοποθετούνται στο χώρο των ανοικτικών (χώρος με ελεγχόμενες συνθήκες θερμοκρασίας της υγρασίας) και ξεκινάει η τροφοδοσία των γραμμών παραγωγής.

➤ Συγκροτήματα Ανοικτικών

Η πρώτη ύλη φτάνει στη μονάδα νηματοποίησης σε συμπιεσμένη μορφή. Το άνοιγμα είναι η πρώτη βασική λειτουργία που απαιτείται και ακολουθεί ύστερα από επεξεργασία το καθάρισμα της σκόνης και των ξένων α' υλών.

Η ανάμειξη του ινώδους υλικού είναι μια ακόμη βασική προκαταρκτική επεξεργασία. Εδώ εξασφαλίζεται η αυτόματη και ομοιόμορφη τροφοδοσία στο επόμενο στάδιο. Ανάλογα με το νήμα που παράγεται (βαμβακερό, σύμμεικτο) αλλάζουν και τα μηχανήματα που συγκροτούν το Συγκρότημα των Ανοικτικών.

➤ Λανάρια

Στο στάδιο αυτό ανοίγονται και καθαρίζονται οι τούφες της πρώτης ύλης και απομακρύνονται οι πολύ κοντές ίνες. Βασική επεξεργασία είναι η ανάμειξη των ινών και ο πρώτος παραλληλισμός τους με το σχηματισμό φυτιλιού.

➤ Σύρτες

Οι Σύρτες έχουν προορισμό να βελτιώνουν την ομοιομορφία του φυτιλιού, τον παραλληλισμό και την ανάμειξη των ινών, την απομάκρυνση της σκόνης και την ελάττωση της μάζας ανά μονάδα μήκους του υλικού (τράβηγμα ή λέπτυνση).

➤ Βατομηχανή (Μόνο για βαμβακερά νήματα πεννιέ)

Πριν αρχίσει η επεξεργασία του χτενίσματος, πολλά φυτίλια συρτών περνούν από τη βατοποιητική μηχανή για την παραγωγή βάτας συγκεκριμένου βάρους. Με αυτό τον τρόπο επιτυγχάνεται εκτός από ανάμειξη, απομάκρυνση των ακίστρων (αναδίπλωμα ινών) που έχουν οι ίνες με αποτέλεσμα μεγαλύτερο μήκος ίνας και καλύτερη ποιότητα νήματος.

➤ Χτενίστρια (Μόνο για βαμβακερά νήματα πεννιέ)

Το χτενίσμα αποσκοπεί στη βελτίωση της ποιότητας της πρώτης ύλης και περιλαμβάνεται στη διαδικασία νηματοποίησης πεννιέ.

Η χτενίστρια επιτελεί τις ακόλουθες διεργασίες:

- α) Απομακρύνει με ακρίβεια μια προκαθορισμένη ποσότητα κοντών ινών
- β) Απομακρύνει τις ξένες ύλες που έχουν απομείνει
- γ) Απομακρύνει το μεγαλύτερο ποσοστό των περς (αν όχι όλο) από το ινώδες υλικό
- δ) Σχηματίζει φυτίλι με την μέγιστη δυνατή ομοιομορφία

➤ Προγνέστριες

Η προγνέστρια αποτελεί το μεταβατικό στάδιο από τους σύρτες στις κλώστριες. Το προϊόν που παράγει λέγεται πρόνημα.

Η προγνέστρια επιτυγχάνει :

- α) Τη λέπτυνση του φυτιλιού των συρτών σε πρόνημα το οποίο κατόπιν είναι εύκολα μετατρέψιμο σε νήμα στις κλώστριες
- β) Την πρόσδοση μερικών στρίψεων (στροφών) στο πρόνημα για συγκράτηση των ινών μεταξύ τους σε αυτή τη δομή

➤ Κλώστριες

Σκοπός της κλώστριας είναι :

- α) Η λέπτυνση του προνήματος στο επιθυμητό νούμερο (διάμετρο νήματος) και η απόκτηση αντοχής της δέσμης ινών με την πρόσδοση της στρίψης
- β) Η περιτύλιξη του νήματος που γίνεται σε μια μορφή κατάλληλη για αποθήκευση, μεταφορά και παραπέρα επεξεργασία.

➤ Μπομπινουάρ

Η επεξεργασία αυτή γίνεται για δύο λόγους : α) αφαίρεση σφαλμάτων του νήματος που υπάρχουν από όλη την προηγούμενη επεξεργασία π.χ. χοντρά σημεία, λεπτά σημεία, β) την κατασκευή του κώνου ο οποίος αποτελείται από 20-30 μασούρια. Με τον τρόπο αυτό αυξάνεται η παραγωγικότητα του επόμενου σταδίου. Σε αυτό το στάδιο γίνεται το παραφινάρισμα του νήματος όταν απαιτείται.

➤ Αδελφωτική (μόνο για πολύκλωνα νήματα)

Στο στάδιο αυτό το γίνεται το αδελφωμα των νημάτων, δηλαδή από δυο κώνους νήματος παράγεται «καρούλι» (κύλινδρος) με παραλληλισμένα τα δυο μονόκλωνα νήματα.

➤ Στριπήρια

Δίνονται οι επιθυμητές στρίψεις στο τελικό πολύκλωνο προϊόν.

➤ Υγραντήρας – Ατμιστήρι

Το τελικό προϊόν πριν συσκευαστεί μένει σε υγραντήρα 24 ώρες για να ανακτήσει την απωλεσθείσα υγρασία με αυτόχρονη βελτίωση ορισμένων ποιοτικών παραμέτρων (π.χ. αντοχής). Ακολουθεί το άτμισμα που βοηθάει στη σταθεροποίηση των ποιοτικών παραμέτρων των νημάτων.

Επίσης, πέρα από την κύρια παραγωγική της δραστηριότητα, η Εταιρία διαθέτει :

Υδροηλεκτρικό σταθμό ισχύος 0,625MW, εντός του ιδιόκτητου οικοπέδου της στη Νάουσα και Φωτοβολταϊκό Σύστημα ισχύος 20 KW εγκαταστημένο στις στέγες των αποθηκών στη βιομηχανική εγκατάσταση της Στενήμαχο Νάουσας. Η ηλεκτρική ενέργεια που παράγεται πωλείται στην ΛΑΓΗΕ. Η εταιρία έχει ενοικιάσει μέρος της επιφάνειας των στεγών για τοποθέτηση φωτοβολταϊκού συστήματος.

Τα έσοδα που προέρχονται από τις παραπάνω δραστηριότητες και αφορούν τις Ανανεώσιμες Πηγές Ενέργειας είναι κάτω από το 3% του κύκλου εργασιών της εταιρίας.

3.6.2 ΚΥΡΙΟΤΕΡΕΣ ΑΓΟΡΕΣ

Η ανάλυση του κύκλου εργασιών της Εταιρίας για τις οικονομικές χρήσεις 2010, 2011 και 2012 καθώς και των περιόδων 01.01-31.03.2012 και 01.01-31.03.2013, ανά γεωγραφικό τομέα παρατίθεται στον πίνακα:

Πωλήσεις ανά γεωγραφικό τομέα 2010-2012										
(ποσά σε ευρώ)	Κύκλος εργασιών 31.03.2013		Κύκλος εργασιών 31.03.2012		Κύκλος εργασιών 2010		Κύκλος εργασιών 2011		Κύκλος εργασιών 2012	
	Πωλήσεις ανά Τομέα	% επί του συνόλου	Πωλήσεις ανά Τομέα	% επί του συνόλου	Πωλήσεις ανά Τομέα	% επί του συνόλου	Πωλήσεις ανά Τομέα	% επί του συνόλου	Πωλήσεις ανά Τομέα	% επί του συνόλου
Ελλάδα	1.944.855	33,34%	1.518.919	40,37%	7.713.437	35,31%	4.875.729	27,70%	6.073.785	39,74%
Ε.Ε.	3.489.461	59,82%	1.927.715	51,23%	12.328.326	56,44%	11.293.436	64,16%	7.838.955	51,29%
Τρίτες χώρες	398.940	6,84%	316.097	8,40%	1.801.277	8,25%	1.433.306	8,14%	1.371.220	8,97%
Σύνολο	5.833.256	100,00%	3.762.730	100,00%	21.843.040	100,00%	17.602.472	100,00%	15.283.960	100,00%

Πηγή: Δημοσιευμένες οικονομικές καταστάσεις για τις χρήσεις 2010, 2011, 2012 όπως συντάχθηκαν από την ΒΑΡΒΑΡΕΣΟΣ Α.Ε. βάσει Δ.Λ.Π./Δ.Π.Χ.Π., οι οποίες έχουν ελεγχθεί από τακτικούς ορκωτούς ελεγκτές λογιστές της ελεγκτικής εταιρίας «ΣΥΝΕΡΓΑΖΟΜΕΝΟΙ ΟΡΚΩΤΟΙ ΛΟΓΙΣΤΕΣ α.ε.ο.ε.» καθώς και δημοσιευμένες οικονομικές καταστάσεις για την περίοδο 01.01. – 31.03.2013 και 01.01. – 31.03.2012 όπως συντάχθηκαν από την Εταιρία βάσει Δ.Λ.Π./Δ.Π.Χ.Π., οι οποίες έχουν επισκοπηθεί από τακτικούς ορκωτούς ελεγκτές λογιστές της ελεγκτικής εταιρίας «ΣΥΝΕΡΓΑΖΟΜΕΝΟΙ ΟΡΚΩΤΟΙ ΛΟΓΙΣΤΕΣ α.ε.ο.ε.»

Ο κύκλος εργασιών της Εταιρίας κατά περίπου 97%, αφορά την παραγωγή ετοιμών προϊόντων (νήματα), τα οποία παρήχθησαν στις εγκαταστάσεις της εταιρίας στη Στενήμαχο Νάουσας. Τυχόν έσοδα από παροχή υπηρεσιών είναι αμελητέα.

Κατά τις τελευταίες χρήσεις υπήρξε μείωση πωλήσεων που οφείλεται στη μείωση της παραγωγής στα έτη 2011-2012, την καθυστέρηση υλοποίησης του επιχειρηματικού σχεδίου αναδιάρθρωσης της εταιρίας, τη μείωση ρευστότητας, τις απεργίες μεταφορέων, την αύξηση του κόστους ηλεκτρικής ενέργειας που επηρέασαν αρνητικά τον κύκλο εργασιών και τα αποτελέσματα χρήσεων.

3.6.3 ΕΚΤΑΚΤΟΙ ΠΑΡΑΓΟΝΤΕΣ ΠΟΥ ΕΠΗΡΕΑΣΑΝ ΤΟΝ ΚΥΚΛΟ ΕΡΓΑΣΙΩΝ

Η συνεχιζόμενη οικονομική ύφεση, έχει σημαντικότερες επιπτώσεις στον ευρωπαϊκό κλωστοϋφαντουργικό κλάδο. Τα κλωστοϋφαντουργικά προϊόντα έχουν υποστεί σοβαρές πιέσεις, λόγω της σημαντικής μείωσης του διαθέσιμου εισοδήματος. Ιδιαίτερα δε, για την εταιρία, η φθίνουσα κατάσταση του κύκλου εργασιών οφείλεται στη μεγάλη αβεβαιότητα λόγω καθυστέρησης έκδοσης της απόφασης εκ μέρους του ΥΠΑΝ για την ένταξη του Σχεδίου Αναδιάρθρωσης της εταιρίας στον Ν.3299/2004 και τη μεγάλη καθυστέρηση καταβολής της ενίσχυσης, που επηρέασαν και επηρεάζουν καθοριστικά το λειτουργικό αποτέλεσμα της εταιρίας. Αξίζει να σημειωθεί ότι η Εταιρία για τους παραπάνω λόγους εφάρμοσε σύστημα εκ περιτροπής εργασίας από τον Ιούνιο του 2011 μέχρι και τον Μάρτιο του 2012.

Ένας άλλος σημαντικός παράγοντας που επηρεάζει αρνητικά τα αποτελέσματα της εταιρίας, είναι οι μεγάλες αυξήσεις του κόστους της ενέργειας που επιβάλλονται από τη ΔΕΗ.

3.6.4 ΕΞΑΡΤΗΣΗ ΑΠΟ ΠΡΟΜΗΘΕΥΤΕΣ

Η Εταιρία αγοράζει βαμβάκι από την Ελλάδα και το εξωτερικό. Οι ποσότητες βάμβακος που χρειάζονται για την παραγωγική διαδικασία αποτελούν το 3% της Ελληνικής παραγωγής και για τον λόγο αυτό δεν υπάρχει εξάρτηση από συγκεκριμένους προμηθευτές. Κίνδυνος προμηθευτών μπορεί να υπάρξει για την εταιρία σε περίπτωση μεγάλων καταστροφών ή εφαρμογή ειδικών πολιτικών από μεγάλα κράτη καταναλωτές βάμβακος. Για τις υπόλοιπες κυτταρινούχες ύλες, ο προμηθευτής είναι η εταιρία Lenzing AG με την οποία υπάρχει σχέση συνεργασίας 25 χρόνια. Πιθανός κίνδυνος για την επιχειρηματική δραστηριότητα υπάρχει αν η εταιρία Lenzing σταματήσει την παραγωγή της ή τις παραδόσεις προς την Εταιρία. Στην περίπτωση αυτή η Εταιρία θα απευθυνθεί σε άλλους προμηθευτές από την παγκόσμια αγορά.

3.6.5 ΑΝΤΑΓΩΝΙΣΜΟΣ

Ο κλάδος της Κλωστοϋφαντουργίας, κύριος κλάδος δραστηριοποίησης της εταιρίας, εδώ και πάρα πολλά χρόνια, χαρακτηρίζεται από συνθήκες έντονου παγκόσμιου ανταγωνισμού με την προσφορά προϊόντων από όλες τις χώρες του κόσμου. Ο ανταγωνισμός από χώρες χαμηλού κόστους, από χώρες που εφαρμόζουν προγράμματα υψηλών επιδοτήσεων και από χώρες που δεν εφαρμόζουν διεθνείς κανονισμούς και περιβαλλοντικά προγράμματα, είναι αθέμιτος. Παρόλες τις εξαγγελίες και τους υφιστάμενους νόμους περί ανταγωνισμού, η θωράκιση της Ευρωπαϊκής κλωστοϋφαντουργίας είναι ελλιπέστατη.

Ο ανταγωνισμός των ανωτέρω χωρών, αλλάζει επίσης έντονα σύμφωνα με την ισοτιμία Ευρώ/USD, καθώς και οι χώρες αυτές κοστολογούν σε USD. Έτσι με την άνοδο του Ευρώ ο ανταγωνισμός επιδεινώνεται.

3.7 ΟΡΓΑΝΩΤΙΚΗ ΔΙΑΡΘΡΩΣΗ ΟΜΙΛΟΥ

Η Εταιρία δεν ανήκει σε κανέναν όμιλο.

3.8 ΕΝΣΩΜΑΤΑ ΠΑΓΙΑ3.8.1 ΑΚΙΝΗΤΑ, ΕΓΚΑΤΑΣΤΑΣΕΙΣ ΚΑΙ ΕΞΟΠΛΙΣΜΟΣ

Η Εταιρία είναι κάτοχος των εξής ακινήτων :

1. ΑΚΙΝΗΤΟ ΣΤΗΝ ΟΔΟ ΑΡ. ΚΟΚΚΙΝΟΥ 8, ΝΑΟΥΣΑ

Σε οικόπεδο έκτασης 24,2 στρεμμάτων βρίσκονται κτίρια και βοηθητικές εγκαταστάσεις και οικοδομή συνολικού εμβαδού 11.374 τ.μ. Στα ως άνω τετραγωνικά συμπεριλαμβάνονται τριώροφη οικοδομή και μονοκατοικία καθώς επίσης και υδροστρόβιλος παραγωγής ηλεκτρικού ρεύματος. Το ακίνητο είναι προς πώληση. Τα βάρη επί του ακινήτου (υποθήκη υπέρ του Ελληνικού Δημοσίου και προσημειώσεις υπέρ των Τραπεζών ως σημείωση 3.8.2) θα αρθούν από το συγκεκριμένο ακίνητο αμέσως μετά την εκταμίευση της κρατικής ενίσχυσης για να μπορεί να πωληθεί ελεύθερο βαρών.

2. ΑΚΙΝΗΤΟ ΣΤΟΝ ΞΗΡΟΤΟΠΟ Δ.Δ. ΣΤΕΝΗΜΑΧΟΥ ΝΑΟΥΣΑΣ

Σε οικόπεδο έκτασης 119 στρεμμάτων βρίσκονται εγκατεστημένες οι εργοστασιακές μονάδες της Εταιρίας, συνολικού εμβαδού 33.770 τ.μ. και αποτελούνται από δυο μονάδες παραγωγής, αποθήκες, γραφεία, καθώς και διάφορους βοηθητικούς χώρους.

Τα κτίρια κατασκευάστηκαν το 1989 και το 2002.

3. ΑΓΡΟΤΕΜΑΧΙΟ ΣΤΗΝ ΚΟΙΝΟΤΗΤΑ ΝΕΟΧΩΡΟΥΔΑΣ ΘΕΣΣΑΛΟΝΙΚΗΣ

Αγροτεμάχιο έκτασης 6,3 στρεμμάτων το οποίο βρίσκεται στην κτηματική περιοχή της κοινότητας Νεοχωρούδας του Νομού Θεσσαλονίκης. Το συγκεκριμένο ακίνητο δε χρησιμοποιείται στην παραγωγική διαδικασία.

Μηχανολογικός εξοπλισμός

Παρατίθεται ανάλυση του μηχανολογικού εξοπλισμού ανά παραγωγική μονάδα (Εργοστάσιο 2 και Εργοστάσιο 3), οι οποίες βρίσκονται στη Στενήμαχο Ναούσης.

ΕΡΓΟΣΤΑΣΙΟ 2			
A/A	Περιγραφή Μηχανήματος	Εταιρία Κατασκευής	Τεμάχια
1	Ανοικτικό συγκρότημα	Marzoli	1
2	Λανάρια	Marzoli	18
3	Σύρτες	Vouk	9
4	Σύρτες	Rieter	2
5	Βατοποιητικές	Rieter	2
6	Χτενίστριες	Rieter	12
7	Προγνέστριες	Marzoli	4
8	Κλώστριες	Marzoli	22
9	Κλώστριες	Rieter	1
10	Μπομπινουάρ	Schlafhorst	20
11	Γραμμή συσκευασίας	Zancaner	1

ΕΡΓΟΣΤΑΣΙΟ 3			
A/A	Περιγραφή Μηχανήματος	Εταιρία Κατασκευής	Τεμάχια
1	Ανοικτικό συγκρότημα	Rieter	1
2	Λανάρια	Rieter	24
3	Σύρτες	Rieter	10
4	Βατοποιητικές	Rieter	2
5	Χτενίστριες	Rieter	12
6	Προγνέστριες	Rieter	6
7	Κλώστριες	Rieter	24
8	Μπομπινουάρ	Schlafhorst	24
9	Αδελφωτικές	Savio	2
10	Στριππήρια	Savio	6

3.8.2 ΕΜΠΡΑΓΜΑΤΑ ΒΑΡΗ - ΕΓΓΥΗΣΕΙΣ

Επί των παγίων στοιχείων της Εταιρίας (όπως αναφέρονται στην 3.8.1) έχει εγγραφεί προσημείωση υποθήκης ποσού 21.450.000 Ευρώ υπέρ κοινοπρακτικού δανείου, ως κατωτέρω ανάλυση, καθώς και υποθήκες ποσού 4.983.445,62 Ευρώ και ποσού 2.387.239,00 Ευρώ υπέρ του Ελληνικού Δημοσίου για την εξασφάλιση δανειακών της υποχρεώσεων, ως εξής :

Κοινοπρακτικό δάνειο	
Πιστωτικό Ίδρυμα	Προσημειώσεις (σε Ευρώ)
Τράπεζα Πειραιώς	8.339.760,00
Alpha Bank	6.256.965,00
Εμπορική Τράπεζα	3.575.715,00
Λαϊκή Τράπεζα	1.786.785,00
Τράπεζα Αττικής	1.192.620,00
Επενδυτική Τράπεζα	298.155,00
Σύνολο	21.450.000,00

Μακροπρόθεσμο Δάνειο ΕΤΕ	
Ελληνικό Δημόσιο	4.983.445,62
Ελληνικό Δημόσιο	2.387.239,00
Σύνολο	7.370.684,62

Πηγή: Επεξεργασία στοιχείων από την Εταιρία, μη ελεγμένων από Ορκωτό Ελεγκτή Λογιστή

Η εταιρία δεν παρέχει εγγυήσεις προς τρίτους.

Αναλυτικότερα, για τις υποθήκες σημειώνεται ότι σύμφωνα με την απόφαση 2/75172/0025/26.01.2007 του Υπουργού Οικονομίας και Οικονομικών παρέχεται η εγγύηση του Ελληνικού Δημοσίου προς τα πιστωτικά ιδρύματα για τις υφιστάμενες μέχρι και 31.12.2006 υποχρεώσεις των επιχειρήσεων που είναι εγκατεστημένες και λειτουργούν στον νομό Ημαθίας. Με τις υπ' αριθμόν 2/71771/0025/30.05.2007, 2/87410/0025/18.12.2008 και 2/9851/0025/30.06.2009 αποφάσεις του Υπουργού Οικονομίας και Οικονομικών, εγκρίθηκε η παροχή εγγύησης του Ελληνικού Δημοσίου για οφειλές της Εταιρίας προς τα πιστωτικά ιδρύματα, οι οποίες στις 31.03.2013 ανέρχονται σε 28.078.341 Ευρώ.

Οι οφειλές αυτές είναι έντοκες με επιτόκιο EURIBOR εξαμήνου πλέον περιθωρίου, και με βάση τις υπ' αριθμόν 2/9851/0025/30.06.2009 και 2/31728/0025/30.06.2010 θα αποπληρωθούν μέχρι την 31η Δεκεμβρίου 2022, σε εξαμηνιαίες δόσεις με πρώτη καταβλητέα στις 31.12.2013.

Με την υπ' αριθμ. 56214/04.12.2008 Απόφαση του Υπουργού Οικονομίας και Οικονομικών (Απόφαση Ευρωπαϊκής Επιτροπής Ν. 635/2007) εγκρίθηκε παροχή εγγύησης του Ελληνικού Δημοσίου για βραχυπρόθεσμο δανεισμό ύψους 2.387.239,00 Ευρώ, που αφορά πρόγραμμα ενίσχυσης, διάσωσης της επιχείρησης και το οποίο στις 31.03.2013 ανέρχονταν σε 2.480.069 Ευρώ.

Για τις ανωτέρω εγγυήσεις του Ελληνικού Δημοσίου προς τα πιστωτικά ιδρύματα έχουν εγγραφεί υποθήκες υπέρ του Ελληνικού Δημοσίου συνολικού ύψους 7.370.684,62 Ευρώ.

Δεν υφίστανται άλλα πλην των ανωτέρω εμπράγματα βάρη, περιορισμοί στην ιδιοκτησία ή την μεταβίβαση ή άλλες επιβαρύνσεις επί των ιδιόκτητων παγίων περιουσιακών στοιχείων της εταιρίας.

3.8.3 ΑΣΦΑΛΙΣΤΙΚΗ ΠΟΛΙΤΙΚΗ

Πάγια πολιτική της Εταιρίας είναι να ασφαλίσει τα πάγια περιουσιακά της στοιχεία, όπως εμπορεύματα, ακίνητα, κτιριακές & μηχανολογικές εγκαταστάσεις, όλο τον λοιπό εξοπλισμό της, με πακέτο ασφαλιστικών κινδύνων (ενδεικτικά αναφέρονται πυρκαγιά, πλημμύρα, καιρικά φαινόμενα, στάσεις, απεργίες, πολιτικές παραχές, κακόβουλες ενέργειες κ.α), με στόχο την επιτυχή αντιμετώπιση κάθε ζημιολογικού γεγονότος που προέρχεται από τα ανωτέρω αναφερόμενα, που ενδέχεται να επηρεάσει ουσιωδώς τη λειτουργία και την ανταγωνιστικότητά της. Η Εταιρία δεν ασφαρίζει διαφυγόντα κέρδη και κίνδυνο σεισμού. Οι καλύψεις παρέχονται από μεγάλες ασφαλιστικές εταιρίες (Εθνική Ασφαλιστική, Groupama Φοίνιξ), όλα τα ασφαλιστήρια συμβόλαια αυτών έχουν καταρτιστεί νόμιμα, ανανεώνονται κάθε έτος και ευρίσκονται σε ισχύ. Τα ασφαλιζόμενα κεφάλαια αντιπροσωπεύουν κατά 100% τις αξίες αντικατάστασης των παγίων και των εμπορευμάτων.

Ειδικότερα, η Εταιρία έχει συνάψει τα ακόλουθα ασφαλιστήρια συμβόλαια:

Ασφαλιστική Κάλυψη	Ισχύς Ασφ. έως	Ασφαλιστική εταιρία
Εγκαταστάσεις / Εμπορεύματα (Δηλωτικό)	31.12.2013	Εθνική Ασφαλιστική – Groupama Φοίνιξ
Κτίρια – Μηχανολογικός Εξοπλισμός	31.12.2013	Εθνική Ασφαλιστική – Groupama Φοίνιξ
Αστική Ευθύνη	06.04.2014 30.06.2013	Allianz AXA
Ασφάλιση μεταφορών εμπορευμάτων εντός Ελλάδος	31.12.2013	Εθνική Ασφαλιστική
Ασφάλιση μεταφορών εμπορευμάτων : Εξαγωγές σε χώρες της Ε.Ε. και τρίτες χώρες	31.12.2013	Εθνική Ασφαλιστική

Πηγή: Επεξεργασία στοιχείων από την Εταιρία, μη ελεγμένων από Ορκωτό Ελεγκτή Λογιστή

Η Εταιρία ασφαρίζει επιπλέον τον πιστωτικό κίνδυνο στην ασφαλιστική εταιρία EULER-HERMES.

Η Εταιρία δεν εμπλέκεται σε καμία διένεξη με τις εταιρίες ασφάλισης που συνεργάζεται.

3.8.4 ΣΗΜΑΝΤΙΚΕΣ ΣΥΜΒΑΣΕΙΣ

Σύμφωνα με δήλωση της Εταιρίας οι σημαντικότερες συμβάσεις χρηματοδότησής της είναι οι παρακάτω:

A/A	Είδος Δανειακής Σύμβασης	Τράπεζα	Ποσό Σύμβασης	Υπόλοιπο 31.03.2013	Λήξη
1	Κοινοπρακτικό Δάνειο	Πειραιώς Alpha Bank Εμπορική Τράπεζα Λαϊκή Τράπεζα Τράπεζα Αττικής Επενδυτική Τράπεζα	16.500.000,00	20.681.627,00	31.12.2022
2	Μακροπρόθεσμο Δάνειο	ΕΤΕ	6.833.967,75	7.396.714,00	31.12.2022
3	Βραχυπρόθεσμο Δάνειο	ΕΤΕ	2.387.239,00	2.480.069,00	
4	Βραχυπρόθεσμο Δάνειο	ΕΤΕ	1.500.000,00	1.283.869,00	

Πηγή: Επεξεργασία στοιχείων από την Εταιρία, μη ελεγμένων από Ορκωτό Ελεγκτή Λογιστή

Η Εταιρία δηλώνει ότι δεν έχει εξάρτηση από βιομηχανικές, εμπορικές ή χρηματοοικονομικές συμβάσεις, διπλώματα ευρεσιτεχνίας και άδειες εκμετάλλευσης και λειτουργίας, η ύπαρξη των οποίων θα επηρέαζε τις επιχειρηματικές δραστηριότητες της Εταιρίας, πλην αυτών που παρατίθενται στην παρούσα ενότητα.

Σύμφωνα με τη Διοίκηση της Εταιρίας, πέραν των ανωτέρω συμβάσεων, δεν έχουν συναφθεί άλλες συμβάσεις με αντισυμβαλλόμενη την Εταιρία βάσει των οποίων έχουν αναληφθεί σημαντικές υποχρεώσεις ή δεσμεύσεις.

Οι υπόλοιπες δανειακές υποχρεώσεις που ανέρχονται στο ποσό των EUR 248.169 προέρχονται από ίσους σημασίας βραχυπρόθεσμες δανειακές συμβάσεις και αφορούν κεφάλαιο κίνησης.

Η εταιρία μισθώνει τρία επιβατικά αυτοκίνητα, χαμηλού κυβισμού από εταιρία μακρόχρονης μίσθωσης, η σύμβαση της οποίας λήγει εντός του 2013 και τα ποσά είναι αμελητέα.

3.9 ΧΡΗΜΑΤΟΟΙΚΟΝΟΜΙΚΕΣ ΠΛΗΡΟΦΟΡΙΕΣ ΓΙΑ ΤΑ ΠΕΡΙΟΥΣΙΑΚΑ ΣΤΟΙΧΕΙΑ, ΤΙΣ ΥΠΟΧΡΕΩΣΕΙΣ, ΤΗ ΧΡΗΜΑΤΟΟΙΚΟΝΟΜΙΚΗ ΘΕΣΗ ΚΑΙ ΤΑ ΑΠΟΤΕΛΕΣΜΑΤΑ ΤΗΣ ΕΤΑΙΡΙΑΣ

3.9.1 ΧΡΗΜΑΤΟΟΙΚΟΝΟΜΙΚΕΣ ΠΛΗΡΟΦΟΡΙΕΣ ΟΙΚΟΝΟΜΙΚΩΝ ΚΑΤΑΣΤΑΣΕΩΝ ΧΡΗΣΕΩΝ 2010-2012

3.9.1.1 Χρηματοοικονομικές Πληροφορίες Αποτελεσμάτων Χρήσεων 2010 - 2012

Κατάσταση Αποτελεσμάτων Χρήσεων	01.01 - 31.12.2010	01.01 - 31.12.2011	01.01 - 31.12.2012
Πωλήσεις	21.843.040	17.602.472	15.283.960
Κόστος Πωληθέντων	(21.141.409)	(17.535.502)	(16.187.118)
Μικτό Περιθώριο Κέρδους	701.630	66.970	(903.158)
Έξοδα διάθεσης & διανομής	(2.259.023)	(1.316.720)	(1.041.078)
Έξοδα διοικητικής λειτουργίας	(1.118.951)	(1.040.798)	(921.324)
Έξοδα ερευνών και ανάπτυξης	(98.093)	(79.641)	(73.716)
Λοιπά έσοδα	582.595	350.822	345.148
Λοιπά έξοδα	(495.621)	(53.773)	(229.641)
Λειτουργικό κέρδος/(ζημία)	(2.687.462)	(2.073.142)	(2.823.770)
Χρηματοοικονομικά έσοδα	1.824	1.756	2
Χρηματοοικονομικά έξοδα	(1.317.466)	(1.482.339)	(1.506.441)
Κέρδος / (Ζημία) Προ Φόρου Εισοδήματος	(4.003.104)	(3.553.725)	(4.330.208)
Φόρος Εισοδήματος	(114.101)	-	(3.652)
Κέρδος / (Ζημία)	(4.117.205)	(3.553.725)	(4.333.860)
Κέρδη / (Ζημίες) ανά μετοχή	(0,3995)	(0,3449)	(0,4206)
Κατάσταση Συνολικού Εισοδήματος			
	01.01 - 31.12.2010	01.01 - 31.12.2011	01.01 - 31.12.2012
Κέρδη / (Ζημίες)	(4.117.205)	(3.553.725)	(4.333.860)
Λοιπά συνολικά εισοδήματα	-	-	-
Συνολικά Κέρδη / (Ζημίες)	(4.117.205)	(3.553.725)	(4.333.860)

Πηγή: Δημοσιευμένες οικονομικές καταστάσεις για τις χρήσεις 2010, 2011, 2012 όπως συντάχθηκαν από την ΒΑΡΒΑΡΕΣΟΣ Α.Ε. βάσει Δ.Λ.Π./Δ.Π.Χ.Π., οι οποίες έχουν ελεγχθεί από τακτικούς ορκωτούς ελεγκτές λογιστές της ελεγκτικής εταιρίας «ΣΥΝΕΡΓΑΖΟΜΕΝΟΙ ΟΡΚΩΤΟΙ ΛΟΓΙΣΤΕΣ α.ε.ο.ε.» .

Τα αποτελέσματα χρήσεων 2010 – 2012 είναι αρνητικά λόγω μειωμένης παραγωγής που οφείλεται στην καθυστέρηση υλοποίησης του επιχειρηματικού σχεδίου αναδιάρθρωσης της εταιρίας, στη μείωση ρευστότητας, στις απεργίες μεταφορέων και στην αύξηση του κόστους ηλεκτρικής ενέργειας.

Κύκλος Εργασιών

Πωλήσεις ανά γεωγραφικό τομέα 2010-2012						
(ποσά σε ευρώ)	Κύκλος εργασιών 2010		Κύκλος εργασιών 2011		Κύκλος εργασιών 2012	
	Πωλήσεις ανά Τομέα	% επί του συνόλου	Πωλήσεις ανά Τομέα	% επί του συνόλου	Πωλήσεις ανά Τομέα	% επί του συνόλου
Ελλάδα	7.713.437	35,31%	4.875.729	27,70%	6.073.785	39,74%
Ε.Ε.	12.328.326	56,44%	11.293.436	64,16%	7.838.955	51,29%
Τρίτες χώρες	1.801.277	8,25%	1.433.306	8,14%	1.371.220	8,97%
Σύνολο	21.843.040	100,00%	17.602.472	100,00%	15.283.960	100,00%

Πηγή: Δημοσιευμένες οικονομικές καταστάσεις για τις χρήσεις 2010, 2011, 2012 όπως συντάχθηκαν από την ΒΑΡΒΑΡΕΣΟΣ Α.Ε. βάσει Δ.Λ.Π./Δ.Π.Χ.Π., οι οποίες έχουν ελεγχθεί από τακτικούς ορκωτούς ελεγκτές λογιστές της ελεγκτικής εταιρίας «ΣΥΝΕΡΓΑΖΟΜΕΝΟΙ ΟΡΚΩΤΟΙ ΛΟΓΙΣΤΕΣ α.ε.ο.ε.» .

Κατά τις τελευταίες χρήσεις υπήρξε μείωση πωλήσεων που οφείλεται στη μείωση της παραγωγής στα έτη 2011-2012, την καθυστέρηση υλοποίησης του επιχειρηματικού σχεδίου αναδιάρθρωσης της εταιρίας, τη μείωση ρευστότητας, τις απεργίες μεταφορέων, την αύξηση του κόστους ηλεκτρικής ενέργειας που επηρέασαν αρνητικά τον κύκλο εργασιών και τα αποτελέσματα χρήσεων.

Ο κύκλος εργασιών της Εταιρίας κατά περίπου 97%, αφορά την παραγωγή ετοιμών προϊόντων (νήματα), τα οποία παρήχθησαν στις εγκαταστάσεις της εταιρίας στη Στενήμαχο Νάουσας. Τυχόν έσοδα από παροχή υπηρεσιών είναι αμελητέα.

Ανάλυση Εξόδων

Για την χρήση που έληξε την 31.12.2012	Κόστος πωλήσεων	Έξοδα διάθεσης & διανομής	Έξοδα διοικητικής λειτουργίας	Έξοδα ερευνών & ανάπτυξης	Σύνολο
Κόστος αποθεμάτων αναγνωρισμένο ως έξοδο	8.853.291	-	11.032	-	8.864.323
Αμοιβές και έξοδα προσωπικού	3.852.604	273.699	297.300	73.000	4.496.603
Αμοιβές και έξοδα τρίτων	200.287	179.365	155.494	-	535.145
Παροχές τρίτων	2.520.741	86.379	86.652	413	2.694.185
Φόροι-Τέλη	53.625	2.065	78.528	-	134.218
Διάφορα έξοδα	18.436	464.748	52.741	-	535.925
Αποσβέσεις ενσώματων & άυλων παγίων	688.134	1.709	239.577	303	929.723
Προβλέψεις επισφαλών απαιτήσεων		33.114		-	33.114
	16.187.118	1.041.078	921.324	73.716	18.223.236

Για την χρήση που έληξε την 31.12.2011	Κόστος πωλήσεων	Έξοδα διάθεσης & διανομής	Έξοδα διοικητικής λειτουργίας	Έξοδα ερευνών & ανάπτυξης	Σύνολο
Κόστος αποθεμάτων αναγνωρισμένο ως έξοδο	10.439.027	-	25.840	-	10.464.867
Αμοιβές και έξοδα προσωπικού	3.670.778	303.900	320.438	75.659	4.370.774
Αμοιβές και έξοδα τρίτων	160.394	277.894	174.184	-	612.472
Παροχές τρίτων	1.880.486	92.653	75.539	400	2.049.078
Φόροι-Τέλη	31.708	2.984	122.445	-	157.138
Διάφορα έξοδα	20.977	411.323	71.452	-	503.753
Αποσβέσεις ενσώματων & άυλων παγίων	1.450.136	1.459	250.900	3.583	1.706.079
Προβλέψεις επισφαλών απαιτήσεων	-	226.507	-	-	226.507
	17.535.502	1.316.720	1.040.798	79.641	24.217.476

Για την χρήση που έληξε την 31.12.2010	Κόστος Πωληθέντων	Έξοδα διάθεσης & διανομής	Έξοδα διοικητικής λειτουργίας	Έξοδα ερευνών & ανάπτυξης	Σύνολο
Κόστος αποθεμάτων αναγνωρισμένο ως έξοδο	11.942.690	-	19.751	-	11.962.441
Αμοιβές και έξοδα προσωπικού	4.911.848	374.584	370.587	91.387	5.748.406
Αμοιβές και έξοδα τρίτων	135.273	281.387	237.437	3.128	657.225
Παροχές τρίτων	2.524.400	255.150	91.048	-	2.870.598
Φόροι-Τέλη	31.422	2.740	101.698	-	135.861
Διάφορα έξοδα	22.873	528.220	66.570	-	617.662
Αποσβέσεις ενσώματων & άυλων παγίων	1.572.904	2.097	231.859	3.578	1.810.437
Προβλέψεις επισφαλών απαιτήσεων	-	814.845	-	-	814.845
Σύνολο	21.141.409	2.259.023	1.118.950	98.093	24.617.476

Πηγή: Δημοσιευμένες οικονομικές καταστάσεις για τις χρήσεις 2010, 2011, 2012 όπως συντάχθηκαν από την ΒΑΡΒΑΡΕΣΟΣ Α.Ε. βάσει Δ.Λ.Π./Δ.Π.Χ.Π., οι οποίες έχουν ελεγχθεί από τακτικούς ορκωτούς ελεγκτές λογιστές της ελεγκτικής εταιρίας «ΣΥΝΕΡΓΑΖΟΜΕΝΟΙ ΟΡΚΩΤΟΙ ΛΟΓΙΣΤΕΣ α.ε.ο.ε.» .

Τα κονδύλια των εξόδων είναι μειωμένα κατά τις χρήσεις 2011 και 2012 λόγω της εκ περιτροπής εργασίας.

Χρηματοοικονομικά έσοδα – έξοδα

Η ανάλυση των χρηματοοικονομικών εσόδων – εξόδων της εταιρίας για την τριετία 2010 – 2012 έχει ως εξής :

Ποσά σε €	2010	2011	2012
Χρηματοοικονομικά έσοδα			
Πιστωτικοί τόκοι και συναφή έσοδα	1.824	1.756	2
Σύνολο	1.824	1.756	2
Χρηματοοικονομικά έξοδα			
Χρεωστικοί τόκοι και συναφή έξοδα	(1.317.466)	(1.482.339)	(1.506.441)
Σύνολο	(1.317.466)	(1.482.339)	(1.506.441)
Καθαρά χρηματοοικονομικά έσοδα / (έξοδα)	(1.315.641)	(1.480.583)	(1.506.439)

Πηγή: Δημοσιευμένες οικονομικές καταστάσεις για τις χρήσεις 2010, 2011, 2012 όπως συντάχθηκαν από την ΒΑΡΒΑΡΕΣΟΣ Α.Ε. βάσει Δ.Λ.Π./Δ.Π.Χ.Π., οι οποίες έχουν ελεγχθεί από τακτικούς ορκωτούς ελεγκτές λογιστές της ελεγκτικής εταιρίας «ΣΥΝΕΡΓΑΖΟΜΕΝΟΙ ΟΡΚΩΤΟΙ ΛΟΓΙΣΤΕΣ α.ε.ο.ε.» .

Οι τόκοι είναι αυξημένοι λόγω αύξησης του δανεισμού σύμφωνα με τις αποφάσεις υπ' αριθμόν 2/9851/0025/30.06.2009 και 2/31728/0025/30.06.2010 και ο δανεισμός θα αποπληρωθεί μέχρι την 31η Δεκεμβρίου 2022, σε εξαμηνιαίες δόσεις με πρώτη καταβλητέα στις 31.12.2013.

Φόρος εισοδήματος

Ο φόρος της εταιρίας διαμορφώνεται ως εξής:

(ποσά σε ευρώ)	31.12.2010	31.12.2011	31.12.2012
Τρέχων Φόρος Εισοδήματος	-	-	-
Αναβαλλόμενος φόρος	-	-	-
Φόρος εισοδήματος προηγούμενων χρήσεων	114.101	-	(3.652)
Σύνολο	114.101	0	(3.652)

Πηγή: Δημοσιευμένες οικονομικές καταστάσεις για τις χρήσεις 2010, 2011, 2012 όπως συντάχθηκαν από την ΒΑΡΒΑΡΕΣΟΣ Α.Ε. βάσει Δ.Λ.Π./Δ.Π.Χ.Π., οι οποίες έχουν ελεγχθεί από τακτικούς ορκωτούς ελεγκτές λογιστές της ελεγκτικής εταιρίας «ΣΥΝΕΡΓΑΖΟΜΕΝΟΙ ΟΡΚΩΤΟΙ ΛΟΓΙΣΤΕΣ α.ε.ο.ε.» .

Η πτώση των φόρων οφείλεται σε απουσία κερδών.

Λοιπά έσοδα – έξοδα

Τα λοιπά έσοδα έξοδα της εταιρίας διαμορφώνονται ως εξής :

(ποσά σε Ευρώ)	31.12.2012	31.12.2011	31.12.2010
Αποσβέσεις επιχορηγήσεων	49.391	109.733	149.199
Αποτίμηση χρηματοοικονομικών στοιχείων σε εύλογη αξία μέσω αποτελεσμάτων	771	1.008	0
Κέρδη από πώληση παγίων	2.439	2.925	163.770
Λοιπά έσοδα	290.857	195.246	269.626
Έσοδα από αχρησιμοποίητες προβλέψεις	1.690	41.910	0
Σύνολο λοιπών εσόδων	345.148	350.822	582.595
Ζημία από πώληση και καταστροφή παγίων	(6.786)	0	(360.030)
Λοιπά έξοδα	(222.855)	(53.773)	(135.591)
Σύνολο λοιπών εξόδων	(229.641)	(53.773)	(495.621)

Πηγή: Δημοσιευμένες οικονομικές καταστάσεις για τις χρήσεις 2010, 2011, 2012 όπως συντάχθηκαν από την ΒΑΡΒΑΡΕΣΟΣ Α.Ε. βάσει Δ.Λ.Π./Δ.Π.Χ.Π., οι οποίες έχουν ελεγχθεί από τακτικούς ορκωτούς ελεγκτές λογιστές της ελεγκτικής εταιρίας «ΣΥΝΕΡΓΑΖΟΜΕΝΟΙ ΟΡΚΩΤΟΙ ΛΟΓΙΣΤΕΣ α.ε.ο.ε.» .

Τα έσοδα οφείλονται κυρίως σε πωλήσεις παγίων στοιχείων.

Τα αυξημένα λοιπά έξοδα κατά τη χρήση 2010 οφείλονται σε ζημίες που προέκυψαν από την πώληση ενσώματων περιουσιακών στοιχείων ύψους 360 χιλ. Ευρώ. Η αύξηση των λοιπών εξόδων κατά τη χρήση 2012 οφείλεται κυρίως στις επιβαρύνσεις που προέκυψαν κατά τη ρύθμιση των οφειλών της Εταιρίας προς τον ασφαλιστικό οργανισμό.

3.9.1.2 Χρηματοοικονομικές Πληροφορίες Ισολογισμών Χρήσεων 2010 - 2012

Κατάσταση Οικονομικής Θέσης

	31.12.2010	31.12.2011	31.12.2012
ΕΝΕΡΓΗΤΙΚΟ			
Μη κυκλοφορούν ενεργητικό			
Ενσώματα Πάγια Περιουσιακά Στοιχεία	24.165.662	22.532.344	21.626.340
Άυλα Πάγια Περιουσιακά Στοιχεία	64.892	26.861	14.051
Αναβαλλόμενη φορολογική απαίτηση	-	-	-
Λοιπές μακροπρόθεσμες απαιτήσεις	94.113	93.113	93.113
	24.324.667	22.652.318	21.733.504
Κυκλοφορούν ενεργητικό			
Αποθέματα	6.755.305	4.727.905	4.088.039
Εμπορικές και άλλες απαιτήσεις	6.753.492	4.559.608	6.526.791
Χρηματοοικονομικά στοιχεία σε εύλογη αξία μέσω αποτελεσμάτων	1.542	2.551	3.321
Δεσμευμένες καταθέσεις	254.869	1.321.612	401.056
Ταμειακά Διαθέσιμα και Ισοδύναμα	9.566	29.615	4.322
	13.774.774	10.641.290	11.023.529
Ενσώματα Πάγια ταξινομημένα ως διαθέσιμα προς πώληση	5.447.427	5.447.427	5.446.309
ΣΥΝΟΛΟ ΕΝΕΡΓΗΤΙΚΟΥ	43.546.868	38.741.035	38.203.343
ΙΔΙΑ ΚΕΦΑΛΑΙΑ			
Μετοχικό Κεφάλαιο και Αποθεματικά			
Μετοχικό Κεφάλαιο	10.305.079	10.305.079	10.305.079
Διαφορά από έκδοση μετοχών υπέρ το άρτιο	6.304.237	6.304.237	6.304.237
Αποθεματικά	10.867.176	10.867.176	10.867.176
Αποτελέσματα εις νέον	(21.320.409)	(24.874.134)	(29.207.995)
	6.156.082	2.602.358	(1.731.503)
ΥΠΟΧΡΕΩΣΕΙΣ			
Μακροπρόθεσμες Υποχρεώσεις			
Δανεισμός - μακροπρόθεσμος	26.113.319	26.113.319	24.314.835
Προβλέψεις για παροχές κατά τη συνταξιοδότηση	891.799	760.316	645.773
Επιχορηγήσεις	1.121.645	1.011.912	962.521
	28.126.762	27.885.547	25.923.129
Βραχυπρόθεσμες Υποχρεώσεις			
Εμπορικές και λοιπές Υποχρεώσεις	3.656.169	3.659.848	6.262.007
Δανεισμός - βραχυπρόθεσμος	5.393.981	4.578.702	7.749.710
Υποχρεώσεις από Φόρο Εισοδήματος	213.873	14.581	-
	9.264.024	8.253.131	14.011.716
Σύνολο Υποχρεώσεων	37.390.786	36.138.678	39.934.845
ΣΥΝΟΛΟ ΠΑΘΗΤΙΚΟΥ	43.546.868	38.741.035	38.203.343

Πηγή: Δημοσιευμένες οικονομικές καταστάσεις για τις χρήσεις 2010, 2011, 2012 όπως συντάχθηκαν από την ΒΑΡΒΑΡΕΣΟΣ Α.Ε. βάσει Δ.Λ.Π./Δ.Π.Χ.Π., οι οποίες έχουν ελεγχθεί από τακτικούς ορκωτούς ελεγκτές λογιστές της ελεγκτικής εταιρίας «ΣΥΝΕΡΓΑΖΟΜΕΝΟΙ ΟΡΚΩΤΟΙ ΛΟΓΙΣΤΕΣ α.ε.ο.ε.» .

Η σταδιακή μείωση του ενεργητικού μεταξύ των χρήσεων 2010-2012 οφείλεται στη μείωση των αποθεμάτων και στις αποσβέσεις.

Τα ίδια κεφάλαια στις 31.12.2012 ήταν αρνητικά λόγω των υψηλών συσσωρευμένων ζημιών εις νέον.

Βάση των υπ' αριθμ 2/9851/0025/30.06.2009 και 2/31728/0025/30.06.2010 αποφάσεων του Υπουργού Οικονομίας και Οικονομικών τα μακροπρόθεσμα δάνεια θα αρχίσουν να πληρώνονται οι δόσεις από 31.12.2013. Για τον λόγο αυτό υπάρχει μείωση μακροπροθέσμων υποχρεώσεων και αύξηση των βραχυπροθέσμων.

ΕΝΕΡΓΗΤΙΚΟ

Ενσώματα Πάγια

Υπόλοιπο ενσώματων παγίων

(ποσά σε ευρώ)	31.12.2010	31.12.2011	31.12.2012
Ενσώματα πάγια περιουσιακά στοιχεία			
Γήπεδα-Οικόπεδα	1.036.901	1.036.901	1.036.901
Κτίρια και Εγκαταστάσεις	8.509.000	8.280.602	8.046.320
Μηχανήματα τεχνικές εγκαταστάσεις & Λοιπός εξοπλισμός	14.515.128	13.126.315	12.475.526
Μεταφορικά μέσα	49.677	41.369	35.031
Έπιπλα και λοιπός εξοπλισμός	54.957	47.157	32.562
Ακινήτοποιήσεις υπό εξέλιξη	-	-	-
Σύνολο (α)	24.165.662	22.532.344	21.626.340

Ενσώματα πάγια ταξινομημένα ως διαθέσιμα προς πώληση

(ποσά σε ευρώ)	31.12.2010	31.12.2011	31.12.2012
Γήπεδα-Οικόπεδα	4.993.528	4.993.528	4.993.528
Κτίρια και Εγκαταστάσεις	453.899	453.899	452.781
Σύνολο	5.447.427	5.447.427	5.446.309

Υπόλοιπο ασώματων παγίων

(ποσά σε ευρώ)	31.12.2010	31.12.2011	31.12.2012
Άυλα Πάγια Περιουσιακά Στοιχεία	64.892	26.861	14.051

Πηγή: Δημοσιευμένες οικονομικές καταστάσεις για τις χρήσεις 2010, 2011, 2012 όπως συντάχθηκαν από την ΒΑΡΒΑΡΕΣΟΣ Α.Ε. βάσει Δ.Λ.Π./Δ.Π.Χ.Π., οι οποίες έχουν ελεγχθεί από τακτικούς ορκωτούς ελεγκτές λογιστές της ελεγκτικής εταιρίας «ΣΥΝΕΡΓΑΖΟΜΕΝΟΙ ΟΡΚΩΤΟΙ ΛΟΓΙΣΤΕΣ α.ε.ο.ε..» .

Η σταδιακή μείωση του ενεργητικού μεταξύ των χρήσεων 2010-2012 οφείλεται στη μείωση των αποσβέσεων.

Αποθέματα

(ποσά σε ευρώ)	31.12.2010	31.12.2011	31.12.2012
Εμπορεύματα	126.310	204.059	166.398
Προϊόντα έτοιμα & ημιτελή	3.585.668	4.151.126	2.968.564
Υποπροϊόντα	99.217	52.226	91.815
Παραγωγή σε εξέλιξη	546.845	80.756	180.217
Πρώτες και βοηθητικές ύλες-αναλώσιμα-ανταλλακτικά	2.737.632	877.535	1.146.512
Προκαταβολές για αγορά αποθεμάτων	-	42.353	149.700
Σύνολο προ απομείωσης	7.095.672	5.408.055	4.703.204
Απομείωση Αποθεμάτων	(340.367)	(680.150)	(615.165)
Σύνολο μετά την απομείωση	6.755.305	4.727.905	4.088.039

Πηγή: Δημοσιευμένες οικονομικές καταστάσεις για τις χρήσεις 2010, 2011, 2012 όπως συντάχθηκαν από την ΒΑΡΒΑΡΕΣΟΣ Α.Ε. βάσει Δ.Λ.Π./Δ.Π.Χ.Π., οι οποίες έχουν ελεγχθεί από τακτικούς ορκωτούς ελεγκτές λογιστές της ελεγκτικής εταιρίας «ΣΥΝΕΡΓΑΖΟΜΕΝΟΙ ΟΡΚΩΤΟΙ ΛΟΓΙΣΤΕΣ α.ε.ο.ε.» .

Η σταδιακή μείωση του ενεργητικού μεταξύ των χρήσεων 2010-2012 οφείλεται στη μείωση των αποθεμάτων.

Εμπορικές Απαιτήσεις και Λοιπές Απαιτήσεις

Το υπόλοιπο των εμπορικών απαιτήσεων την 31.12 εκάστης χρήσεως, αναλύεται ως ακολούθως :

(ποσά σε ευρώ)	31.12.2010	31.12.2011	31.12.2012
Εμπορικές απαιτήσεις	2.728.672	1.600.305	2.391.348
Επιταγές εισπρακτέες μεταχρονολογημένες	4.934.877	4.401.086	5.293.729
	7.663.548	6.001.391	7.685.077
Μείον: Πρόβλεψη επισφαλών απαιτήσεων	(1.659.655)	(1.886.162)	(1.919.276)
Σύνολο εμπορικών απαιτήσεων	6.003.893	4.115.229	5.765.801
Προκαταβολές	276.361	162.726	181.803
Χρεώστες Διάφοροι	473.238	281.653	579.187
Σύνολο	6.753.492	4.559.608	6.526.791

31.12.2012	Τρέχον υπόλοιπο	Πέραν πιστωτικής περιόδου αλλά μη απομειωμένο υπόλοιπο	Απομειωμένο υπόλοιπο	Σύνολο
Πελάτες	1.210.486	268.703	912.159	2.391.348
Επιταγές εισπρακτέες μεταχρονολογημένες	353.160	1.263.623	3.676.946	5.293.729
	1.563.646	1.532.326	4.589.105	7.685.077
Μείον Προβλέψεις	-		(1.919.276)	(1.919.276)
Σύνολο	1.563.646	1.532.326	2.669.829	5.765.801

31.12.2011	Τρέχον υπόλοιπο	Πέραν πιστωτικής περιόδου αλλά μη απομειωμένο υπόλοιπο	Απομειωμένο υπόλοιπο	Σύνολο
Πελάτες	542.128	174.653	883.524	1.600.305
Επιταγές εισπρακτέες μεταχρονολογημένες	517.697	206.442	3.676.946	4.401.086
	1.059.825	381.095	4.560.471	6.001.391
Μείον Προβλέψεις	-	-	(1.886.162)	(1.886.162)
Σύνολο	1.059.825	381.095	2.674.308	4.115.228

31.12.2010	Τρέχον υπόλοιπο	Πέραν πιστωτικής περιόδου αλλά μη απομειωμένο υπόλοιπο	Απομειωμένο υπόλοιπο	Σύνολο
Πελάτες	1.736.949	132.732	858.992	2.728.672
Επιταγές εισπρακτέες μεταχρονολογημένες	865.843	2.086.795	1.982.238	4.934.877
	2.602.792	2.219.527	2.841.230	7.663.549
Μείον Προβλέψεις	-	-	(1.659.655)	(1.659.655)
Σύνολο	2.602.792	2.219.527	1.181.575	6.003.894

Πηγή: Δημοσιευμένες οικονομικές καταστάσεις για τις χρήσεις 2010, 2011, 2012 όπως συντάχθηκαν από την ΒΑΡΒΑΡΕΣΟΣ Α.Ε. βάσει Δ.Λ.Π./Δ.Π.Χ.Π., οι οποίες έχουν ελεγχθεί από τακτικούς ορκωτούς ελεγκτές λογιστές της ελεγκτικής εταιρίας «ΣΥΝΕΡΓΑΖΟΜΕΝΟΙ ΟΡΚΩΤΟΙ ΛΟΓΙΣΤΕΣ α.ε.ο.ε.» .

Τα υπόλοιπα των εμπορικών απαιτήσεων την 31.12 των χρήσεων 2010 και 2012 είναι στα ίδια επίπεδα. Για τη χρήση 2011 είναι μειωμένα λόγω του ότι οι φορτώσεις στο εξωτερικό είχαν σταματήσει από τις 10/12/2011.

Ταμειακά διαθέσιμα και ισοδύναμα

(ποσά σε ευρώ)	31.12.2010	31.12.2011	31.12.2012
Ταμειακά διαθέσιμα	38	79	127
Καταθέσεις όψεως	9.528	29.536	4.195
Σύνολο	9.566	29.615	4.322

Πηγή: Δημοσιευμένες οικονομικές καταστάσεις για τις χρήσεις 2010, 2011, 2012 όπως συντάχθηκαν από την ΒΑΡΒΑΡΕΣΟΣ Α.Ε. βάσει Δ.Λ.Π./Δ.Π.Χ.Π., οι οποίες έχουν ελεγχθεί από τακτικούς ορκωτούς ελεγκτές λογιστές της ελεγκτικής εταιρίας «ΣΥΝΕΡΓΑΖΟΜΕΝΟΙ ΟΡΚΩΤΟΙ ΛΟΓΙΣΤΕΣ α.ε.ο.ε.» .

Τα ταμειακά διαθέσιμα και ισοδύναμα δεν παρουσιάζουν μεταβολές.

Δεσμευμένες καταθέσεις

(ποσά σε ευρώ)	31.12.2010	31.12.2011	31.12.2012
Δεσμευμένες καταθέσεις	254.869	1.321.612	401.056
Σύνολο	254.869	1.321.612	401.056

Πηγή: Δημοσιευμένες οικονομικές καταστάσεις για τις χρήσεις 2010, 2011, 2012 όπως συντάχθηκαν από την ΒΑΡΒΑΡΕΣΟΣ Α.Ε. βάσει Δ.Λ.Π./Δ.Π.Χ.Π., οι οποίες έχουν ελεγχθεί από τακτικούς ορκωτούς ελεγκτές λογιστές της ελεγκτικής εταιρίας «ΣΥΝΕΡΓΑΖΟΜΕΝΟΙ ΟΡΚΩΤΟΙ ΛΟΓΙΣΤΕΣ α.ε.ο.ε.» .

Οι δεσμευμένες καταθέσεις για τις χρήσεις 2010-2012 αποτελούν χρηματικά ποσά κατατεθειμένα σε άτοκο λογαριασμό στην Εθνική Τράπεζα και αφορούν εγγυήσεις για δάνεια που παρέχει η Εθνική Τράπεζα προς την εταιρία.

ΠΑΘΗΤΙΚΟ**Μακροπρόθεσμες υποχρεώσεις**

Η εξέλιξη των μακροπρόθεσμων υποχρεώσεων έχει ως ακολούθως :

(ποσά σε ευρώ)	31.12.2010	31.12.2011	31.12.2012
Κοινοπρακτικό δάνειο	18.891.348	18.891.348	18.522.324
Λοιπά μακροπρόθεσμα δάνεια	7.221.970	7.221.970	7.072.239
	26.113.319	26.113.319	25.594.563
Μείον: Βραχυπρόθεσμο μέρος μακρ/μων δανείων	0	0	1.279.728
Σύνολο μακροπρόθεσμων δανείων	26.113.319	26.113.319	24.314.835

Πηγή: Δημοσιευμένες οικονομικές καταστάσεις για τις χρήσεις 2010, 2011, 2012 όπως συντάχθηκαν από την ΒΑΡΒΑΡΕΣΟΣ Α.Ε. βάσει Δ.Λ.Π./Δ.Π.Χ.Π., οι οποίες έχουν ελεγχθεί από τακτικούς ορκωτούς ελεγκτές λογιστές της ελεγκτικής εταιρίας «ΣΥΝΕΡΓΑΖΟΜΕΝΟΙ ΟΡΚΩΤΟΙ ΛΟΓΙΣΤΕΣ α.ε.ο.ε.» .

Βάση των υπ' αριθμ 2/9851/0025/30.06.2009 και 2/31728/0025/30.06.2010 αποφάσεων του Υπουργού Οικονομίας και Οικονομικών τα μακροπρόθεσμα δάνεια θα αρχίσουν να πληρώνονται οι δόσεις από 31.12.2013. Για τον λόγο αυτό υπάρχει μείωση μακροπρόθεσμων υποχρεώσεων και αύξηση των βραχυπρόθεσμων.

Βραχυπρόθεσμες Δανειακές Υποχρεώσεις

(ποσά σε ευρώ)	31.12.2010	31.12.2011	31.12.2012
Βραχυπρόθεσμα δάνεια	5.393.581	4.578.702	6.469.982
Βραχυπρόθεσμο μέρος μακρ/μων δανείων	0	0	1.279.728
Σύνολο βραχυπρόθεσμων δανείων	5.393.581	4.578.702	7.749.710

Πηγή: Δημοσιευμένες οικονομικές καταστάσεις για τις χρήσεις 2010, 2011, 2012 όπως συντάχθηκαν από την ΒΑΡΒΑΡΕΣΟΣ Α.Ε. βάσει Δ.Λ.Π./Δ.Π.Χ.Π., οι οποίες έχουν ελεγχθεί από τακτικούς ορκωτούς ελεγκτές λογιστές της ελεγκτικής εταιρίας «ΣΥΝΕΡΓΑΖΟΜΕΝΟΙ ΟΡΚΩΤΟΙ ΛΟΓΙΣΤΕΣ α.ε.ο.ε.» .

Σημειώνουμε ότι για λόγους συγκρισιμότητας στις δεσμευμένες καταθέσεις έγινε μεταφορά ποσού €254.469 από τα βραχυπρόθεσμα δάνεια, για την χρήση που έληξε την 31 Δεκεμβρίου 2010. Η ανακατάταξη αυτή μετέβαλε κονδύλια στην "Κατάσταση Χρηματοοικονομικής Θέσης", στην "Κατάσταση Ταμειακών Ροών", στη σημ. 3.1 "Πίνακας Ανάλυσης χρηματοοικονομικών στοιχείων παθητικού σύμφωνα με την συμβατική περίοδο αποπληρωμής τους", στη σημ. 3.2 "Διαχείριση Κινδύνου Κεφαλαίου", στη σημ. 19. "Δανεισμός" και στη σημ. 22. "Χρηματοοικονομικά στοιχεία ανά κατηγορία".

Βάση των υπ' αριθμ 2/9851/0025/30.06.2009 και 2/31728/0025/30.06.2010 αποφάσεων του Υπουργού Οικονομίας και Οικονομικών τα μακροπρόθεσμα δάνεια θα αρχίσουν να πληρώνονται οι δόσεις από 31.12.2013. Για τον λόγο αυτό υπάρχει μείωση μακροπρόθεσμων υποχρεώσεων και αύξηση των βραχυπρόθεσμων.

Τα πραγματικά σταθμισμένα μέσα επιτόκια την ημερομηνία του ισολογισμού των κλεισμένων χρήσεων είναι τα παρακάτω :

	31.12.2010	31.12.2011	31.12.2012
Τραπεζικός δανεισμός (μακροπρόθεσμος)	3,09%	4,17%	4,31%
Τραπεζικός δανεισμός (βραχυπρόθεσμος)	6,35%	5,10%	6,76%

Εμπορικές και λοιπές υποχρεώσεις

(ποσά σε ευρώ)	31.12.2010	31.12.2011	31.12.2012
Προμηθευτές	994.020	469.578	1.134.297
Επιταγές πληρωτέες	67.307	26.075	43.924
Φόροι-Τέλη	38.685	28.248	62.113
Ασφαλιστικά Ταμεία	301.037	175.197	1.409.481
Δεδουλευμένα έξοδα	116.653	138.070	292.334
Προκαταβολές πελατών	1.451.353	1.465.324	1.469.282
Λοιποί πιστωτές	687.114	1.357.356	1.850.575
Σύνολο	3.656.169	3.659.848	6.262.007

Πηγή: Δημοσιευμένες οικονομικές καταστάσεις για τις χρήσεις 2010, 2011, 2012 όπως συντάχθηκαν από την ΒΑΡΒΑΡΕΣΟΣ Α.Ε. βάσει Δ.Λ.Π./Δ.Π.Χ.Π., οι οποίες έχουν ελεγχθεί από τακτικούς ορκωτούς ελεγκτές λογιστές της ελεγκτικής εταιρίας «ΣΥΝΕΡΓΑΖΟΜΕΝΟΙ ΟΡΚΩΤΟΙ ΛΟΓΙΣΤΕΣ α.ε.ο.ε.» .

Οι εμπορικές και λοιπές υποχρεώσεις είναι στα ίδια επίπεδα εκτός από τα ποσά για Ασφαλιστικά Ταμεία την 31.12.2012 που είναι αυξημένα λόγω ρύθμισης.

Ανάλυση χρηματοοικονομικών στοιχείων παθητικού σύμφωνα με την συμβατική περίοδο αποπληρωμής τους

31.12.2012	Εντός 1 έτους	Μεταξύ 1 και 2 ετών	Μεταξύ 2 και 5 ετών	Πάνω από 5 έτη	Σύνολο
Δανεισμός	7.749.681	2.701.651	8.104.954	13.508.257	32.064.544
Εμπορικές και λοιπές υποχρεώσεις	3.321.131				3.321.131
Σύνολο	11.070.812	2.701.651	8.104.954	13.508.257	35.385.675

Πηγή: Επεξεργασία στοιχείων από την Εταιρία, μη ελεγμένων από Ορκωτό Ελεγκτή Λογιστή

Το 31,3% των υποχρεώσεων της εταιρίας είναι πληρωτέα εντός του έτους.

Ίδια Κεφάλαια

Η ανάλυση των ιδίων κεφαλαίων της Εταιρίας, παρατίθεται στον πίνακα που ακολουθεί:

(ποσά σε ευρώ)	31.12.2010	31.12.2011	31.12.2012
Μετοχικό Κεφάλαιο (10.305.079 μετοχές)	10.305.079	10.305.079	10.305.079
Αποθεματικά	17.171.413	17.171.413	17.171.413
Αποτελέσματα εις νέον	(21.320.409)	(24.874.134)	(29.207.994)
Σύνολο ιδίων κεφαλαίων	6.156.082	2.602.358	(1.731.503)

Πηγή: Δημοσιευμένες οικονομικές καταστάσεις για τις χρήσεις 2010, 2011, 2012 όπως συντάχθηκαν από την ΒΑΡΒΑΡΕΣΟΣ Α.Ε. βάσει Δ.Λ.Π./Δ.Π.Χ.Π., οι οποίες έχουν ελεγχθεί από τακτικούς ορκωτούς ελεγκτές λογιστές της ελεγκτικής εταιρίας «ΣΥΝΕΡΓΑΖΟΜΕΝΟΙ ΟΡΚΩΤΟΙ ΛΟΓΙΣΤΕΣ α.ε.ο.ε.»

Τα ίδια κεφάλαια κατά την 31.12.2012 είναι αρνητικά σε σύγκριση με τις 31.12.2011 και 31.12.2010 που ήταν θετικά.

Ίδιες Μετοχές

Δεν υπάρχουν ίδιες μετοχές στην εταιρία

3.9.1.3 Χρηματοοικονομικές Πληροφορίες Ταμειακών Ροών Χρήσεων 2010 - 2012

Οι ακόλουθες χρηματοοικονομικές πληροφορίες προέρχονται από τις δημοσιευμένες οικονομικές καταστάσεις για τις χρήσεις 2010 – 2012 οι οποίες έχουν συνταχθεί από την Εταιρία σύμφωνα με τα Διεθνή Λογιστικά Πρότυπα Χρηματοοικονομικής Αναφοράς (Δ.Π.Χ.Α.) και έχουν ελεγχθεί από ορκωτό ελεγκτή λογιστή.

	01.01 - 31.12.2010	01.01 - 31.12.2011	01.01 - 31.12.2012
Ταμειακές Ροές από Λειτουργικές Δραστηριότητες			
Κέρδος / (Ζημία) προ φόρου εισοδήματος	(4.003.104)	(3.553.725)	(4.330.208)
<i>Προσαρμογές για:</i>			
Αποσβέσεις ενσώματων πάγιων περιουσιακών στοιχείων	1.761.710	1.650.546	907.882
Αποσβέσεις άυλων περιουσιακών στοιχείων	48.727	55.533	21.842
Αποσβέσεις επιχορηγήσεων επενδύσεων χρήσης	(149.199)	(109.733)	(49.391)
Πρόβλεψη αποζημίωσης εξόδου από την υπηρεσία	39.461	31.396	24.391
Πρόβλεψη επισφαλών απαιτήσεων	814.845	226.507	33.114
Έσοδα επενδύσεων	-	-	-
Ζημία/ (κέρδος) από πώληση και καταστροφή ενσώματων παγίων	196.260	(2.925)	(2.439)
Ζημία από απαξίωση ενσώματων παγίων	-	-	6.786
Ζημία/ (κέρδος) από πώληση και αποτίμηση χρηματοοικονομικών στοιχείων σε εύλογη αξία μέσω αποτελεσμάτων	4.276	(1.008)	(771)
Χρηματοοικονομικά έξοδα και έσοδα	1.315.641	1.480.583	1.506.438
Ταμειακές Ροές πριν τις μεταβολές κεφαλαίου κίνησης	28.617	(222.826)	(1.882.355)
Μείωση / (Αύξηση) αποθεμάτων	(1.118.153)	2.027.401	639.865
Μείωση / (Αύξηση) εμπορικών και λοιπών απαιτήσεων	972.469	1.968.376	(2.000.297)
Αύξηση / (Μείωση) εμπορικών και λοιπών υποχρεώσεων	(72.261)	3.678	1.768.496
Μείωση / (Αύξηση) λοιπών μακροπρόθεσμων απαιτήσεων	177	-	0
Αύξηση / (Μείωση) υποχρέωσης αποζημίωσης προσωπικού	(84.136)	(162.878)	(138.934)
Ταμειακές Ροές μετά τις μεταβολές κεφαλαίου κίνησης	(273.287)	3.613.751	(1.613.225)
Φόροι Πληρωθέντες	(71.691)	(199.292)	(14.581)
Τόκοι πληρωθέντες	(569.705)	(404.784)	(675.708)
Καθαρό Αποτέλεσμα Ταμειακών Ροών από Λειτουργικές Δραστηριότητες	(914.683)	3.009.675	(2.303.514)
Ταμειακές Ροές από Επενδυτικές Δραστηριότητες			
Αγορές ενσώματων παγίων	(228.125)	(17.227)	(8.269)
Αγορές άυλων παγίων	(17.502)	(17.502)	(9.031)
Εισπράξεις από πώληση ενσώματων παγίων	300.860	2.925	2.439
Τόκοι εισπραχθέντες	1.824	1.756	2
Εισπράξεις από πώληση συνδεδεμένης επιχείρησης	-	-	-
Είσπραξη από πώληση χρηματοοικονομικών στοιχείων σε εύλογη αξία μέσω αποτελεσμάτων	-	-	-
Καθαρό Αποτέλεσμα Ταμειακών Ροών από Επενδυτικές Δραστηριότητες	57.057	(30.048)	(14.859)
Ταμειακές Ροές από Χρημ/κές Δραστηριότητες			
Λήψη δανεισμού	2.245.318	-	2.665.484
Αποπληρωμή δανεισμού	(1.762.640)	(2.959.578)	(372.404)
Καθαρό Αποτέλεσμα Ταμειακών Ροών από Χρηματ/κές Δραστηριότητες	482.678	(2.959.578)	2.293.080
(Μείωση) / αύξηση ταμειακών διαθέσιμων και ισοδύναμων	(374.947)	20.049	(25.293)
Ταμειακά διαθέσιμα και ισοδύναμα στην αρχή του έτους	384.513	9.566	29.615
Ταμειακά διαθέσιμα και ισοδύναμα στο τέλος της χρήσης	9.566	29.615	4.322

Πηγή: Δημοσιευμένες οικονομικές καταστάσεις για τις χρήσεις 2010, 2011, 2012 όπως συντάχθηκαν από την ΒΑΡΒΑΡΕΣΟΣ Α.Ε.

βάσει Δ.Λ.Π./Δ.Π.Χ.Π., οι οποίες έχουν ελεγχθεί από τακτικούς ορκωτούς ελεγκτές λογιστές της ελεγκτικής εταιρίας «ΣΥΝΕΡΓΑΖΟΜΕΝΟΙ ΟΡΚΩΤΟΙ ΛΟΓΙΣΤΕΣ α.ε.ο.ε»

Από τη λειτουργική δραστηριότητα της Εταιρίας κατά τη χρήση 2012 προέκυψαν αρνητικές ροές ύψους 2.305 χιλ. ευρώ από θετικές 3.009 χιλ. Ευρώ το 2011 και αρνητικές 914 χιλ. Ευρώ το 2010, που οφείλονται στη μείωση των πωλήσεων, λόγω μείωσης της παραγωγής.

Αναφορικά με τις επενδυτικές δραστηριότητες της εταιρίας κατά την τριετία 2010 – 2012 προέκυψαν αρνητικές ροές 14.859 Ευρώ το 2012, αρνητικές ροές το 2011 κατά 30.048 Ευρώ και θετικές ροές το 2010 κατά 57.057 Ευρώ.

Οι χρηματοροές από χρηματοδοτικές δραστηριότητες ήταν θετικές για τις χρήσεις 2012 και 2010 ύψους 2.293 χιλ. Ευρώ και 482 χιλ. Ευρώ αντίστοιχα, από αρνητικές ύψους 2.959 χιλ. Ευρώ που ήταν κατά τη χρήση 2011.

Στον παρακάτω πίνακα, παρατίθενται οι βασικοί χρηματοοικονομικοί δείκτες για την πληρέστερη ανάλυση της δραστηριότητας και της απόδοσης της εταιρίας :

ΒΑΣΙΚΟΙ ΧΡΗΜΑΤΟΟΙΚΟΝΟΜΙΚΟΙ ΔΕΙΚΤΕΣ

ΔΕΙΚΤΕΣ ΑΠΟΔΟΤΙΚΟΤΗΤΑΣ (προ φόρων (%))	2010	2011	2012
Αποδοτικότητα Μ.Ο. Ιδίων Κεφαλαίων (προ φόρων)	-48,73%	-81,15%	-994,47%
Αποδοτικότητα Μ.Ο. Συνολικών Απασχολούμενων Κεφαλαίων	-8,90%	-8,64%	-11,26%
Περιθώριο μικτού Κέρδους	3,21%	0,38%	5,91%
Περιθώριο κερδών προ φόρων, τόκων και αποσβέσεων	-4,70%	-2,71%	-12,72%
Περιθώριο κερδών μετά από φόρους και δικαιώματα μειοψηφίας	-18,85%	-20,19%	-28,36%
ΔΕΙΚΤΕΣ ΡΕΥΣΤΟΤΗΤΑΣ (:1)			
Άμεση Ρευστότητα	0,76	0,72	0,49
ΔΕΙΚΤΕΣ ΔΑΝΕΙΑΚΗΣ ΕΠΙΒΑΡΥΝΣΗΣ (:1)			
Ξένα / Ίδια Κεφάλαια	6,07	13,89	-23,06
Τραπεζικές Υποχρεώσεις / Ίδια Κεφάλαια	5,12	11,79	-18,52
ΔΕΙΚΤΕΣ ΧΡΗΜΑΤΟΟΙΚΟΝΟΜΙΚΗΣ ΕΠΙΒΑΡΥΝΣΗΣ (%)			
Χρηματοοικονομικά Έξοδα / Κέρδη προ φόρων και τόκων	0,49	0,72	0,53

Πηγή: Επεξεργασία στοιχείων από την Εταιρία, μη ελεγμένων από Ορκωτό Ελεγκτή Λογιστή

ΕΠΕΞΗΓΗΣΗ ΧΡΗΜΑΤΟΟΙΚΟΝΟΜΙΚΩΝ ΔΕΙΚΤΩΝ	
ΔΕΙΚΤΕΣ ΑΠΟΔΟΤΙΚΟΤΗΤΑΣ (προ φόρων (%))	
Μέσου Όρου Ιδίων Κεφαλαίων	$[\text{Κέρδη προ φόρων Τρέχουσας Χρήσης} / (\text{Ίδια Κεφάλαια τρέχουσας χρήσης} + \text{Ίδια Κεφάλαια προηγούμενης χρήσης})/2] \times 100$
Μέσου Όρου Συνολικών Απασχολούμενων Κεφαλαίων	$[\text{Κέρδη προ φόρων Τρέχουσας Χρήσης} / (\text{Σύνολο Ενεργητικού προηγούμενης χρήσης} + \text{Σύνολο Ενεργητικού τρέχουσας χρήσης})/2] \times 100$
Περιθώριο Μικτού Κέρδους	Μικτό Κέρδος / Πωλήσεις
Περιθώριο κερδών προ φόρων, τόκων και αποσβέσεων	Κέρδη προ φόρων, τόκων και αποσβέσεων (EBITDA) / Πωλήσεις
Περιθώριο κερδών μετά από φόρους και δικαιώματα μειοψηφίας	Κέρδη μετά από φόρους και δικαιώματα μειοψηφίας / Πωλήσεις
ΔΕΙΚΤΕΣ ΡΕΥΣΤΟΤΗΤΑΣ (:1)	
Άμεση Ρευστότητα	(Κυκλοφορούντα Περιουσιακά Στοιχεία - Αποθέματα) / Βραχυπρόθεσμες Υποχρεώσεις

ΔΕΙΚΤΕΣ ΔΑΝΕΙΑΚΗΣ ΕΠΙΒΑΡΥΝΣΗΣ (:1)	
Ξένα / Ίδια Κεφάλαια	(Μακροπρόθεσμες Υποχρεώσεις + Βραχυπρόθεσμες Υποχρεώσεις) / Σύνολο Ιδίων Κεφαλαίων
Τραπεζικές Υποχρεώσεις / Ίδια Κεφάλαια	Τραπεζικές Υποχρεώσεις / Ίδια Κεφάλαια
ΔΕΙΚΤΕΣ ΧΡΗΜΑΤΟΟΙΚΟΝΟΜΙΚΗΣ ΕΠΙΒΑΡΥΝΣΗΣ (%)	
Χρηματοοικονομικά Έξοδα / Κέρδη προ φόρων και τόκων	Χρηματοοικονομικά Έξοδα / Κέρδη προ φόρων και τόκων

3.9.1.4 Χρηματοοικονομικές Πληροφορίες για τις Μεταβολές της Καθαρής Θέσης Χρήσεων 2010 - 2012

Στους πίνακες που ακολουθούν παρατίθενται οι καταστάσεις μεταβολών ιδίων κεφαλαίων της εταιρίας κατά τις χρήσεις 2010, 2011 και 2012.

Επισημαίνουμε την αρνητική επίδραση των ζημιών της εταιρίας κατά την χρήση 2010, στα ίδια κεφάλαια της εταιρίας με αποτέλεσμα την μείωσή τους από 10.273.287 Ευρώ (2009) σε 2.602.358 Ευρώ (2011).

31.12.2012

	Μετοχικό Κεφάλαιο	Υπέρ το άρτιο	Λοιπά αποθεματικά	Αποτελέσματα εις νέον	ΣΥΝΟΛΟ
Υπόλοιπο 1.1.2012	10.305.079	6.304.237	10.867.176	(24.874.134)	2.602.358
Συνολικό κέρδος/(ζημία) χρήσης	-	-	-	(4.333.860)	(4.333.860)
Υπόλοιπο 31.12.2012	10.305.079	6.304.237	10.867.176	(29.207.994)	(1.731.503)

31.12.2011

	Μετοχικό Κεφάλαιο	Υπέρ το άρτιο	Λοιπά αποθεματικά	Αποτελέσματα εις νέον	ΣΥΝΟΛΟ
Υπόλοιπο 1.1.2011	10.305.079	6.304.237	10.867.176	(21.320.409)	6.156.082
Συνολική ζημία χρήσης	-	-	-	(3.553.725)	(3.553.725)
Υπόλοιπο 31.12.2011	10.305.079	6.304.237	10.867.176	(24.874.134)	2.602.358

31.12.2010

	Μετοχικό Κεφάλαιο	Υπέρ το άρτιο	Λοιπά αποθεματικά	Αποτελέσματα εις νέον	ΣΥΝΟΛΟ
Υπόλοιπο 1.1.2010	10.305.079	6.304.237	10.867.176	(17.203.205)	10.273.287
Συνολική ζημία χρήσης	-	-	-	(4.117.205)	(4.117.205)
Υπόλοιπο 31.12.2010	10.305.079	6.304.237	10.867.176	(21.320.409)	6.156.082

Πηγή: Δημοσιευμένες οικονομικές καταστάσεις για τις χρήσεις 2010, 2011 και 2012 όπως συντάχθηκαν από την ΒΑΡΒΑΡΕΣΟΣ Α.Ε. βάσει Δ.Λ.Π./Δ.Π.Χ.Π., οι οποίες έχουν ελεγχθεί από τακτικούς ορκωτούς ελεγκτές λογιστές της ελεγκτικής εταιρίας «ΣΥΝΕΡΓΑΖΟΜΕΝΟΙ ΟΡΚΩΤΟΙ ΛΟΓΙΣΤΕΣ α.ε.ο.ε»

Οι εν λόγω οικονομικές καταστάσεις είναι διαθέσιμες στην ιστοσελίδα της Εταιρίας <http://www.varvaressos.gr/>

Η καθαρή θέση της εταιρίας με 31.12.2012 ήταν αρνητική σε σύγκριση με την 31.12.2011 και 31.12.2010 που ήταν θετικές.

3.9.2 ΧΡΗΜΑΤΟΟΙΚΟΝΟΜΙΚΕΣ ΠΛΗΡΟΦΟΡΙΕΣ ΕΝΔΙΑΜΕΣΩΝ ΟΙΚΟΝΟΜΙΚΩΝ ΚΑΤΑΣΤΑΣΕΩΝ ΠΕΡΙΟΔΟΥ ΑΠΟ 1^η ΙΑΝΟΥΑΡΙΟΥ έως 31^η ΜΑΡΤΙΟΥ 2013

3.9.2.1 Χρηματοοικονομικές Πληροφορίες Ενδιάμεσων Αποτελεσμάτων Περιόδου 01.01-31.03.2013

Κατάσταση Αποτελεσμάτων	01.01 - 31.03.2013	01.01 - 31.03.2012
Πωλήσεις	5.833.256	3.762.730
Κόστος Πωληθέντων	(5.346.295)	(4.275.168)
Μικτό Περιθώριο Κέρδους	486.961	(512.438)
Έξοδα διάθεσης & διανομής	(356.606)	(249.118)
Έξοδα διοικητικής λειτουργίας	(305.724)	(231.184)
Έξοδα ερευνών και ανάπτυξης	(21.471)	(16.349)
Λοιπά έσοδα	46.150	31.336
Λοιπά έξοδα	(14.356)	(10.502)
Λειτουργικό κέρδος/(ζημία)	(165.045)	(988.255)
Χρηματοοικονομικά έσοδα	1	0
Χρηματοοικονομικά έξοδα	(388.205)	(353.818)
Κέρδος / (Ζημία) Προ Φόρου Εισοδήματος	(553.250)	(1.342.072)
Φόρος Εισοδήματος	-	-
Κέρδος / (Ζημία)	(553.250)	(1.342.072)
Κέρδη / (Ζημίες) ανά μετοχή	(0,0403)	(0,1302)
Κατάσταση Συνολικού Εισοδήματος		
	01.01- 31.03.2013	01.01- 31.03.2012
Κέρδη / (Ζημίες)	(553.250)	(1.342.072)
Λοιπά συνολικά εισοδήματα	-	-
Συνολικά Κέρδη / (Ζημίες)	(553.250)	(1.342.072)

Πηγή: Δημοσιευμένες ενδιάμεσες οικονομικές καταστάσεις για των περιόδων 01.01-31.03.2013 και 01.01-31.03.2012 όπως συντάχθηκαν από την ΒΑΡΒΑΡΕΣΟΣ Α.Ε. βάσει Δ.Λ.Π./Δ.Π.Χ.Π., οι οποίες έχουν επισκοπηθεί από τακτικούς ορκωτούς ελεγκτές λογιστές της ελεγκτικής εταιρίας «ΣΥΝΕΡΓΑΖΟΜΕΝΟΙ ΟΡΚΩΤΟΙ ΛΟΓΙΣΤΕΣ α.ε.ο.ε.» .

Τα αποτελέσματα της περιόδου 01.01 – 31.03.2013 συγκριτικά με τα αποτελέσματα της αντίστοιχης περιόδου του 2012 είναι βελτιωμένα αλλά παραμένουν αρνητικά.

Κύκλος Εργασιών

Πωλήσεις ανά γεωγραφικό τομέα					
(ποσά σε ευρώ)	Κύκλος εργασιών 31.03.2013		Κύκλος εργασιών 31.03.2012		
	Πωλήσεις ανά Τομέα	% επί του συνόλου	Πωλήσεις ανά Τομέα	% επί του συνόλου	
Ελλάδα	1.944.855	33,34%	1.518.919	40,37%	
Ε.Ε.	3.489.461	59,82%	1.927.715	51,23%	
Τρίτες χώρες	398.940	6,84%	316.097	8,40%	
Σύνολο	5.833.256	100,00%	3.762.730	100,00%	

Πηγή: Δημοσιευμένες ενδιάμεσες οικονομικές καταστάσεις για των περιόδων 01.01-31.03.2013 και 01.01-31.03.2012 όπως συντάχθηκαν από την ΒΑΡΒΑΡΕΣΟΣ Α.Ε. βάσει Δ.Λ.Π./Δ.Π.Χ.Π., οι οποίες έχουν επισκοπηθεί από τακτικούς ορκωτούς ελεγκτές λογιστές της ελεγκτικής εταιρίας «ΣΥΝΕΡΓΑΖΟΜΕΝΟΙ ΟΡΚΩΤΟΙ ΛΟΓΙΣΤΕΣ α.ε.ο.ε.» .

Ο κύκλος εργασιών της εταιρίας για το α' τρίμηνο 2013 αυξήθηκε σε 5,83 εκατ. Ευρώ από 3,76 εκατ. Ευρώ το α' τρίμηνο 2012 σημειώνοντας αύξηση 55% καθώς αύξησε την παραγωγή της μετά τη απόφαση του Υπουργού Ανάπτυξης, Ανταγωνιστικότητας, Υποδομών, Μεταφορών και Δικτύων για ένταξη της εταιρίας στο άρθρο 9 του Ν. 3299/2004.

Ο κύκλος εργασιών της Εταιρίας κατά περίπου 97%, αφορά την παραγωγή ετοιμών προϊόντων (νήματα), τα οποία παρήχθησαν στις εγκαταστάσεις της εταιρίας στη Στενήμαχο Νάουσας. Τυχόν έσοδα από παροχή υπηρεσιών είναι αμελητέα.

Ανάλυση Εξόδων

Για την περίοδο που έληξε την 31.03.2013	Κόστος Πωληθέντων	Έξοδα διάθεσης & διανομής	Έξοδα διοικητικής λειτουργίας	Έξοδα ερευνών & ανάπτυξης	Σύνολο
Κόστος αποθεμάτων αναγνωρισμένο ως έξοδο	3.058.019,80	-	1.186	-	3.059.205
Αμοιβές και έξοδα προσωπικού	1.174.023,47	79.693	79.087	20.991	1.353.795
Αμοιβές και έξοδα τρίτων	54.439,10	71.119	79.730	405	205.692
Παροχές τρίτων	860.826,18	22.622	25.535	-	908.984
Φόροι-Τέλη	16.516,76	666	50.588	-	67.770
Διάφορα έξοδα	6.930,98	182.082	16.966	-	205.979
Αποσβέσεις ενσώματων & άυλων παγίων	175.538,65	423	52.633	75	228.670
Προβλέψεις επισφαλών απαιτήσεων	-	-	-	-	0
Σύνολο	5.346.295	356.606	305.724	21.471	6.030.095

Για την περίοδο που έληξε την 31.03.2012	Κόστος Πωληθέντων	Έξοδα διάθεσης & διανομής	Έξοδα διοικητικής λειτουργίας	Έξοδα ερευνών & ανάπτυξης	Σύνολο
Κόστος αποθεμάτων αναγνωρισμένο ως έξοδο	2.680.345	-	10.406	-	2.690.751
Αμοιβές και έξοδα προσωπικού	840.474	59.663	69.468	15.861	985.466
Αμοιβές και έξοδα τρίτων	15.795	45.005	33.370	413	94.584
Παροχές τρίτων	548.466	29.448	21.229	-	599.143
Φόροι-Τέλη	6.112	466	19.468	-	26.046
Διάφορα έξοδα	3.383	114.099	13.846	-	131.328
Αποσβέσεις ενσώματων & άυλων παγίων	180.592	435	63.398	75	244.501
Προβλέψεις επισφαλών απαιτήσεων	-	-	-	-	0
Σύνολο	4.275.168	249.117,73	231.184	16.349	4.771.820

Πηγή: Δημοσιευμένες ενδιάμεσες οικονομικές καταστάσεις για των περιόδων 01.01-31.03.2013 και 01.01-31.03.2012 όπως συντάχθηκαν από την ΒΑΡΒΑΡΕΣΟΣ Α.Ε. βάσει Δ.Λ.Π./Δ.Π.Χ.Π., οι οποίες έχουν επισκοπηθεί από τακτικούς ορκωτούς ελεγκτές λογιστές της ελεγκτικής εταιρίας «ΣΥΝΕΡΓΑΖΟΜΕΝΟΙ ΟΡΚΩΤΟΙ ΛΟΓΙΣΤΕΣ α.ε.ο.ε.» .

Η αύξηση των εξόδων για την περίοδο 01.01-31.03.2013 συγκριτικά με την αντίστοιχη περίοδο του 2012 (κατά την οποία η Εταιρία εφήρμοσε πρόγραμμα εκ περιτροπής εργασίας) οφείλεται στην αύξηση του χρόνου εργασίας και της παραγωγής.

Χρηματοοικονομικά έσοδα – έξοδα

Η ανάλυση των χρηματοοικονομικών εσόδων – εξόδων της εταιρίας για τις περιόδους 01.01-31.03.2013 και 01.01-31.03.2012 έχει ως εξής :

Ποσά σε €	31.03.2013	31.03.2012
Χρηματοοικονομικά έσοδα		
Πιστωτικοί τόκοι και συναφή έσοδα	1	-
Σύνολο	1	-
Χρηματοοικονομικά έξοδα		
Χρεωστικοί τόκοι και συναφή έξοδα	(388.205)	(353.818)
Σύνολο	(388.205)	(353.818)
Καθαρά χρηματοοικονομικά έσοδα / (έξοδα)	(388.204)	(353.818)

Πηγή: Δημοσιευμένες ενδιάμεσες οικονομικές καταστάσεις για των περιόδων 01.01-31.03.2013 και 01.01-31.03.2012 όπως συντάχθηκαν από την ΒΑΡΒΑΡΕΣΟΣ Α.Ε. βάσει Δ.Λ.Π./Δ.Π.Χ.Π., οι οποίες έχουν επισκοπηθεί από τακτικούς ορκωτούς ελεγκτές λογιστές της ελεγκτικής εταιρίας «ΣΥΝΕΡΓΑΖΟΜΕΝΟΙ ΟΡΚΩΤΟΙ ΛΟΓΙΣΤΕΣ α.ε.ο.ε..» .

Οι χρεωστικοί τόκοι για τη περίοδο 01.01-31.03.2013 ανήλθαν σε 388.205 Ευρώ έναντι 353.818 Ευρώ της ίδιας περιόδου του 2012.

3.9.2.2 Χρηματοοικονομικές Πληροφορίες Ενδιάμεσων Ισολογισμών Περιόδου 01.01-31.03.2013

Κατάσταση Οικονομικής Θέσης	31.03.2013	31.12.2012
ΕΝΕΡΓΗΤΙΚΟ		
Μη κυκλοφορούν ενεργητικό		
Ενσώματα Πάγια Περιουσιακά Στοιχεία	21.408.532	21.626.340
Άυλα Πάγια Περιουσιακά Στοιχεία	9.875	14.051
Αναβαλλόμενη φορολογική απαίτηση	-	
Λοιπές μακροπρόθεσμες απαιτήσεις	93.113	93.113
	21.511.520	21.733.504
Κυκλοφορούν ενεργητικό		
Αποθέματα	3.960.012	4.088.039
Εμπορικές και άλλες απαιτήσεις	7.531.502	6.526.791
Χρηματοοικονομικά στοιχεία σε εύλογη αξία μέσω αποτελεσμάτων	3.144	3.321
Δεσμευμένες καταθέσεις	74.202	401.056
Ταμειακά Διαθέσιμα και Ισοδύναμα	28.507	4.322
	11.597.367	11.023.529
Ενσώματα Πάγια ταξινομημένα ως διαθέσιμα προς πώληση	5.446.309	5.446.309
ΣΥΝΟΛΟ ΕΝΕΡΓΗΤΙΚΟΥ	38.555.196	38.203.343
ΙΔΙΑ ΚΕΦΑΛΑΙΑ		
Μετοχικό Κεφάλαιο και Αποθεματικά		
Μετοχικό Κεφάλαιο	3.091.524	10.305.079
Διαφορά από έκδοση μετοχών υπέρ το άρτιο	6.304.237	6.304.237
Αποθεματικά	18.080.731	10.867.176
Αποτελέσματα εις νέον	(29.761.244)	(29.207.995)
	(2.284.752)	(1.731.503)
ΥΠΟΧΡΕΩΣΕΙΣ		
Μακροπρόθεσμες Υποχρεώσεις		
Δανεισμός - μακροπρόθεσμος	24.314.835	24.314.835
Προβλέψεις για παροχές κατά τη συνταξιοδότηση	653.638	645.773
Επιχορηγήσεις	950.336	962.521
	25.918.809	25.923.129
Βραχυπρόθεσμες Υποχρεώσεις		
Εμπορικές και λοιπές Υποχρεώσεις	7.145.527	6.262.007
Δανεισμός - βραχυπρόθεσμος	7.775.613	7.749.710
Υποχρεώσεις από Φόρο Εισοδήματος	-	
	14.921.140	14.011.716
Σύνολο Υποχρεώσεων	40.839.949	39.934.845
ΣΥΝΟΛΟ ΠΑΘΗΤΙΚΟΥ	38.555.196	38.203.343

Πηγή: Δημοσιευμένες ενδιάμεσες οικονομικές καταστάσεις για την περίοδο 01.01-31.03.2013 όπως συντάχθηκαν από την ΒΑΡΒΑΡΕΣΟΣ Α.Ε. βάσει Δ.Λ.Π./Δ.Π.Χ.Π., οι οποίες έχουν επισκοπηθεί από τακτικούς ορκωτούς ελεγκτές λογιστές της ελεγκτικής εταιρίας «ΣΥΝΕΡΓΑΖΟΜΕΝΟΙ ΟΡΚΩΤΟΙ ΛΟΓΙΣΤΕΣ α.ε.ο.ε.» .

Κατά το α' τρίμηνο του 2013, υπάρχει αύξηση των πωλήσεων. καθώς αυξήθηκε η παραγωγή, μετά την απόφαση του Υπουργού Ανάπτυξης, Ανταγωνιστικότητας, Υποδομών, Μεταφορών και Δικτύων για ένταξη της Εταιρίας στο άρθρο 9 του Ν. 3299/2004.

ΕΝΕΡΓΗΤΙΚΟ**Ενσώματα Πάγια****Υπόλοιπο ενσώματων παγίων**

(ποσά σε ευρώ)	31.03.2013	31.12.2012
Ενσώματα πάγια περιουσιακά στοιχεία		
Γήπεδα-Οικόπεδα	1.036.901	1.036.901
Κτίρια και Εγκαταστάσεις	7.991.592	8.046.320
Μηχανήματα τεχνικές εγκαταστάσεις & Λοιπός εξοπλισμός	12.316.127	12.475.526
Μεταφορικά μέσα	33.454	35.031
Έπιπλα και λοιπός εξοπλισμός	30.459	32.562
Ακινήτοποιήσεις υπό εξέλιξη	-	-
Σύνολο (α)	21.408.532	21.626.340

Ενσώματα πάγια ταξινομημένα ως διαθέσιμα προς πώληση

(ποσά σε ευρώ)	31.03.2013	31.12.2012
Γήπεδα-Οικόπεδα	4.993.528	4.993.528
Κτίρια και Εγκαταστάσεις	452.781	452.781
Σύνολο	5.446.309	5.446.309

Υπόλοιπο ασώματων παγίων

(ποσά σε ευρώ)	31.03.2013	31.12.2012
Αύλα Πάγια Περιουσιακά Στοιχεία	9.875	14.051

Πηγή: Δημοσιευμένες ενδιάμεσες οικονομικές καταστάσεις για την περίοδο 01.01-31.03.2013 όπως συντάχθηκαν από την ΒΑΡΒΑΡΕΣΟΣ Α.Ε. βάσει Δ.Λ.Π./Δ.Π.Χ.Π., οι οποίες έχουν επισκοπηθεί από τακτικούς ορκωτούς ελεγκτές λογιστές της ελεγκτικής εταιρίας «ΣΥΝΕΡΓΑΖΟΜΕΝΟΙ ΟΡΚΩΤΟΙ ΛΟΓΙΣΤΕΣ α.ε.ο.ε.» .

Τα ενσώματα πάγια στις 31.03.2013 δεν παρουσιάζουν καμία ουσιαστική μεταβολή συγκριτικά με τις 31.12.2012.

Σύμφωνα με τις ληφθείσες εκτιμήσεις της αξίας των ακινήτων της Εταιρίας από ανεξάρτητους φορείς με ημερομηνία αναφοράς την 31.12.2011, στα πλαίσια της επικαιροποίησης του Σχεδίου Αναδιάρθρωσης, δεν προέκυψε απομείωση της αξίας τους, καθώς και έκτοτε δεν υπάρχουν ενδείξεις απομείωσης για τα εν λόγω πάγια στοιχεία.

Τα ενσώματα πάγια περιουσιακά στοιχεία ταξινομημένα ως διαθέσιμα προς πώληση, αφορούν οικόπεδο έκτασης 24,2 στρεμμάτων, επί του οποίου βρίσκονται κτίρια, βοηθητικές εγκαταστάσεις και οικοδομή, συνολικού εμβαδού 11.374 τ.μ. και έχουν αποτιμηθεί στην μικρότερη αξία μεταξύ της τρέχουσας λογιστικής αξίας και της εύλογης αξίας μείον τα έξοδα πώλησης και κατά τα λοιπά έχουν υιοθετηθεί οι προβλέψεις του Δ.Π.Χ.Π. 5. Η Διοίκηση της Εταιρίας έχει λάβει οριστική απόφαση για την πώληση του συγκεκριμένου ακινήτου και έχει προβεί σε όλες τις απαραίτητες ενέργειες για την εξεύρεση αγοραστή. Η πώληση του ακινήτου συμπεριλαμβάνεται στις δράσεις του Επιχειρηματικού Σχεδίου Αναδιάρθρωσης καθώς και της μελέτης βιωσιμότητας της Εταιρίας για την πενταετία 2012 – 2016, η οποία καταρτίστηκε εντός του 2012 και έχει γίνει αποδεκτή από τις δανείστριες τράπεζες και το Υπουργείο Ανάπτυξης. Η καθυστέρηση καταβολής της ενίσχυσης από τη υπαγωγή του Επιχειρηματικού Σχεδίου Αναδιάρθρωσης της Εταιρίας στις διατάξεις του νόμου 3299/2004, έχει οδηγήσει στη διατήρηση της ταξινόμησης του ακινήτου ως διαθέσιμο προς πώληση πέραν του ενός έτους, επειδή υπάρχουν προσημειώσεις και υποθήκες επί του εν λόγω ακινήτου, οι οποίες θα αρθούν αμέσως μετά την καταβολή της κρατικής ενίσχυσης (για την οποία καταβολή έχει εκδοθεί ήδη απόφαση του Υπουργού Ανάπτυξης) , για να μπορεί να πωληθεί, το προς πώληση ακίνητο, ελεύθερο βαρών. Η διαπραγμάτευση για την πώληση έχει ολοκληρωθεί, δεν είναι ανακοινώσιμη όμως, για λόγους ευνόητους και θα ολοκληρωθεί εντός του έτους 2013.

Αποθέματα

(ποσά σε ευρώ)	31.03.2013	31.12.2012
Εμπορεύματα	146.525	166.398
Προϊόντα έτοιμα & ημιτελή	2.537.657	2.968.564
Υποπροϊόντα	95.044	91.815
Παραγωγή σε εξέλιξη	167.369	180.217
Πρώτες και βοηθητικές ύλες-αναλώσιμα-ανταλλακτικά	1.221.142	1.146.512
Προκαταβολές για αγορά αποθεμάτων	144.748	149.700
Σύνολο προ απομείωσης	4.312.486	4.703.204
Απομείωση Αποθεμάτων	(352.474)	(615.165)
Σύνολο μετά την απομείωση	3.960.012	4.088.039

Πηγή: Δημοσιευμένες ενδιάμεσες οικονομικές καταστάσεις για την περίοδο 01.01-31.03.2013 όπως συντάχθηκαν από την ΒΑΡΒΑΡΕΣΟΣ Α.Ε. βάσει Δ.Λ.Π./Δ.Π.Χ.Π., οι οποίες έχουν επισκοπηθεί από τακτικούς ορκωτούς ελεγκτές λογιστές της ελεγκτικής εταιρίας «ΣΥΝΕΡΓΑΖΟΜΕΝΟΙ ΟΡΚΩΤΟΙ ΛΟΓΙΣΤΕΣ α.ε.ο.ε.» .

Τα αποθέματα στις 31.03.2013 δεν παρουσιάζουν καμία ουσιαστική μεταβολή συγκριτικά με τις 31.12.2012.

Εμπορικές Απαιτήσεις και Λοιπές Απαιτήσεις

Τα υπόλοιπα των εμπορικών απαιτήσεων την 31.03.2013, αναλύεται ως ακολούθως :

(ποσά σε ευρώ)	31.03.2013	31.12.2012
Εμπορικές απαιτήσεις	3.305.442	2.391.348
Επιταγές εισπρακτέες μεταχρονολογημένες	5.197.440	5.293.729
	8.502.882	7.685.077
Μείον: Πρόβλεψη επισφαλών απαιτήσεων	(1.919.276)	(1.919.276)
Σύνολο εμπορικών απαιτήσεων	6.583.606	5.765.801
Προκαταβολές	190.001	181.803
Χρεώστες Διάφοροι	757.895	579.187
Σύνολο	7.531.502	6.526.791

Πηγή: Δημοσιευμένες ενδιάμεσες οικονομικές καταστάσεις για την περίοδο 01.01-31.03.2013 όπως συντάχθηκαν από την ΒΑΡΒΑΡΕΣΟΣ Α.Ε. βάσει Δ.Λ.Π./Δ.Π.Χ.Π., οι οποίες έχουν επισκοπηθεί από τακτικούς ορκωτούς ελεγκτές λογιστές της ελεγκτικής εταιρίας «ΣΥΝΕΡΓΑΖΟΜΕΝΟΙ ΟΡΚΩΤΟΙ ΛΟΓΙΣΤΕΣ α.ε.ο.ε.» .

Στο σύνολο των εμπορικών απαιτήσεων της Εταιρίας περιλαμβάνονται απαιτήσεις σε καθυστέρηση και μη απομειωμένες, οι οποίες στις 31.12.2012 ανέρχονταν στο ποσό των 4,2 εκατ. Ευρώ. Οι απαιτήσεις αυτές προέρχονταν από την εμπορική και επενδυτική δραστηριότητα της Εταιρίας.

Συγκεκριμένα, ποσά τάξεως 1,5 εκατ. Ευρώ που από το χρόνο δημιουργίας τους δεν έχει παρέλθει έτος και δη εντός του διαδραμόντος χρόνου έχουν γίνει εισπράξεις ουσιώδους ποσού.

Επιπλέον, απαίτηση της εταιρίας λόγω πώλησης των μετοχών συμμετοχής της στην εταιρία «Εκκοκκιστήρια Βάμβακος Θηβών ΑΕΒΕ» και λόγω εκκαθάρισης των μεταξύ των δύο εταιριών λογαριασμού εκ προκαταβολών της εταιρίας μας για αγορά βάμβακος, προέκυψαν απαιτητές αξιώσεις δια επιταγών λήξεων έως του τέλους του έτους 2009 ποσού 3,2 εκατ. Ευρώ, οι οποίες παρατάθηκαν έως το τέλος του 2010.

Συναφώς έχουν εγγραφεί εμπράγματα βάρη επί ακινήτων (εγγραφή προσημείωσης για 1,8 εκατ. Ευρώ και ενέχυρο για αξία 396 χιλ. Ευρώ). Τοιουτοτρόπως το μη απομειωμένο υπόλοιπο από τις ως άνω αιτίες καλύπτεται από τις προαναφερθείσες εμπράγματα ασφάλειες. Περαιτέρω είναι γεγονός ότι η ενδιαφερόμενη εταιρία με την επωνυμία «ENGAL ΕΝΕΡΓΕΙΑΚΗ Α.Ε.» έχει συμπεριλάβει στο σχεδιασμό της εγκατάσταση αυτής στο υπό αγορά υπό αυτήν ακίνητο στο οποίο είναι γραμμένη η εν λόγω προσημείωση. Τούτο αναφέρεται ρητά στην υπό έγκριση περιβαλλοντική της μελέτη.

Για το υπόλοιπο ποσό, που προέρχεται από εμπορικές απαιτήσεις, για μέρος ποσού 120 χιλ. ευρώ υπάρχει εμπράγματη ασφάλεια, γενικώς δε από το εν λόγω ποσό, εισπράττονται ποσά, όλα τα λοιπά δε ποσά αποτελούν απαιτήσεις οι οποίες βραδώς μεν, κατόπιν διακανονισμών, συμβατικών αναβολών κ.λ.π., δεδομένου ότι περί όλων οι απαιτήσεις είναι διασφαλισμένες και διά δικαστικών αποφάσεων.

Ειδικότερα δε ως προς τις απαιτήσεις της εταιρίας κατά της εταιρίας με την επωνυμία «Εκκοκκιστήρια Βάμβακος Θηβών Α.Β.Ε.Ε.» και προσωπικά κατά του Διευθύνοντος Συμβούλου αυτής, εκτιμούμε βασίμως ότι η ΒΑΡΒΑΡΕΣΟΣ Α.Ε. θα δικαιωθεί πλήρως για τις αξιώσεις της, δεδομένου ότι η εξέλιξη των δικών είναι θετικότερη.

Η Διοίκηση της Εταιρίας προβαίνοντας σε όλες τις ενδεδειγμένες ενέργειες και χρησιμοποιώντας κάθε πρόσφορο μέσο, εκτιμά ότι η πρόβλεψη επισφαλών απαιτήσεων θεωρείται επαρκής.

Ταμειακά διαθέσιμα και ισοδύναμα

(ποσά σε ευρώ)	31.03.2013	31.12.2012
Ταμειακά διαθέσιμα	426	127
Καταθέσεις όψεως	28.081	4.195
Σύνολο	28.507	4.322

ΔΕΣΜΕΥΜΕΝΕΣ ΚΑΤΑΘΕΣΕΙΣ

(ποσά σε ευρώ)	31.03.2013	31.12.2012
Δεσμευμένες καταθέσεις	74.202	401.056
Σύνολο	74.202	401.056

Πηγή: Δημοσιευμένες ενδιάμεσες οικονομικές καταστάσεις για την περίοδο 01.01-31.03.2013 όπως συντάχθηκαν από την ΒΑΡΒΑΡΕΣΟΣ Α.Ε. βάσει Δ.Λ.Π./Δ.Π.Χ.Π., οι οποίες έχουν επισκοπηθεί από τακτικούς ορκωτούς ελεγκτές λογιστές της ελεγκτικής εταιρίας «ΣΥΝΕΡΓΑΖΟΜΕΝΟΙ ΟΡΚΩΤΟΙ ΛΟΓΙΣΤΕΣ α.ε.ο.ε.» .

Οι δεσμευμένες καταθέσεις αποτελούν χρηματικά ποσά κατατεθημένα σε άτοκο λογαριασμό στην Εθνική Τράπεζα και αφορούν εγγυήσεις για δάνεια που παρέχει η Εθνική Τράπεζα προς την Εταιρία.

ΠΑΘΗΤΙΚΟ

Μακροπρόθεσμες υποχρεώσεις

Η εξέλιξη των μακροπρόθεσμων υποχρεώσεων έχει ως ακολούθως :

(ποσά σε ευρώ)	31.03.2013	31.12.2012
Κοινοπρακτικό δάνειο	18.593.410	18.593.410
Λοιπά μακροπρόθεσμα δάνεια	7.072.249	7.072.249
	25.665.659	25.665.659
Μείον: Βραχυπρόθεσμο μέρος μακρ/μων δανείων	1.350.824	1.350.824
Σύνολο μακροπρόθεσμων δανείων	24.314.825	24.314.825

Πηγή: Δημοσιευμένες ενδιάμεσες οικονομικές καταστάσεις για την περίοδο 01.01-31.03.2013 όπως συντάχθηκαν από την ΒΑΡΒΑΡΕΣΟΣ Α.Ε. βάσει Δ.Λ.Π./Δ.Π.Χ.Π., οι οποίες έχουν επισκοπηθεί από τακτικούς ορκωτούς ελεγκτές λογιστές της ελεγκτικής εταιρίας «ΣΥΝΕΡΓΑΖΟΜΕΝΟΙ ΟΡΚΩΤΟΙ ΛΟΓΙΣΤΕΣ α.ε.ο.ε...» .

Οι μακροπρόθεσμες δανειακές υποχρεώσεις στις 31.03.2013 δεν παρουσιάζουν καμία ουσιαστική μεταβολή συγκριτικά με τις 31.12.2012.

Βραχυπρόθεσμες Δανειακές Υποχρεώσεις

(ποσά σε ευρώ)	31.03.2013	31.12.2012
Βραχυπρόθεσμα δάνεια	6.424.789	6.398.886
Βραχυπρόθεσμο μέρος μακρ/μων δανείων	1.350.824	1.350.824
Σύνολο βραχυπρόθεσμων δανείων	7.775.613	7.749.710

Πηγή: Δημοσιευμένες ενδιάμεσες οικονομικές καταστάσεις για την περίοδο 01.01-31.03.2013 όπως συντάχθηκαν από την ΒΑΡΒΑΡΕΣΟΣ Α.Ε. βάσει Δ.Λ.Π./Δ.Π.Χ.Π., οι οποίες έχουν επισκοπηθεί από τακτικούς ορκωτούς ελεγκτές λογιστές της ελεγκτικής εταιρίας «ΣΥΝΕΡΓΑΖΟΜΕΝΟΙ ΟΡΚΩΤΟΙ ΛΟΓΙΣΤΕΣ α.ε.ο.ε...» .

Οι βραχυπρόθεσμες δανειακές υποχρεώσεις στις 31.03.2013 δεν παρουσιάζουν καμία ουσιαστική μεταβολή συγκριτικά με τις 31.12.2012.

Εμπορικές και λοιπές υποχρεώσεις

(ποσά σε ευρώ)	31.03.2013	31.12.2012
Προμηθευτές	1.192.351	1.134.297
Επιταγές πληρωτέες	71.143	43.924
Φόροι-Τέλη	31.060	62.113
Ασφαλιστικά Ταμεία	1.613.209	1.409.481
Δεδουλευμένα έξοδα	663.722	292.334
Προκαταβολές πελατών	1.476.308	1.469.282
Λοιποί πιστωτές	1.917.736	1.850.575
Ποσά προοριζόμενα για αύξηση κεφαλαίου	180.000	-
Σύνολο	7.145.527	6.262.007

Πηγή: Δημοσιευμένες ενδιάμεσες οικονομικές καταστάσεις για την περίοδο 01.01-31.03.2013 όπως συντάχθηκαν από την ΒΑΡΒΑΡΕΣΟΣ Α.Ε. βάσει Δ.Λ.Π./Δ.Π.Χ.Π., οι οποίες έχουν επισκοπηθεί από τακτικούς ορκωτούς ελεγκτές λογιστές της ελεγκτικής εταιρίας «ΣΥΝΕΡΓΑΖΟΜΕΝΟΙ ΟΡΚΩΤΟΙ ΛΟΓΙΣΤΕΣ α.ε.ο.ε...» .

Οι εμπορικές και λοιπές υποχρεώσεις στις 31.03.2013 δεν παρουσιάζουν καμία ουσιαστική μεταβολή συγκριτικά με τις 31.12.2012.

Το ποσό στο κονδύλι "Ποσά προοριζόμενα για αύξηση μετοχικού κεφαλαίου" αφορά καταβολές των μετόχων έναντι της Αύξησης Μετοχικού Κεφαλαίου που αποφασίστηκε στη Γενική Συνέλευση της 14.02.2013 και καταχωρήθηκε στο Γενικό Εμπορικό Μητρώο στις 27/03/2013. Το συγκεκριμένο ποσό χρησιμοποιήθηκε ως κεφάλαιο κίνησης για την κάλυψη των τρεχουσών υποχρεώσεων της Εταιρίας.

Στο κονδύλι "Λοιποί Πιστωτές" περιλαμβάνεται ποσό € 1.079.509,87, το οποίο αφορά σε παροχή χρηματικών διευκολύνσεων από συνδεδεμένα μέρη τα οποία δεν κατέχουν μετοχές της Εταιρίας.

Ίδια Κεφάλαια

Η ανάλυση των ιδίων κεφαλαίων της Εταιρίας, παρατίθεται στον πίνακα που ακολουθεί:

(ποσά σε ευρώ)	31.03.2013	31.12.2012
Μετοχικό Κεφάλαιο	3.091.524	10.305.079
Αποθεματικά	24.384.968	17.171.413
Αποτελέσματα εις νέον	(29.761.244)	(29.207.995)
Σύνολο ιδίων κεφαλαίων	(2.284.752)	(1.731.503)

Πηγή: Δημοσιευμένες ενδιάμεσες οικονομικές καταστάσεις για την περίοδο 01.01-31.03.2013 όπως συντάχθηκαν από την ΒΑΡΒΑΡΕΣΟΣ Α.Ε. βάσει Δ.Λ.Π./Δ.Π.Χ.Π., οι οποίες έχουν επισκοπηθεί από τακτικούς ορκωτούς ελεγκτές λογιστές της ελεγκτικής εταιρίας «ΣΥΝΕΡΓΑΖΟΜΕΝΟΙ ΟΡΚΩΤΟΙ ΛΟΓΙΣΤΕΣ α.ε.ο.ε.» .

Με την από 14 Φεβρουαρίου 2013 απόφαση της Γενικής Συνέλευσης της Εταιρίας, αφενός αποφασίστηκε η μείωση του μετοχικού κεφαλαίου της Εταιρίας κατά επτά εκατομμύρια διακόσιες δεκατρείς χιλιάδες πεντακόσια πενήντα πέντε Ευρώ και τριάντα λεπτά του Ευρώ (7.213.555,30 Ευρώ), με σκοπό το σχηματισμό ισόποσου ειδικού αποθεματικού, η οποία μείωση κεφαλαίου έγινε με μείωση της ονομαστικής αξίας της μετοχής της από ένα Ευρώ (1,00 Ευρώ) σε τριάντα λεπτά του Ευρώ (0,30 Ευρώ) σύμφωνα με τις διατάξεις του άρθρου 4 παρ. 4^α του Κ.Ν. 2190/1920. Κατόπιν της ανωτέρω μείωσης του μετοχικού κεφαλαίου και της ονομαστικής αξίας της μετοχής, το μεν κεφάλαιο της Εταιρίας από του ύψους των δέκα εκατομμυρίων τριακόσιων πέντε χιλιάδων εβδομήντα εννέα Ευρώ (10.305.079 Ευρώ) κατήλθε στο ποσό των τριών εκατομμυρίων ενενήντα μία χιλιάδων πεντακοσίων είκοσι τριών Ευρώ και εβδομήντα λεπτά του Ευρώ (3.091.523,70 Ευρώ), διαιρούμενο σε δέκα εκατομμύρια τριακόσιες πέντε χιλιάδες εβδομήντα εννέα (10.305.079) μετοχές, ονομαστικής αξίας εκάστης τριάντα λεπτών του Ευρώ (0,30 Ευρώ) και σχηματισθέντος παράλληλα του ως άνω ειδικού αποθεματικού ύψους 7.213.555,30 Ευρώ (σημ. 12).

Με την ίδια, ως άνω, απόφαση της Γενικής Συνέλευσης της Εταιρίας, αποφασίστηκε η αύξηση του μετοχικού κεφαλαίου της Εταιρίας κατά το ποσό των δύο εκατομμυρίων εξήντα μία χιλιάδων δεκαπέντε Ευρώ και ενενήντα λεπτά του Ευρώ (2.061.015,90 Ευρώ), με καταβολή μετρητών, με δικαίωμα προτίμησης υπέρ των παλαιών μετόχων με αναλογία δύο (2) νέες κοινές ανώνυμες μετοχές για κάθε τρεις (3) παλαιές κοινές ανώνυμες με έκδοση έξι εκατομμυρίων οκτακοσίων εβδομήντα χιλιάδων πενήντα τριών (6.870.053) νέων κοινών ανωνύμων μετοχών ονομαστικής αξίας τριάντα λεπτών του Ευρώ (0,30 Ευρώ) και τιμή διάθεσης έκαστης τριάντα λεπτά του Ευρώ (0,30 Ευρώ).

Κατόπιν των ανωτέρω, το μετοχικό κεφάλαιο της Εταιρίας ανήλθε σε πέντε εκατομμύρια εκατόν πενήντα δύο χιλιάδες πεντακόσιες τριάντα εννιά Ευρώ και εξήντα λεπτά του Ευρώ (5.152.539,60 Ευρώ) διαιρούμενο σε δέκα επτά εκατομμύρια εκατόν εβδομήντα πέντε χιλιάδες εκατόν τριάντα δύο (17.175.132) κοινές ανώνυμες μετοχές, ονομαστικής αξίας τριάντα λεπτών του ευρώ (0,30 Ευρώ). Η σχετική καταχώριση στο Γενικό Εμπορικό Μητρώο ανακοινώθηκε στις 27.03.2013.

Έναντι της ανωτέρω αύξησης του Μετοχικού Κεφαλαίου, έχει καταβληθεί μέχρι την 31.03.2013 ποσό € 180.000 το οποίο περιλαμβάνεται στο κονδύλι "Ποσά προοριζόμενα για αύξηση κεφαλαίου" όπως αναγράφεται στη σημ. 15 "Εμπορικές και Λοιπές Υποχρεώσεις".

Ως προθεσμία καταβολής της αύξησης του μετοχικού κεφαλαίου σύμφωνα με το άρθρο 11 παρ. 3 και παρ. 4 του Κ.Ν. 2190/1920 ως ισχύει, ορίζεται εντός 4 μηνών το αργότερο από την ημέρα λήψεως της σχετικής απόφασης από τη Γενική Συνέλευση, ήτοι 14 Ιουνίου 2013, δυνάμενης να παραταθεί για έναν επιπλέον μήνα με απόφαση του Διοικητικού Συμβουλίου Σε περίπτωση μερικής κάλυψης του ποσού της αύξησης του μετοχικού κεφαλαίου εφαρμόζεται το άρθρο 13α του Κ.Ν. 2190/1920.

Ίδιες Μετοχές

Δεν υπάρχουν ίδιες μετοχές στην εταιρία

3.9.2.3 Χρηματοοικονομικές Πληροφορίες Ενδιάμεσων Ταμειακών Ροών Περιόδου 01.01 – 31.03.2013

Οι ακόλουθες χρηματοοικονομικές πληροφορίες προέρχονται από τις δημοσιευμένες ενδιάμεσες οικονομικές καταστάσεις των περιόδων 01.01-31.03.2013 και 01.01-31.03.2012 οι οποίες έχουν συνταχθεί από την Εταιρία σύμφωνα με τα Διεθνή Λογιστικά Πρότυπα Χρηματοοικονομικής Αναφοράς (Δ.Π.Χ.Α.) και έχουν επισκοπηθεί από ορκωτό ελεγκτή λογιστή.

	01.01 - 31.03.2013	01.01 - 31.03.2012
Ταμειακές Ροές από Λειτουργικές Δραστηριότητες		
Κέρδος / (Ζημία) προ φόρου εισοδήματος	(553.250)	(1.342.072)
<i>Προσαρμογές για:</i>		
Αποσβέσεις ενσώματων πάγιων περιουσιακών στοιχείων	225.000	233.934
Αποσβέσεις άυλων περιουσιακών στοιχείων	4.175	10.561
Αποσβέσεις επιχορηγήσεων επενδύσεων χρήσης	(12.186)	(15.493)
Πρόβλεψη αποζημίωσης εξόδου από την υπηρεσία	7.865	(43.340)
Πρόβλεψη επισφαλών απαιτήσεων	0	7.591
Έσοδα επενδύσεων	-	-
Ζημία/ (κέρδος) από πώληση και καταστροφή ενσώματων παγίων	0	(2.439)
Ζημία από απαξίωση ενσώματων παγίων	0	5.481
Ζημία/ (κέρδος) από πώληση και αποτίμηση χρηματοοικονομικών στοιχείων σε εύλογη αξία μέσω αποτελεσμάτων	177	242
Χρηματοοικονομικά έξοδα και έσοδα	388.204	353.818
Ταμειακές Ροές πριν τις μεταβολές κεφαλαίου κίνησης	59.987	(791.716)
Μείωση / (Αύξηση) αποθεμάτων	128.027	930.574
Μείωση / (Αύξηση) εμπορικών και λοιπών απαιτήσεων	(1.004.711)	(1.306.152)
Αύξηση / (Μείωση) εμπορικών και λοιπών υποχρεώσεων	410.163	325.585
Μείωση / (Αύξηση) λοιπών μακροπρόθεσμων απαιτήσεων	-	-
Αύξηση / (Μείωση) υποχρέωσης αποζημίωσης προσωπικού	-	-
Ταμειακές Ροές μετά τις μεταβολές κεφαλαίου κίνησης	(406.535)	(841.710)
Φόροι Πληρωθέντες	0	0
Τόκοι πληρωθέντες	(94.847)	(213.384)
Καθαρό Αποτέλεσμα Ταμειακών Ροών από Λειτουργικές Δραστηριότητες	(501.381)	(1.055.094)
Ταμειακές Ροές από Επενδυτικές Δραστηριότητες		
Αγορές ενσώματων παγίων	(7.192)	(288)
Αγορές άυλων παγίων	0	(4.516)
Εισπράξεις από πώληση ενσώματων παγίων	0	2.439
Τόκοι εισπραχθέντες	1	0
Εισπράξεις από πώληση συνδεδεμένης επιχείρησης	-	-
Είσπραξη από πώληση χρηματοοικονομικών στοιχείων σε εύλογη αξία μέσω αποτελεσμάτων	-	-
Καθαρό Αποτέλεσμα Ταμειακών Ροών από Επενδυτικές Δραστηριότητες	(7.191)	(2.365)
Ταμειακές Ροές από Χρημ/κές Δραστηριότητες		
Λήψη δανεισμού	398.867	1.086.566
Αποπληρωμή δανεισμού	(46.110)	0
Εισπράξεις από Αύξηση Μετοχικού Κεφαλαίου	180.000	0
Καθαρό Αποτέλεσμα Ταμειακών Ροών από Χρημ/κές Δραστηριότητες	532.758	1.086.566
(Μείωση) / αύξηση ταμειακών διαθεσίμων και ισοδύναμων	24.185	29.107
Ταμειακά διαθέσιμα και ισοδύναμα στην αρχή του έτους	4.322	29.615
Ταμειακά διαθέσιμα και ισοδύναμα στο τέλος της χρήσης	28.507	58.722

Πηγή: Δημοσιευμένες ενδιάμεσες οικονομικές καταστάσεις για την περίοδο 01.01-31.03.2013 όπως συντάχθηκαν από την ΒΑΡΒΑΡΕΣΟΣ Α.Ε. βάσει Δ.Λ.Π./Δ.Π.Χ.Π., οι οποίες έχουν επισκοπηθεί από τακτικούς ορκωτούς ελεγκτές λογιστές της ελεγκτικής εταιρίας «ΣΥΝΕΡΓΑΖΟΜΕΝΟΙ ΟΡΚΩΤΟΙ ΛΟΓΙΣΤΕΣ α.ε.ο.ε.» .

Οι ταμειακές ροές από λειτουργικές δραστηριότητες κατά την περίοδο 01.01-31.03.2013 συγκριτικά με την ίδια περίοδο του 2012 παρουσιάζουν μείωση, λόγω μειωμένων ζημιών, παραμένουν όμως αρνητικές.

Το αποτέλεσμα των ταμειακών ροών από επενδυτικές δραστηριότητες κατά την περίοδο 01.01-31.03.2013 συγκριτικά με την ίδια περίοδο του 2012 είναι -7.191 Ευρώ έναντι -2.365 Ευρώ.

Το αποτέλεσμα των ταμειακών ροών από χρηματ/κές δραστηριότητες κατά την περίοδο 01.01-31.03.2013 συγκριτικά με την ίδια περίοδο του 2012 ανέρχεται σε 532.758 Ευρώ έναντι 1.086.566 Ευρώ και οφείλεται στη βελτίωση των αποτελεσμάτων και στην αύξηση του μετοχικού κεφαλαίου.

Στον παρακάτω πίνακα, παρατίθενται οι βασικοί χρηματοοικονομικοί δείκτες για την πληρέστερη ανάλυση της δραστηριότητας και της απόδοσης της εταιρίας :

ΒΑΣΙΚΟΙ ΧΡΗΜΑΤΟΟΙΚΟΝΟΜΙΚΟΙ ΔΕΙΚΤΕΣ

ΔΕΙΚΤΕΣ ΑΠΟΔΟΤΙΚΟΤΗΤΑΣ (προ φόρων (%))	31.03.2013	31.03.2012
Αποδοτικότητα Μ.Ο. Ιδίων Κεφαλαίων (προ φόρων)	27,55%	-258,95%
Αποδοτικότητα Μ.Ο. Συνολικών Απασχολούμενων Κεφαλαίων	-1,44%	-3,41%
Περιθώριο μεικτού Κέρδους	8,35%	-13,62%
Περιθώριο κερδών προ φόρων, τόκων και αποσβέσεων	0,89%	-20,18%
Περιθώριο κερδών μετά από φόρους και δικαιώματα μειοψηφίας	-9,48%	-35,67%
ΔΕΙΚΤΕΣ ΡΕΥΣΤΟΤΗΤΑΣ (:1)		
Άμεση Ρευστότητα	0,51	0,72
ΔΕΙΚΤΕΣ ΔΑΝΕΙΑΚΗΣ ΕΠΙΒΑΡΥΝΣΗΣ (:1)		
Ξένα / Ίδια Κεφάλαια	-6,53	29,41
Τραπεζικές Υποχρεώσεις / Ίδια Κεφάλαια	-14,05	24,67
ΔΕΙΚΤΕΣ ΧΡΗΜΑΤΟΟΙΚΟΝΟΜΙΚΗΣ ΕΠΙΒΑΡΥΝΣΗΣ (%)		
Χρηματοοικονομικά Έξοδα / Κέρδη προ φόρων και τόκων	2,35	0,36

Πηγή: Επεξεργασία στοιχείων από την Εταιρία, μη ελεγμένων από Ορκωτό Ελεγκτή Λογιστή

ΕΠΕΞΗΓΗΣΗ ΧΡΗΜΑΤΟΟΙΚΟΝΟΜΙΚΩΝ ΔΕΙΚΤΩΝ	
ΔΕΙΚΤΕΣ ΑΠΟΔΟΤΙΚΟΤΗΤΑΣ (προ φόρων (%))	
Μέσου Όρου Ιδίων Κεφαλαίων	$\frac{\text{Κέρδη προ φόρων Τρέχουσας Χρήσης} / (\text{Ίδια Κεφάλαια τρέχουσας χρήσης} + \text{Ίδια Κεφάλαια προηγούμενης χρήσης})}{2} \times 100$
Μέσου Όρου Συνολικών Απασχολούμενων Κεφαλαίων	$\frac{\text{Κέρδη προ φόρων Τρέχουσας Χρήσης} / (\text{Σύνολο Ενεργητικού προηγούμενης χρήσης} + \text{Σύνολο Ενεργητικού τρέχουσας χρήσης})}{2} \times 100$
Περιθώριο Μεικτού Κέρδους	Μικτό Κέρδος / Πωλήσεις
Περιθώριο κερδών προ φόρων, τόκων και αποσβέσεων	Κέρδη προ φόρων, τόκων και αποσβέσεων (EBITDA) / Πωλήσεις
Περιθώριο κερδών μετά από φόρους και δικαιώματα μειοψηφίας	Κέρδη μετά από φόρους και δικαιώματα μειοψηφίας / Πωλήσεις
ΔΕΙΚΤΕΣ ΡΕΥΣΤΟΤΗΤΑΣ (:1)	
Άμεση Ρευστότητα	(Κυκλοφορούντα Περιουσιακά Στοιχεία - Αποθέματα) / Βραχυπρόθεσμες Υποχρεώσεις
ΔΕΙΚΤΕΣ ΔΑΝΕΙΑΚΗΣ ΕΠΙΒΑΡΥΝΣΗΣ (:1)	
Ξένα / Ίδια Κεφάλαια	(Μακροπρόθεσμες Υποχρεώσεις + Βραχυπρόθεσμες Υποχρεώσεις) / Σύνολο Ιδίων Κεφαλαίων
Τραπεζικές Υποχρεώσεις / Ίδια Κεφάλαια	Τραπεζικές Υποχρεώσεις / Ίδια Κεφάλαια
ΔΕΙΚΤΕΣ ΧΡΗΜΑΤΟΟΙΚΟΝΟΜΙΚΗΣ ΕΠΙΒΑΡΥΝΣΗΣ (%)	
Χρηματοοικονομικά Έξοδα / Κέρδη προ φόρων και τόκων	Χρηματοοικονομικά Έξοδα / Κέρδη προ φόρων και τόκων

3.9.2.4 Χρηματοοικονομικές Πληροφορίες για τις μεταβολές της Καθαρής Θέσης της περιόδου 01.01-31.03.2013

Στους πίνακες που ακολουθούν παρατίθενται οι καταστάσεις μεταβολών ιδίων κεφαλαίων της εταιρίας κατά την 31.03.2013 και την 31.12.2012:

31.03.2013

	Μετοχικό Κεφάλαιο	Υπέρ το άρτιο	Λοιπά αποθεματικά	Αποτελέσματα εις νέον	ΣΥΝΟΛΟ
Υπόλοιπο 1.1.2013	10.305.079	6.304.237	10.867.176	(29.207.994)	(1.731.503)
Συνολικό κέρδος/(ζημία) περιόδου	-	-	-	(553.250)	(553.250)
Μείωση Μετοχικού Κεφαλαίου	(7.213.555)	-	7.213.555	-	-
Αύξηση Μετοχικού Κεφαλαίου	-	-	-	-	2.061.016
Υπόλοιπο 31.03.2013	3.091.524	6.304.237	18.080.731	(29.761.244)	(2.284.752)

Πηγή: Δημοσιευμένες ενδιάμεσες οικονομικές καταστάσεις για την περίοδο 01.01-31.03.2013 όπως συντάχθηκαν από την ΒΑΡΒΑΡΕΣΟΣ Α.Ε. βάσει Δ.Λ.Π./Δ.Π.Χ.Π., οι οποίες έχουν επισκοπηθεί από τακτικούς ορκωτούς ελεγκτές λογιστές της ελεγκτικής εταιρίας «ΣΥΝΕΡΓΑΖΟΜΕΝΟΙ ΟΡΚΩΤΟΙ ΛΟΓΙΣΤΕΣ α.ε.ο.ε.» .

Η καθαρή θέση για την περίοδο 01.01-31.03.2013 παραμένει αρνητική.

31.12.2012

	Μετοχικό Κεφάλαιο	Υπέρ το άρτιο	Λοιπά αποθεματικά	Αποτελέσματα εις νέον	ΣΥΝΟΛΟ
Υπόλοιπο 1.1.2012	10.305.079	6.304.237	10.867.176	(24.874.134)	2.602.358
Συνολικό κέρδος/(ζημία) χρήσης	-	-	-	(4.333.860)	(4.333.860)
Υπόλοιπο 31.12.2012	10.305.079	6.304.237	10.867.176	(29.207.994)	(1.731.503)

Πηγή: Δημοσιευμένες ενδιάμεσες οικονομικές καταστάσεις για την περίοδο 01.01-31.03.2013 όπως συντάχθηκαν από την ΒΑΡΒΑΡΕΣΟΣ Α.Ε. βάσει Δ.Λ.Π./Δ.Π.Χ.Π., οι οποίες έχουν επισκοπηθεί από τακτικούς ορκωτούς ελεγκτές λογιστές της ελεγκτικής εταιρίας «ΣΥΝΕΡΓΑΖΟΜΕΝΟΙ ΟΡΚΩΤΟΙ ΛΟΓΙΣΤΕΣ α.ε.ο.ε.» .

Η καθαρή θέση στις 31.12.2012 ήταν αρνητική.

3.10 ΠΛΗΡΟΦΟΡΙΕΣ ΓΙΑ ΤΑ ΚΕΦΑΛΑΙΑ ΤΗΣ ΕΤΑΙΡΙΑΣ3.10.1 ΠΗΓΕΣ ΠΡΟΕΛΕΥΣΗΣ ΚΕΦΑΛΑΙΩΝ

Την 31.03.2013 το σύνολο των ενσωμάτων παγίων στοιχείων της εταιρίας ανήλθε σε 21.408 χιλ. Ευρώ έναντι 21.626 χιλ. την 31.12.2012.

Την 31.03.2013 οι δανειακές υποχρεώσεις της εταιρίας διαμορφώθηκαν σε 32.089 χιλ Ευρώ, εκ των οποίων ποσό ύψους 7.775 χιλ Ευρώ αφορούσαν σε βραχυπρόθεσμα δάνεια και δόσεις μακροπροθέσμων πληρωτέων στην επόμενη χρήση. Την 31.12.2012 οι δανειακές υποχρεώσεις της εταιρίας διαμορφώθηκαν σε 32.063 χιλ. Ευρώ εκ των οποίων το ποσό ύψους 7.749 χιλ. Ευρώ αφορούσαν σε βραχυπρόθεσμα δάνεια και δόσεις μακροπροθέσμων πληρωτέων στην επόμενη χρήση.

Τα Ίδια Κεφάλαια της εταιρίας ανήλθαν σε αρνητικά ύψους 2.285 χιλ. Ευρώ έναντι αρνητικά 1.731 χιλ. Ευρώ την 31.12.2012 .

Το κεφάλαιο επισκοπείται με βάση ένα συντελεστή μόχλευσης. Ο συντελεστής υπολογίζεται ως το καθαρό χρέος διαιρούμενο με το συνολικό κεφάλαιο. Το καθαρό χρέος υπολογίζεται ως ο συνολικός δανεισμός (συμπεριλαμβάνονται βραχυπρόθεσμα και μακροπρόθεσμα δάνεια όπως εμφανίζονται στον ισολογισμό) μείον τα χρηματικά διαθέσιμα. Το συνολικό κεφάλαιο υπολογίζεται ως τα ίδια κεφάλαια στον ισολογισμό συν το καθαρό χρέος. Αναλυτικά ο συντελεστής μόχλευσης εμφανίζεται ως εξής :

Ποσά σε €	31.03.2013	31.03.2012	31.12.2012	31.12.2011	31.12.2010
Συνολικός Δανεισμός	32.090.448	31.089.037	32.064.544	30.692.021	31.507.300
Μείον: Χρηματικά Διαθέσιμα	28.507	58.722	4.322	29.615	9.566
Καθαρό Χρέος	32.061.940	31.030.315	32.060.222	30.662.406	31.497.734
Σύνολο Ιδίων Κεφαλαίων	-2.284.752	1.260.285	-1.731.503	2.602.358	6.156.082
Σύνολο Κεφαλαίου	29.777.188	32.290.600	30.328.719	33.264.763	37.653.816
Συντελεστής Μόχλευσης	107,67%	96,10%	105,71%	92,18%	83,65%

Πηγή: Επεξεργασία στοιχείων από την Εταιρία, μη ελεγμένων από Ορκωτό Ελεγκτή Λογιστή

Το καθαρό χρέος κατά την τελευταία ζετία παρέμεινε στα ίδια επίπεδα όπως και το σύνολο κεφαλαίων. Η υψηλή τιμή που λαμβάνει ο συντελεστής μόχλευσης οφείλεται στη συσσώρευση ζημιών οι οποίες έχουν καταστήσει τα ίδια κεφάλαια αρνητικά καθώς και στο μεγάλο ύψος δανειακών υποχρεώσεων της εταιρίας.

Σύμφωνα με δήλωση της Εταιρίας, έως την ημερομηνία έκδοσης του παρόντος Ενημερωτικού Δελτίου, τηρούνται όλοι οι όροι και οι ρήτρες που περιέχονται στις δανειακές συμβάσεις της Εταιρίας και τα δάνεια εξυπηρετούνται κανονικά.

Ρευστότητα

Στον πίνακα που ακολουθεί παρουσιάζονται συνοπτικά οι ταμειακές ροές της Εταιρίας για τις περιόδους 01.01 – 31.03.2013 και 01.01 – 31.03.2012 και κατά τις χρήσεις 2010-2011-2012.

Στοιχεία Χρηματοοικονομικών Ροών

(ποσά σε ευρώ)	01.01 - 31.03.2013	01.01 - 31.03.2012
Σύνολο εισροών (+) / εκροών (-) από Λειτουργικές Δραστηριότητες	(501.381)	(1.055.094)
Σύνολο εισροών (+) / εκροών (-) από Επενδυτικές Δραστηριότητες	(7.191)	(2.365)
Σύνολο εισροών (+) / εκροών (-) από Χρηματοδοτικές Δραστηριότητες	532.758	1.086.566
Καθαρή (Μείωση) / αύξηση ταμειακών διαθεσίμων και ισοδύναμων	24.185	29.107
Ταμειακά διαθέσιμα και ισοδύναμα στην αρχή του έτους	4.322	29.615
Ταμειακά διαθέσιμα και ισοδύναμα στο τέλος της χρήσης	28.507	58.722

Πηγή: Δημοσιευμένες ενδιάμεσες οικονομικές καταστάσεις για την περίοδο 01.01-31.03.2013 όπως συντάχθηκαν από την ΒΑΡΒΑΡΕΣΟΣ Α.Ε. βάσει Δ.Λ.Π./Δ.Π.Χ.Π., οι οποίες έχουν επισκοπηθεί από τακτικούς ορκωτούς ελεγκτές λογιστές της ελεγκτικής εταιρίας «ΣΥΝΕΡΓΑΖΟΜΕΝΟΙ ΟΡΚΩΤΟΙ ΛΟΓΙΣΤΕΣ α.ε.ο.ε.» .

Οι ταμειακές ροές από λειτουργικές δραστηριότητες κατά την περίοδο 01.01-31.03.2013 συγκριτικά με την ίδια περίοδο του 2012 παρουσιάζουν μείωση, λόγω μειωμένων ζημιών, παραμένουν όμως αρνητικές ύψους 501.381 Ευρώ.

Το αποτέλεσμα των ταμειακών ροών από επενδυτικές δραστηριότητες κατά την περίοδο 01.01-31.03.2013 συγκριτικά με την ίδια περίοδο του 2012 είναι -7.191 Ευρώ έναντι -2.365 Ευρώ.

Το αποτέλεσμα των ταμειακών ροών από χρηματικές δραστηριότητες κατά την περίοδο 01.01-31.03.2013 συγκριτικά με την ίδια περίοδο του 2012 ανέρχεται σε 532.758 Ευρώ έναντι 1.086.566 Ευρώ και οφείλεται στη βελτίωση των αποτελεσμάτων και στην αύξηση του μετοχικού κεφαλαίου.

(ποσά σε ευρώ)	01.01. – 31.12.2010	01.01. – 31.12.2011	01.01. – 31.12.2012
Σύνολο εισροών(+) / εκροών (-) από λειτουργικές δραστηριότητες	(914.683)	3.009.674	(2.303.514)
Σύνολο εισροών(+) / εκροών (-) από επενδυτικές δραστηριότητες	(5.705)	(30.048)	(14.859)
Σύνολο εισροών(+) / εκροών (-) από χρηματοδοτικές δραστηριότητες	482.618	-2.959.578	2.293.080
Καθαρή μείωση (-) / αύξηση (+) στα ταμειακά διαθέσιμα και ισοδύναμα της	(374.947)	20.049	(25.293)
Ταμειακά διαθέσιμα και ισοδύναμα έναρξης χρήσης.	384.513	9.566	29.615
Ταμειακά διαθέσιμα και ισοδύναμα λήξης χρήσης.	9.566	29.615	4.322

Πηγή: Δημοσιευμένες οικονομικές καταστάσεις για τις χρήσεις 2010, 2011 και 2012 όπως συντάχθηκαν από την ΒΑΡΒΑΡΕΣΟΣ Α.Ε. βάσει Δ.Λ.Π./Δ.Π.Χ.Π., οι οποίες έχουν ελεγχθεί από τακτικούς ορκωτούς ελεγκτές λογιστές της ελεγκτικής εταιρίας «ΣΥΝΕΡΓΑΖΟΜΕΝΟΙ ΟΡΚΩΤΟΙ ΛΟΓΙΣΤΕΣ α.ε.ο.ε

Από τη λειτουργική δραστηριότητα της Εταιρίας κατά τη χρήση 2012 προέκυψαν αρνητικές ροές ύψους 2.305 χιλ. ευρώ από θετικές 3.009 χιλ. Ευρώ το 2011 και αρνητικές 914 χιλ. Ευρώ το 2010, που οφείλονται στη μείωση των πωλήσεων, λόγω μείωσης της παραγωγής.

Αναφορικά με τις επενδυτικές δραστηριότητες της εταιρίας κατά την τριετία 2010 – 2012 προέκυψαν αρνητικές ροές 14.859 Ευρώ το 2012, αρνητικές ροές το 2011 κατά 30.048 Ευρώ και θετικές ροές το 2010 κατά 57.057 Ευρώ.

Οι χρηματοροές από χρηματοδοτικές δραστηριότητες ήταν θετικές για τις χρήσεις 2012 και 2010 ύψους 2.293 χιλ. Ευρώ και 482 χιλ. Ευρώ αντίστοιχα, από αρνητικές ύψους 2.959 χιλ. Ευρώ που ήταν κατά τη χρήση 2011.

Διαχείριση Διαθεσίμων

Τα διαθέσιμα της Εταιρίας, τα οποία βρίσκονται σε κατάθεση όψεως, ανήλθαν σε 28.507 Ευρώ την 31.03.2013, σε 4.322 Ευρώ την 31.12.2012, σε 29.615 Ευρώ την 31.12.2011 και 9.566 Ευρώ την 31.12.2010.

3.10.2 ΠΕΡΙΟΡΙΣΜΟΙ ΣΤΗ ΧΡΗΣΗ ΚΕΦΑΛΑΙΩΝ

Σύμφωνα με δήλωση της διοίκησης της εταιρίας δεν υπάρχουν περιορισμοί στην χρήση κεφαλαίων οι οποίοι επηρέασαν ή ενδέχεται να επηρεάσουν σημαντικά κατά άμεση ή έμμεσο τρόπο την δραστηριότητα της εταιρίας.

Οι δεσμευμένες καταθέσεις αποτελούν χρηματικά ποσά κατατεθειμένα σε άτοκο λογαριασμό στην Εθνική Τράπεζα και αφορούν εγγυήσεις για δάνεια που παρέχει η Εθνική Τράπεζα προς την εταιρία.

3.11 ΕΡΕΥΝΑ & ΑΝΑΠΤΥΞΗ, ΔΙΠΛΩΜΑΤΑ ΕΥΡΕΣΙΤΕΧΝΙΑΣ ΚΑΙ ΑΔΕΙΕΣ ΕΚΜΕΤΑΛΛΕΥΣΗΣ

Δεν υπάρχει εξάρτηση του εκδότη από διπλώματα ευρεσιτεχνίας, ή άδεια εκμετάλλευσης από βιομηχανική, εμπορική ή χρηματοοικονομική σύμβαση.

3.12 ΜΕΡΙΣΜΑΤΙΚΗ ΠΟΛΙΤΙΚΗ

Η Εταιρία την εξεταζόμενη χρονική περίοδο 2010-2012 δεν κατέβαλε μερίσματα λόγω μη επίτευξης κερδών και διακράτησης ρευστότητας.

Σύμφωνα με την Ελληνική νομοθεσία, το ελάχιστο μέρισμα που διατίθεται ετησίως στους μετόχους της Εταιρίας δεν μπορεί να είναι μικρότερο του 35% των κερδών της προ φόρων, αφαιρούμενων των εταιρικών βαρών, του τακτικού αποθεματικού και του αναλογούντος φόρου. Το ποσό του εγκριθέντος μερίσματος, πρέπει να καταβάλλεται στους μετόχους εντός 2 μηνών από την απόφαση της Γενικής Συνέλευσης των μετόχων που ενέκρινε τις ετήσιες οικονομικές καταστάσεις. Όμως με πλειοψηφία 65% του καταβλημένου μετοχικού κεφαλαίου δύναται να μη διανεμηθεί το ποσό αυτό και να μεταφερθεί σε ειδικό αποθεματικό προς κεφαλαιοποίηση. Το αποθεματικό αυτό η Εταιρία υποχρεούται εντός τετραετίας να το κεφαλαιοποιήσει με έκδοση νέων μετοχών που θα παραδώσει δωρεάν στους μετόχους. Τα ως άνω μπορεί να εφαρμοστούν εφ' όσον το αποφασίσει η Γενική Συνέλευση των μετόχων με πλειοψηφία 70% τουλάχιστον του καταβλημένου κεφαλαίου.

Με βάση το άρθρο 31 του Καταστατικού της Εταιρίας, όπως αυτό εγκρίθηκε από την Γενική Συνέλευση της 14.02.2013 και με την επιφύλαξη των διατάξεων του άρθρου 44α, του Κωδ.Ν. 2190/20, όπως ισχύει σήμερα, η διάθεση των καθαρών κερδών της Εταιρίας γίνεται με τον ακόλουθο τρόπο:

- α) Προηγείται η διάθεση του ποσοστού για το σχηματισμό του τακτικού αποθεματικού, όπως ορίζει ο νόμος, δηλ. για το σκοπό αυτό αφαιρείται τουλάχιστο το ένα εικοστό (1/20) των καθαρών κερδών. Σύμφωνα με τον νόμο η αφαίρεση αυτή παύει να είναι υποχρεωτική, όταν αυτό φτάσει σε ποσό ίσο τουλάχιστο με το ένα τρίτο (1/3) του εταιρικού κεφαλαίου.
- β) Ακολουθεί η διάθεση του ποσού που απαιτείται για την καταβολή του μερίσματος, που προβλέπεται από το άρθρο 3 του α.ν. 148/1967 όπως ισχύει.
- γ) Η Γενική Συνέλευση διαθέτει ελεύθερα το υπόλοιπο.

Επισημαίνεται τέλος, ότι η «ΒΑΡΒΑΡΕΣΟΣ Α.Ε. ΕΥΡΩΠΑΪΚΑ ΝΗΜΑΤΟΥΡΓΕΙΑ» δεν μπορεί να βεβαιώσει ότι θα καταβάλλει μερίσματα στο μέλλον.

3.13 ΤΑΣΕΙΣ ΚΑΙ ΠΡΟΟΠΤΙΚΕΣ

Από το 2005 η κλωστοϋφαντουργία της Ευρώπης βιώνει το απόλυτο άνοιγμα των αγορών και την παγκοσμιοποίηση. Από το 2008 η Ευρώπη βιώνει τις επιπτώσεις της σοβαρότερης οικονομικής κρίσης που γνώρισε τα τελευταία 50 χρόνια. Με την χρηματοπιστωτική κρίση που διανύει η ευρωπαϊκή οικονομία είναι αντιμέτωπη με διαρθρωτικές προκλήσεις για την ανταγωνιστικότητα και την ανάπτυξή της. Η κρίση θα πρέπει να αποτελέσει καταλύτη τομών και αναδιαρθρώσεων σε βάθος.

Η παγκόσμια οικονομία έχει επίσης αλλάξει κατά την τελευταία δεκαετία. Η ταχέως αυξανόμενη ζήτηση και παραγωγή στις παγκόσμιες αγορές άσκησε πιέσεις στην προμήθεια πόρων και ενέργειας, με αποτέλεσμα τη μεταβολή των δομών κόστους στις ευρωπαϊκές εταιρείες. Όλα τα αναφερόμενα είχαν και έχουν μεγάλο αντίκτυπο στο κλάδο της κλωστοϋφαντουργίας με αποτέλεσμα τη συρρίκνωση του

Η βιομηχανία της κλωστοϋφαντουργίας είναι μια ιδιαίτερη και ετερογενής βιομηχανία, η οποία καλύπτει ένα σημαντικό αριθμό δραστηριοτήτων από τη μετατροπή των ινών σε νήματα και υφάσματα για την παραγωγή μιας μεγάλης ποικιλίας προϊόντων, όπως τα hi-tech συνθετικά νήματα, κλινοσκεπάσματα, βιομηχανικά φίλτρα, γεωυφάσματα, ρουχισμό, τεχνητά υφάσματα, ιατρικά, ενεργειακά κλπ. Παρόλα τα μεγάλα προβλήματα που αντιμετώπισε και αντιμετωπίζει παραμένει ένας ισχυρός κλάδος της μεταποιήσεως στη Ε.Ε.

Η κλωστοϋφαντουργία και οι ευρωπαϊκές βιομηχανίες ένδυσης μόδας είναι παγκόσμιοι ηγέτες που αντιπροσωπεύουν το 10% των ευρωπαϊκών εξαγωγών. Υποστηρίζουν σχεδόν 850,000 εταιρείες και 5 εκατ. θέσεις εργασίας και πλέον άλλα 3 εκατομμύρια θέσεις εργασίας στην αλυσίδα εφοδιασμού.

Η τάση για επιστροφή στην ευρωπαϊκή παραγωγή κλωστοϋφαντουργίας και ένδυσης μόδας βασίζεται στο ότι η αγορά ζητάει γρήγορες παραδόσεις (fast fashion). Λόγω γεωγραφικής θέσης μόνο η Ευρώπη μπορεί να ανταποκριθεί άμεσα. Παράδειγμα, μεγάλος κατασκευαστής ρούχων παράγει 26 collections ανά έτος με διάρκεια της κάθε collection 14 μέρες.

Άλλα προτερήματα της ευρωπαϊκής παραγωγής :

Χαμηλότερο μεταφορικό κόστος, εύκολη επικοινωνία, πιο εύκολη και οικονομική πρόσβαση στον προμηθευτή, παραγωγή προϊόντων φιλική προς το περιβάλλον εφαρμόζοντας καλές πρακτικές (Ακτιβιστικές οργανώσεις όπως Greenpeace δημοσιεύει πρακτικές παραγωγής βλαβερές προς το περιβάλλον επώνυμων αλυσίδων ρούχων).

Επιπλέον στην Ασία αυξάνεται σταδιακά το εργατικό κόστος, οι ασιατικές παραγωγικές και εμπορικές μονάδες επικεντρώνονται στις τοπικές αγορές, όπου η ζήτηση αυξάνεται, ενώ το ενδιαφέρον για φθηνή εξαγωγή στη Ευρώπη μειώνεται.

Πηγή: Textile Outlook International No 159, Dec 2012

Η Ευρωπαϊκή Επιτροπή αναγνωρίζοντας τη σημασία του κλάδου δρομολογεί δράσεις για το 2013 και για το μέλλον προς όφελος των ΜΜΕ με στόχο νέα προϊόντα υψηλότερης προστιθέμενης αξίας και διατήρηση του κλάδου.

Το 2012 παρατηρήθηκε σημαντική επιβράδυνση της κατανάλωσης στην Ευρωπαϊκή Ένωση και αυτό επηρέασε και τον τομέα ένδυσης - κλωστοϋφαντουργίας. Ειδικότερα:

Η παραγωγή στον κλάδο ένδυσης - κλωστοϋφαντουργίας σημείωσε πτώση 6,5% έναντι του 2011. Για την ένδυση η πτώση ανήλθε σε 6,9% και για την κλωστοϋφαντουργία σε 6,1%. Θα πρέπει να σημειωθεί ότι στο πρώτο τρίμηνο του 2012 η πτώση ήταν μεγαλύτερη τόσο στην ένδυση όσο και στην κλωστοϋφαντουργία (γύρω στο 8%). Με την πάροδο του έτους η πτώση περιορίστηκε κάθε τρίμηνο καταλήγοντας σε -2,3% για την κλωστοϋφαντουργία και σε -5,9% στην ένδυση το τελευταίο τρίμηνο του 2012.

Παρόμοια πορεία ακολούθησε και ο κύκλος εργασιών με μέση πτώση 4,9% για την ένδυση και 3,5% για την κλωστοϋφαντουργία.

Οι λιανικές πωλήσεις κινήθηκαν αρνητικά όλο τον χρόνο με εξαίρεση το τρίτο τρίμηνο που σημειώθηκε αύξηση 1,4%. Συνολικά οι λιανικές πωλήσεις κατέγραψαν το 2012 μικρή πτώση 0,7%. Η απασχόληση συνέχισε επίσης την πτωτική πορεία. Τα τελευταία 2 χρόνια όμως έχει περιοριστεί η πτώση γύρω στο 2% με 3%. Το 2012 η απασχόληση στην ένδυση μειώθηκε κατά 2,7% και στην κλωστοϋφαντουργία κατά 2,4%.

Τέλος, όσον αφορά το εξωτερικό εμπόριο, οι εξαγωγές εκτός Ε.Ε. κατέγραψαν αύξηση σε ποσοστό 6,3% και ανήλθαν σε 42,1 δις ευρώ. Οι εξαγωγές ενδυμάτων αυξήθηκαν κατά 10,1% από 18,4 δις ευρώ το 2011 σε 20,3 δις ευρώ το 2012. Οι εξαγωγές κλωστοϋφαντουργικών αυξήθηκαν κατά 2,9% στα 21,8 δις ευρώ. Οι κυριότερες χώρες προορισμού για τα ευρωπαϊκά προϊόντα ένδυσης - κλωστοϋφαντουργίας ήταν κατά σειρά η Ελβετία με 4,7 δις ευρώ (-1,4%), οι ΗΠΑ με 4,5 δις ευρώ (+15,3%), η Ρωσία με 4,3 δις ευρώ (+11,7%), η Τουρκία με 2,6 δις ευρώ (+2,0%) και η Κίνα με 2,5 δις ευρώ (+12,5%). Αντίθετα οι εισαγωγές στην Ευρώπη μειώθηκαν το 2012 κατά 5,6% και ανήλθαν σε 89,6 δις ευρώ. Στην ένδυση η μείωση ήταν 4,8%, 65,2 δις ευρώ το 2012 έναντι 68,5 δις ευρώ το 2011. Στην κλωστοϋφαντουργία οι εισαγωγές σημείωσαν πτώση 7,7% και ανήλθαν σε 24,4 δις ευρώ έναντι 26,5 δις ευρώ το 2011. Η Κίνα αποτελεί με διαφορά τον σημαντικότερο προμηθευτή της Ευρώπης με αξία εισαγωγών 35,1 δις ευρώ (-7,8%). Ακολουθούν η Τουρκία με 12,0 δις ευρώ (-2,6%), το Μπαγκλαντές με 8,6 δις ευρώ (+7,3%), η Ινδία με 6,3 δις ευρώ (-15,1%) και το Πακιστάν με 2,8 δις ευρώ (-13,4%).

Παρά την μείωση της παραγωγής του κλάδου της ευρωπαϊκής βιομηχανίας κλωστοϋφαντουργίας και ένδυσης το έτος 2012, αναμένεται για το 2013 σταθεροποίηση και μέχρι το 2016 μικρή αύξηση.

Για την Ελλάδα, οι προοπτικές του 2013 παραμένουν δυσμενείς. Στον οικονομικό τομέα όπως δείχνουν τα μακροοικονομικά μεγέθη, με τα μέχρι στιγμής δεδομένα, η κατάσταση της οικονομίας στην χώρα, συνεπώς και η κατάσταση στην αγορά επιδεινώνονται. Ήδη έχουν αναθεωρηθεί προς το δυσμενέστερο τόσο η εξέλιξη του ΑΕΠ όσο και τα διαθέσιμα εισοδήματα ενώ συνεχίζει να υπάρχει μεγάλο πρόβλημα ρευστότητας για την αγορά και τις επιχειρήσεις. Η πρόβλεψη για την εξέλιξη του κλάδου στην Ελληνική αγορά είναι δύσκολη καθώς η κατάσταση είναι αβέβαιη. Σ' αυτό το αβέβαιο περιβάλλον καταφέρνουν με μεγάλη δυσκολία να δραστηριοποιούνται οι εξαγωγικές επιχειρήσεις του κλάδου της κλωστοϋφαντουργίας και ένδυσης.

Παρά τη μεγάλη αβεβαιότητα που υπάρχει στο χρηματοπιστωτικό σύστημα στην Ελλάδα και στην Ευρώπη και την ύφεση στην Ευρωπαϊκή Ένωση, ο κύκλος εργασιών της εταιρίας αναμένεται για το 2013 να είναι μερικώς αυξημένος συγκριτικά με το 2012. Ο ρυθμός ανάπτυξης των πωλήσεων είναι αυξημένος και το τρέχον τρίμηνο συγκριτικά με την ίδια περίοδο του 2012 και εκτιμάται ότι αυτό θα παραμείνει και το τελευταίο τρίμηνο του έτους. Κατά τους καλοκαιρινούς μήνες αναμένεται μείωση των πωλήσεων συγκριτικά με τα άλλα τρίμηνα. Τα αποθέματα εκτιμάται ότι θα παραμείνουν στα ίδια επίπεδα.

Καθοριστικό για τη λειτουργία της εταιρίας και την προοπτική της αποτελεί η υλοποίηση του επιχειρηματικού σχεδίου αναδιάρθρωσης.

3.14 ΠΡΟΒΛΕΨΕΙΣ ΚΑΙ ΕΚΤΙΜΗΣΕΙΣ ΚΕΡΔΩΝ

Δεν εντασσόμαστε στην παράγραφο.

3.15 ΔΙΟΙΚΗΤΙΚΑ, ΔΙΑΧΕΙΡΙΣΤΙΚΑ ΚΑΙ ΕΠΟΠΤΙΚΑ ΟΡΓΑΝΑ ΚΑΙ ΑΝΩΤΕΡΑ ΔΙΕΥΘΥΝΤΙΚΑ ΣΤΕΛΕΧΗ

Σύμφωνα με δήλωση της Εταιρίας, τα Διοικητικά, Διαχειριστικά και Εποπτικά Όργανα και τα Ανώτερα Διοικητικά Στελέχη της είναι τα εξής:

- α) τα μέλη του Διοικητικού της Συμβουλίου
- β) τα μέλη της Επιτροπής Ελέγχου
- γ) Εσωτερικός Ελεγκτής
- δ) Εμπορική Διεύθυνση
- ε) Τεχνική Διεύθυνση

Σύμφωνα με δήλωση της Εταιρίας, εκτός των ανωτέρω δεν υφίστανται άλλα Διοικητικά, Διαχειριστικά και Εποπτικά Όργανα και Ανώτερα Διοικητικά Στελέχη.

3.15.1 ΔΙΟΙΚΗΤΙΚΟ ΣΥΜΒΟΥΛΙΟ ΚΑΙ ΑΝΩΤΕΡΑ ΔΙΟΙΚΗΤΙΚΑ ΣΤΕΛΕΧΗ

Σύμφωνα με το άρθρο 19 του Καταστατικού της, η Εταιρία διοικείται από Διοικητικό Συμβούλιο που αποτελείται από πέντε (5) μέχρι δεκαπέντε (15) Συμβούλους.

Τα μέλη του Διοικητικού Συμβουλίου εκλέγονται από τη Γενική Συνέλευση των μετόχων της Εταιρίας για τέσσερα (4) έτη θητείας. Κατ' εξαίρεση η θητεία του Διοικητικού Συμβουλίου παρατείνεται μέχρι τη λήξη της προθεσμίας, εντός της οποίας πρέπει να συνέλθει η αμέσως επόμενη Τακτική Γενική Συνέλευση. Ο αριθμός των μελών του Διοικητικού Συμβουλίου ορίζεται αυτόματα, κάθε φορά, από τον αριθμό των κάθε φορά εκλεγμένων (από την συνεδρίαση της Γενικής Συνελεύσεως) για να συγκροτήσουν το Διοικητικό Συμβούλιο.

Τα μέλη του Διοικητικού Συμβουλίου μπορούν να επανεκλεγούν και είναι ελεύθερα ανακλητά. Τα μέλη του Διοικητικού Συμβουλίου διακρίνονται σε εκτελεστικά και μη εκτελεστικά μέλη. Δύο από τα μη εκτελεστικά θα είναι πάντοτε ανεξάρτητα μέλη. Ρητά ορίζεται ότι τα μη εκτελεστικά μέλη του Διοικητικού Συμβουλίου δεν μπορεί να είναι λιγότερα του 1/3 του συνολικού αριθμού των μελών. Οι αρμοδιότητες των εκτελεστικών μελών, των μη εκτελεστικών μελών και των εξ αυτών ανεξάρτητων εκτελεστικών μελών προσδιορίζονται σύμφωνα με το περιεχόμενο του Ν. 3016/2002.

Το Καταστατικό ορίζει ότι μέλος του Διοικητικού Συμβουλίου μπορεί να είναι και νομικό πρόσωπο. Στην περίπτωση αυτή το νομικό πρόσωπο υποχρεούται να ορίσει ένα φυσικό πρόσωπο για την άσκηση των εξουσιών του νομικού προσώπου ως μέλους του Διοικητικού Συμβουλίου, δυνάμενου να αποκτά και την ιδιότητα του Διευθύνοντος Συμβούλου, κατά τα οριζόμενα περί της ιδιότητας και των εξουσιών των Διευθύνοντων Συμβούλων στο άρθρο 20 του παρόντος.

Το Καταστατικό ορίζει αναφορικά προς τον τρόπο εκλογής Διοικητικού Συμβουλίου την δυνατότητα όπως προτείνονται προς εκλογή στο Διοικητικό Συμβούλιο υποψήφιοι βάσει καταλόγων και ότι εκλέγονται από αυτούς τα μέλη του Διοικητικού Συμβουλίου κατά την αναλογία των ψήφων που λαμβάνει κάθε κατάλογος. Τυχόν κλάσματα λογίζονται υπέρ του καταλόγου που συγκέντρωσε τις περισσότερες ψήφους. Από τον κάθε κατάλογο εκλέγονται, τα πρόσωπα που έλαβαν τις περισσότερες ψήφους. Το σύστημα της εκλογής αυτής, μπορεί να εισαχθεί ή να καταργηθεί με απόφαση της γενικής συνέλευσης, που λαμβάνεται σύμφωνα με τις παραγράφους 1 και 2 του άρθρου 29 και την παράγραφο 1 του άρθρου 31 του Κ.Ν. 2190/20 ως ισχύει.

Τα μέλη του παρόντος Διοικητικού Συμβουλίου της εταιρίας παρατίθενται ως ακολούθως:

ΟΝΟΜΑΤΕΠΩΝΥΜΟ	ΘΕΣΗ ΣΤΟ Δ.Σ. ΚΑΙ ΙΔΙΟΤΗΤΑ ΜΕΛΟΥΣ
Βαρβαρέσου Ιζαμπέλλα	Πρόεδρος (Εκτελεστικό)
Βελής Νικόλαος	Αντιπρόεδρος Α΄ και Διευθύνων Σύμβουλος (Εκτελεστικό)
Καζάκης Σωτήριος	Αντιπρόεδρος Β΄ (Εκτελεστικό)
Παναγιωταλίδη Ουρανία	Μέλος (Ανεξάρτητο, Μη Εκτελεστικό)
Παλαντζίδης Παντελής	Μέλος (Ανεξάρτητο, Μη Εκτελεστικό)

Το ανωτέρω Διοικητικό Συμβούλιο της ΒΑΡΒΑΡΕΣΟΣ Α.Ε. εξελέγη με απόφαση της από 27.06.2012 Τακτικής Γενικής Συνέλευσης των μετόχων της, συγκροτήθηκε σε σώμα την 27.06.2012 (Αρ. Πρωτ. Κ2-5134/19.07.2012, ΦΕΚ 7417/20.07.2012), είναι πενταμελές (5) και η θητεία του λήγει την 30.06.2016.

Η επαγγελματική διεύθυνση όλων των Μελών του Δ.Σ. της Εταιρίας είναι η έδρα της εταιρίας, Δ.Δ. Στενημάχου, 592 00 Νάουσα, Ελλάδα.

Η κα Παναγιωταλίδη Ουρανία και ο κ. Παλαντζίδης Παντελής αποτελούν ανεξάρτητα μη εκτελεστικά μέλη του Δ.Σ. Ως ανεξάρτητα – μη εκτελεστικά θεωρούνται, σύμφωνα με το Ν. 3016/2002 για την εταιρική διακυβέρνηση, τα μέλη που δεν είναι μέτοχοι και δεν έχουν σχέση εξάρτησης με την εταιρία ή με συνδεδεμένα με αυτήν πρόσωπα.

Μετά την από 27.06.2012 απόφαση του Διοικητικού Συμβουλίου, η εκπροσώπηση της εταιρίας ανατίθεται στους:

Η Πρόεδρος κα Ιζαμπέλλα Βαρβαρέσου είναι αρμόδια κατά το Καταστατικό, τον Νόμο και την απόφαση του Δ.Σ. να διευθύνει τις συνεδριάσεις του Διοικητικού Συμβουλίου, όπως ορίζει το άρθρο 21 του Καταστατικού.

Ο Διευθύνων Σύμβουλος κ. Νικόλαος Βελής εκπροσωπεί την Εταιρία σε κάθε πράξη Διοικήσεως, Διαχειρίσεως και εκπροσωπήσεως αυτής ενώπιον κάθε Αρχής και κάθε τρίτου και δεσμεύει την Εταιρία με μόνη την υπογραφή του τιθεμένη κάτω από την εταιρική επωνυμία.

Ακολούθως, παρατίθενται σύντομα βιογραφικά σημειώματα των μελών του Διοικητικού Συμβουλίου της Εταιρίας:

➤ Ιζαμπέλλα Βαρβαρέσου – Πρόεδρος (Εκτελεστικό μέλος)

Πτυχιούχος Οικονομικών Επιστημών του Αριστοτελείου Πανεπιστημίου Θεσσαλονίκης και κάτοχος MBA του SDA Bocconi School of Management. Εργάζεται στην εταιρία από το 2005.

➤ Νικόλαος Βελής - Αντιπρόεδρος Α' και Διευθύνων Σύμβουλος (Εκτελεστικό μέλος)

Πτυχιούχος Μαθηματικός της Σχολής Θετικών Επιστημών του Αριστοτελείου Πανεπιστημίου Θεσσαλονίκης. Εργάζεται στην εταιρία από το 1990.

➤ Σωτήριος Καζάκης - Αντιπρόεδρος Β' (Εκτελεστικό μέλος)

Μηχανολόγος Μηχανικός της Πολυτεχνικής Σχολής του Αριστοτελείου Πανεπιστημίου Θεσσαλονίκης. Εργάζεται στην εταιρία από το 1999.

➤ Ουρανία Παναγιωταλίδου – Μέλος (Μη Εκτελεστικό μέλος)

Γεωπόνος – Κλωστοϋφαντουργός, Καθηγήτρια Εφαρμογών ΑΤΕΙ Θεσσαλονίκης

➤ Παντελής Παλαντζίδης– Μέλος (Μη Εκτελεστικό μέλος)

Πολιτικός και Τοπογράφος Μηχανικός

3.15.2 ΕΠΙΤΡΟΠΗ ΕΛΕΓΧΟΥ

Η Επιτροπή Ελέγχου είναι Επιτροπή του Διοικητικού Συμβουλίου και συγκροτείται με σκοπό την υποβοήθησή του στην εκπλήρωση των υποχρεώσεων του για την παρακολούθηση και αξιολόγηση της επάρκειας και αποτελεσματικότητας του Συστήματος Εσωτερικού Ελέγχου με βάση τις διαπιστώσεις και παρατηρήσεις των εσωτερικών και εξωτερικών ελεγκτών καθώς και των ελέγχων των εποπτικών αρχών.

Τα μέλη της Επιτροπής Ελέγχου ορίζονται από την Γενική Συνέλευση των μετόχων της Εταιρίας. Η Επιτροπή Ελέγχου αποτελείται από δύο (2) τουλάχιστον μη εκτελεστικά μέλη και ένα ανεξάρτητο μη εκτελεστικό μέλος του Διοικητικού Συμβουλίου το οποίο προεδρεύει των συνεδριάσεών της και έχει επαρκείς γνώσεις και εμπειρία σε λογιστικής και ελεγκτικής φύσεως θέματα. Η Επιτροπή Ελέγχου συνεδριάζει σε τακτά χρονικά διαστήματα. Το ακριβές χρονοδιάγραμμα καθορίζεται από την ίδια την Επιτροπή.

Σύμφωνα με το άρθρο 37 του ν. 3693/2008 κάθε εισηγμένη στο χρηματιστήριο Εταιρία («δημοσίου ενδιαφέροντος» σύμφωνα με το νόμο) οφείλει να έχει Ελεγκτική Επιτροπή απαρτιζόμενη από 3 μέλη του Διοικητικού Συμβουλίου, δύο τουλάχιστον μη εκτελεστικά μέλη και ένα ανεξάρτητο μη εκτελεστικό μέλος.

Η εν λόγω Επιτροπή συστάθηκε δυνάμει της από 27.06.2012 απόφασης της Τακτικής Γενικής Συνέλευσης της Εκδότριας και αποτελείται από τα μέλη του Διοικητικού Συμβουλίου κα Ιζαμπέλλα Βαρβαρέσου, κα Ουρανία Παναγιωταλίδη και κ. Παντελή Παλαντζίδη, η οποία (Επιτροπή) θα ασκεί τις προβλεπόμενες από το άρθρο 37 Ν. 3693/2008 και 7 Ν. 3016/2002 αρμοδιότητες.

3.15.3 ΕΣΩΤΕΡΙΚΟΣ ΕΛΕΓΧΟΣ

Ο Εσωτερικός Έλεγχος αναφέρεται απευθείας στο Διοικητικό Συμβούλιο και ασκείται από :

➤ Καλλιόπη Σεραφείμ – Εσωτερικός Ελεγκτής

Πτυχιούχος Βιολογίας της Σχολής Θετικών Επιστημών του Αριστοτελείου Πανεπιστημίου Θεσσαλονίκης. Εργάζεται στην εταιρία από το 1995.

3.15.7 ΔΗΛΩΣΕΙΣ ΜΕΛΩΝ ΔΙΟΙΚΗΤΙΚΩΝ, ΔΙΑΧΕΙΡΙΣΤΙΚΩΝ ΚΑΙ ΕΠΟΠΤΙΚΩΝ ΟΡΓΑΝΩΝ ΚΑΘΩΣ ΚΑΙ ΑΝΩΤΕΡΩΝ ΔΙΟΙΚΗΤΙΚΩΝ ΣΤΕΛΕΧΩΝ

Τα μέλη των Διοικητικών, Διαχειριστικών και Εποπτικών Οργάνων καθώς και Ανώτερων Διοικητικών Στελεχών της Εταιρίας, δήλωσαν τα εξής :

1. Δεν υφίστανται οικογενειακοί δεσμοί μεταξύ των μελών των διοικητικών, διαχειριστικών, εποπτικών οργάνων και των ανωτέρω διοικητικών στελεχών της Εταιρίας. Με εξαίρεση τις κ.κ. Ιζαμπέλλα και Σεσίλ Βαρβαρέσου που είναι συγγενείς α΄ βαθμού.
2. Δεν διατελούν σήμερα, ούτε υπήρξαν σε οποιαδήποτε στιγμή των πέντε τελευταίων ετών, μέλη διοικητικών, διαχειριστικών και εποπτικών οργάνων ούτε είναι εταίροι σε άλλη εταιρία ή νομικό πρόσωπο, με τις ακόλουθες εξαιρέσεις:
 - Παλαντζίδης Παντελής, ο οποίος είναι μέλος εταιρίας (Ε.Τ.Α. Α.Ε.), της οποίας η δραστηριότητα δεν έχει σχέση με τον κλάδο της κλωστοϋφαντουργίας
 - Σεσίλ Βαρβαρέσου, η οποία είναι μέλος εταιρίας (RAVASOL Ε.Ε.), της οποίας η δραστηριότητα δεν έχει σχέση με τον κλάδο της κλωστοϋφαντουργίας.
 - Ιζαμπέλλα Βαρβαρέσου, η οποία είναι μέλος εταιρίας (RAVASOL Ε.Ε.), της οποίας η δραστηριότητα δεν έχει σχέση με τον κλάδο της κλωστοϋφαντουργίας.
3. Δεν έχει υπάρξει οποιαδήποτε καταδικαστική απόφαση ποινικού δικαστηρίου εναντίον τους για τέλεση δόλιας πράξης κατά τα τελευταία πέντε έτη.
4. Δεν συμμετείχαν σε οποιαδήποτε διαδικασία πτώχευσης, αναγκαστικής διαχείρισης ή εκκαθάρισης κατά τη διάρκεια των πέντε τουλάχιστον τελευταίων ετών.
5. Δεν έχουν γίνει αποδέκτες οποιασδήποτε δημόσιας επίσημης κριτικής ή/και κύρωσης εκ μέρους των καταστατικών ή ρυθμιστικών αρχών (συμπεριλαμβανομένων τυχόν επαγγελματικών οργανώσεων στις οποίες μετέχουν), και δεν έχουν παρεμποδιστεί από δικαστήριο να ενεργούν με την ιδιότητα του μέλους Διοικητικού, Διαχειριστικού ή Εποπτικού οργάνου της Εταιρίας ή να παρέμβουν στην διαχείριση ή στο χειρισμό των υποθέσεων της Εταιρίας κατά τη διάρκεια των πέντε τελευταίων ετών.
6. Οι υποχρεώσεις που απορρέουν από το αξίωμα τους δεν δημιουργούν στο πρόσωπό τους οποιαδήποτε σύγκρουση με ιδιωτικά τους συμφέροντα ή άλλες υποχρεώσεις τους.
7. Η τοποθέτηση στο αξίωμά τους δεν είναι αποτέλεσμα οποιασδήποτε ρύθμισης ή συμφωνίας μετόχων της Εταιρίας ή συμφωνίας μεταξύ της Εταιρίας και πελατών της, προμηθευτών της ή άλλων προσώπων.
8. Δεν υφίσταται στο πρόσωπό τους οποιοσδήποτε συμβατικός περιορισμός ο οποίος αφορά στη διάθεση, εντός ορισμένης χρονικής περιόδου, των κινητών αξιών της Εταιρίας που κατέχουν.
9. Μόνο τρία μέλη των Διοικητικών, Διαχειριστικών και Εποπτικών Οργάνων καθώς και Ανώτερων Διοικητικών Στελεχών της Εταιρίας κατέχουν μετοχές, κανένας εκ των οποίων δεν κατέχει ποσοστό άνω του 0,01% του μετοχικού κεφαλαίου.

3.16 ΑΜΟΙΒΕΣ ΚΑΙ ΟΦΕΛΗ

Οι αμοιβές που έλαβαν για το 2012, από την εταιρία ΒΑΡΒΑΡΕΣΟΣ Α.Ε. όλα τα πρόσωπα που διετέλεσαν για το διάστημα αυτό μέλη των Διοικητικών, Διαχειριστικών και Εποπτικών οργάνων καθώς και Ανώτερα Διοικητικά Στελέχη της Εκδότριας

α) τα μέλη του Διοικητικού της Συμβουλίου από 01.01.2012 έως 02.02.2012

Παραθέτονται οι αμοιβές των μελών του για το διάστημα από 01.01.2012 έως 02.02.2012

ΟΝΟΜΑΤΕΠΩΝΥΜΟ	ΙΔΙΟΤΗΤΑ	Μικτές Αποδοχές έως 02.02.2012 σε Ευρώ	Μικτές Αμοιβές Συμμετοχής σε Δ.Σ. σε Ευρώ	Σύνολο Μικτών Αμοιβών χρήσεως σε Ευρώ
Αναστάσιος Βαλσαμίδης	Πρόεδρος	1.500,00	200,00	1.700,00
Κωνσταντίνος Βαρβαρέσος	Αντιπρόεδρος Α' & Διευθ. Σύμβουλος	2.364,00	200,00	2.564,00
Αναστασία Βαρβαρέσου	Αντιπρόεδρος Β'	2.364,00	200,00	2.564,00
Ουρανία Παναγιωταλίδη	Μέλος	0,00	200,00	200,00
Παντελής Παλαντζίδης	Μέλος	0,00	200,00	200,00

Πηγή: Επεξεργασία στοιχείων από την Εταιρία, μη ελεγμένων από Ορκωτό Ελεγκτή Λογιστή

β) τα μέλη του Διοικητικού της Συμβουλίου από 03.02.2012 έως 26.06.2012

Παραθέτονται οι αμοιβές των μελών του Δ.Σ. για το διάστημα από 03.02.2012 έως 26.06.2012

ΟΝΟΜΑΤΕΠΩΝΥΜΟ	ΙΔΙΟΤΗΤΑ	Μικτές Αποδοχές από 03.02.2012 – 26.06.2012 (Ευρώ)	Μικτές Αμοιβές Συμμετοχής σε Δ.Σ. (Ευρώ)	Σύνολο Μικτών Αμοιβών χρήσεως (Ευρώ)
Αναστάσιος Βαλσαμίδης	Πρόεδρος	6.750,00	1.000,00	7.750,00
Νικόλαος Βελής	Αντιπρόεδρος Α' & Διευθ. Σύμβουλος	14.350,72	1.000,00	15.350,72
Σωτήριος Καζάκης	Αντιπρόεδρος Β' & Διευθ. Σύμβουλος	14.300,82	1.000,00	15.300,82
Ουρανία Παναγιωταλίδη	Μέλος	0,00	1.000,00	1.000,00
Παντελής Παλαντζίδης	Μέλος	0,00	1.000,00	1.000,00

Πηγή: Επεξεργασία στοιχείων από την Εταιρία, μη ελεγμένων από Ορκωτό Ελεγκτή Λογιστή

γ) τα μέλη του Διοικητικού της Συμβουλίου από 27.06.2012 έως 31.12.2012

Το παρόν Διοικητικό Συμβούλιο της ΒΑΡΒΑΡΕΣΟΣ Α.Ε. εξελέγη με απόφαση της από 27.06.2012 Τακτικής Γενικής Συνέλευσης των μετόχων της, και συγκροτήθηκε σε σώμα την 27.06.2012.

Παραθέτονται οι αμοιβές των μελών του Δ.Σ. για το διάστημα από 27.06.2012 έως 31.12.2012

ΟΝΟΜΑΤΕΠΩΝΥΜΟ	ΙΔΙΟΤΗΤΑ	Μικτές Αποδοχές Εξαμήνου (27.06.2012-31.12.2012) (Ευρώ)	Μικτές Αμοιβές Συμμετοχής σε Δ.Σ. (Ευρώ)	Σύνολο Μικτών Αμοιβών χρήσεως (Ευρώ)
Ιζαμπέλλα Βαρβαρέσου	Πρόεδρος	11.072,40	1.000,00	12.072,40
Νικόλαος Βελής	Αντιπρόεδρος Α' & Διευθ. Σύμβουλος	21.795,40	1.000,00	22.795,40
Σωτήριος Καζάκης	Αντιπρόεδρος Β'	21.795,40	1.000,00	22.795,40
Ουρανία Παναγιωταλίδη	Μέλος	0,00	1.000,00	1.000,00
Παντελής Παλαντζίδης	Μέλος	0,00	1.000,00	1.000,00

Πηγή: Επεξεργασία στοιχείων από την Εταιρία, μη ελεγμένων από Ορκωτό Ελεγκτή Λογιστή

Παραθέτονται οι αμοιβές των μελών του Δ.Σ. για το διάστημα από 01.01.2013 έως 31.03.2013

ΟΝΟΜΑΤΕΠΩΝΥΜΟ	ΙΔΙΟΤΗΤΑ	Μικτές Αποδοχές Τριμήνου (01.01.2013- 31.03.2013) (Ευρώ)	Μικτές Αμοιβές Συμμετοχής σε Δ.Σ. (Ευρώ)	Σύνολο Μικτών Αμοιβών χρήσεως (Ευρώ)
Ιζαμπέλλα Βαρβαρέσου	Πρόεδρος	4.474,17	600,00	5.074,17
Νικόλαος Βελής	Αντιπρόεδρος Α' & Διευθ. Σύμβουλος	8.670,00	600,00	9.270,00
Σωτήριος Καζάκης	Αντιπρόεδρος Β'	8.670,00	600,00	9.270,00
Ουρανία Παναγιωταλίδη	Μέλος	0,00	600,00	600,00
Παντελής Παλαντζίδης	Μέλος	0,00	600,00	600,00

Πηγή: Επεξεργασία στοιχείων από την Εταιρία, μη ελεγμένων από Ορκωτό Ελεγκτή Λογιστή

δ) τα μέλη της Επιτροπής Ελέγχου

Τα μέλη της Επιτροπής Ελέγχου κα Ουρανία Παναγιωταλίδη και κ. Παντελής Παλαντζίδης δεν έλαβαν το 2012, ούτε και για το πρώτο τρίμηνο 2013 αμοιβή για την συμμετοχή τους στην εν λόγω επιτροπή.

ε) Εσωτερικός Ελεγκτής

Οι μικτές αμοιβές της Εσωτερικής Ελέγκτριας κας Καλλιόπης Σεραφείμ ανήλθαν για το 2012 σε 24.071,87 Ευρώ, και για το πρώτο τρίμηνο του 2013 ανήλθαν σε 5.277,00 Ευρώ.

Δεν υπάρχουν συμβάσεις παροχής υπηρεσιών που συνδέουν τα μέλη των διοικητικών, διαχειριστικών ή εποπτικών οργάνων με τον εκδότη και οι οποίες προβλέπουν την παροχή οφειλών κατά την λήξη τους.

Στα μέλη των Διοικητικών, Διαχειριστικών, Εποπτικών Οργάνων παρέχονται πρόσθετες παροχές (κινητό τηλέφωνο) ετήσιας δαπάνης περίπου 12.500,00 Ευρώ.

Η εκτίμηση της εταιρίας για πρόβλεψη αποζημίωσης λόγω απόλυσης των ανωτέρω Διοικητικών, Διαχειριστικών, Εποπτικών Οργάνων σύμφωνα με το νόμο, εντός της τρέχουσας χρήσης, ανέρχεται σε 300.000 Ευρώ, ενώ η πρόβλεψη για συνταξιοδότηση αυτών ανέρχεται σε 120.000 Ευρώ.

Δεν υπάρχουν πρόσθετα παρεμφερή οφέλη.

3.17 ΕΤΑΙΡΙΚΗ ΔΙΑΚΥΒΕΡΝΗΣΗ

3.17.1 ΑΡΧΕΣ ΕΤΑΙΡΙΚΗΣ ΔΙΑΚΥΒΕΡΝΗΣΗΣ

Η Εταιρία έχει υιοθετήσει τις Αρχές της Εταιρικής Διακυβέρνησης, και ειδικότερα συμμορφώνεται με τον Ν. 3016/2002, το άρθρο 37 του Ν. 3693/28.08.2008 και το άρθρο 43^α του Ν. 2190/1920, όπως τροποποιήθηκε με τον Ν. 3873/2010. Η Εταιρική Διακυβέρνηση ως σύνολο κανόνων, αρχών και μηχανισμών ελέγχου, βάσει των οποίων οργανώνεται και διοικείται η Εταιρία, έχει στόχο την διαφάνεια προς το επενδυτικό κοινό, καθώς επίσης και τη διασφάλιση των συμφερόντων των μετόχων της Εταιρίας και όλων όσοι συνδέονται με τη λειτουργία της.

3.17.2 ΚΩΔΙΚΑΣ ΕΤΑΙΡΙΚΗΣ ΔΙΑΚΥΒΕΡΝΗΣΗΣ

Η Εταιρία έχει αποφασίσει αυτοβούλως να υιοθετήσει τον Κώδικα Εταιρικής Διακυβέρνησης, όπως αυτός κωδικοποιήθηκε από τον Σύνδεσμο Επιχειρήσεων και Βιομηχανιών (ΣΕΒ) για τις Εισηγμένες Εταιρείες (καλούμενος εφεξής «Κώδικας»). Ο Κώδικας αυτός βρίσκεται στον ιστότοπο του ΣΕΒ, στην ακόλουθη ηλεκτρονική διεύθυνση:

http://www.sev.org.gr/Uploads/pdf/KED_TELIKO_JAN2011.pdf

Η Εταιρία δύναται να προβαίνει σε τροποποιήσεις στον Κώδικα και στις Αρχές Εταιρικής Διακυβέρνησης που εφαρμόζει.

3.17.3 ΑΠΟΚΛΙΣΕΙΣ ΑΠΟ ΤΟΝ ΚΩΔΙΚΑ ΕΤΑΙΡΙΚΗΣ ΔΙΑΚΥΒΕΡΝΗΣΗΣ ΚΑΙ ΑΙΤΙΟΛΟΓΗΣΗ ΑΥΤΩΝ

Μέρος Α – Το Διοικητικό Συμβούλιο και τα μέλη του

I. Ρόλος και αρμοδιότητες του Διοικητικού Συμβουλίου (Δ.Σ.)

Το Διοικητικό Συμβούλιο δεν έχει συστήσει ξεχωριστές επιτροπές που να προΐστανται στη διαδικασία υποβολής υποψηφιοτήτων για εκλογή στο Διοικητικό Συμβούλιο και να προετοιμάζουν προτάσεις προς το Διοικητικό Συμβούλιο όσον αφορά στις αμοιβές των εκτελεστικών μελών και των βασικών ανώτατων στελεχών, δεδομένου ότι η πολιτική της Εταιρίας σε σχέση με τις αμοιβές αυτές είναι σταθερή και διαμορφωμένη.

II. Μέγεθος και σύνθεση του Διοικητικού Συμβουλίου

Το Διοικητικό Συμβούλιο της Εταιρίας είναι 5μελές και αποτελείται από 3 εκτελεστικά και 2 ανεξάρτητα μη εκτελεστικά μέλη.

III. Ρόλος και απαιτούμενες ιδιότητες του Προέδρου του Διοικητικού Συμβουλίου

Δεν θεσπίζεται ρητή διάκριση μεταξύ των αρμοδιοτήτων του Προέδρου και του Διευθύνοντος Συμβούλου, ούτε κρίνεται σκόπιμη ενόψει της οργανωτικής δομής και λειτουργίας της Εταιρίας η δημιουργία της διάκρισης αυτής.

IV. Καθήκοντα και συμπεριφορά των μελών του Διοικητικού Συμβουλίου

Το Διοικητικό Συμβούλιο δεν έχει υιοθετήσει, ως μέρος του εσωτερικού κανονισμού της Εταιρίας, πολιτικές διαχείρισης συγκρούσεων συμφερόντων ανάμεσα στα μέλη του Διοικητικού Συμβουλίου και στην Εταιρία, καθώς οι εν λόγω πολιτικές δεν έχουν ακόμη διαμορφωθεί.

Δεν υφίσταται υποχρέωση αναλυτικής γνωστοποίησης τυχόν επαγγελματικών δεσμεύσεων των μελών του Διοικητικού Συμβουλίου (συμπεριλαμβανομένων και σημαντικών ή εκτελεστικών δεσμεύσεων σε εταιρίες και μη κερδοσκοπικά ιδρύματα) πριν από το διορισμό τους στο Διοικητικό Συμβούλιο.

V. Ανάδειξη υποψηφίων μελών του Διοικητικού Συμβουλίου

Δεν υφίσταται επιτροπή ανάδειξης υποψηφιοτήτων για το Διοικητικό Συμβούλιο, καθώς λόγω της δομής και λειτουργίας της Εταιρίας η συγκεκριμένη επιτροπή δεν αξιολογείται ως απαραίτητη κατά την παρούσα χρονική στιγμή.

VI. Λειτουργία του Διοικητικού Συμβουλίου

- Δεν υφίσταται υποχρέωση για διενέργεια συναντήσεων σε τακτική βάση μεταξύ του Προέδρου του Διοικητικού Συμβουλίου και των μη εκτελεστικών μελών του χωρίς την παρουσία των εκτελεστικών μελών προκειμένου να συζητά την επίδοση και τις αμοιβές των τελευταίων, καθώς όλα τα σχετικά θέματα αμοιβών είναι σαφώς καθορισμένα από τον υφιστάμενο Κανονισμό Λειτουργίας ενώ τυχόν απόκλιση συζητείται παρουσία όλων των μελών του Διοικητικού Συμβουλίου.

- Δεν υφίσταται πρόβλεψη για ύπαρξη προγραμμάτων εισαγωγικής ενημέρωσης για τα νέα μέλη του Διοικητικού Συμβουλίου αλλά και την διαρκή επαγγελματική κατάρτιση και επιμόρφωση για τα υπόλοιπα μέλη, δεδομένου ότι προτείνονται προς εκλογή ως μέλη του Διοικητικού Συμβουλίου πρόσωπα που διαθέτουν ικανή και αποδεδειγμένη εμπειρία και οργανωτικές – διοικητικές ικανότητες.

- Δεν υφίσταται πρόβλεψη για παροχή επαρκών πόρων προς τις επιτροπές του Διοικητικού Συμβουλίου για την εκπλήρωση των καθηκόντων τους και για την πρόσληψη εξωτερικών συμβούλων στο βαθμό που χρειάζονται, καθώς οι σχετικοί πόροι εγκρίνονται ανά περίπτωση από την διοίκηση της Εταιρίας, με βάση τις εκάστοτε εταιρικές ανάγκες.

VII. Αξιολόγηση του Διοικητικού Συμβουλίου

Δεν υφίσταται θεσμοθετημένη διαδικασία με σκοπό την αξιολόγηση της αποτελεσματικότητας του Διοικητικού Συμβουλίου και των επιτροπών του ούτε αξιολογείται η επίδοση του Προέδρου του Διοικητικού Συμβουλίου κατά την διάρκεια διαδικασίας στην οποία προϊσταται ο ανεξάρτητος Αντιπρόεδρος ή άλλο μη εκτελεστικό μέλος του Διοικητικού Συμβουλίου ελλείψει ανεξάρτητου Αντιπροέδρου. Η διαδικασία αυτή δεν θεωρείται ως αναγκαία ενόψει της οργανωτικής δομής της Εταιρίας.

Μέρος Β - Εσωτερικός έλεγχος

I. Σύστημα Εσωτερικού Ελέγχου

- Δεν υφίσταται ειδικός και ιδιαίτερος κανονισμός λειτουργίας της Επιτροπής Ελέγχου, καθώς τα βασικά καθήκοντα και οι αρμοδιότητες της ως άνω επιτροπής προδιαγράφονται επαρκώς από τις κείμενες διατάξεις.

- Δεν διατίθενται ιδιαίτερα κονδύλια στην Επιτροπή για την εκ μέρους της χρήση υπηρεσιών εξωτερικών συμβούλων, καθώς η σύνθεση της Επιτροπής και οι εξειδικευμένες γνώσεις και εμπειρία των μελών αυτής διασφαλίζουν την αποτελεσματική λειτουργία της.

Μέρος Γ – Αμοιβές

- Οι αμοιβές και οι τυχόν αποζημιώσεις των μη εκτελεστικών μελών του Διοικητικού Συμβουλίου αναφέρονται σε χωριστή κατηγορία στο Προσάρτημα των Ετήσιων Οικονομικών Καταστάσεων.

- Οι συμβάσεις των εκτελεστικών μελών του Διοικητικού Συμβουλίου δεν προβλέπουν ότι το Διοικητικό Συμβούλιο μπορεί να απαιτήσει την επιστροφή όλου ή μέρους του bonus που έχει απονεμηθεί, λόγω αναθεωρημένων Οικονομικών Καταστάσεων προηγούμενων χρήσεων ή γενικώς βάσει εσφαλμένων χρηματοοικονομικών στοιχείων, που χρησιμοποιήθηκαν για τον υπολογισμό του bonus αυτού.

- Δεν υφίσταται Επιτροπή Αμοιβών, αποτελούμενη αποκλειστικά από μη εκτελεστικά μέλη, ανεξάρτητα στην πλειονότητά τους, η οποία έχει ως αντικείμενο τον καθορισμό των αμοιβών των εκτελεστικών και μη εκτελεστικών μελών του Διοικητικού Συμβουλίου και κατά συνέπεια δεν υπάρχουν ρυθμίσεις για τα καθήκοντα της εν λόγω επιτροπής, την συχνότητα συνεδριάσεών της και για άλλα θέματα που αφορούν την λειτουργία της. Η σύσταση της εν λόγω επιτροπής, ενόψει της δομής και λειτουργίας της Εταιρίας δεν έχει αξιολογηθεί ως αναγκαία μέχρι σήμερα.

- Η αμοιβή κάθε εκτελεστικού μέλους του Διοικητικού Συμβουλίου δεν εγκρίνεται από το Διοικητικό Συμβούλιο μετά από πρόταση της Επιτροπής Αμοιβών, χωρίς την παρουσία των Εκτελεστικών Μελών αυτού, δεδομένου ότι δεν υφίσταται Επιτροπή Αμοιβών. Οι πάσης φύσης αμοιβές και παροχές προς τα Εκτελεστικά Μέλη του Διοικητικού Συμβουλίου, καθορίζονται με απόφαση της Γενικής Συνέλευσης και σύμφωνα με τα όσα προβλέπονται στον Κ.Ν. 2190/1920.

3.18 ΠΡΟΣΩΠΙΚΟ

Στον πίνακα που ακολουθεί παρουσιάζεται η εξέλιξη του προσωπικού της εταιρίας για την εξεταζόμενη περίοδο:

ΕΞΕΛΙΞΗ ΠΡΟΣΩΠΙΚΟΥ ΒΑΡΒΑΡΕΣΟΣ Α.Ε.			
31.12.2010	31.12.2011	31.12.2012	31.03.2013
198	175	193	194

Στην Εταιρία υφίσταται Εσωτερικός Κανονισμός Εργασίας για το προσωπικό της, ο οποίος έχει συσταθεί το 1982, σύμφωνα με όσα ο νόμος ορίζει και έχει κυρωθεί από την αρμόδια υπηρεσία του Υπουργείου Κοινωνικής Απασχόλησης. Στον ως άνω Κανονισμό, ο οποίος περιλαμβάνει συνήθεις όρους, υπάγεται όλο το υπαλληλικό και εργατοτεχνικό προσωπικό της Εταιρίας.

Για όλο το προσωπικό της Εταιρίας καθώς και για κάθε τρίτο όταν βρίσκεται στις εγκαταστάσεις της Εταιρίας, υφίσταται υπογεγραμμένο συμβόλαιο Αστικής Ευθύνης της Εταιρίας.

Η Εταιρία δεν εφαρμόζει Πρόγραμμα Παροχής Δικαιωμάτων Προαίρεσης (stock option plan).

Σύμφωνα με δήλωση της Διοίκησης της Εταιρίας, δεν υφίσταται συμφωνία για συμμετοχή των υπαλλήλων στο κεφάλαιο του εκδότη.

Στον πίνακα που ακολουθεί παρατίθεται διαγραμματικά, το οργανόγραμμα της Εταιρίας.

ΟΡΓΑΝΟΓΡΑΜΜΑ

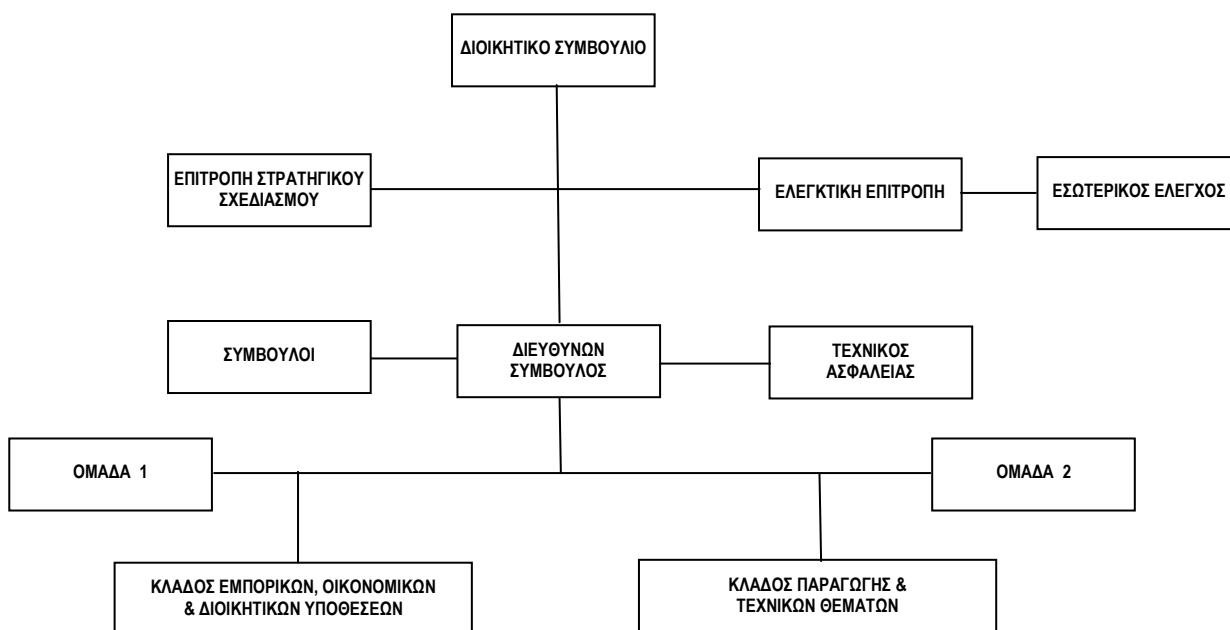

3.19 ΚΥΡΙΟΙ ΜΕΤΟΧΟΙ

Η μετοχική σύνθεση της εταιρίας (ποσοστό $\geq 5\%$) κατά την 27.06.2012, παρουσιάζεται στον παρακάτω πίνακα. Οι παρακάτω μέτοχοι κατέχουν και τα αντίστοιχα δικαιώματα ψήφου:

	ΟΝΟΜΑΤΕΠΩΝΥΜΟ	ΜΕΤΟΧΕΣ	ΔΙΚΑΙΩΜΑΤΑ ΨΗΦΟΥ ΒΑΣΕΙ ΤΟΥ Ν. 3556/2007	ΠΟΣΟΣΤΟ
1)	Κωνσταντίνος Βαρβαρέσος	3.358.016	3.358.016	32,59 %
2)	Αναστασία Βαρβαρέσου	3.250.627	3.250.627	31,54 %
3)	Αικατερίνη Βαρβαρέσου	683.158	683.158	6,63 %
	Σ Υ Ν Ο Λ Ο	7.291.801	7.291.801	70,76 %

Πηγή : Γενική Συνέλευση Μετόχων 14.02.2013

Η Διοίκηση της Εταιρίας δηλώνει ότι δεν γνωρίζει να υπάρχει άλλος μέτοχος, ο οποίος να κατέχει άνω του 5% των κοινών μετοχών της και των δικαιωμάτων ψήφου αυτών κατά την πέραν των όσων παρατίθενται στον ανωτέρω πίνακα, ούτε γνωρίζει την ύπαρξη οποιασδήποτε συμφωνίας μεταξύ μετόχων για ενιαία ψήφο σε Γενική Συνέλευση της Εταιρίας.

Το σύνολο των μετοχών της «ΒΑΡΒΑΡΕΣΟΣ Α.Ε.» είναι ελεύθερα διαπραγματεύσιμο και μεταβιβάσιμο. Κατά την ημερομηνία έγκρισης του Ενημερωτικού Δελτίου, η Εταιρία δεν κατέχει ίδιες μετοχές.

Σύμφωνα με δήλωση του εκπροσώπου της «ΒΑΡΒΑΡΕΣΟΣ Α.Ε.»:

- Ο Εκδότης δεν κατέχεται και δεν ελέγχεται άμεσα ή έμμεσα, υπό την έννοια της συγκέντρωσης του ελέγχου, από κανένα φυσικό ή νομικό πρόσωπο, υπό την έννοια του Νόμου 3556/2007.
- Δεν υφίσταται καμία συμφωνία γνωστή στον Εκδότη, της οποίας η εφαρμογή θα μπορούσε, σε μια μεταγενέστερη ημερομηνία, να επιφέρει αλλαγές όσον αφορά τον έλεγχο του Εκδότη.

3.20 ΣΥΝΑΛΛΑΓΕΣ ΜΕ ΣΥΝΔΕΟΜΕΝΑ ΜΕΡΗ

Σύμφωνα με δήλωση της Εταιρίας δεν υπάρχουν άλλες συναλλαγές με συνδεδεμένα πρόσωπα, όπως αυτά που ορίζονται από τον Κανονισμό 1606/2002 και ορίζονται εννοιολογικά στις διατάξεις του σχετικού Προτύπου (ΔΛΠ 24) εκτός αυτών που παρατίθενται παρακάτω, σύμφωνα με την Ενότητα 19 του παραρτήματος Ι του Κανονισμού 809/2004 της Επιτροπής της Ευρωπαϊκής Ένωσης και όλες οι συναλλαγές με συνδεδεμένα μέρη έχουν συναφθεί σύμφωνα με τους όρους της αγοράς.

Αμοιβές Διοίκησης	2010	2011	2012	31.03.2013
Συναλλαγές και αμοιβές διευθυντικών στελεχών και μελών διοίκησης	260.681	213.090	256.815	57.108
Υποχρεώσεις προς διευθυντικά στελέχη και μέλη διοίκησης	2.828	953.782	1.082.915	1.088.526

Πηγή: Δημοσιευμένες οικονομικές καταστάσεις για τις χρήσεις 2010, 2011 και 2012 όπως συντάχθηκαν από την ΒΑΡΒΑΡΕΣΟΣ Α.Ε. βάσει Δ.Λ.Π./Δ.Π.Χ.Π., οι οποίες έχουν ελεγχθεί από τακτικούς ορκωτούς ελεγκτές λογιστές της ελεγκτικής εταιρίας «ΣΥΝΕΡΓΑΖΟΜΕΝΟΙ ΟΡΚΩΤΟΙ ΛΟΓΙΣΤΕΣ α.ε.ο.ε

3.21 ΔΙΚΑΣΤΙΚΕΣ, ΔΙΟΙΚΗΤΙΚΕΣ ΚΑΙ ΔΙΑΙΤΗΤΙΚΕΣ ΔΙΑΔΙΚΑΣΙΕΣ

Δεν υπήρξαν κατά την περίοδο των δώδεκα (12) μηνών που προηγούνται της έκδοσης του παρόντος Ενημερωτικού Δελτίου, διοικητικές, δικαστικές ή διαιτητικές διαδικασίες, περιλαμβανομένων διαδικασιών που εκκρεμούν ή που ενδέχεται να κινηθούν εναντίον της Εκδότριας και έχουν περιέλθει σε γνώση της, οι οποίες να είχαν προσφάτως (κατά την προαναφερόμενη περίοδο), ή να μπορούν να έχουν σημαντικές επιπτώσεις στη χρηματοοικονομική κατάσταση ή στην κερδοφορία της Εκδότριας.

3.22 ΣΗΜΑΝΤΙΚΕΣ ΑΛΛΑΓΕΣ ΣΤΗΝ ΧΡΗΜΑΤΟΟΙΚΟΝΟΜΙΚΗ Ή ΕΜΠΟΡΙΚΗ ΘΕΣΗ ΤΗΣ ΕΤΑΙΡΙΑΣ

Η Διοίκηση της εταιρίας δηλώνει ότι δεν έχει επέλθει σημαντική αλλαγή στη χρηματοοικονομική ή την εμπορική θέση της από την ημερομηνία σύνταξης της τελευταίας δημοσιευμένης ενδιάμεσης συνοπτικής χρηματοοικονομικής πληροφόρησης της 31.03.2013 έως σήμερα.

Τα κεφάλαια που θα αντληθούν ύψους 2.061.015,90, μετά την αφαίρεση των δαπανών έκδοσης περί τα 53.000 Ευρώ, θα διατεθούν για α) υλοποίηση του Επιχειρηματικού Σχεδίου Αναδιάρθρωσης, ποσό 1.500.000 Ευρώ και β) κεφάλαιο κίνησης ποσό 508.015,90 Ευρώ.

3.21 ΠΡΟΣΘΕΤΕΣ ΠΛΗΡΟΦΟΡΙΕΣ3.21.1 ΜΕΤΟΧΙΚΟ ΚΕΦΑΛΑΙΟ

ΚΑΤΑΒΕΒΛΗΜΕΝΟ ΜΕΤΟΧΙΚΟ ΚΕΦΑΛΑΙΟ

Πριν τις 14.02.2013 το μετοχικό κεφάλαιο της Εταιρίας ανερχόταν σε δέκα εκατομμύρια τριακόσιες πέντε χιλιάδες εβδομήντα εννέα ευρώ (10.305.079,00 Ευρώ) διαιρούμενο σε δέκα εκατομμύρια τριακόσιες πέντε χιλιάδες εβδομήντα εννέα (10.305.079) ανώνυμες κοινές μετοχές ονομαστικής αξίας ενός ευρώ (1,00 Ευρώ) και ήταν πλήρως καταβεβλημένο.

Το μετοχικό κεφάλαιο της εταιρίας μετά την μείωση που αποφασίστηκε στην Έκτακτη Γενική Συνέλευση στις 14.02.2013, ανέρχεται σε τρία εκατομμύρια ενενήντα μία χιλιάδες πεντακόσια είκοσι τρία Ευρώ και εβδομήντα λεπτά του ευρώ (3.091.523,70 Ευρώ) διαιρούμενο σε δέκα εκατομμύρια τριακόσιες πέντε χιλιάδες εβδομήντα εννέα (10.305.079) ανώνυμες κοινές μετοχές, ονομαστικής αξίας τριάντα λεπτών του ευρώ (0,30 Ευρώ) είναι δε πλήρως καταβεβλημένο.

Η ανωτέρω αύξηση του Μετοχικού Κεφαλαίου και η σχετική τροποποίηση του άρθρου 5 του καταστατικού της Εταιρίας έχουν εγκριθεί με την Κ2-1698/20-03-2013 (Α.Δ.Α. ΒΕΔ8Φ-ΩΘΚ) απόφαση του Υπουργείου Ανάπτυξης, Ανταγωνιστικότητας, Υποδομών, Μεταφορών & Δικτύων (Δ/ση ΑΕ & Πίστewας) και καταχωρηθεί στο Γενικό Εμπορικό Μητρώο στις 27-03-2013 με Κωδικό Αριθμό Καταχώρισης 41124.

3.21.2 ΕΞΕΛΙΞΗ ΜΕΤΟΧΙΚΟΥ ΚΕΦΑΛΑΙΟΥ

Το Μετοχικό κεφάλαιο της Εταιρίας ανέρχεται σε 3.091.524 Ευρώ, διαιρούμενο σε μετοχές ποσότητας 10.305.079, ονομαστικής αξίας εκάστης Ευρώ 0,30 (τριάντα λεπτών του Ευρώ). Η διαμόρφωση του κεφαλαίου της Εταιρίας στο ως άνω ποσό έγινε με την υπό ημερομηνία 14 Φεβρουαρίου 2013 απόφαση της Γενικής Συνέλευσης της Εταιρίας, ληφθείσας νομοτύπως και με αυξημένη απαρτία και πλειοψηφία. Συγκεκριμένα :

Το αρχικό μετοχικό κεφάλαιο της Εταιρίας (το κεφάλαιο του ιδρυτικού Καταστατικού), μετά από τις αλληλοδιάδοχες αποφάσεις αυξήσεως του κεφαλαίου που δημοσιεύθηκαν στο τεύχος Α.Ε. και Ε.Π.Ε. της Εφημερίδας της Κυβερνήσεως με αριθμούς 38/11.01.1975, 259/10.03.1975, 2063/10.09.1975, 1745/05.06.1976, 2746/29.08.1977, 1265/29.04.81, 2218/01.06.81, 3013/10.07.1981, 3683/02.10.1981, 308/12.02.82, 4488/23.12.82, 31/08.01.88, 3204/18.08.89, 4620/06.10.92, 5380/20.09.1993, 3403/27.06.1994, 6872/13.12.1994, 5303/23.07.1996, 470/05.02.1997, 7917/12.11.1997, 7477/22.09.1998, 6992/27.08.1999 και 6035/16.07.2001, είχε ανέλθει στο ποσό των δέκα εκατομμυρίων τριακοσίων πέντε χιλιάδων εβδομήντα εννέα Ευρώ (10.305.079 Ευρώ), διαιρούμενο σε δέκα εκατομμύρια τριακόσιες πέντε χιλιάδες εβδομήντα εννέα μετοχές (10.305.079), ανώνυμες, ονομαστικής αξίας ενός Ευρώ (1 Ευρώ).

Δια της αποφάσεως της Γενικής Συνέλευσης της Εταιρίας από 14.02.2013, αφενός αποφασίστηκε η μείωση του μετοχικού κεφαλαίου της Εταιρίας κατά επτά εκατομμύρια διακόσιες δεκατρείς χιλιάδες πεντακόσια πενήντα πέντε Ευρώ και τριάντα λεπτά του Ευρώ (7.213.555,30 Ευρώ), με σκοπό το σχηματισμό ισόποσου ειδικού αποθεματικού, η οποία μείωση κεφαλαίου έγινε με μείωση της ονομαστικής αξίας της μετοχής της από ένα Ευρώ (1,00 Ευρώ) σε τριάντα λεπτά του Ευρώ (0,30 Ευρώ) σύμφωνα με τις διατάξεις του άρθρου 4 παρ. 4^α του Κ.Ν. 2190/1920, ώστε δια της ως προαναφέρθηκε μειώσεως του μετοχικού κεφαλαίου και της ονομαστικής αξίας της μετοχής, το μεν κεφάλαιο της Εταιρίας από του ύψους των δέκα εκατομμυρίων τριακοσίων πέντε χιλιάδων εβδομήντα εννέα Ευρώ (10.305.079 Ευρώ) κατήλθε στο ποσό των τριών εκατομμυρίων ενενήντα μία χιλιάδων πεντακοσίων είκοσι τριών Ευρώ και εβδομήντα λεπτά του Ευρώ (3.091.523,70 Ευρώ), σχηματισθέντος παράλληλα του ως άνω ειδικού αποθεματικού, οι δε μετοχές παρέμειναν στην ίδια ποσότητα των δέκα εκατομμυρίων τριακοσίων πέντε χιλιάδων εβδομήντα εννέα (10.305.079), αλλά η ονομαστική αξία εκάστης κατήλθε στο ποσό των τριάντα λεπτών του Ευρώ (0,30 Ευρώ).

3.21.3 ΙΔΡΥΤΙΚΗ ΠΡΑΞΗ ΚΑΙ ΚΑΤΑΣΤΑΤΙΚΟ

Το Καταστατικό της Ανώνυμου Εταιρίας με την επωνυμία "ΒΑΡΒΑΡΕΣΟΣ Α.Ε. ΕΥΡΩΠΑΪΚΑ ΝΗΜΑΤΟΥΡΓΕΙΑ" (Αρ. Μ.Α.Ε. 10650/06/Β/86/22), όπως τροποποιήθηκε και καταρτίστηκε σε ενιαίο νέο κείμενο με την απόφαση της Καταστατικής Γενικής Συνέλευσης της εταιρίας της 12.06.2008 έχει ως εξής :

Σύμφωνα με το αρθ. 1 του Καταστατικού της εταιρίας, η εταιρία είναι κεφαλαιουχική πολυμετοχική εταιρία με νομική προσωπικότητα για τα χρέη της οποίας ευθύνεται μόνο η ίδια με την περιουσία της και είναι εμπορική ανεξάρτητη από τον σκοπό αυτής. Συστήθηκε με την υπ' αριθμ. 5398/08.04.1974 συμβολαιογραφική πράξη του άλλοτε συμβολαιογράφου Νάουσας Ιωάννη Τζαμπάζη και την υπ' αριθμ. ΤΕ 1416/25.04.1974 απόφαση Νομάρχη Ημαθίας (περί παροχής αδείας συστάσεως και εγκρίσεως του καταστατικού, που αμφότερες δημοσιεύθηκαν στην εφημερίδα της Κυβερνήσεως με αριθμό 745/06.05.1974 (Δελτίο Α.Ε. & ΕΠΕ) και προήλθε από τη μετατροπή εις ανώνυμη εταιρία της υφιστάμενης ήδη από το έτος 1964 Εταιρίας περιορισμένης ευθύνης με την επωνυμία "Εταιρία Περιορισμένης Ευθύνης Κλωστήρια – Βαφεία Ναούσης Γρηγόριος Βαρβαρέσος και Σία ΕΠΕ" (ΦΕΚ 281/11.05.1964 δ. ΑΕ & ΕΠΕ). Η αρχική, κατά το ιδρυτικό ως άνω καταστατικό της Εταιρίας επωνυμία ήτο "Νηματουργεία Ναούσης Γρηγ. Βαρβαρέσος και Σία Ανώνυμος Εταιρία" και ο αρχικός διακριτικός τίτλος αυτής "Βαρβαρέσος Α.Ε.", από δε τις 06.03.1990 και εφεξής (ΦΕΚ 812/1990) είχε μετονομαστεί σε "ΒΑΡΒΑΡΕΣΟΣ Α.Ε. Νηματουργεία Ναούσης" με διακριτικό τίτλο αυτής "ΒΑΡΒΑΡΕΣΟΣ Α.Ε." και για τις σχέσεις της με την αλλοδαπή η επωνυμία και ο διακριτικός τίτλος της Εταιρίας παρίσταντο σε πιστή μετάφραση, στην Αγγλική γλώσσα. Ήδη από την 20.06.2002 η επωνυμία της Εταιρίας ορίστηκε και ισχύει ως "ΒΑΡΒΑΡΕΣΟΣ Α.Ε. ΕΥΡΩΠΑΪΚΑ ΝΗΜΑΤΟΥΡΓΕΙΑ" και ο διακριτικός τίτλος ως "ΒΑΡΒΑΡΕΣΟΣ Α.Ε." Για τις μετά της αλλοδαπής σχέσεις της Εταιρίας ορίζεται η ανωτέρω επωνυμία και ο διακριτικός τίτλος της αντίστοιχα ως εξής: "VARVARESSOS S.A. EUROPEAN SPINNING MILLS" (επωνυμία) και "VARVARESSOS S.A." (διακριτικός τίτλος).

Τηλεγραφικός, τηλετυπικός και τηλεφωτοτυπικός διακριτικός τίτλος (που αποτελεί συνάμα και την τηλεγραφική, τηλετυπική, τηλεφωτοτυπική διεύθυνση της Εταιρίας) ταυτίζεται με τον ανωτέρω διακριτικό τίτλο της Εταιρίας "ΒΑΡΒΑΡΕΣΟΣ Α.Ε.", ή "VARVARESSOS S.A". Για την ηλεκτρονική αλληλογραφία (ηλεκτρονικό ταχυδρομείο – e mail) ο διακριτικός τίτλος και συνάμα επωνυμία της Εταιρίας ορίζεται info@varvaressos.gr. Η Εταιρία είναι εισηγμένη στο Χρηματιστήριο Αθηνών και παράλληλα εμποπτεύεται από τις Κεντρικές Υπηρεσίες του Υπουργείου Ανάπτυξης (Γ.Γ.Ε.). Με την υπό ημερομηνία 12.06.2008 απόφαση της Καταστατικής Γενικής Συνέλευσης της εταιρίας τροποποιήθηκε σε νέο κείμενο καταστατικού προς εναρμονισμό αυτού στις διατάξεις του Ν. αριθ. 3604/08.08.2007, είναι δε το παρόν το νέο (ενιαίο) κείμενο του ΚΑΤΑΣΤΑΤΙΚΟΥ της εταιρίας, το εναρμονισμένο προς τον προαναφερόμενο νόμο.

Ο τρόπος πραγματοποίησης της δημοσιότητας ορίζεται κατά τον κωδικοποιημένο νόμο 2190/1920 όπως τροποποιήθηκε και αντικαταστάθηκε από το άρθρο 9 του Ν. 3604/2007.

Στοιχεία εντύπων της εταιρίας. Τα στοιχεία εντύπων της εταιρίας περιέχουν όσα ορίζονται στο άρθρο 10 του Ν. 3604/2007.

Σύμφωνα με το αρθ. 3 του Καταστατικού, σκοπός της εταιρίας είναι: α) Η βιομηχανική παραγωγή και η εμπορία ειδών κλωσθρίων - νηματουργείων από βαμβάκι ή άλλες ίνες φυσικές κατά κύριο λόγο και εν γένει η ίδρυση και εκμετάλλευση νηματουργείων, για ίδιο ή λογαριασμό τρίτων προς δε και η εμπορία γενικώς κλωστοϋφαντουργικών ειδών. β) Η αγορά και πώληση πρώτων υλών και υποπροϊόντων και επεξεργασία αυτών. γ) Η ίδρυση θυγατρικών εταιριών οιοδήποτε αντικειμένου, δ) Η ανάληψη αντιπροσωπειών Οίκων του εσωτερικού ή του εξωτερικού των ανωτέρω ή συναφών ειδών, ε) πάσα συναφής προς τις ανωτέρω εργασία, παραγωγή και εμπορία, στ) Το γενικό εμπόριο, ζ) Οι δραστηριότητες παροχής υπηρεσιών υπέρ του Κοινωνικού Συνόλου και άλλων υπηρεσιών κοινωνικού χαρακτήρα, η) Η παραγωγή και εμπορία ηλεκτρικής ενέργειας η οποία παράγεται από ΑΠΕ, και θ) Η αστική και τουριστική εκμετάλλευση ακινήτων.

Προς επίτευξη του σκοπού της η εταιρία δύναται: α) Να συμμετέχει σε οιαδήποτε επιχείρηση παρεμφερούς ή άλλου σκοπού, υπό οιοδήποτε εταιρικό τύπο. β) Να συνεργάζεται με οιοδήποτε φυσικό η νομικό πρόσωπο κατά οιοδήποτε τρόπο. γ) Να ιδρύει υποκαταστήματα ή πρακτορεία οπουδήποτε στην ημεδαπή και αλλοδαπή και δ) να αντιπροσωπεύει οιοδήποτε επιχείρηση, ημεδαπή ή αλλοδαπή.

Σύμφωνα με το αρθ. 9 του Καταστατικού, η Γενική Συνέλευση είναι η μόνη αρμόδια ν' αποφασίζει περί: α) τροποποιήσεων του Καταστατικού, ως τοιούτων θεωρουμένων πάντως και των αυξήσεων ή μειώσεων του εταιρικού κεφαλαίου. Αι περί τροποποιήσεως του καταστατικού αποφάσεις είναι έγκυροι, εφόσον δεν απαγορεύονται δια ρητής διατάξεως του Καταστατικού, β) εκλογής μελών του Διοικητικού Συμβουλίου και ελεγκτών, γ) εγκρίσεως του ισολογισμού της εταιρίας δ) διαθέσεως των ετησίων κερδών, ε) συγχώνευσης, διάσπασης μετατροπής, αναβίωσης, παράτασης της διάρκειας ή διάλυσης της εταιρίας και στ) περί διορισμού εκκαθαριστών.

Στις διατάξεις της προηγούμενης παραγράφου δεν υπάγονται: α) αυξήσεις που αποφασίζονται κατά τις παραγράφους 1 και 14 του άρθρου 13 του κωδ. Ν. 2190/20 από το Διοικητικό Συμβούλιο, καθώς και αυξήσεις που επιβάλλονται από διατάξεις άλλων νόμων, β) η τροποποίηση του καταστατικού από το Διοικητικό Συμβούλιο σύμφωνα με την παράγραφο 5 του άρθρου 11 του προρρηθέντος κωδ. Ν., την παράγραφο 2 του άρθρου 13^α, την παράγραφο 13 του άρθρου 13 και την παράγραφο 4 του άρθρου 17β του ιδίου προαναφερθέντος κωδ. Ν., γ) ο διορισμός με το καταστατικό του πρώτου Διοικητικού Συμβουλίου, δ) η εκλογή κατά το Καταστατικό, σύμφωνα με την παράγραφο 7 του άρθρου 18 του προαναφερθέντος κωδ. Ν., συμβούλων σε αντικατάσταση παραιτηθέντων, αποθανόντων ή απωλεσάντων την ιδιότητα τους με οποιονδήποτε άλλο τρόπο, ε) η απορρόφηση κατά το άρθρο 78 του προαναφερθέντος κωδ. Ν. περί ανώνυμης εταιρίας από άλλη ανώνυμη εταιρία που κατέχει το 100% των μετοχών της και στ) η δυνατότητα διανομής κερδών ή προαιρετικών αποθεματικών μέσα στην τρέχουσα εταιρική χρήση με απόφαση του Διοικητικού Συμβουλίου, εφόσον έχει υπάρξει σχετική εξουσιοδότηση της τακτικής γενικής συνέλευσης.

Σύμφωνα με το άρθρ. 28 του Καταστατικού, οι ετήσιες οικονομικές καταστάσεις ανωνύμων εταιριών που υπερβαίνουν τα δύο από τα τρία αριθμητικά όρια των κριτηρίων της παραγράφου 6 του άρθρου 42α, ελέγχονται από έναν τουλάχιστον ορκωτό ελεγκτή - λογιστή, σύμφωνα με τις διατάξεις της σχετικής περί ορκωτών ελεγκτών - λογιστών νομοθεσίας. Οι διατάξεις των παραγράφων 7 και 8 του άρθρου 42α εφαρμόζονται αναλόγως.

Ο έλεγχος κατά την προηγούμενη παράγραφο αποτελεί προϋπόθεση του κύρους της έγκρισης των ετήσιων οικονομικών καταστάσεων από τη Γενική Συνέλευση.

Οι ορκωτοί ελεγκτές - λογιστές με των αναπληρωτών των διορίζονται από την Τακτική Γενική Συνέλευση, που λαμβάνει χώρα κατά τη διάρκεια της ελεγχόμενης χρήσης, σύμφωνα με την οικεία νομοθεσία.

Τα μέλη του Διοικητικού Συμβουλίου ευθύνονται έναντι της εταιρίας για την παράλειψη διορισμού ορκωτών ελεγκτών - λογιστών, σύμφωνα με τα παραπάνω, αν δεν συγκάλεσαν εγκαίρως την Τακτική Γενική Συνέλευση. Για την παράλειψη του προηγούμενου εδαφίου τα μέλη του Διοικητικού Συμβουλίου ευθύνονται και κατά τις διατάξεις του άρθρου 57. Σε κάθε περίπτωση, ο διορισμός ορκωτών ελεγκτών - λογιστών από μεταγενέστερη Γενική Συνέλευση δεν επηρεάζει το κύρος του διορισμού τους. Οι ελεγκτές του παρόντος άρθρου μπορούν να επαναδιορίζονται, όχι όμως για περισσότερες από πέντε (5) συνεχόμενες εταιρικές χρήσεις. Μεταγενέστερος επαναδιορισμός δεν επιτρέπεται να λάβει χώρα, αν δεν έχουν παρέλθει δύο (2) πλήρεις χρήσεις.

Η αμοιβή των ορκωτών ελεγκτών - λογιστών, που διορίζονται για τη διενέργεια του τακτικού ελέγχου, καθορίζεται με βάση τις εκάστοτε ισχύουσες σχετικές διατάξεις περί ορκωτών ελεγκτών - λογιστών. Ο διορισμός των ορκωτών ελεγκτών - λογιστών γνωστοποιείται σε αυτούς από την εταιρία. Οι ορκωτοί ελεγκτές - λογιστές θεωρούνται ότι αποδέχθηκαν το διορισμό τους, εφόσον δεν τον αποποιηθούν εντός πέντε (5) εργάσιμων ημερών.

Κατά τα λοιπά εφαρμόζονται οι διατάξεις του κωδ. Ν. 2190/1920 όπως τροποποιήθηκαν με τον Ν. 3603/2007.

Σύμφωνα με δήλωση της Διοίκησης της Εταιρίας, δεν υφίσταται καμία διάταξη της ιδρυτικής πράξης, του Καταστατικού, της διοικητικής πράξης σύστασης ή του εσωτερικού κανονισμού του Εκδότη, της οποίας η εφαρμογή ενδέχεται να καθυστερήσει, να αναβάλει ή να παρεμποδίσει αλλαγή στον έλεγχο του Εκδότη.

Σύμφωνα με δήλωση της Εταιρίας, δεν υφίσταται καμία διάταξη της ιδρυτικής πράξης, του Καταστατικού, της διοικητικής πράξης σύστασης ή του εσωτερικού κανονισμού του Εκδότη, η οποία καθορίζει το όριο ιδιοκτησίας πέραν του οποίου κάθε συμμετοχή πρέπει να γνωστοποιείται.

Σύμφωνα με δήλωση της Εταιρίας, δεν υφίσταται καμία διάταξη της ιδρυτικής πράξης, του Καταστατικού, της διοικητικής πράξης σύστασης ή του εσωτερικού κανονισμού του Εκδότη, η οποία περιγράφει όρους που διέπουν τις μεταβολές στο επίπεδο του κεφαλαίου αυστηρότερους από ότι απαιτεί η σχετική ισχύουσα νομοθεσία.

Το Καταστατικό της Εταιρίας δεν περιέχει διατάξεις που να αποκλίνουν από τις αντίστοιχες του Κ.Ν. 2190/1920 όπως ισχύει.

3.22 ΘΕΣΜΙΚΟ ΠΛΑΙΣΙΟ

Η λειτουργία της Εκδότριας διέπεται από τις διατάξεις του κ.ν.2190/1920 «Περί Ανωνύμων Εταιρειών» του 1920, όπως έχουν τροποποιηθεί και ισχύουν καθώς και από τις διατάξεις του π.δ. 86/1979 (ΦΕΚ Α'17), όπως τροποποιήθηκε με το άρθρο 120 ν. 2533/1997 (ΦΕΚ Α'228) και Ν. 3884/2010.

Επίσης, διέπεται από τις υποχρεώσεις των εισηγμένων εταιρειών που προβλέπονται στον Κανονισμό του Χρηματιστηρίου Αθηνών ως ισχύει, τις αποφάσεις του Δ.Σ. του Χρηματιστηρίου Αθηνών και της Επιτροπής Κεφαλαιαγοράς, τον Ν. 3016/2002, τον Ν. 3340/2005, τον Ν. 3556/2007, όπως εκάστοτε ισχύουν και εν γένει την εμπορική νομοθεσία.

Πέραν των ανωτέρω, η εταιρία δεν υπάγεται σε άλλο ειδικότερο θεσμικό πλαίσιο

3.23 ΕΓΓΡΑΦΑ ΜΕΣΩ ΠΑΡΑΠΟΜΠΗΣ

Κατά τη διάρκεια ισχύος του παρόντος Ενημερωτικού Δελτίου τα παρακάτω έγγραφα, τα οποία ενσωματώνονται στον παρόν Ενημερωτικό Δελτίο μέσω παραπομπής σύμφωνα με το άρθρο 28 του Κανονισμού 809/2004 της Επιτροπής των Ευρωπαϊκών Κοινοτήτων, θα βρίσκονται στη διάθεση του επενδυτικού κοινού α) στα γραφεία της Εκδότριας, Δ.Δ. Στενημάχου, 592 00 Νάουσα και β) στην ιστοσελίδα της Εκδότριας: www.varvaressos.gr

- Οι δημοσιευμένες εταιρικές οικονομικές καταστάσεις της ΒΑΡΒΑΡΕΣΟΣ Α.Ε. για τις οικονομικές χρήσεις που έληξαν την 31.12.2010 και 31.12.2011 οι οποίες συντάχθηκαν από την Εταιρία σύμφωνα με τα Διεθνή Λογιστικά Πρότυπα /Διεθνή Πρότυπα Χρηματοοικονομικής Αναφοράς (Δ.Λ.Π./ Δ.Π.Χ.Α.) και ελέγχθηκαν από τον Ορκωτό Ελεγκτή - Λογιστή κ. Αθανάσιο Στ. Διαμαντή της ελεγκτικής εταιρίας «ΣΥΝΕΡΓΑΖΟΜΕΝΟΙ ΟΡΚΩΤΟΙ ΛΟΓΙΣΤΕΣ α.ε.ο.ε» » (Γιαννιτών 31 και Πατρ. Κυρίλλου, Κτίριο Αλέξανδρος, Θεσ/νίκη, τηλ. 2310 544150) μαζί με το αντίστοιχο πιστοποιητικό ελέγχου.
- Οι δημοσιευμένες εταιρικές οικονομικές καταστάσεις της ΒΑΡΒΑΡΕΣΟΣ Α.Ε. για την οικονομική χρήση που έληξε την 31.12.2012 οι οποίες συντάχθηκαν από την Εταιρία σύμφωνα με τα Διεθνή Λογιστικά Πρότυπα /Διεθνή Πρότυπα Χρηματοοικονομικής Αναφοράς (Δ.Λ.Π./ Δ.Π.Χ.Α.) και ελέγχθηκαν από τον Ορκωτό Ελεγκτή - Λογιστή κ. Χαρίλαο Στασινόπουλο της ελεγκτικής εταιρίας «ΣΥΝΕΡΓΑΖΟΜΕΝΟΙ ΟΡΚΩΤΟΙ ΛΟΓΙΣΤΕΣ α.ε.ο.ε» (Γιαννιτών 31 και Πατρ. Κυρίλλου, Κτίριο Αλέξανδρος, Θεσ/νίκη, τηλ. 2310 544150) μαζί με το αντίστοιχο πιστοποιητικό ελέγχου.
- Οι δημοσιευμένες τροποποιημένες ενδιάμεσες οικονομικές καταστάσεις της ΒΑΡΒΑΡΕΣΟΣ Α.Ε. για την περίοδο 01.01 -31.03.2013 οι οποίες συντάχθηκαν από τον Εταιρία σύμφωνα με τα Διεθνή Λογιστικά Πρότυπα / Διεθνή Διεθνή Πρότυπα Χρηματοοικονομικής Αναφοράς (Δ.Λ.Π./ Δ.Π.Χ.Α.) και επισκοπήθηκαν από τον Ορκωτό Ελεγκτή - Λογιστή κ. Χαρίλαο Στασινόπουλο της ελεγκτικής εταιρίας «ΣΥΝΕΡΓΑΖΟΜΕΝΟΙ ΟΡΚΩΤΟΙ ΛΟΓΙΣΤΕΣ α.ε.ο.ε».

3.24 ΕΓΓΡΑΦΑ ΣΤΗ ΔΙΑΘΕΣΗ ΤΟΥ ΚΟΙΝΟΥ

Κατά τη διάρκεια ισχύος του παρόντος Ενημερωτικού Δελτίου, ήτοι δώδεκα (12) μήνες από τη δημοσίευσή του, τα ακόλουθα έγγραφα θα βρίσκονται στη διάθεση του επενδυτικού κοινού στα γραφεία της ΒΑΡΒΑΡΕΣΟΣ Α.Ε., Δ.Δ. Στενημάχου, 592 00 Νάουσα.

- Το καταστατικό της Εταιρίας.
- Το πρακτικό της από 14.02.2013 Έκτακτης Γενικής Συνέλευσης των μετόχων της Εταιρίας που αποφάσισε την παρούσα αύξηση μετοχικού κεφαλαίου.

Επισημαίνεται ότι άλλες πληροφορίες στο διαδικτυακό τόπο της Εκδότριας, πλην των πληροφοριών που είναι διαθέσιμες στην ανωτέρω ηλεκτρονική σελίδα, δεν αποτελούν μέρος του παρόντος Ενημερωτικού Δελτίου.

4. ΣΗΜΕΙΩΜΑ ΜΕΤΟΧΙΚΟΥ ΤΙΤΛΟΥ

4.1 ΔΗΛΩΣΗ ΓΙΑ ΤΗΝ ΕΠΑΡΚΕΙΑ ΤΟΥ ΚΕΦΑΛΑΙΟΥ ΚΙΝΗΣΗΣ

Αναφορικά με την επάρκεια κεφαλαίου κίνησης της Εταιρίας, η Διοίκηση της Εταιρίας δηλώνει ότι, κατά την άποψή της, το κεφάλαιο κίνησης της Εταιρίας, δεν επαρκεί για τους επόμενους δώδεκα (12) μήνες, για την χρηματοδότηση των τρεχουσών δραστηριοτήτων της.

Με βάση τις οικονομικές καταστάσεις της 31.03.2013 οι ανάγκες σε κεφάλαιο κίνησης για την Εταιρία ανέρχονται σε 3.323.773 Ευρώ (σύνολο βραχυπροθέσμων υποχρεώσεων 14.921.140 Ευρώ μείον κυκλοφορούν ενεργητικό 11.597.367 Ευρώ).

Μετά την παρούσα αύξηση του Μετοχικού Κεφαλαίου ύψους 2.061 χιλ. Ευρώ και εφόσον καλυφθεί πλήρως, την είσπραξη της κρατικής ενίσχυσης, την σε προχωρημένες συζητήσεις με τα πιστωτικά ιδρύματα αναδιάρθρωσης των υποχρεώσεων της εταιρίας και τις επίσης σε προχωρημένο στάδιο διαπραγματεύσεις για την πώληση ακινήτου εντός της πόλης, εκτιμάται ότι τα κεφάλαια κίνησης θα επαρκούν.

Σε περίπτωση που δεν καλυφθεί πλήρως η αύξηση και λαμβάνοντας υπόψη τις δηλώσεις των βασικών μετόχων εκφράζοντας την πρόθεσή τους να συμμετάσχουν στην παρούσα αύξηση μετοχικού κεφαλαίου διασφαλίζεται μεγάλο μέρος της αύξησης του μετοχικού κεφαλαίου, ήτοι 1.321 χιλ. Ευρώ. Το υπόλοιπο η Εταιρία θα προσπαθήσει να το καλύψει με εναλλακτικούς τρόπους χρηματοδότησης, όπως δανεισμός. Επισημαίνουμε ότι οι ενέργειες για την πώληση του ακινήτου στη Νάουσα είναι σε προχωρημένο στάδιο και έχει επέλθει καταρχήν συμφωνία.

Στην περίπτωση που δεν ευδοκιμήσουν ή ευδοκιμήσουν μερικώς οι ανωτέρω ενέργειες η Εταιρία θα ακολουθήσει συντηρητικότερη αναπτυξιακή και εμπορική πολιτική, προκειμένου να εξοικονομήσει πόρους για κεφάλαιο κίνησης.

Στην περίπτωση που δεν ευδοκιμήσουν ή ευδοκιμήσουν μερικώς οι ανωτέρω ενέργειες για την κάλυψη τρεχουσών αναγκών σε κεφάλαιο κίνησης, ενδέχεται να υπάρξουν σημαντικές αρνητικές επιπτώσεις στη χρηματοοικονομική κατάσταση, τα αποτελέσματα και τις προοπτικές της Εταιρίας.

4.2 ΚΕΦΑΛΑΙΑΚΗ ΔΙΑΡΘΡΩΣΗ ΚΑΙ ΣΥΝΟΛΙΚΟ ΚΑΘΑΡΟ ΧΡΗΜΑΤΟΟΙΚΟΝΟΜΙΚΟ ΧΡΕΟΣ ΤΗΣ ΕΤΑΙΡΙΑΣ

Στους πίνακες που ακολουθούν, οι οποίοι έχουν συνταχθεί από την Εταιρία, παρουσιάζονται η κεφαλαιακή διάρθρωση και το καθαρό χρηματοοικονομικό χρέος της εταιρίας σύμφωνα με τα στοιχεία των δημοσιευμένων οικονομικών καταστάσεων ισολογισμού της 31.03.2013.

Η κεφαλαιακή διάρθρωση της εταιρίας την 31.03.2013 αναλύεται ως ακολούθως:

ποσά σε €	31.03.2013
Βραχυπρόθεσμες Τραπεζικές Υποχρεώσεις	
Βραχυπρόθεσμα Δάνεια με Εγγυήσεις	2.387.239
Βραχυπρόθεσμα Δάνεια με Εγγυήσεις και Εξασφαλίσεις	5.388.374
Βραχυπρόθεσμα Δάνεια χωρίς Εγγυήσεις και Εξασφαλίσεις	
Σύνολο Βραχυπρόθεσμων Τραπεζικών υποχρεώσεων (α)	7.775.613
Μακροπρόθεσμες Τραπεζικές Υποχρεώσεις	
Μακροπρόθεσμα Δάνεια με Εγγυήσεις -	
Μακροπρόθεσμα Δάνεια με Εγγυήσεις και Εξασφαλίσεις	24.314.825
Σύνολο Μακροπρόθεσμων Τραπεζικών Υποχρεώσεων (β) *	24.314.825
Σύνολο υποχρεώσεων (γ) = (α) + (β)	32.090.438
Ίδια Κεφάλαια Εταιρείας (1)	
Μετοχικό Κεφάλαιο	3.091.524
Λοιπά Αποθεματικά	24.384.968
Κέρδη / Ζημίες εις νέον	-29.761.244
Σύνολο Ιδίων Κεφαλαίων (δ)	-2.284.752
Σύνολο Ιδίων Κεφαλαίων και Δανειακών Υποχρεώσεων (ε) = (γ) + (δ)	29.805.686

Πηγή: Επεξεργασία στοιχείων από την Εταιρία.

Όπως παρουσιάζεται στον ανωτέρω πίνακα, τα συνολικά ίδια κεφάλαια και οι συνολικές δανειακές υποχρεώσεις της Εταιρίας ανέρχονταν την 31.03.2013 σε **29.805.686** Ευρώ από το οποίο ποσό ύψους 7.775.613 Ευρώ αφορά σε βραχυπρόθεσμες τραπεζικές υποχρεώσεις.

Στον πίνακα που ακολουθεί προσδιορίζονται οι καθαρές χρηματοοικονομικές υποχρεώσεις της εταιρίας την 31.03.2013 και την 31.12.2012 :

(ποσά σε χιλ. €)	31.03.2013
Ταμείο	426
Καταθέσεις όψεως	28.081
A. Ρευστότητα	28.507
B. Βραχυπρόθεσμες Χρηματοοικονομικές απαιτήσεις	
Εμπορικές και άλλες απαιτήσεις και δεσμευμένες καταθέσεις	7.605.704
Βραχυπρόθεσμες Τραπεζικές Υποχρεώσεις	6.424.789
Βραχυπρόθεσμο μέρος μακροπρόθεσμων τραπεζικών υποχρεώσεων	1.350.824
Βραχυπρόθεσμες υποχρεώσεις από χρηματοδοτικές μισθώσεις	-
Λοιπές Βραχυπρόθεσμες Χρηματοοικονομικές Υποχρεώσεις (Εμπορικές και λοιπές υποχρεώσεις)	7.145.527
Γ. Σύνολο Βραχυπρόθεσμων Χρηματοοικονομικών Υποχρεώσεων	14.921.140
Καθαρό Βραχυπρόθεσμο χρέος (Δ) = (Γ-B-A)	7.286.930
Μακροπρόθεσμο δάνεια	24.314.825
Μακροπρόθεσμες Χρηματοδοτικές Μισθώσεις	-
Μακροπρόθεσμες Τραπεζικές Υποχρεώσεις (Ε)	24.314.825
Καθαρό Συνολικό Χρηματοοικονομικό Χρέος (Δ + Ε)	31.601.755

Πηγή: Επεξεργασία στοιχείων από την Εταιρία.

Όπως παρουσιάζεται στον ανωτέρω πίνακα, την 31.03.2013, το καθαρό χρηματοοικονομικό χρέος της Εταιρίας ανερχόταν 31.601.755 Ευρώ.

Η Διοίκηση της Εταιρίας δηλώνει ότι μετά την 31.03.2013 δεν έχει επέλθει ουσιαστική αλλαγή στο Συνολικό Καθαρό Χρηματοοικονομικό Χρέος της Εταιρίας όπως αυτό απεικονίστηκε στους παραπάνω πίνακες.

4.3 ΛΟΓΟΙ ΑΥΞΗΣΗΣ ΜΕΤΟΧΙΚΟΥ ΚΕΦΑΛΑΙΟΥ ΚΑΙ ΧΡΗΣΗ ΤΩΝ ΕΣΟΔΩΝ

Τα κεφάλαια που θα αντληθούν ύψους 2.061.015,90, μετά την αφαίρεση των δαπανών έκδοσης περί τα 53.000 Ευρώ, θα διατεθούν για α) υλοποίηση του Επιχειρηματικού Σχεδίου Αναδιάρθρωσης (βλ. σημείωση 3.5.3 Επενδύσεις) ποσό 1.500.000 Ευρώ και β) κεφάλαιο κίνησης ποσό 508.015,90 Ευρώ .

Το ποσό των 1.500.000 Ευρώ θα κατενεμηθεί ως εξής :

1.000.000 Ευρώ – Αγορά μηχανολογικού εξοπλισμού

500.000 Ευρώ – Αποπληρωμή μακροπρόθεσμου τραπεζικού δανεισμού.

Το κεφάλαιο κίνησης ποσού 508.015,90 Ευρώ θα διατεθεί για αγορά πρώτης ύλης και για τρέχουσες λειτουργικές δαπάνες.

Σε περίπτωση που δεν καλυφθεί πλήρως η αύξηση μετοχικού κεφαλαίου, το υπολοιπό ποσό (πέρα των 180.000 Ευρώ που έχει ήδη καταβληθεί) που θα εισπραχθεί θα κατανεμηθεί στο σχέδιο αναδιάρθρωσης και για κεφάλαιο κίνησης αναλογικά, ως παραπάνω κατανομή.

Λαμβάνοντας υπόψη τις δεσμεύσεις των δύο βασικών μετόχων ότι προτίθενται να συμμετάσχουν στη αύξηση του μετοχικού εξασφαλίζεται το ποσό των ήτοι 1.321 χιλ. Ευρώ. Η Εταιρία για να καλύψει το υπόλοιπο ποσό θα ακολουθήσει συντηρητικότερη αναπτυξιακή και εμπορική πολιτική, προκειμένου να εξοικονομήσει πρόσθετους πόρους.

Με βάση τις οικονομικές καταστάσεις της 31.03.2013 οι ανάγκες σε κεφάλαιο κίνησης για την εταιρία ανέρχονται σε 3.323.773 Ευρώ (σύνολο βραχυπρόθεσμων υποχρεώσεων 14.921.140 Ευρώ μείον κυκλοφορούν ενεργητικό 11.597.367 Ευρώ).

Μετά την παρούσα αύξηση του Μετοχικού Κεφαλαίου, εφ'όσον καλυφθεί πλήρως, την είσπραξη της κρατικής ενίσχυσης και λαμβάνοντας υπόψη τις προχωρημένες συζητήσεις με πιστωτικά ιδρύματα για την αναδιάρθρωση των υποχρεώσεων της εταιρίας και τις επίσης σε προχωρημένο στάδιο διαπραγματεύσεις για την πώληση ακινήτου εντός της πόλης, εκτιμάται ότι οι μακροπρόθεσμες και οι βραχυπρόθεσμες τραπεζικές υποχρεώσεις θα ανέρχονται σε 9.000.000 Ευρώ.

Μέχρι την 31.03.2013 κατατέθηκαν από μετόχους, έναντι της παρούσας αύξησης του Μετοχικού Κεφαλαίου ποσό 180.000 Ευρώ. Το ποσό αυτό απεικονίζεται στην Τροποποιημένη Ενδιάμεση Συνοπτική Χρηματοοικονομική Πληροφόρηση της περιόδου που έληξε την 31.03.2013 ως κονδύλι "Ποσά προοριζόμενα για αύξηση μετοχικού κεφαλαίου". Το συγκεκριμένο ποσό χρησιμοποιήθηκε ως κεφάλαιο κίνησης για την κάλυψη των τρεχουσών υποχρεώσεων της Εταιρίας.

Σε περίπτωση μη πλήρους κάλυψης της αύξησης, η Εταιρία θα ακολουθήσει συντηρητικότερη αναπτυξιακή και εμπορική πολιτική, προκειμένου να εξοικονομήσει τους πρόσθετους πόρους για την κάλυψη κεφαλαίου κίνησης για την εξυπηρέτηση των δανειακών υποχρεώσεων.

Η Διοίκηση της Εκδότριας, δεσμεύεται ότι θα τηρήσει τις νόμιμες διαδικασίες για οποιαδήποτε τροποποίηση του προορισμού των νέων κεφαλαίων, καθώς και ότι, για κάθε επιπρόσθετη σχετική πληροφορία θα ενημερώνει το επενδυτικό κοινό, τους μετόχους, την Επιτροπή Κεφαλαιαγοράς και το Χρηματιστήριο Αθηνών, σύμφωνα με τις διατάξεις της χρηματιστηριακής νομοθεσίας.

Η Διοίκηση της Εκδότριας, δεσμεύεται να ενημερώνει το Χρηματιστήριο Αθηνών και την Επιτροπή Κεφαλαιαγοράς σύμφωνα με το άρθρο 4.1.2 και 4.1.3.9 του Κανονισμού του Χ.Α. καθώς και τις αποφάσεις 25/17.07.2008 του Χ.Α. και 7/448/11.10.2007 του Διοικητικού Συμβουλίου της Επιτροπής Κεφαλαιαγοράς, όπως ισχύουν, σχετικά με τη διάθεση των αντληθέντων κεφαλαίων. Η ενημέρωση του επενδυτικού κοινού για τη διάθεση των αντληθέντων κεφαλαίων, θα γίνεται μέσω της ηλεκτρονικής σελίδας του Χ.Α., της Εταιρίας και του Ημερησίου Δελτίου Τιμών του Χ.Α.

Επιπλέον η Διοίκηση της Εταιρίας δεσμεύεται ότι, θα προβαίνει σε δημοσιοποίηση των προνομιακών πληροφοριών που σχετίζονται με τη διάθεση των αντληθέντων κεφαλαίων, σύμφωνα με τις διατάξεις του Ν. 3340/2005 και της απόφασης 3/347/12.07.2005 της Επιτροπής Κεφαλαιαγοράς, όπως έχουν τροποποιηθεί και ισχύουν.

Επισημαίνεται ότι σύμφωνα με τον Κανονισμό του Χρηματιστηρίου Αθηνών, σε συνδυασμό με την υπ' αριθμ. 26 απόφαση του Δ.Σ. του Χ.Α. όπως ισχύει, δεν θα λάβει χώρα προσαρμογή τιμής των μετοχών εξαιτίας της αύξησης Μετοχικού Κεφαλαίου.

ΕΚΘΕΣΗ ΟΡΚΩΤΟΥ ΕΛΕΓΚΤΗ ΛΟΓΙΣΤΗ

Στο πλαίσιο Εκτέλεσης Προσυμφωνημένων Διαδικασιών επί της «Έκθεσης του Διοικητικού Συμβουλίου για τις Καταθέσεις Μετόχων της Εταιρίας»

**Προς το Διοικητικό Συμβούλιο της Εταιρίας «ΒΑΡΒΑΡΕΣΟΣ Α.Ε.
ΕΥΡΩΠΑΪΚΑ ΝΗΜΑΤΟΥΡΓΕΙΑ»**

Διενεργήσαμε τις κατωτέρω αναφερόμενες διαδικασίες που συμφωνήσαμε με σκοπό την επαλήθευση των καταθέσεων του βασικού Μετόχου της Εταιρείας περιόδου 01/01/2013 - 31/03/2013, όπως αυτές προκύπτουν από τα βιβλία της Εταιρείας και απεικονίζονται στη συνταχθείσα, από το Διοικητικό Συμβούλιο, Έκθεση σχετικά με τις καταθέσεις αυτές.

Η εργασία αυτή εκτελέστηκε βάσει των υποχρεώσεων της εταιρείας που προβλέπονται από το κανονιστικό πλαίσιο του Χρηματιστηρίου Αθηνών καθώς και το σχετικό νομοθετικό πλαίσιο της κεφαλαιαγοράς.

Η Διοίκηση της Εταιρείας έχει την ευθύνη για τη σύνταξη της προαναφερόμενης Έκθεσης. Αναλάβαμε και εκτελέσαμε αυτή την εργασία σύμφωνα με το Διεθνές Πρότυπο Συναφών Υπηρεσιών 4400, το οποίο ισχύει σε «Αναθέσεις Εκτέλεσης Προσυμφωνημένων Διαδικασιών Συναφών με Χρηματοοικονομική Πληροφόρηση». Ευθύνη μας είναι να εκτελέσουμε τις κατωτέρω προσυμφωνημένες διαδικασίες και να σας γνωστοποιήσουμε τα ευρήματά μας.

Εκτελεσθείσες Διαδικασίες:

1) Εξετάσαμε αν «οι καταθέσεις μετόχων» με προορισμό την μελλοντική αύξηση του μετοχικού κεφαλαίου, που έγιναν από την 1/1/2013 μέχρι την 31/03/2013 και αναφέρονται στην Έκθεση, πραγματοποιήθηκαν σύμφωνα με τις διατάξεις της εμπορικής νομοθεσίας, συγκεκριμένα αν έγιναν υποχρεωτικά οι καταθέσεις αυτές, σε ειδικό λογαριασμό στο όνομα της εταιρείας που τηρείται σε οποιαδήποτε τράπεζα που λειτουργεί νόμιμα στην Ελλάδα (άρθρο 11 παράγρ. 6 του Κ.Ν. 2190/1920 όπως ίσχυε πριν την τροποποίησή του από το άρθρο 17 του Ν. 3604/2007).

2) Συγκρίναμε τα ποσά των «Καταθέσεων Μετόχων» που έγιναν από την 1/1/2013 έως την 31/03/2013 με τα αντίστοιχα ποσά που έχουν καταχωρηθεί στα βιβλία και στοιχεία της Εταιρείας, κατά την αναφερθείσα χρονική περίοδο.

Ευρήματα:

1) Από τις εκτελεσθείσες διαδικασίες, σχετικά με τις καταβολές χρηματικών ποσών, συνολικού ποσού € 180.000,00 οι οποίες κατατέθηκαν, βάσει των βιβλίων της Εταιρείας, μέσω τραπεζικών λογαριασμών όψεως, διαπιστώσαμε τα κάτωθι :

- Τρείς Καταθέσεις συνολικού ποσού € 110.000,00 που πραγματοποιήθηκαν στις 27/03/2013 για τις οποίες τέθηκαν υπόψη του ελέγχου μας τα καταθετήρια της «Εθνικής Τράπεζας της Ελλάδος» αριθμ. λογ. 42547016669 για αύξηση του Μετοχικού Κεφαλαίου της εταιρείας «ΒΑΡΒΑΡΕΣΟΣ Α.Ε. ΕΥΡΩΠΑΪΚΑ ΝΗΜΑΤΟΥΡΓΕΙΑ».
- Δύο Καταθέσεις συνολικού ποσού € 70.000,00 που πραγματοποιήθηκαν στις 28/03/2013 για τις οποίες τέθηκαν υπόψη του ελέγχου μας τα καταθετήρια της «Εθνικής Τράπεζας της Ελλάδος», αριθμ. λογ. 42547016669 για αύξηση του Μετοχικού Κεφαλαίου της εταιρείας «ΒΑΡΒΑΡΕΣΟΣ Α.Ε. ΕΥΡΩΠΑΪΚΑ ΝΗΜΑΤΟΥΡΓΕΙΑ».

Τα ανωτέρω ποσά περιλαμβάνονται και στο αντίστοιχο extrait του λογαριασμού 42547016669 που τηρείται στην Εθνική Τράπεζα.

2) Διαπιστώσαμε ότι τα ποσά των «Καταθέσεων Μετόχων» προκύπτουν από τα βιβλία και στοιχεία της Εταιρείας.

3) Διαπιστώσαμε ότι οι χρηματικές καταβολές πραγματοποιήθηκαν για την κάλυψη λειτουργικών δαπανών και υποχρεώσεων της εταιρείας.

Με δεδομένο ότι η διενεργηθείσα εργασία, δεν αποτελεί έλεγχο ή επισκόπηση, σύμφωνα με τα Διεθνή Ελεγκτικά Πρότυπα ή τα Διεθνή Πρότυπα Ανάθεσης Εργασιών Επισκόπησης, δεν εκφράζουμε με βάση τα Πρότυπα αυτά, γνώμη σε σχέση με τις προαναφερόμενες καταθέσεις Μετόχων.

Η παρούσα Έκθεση απευθύνεται αποκλειστικά προς το Διοικητικό Συμβούλιο της Εταιρείας, στα πλαίσια της τήρησης των υποχρεώσεων της προς το κανονιστικό πλαίσιο του Χρηματιστηρίου Αθηνών καθώς και το σχετικό νομοθετικό πλαίσιο της κεφαλαιαγοράς. Ως εκ τούτου, η Έκθεση αυτή δεν επιτρέπεται να χρησιμοποιηθεί για άλλους σκοπούς αφού περιορίζεται μόνο στα στοιχεία που αναφέρονται ανωτέρω.

Θεσσαλονίκη, 18 Ιουνίου 2013
ΧΑΡΙΛΑΟΣ Π. ΣΤΑΣΙΝΟΠΟΥΛΟΣ
Αρ. Μ. Σ.Ο.Ε.Λ. 3767

Συνεργαζόμενοι Ορκωτοί Λογιστές α.ε.ο.ε.
μέλος της Crowe Horwath International
Φωκ. Νέγρη 3, 11257 Αθήνα
Αρ Μ ΣΟΕΛ 125

Τα στοιχεία και οι πληροφορίες της προαναφερθείσας Έκθεσης του Ορκωτού Ελεγκτή-Λογιστή κ. Χαρίλαου Στασινόπουλου της ελεγκτικής εταιρείας «Συνεργαζόμενοι Ορκωτοί Λογιστές α.ε.ο.ε.» περιλαμβάνονται στο Ενημερωτικό Δελτίο, με τη μορφή και στο πλαίσιο στο οποίο περιλαμβάνονται, κατόπιν σχετικής συναίνεσης του εν λόγω Ορκωτού Ελεγκτή-Λογιστή.

Η Διοίκηση της Εταιρείας δεσμεύεται ότι για οποιαδήποτε σημαντική τροποποίηση του προορισμού των νέων κεφαλαίων, καθώς και για κάθε επιπρόσθετη σχετική πληροφορία θα τηρήσει τη νομοθεσία περί εταιρικής διακυβέρνησης (Ν. 3016/2002 όπως ισχύει), και θα ενημερώνει το επενδυτικό κοινό, την Επιτροπή Κεφαλαιαγοράς και το Χρηματιστήριο Αθηνών, σύμφωνα με την απόφαση 3/347/12.07.2005 του Δ.Σ. της Επιτροπής Κεφαλαιαγοράς, όπως ισχύει.

Η Διοίκηση της Εταιρείας δεσμεύεται να ενημερώνει το Χρηματιστήριο Αθηνών και την Επιτροπή Κεφαλαιαγοράς σύμφωνα με το άρθρο 4.1.2 και 4.1.3.9 του Κανονισμού του Χ.Α. καθώς και τις αποφάσεις 25/17.07.2008 του Χ.Α. και 7/448/11.10.2007 του Διοικητικού Συμβουλίου της Επιτροπής Κεφαλαιαγοράς, όπως ισχύουν, σχετικά με τη διάθεση των αντληθέντων κεφαλαίων. Η ενημέρωση του επενδυτικού κοινού για τη διάθεση των αντληθέντων κεφαλαίων, γίνεται μέσω της ηλεκτρονικής σελίδας του Χ.Α. της Εταιρείας και του Ημερησίου Δελτίου Τιμών του Χ.Α.

Επιπλέον η Διοίκηση της Εκδότριας, δεσμεύεται ότι, θα προβαίνει σε δημοσιοποίηση των προνομιακών πληροφοριών που σχετίζονται με τη διάθεση των αντληθέντων κεφαλαίων, σύμφωνα με τις διατάξεις του Ν. 3340/2005 και της απόφασης 3/347/12.07.2005 της Επιτροπής Κεφαλαιαγοράς, όπως έχουν τροποποιηθεί και ισχύουν.

4.4 ΟΡΟΙ ΑΥΞΗΣΗΣ ΜΕΤΟΧΙΚΟΥ ΚΕΦΑΛΑΙΟΥ

Η Έκτακτη Γενική Συνέλευση των Μετόχων της Εταιρίας της 14.02.2013 αποφάσισε, την αύξηση του μετοχικού κεφαλαίου της Εταιρίας κατά το ποσό των δύο εκατομμυρίων εξήντα μία χιλιάδων δεκαπέντε Ευρώ και ενενήντα λεπτά του Ευρώ (2.061.015,90 Ευρώ) με δικαίωμα προτίμησης υπέρ των παλαιών μετόχων με αναλογία δύο (2) νέες κοινές ανώνυμες μετοχές για κάθε τρεις (3) παλαιές κοινές ανώνυμες, με έκδοση έξι εκατομμυρίων οκτακοσίων εβδομήντα χιλιάδων πενήντα τριών (6.870.053) μετοχών ονομαστικής αξίας τριάντα λεπτών του Ευρώ (0,30 Ευρώ) και τιμή διάθεσης έκαστης τριάντα λεπτά του Ευρώ (0,30 Ευρώ) ήτοι στο άρτιο, με καταβολή μετρητών. Μετά την αύξηση το μετοχικό κεφάλαιο της εταιρίας θα ανέρχεται πλέον σε πέντε εκατομμύρια εκατόν πενήντα δύο χιλιάδες πεντακόσιες τριάντα εννιά Ευρώ και εξήντα λεπτά του Ευρώ (5.152.539,60 Ευρώ) διηρημένο σε δέκα επτά εκατομμύρια εκατόν εβδομήντα πέντε χιλιάδες εκατόν τριάντα δύο (17.175.132) μετοχές αξίας τριάντα λεπτών του ευρώ (0,30 Ευρώ).

Το σύνολο των κεφαλαίων που δύναται να αντληθούν από την Αύξηση Μετοχικού Κεφαλαίου, σε περίπτωση πλήρους κάλυψης, θα ανέλθει στο ποσό των δύο εκατομμυρίων εξήντα μία χιλιάδων δεκαπέντε Ευρώ και ενενήντα λεπτά του Ευρώ (2.061.015,90 Ευρώ).

Η Τιμή Διάθεσης δύναται να είναι ανώτερη της χρηματιστηριακής τιμής των υφιστάμενων μετοχών της Εταιρίας κατά τον χρόνο αποκοπής του δικαιώματος προτίμησης, όπως προβλέπει το άρθρο 5.3.1.2. του Κανονισμού του Χ.Α.

Η ημερομηνία αποκοπής του δικαιώματος θα ορισθεί από το Διοικητικό Συμβούλιο της Εταιρίας εντός του προβλεπόμενου από τον νόμο χρονικού διαστήματος και θα ανακοινωθεί έγκαιρα στους μετόχους σύμφωνα με τον νόμο.

Αναλυτικότερα, ως προς τη διάθεση των νέων μετοχών, αποφασίστηκαν τα εξής:

1) Δικαίωμα προτίμησης στην Αύξηση του Κεφαλαίου θα έχουν όλοι οι μέτοχοι της εταιρίας, οι οποίοι θα είναι εγγεγραμμένοι στο Σύστημα Άυλων Τίτλων της εταιρίας ΕΛΛΗΝΙΚΑ ΧΡΗΜΑΤΙΣΤΗΡΙΑ Α.Ε., δύο εργάσιμες ημέρες μετά την ημερομηνία αποκοπής του δικαιώματος προτίμησης, εφόσον διατηρούν τα δικαιώματα αυτά κατά το χρόνο άσκησής τους, η δε ημερομηνία αποκοπής του δικαιώματος προτίμησης θα καθορισθεί και θα ανακοινωθεί σε μεταγενέστερη ημερομηνία της παρούσης Γενικής Συνέλευσης με απόφαση του Διοικητικού Συμβουλίου της εταιρίας, και όσοι αποκτήσουν δικαιώματα προτίμησης κατά την περίοδο διαπραγμάτευσης των εν λόγω δικαιωμάτων στο Χρηματιστήριο Αθηνών.

2) Η προθεσμία άσκησης του δικαιώματος προτίμησης είναι δεκαπέντε (15) ημέρες και η ακριβής έναρξη και λήξη της περιόδου άσκησης του δικαιώματος αυτού θα καθορισθεί και θα ανακοινωθεί με απόφαση του Διοικητικού Συμβουλίου της Εταιρίας, σύμφωνα με τα προβλεπόμενα στην ισχύουσα ελληνική εταιρική και χρηματιστηριακή νομοθεσία.

3) Για την περίπτωση που προκύψουν Αδιάθετες Μετοχές κατόπιν της άσκησης των δικαιωμάτων προτίμησης, παρέχεται δικαίωμα προεγγραφής στους παραπάνω κατόχους δικαιωμάτων προτίμησης που θα έχουν ασκήσει πλήρως τα δικαιώματα προτίμησης τους στην αύξηση για την απόκτηση αδιάθετων Νέων Μετοχών χωρίς περιορισμό.

Σε περίπτωση ύπαρξης Αδιάθετων Μετοχών, παρά την άσκηση ως ανωτέρω των δικαιωμάτων προτίμησης και των δικαιωμάτων προεγγραφής εξουσιοδοτείται το Διοικητικό Συμβούλιο της Εταιρίας όπως, σύμφωνα με το άρθρο 13 παράγραφος 8 του Κ.Ν. 2190/1920, διαθέσει αυτές κατά την ελεύθερη κρίση του, αλλιώς το μετοχικό κεφάλαιο της Εταιρίας θα αυξηθεί κατά το ποσό της τελικής κάλυψης, σύμφωνα με το άρθρο 13α του κ.ν. 2190/1920, ως ισχύει (δυνατότητα μερικής κάλυψης).

Συνοπτικά οι όροι της αύξησης μετοχικού κεφαλαίου παρουσιάζονται στον ακόλουθο πίνακα:

ΣΥΝΟΠΤΙΚΑ ΣΤΟΙΧΕΙΑ ΕΚΔΟΣΗΣ	
ΑΡΙΘΜΟΣ ΥΦΙΣΤΑΜΕΝΩΝ ΚΟΙΝΩΝ ΑΝΩΝΥΜΩΝ ΜΕΤΟΧΩΝ	10.305.079
ΕΚΔΟΣΗ ΝΕΩΝ ΚΟΙΝΩΝ ΑΝΩΝΥΜΩΝ ΜΕΤΟΧΩΝ ΜΕΧΡΙ: Με καταβολή μετρητών και δικαίωμα προτίμησης υπέρ των παλαιών μετόχων σε αναλογία δύο νέες μετοχές προς τρεις παλαιές μετοχές	6.870.053
ΣΥΝΟΛΟ ΚΟΙΝΩΝ ΑΝΩΝΥΜΩΝ ΜΕΤΟΧΩΝ ΜΕΤΑ ΤΗΝ ΑΥΞΗΣΗ ΜΕΧΡΙ	17.175.132
Ονομαστική Αξία Μετοχής σε Ευρώ (1)	0,30
ΤΙΜΗ ΔΙΑΘΕΣΗΣ ΑΝΑ ΜΕΤΟΧΗ (Ευρώ)	0,30
ΣΥΝΟΛΙΚΑ ΕΣΟΔΑ ΑΠΟ ΑΥΞΗΣΗ ΚΕΦΑΛΑΙΟΥ ΜΕΧΡΙ	2.061.015,90

(1) Η Γ.Σ. της 14.02.2013 αποφάσισε την μείωση της ονομαστικής αξίας των μετοχών από 1,00 Ευρώ ανά μετοχή σε 0,30 Ευρώ ανά μετοχή. Έτσι το μετοχικό κεφάλαιο της Εταιρίας το οποίο ανήρχετο σε 10.305.079 Ευρώ διαιρούμενο σε 10.305.079 μετοχές αξίας 1,00 Ευρώ θα ανέρχεται πλέον σε 3.091.523,70 Ευρώ διαιρούμενο σε 10.305.079 μετοχές ονομαστικής αξίας 0,30 Ευρώ.

Δεν θα εκδοθούν κλάσματα μετοχών και οι Νέες Μετοχές που θα προκύψουν από την παρούσα αύξηση θα δικαιούται μέρος από τα κέρδη της χρήσης 2013, σύμφωνα με ότι αποφασιστεί από την Τακτική Γενική Συνέλευση της εταιρίας μετά την ολοκλήρωση της χρήσης.

Το αναμενόμενο χρονοδιάγραμμα της ολοκλήρωσης της παρούσας αύξησης του Μετοχικού Κεφαλαίου είναι το ακόλουθο:

ΗΜΕΡΟΜΗΝΙΑ	ΓΕΓΟΝΟΣ
19.06.2013	Έγκριση Ενημερωτικού Δελτίου από το Δ.Σ. της Επιτροπής Κεφαλαιαγοράς
19.06.2013	Έγκριση εισαγωγής προς διαπραγμάτευση των δικαιωμάτων προτίμησης από το αρμόδιο όργανο του Χ.Α.
19.06.2013	Δημοσίευση στο Η.Δ.Τ. του Χ.Α. της ανακοίνωσης για την αποκοπή του δικαιώματος, έναρξη και λήξη διαπραγμάτευσης και άσκησης δικαιωμάτων
20.06.2013	Δημοσίευση της ανακοίνωσης για τη διάθεση του Ενημερωτικού Δελτίου
20.06.2013	Δημοσίευση Ενημερωτικού Δελτίου (ανάρτηση στην ιστοσελίδα της Εκδότριας, της Ε.Κ., του Χ.Α.)
21.06.2013	Αποκοπή δικαιωμάτων προτίμησης
26.06.2013	Ημερομηνία προσδιορισμού δικαιούχων στην αύξηση (record date)
27.06.2013	Πίστωση από την Ε.Χ.Α.Ε. των δικαιωμάτων προτίμησης στους λογαριασμούς των δικαιούχων στο Σ.Α.Τ.
28.06.2013	Έναρξη διαπραγμάτευσης και άσκησης δικαιωμάτων προτίμησης
08.07.2013	Λήξη διαπραγμάτευσης δικαιωμάτων προτίμησης
12.07.2013	Λήξη περιόδου άσκησης δικαιωμάτων προτίμησης
15.07.2013	Ανακοίνωση για την κάλυψη της αύξησης και τη διάθεση τυχόν αδιάθετων μετοχών
18.07.2013	Έγκριση εισαγωγής των νέων μετοχών από το Δ.Σ. του Χ.Α.
23.07.2013	Έναρξη διαπραγμάτευσης νέων μετοχών από την Αύξηση Μετοχικού Κεφαλαίου

Το παραπάνω χρονοδιάγραμμα εξαρτάται από πολλούς αστάθμητους παράγοντες και ενδέχεται να μεταβληθεί.

Η προσαρμογή της τιμής των μετοχών συνεπεία της Αύξησης Μετοχικού κεφαλαίου, θα γίνει σύμφωνα με τον Κανονισμό του Χ.Α. όπως ισχύει, σε συνδυασμό με την Απόφαση 35 (24.11.2005).

Η παραπάνω Αύξηση του Μετοχικού Κεφαλαίου και η σχετική τροποποίηση του άρθρου 5 του καταστατικού της Εταιρίας έχουν εγκριθεί με την Κ2-1698/20-03-2013 (Α.Δ.Α. ΒΕΔ8Φ-ΩΘΚ) απόφαση του Υπουργείου Ανάπτυξης, Ανταγωνιστικότητας, Υποδομών, Μεταφορών & Δικτύων (Δ/ση ΑΕ & Πίστωσης) και καταχωρηθεί στο Γενικό Εμπορικό Μητρώο στις 27-03-2013 με Κωδικό Αριθμό Καταχώρισης 41124.

Η Διοίκηση της Εταιρίας δηλώνει ότι τήρησε όλες τις νόμιμες διαδικασίες ως προς τη σύγκληση και διεξαγωγή της Έκτακτης Γενικής Συνέλευσης της 14.02.2013, η οποία αποφάσισε την παρούσα Αύξηση του Μετοχικού Κεφαλαίου και δεσμεύεται ότι θα τηρεί τις νόμιμες διαδικασίες αναφορικά με την αύξηση αυτή.

4.5 ΔΗΛΩΣΕΙΣ ΜΕΤΟΧΩΝ, ΔΙΟΙΚΗΤΙΚΩΝ, ΔΙΑΧΕΙΡΙΣΤΙΚΩΝ ΚΑΙ ΕΠΟΠΤΙΚΩΝ ΟΡΓΑΝΩΝ Ή ΛΟΙΠΩΝ ΑΛΛΩΝ ΠΡΟΣΩΠΩΝ

Οι βασικοί μέτοχοι της εταιρίας με ποσοστό μεγαλύτερο από 5%, κα Ανασ. Βαρβαρέσου και κ. Κων/νος Βαρβαρέσος, δήλωσαν ότι θα διατηρήσουν το ποσοστό συμμετοχής των i) έως την ολοκλήρωση της αύξησης και την εισαγωγή των νέων μετοχών ii) για χρονικό διάστημα 6 μηνών μετά την έναρξη διαπραγμάτευσης των νέων μετοχών και επίσης εκδήλωσαν την πρόθεσή των να αποκτήσουν πρόσθετες πέραν των αναλογουσών σε αυτούς μετοχές, εφόσον μείνουν αδιάθετες.

Η κα Αικ. Βαρβαρέσου, μέτοχος με ποσοστό μεγαλύτερο του 5%, δήλωσε ότι δεν θα συμμετάσχει στην επικείμενη αύξηση κεφαλαίου.

Η Εταιρία δε γνωρίζει να υπάρχει άλλος μέτοχος ο οποίος να κατέχει άνω του 5% των μετοχών της.

Δεν είναι γνωστό στον εκδότη εάν κάποιο άλλο μέλος των Διοικητικών, Διαχειριστικών και Εποπτικών οργάνων προτίθεται να εγγραφεί στην αύξηση του μετοχικού κεφαλαίου.

Τέλος δεν είναι γνωστό στον εκδότη αν οποιαδήποτε άλλα πρόσωπα προτίθενται να εγγράψουν περισσότερο από το 5% της προσφοράς.

Η Εταιρία δε γνωρίζει να υπάρχει άλλος μέτοχος ο οποίος να κατέχει άνω του 5% των μετοχών της.

Οι βασικοί μέτοχοι της εταιρίας, κα Αναστ. Βαρβαρέσου και κ. Κων/νος Βαρβαρέσος δήλωσαν ότι δεν ενεργούν συντονισμένα, στο πλαίσιο εφαρμογής του Ν. 3461/2006, είτε μεταξύ τους ή με άλλο Μέτοχο της Εταιρίας και δεν έχουν καταρτίσει ρητή ή σιωπηρή, προφορική ή γραπτή συμφωνία με σκοπό την απόκτηση του ελέγχου της Εταιρίας.

4.6 ΔΙΑΔΙΚΑΣΙΑ ΑΣΚΗΣΗΣ ΔΙΚΑΙΩΜΑΤΩΝ ΠΡΟΤΙΜΗΣΗΣ ΚΑΙ ΔΙΚΑΙΩΜΑΤΩΝ ΠΡΟΕΓΓΡΑΦΗΣ

Αποκοπή Δικαιώματος

Η ημερομηνία αποκοπής του δικαιώματος θα ορισθεί από το Διοικητικό Συμβούλιο της Εταιρίας εντός του προβλεπόμενου από το νόμο χρονικού διαστήματος και θα ανακοινωθεί έγκαιρα στο επενδυτικό κοινό σύμφωνα με τον Κανονισμό του Χ.Α.

Διαδικασία άσκησης Δικαιωμάτων Προτίμησης

Με την από 19.06.2013 απόφαση του Διοικητικού Συμβουλίου της Εταιρίας και σύμφωνα με τις διατάξεις του άρθρου 13 παρ. 8 του Κ.Ν.2190/1920 και του Καταστατικού της Εταιρίας, για την άσκηση του δικαιώματος προτίμησης επί των κοινών μετοχών, ορίζεται προθεσμία δεκαπέντε (15) ημερών.

Η προθεσμία για την καταβολή του ποσού της αύξησης ταυτίζεται με την προθεσμία άσκησης του δικαιώματος προτίμησης δυνάμενη να παραταθεί με απόφαση του Δ.Σ. της Εταιρίας. Σε κάθε περίπτωση η προθεσμία για την καταβολή του ποσού της αύξησης του μετοχικού κεφαλαίου δεν θα υπερβαίνει τους δύο μήνες, δυνάμενη να παραταθεί με απόφαση του διοικητικού συμβουλίου κατά ένα ακόμη μήνα, αρχόμενη από την ημερομηνία καθορισμού της τιμής διάθεσης από το Διοικητικό Συμβούλιο.

Η αύξηση του μετοχικού κεφαλαίου θα πραγματοποιηθεί με παροχή «δικαιώματος προτίμησης υπέρ των παλαιών μετόχων», σύμφωνα με το άρθρο 13, του Κ.Ν. 2190/1920, σε ολόκληρο το νέο κεφάλαιο, με αναλογία δύο (2) νέες μετοχές για κάθε τρεις (3) παλαιές.

Δικαιούχοι του δικαιώματος προτίμησης στην αύξηση του μετοχικού κεφαλαίου είναι α) όλοι οι μέτοχοι οι οποίοι θα είναι εγγεγραμμένοι στο Σύστημα Άυλων Τίτλων της Ελληνικά Χρηματιστήρια Α.Ε. (εφεξής η «Ε.Χ.Α.Ε.»), δύο (2) εργάσιμες ημέρες μετά την ημερομηνία αποκοπής του δικαιώματος προτίμησης, εφόσον διατηρούν τα δικαιώματα αυτά κατά το χρόνο άσκησης τους και β) όσοι αποκτήσουν δικαιώματα προτίμησης κατά την περίοδο διαπραγμάτευσης των εν λόγω δικαιωμάτων στο Χρηματιστήριο Αθηνών.

Η έναρξη και η λήξη της περιόδου ενάσκησης του δικαιώματος προτίμησης θα ορισθεί από το Δ.Σ. της Εταιρίας σύμφωνα με τα προβλεπόμενα από το νομοθετικό πλαίσιο. Το δικαίωμα προτίμησης θα ασκείται καθ' όλη τη διάρκεια της περιόδου της άσκησης δικαιώματος προτίμησης.

Ο μέγιστος αριθμός νέων μετοχών που μπορεί να εγγραφεί ένας κάτοχος δικαιωμάτων προτίμησης είναι άμεση συνάρτηση του αριθμού των δικαιωμάτων προτίμησης που κατέχει. Κατά συνέπεια, ο επενδυτής που κατέχει και ασκεί 90 δικαιώματα προτίμησης δεν μπορεί να αποκτήσει άνω των 60 νέων μετοχών, εκτός εάν ασκήσει και το δικαίωμα προεγγραφής.

Κλάσματα μετοχών δεν θα εκδοθούν, προς τούτο και η σύσταση προς τους κ.κ. Μετόχους όπως συγκεντρώσουν μέσω του Χ.Α. αριθμό μετοχών ή και δικαιωμάτων προτίμησης που κατά την εξάσκηση των δικαιωμάτων προτίμησης να παράγουν ακέραιο αριθμό νέων μετοχών.

Τα δικαιώματα προτίμησης θα διαπραγματεύονται στο Χ.Α. κατά τις ημερομηνίες που θα ανακοινωθούν στον Τύπο.

Η έναρξη άσκησης του δικαιώματος προτίμησης θα πραγματοποιηθεί κατά τα προβλεπόμενα από τον Κανονισμό του Χ.Α. μέσα σε οκτώ (8) εργάσιμες ημέρες από την ημερομηνία προσδιορισμού δικαιούχων (record date) ήτοι δέκα (10) εργάσιμες ημέρες από την ημερομηνία αποκοπής. Η ακριβής ημερομηνία έναρξης και λήξης της περιόδου άσκησης του δικαιώματος προτίμησης θα προσδιορισθεί από το Διοικητικό Συμβούλιο της Εταιρίας, θα δημοσιευθεί στο Ημερήσιο Δελτίο Τιμών του Χρηματιστηρίου, στις ιστοσελίδες του Χρηματιστηρίου και της Εταιρίας. Τα δικαιώματα προτίμησης είναι μεταβιβάσιμα και θα διαπραγματεύονται στο Χ.Α. από την ημερομηνία έναρξης της περιόδου άσκησης μέχρι και τέσσερις (4) εργάσιμες ημέρες πριν από τη λήξη της περιόδου άσκησης τους. Τα δικαιώματα προτίμησης θα ασκηθούν κατά τις εργάσιμες ημέρες και ώρες είτε μέσω των χειριστών των λογαριασμών χρεογράφων των κατόχων δικαιωμάτων προτίμησης (Χρηματιστηριακή Εταιρία ή Θεματοφύλακα Τραπέζης), είτε απευθείας στα καταστήματα της Εθνικής Τράπεζας (για τους κατόχους δικαιωμάτων προτίμησης που δεν επιθυμούν να τα ασκήσουν μέσω των χειριστών τους). Για την άσκηση των δικαιωμάτων προτίμησης μέσω των καταστημάτων της Τράπεζας οι κάτοχοι δικαιωμάτων προτίμησης θα τα ασκούν, με την προσκόμιση της σχετικής βεβαίωσης Δέσμευσης Δικαιωμάτων της ΕΛΛΗΝΙΚΑ ΧΡΗΜΑΤΙΣΤΗΡΙΑ Α.Ε., η οποία θα φέρει πρωτότυπες υπογραφές του χειριστή ή της Ε.Χ.Α.Ε. και την ταυτόχρονη καταβολή σε μετρητά της συνολικής τιμής εκδόσεως των νέων μετοχών που αντιστοιχούν στο ασκούμενο δικαίωμα προτίμησης.

Για την έκδοση της βεβαίωσης αυτής θα απευθύνονται: α) στο χειριστή του λογαριασμού αξιών τους στο Σ.Α.Τ. (χρηματιστηριακή εταιρία ή θεματοφύλακα τραπέζης), και β) στην Ε.Χ.Α.Ε. αν οι μετοχές τους βρίσκονται σε ειδικό λογαριασμό στο Σ.Α.Τ.

Ειδικότερα, για την άσκηση του δικαιώματος προτίμησης στα καταστήματα της Τράπεζας οι κάτοχοί τους θα πρέπει να ακολουθήσουν την εξής διαδικασία:

α) Να προσκομίσουν την αστυνομική τους ταυτότητα, τον αριθμό του φορολογικού τους μητρώου, την εκτύπωση των στοιχείων Σ.Α.Τ καθώς και τη σχετική Βεβαίωση Δέσμευσης Δικαιωμάτων για άσκηση δικαιώματος προτίμησης, την οποία θα πρέπει να αναζητήσουν από το χειριστή του λογαριασμού τους (ή από την Ε.Χ.Α.Ε., αν οι μετοχές τους βρίσκονται στον Ειδικό Λογαριασμό του Σ.Α.Τ.).

β) Να δηλώσουν κατά την άσκηση των δικαιωμάτων τους τον αριθμό μερίδας επενδυτή Σ.Α.Τ., τον αριθμό λογαριασμού αξιών στο Σ.Α.Τ. και τον εξουσιοδοτημένο χειριστή του λογαριασμού αξιών τους στον οποίο επιθυμούν να καταχωρηθούν οι μετοχές τους.

γ) Να καταβάλουν, σε ειδικό τραπεζικό λογαριασμό που θα ανοιχθεί για την αύξηση αυτή, τη συνολική αξία των νέων μετοχών που αντιστοιχούν στα ασκούμενα δικαιώματα προτίμησης.

Οι μέτοχοι που επιθυμούν να ασκήσουν τα δικαιώματά τους μέσω των χειριστών τους θα αιτούνται την άσκηση των δικαιωμάτων τους από το χειριστή τους. Οι χειριστές θα πρέπει να εξουσιοδοτηθούν από τους κατόχους και να προβούν σε αντίστοιχες με τις παραπάνω ενέργειες για την προσήκουσα άσκηση των Δικαιωμάτων Προτίμησης των πελατών τους.

Η καταβολή θα γίνεται είτε με κατάθεση μετρητών (πίστωση) στον ειδικό τραπεζικό λογαριασμό που θα έχει ανοιχθεί ειδικά για την αύξηση αυτή είτε με χρέωση λογαριασμού καταθέσεων που τυχόν τηρεί ο μέτοχος στην Εθνική Τράπεζα κατά ποσό ίσο με τη συνολική τιμή διάθεσης των νέων μετοχών που αντιστοιχούν στο ασκούμενο δικαίωμα προτίμησης και εν συνεχεία ισόποση πίστωση του ανωτέρω ειδικού λογαριασμού της αύξησης.

Εάν διαπιστωθούν περισσότερες της μίας εγγραφές των ιδίων φυσικών ή νομικών προσώπων με βάση τα στοιχεία ΣΑΤ ή / και τα δημογραφικά στοιχεία του εγγραφόμενου, το σύνολο των εγγραφών αυτών θα αντιμετωπίζεται ως ενιαία εγγραφή. Μετά την άσκηση των δικαιωμάτων προτίμησης τους, οι εγγραφόμενοι θα λαμβάνουν σχετική απόδειξη, η οποία δεν αποτελεί προσωρινό τίτλο και δεν είναι διαπραγματεύσιμη.

Τα δικαιώματα προτίμησης, τα οποία δεν θα ασκηθούν μέχρι τη λήξη της περιόδου άσκησης των εγγραφών αποσβένονται και παύουν να ισχύουν (άνευ οιασδήποτε αποζημίωσης).

Οι επενδυτές που ασκούν δικαιώματα προτίμησης δεν επιβαρύνονται με κόστη εκκαθάρισης και πίστωσης των νέων μετοχών τους. Για την αγορά δικαιωμάτων προτίμησης ο αγοραστής επιβαρύνεται με τα προβλεπόμενα έξοδα που έχει συμφωνήσει με την Α.Χ.Ε. ή Τράπεζα που συνεργάζεται καθώς και με τις χρεώσεις (μεταβιβαστικά) που ισχύουν από την ΕΧΑΕ Α.Ε.

Δικαίωμα Προεγγραφής

Δικαίωμα προεγγραφής έχουν οι δικαιούχοι μέτοχοι και τα πρόσωπα που θα αποκτήσουν δικαιώματα προτίμησης κατά τη διαπραγματεύσή τους στο Χ.Α. για την απόκτηση αδιάθετων Νέων Μετοχών χωρίς περιορισμό. Προϋπόθεση για την άσκηση του δικαιώματος προεγγραφής είναι η πλήρης άσκηση του δικαιώματος προτίμησης.

Απαραίτητη προϋπόθεση για την πραγματοποίηση της προεγγραφής από τους ανωτέρω δικαιούχους μετόχους θα είναι η κατάθεση μετρητών, ή δέσμευση ποσού ίσου με τη συνολική αξία των αδιάθετων μετοχών για τις οποίες θα προεγγράφονται.

Το Δικαίωμα Προεγγραφής θα ασκείται ταυτοχρόνως με την άσκηση του Δικαιώματος Προτίμησης σε όλη τη διάρκεια της προθεσμίας άσκησης των Δικαιωμάτων Προτίμησης κατά τις εργάσιμες ημέρες και ώρες, είτε μέσω των χειριστών των λογαριασμών χρεογράφων των δικαιούμενων προεγγραφής (Χρηματιστηριακή Εταιρία ή Θεματοφύλακα Τραπέζης) στην Εθνική Τράπεζα είτε απευθείας στα καταστήματα της Εθνικής Τράπεζας (για τους δικαιούμενους που δεν επιθυμούν να τα ασκήσουν μέσω των χειριστών τους).

Οι δικαιούχοι μέτοχοι που επιθυμούν να ασκήσουν το Δικαίωμα Προεγγραφής τους μέσω των χειριστών τους θα υποβάλλουν τη σχετική αίτηση μέσω των χειριστών τους. Οι χειριστές θα πρέπει να εξουσιοδοτηθούν από τους δικαιούμενους μετόχους και να προβούν σε αντίστοιχες με τις παρακάτω ενέργειες για την προσήκουσα άσκηση του Δικαιώματος Προεγγραφής των πελατών τους.

Σύμφωνα με την απόφαση της από 14.02.2013 Τακτικής Γενικής Συνέλευσης, κλασματικές μετοχές δεν θα εκδοθούν.

Η άσκηση του Δικαιώματος Προεγγραφής θα γίνεται με την υποβολή έγγραφης δήλωσης η οποία θα υποβάλλεται στα καταστήματα της Τράπεζας ή στους χειριστές των ενδιαφερόμενων μετόχων και θα συνοδεύεται με καταβολή μετρητών ή δέσμευση ποσού ίσου με τη συνολική αξία των αδιάθετων μετοχών για τις οποίες θα ασκείται το Δικαίωμα Προεγγραφής. Η καταβολή θα γίνεται είτε με κατάθεση μετρητών (πίστωση), είτε με χρέωση λογαριασμού καταθέσεων που τυχόν τηρεί ο δικαιούμενος προεγγραφής στην Εθνική Τράπεζα κατά ποσό ίσο με τη συνολική τιμή διάθεσης των αδιάθετων μετοχών για τις οποίες θα προεγγράφεται.

Μετά την άσκηση των δικαιωμάτων τους προεγγραφής, οι ασκούντες τέτοια δικαιώματα θα λαμβάνουν σχετική απόδειξη, η οποία δεν αποτελεί προσωρινό τίτλο και δεν είναι διαπραγματεύσιμη.

Οι ασκήσαντες το δικαίωμα προεγγραφής θα ικανοποιηθούν στο σύνολό τους, εφόσον οι προεγγραφές είναι λιγότερες από τις αδιάθετες μετοχές, ενώ εάν ο αριθμός των Αδιάθετων Μετοχών δεν επαρκεί για την πλήρη ικανοποίηση της ζήτησης των προεγγραφέντων επενδυτών, τότε αυτοί θα ικανοποιηθούν αναλογικά με βάση τον αριθμό των Αδιάθετων Μετοχών που έχουν ζητήσει (Δικαίωμα Προεγγραφής) και μέχρι την πλήρη εξάντληση της ζήτησης.

Τα καταβληθέντα ποσά που δεν θα χρησιμοποιηθούν για την απόκτηση Αδιάθετων Μετοχών θα επιστραφούν άποκα στους ασκήσαντες το Δικαίωμα Προεγγραφής.

Εάν διαπιστωθούν περισσότερες της μίας προεγγραφής των ιδίων φυσικών ή νομικών προσώπων με βάση τα στοιχεία Σ.Α.Τ. ή/και τα δημογραφικά στοιχεία του εγγραφόμενου, το σύνολο των εν λόγω προεγγραφών θα αντιμετωπίζεται ως ενιαία προεγγραφή.

Κάλυψη / Δυνατότητα υπαναχώρησης

Η Εταιρία θα εκδώσει ανακοίνωση για την κάλυψη της αύξησης και τη διάθεση τυχόν αδιάθετων μετοχών μέσω του Ηλεκτρονικού Δελτίου Τιμών του Χρηματιστηρίου Αθηνών.

Σε περίπτωση δημοσίευσης συμπληρώματος του Ενημερωτικού Δελτίου, σύμφωνα με το άρθρο 16 του Ν. 3401/2005, οι επενδυτές που έχουν εγγραφεί για την απόκτηση νέων μετοχών δύνανται να υπαναχωρήσουν από την εγγραφή τους το αργότερο εντός τριών εργάσιμων ημερών από τη δημοσίευση του συμπληρώματος. Μετά την πιστοποίηση της παρούσας αύξησης από το Δ.Σ. της Εταιρίας και τη σχετική καταχώρηση στο αρμόδιο Υπουργείο δεν είναι δυνατή η ανάκλησή της για οποιαδήποτε λόγο.

4.7 ΠΛΗΡΟΦΟΡΙΕΣ ΣΧΕΤΙΚΑ ΜΕ ΤΙΣ ΜΕΤΟΧΕΣ ΤΗΣ ΕΚΔΟΤΡΙΑΣ

Οι νέες μετοχές που θα προκύψουν από την αύξηση Μετοχικού Κεφαλαίου θα είναι κοινές, ανώνυμες, άυλες και θα αποτελούν αντικείμενο εισαγωγής για διαπραγμάτευση στην κατηγορία της επιτήρησης.

Οι μετοχές της Εταιρίας είναι άυλες κοινές ανώνυμες, διαπραγματεύονται στο Χ.Α. και έχουν εκδοθεί βάσει των διατάξεων του Κ.Ν. 2190/1920, καθώς και του Καταστατικού της Εταιρίας.

Ο κωδικός ISIN (International Security Identification Number) των κοινών ανώνυμων μετοχών της ΒΑΡΒΑΡΕΣΟΣ Α.Ε. είναι GRS344061007. Αρμόδιος φορέας για την τήρηση του σχετικού αρχείου των άυλων μετοχών είναι η ΕΛΛΗΝΙΚΑ ΧΡΗΜΑΤΙΣΤΗΡΙΑ Α.Ε. (Ε.Χ.Α.Ε.) Λεωφ. Αθηνών 110, 104 42 Αθήνα.

Οι μετοχές της εταιρίας διαπραγματεύονται σε ευρώ.

Η μονάδα διαπραγμάτευσης των μετοχών στο Χ.Α. είναι ο τίτλος μίας (1) άυλης κοινής ανώνυμης μετά ψήφου μετοχής.

Οι μετοχές της εταιρίας είναι ελεύθερα διαπραγματεύσιμες και ελεύθερα μεταβιβάσιμες και δεν υπάρχουν συμφωνίες μετόχων που να περιορίζουν την ελεύθερη διαπραγματευσιμότητα και μεταβίβαση των μετοχών της Εταιρίας.

Για τις μετοχές επί των οποίων έχει συσταθεί περιορισμένο εμπράγματο δικαίωμα (όπως επικαρπία ή ενέχυρο) απαιτείται η άρση του περιορισμένου εμπράγματος δικαιώματος για τη χρηματιστηριακή μεταβίβασή τους.

Οι μετοχές της εταιρίας δεν έχουν ρήτρα εξαγοράς ούτε και ρήτρα μετατροπής.

Η εταιρία δεν έχει συνάψει σύμβαση Ειδικής Διαπραγμάτευσης της μετοχής της.

4.7.1 ΔΙΚΑΙΩΜΑΤΑ ΜΕΤΟΧΩΝ

Η εταιρία έχει εκδώσει μόνο κοινές ανώνυμες μετοχές. Κάθε μετοχή της Εταιρίας ενσωματώνει όλα τα δικαιώματα και τις υποχρεώσεις που καθορίζονται από το Νόμο και το Καταστατικό της εταιρίας. Η κατοχή του τίτλου της μετοχής συνεπάγεται αυτοδικαίως την αποδοχή από τον κύριο αυτής των όρων του Καταστατικού της εταιρίας και των νόμιμων αποφάσεων των Γενικών Συνελεύσεων των μετόχων, έστω και αν δεν έλαβαν μέρος σε αυτές οι μέτοχοι.

Η ευθύνη των μετόχων περιορίζεται στην ονομαστική αξία των μετοχών που κατέχουν. Οι μέτοχοι συμμετέχουν στη διοίκηση και τα κέρδη της Εταιρίας σύμφωνα με το Νόμο και τις διατάξεις του Καταστατικού. Τα δικαιώματα και οι υποχρεώσεις που απορρέουν από κάθε μετοχή ακολουθούν αυτή σε οποιονδήποτε καθολικό ή ειδικό διάδοχο του μετόχου.

Το Καταστατικό της εταιρίας δεν περιέχει ειδικά δικαιώματα υπέρ συγκεκριμένων μετόχων.

Τα δικαιώματα των μετόχων αναφέρονται στα άρθρα 7 & 8 του Καταστατικού της Εταιρίας.

Δικαιώματα μετόχων - Προτίμησης

1. Οι μέτοχοι ασκούν τα σχετικά με τη διοίκηση της Εταιρίας δικαιώματά τους μόνο με τη συμμετοχή τους στη Γενική Συνέλευση.

2. Σε κάθε περίπτωση αύξησης του Μετοχικού Κεφαλαίου, που δεν γίνεται με εισφορά σε είδος, ή σε έκδοση ομολογιών με δικαίωμα μετατροπής τους σε μετοχές, παρέχεται δικαίωμα προτίμησης, σε ολόκληρο το νέο κεφάλαιο ή το ομολογιακό δάνειο, υπέρ των κατά την εποχή της έκδοσης μετόχων, ανάλογα με τη συμμετοχή τους στο υφιστάμενο Μετοχικό Κεφάλαιο. Μετά το τέλος της προθεσμίας, που όρισε το όργανο της Εταιρίας που αποφάσισε την αύξηση για την ενάσκηση του δικαιώματος προτίμησης, η οποία δεν μπορεί να είναι μικρότερη από ένα μήνα, οι μετοχές που δεν έχουν αναληφθεί, σύμφωνα με τα παραπάνω, διατίθενται ελεύθερα από το Διοικητικό Συμβούλιο της Εταιρίας. Η πρόσκληση για την ενάσκηση του δικαιώματος προτίμησης, στην οποία πρέπει να μνημονεύεται και η προθεσμία μέσα στην οποία πρέπει να ασκηθεί αυτό το δικαίωμα, δημοσιεύεται στο Τεύχος Ανωνύμων Εταιριών και Εταιριών Περιορισμένης Ευθύνης της Εφημερίδας της Κυβερνήσεως. Με τους περιορισμούς των παραγράφων 6 και 7 του άρθρου 13 του Κωδ. Ν. 2190/1920, όπως ισχύουν, με απόφαση της Γενικής Συνελεύσεως μπορεί να περιοριστεί ή καταργηθεί το δικαίωμα προτίμησης.

Δικαιώματα μειοψηφίας - άσκηση έκτακτου ελέγχου

Με αίτηση μετόχων, που εκπροσωπούν το ένα εικοστό (1/20) του καταβεβλημένου μετοχικού κεφαλαίου, το Διοικητικό Συμβούλιο υποχρεούται να συγκαλεί Έκτακτη Γενική Συνέλευση των μετόχων, ορίζοντας ημέρα συνεδρίασης αυτής, η οποία δεν πρέπει να απέχει περισσότερο από σαράντα πέντε (45) ημέρες από την ημερομηνία επίδοσης της αίτησης στον Πρόεδρο του Διοικητικού Συμβουλίου. Η αίτηση περιέχει το αντικείμενο της ημερήσιας διάταξης. Εάν δεν συκληθεί Γενική Συνέλευση από το Διοικητικό Συμβούλιο εντός είκοσι (20) ημερών από την επίδοση της σχετικής αίτησης, η σύγκληση διενεργείται από τους αιτούντες μετόχους με δαπάνες της εταιρίας, με απόφαση του Μονομελούς Πρωτοδικείου της έδρας της εταιρίας, που εκδίδεται κατά τη διαδικασία των ασφαλιστικών μέτρων. Στην απόφαση αυτή ορίζονται ο τόπος και ο χρόνος της συνεδρίασης, καθώς και η ημερήσια διάταξη.

Με αίτηση μετόχων, που εκπροσωπούν το ένα εικοστό (1/20) του καταβεβλημένου μετοχικού κεφαλαίου, το Διοικητικό Συμβούλιο υποχρεούται να εγγράψει στην ημερήσια διάταξη Γενικής Συνέλευσης, που έχει ήδη συκληθεί, πρόσθετα θέματα, εάν η σχετική αίτηση περιέλθει στο Διοικητικό Συμβούλιο δεκαπέντε (15) τουλάχιστον ημέρες πριν από τη Γενική Συνέλευση. Τα πρόσθετα θέματα πρέπει να δημοσιεύονται ή να γνωστοποιούνται, με ευθύνη του Διοικητικού Συμβουλίου, κατά το άρθρο 26 του Κ.Ν. 2190/20 επτά (7) τουλάχιστον ημέρες πριν από τη Γενική Συνέλευση. Αν τα θέματα αυτά δεν δημοσιευθούν, οι αιτούντες μέτοχοι δικαιούνται να ζητήσουν την αναβολή της Γενικής Συνέλευσης σύμφωνα με την παρ. 3 του παρόντος άρθρου και να προβούν οι ίδιοι στη δημοσίευση, κατά τα οριζόμενα στο προηγούμενο εδάφιο, με δαπάνη της εταιρίας.

Με αίτηση μετόχου ή μετόχων που εκπροσωπούν το ένα εικοστό (1/20) του καταβεβλημένου Μετοχικού Κεφαλαίου, ο Πρόεδρος της συνέλευσης υποχρεούται να αναβάλει μία μόνο φορά τη λήψη αποφάσεων από τη Γενική Συνέλευση, Τακτική ή Έκτακτη, για όλα ή ορισμένα θέματα, ορίζοντας ημέρα συνέχισης της συνεδρίασης, αυτή που ορίζεται στην αίτηση των μετόχων, η οποία όμως δεν μπορεί να απέχει περισσότερο από τριάντα (30) ημέρες από την χρονολογία της αναβολής. Η μετ' αναβολή Γενική Συνέλευση αποτελεί συνέχιση της προηγούμενης και δεν απαιτείται η επανάληψη των διατυπώσεων δημοσίευσης της πρόσκλησης των μετόχων σε αυτήν δε, μπορούν να μετάσχουν και νέοι μέτοχοι, τηρουμένων των διατάξεων των άρθρων 27 παρ. 2 και 28 του Κ.Ν. 2190/20.

Μετά από αίτηση οποιουδήποτε μετόχου, που υποβάλλεται στην εταιρία πέντε (5) τουλάχιστον πλήρεις ημέρες πριν από τη Γενική Συνέλευση, το Διοικητικό Συμβούλιο υποχρεούται να παρέχει στη Γενική Συνέλευση τις αιτούμενες συγκεκριμένες πληροφορίες για τις υποθέσεις της εταιρίας, στο μέτρο που αυτές είναι χρήσιμες για την πραγματική εκτίμηση των θεμάτων της ημερήσιας διάταξης. Επίσης, με αίτηση μετόχων, που εκπροσωπούν το ένα εικοστό (1/20) του καταβεβλημένου μετοχικού κεφαλαίου, το Διοικητικό Συμβούλιο υποχρεούται να ανακοινώνει στη Γενική Συνέλευση, εφόσον είναι Τακτική, τα ποσά που, κατά την τελευταία διετία, καταβλήθηκαν σε κάθε μέλος του Διοικητικού Συμβουλίου ή τους διευθυντές της εταιρίας, καθώς και κάθε παροχή προς τα πρόσωπα αυτά από οποιαδήποτε αιτία ή σύμβαση της εταιρίας με αυτούς. Σε όλες τις ανωτέρω περιπτώσεις το Διοικητικό Συμβούλιο μπορεί να αρνηθεί την παροχή των πληροφοριών για αποχρώντα ουσιώδη λόγο, ο οποίος αναγράφεται στα πρακτικά. Τέτοιος λόγος μπορεί να είναι, κατά τις περιστάσεις, η εκπροσώπηση των αιτούντων μετόχων στο Διοικητικό Συμβούλιο σύμφωνα με τις παρ. 3 ή 6 του άρθρου 18 του Κ.Ν. 2190/20.

Μετά από αίτηση μετόχων, που εκπροσωπούν το ένα πέμπτο (1/5) του καταβεβλημένου μετοχικού κεφαλαίου η οποία υποβάλλεται στην εταιρία εντός της προθεσμίας της προηγούμενης παραγράφου, το Διοικητικό Συμβούλιο υποχρεούται να παρέχει στη Γενική Συνέλευση πληροφορίες για την πορεία των εταιρικών υποθέσεων και την περιουσιακή κατάσταση της εταιρίας. Το Διοικητικό Συμβούλιο μπορεί να αρνηθεί την παροχή των πληροφοριών για αποχρώντα ουσιώδη λόγο, ο οποίος αναγράφεται στα πρακτικά. Τέτοιος λόγος μπορεί να είναι, κατά τις περιστάσεις, η εκπροσώπηση των αιτούντων μετόχων στο Διοικητικό Συμβούλιο σύμφωνα με τις παρ. 3 ή 6 του άρθρου 18 του Κ.Ν. 2190/20, εφόσον τα αντίστοιχα μέλη του Διοικητικού Συμβουλίου έχουν λάβει τη σχετική πληροφόρηση κατά τρόπο επαρκή.

Στις περιπτώσεις του δεύτερου εδαφίου της παρ. 4 και της παρ. 5 του παρόντος άρθρου, τυχόν αμφισβήτηση ως προς το βάσιμο ή μη της αιτιολογίας άρνησης παροχής των πληροφοριών, επιλύεται από το Μονομελές Πρωτοδικείο της έδρας της εταιρίας, με απόφασή του, που εκδίδεται κατά τη διαδικασία των ασφαλιστικών μέτρων. Με την ίδια απόφαση το δικαστήριο υποχρεώνει και την εταιρία να παράσχει τις πληροφορίες που αρνήθηκε.

Σε περίπτωση αίτησης μετόχων που εκπροσωπούν το 1/20 του καταβεβλημένου μετοχικού κεφαλαίου, η λήψη απόφασης για οποιοδήποτε θέμα της ημερήσιας διάταξης Γενικής Συνέλευσης γίνεται με ονομαστική κλήση.

Σε όλες τις ανωτέρω περιπτώσεις του παρόντος άρθρου οι αιτούντες μέτοχοι οφείλουν να αποδείξουν τη μετοχική τους ιδιότητα και τον αριθμό των μετοχών που κατέχουν κατά την άσκηση του σχετικού δικαιώματος. Τέτοια απόδειξη αποτελεί και η κατάθεση των μετοχών σύμφωνα με τις παρ. 1 και 2 του άρθρου 28 του Κ.Ν. 2190/20, σε συνδυασμό με το άρθρο 13 του παρόντος.

Δικαίωμα να ζητήσουν έλεγχο της εταιρίας από το Μονομελές Πρωτοδικείο της περιφέρειας στην οποία εδρεύει η εταιρία που δικάζει κατά τη διαδικασία της εκούσιας δικαιοδοσίας, έχουν: α) μέτοχοι της εταιρίας που αντιπροσωπεύουν τουλάχιστον το ένα εικοστό (1/20) του καταβεβλημένου μετοχικού κεφαλαίου, β) η Επιτροπή Κεφαλαιαγοράς και γ) ο Υπουργός Ανάπτυξης, ή η κατά περίπτωση αρμόδια εποπτεύουσα αρχή. Ο κατά την παρούσα παράγραφο έλεγχος διατάσσεται, εάν πιθανολογούνται πράξεις που παραβιάζουν διατάξεις των νόμων ή του καταστατικού της εταιρίας ή αποφάσεις της Γενικής Συνέλευσης. Σε κάθε περίπτωση, η αίτηση ελέγχου πρέπει να υποβάλλεται εντός τριών (3) ετών από την έγκριση των οικονομικών καταστάσεων της χρήσης, εντός της οποίας τελέστηκαν οι καταγγελλόμενες πράξεις.

Μέτοχοι της εταιρίας, που εκπροσωπούν το ένα πέμπτο (1/5) του καταβεβλημένου κεφαλαίου, δικαιούνται να ζητήσουν από το δικαστήριο της παρ. 9 τον έλεγχο της εταιρίας, εφόσον από την όλη πορεία αυτής καθίσταται πιστευτό ότι η διοίκηση των εταιρικών υποθέσεων δεν ασκείται όπως επιβάλλει η χρηστή και συνετή διαχείριση.

Οι αιτούντες τον έλεγχο μέτοχοι κατά τις ανωτέρω παρ. 9 και 10, οφείλουν να αποδείξουν στο δικαστήριο ότι κατέχουν τις μετοχές που τους δίνουν το δικαίωμα να ζητήσουν τον έλεγχο της εταιρίας. Τέτοια απόδειξη αποτελεί και η κατάθεση των μετοχών σύμφωνα με τις παραγράφους 1 και 2 του άρθρου 28 του Κ.Ν. 2190/20, σε συνδυασμό με το άρθρο 13 του παρόντος. Το δικαστήριο μπορεί να κρίνει ότι η εκπροσώπηση των αιτούντων μετόχων στο Διοικητικό Συμβούλιο, σύμφωνα με τις παραγράφους 3 ή 6 του άρθρου 18 του Κ.Ν. 2190/20, δεν δικαιολογεί τον έλεγχο με βάση τις ανωτέρω παρ. 9 και 10.

Δικαίωμα Μερισματος

Το ελάχιστο μέρισμα που διατίθεται ετησίως στους μετόχους της Εταιρίας δεν μπορεί να είναι μικρότερο του 35% των προ φόρων κερδών της, αφαιρούμενων των εταιρικών βαρών, του τακτικού αποθεματικού και του αναλογούντος φόρου, ή το 6% επί του καταβλημένου μετοχικού κεφαλαίου, όποιο ποσό είναι μεγαλύτερο.

Η Εταιρία δύναται να μοιράσει προσωρινό μέρισμα με απόφαση του Διοικητικού Συμβουλίου εφόσον 20 τουλάχιστον ημέρες προηγουμένως έχει δημοσιεύσει σχετική λογιστική κατάσταση. Το προσωρινό μέρισμα δεν μπορεί να υπερβεί το 50% των καθαρών κερδών της λογιστικής κατάστασης.

Το μέρισμα κάθε μετοχής πληρώνεται στον κομιστή της εντός 2 μηνών από την ημερομηνία της Τακτικής Γενικής Συνέλευσης που ενέκρινε τις ετήσιες οικονομικές καταστάσεις. Ο τόπος και ο τρόπος καταβολής ανακοινώνεται με δημοσιεύσεις στον τύπο.

Τα μερίσματα που δεν έχουν ζητηθεί για μια πενταετία από τότε που κατέστησαν απαιτητά, παραγράφονται υπέρ του Δημοσίου.

Δικαιώματα Ψήφου

Κάθε μετοχή παρέχει το δικαίωμα μιας ψήφου. Συγκύριοι μετοχής για να έχουν δικαίωμα ψήφου πρέπει να υποδείξουν στην Εταιρία εγγράφως ένα κοινό εκπρόσωπο για τη μετοχή αυτή, ο οποίος θα τους εκπροσωπήσει στη Γενική Συνέλευση.

Οι μέτοχοι ασκούν τα σχετικά με τη Διοίκηση της Εταιρίας δικαιώματά τους μόνο με τη συμμετοχή τους στη Γενική Συνέλευση, έξω δε από αυτή, μόνο στις περιπτώσεις που ορίζει ο Νόμος.

Κάθε μέτοχος δικαιούται να μετέχει στη Γενική Συνέλευση των μετόχων της Εταιρίας είτε αυτοπροσώπως είτε μέσω πληρεξουσίου. Σε ότι αφορά τη διαδικασία κατάθεσης των μετοχών προκειμένου να συμμετέχει ο μέτοχος στις Γενικές Συνελεύσεις των μετόχων της Εταιρίας εφαρμόζονται τα προβλεπόμενα στον Κανονισμό Λειτουργίας και Εκκαθάρισης του Συστήματος Άυλων Τίτλων του Κεντρικού Αποθετηρίου Αξιών, όπως εκάστοτε ισχύει.

Μέτοχοι που δεν συμμορφώνονται με τα παραπάνω θα μετέχουν στη Γενική Συνέλευση μόνο με την άδειά της.

Δικαίωμα στο Προϊόν της Εκκαθάρισης

Σε περίπτωση εκκαθάρισης της Εταιρίας, το Διοικητικό Συμβούλιο εκτελεί χρέη εκκαθαριστή μέχρι να εκλεγούν εκκαθαριστές από τη Γενική Συνέλευση. Οι εκκαθαριστές, που ορίζει η Γενική Συνέλευση, μπορεί να είναι δύο ως τέσσερις, μέτοχοι ή όχι και ασκούν όλες τις συναφείς με τη διαδικασία και το σκοπό της εκκαθάρισης αρμοδιότητες του Διοικητικού Συμβουλίου, όπως αυτές έχουν τυχόν περιοριστεί από τη Γενική Συνέλευση, με τις οποίες έχουν την υποχρέωση να συμμορφώνονται. Ο διορισμός των εκκαθαριστών συνεπάγεται αυτοδίκαια την παύση της εξουσίας των μελών του Διοικητικού Συμβουλίου.

Οι εκκαθαριστές πρέπει να περατώσουν χωρίς καθυστέρηση, τις εκκρεμείς υποθέσεις της Εταιρίας, να μετατρέψουν σε χρήμα την εταιρική περιουσία, να εξοφλήσουν τα χρέη της και να εισπράξουν τις απαιτήσεις αυτής. Μπορούν δε να ενεργήσουν και νέες πράξεις, εφόσον με αυτές εξυπηρετούνται η εκκαθάριση και το συμφέρον της Εταιρίας. Μετά το πέρας της εκκαθάρισης, οι εκκαθαριστές αποδίδουν τις εισφορές των μετόχων και διανέμουν το υπόλοιπο προϊόν της εκκαθάρισης της εταιρικής περιουσίας στους μετόχους, κατά το λόγο της συμμετοχής τους στο καταβεβλημένο μετοχικό κεφάλαιο.

Διαπραγματευσιμότητα των Μετοχών

Οι μετοχές της εταιρίας είναι ελεύθερα διαπραγματεύσιμες και είναι εισηγμένες στην κατηγορία «Υπό Επιτήρηση» του Χρηματιστηρίου Αθηνών. Μονάδα διαπραγμάτευσης είναι το ένα (1) τεμάχιο.

4.7.2 ΦΟΡΟΛΟΓΙΑ ΜΕΡΙΣΜΑΤΩΝ

Σύμφωνα με τις ισχύουσες διατάξεις του Ν. 2238/1994 «Κώδικας Φορολογίας Εισοδήματος», όπως τροποποιήθηκε με το Ν. 4110/2013, στα μερίσματα ή κέρδη που κεφαλαιοποιούν ή διανέμουν οι ημεδαπές ανώνυμες εταιρείες, σε φυσικά ή νομικά πρόσωπα, ημεδαπά ή αλλοδαπά, ενώσεις προσώπων ή ομάδες περιουσίας, ενεργείται παρακράτηση φόρου με συντελεστή δέκα τοις εκατό (10%). Οι διατάξεις του προηγούμενου εδαφίου εφαρμόζονται ανάλογα και για τα κέρδη που κεφαλαιοποιούν ή διανέμουν οι ημεδαπές ανώνυμες εταιρείες με τη μορφή προμερισμάτων σε φυσικά ή νομικά πρόσωπα, ημεδαπά ή αλλοδαπά, ενώσεις προσώπων ή ομάδες περιουσίας, ανεξάρτητα αν η καταβολή τους γίνεται σε μετρητά ή μετοχές.

Με την παρακράτηση αυτή εξαντλείται η φορολογική υποχρέωση των δικαιούχων για τα πιο πάνω εισοδήματα. Όταν ημεδαπή ανώνυμη εταιρεία προβαίνει σε διανομή κερδών και στα έσοδά της περιλαμβάνονται έσοδα από τη συμμετοχή της σε άλλο νομικό πρόσωπο της παραγράφου 1 του άρθρου 101 και της παραγράφου 4 του άρθρου 2 που τηρούν διπλογραφικά βιβλία, για τα οποία έχει παρακρατηθεί φόρος, από το φόρο που υποχρεούται να αποδώσει με τη δήλωση που ορίζεται από τις διατάξεις της παραγράφου 6 του άρθρου 54, αφαιρείται το μέρος του φόρου που έχει ήδη παρακρατηθεί σε βάρος της και αναλογεί στα διανεμόμενα από την ίδια κέρδη τα οποία προέρχονται από τις πιο πάνω συμμετοχές. Οι διατάξεις του πρώτου εδαφίου δεν εφαρμόζονται όταν τα κέρδη καταβάλλονται σε εταιρεία άλλου κράτους μέλους της Ευρωπαϊκής Ένωσης, της οποίας η καταβάλλουσα τα κέρδη ημεδαπή ανώνυμη εταιρεία είναι θυγατρική, εφόσον συντρέχουν οι προϋποθέσεις του άρθρου 11 του ν. 2578/1998. Ο φόρος που έχει παρακρατηθεί σε βάρος του νομικού προσώπου του προηγούμενου εδαφίου επιστρέφεται σε αυτό κατά το μέρος που αναλογεί στα κέρδη που διανέμει σε εταιρεία άλλου κράτους μέλους της Ευρωπαϊκής Ένωσης, εφόσον τηρούνται οι προϋποθέσεις του προηγούμενου εδαφίου. Επίσης, επιστρέφεται ο φόρος που έχει παρακρατηθεί σε βάρος της ανώνυμης εταιρείας κατά το μέρος που αναλογεί στα μερίσματα που διανέμει προς το Δημόσιο.

Οι διατάξεις της παραγράφου αυτής εφαρμόζονται ανάλογα και για τα διανεμόμενα ή κεφαλαιοποιούμενα κέρδη προηγούμενων χρήσεων και ισχύουν για διανεμόμενα κέρδη που εγκρίνονται από Γενικές Συνελεύσεις ή άλλο αρμόδιο όργανο από 1.1.2014 και μετά.

Φορολογία του κέρδους από την πώληση μετοχών εταιριών εισηγμένων στο Χρηματιστήριο Αθηνών

α) Πώληση μετοχών που έχουν αποκτηθεί μέχρι 31.12.2012

Σύμφωνα με το άρθρο 38 παρ. 1 και 2 του ν. 2238/1994 και το άρθρο 9 παρ. 2 του ν. 2579/1998 (όπως ισχύουν μετά την αντικατάστασή τους από τις διατάξεις του άρθρου 16 του ν. 3943/2011 και του άρθρου 322 παρ. 8 του Ν. 4072/2012) προβλέπονται τα εξής:

Για πωλήσεις μετοχών που διενεργούνται από 1^η Απριλίου 2011, επιβάλλεται φόρος με συντελεστή δύο τοις χιλίοις (2‰). Ο φόρος αυτός υπολογίζεται επί της αξίας πώλησης των μετοχών και βαρύνει τον πωλητή, φυσικό ή νομικό πρόσωπο, ενώσεις προσώπων ή ομάδες περιουσίας, χωρίς να εξετάζεται η ιθαγένεια και ο τόπος που διαμένουν ή κατοικούν ή έχουν την έδρα τους και ανεξάρτητα αν έχουν απαλλαγή από οποιονδήποτε φόρο ή τέλος από διατάξεις άλλων νόμων. Ο εν λόγω φόρος επιβάλλεται τόσο σε χρηματιστηριακές όσο και σε εξωχρηματιστηριακές πωλήσεις μετοχών, καθώς και επί συναλλαγών που πραγματοποιούνται μέσω πολυμερούς μηχανισμού διαπραγματεύσεων. Η «Ελληνικά Χρηματιστήρια Α.Ε. (ΕΧΑΕ)» κατά το διακανονισμό των συναλλαγών που διενεργούνται στο Χρηματιστήριο χρεώνει σε ημερήσια βάση με τον πιο πάνω φόρο τις Ανώνυμες Εταιρίες Παροχής Επενδυτικών Υπηρεσιών και τα πιστωτικά ιδρύματα τα οποία παρέχουν υπηρεσίες θεματοφυλακής, για λογαριασμό των πωλητών για όλες τις συναλλαγές πώλησης μετοχών που διακανονίστηκαν από τις πιο πάνω εταιρίες και ιδρύματα.

Τα κέρδη από την πώληση μετοχών εισηγμένων στο Χ.Α. σε τιμή ανώτερη της τιμής απόκτησης τους απαλλάσσονται από το φόρο εισοδήματος όταν ο πωλητής δεν υποχρεούται να τηρεί καθόλου βιβλία ή τηρεί βιβλία Α΄ ή Β΄ κατηγορίας του Κ.Β.Σ. Εάν ο πωλητής των ανωτέρω μετοχών τηρεί βιβλία Γ΄ κατηγορίας του Κ.Β.Σ. φόρου εισοδήματος υπό την προϋπόθεση ότι ο πωλητής εμφανίζει τα κέρδη αυτά σε λογαριασμό ειδικού αποθεματικού με προορισμό τον συμψηφισμό τυχόν ζημιών που θα προκύψουν στο μέλλον από την πώληση μετοχών εισηγμένων ή όχι στο Χρηματιστήριο Αθηνών. Σε περίπτωση μεταγενέστερης διανομής ή διάλυσης της επιχείρησης του πωλητή, τα κέρδη από την πώληση των μετοχών υποβάλλονται στον φόρο εισοδήματος που κατ' εκείνο τον χρόνο ισχύει σύμφωνα με τις γενικές διατάξεις. Αν σε μια διαχειριστική περίοδο προκύψει ζημία από πώληση μετοχών, το τυχόν υπόλοιπο της ζημίας, που απομένει μετά το συμψηφισμό με τα εμφανιζόμενα στο ειδικό αποθεματικό κέρδη ή ολόκληρο το ποσό της ζημίας, αν δεν υφίσταται ειδικός λογαριασμός αποθεματικού, μεταφέρονται σε ειδικό λογαριασμό και δεν εκπίπτει από τα ακαθάριστα έσοδα της επιχείρησης. Το ποσό αυτό συμψηφίζεται με κέρδη που τυχόν θα προκύψουν στο μέλλον από πώληση μετοχών εισηγμένων στο Χρηματιστήριο Αθηνών.

Τα ανωτέρω εφαρμόζονται για μετοχές οι οποίες αποκτώνται μέχρι την 30^η Ιουνίου 2013, ανεξαρτήτως του χρόνου πώλησής τους. Για μετοχές που θα αποκτηθούν από 1^η Ιουλίου 2013 και μετά έχουν εφαρμογή αποκλειστικά οι διατάξεις των παραγράφων 3 και 4 του άρθρου 38 του ν. 2238/1994.

β) Πώληση μετοχών που θα αποκτηθούν από 01.07.2013 και μετά

Με τις διατάξεις του Ν. 4110/2013 θεσπίζεται η φορολόγηση, των κερδών τα οποία αποκτούν φυσικά πρόσωπα ή επιχειρήσεις που τηρούν βιβλία με την απλογραφική ή διπλογραφική μέθοδο από την πώληση μετοχών εισηγμένων στο Χ.Α. σε τιμή ανώτερη της τιμής απόκτησής τους, φορολογούνται με συντελεστή είκοσι τοις εκατό (20%), όταν οι μετοχές αυτές αποκτώνται με οποιονδήποτε τρόπο από την 1η Ιουλίου 2013 και μετά. Ο φόρος βαρύνει τον πωλητή των μετοχών και αποδίδεται από την «Ελληνικά Χρηματιστήρια Α.Ε. (Ε.Χ.Α.Ε.)» εφάπαξ με δήλωση που υποβάλλεται στην αρμόδια για τη φορολογία της Δ.Ο.Υ. μέχρι το τέλος του πρώτου δεκαπενθήμερου μετά το κλείσιμο κάθε ημερολογιακού διμήνου για τις πωλήσεις μετοχών που ενεργήθηκαν μέσα σε κάθε δίμηνο. Οι διατάξεις του άρθρου 113 του Κ.Φ.Ε., του ν. 4125/1960 (Α' 205) και του ν. 2523/1997 (Α' 179) εφαρμόζονται ανάλογα και στο φόρο που οφείλεται με βάση τις διατάξεις της παραγράφου αυτής.

Με απόφαση του Υπουργού Οικονομικών καθορίζεται η διαδικασία απόδοσης του φόρου, ο τύπος και το περιεχόμενο της υποβαλλόμενης από τον υπόχρεο δήλωσης, καθώς και κάθε άλλη αναγκαία λεπτομέρεια για την εφαρμογή της παραγράφου αυτής.

Αν δικαιούχος είναι φυσικό πρόσωπο με τη φορολογία που προβλέπεται στην παράγραφο αυτή εξαντλείται η φορολογική υποχρέωση αυτού, ενώ αν δικαιούχος είναι νομικό πρόσωπο το εισόδημα αυτό φορολογείται με τις γενικές διατάξεις και από τον αναλογούντα φόρο εκπίπτει ο φόρος που καταβλήθηκε.

Για τον υπολογισμό του κέρδους που υπόκειται σε φορολογία λαμβάνεται η πραγματική τιμή πώλησης των μετοχών στο Χ.Α., όπως αυτή αναγράφεται στο πινακίδιο που εκδίδει η Ανώνυμη Εταιρεία Παροχής Επενδυτικών Υπηρεσιών ή το πιστωτικό ίδρυμα που μεσολαβεί. Όταν η πώληση των μετοχών πραγματοποιείται εξωχρηματιστηριακά ή μέσω πολυμερούς μηχανισμού διαπραγματεύσεων, ως τιμή πώλησης λαμβάνεται αυτή που δηλώνεται στην Ε.Χ.Α.Ε. για το διακανονισμό της συναλλαγής και αν δεν δηλωθεί η τιμή κλεισίματος της μετοχής κατά την ημέρα της συναλλαγής.

Για τον υπολογισμό του κόστους απόκτησης των μετοχών ισχύουν τα ακόλουθα:

α) Όταν η απόκτηση των μετοχών έχει γίνει σταδιακά, για τον υπολογισμό του κόστους κτήσης των πωλούμενων μετοχών λαμβάνεται η μέση τιμή απόκτησης αυτών.

β) Όταν οι μετοχές έχουν αποκτηθεί λόγω κληρονομιάς, δωρεάς ή γονικής παροχής, για τον υπολογισμό του κόστους κτήσης λαμβάνεται η αξία που οριστικοποιήθηκε με οποιονδήποτε τρόπο κατά την εφαρμογή των διατάξεων φορολογίας κεφαλαίου ή αν δεν οριστικοποιήθηκε, η δηλωθείσα αξία.

γ) Όταν οι μετοχές έχουν αποκτηθεί δωρεάν μετά από κεφαλαιοποίηση αποθεματικών, δεν επηρεάζεται το κόστος κτήσης του συνόλου των μετοχών. Τα ίδια ισχύουν κατά τη μεταβολή του αριθμού των μετοχών με αύξηση ή μείωση της ονομαστικής τους αξίας (split – reverse split).

δ) Όταν οι μετοχές έχουν αποκτηθεί πριν από την έγκριση εισαγωγής τους στο Χ.Α., για τον υπολογισμό του κόστους κτήσης λαμβάνεται υπόψη η τιμή εισαγωγής τους σε αυτό.

ε) Όταν οι μετοχές έχουν αποκτηθεί στο πλαίσιο προγράμματος χορήγησης μετοχών (stock option plan), ως τιμή κτήσης λαμβάνεται η χρηματιστηριακή τιμή των μετοχών κατά το χρόνο άσκησης του δικαιώματος.

στ) Όταν οι μετοχές έχουν αποκτηθεί ως μερίσμα (αντί μετρητών), ως κόστος κτήσης αυτών λαμβάνεται το ποσό του μερίσματος που θα λάμβανε ο κάθε μέτοχος αν η διανομή γινόταν σε χρήμα.

ζ) Όταν οι μετοχές έχουν αποκτηθεί στο πλαίσιο επίτευξης της αναγκαίας διασποράς εν όψει της εισαγωγής τους στο Χ.Α., για τον υπολογισμό του κόστους απόκτησης λαμβάνεται υπόψη η τιμή με την οποία αποκτήθηκαν.

η) Όταν οι μετοχές έχουν αποκτηθεί κατά την εκκαθάριση εισηγμένου στο Χ.Α. παραγώγου προϊόντος επί μετοχών με παράδοση της υποκείμενης αξίας έναντι τιμήματος, για τον υπολογισμό του κόστους κτήσης λαμβάνεται υπόψη η τελική τιμή εκκαθάρισης για τα συμβόλαια μελλοντικής εκπλήρωσης και η τιμή κλεισίματος της υποκείμενης μετοχής στο Χ.Α. κατά την ημέρα άσκησης του δικαιώματος για τα δικαιώματα προαίρεσης επί μετοχών.

θ) Όταν οι μετοχές έχουν αποκτηθεί από εξαγορά μεριδίων ΟΣΕΚΑ που έχουν εισαχθεί σε οργανωμένη αγορά σύμφωνα με το άρθρο 88 του ν. 4099/2012 (Α' 250) για τον υπολογισμό του κόστους κτήσης λαμβάνεται υπόψη η τιμή κλεισίματος των υποκείμενων μετοχών στο Χ.Α. κατά την ημέρα της εξαγοράς.

Για τον προσδιορισμό του κέρδους που υπόκειται σε φορολογία, λαμβάνεται υπόψη η ζημία που προκύπτει μέσα στο ίδιο έτος από την ίδια αιτία. Αν από το συμψηφισμό προκύπτει ζημία, έχουν εφαρμογή οι διατάξεις της παραγράφου 3 του άρθρου 4.

Για την εφαρμογή των ανωτέρω, οι Ανώνυμες Εταιρείες Παροχής Επενδυτικών Υπηρεσιών ή τα πιστωτικά ιδρύματα, που χειρίζονται τις μετοχές των πελατών τους σύμφωνα με τον Κανονισμό του Συστήματος Άυλων Τίτλων, χορηγούν, μέχρι την τελευταία εργάσιμη ημέρα του Ιανουαρίου, στους δικαιούχους πελάτες τους κατάσταση κερδών ή ζημιών που προέκυψαν κατά το προηγούμενο έτος από τις πωλήσεις μετοχών κάθε εταιρείας διακεκριμένα και συνολικά, στην οποία αναγράφονται τα στοιχεία του δικαιούχου, καθώς και ο αριθμός φορολογικού μητρώου.

Χρόνος που προκύπτει το εισόδημα είναι ο χρόνος διακανονισμού της πώλησης των μετοχών, χωρίς να ασκεί επιρροή η τιμή στην οποία έχει λάβει χώρα η πώληση. Όταν πραγματοποιείται ανοιχτή πώληση, το εισόδημα προκύπτει κατά το χρόνο διακανονισμού της αγοράς των απαιτούμενων μετοχών ή της μεταφοράς μετοχών στο λογαριασμό του επενδυτή.

Με απόφαση του Υπουργού Οικονομικών ορίζονται τα δικαιολογητικά που συνυποβάλλονται με τη δήλωση φορολογίας εισοδήματος των δικαιούχων, καθώς και κάθε άλλο σχετικό θέμα.

Οι διατάξεις της παραγράφου αυτής εφαρμόζονται και για πωλήσεις μετοχών εισηγμένων σε αλλοδαπό χρηματιστήριο αξιών ή σε άλλο διεθνώς αναγνωρισμένο χρηματιστηριακό θεσμό.

4.8 ΜΕΙΩΣΗ ΔΙΑΣΠΟΡΑΣ – ΑΡΑΙΩΣΗ (DILUTION)

Στον ακόλουθο πίνακα παρουσιάζεται η μετοχική σύνθεση της Εταιρίας, πριν και μετά την ολοκλήρωση της Αύξησης του Μετοχικού Κεφαλαίου, που αποφασίστηκε με την από 14.02.2013 Έκτακτη Γενική Συνέλευση των μετόχων της Εταιρίας, σύμφωνα με το μετοχολόγιο της 14.02.2013.

Παραθέτουμε τα παρακάτω τρία πιθανά σενάρια αναφορικά στην κάλυψη της αύξησης.

Ι. Αρχικά, δεδομένων των δηλώσεων των δύο βασικών μετόχων (βλ. ανωτέρω ενότητα 4.5), έχει ληφθεί σαν παραδοχή ότι στην αύξηση θα συμμετάσχουν και θα ασκήσουν τα δικαιώματά τους, και το επενδυτικό κοινό θα καλύψει πλήρως την αύξηση.

Με βάση την παραδοχή αυτή, η μετοχική σύνθεση πριν και μετά την αύξηση διαμορφώνεται ως ακολούθως:

ΠΡΙΝ ΤΗΝ ΑΥΞΗΣΗ (στοιχεία 14.02.2013)				ΜΕΤΑ ΤΗΝ ΑΥΞΗΣΗ (σενάριο πλήρους κάλυψης από το επενδυτικό κοινό)		
Όνοματεπώνυμο Μετόχου	Κατεχόμενες Μετοχές	Δικαιώματα Ψήφου	Ποσοστό % Επί του Μετοχικού Κεφαλαίου & Δικαιωμάτων ψήφου	Κατεχόμενες Μετοχές	Δικαιώματα Ψήφου	Ποσοστό % Επί του Μετοχικού Κεφαλαίου & Δικαιωμάτων ψήφου
Κων/νος Βαρβαρέσος	3.358.016	3.358.016	32,59 %	5.596.693	5.596.693	32,59 %
Αναστασία Βαρβαρέσου	3.250.627	3.250.627	31,54 %	5.417.712	5.417.712	31,54 %
Αικατερίνη Βαρβαρέσου	683.158	683.158	6,63 %	683.158	683.158	3,98 %
Επενδυτικό Κοινό	3.013.278	3.013.278	29,24 %	5.477.569	5.477.569	31,89 %
ΣΥΝΟΛΟ	10.305.079	10.305.079	100 %	17.175.132	17.175.132	100 %

Πηγή : Γενική Συνέλευση Μετόχων 14.02.2013

II. Δεδομένων των δηλώσεων των δύο βασικών μετόχων (βλ. ανωτέρω ενότητα 4.5), έχει ληφθεί σαν παραδοχή ότι στην αύξηση θα συμμετάσχουν και θα ασκήσουν τα δικαιώματά τους και το επενδυτικό κοινό δεν συμμετάσχει στην προσφορά.

ΠΡΙΝ ΤΗΝ ΑΥΞΗΣΗ (στοιχεία 14.02.2013)				ΜΕΤΑ ΤΗΝ ΑΥΞΗΣΗ (σενάριο μη πλήρους κάλυψης από το επενδυτικό κοινό)		
Όνοματεπώνυμο Μετόχου	Κατεχόμενες Μετοχές	Δικαιώματα Ψήφου	Ποσοστό % Επί του Μετοχικού Κεφαλαίου & Δικαιωμάτων ψήφου	Κατεχόμενες Μετοχές	Δικαιώματα Ψήφου	Ποσοστό % Επί του Μετοχικού Κεφαλαίου & Δικαιωμάτων ψήφου
Κων/νος Βαρβαρέσος	3.358.016	3.358.016	32,59 %	5.596.693	5.596.693	38,05 %
Αναστασία Βαρβαρέσου	3.250.627	3.250.627	31,54 %	5.417.712	5.417.712	36,83 %
Αικατερίνη Βαρβαρέσου	683.158	683.158	6,63 %	683.158	683.158	4,64 %
Επενδυτικό Κοινό	3.013.278	3.013.278	29,24 %	3.013.278	3.013.278	20,48 %
ΣΥΝΟΛΟ	10.305.079	10.305.079	100 %	14.710.841	14.710.841	100,00 %

Πηγή : Γενική Συνέλευση Μετόχων 14.02.2013

Στην περίπτωση αυτή, τα συνολικά κεφάλαια άντλησης θα ανέλθουν σε 1.321.728,60 Ευρώ.

Τα παραπάνω σενάρια είναι υποθετικά και βασίζονται σε παραδοχές που κρίνονται μεν λογικές (βάσει των δηλώσεων της παραγράφου 4.5 «Δηλώσεις μετόχων, διοικητικών, διαχειριστικών και εποπτικών οργάνων ή άλλων προσώπων»), ωστόσο είναι πιθανόν να μην απεικονίζουν την πραγματικότητα. Για οποιαδήποτε αλλαγή, θα υπάρξει σχετική ενημέρωση του επενδυτικού κοινού, όπως προβλέπεται.

4.9 ΔΑΠΑΝΕΣ ΕΚΔΟΣΗΣ

Οι συνολικές δαπάνες έκδοσης (δικαιώματα Χ.Α. και Κ.Α.Α., τέλος υπέρ Επιτροπής Κεφαλαιαγοράς, διαφημιστικές καταχωρήσεις, εκτύπωση και διανομή του Ενημερωτικού Δελτίου, ανακοινώσεις στον Τύπο, και αμοιβές και δαπάνες ελεγκτικών οίκων), εκτιμώνται ως ακολούθως:

ΔΑΠΑΝΕΣ ΕΚΔΟΣΗΣ	(ποσά σε Ευρώ)
Χ.Α. – Δικαίωμα εγγραφής 0,05% επί της αξίας των νέων μετοχών	≈ 1.000,00
Χ.Α. – Εξέταση αίτησης για μεταφορά μετοχών από επιτήρηση	≈ 3.000,00
ΕΧΑΕ – Καταχώρηση Νέων Μετοχών ή Αύξηση Μ.Κ. 0,30%	≈ 6.200,00
ΚΕΦΑΛΑΙΑΓΟΡΑ – Πάγιο Τέλος	≈ 8.000,00
ΚΕΦΑΛΑΙΑΓΟΡΑ – Μεταβλητό 0,04% (ελάχιστο 2.000,00 Ευρώ)	≈ 2.000,00
Φόρος Συγκέντρωσης Κεφαλαίου 1%	≈ 20.700,00
Τέλος υπέρ Επιτροπής Ανταγωνισμού 1%	≈ 2.100,00
Διάφορα Έξοδα (εκτύπωσης, ανακοίνωσης κλπ)	≈ 10.000,00
ΣΥΝΟΛΟ	≈ 53.000,00

ΓΛΩΣΣΑΡΙΟ

➤ Συγκροτήματα Ανοικτικών :

Οι βασικές λειτουργίες που επιτελούνται στα ανοικτικά μηχανήματα είναι οι εξής :

- 1) Άνοιγμα : Η πρώτη ύλη φθάνει στην μονάδα νηματοποίησης σε συμπιεσμένη μορφή το άνοιγμα είναι η πρώτη βασική λειτουργία που απαιτείται.
- 2) Καθάρισμα : Στο ανοικτικό συγκρότημα απομακρύνεται το μεγαλύτερο ποσοστό των ξένων υλών (φύλλα, κοτσάνια, κλπ).
- 3) Απομάκρυνση σκόνης : Λαμβάνει χώρα απομάκρυνση μικρών σωματιδίων από τις τούφες των ινών σε μεγάλο βαθμό.
- 4) Ανάμειξη : Η ανάμειξη του ινώδους υλικού είναι μια βασική και απαραίτητη προκαταρκτική επεξεργασία, κατά την διαδικασία παραγωγής νήματος, γιατί οι πρώτες ύλες που χρησιμοποιούνται στα κλωστήρια είναι σχεδόν πάντοτε ανομοιογενείς ως προς τα χαρακτηριστικά τους. Αυτή η ανομοιογένεια οφείλεται, μερικώς τουλάχιστον, στις διαφορετικές συνθήκες καλλιέργειας των φυσικών ινών.
- 5) Ομοιόμορφη τροφοδοσία στο Λανάρι : Εξασφαλίζεται με την αυτόματη τροφοδοσία σε μορφή τουφών με αεροτροφοδοσία.

➤ Λανάρια :

Στο Λανάρι γίνονται οι εξής λειτουργίες :

- 1) Άνοιγμα των τουφών σε ξεχωριστές ίνες, ενέργεια που διευκολύνει τις επόμενες επεξεργασίες.
- 2) Απομάκρυνση ξένων υλών που έχουν διαφύγει από το ανοικτικό συγκρότημα.
- 3) Απομάκρυνση της σκόνης (Μικροσωματίδια που είναι ενωμένα με τις ίνες).
- 4) Ξεμπέρδεμα των νέπς (μικρά μπερδέματα ή κόμποι ινών)
- 5) Απομάκρυνση των πολύ κοντών ινών οι οποίες είναι μη νηματοποιήσιμες. Το ποσοστό των κοντών ινών που απομακρύνονται στο λανάρι είναι πολύ μικρό.
- 6) Ανάμιξη των ινών
- 7) Προσανατολισμός και κατά κάποιον τρόπο παραλληλισμός των ινών.
- 8) Σχηματισμός φυτιλιού. Το φυτίλι είναι η πιο κατάλληλη μορφή ενδιάμεσου προϊόντος για εύκολη τοποθέτηση, μεταφορά και περαιτέρω επεξεργασία.

➤ Σύρτες :

Οι Σύρτες έχουν προορισμό να βελτιώνουν την ομοιομορφία του φυτιλιού, τον παραλληλισμό και την ανάμειξη των ινών, την απομάκρυνση της σκόνης και την ελάττωση της μάζας ινών ανά μονάδα μήκους του υλικού (τράβηγμα ή εκλέπτυνση).

Η ομοιομορφία βελτιώνεται αρχικά από την διεργασία του αναδιπλώματος (doubling) και στην συνέχεια από τη ρύθμιση της με σύστημα autolevelling.

Για να έχει καλή αντοχή το νήμα θα πρέπει οι ίνες που το αποτελούν, να βρίσκονται τοποθετημένες σε παράλληλη μορφή. Στους σύρτες αυτό επιτυγχάνεται με το τράβηγμα ή λέπτυνση. Το τράβηγμα ρυθμίζεται ανάλογα με τα χαρακτηριστικά του υλικού που πρόκειται να επεξεργαστεί και τα χαρακτηριστικά των προϊόντων που θα παραχθούν. Το αναδίπλωμα εκτός από τη βελτίωση στην ομοιομορφία βοηθά και στην ανάμειξη της πρώτης ύλης. Όπως και σε άλλα σημεία της επεξεργασίας του νήματος έτσι και εδώ απομακρύνεται σκόνη από τις ίνες. Κατά την διαδικασία του τραβήγματος δημιουργούνται τριβές μεταξύ των ινών που βοηθούν στην απομάκρυνση της σκόνης.

➤ Βατομηχανή :

Πριν αρχίσει η επεξεργασία του χτενίσματος, πολλά φυτίλια συρτών περνούν από τη βατοποιητική μηχανή για την παραγωγή βάτας συγκεκριμένου βάρους. Με αυτό τον τρόπο επιτυγχάνεται εκτός από ανάμειξη, απομάκρυνση των αγκίστρων (αναδίπλωμα ινών) που έχουν οι ίνες με αποτέλεσμα μεγαλύτερο μήκος ίνας και καλύτερη ποιότητα νήματος.

➤ Χτενίστρια :

Το χτενίσμα αποσκοπεί στη βελτίωση της ποιότητας της πρώτης ύλης και περιλαμβάνεται στη διαδικασία νηματοποίησης πεννιέ.

Η χτενίστρια επιτελεί τις ακόλουθες διεργασίες:

- α) Απομακρύνει με ακρίβεια μια προκαθορισμένη ποσότητα κοντών ινών
- β) Απομακρύνει τις ξένες ύλες που έχουν απομείνει
- γ) Απομακρύνει το μεγαλύτερο ποσοστό των neps (αν όχι όλο) από το ινώδες υλικό
- δ) Σχηματίζει φυτίλι με την μέγιστη δυνατή ομοιομορφία

➤ Προγνέστριες :

Η προγνέστρια αποτελεί το μεταβατικό στάδιο από τους σύρτες στις κλώστριες. Το προϊόν που παράγει λέγεται πρόνημα.

Η προγνέστρια επιτυγχάνει :

- α) Τη λέπτυνση του φυτυλιού των συρτών σε πρόνημα το οποίο κατόπιν είναι εύκολα μετατρέψιμο σε νήμα στις κλώστριες
- β) Την πρόσδοση μερικών στρίψεων (στροφών) στο πρόνημα για συγκράτηση των ινών μεταξύ τους σε αυτή τη δομή
- γ) Την περιτύλιξη του προνήματος σε καλάμια.

➤ Κλώστριες :

Σκοπός της κλώστριας είναι :

- 1) η λέπτυνση του προνήματος στο επιθυμητό νούμερο (διάμετρο νήματος) και η απόκτηση αντοχής της δέσμης ινών προσδίδοντας την επιθυμητή στρίψη.
- 2) η περιτύλιξη του νήματος που γίνεται σε μια μορφή κατάλληλη για αποθήκευση, μεταφορά και παραπέρα επεξεργασία.

Η κλώστρια λειτουργεί ως εξής : τα καλάμια με πρόνημα τοποθετούνται σε κατάλληλα στηρίγματα - ικριώματα. Οι οδηγοί οδηγούν τα προνήματα στο τραβηχτικό μηχανισμό, όπου λεπταίνονται στο τελικό επιθυμητό νούμερο. Το τραβηχτικό σύστημα βρίσκεται σε κλίση 45° – 60° και έχει την μεγαλύτερη επίδραση στην ομοιομορφία του νήματος.

Αφήνοντας τους εκδοτικούς κυλίνδρους η λεπτή δέσμη ινών δέχεται τη στρίψη που χρειάζεται για να αποκτήσει αντοχή. Η στρίψη γίνεται από το αδράχτι που περιστρέφεται με μεγάλη ταχύτητα. Σε κάθε περιστροφή του αδραχτιού δίνεται και μια στροφή, ολοκληρώνοντας έτσι την νηματοποίηση.

Για την περιτύλιξη του νήματος στο μασούρι, που βρίσκεται πάνω στο αδράχτι, απαιτείται μια κόπιτσα να συνεργαστεί με το αδράχτι. Η κόπιτσα κινείται πάνω στο δαχτυλίδι που περιβάλλει το αδράχτι. Η κόπιτσα δεν έχει δική της κίνηση αλλά απλώς παρασύρεται από το νήμα που είναι περασμένο από μέσα της. Η ταχύτητα περιστροφής της είναι μικρότερη από αυτήν του αδραχτιού και αυτό οφείλεται : αφενός στις μεγάλες τριβές που αναπτύσσονται μεταξύ κόπιτσας και δαχτυλιδιού και αφετέρου στην αντίσταση του αέρα στο μπαλόνι του νήματος που σχηματίζεται μεταξύ του νηματοδηγού και της κόπιτσας. Με αυτήν ακριβώς τη διαφορά στην ταχύτητα μεταξύ δαχτυλιδιού και κόπιτσας κατορθώνεται η περιτύλιξη του νήματος στο μασούρι.

Η περιτύλιξη του νήματος σε μασούρια γίνεται με τη συνεχή προς τα "πάνω" και "κάτω" κίνηση των δαχτυλιδιών, που βρίσκονται στερεωμένα σ' ένα φορείο.

➤ Μπομπινουάρ

Η επεξεργασία αυτή γίνεται για δύο λόγους : α) αφαίρεση σφαλμάτων του νήματος που υπάρχουν από όλη την προηγούμενη επεξεργασία π.χ. χοντρά σημεία, λεπτά σημεία, β) την κατασκευή του κώνου ο οποίος αποτελείται από 20-30 μασούρια. Με τον τρόπο αυτό αυξάνεται η παραγωγικότητα του επόμενου σταδίου.

Σε αυτό το στάδιο γίνεται το παραφινάρισμα του νήματος όταν απαιτείται.

➤ Αδελφωτική (μόνο για πολύκλωνα νήματα)

Στο στάδιο αυτό το γίνεται το αδελφωμα των νημάτων, δηλαδή από δυο κώνους νήματος παράγεται «καρούλι» (κύλινδρος) με παραλληλισμένα τα δυο μονόκλωνα νήματα.

➤ Στριπήρια

Δίνονται οι επιθυμητές στρίψεις στο τελικό πολύκλωνο προϊόν.

➤ Υγραντήρας – Ατμιστήρι

Το τελικό προϊόν πριν συσκευαστεί μένει σε υγραντήρα 24 ώρες για να ανακτήσει την απωλεσθείσα υγρασία με αυτόχρονη βελτίωση ορισμένων ποιοτικών παραμέτρων (π.χ. αντοχής). Οι συνθήκες που επικρατούν στον υγραντήρα είναι περίπου : Θερμοκρασία 26-35 °C και υγρασία 70-95%.

Ακολουθεί το άτμισμα που βοηθάει στη σταθεροποίηση των ποιοτικών παραμέτρων των νημάτων.