

ALTEC

**ΑΝΩΝΥΜΟΣ ΒΙΟΤΕΧΝΙΚΗ &
ΕΜΠΟΡΙΚΗ ΕΤΑΙΡΙΑ
ΣΥΣΤΗΜΑΤΩΝ ΠΛΗΡΟΦΟΡΙΚΗΣ & ΕΠΙΚΟΙΝΩΝΙΩΝ**

ΕΝΗΜΕΡΩΤΙΚΟ ΔΕΛΤΙΟ

ΓΙΑ ΤΗΝ ΕΙΣΑΓΩΓΗ 114.893.452 ΝΕΩΝ ΜΕΤΟΧΩΝ ΤΗΣ ΕΤΑΙΡΙΑΣ ΠΡΟΣ ΔΙΑΠΡΑΓΜΑΤΕΥΣΗ ΣΤΗ ΚΑΤΗΓΟΡΙΑ ΥΠΟ ΕΠΙΤΗΡΗΣΗ ΤΗΣ ΑΓΟΡΑΣ ΑΞΙΩΝ ΤΟΥ ΧΡΗΜΑΤΙΣΤΗΡΙΟΥ ΑΘΗΝΩΝ ΣΥΜΦΩΝΑ ΜΕ ΤΙΣ ΑΠΟΦΑΣΕΙΣ ΤΗΣ Β' ΕΠΑΝΑΛΗΠΤΙΚΗΣ ΤΑΚΤΙΚΗΣ ΓΕΝΙΚΗΣ ΣΥΝΕΛΕΥΣΗΣ ΤΩΝ ΜΕΤΟΧΩΝ ΤΗΣ 26.06.2009

Το μετοχικό κεφάλαιο της Εταιρίας αυξήθηκε κατά € 34.468.035,6 με την έκδοση και διάθεση 114.893.452 νέων, κοινών ονομαστικών μετά ψήφου άυλων μετοχών της Εταιρίας, ονομαστικής αξίας € 0,30 η κάθε μία και τιμή διάθεσης € 0,34 ανά μετοχή. Η αύξηση πραγματοποιήθηκε με κατάργηση του δικαιώματος προτίμησης σύμφωνα με το άρθρο 13 παρ. 10 του Κ.Ν 2190/1920 υπέρ των Τραπεζών και λοιπών Πιστωτών της εταιρείας .

Το Διοικητικό Συμβούλιο της Επιτροπής Κεφαλαιαγοράς ενέκρινε το περιεχόμενο του παρόντος Ενημερωτικού Δελτίου, το οποίο απαρτίζεται από τρία (3) χωριστά έγγραφα, ήτοι (α) το Περιληπτικό Σημείωμα, (β) το Έγγραφο Αναφοράς και (γ) το Σημείωμα Μετοχικού Τίτλου, μόνον όσον αφορά την κάλυψη των αναγκών πληροφόρησης του επενδυτικού κοινού, αυτές καθορίζονται από τις διατάξεις του Ν. 3401/2005 και του Κανονισμού (ΕΚ) 809/2004 επιτροπής των Ευρωπαϊκών Κοινοτήτων.

Η ημερομηνία του Ενημερωτικού Δελτίου είναι η 24 Μαρτίου 2010

**Σημειώνεται ότι το παρόν Ενημερωτικό Δελτίο αποτελείται από τρία
(3) χωριστά έγγραφα**

- 1. Το Περιληπτικό Σημείωμα (σελ. 4-28)**
- 2. Το Έγγραφο Αναφοράς (σελ. 29-184)**
- 3. Το Σημείωμα Μετοχικού τίτλου (σελ. 185-208)**

ΠΙΝΑΚΑΣ ΠΕΡΙΕΧΟΜΕΝΩΝ

1.	ΠΕΡΙΛΗΠΤΙΚΟ ΣΗΜΕΙΩΜΑ	4
1.1	Σύντομο Ιστορικό και Επιχειρηματική Δραστηριότητα	4
1.2	Διοίκηση, Διεύθυνση Εργασιών και Τακτικοί Ορκωτοί Ελεγκτές Λογιστές	10
1.3.	Μετοχική Σύμβαση	11
1.4	Συνοπτικά Στοιχεία Αύξησης Μετοχικού Κεφαλαίου	12
1.4.1	Γενικά Στοιχεία – Όροι της Αύξησης Μετοχικού Κεφαλαίου	12
1.4.2	Κατάργηση του Δικαιώματος Προτίμησης	13
1.4.3	Λόγοι της Αύξησης Μετοχικού Κεφαλαίου και Προορισμός των νέων κεφαλαίων	14
1.4.4	Συγκρούσεις συμφερόντων	15
1.5	Συνοπτικές Χρηματοοικονομικές Πληροφορίες	15
1.6	Συνοπτικά Στοιχεία για τους Παράγοντες Κινδύνου	25
1.7	Τάσεις και Προοπτικές	25
1.8	Πληροφορίες μέσω παραπομπής & έγγραφα στη διάθεση του κοινού	27

1. ΠΕΡΙΛΗΠΤΙΚΟ ΣΗΜΕΙΩΜΑ

Το παρόν Ενημερωτικό Δελτίο αφορά στην εισαγωγή των 114.893.452 νέων κοινών ονομαστικών μετοχών στην αγορά αξιών του Χρηματιστηρίου Αθηνών (εφεξής «Χ.Α.»), που εκδόθηκαν λόγω αύξησης του μετοχικού κεφαλαίου της εταιρίας με την επωνυμία «ALTEC ΑΝΩΝΥΜΟΣ ΒΙΟΤΕΧΝΙΚΗ & ΕΜΠΟΡΙΚΗ ΕΤΑΙΡΙΑ ΣΥΣΤΗΜΑΤΩΝ ΠΛΗΡΟΦΟΡΙΚΗΣ & ΕΠΙΚΟΙΝΩΝΙΩΝ» (εφεξής η «ALTEC» ή η «Εταιρία»), με κατάργηση του δικαιώματος προτίμησης των παλαιών μετόχων, σύμφωνα, με το άρθρο 13 παρ. 10 του Κ.Ν. 2190/1920 υπέρ των Τραπεζών και λοιπών Πιστωτών της Εταιρείας, με σκοπό την ενίσχυση των ιδίων κεφαλαίων της και την μείωση των Τραπεζικών της υποχρεώσεων στα πλαίσια της κεφαλαιακής αναδιάρθρωσης όπως αυτή αποτυπώθηκε με την από 23/6/2009 οριστική συμφωνία, που υπεγράφη μεταξύ της εταιρείας ALTEC ABEE, του βασικού της μετόχου κ. Αθ. Αθανασούλη και των δανειστριών τραπεζών.

Το παρόν Ενημερωτικό Δελτίο έχει συνταχθεί σύμφωνα με την ισχύουσα ελληνική νομοθεσία και έχει εγκριθεί από το Διοικητικό Συμβούλιο της Επιτροπής Κεφαλαιαγοράς μόνον όσον αφορά την κάλυψη των αναγκών πληροφόρησης του επενδυτικού κοινού, όπως αυτές καθορίζονται από τις διατάξεις του Κανονισμού (ΕΚ) 809/2004 της Επιτροπής των Ευρωπαϊκών Κοινοτήτων και του ν. 3401/2005.

Το παρόν περιληπτικό σημείωμα περιλαμβάνει συνοπτικές πληροφορίες για την επιχειρηματική δραστηριότητα, τα χρηματοοικονομικά στοιχεία, τη μετοχική σύνθεση και τη διοίκηση και διεύθυνση εργασιών του Ομίλου εταιριών ALTEC (εφεξής ο «Όμιλος») καθώς και τα συνοπτικά στοιχεία των όρων της παρούσας αύξησης μετοχικού κεφαλαίου. Στον Όμιλο εταιριών ALTEC περιλαμβάνονται η Εταιρία και οι εταιρίες που ενοποιούνται στις οικονομικές της καταστάσεις.

Το παρόν Περιληπτικό Σημείωμα αποτελεί εισαγωγή του Ενημερωτικού Δελτίου. Κάθε επενδυτής θα πρέπει να βασίσει οποιαδήποτε επενδυτική απόφαση του για κινητές αξίες στην εξέταση του Ενημερωτικού Δελτίου στο σύνολό του.

Σε περίπτωση που αξίωση σχετική με τις πληροφορίες που περιέχονται στο Ενημερωτικό Δελτίο ασκείται ενώπιον δικαστηρίου, ο ενάγων επενδυτής ενδέχεται να υποχρεωθεί να φέρει τα έξοδα μετάφρασης μέρους ή του συνόλου του Ενημερωτικού Δελτίου, πριν από την έναρξη της παραπάνω διαδικασίας. Αστική ευθύνη αποδίδεται στα πρόσωπα που υπέβαλαν το περιληπτικό σημείωμα, συμπεριλαμβανομένης οποιασδήποτε μετάφρασής του, και ζήτησαν την κοινοποίησή του σύμφωνα με το άρθρο 18 του ν. 3401/2005, μόνον εφόσον το εν λόγω σημείωμα είναι παραπλανητικό, ανακριβές ή δεν παρουσιάζει συνάφεια όταν διαβάζεται σε συνδυασμό με τα υπόλοιπα μέρη του Ενημερωτικού Δελτίου.

1.1 Σύντομο Ιστορικό και Επιχειρηματική Δραστηριότητα της εταιρείας.

Η εταιρεία ALTEC ΑΝΩΝΥΜΟΣ ΒΙΟΤΕΧΝΙΚΗ ΚΑΙ ΕΜΠΟΡΙΚΗ ΕΤΑΙΡΙΑ ΣΥΣΤΗΜΑΤΩΝ ΠΛΗΡΟΦΟΡΙΚΗΣ ΚΑΙ ΕΠΙΚΟΙΝΩΝΙΩΝ και τον διακριτικό τίτλο «ALTEC Α.Β.Ε.Ε.» είναι η μητρική εταιρεία του ομίλου. Συνεστήθη το 1988 και έλαβε Αρ. Μ.Α.Ε 17825/Β/88/27. Συστάθηκε με την υπ' αριθμό 7582/1988 πράξη της Συμβολαιογράφου Ευαγγ. Νικολακάκου Καρακατσάνη και τις με αριθμό 7620/1988 και 7654/25.8.88 διορθωτικές πράξεις της ίδιας Συμβολαιογράφου.

Η εταιρεία συστάθηκε με την επωνυμία "ALTEC ΑΝΩΝΥΜΟΣ ΒΙΟΤΕΧΝΙΚΗ ΚΑΙ ΕΜΠΟΡΙΚΗ ΕΤΑΙΡΕΙΑ ΣΥΣΤΗΜΑΤΩΝ ΠΛΗΡΟΦΟΡΙΚΗΣ" και με το διακριτικό τίτλο "ALTEC Α.Β.Ε.Ε. Ελληνικά Συστήματα Πληροφορικής".

Με απόφαση της Γενικής Συνέλευσης των μετόχων της 4ης Σεπτεμβρίου 1997 αποφασίστηκε η αλλαγή της επωνυμίας της εταιρείας σε "ALTEC ΑΝΩΝΥΜΟΣ ΒΙΟΤΕΧΝΙΚΗ ΚΑΙ ΕΜΠΟΡΙΚΗ ΕΤΑΙΡΕΙΑ ΣΥΣΤΗΜΑΤΩΝ ΠΛΗΡΟΦΟΡΙΚΗΣ ΚΑΙ ΕΠΙΚΟΙΝΩΝΙΩΝ" και η αλλαγή του διακριτικού τίτλου αυτής σε "ALTEC Α.Β.Ε.Ε. Συστήματα Πληροφορικής και Επικοινωνιών". Επίσης κατά την ίδια συνεδρίαση αποφασίστηκε η δυνατότητα χρήσης δύο διακριτικών τίτλων της εταιρείας, των εξής: "ALTEC Α.Β.Ε.Ε. Συστήματα Πληροφορικής και Επικοινωνιών" ή " ALTEC Α.Β.Ε.Ε.

Η διάρκεια της εταιρείας σύμφωνα με το άρθρο 4 του Καταστατικού της εταιρείας ορίζεται για πενήντα (50) χρόνια από την ημερομηνία που αρχίζει με την καταχώρηση στο Μητρώο Ανωνύμων Εταιρειών από την αρμόδια εποπτεύουσα αρχή της διοικητικής απόφασης για την παροχή αδείας σύστασης της παρούσας εταιρείας και την έγκριση του καταστατικού της.

Η έδρα της Εταιρείας βρίσκεται στο Δήμο Αμαρουσίου και τα κεντρικά της γραφεία στεγάζονται σε κτίριο, επί της οδού Πάτμου 12, 151 23 Μαρούσι Αττικής τηλ 210-6872200

Οι μετοχές της εταιρείας εισήχθησαν στην Παράλληλη Αγορά του Χρηματιστηρίου Αθηνών το 1995 και στην Κύρια Αγορά του Χρηματιστηρίου Αθηνών το 1997 Το 2008 οι μετοχές της εταιρείας μεταφέρθηκαν στη κατηγορία «υπό επιτήρηση» εξαιτίας της κήρυξης πτώχευσης της θυγατρικής ALTEC TELECOMS.

Με βάση το τελευταίο κωδικοποιημένο καταστατικό της εταιρείας όπως ισχύει μετά την από 26.06.2009 Β' Επαναληπτικής Τακτική Γενική Συνέλευση των μετόχων της εταιρείας, ο σκοπός της εταιρείας αναφέρεται συνοπτικά κατωτέρω:

- 1) Η κατασκευή, εμπορία και συντήρηση ηλεκτρονικών υπολογιστών, τηλεπικοινωνιακού υλικού, μηχανογραφικού εξοπλισμού, ηλεκτρονικών ταμειακών μηχανών και κάθε ηλεκτρονικής κατασκευής και συστήματος σύγχρονης τεχνολογίας.
- 2) Η εμπορία ειδών πληροφορικής
- 3) Η προμήθεια εμπορία & διανομή τηλεφωνικών συσκευών και παντός είδους τηλεπικοινωνιακού εξοπλισμού .
- 4) Παραγωγή , εμπορία και διάθεση λογισμικού (Software) Καθώς και παροχή υπηρεσιών σχετικά με τα ανωτέρω .
- 5) Η παροχή μηχανογραφικών υπηρεσιών και η μηχανογραφική επεξεργασία πληροφοριακών στοιχείων για λογαριασμό τρίτων.
- 6) Η παροχή πάσης φύσεως τηλεπικοινωνιακών υπηρεσιών, καθώς και υπηρεσιών Διαδικτύου (internet).
- 7) Η προαγωγή της έρευνας στους τομείς της σύγχρονης ηλεκτρονικής τεχνολογίας σε συνεργασία με τους αντίστοιχους φορείς του δημόσιου και ιδιωτικού τομέα με σκοπό την εισαγωγή και ανάπτυξη ελληνικής τεχνολογίας.
- 8) Η ανάληψη δραστηριοτήτων συναφών προς τις τηλεπικοινωνίες, συμπεριλαμβανομένων του σχεδιασμού συστημάτων, της ανάπτυξης, παραγωγής, χρήσης, πώλησης, εκμίσθωσης, μίσθωσης και συντήρησης τηλεπικοινωνιακού εξοπλισμού, της εμπορίας ασυρματικών τηλεπικοινωνιακών συστημάτων, καθώς και της παροχής κάθε είδους υπηρεσιών σταθερής και κινητής επικοινωνίας.

Ο παραπάνω σκοπός δεν τροποποιήθηκε από την από 26.6.2009 Β' Επαναληπτική Τακτική Γενική Συνέλευση των μετόχων της ALTEC. Αναμένεται όμως να τροποποιηθεί με απόφαση κάποιας προσεχούς Γενικής Συνέλευσης, προκειμένου να αφαιρεθούν τα τμήματα εκείνα του σκοπού που δεν ανταποκρίνονται πλέον στις δραστηριότητες της εταιρείας μετά την απόσχιση των κλάδων INTEGRATION και SOFTWARE.

Τη χρήση 1.1.2008 -31.12.2008 μετά από μία σειρά αρνητικών συγκυριών και εξελίξεων, με κυριότερες αυτών (α) την κήρυξη πτώχευσης της θυγατρικής εταιρείας ALTEC TELECOMS A.E., (β) την κατάσταση πρόσκαιρης οικονομικής αδυναμίας της επίσης θυγατρικής εταιρείας Microland Computers A.E.B.E., η οποία την οδήγησε στην υποβολή αίτησης συνδιαλλαγής σύμφωνα με το άρθρο 99 και επ. του Πτωχευτικού Κώδικα και (γ) τη γενικότερη αρνητική οικονομική συγκυρία που προήλθε ως αποτέλεσμα της κρίσης του ευρύτερου χρηματοπιστωτικού τομέα, η εταιρεία περιήλθε σε κατάσταση έλλειψης ρευστότητας η οποία απείλησε να επηρεάσει αρνητικά τις εν γένει εμπορικές και επιχειρηματικές της δραστηριότητες. Η εταιρεία αρχικά αντιμετώπισε προσωρινά την κατάσταση αυτή συνάπτοντας κοινοπρακτικό δάνειο με τρεις από τις σημαντικότερες δανείστριες τράπεζες (Eurobank, Εθνική Τράπεζα της Ελλάδος και Τράπεζα Πειραιώς), ύψους 15 εκ. ευρώ το Σεπτέμβριο του 2008. (Σχετικά Απόφαση Δ.Σ της εταιρείας με ημερομηνία 23.9.2008) . Κατά τη διάρκεια της χρήσεως που έληξε την 31 Δεκεμβρίου 2008 ο όμιλος και η εταιρεία υπέστησαν καθαρές ζημιές ποσού ευρώ 151.485 χιλ. και ευρώ 146.860 χιλ αντίστοιχα και την ίδια ημερομηνία η καθαρή θέση ήταν αρνητική κατά ευρώ 78.955 χιλ και ευρώ 43.732 χιλ αντίστοιχα, οι βραχυπρόθεσμες υποχρεώσεις μεγαλύτερες του κυκλοφορούντος ενεργητικού κατά ευρώ 73.402.

χιλ και ευρώ 27.610 χιλ αντίστοιχα, και οι λειτουργικές ταμιακές ροές αρνητικές.

Για την αντιμετώπιση της κατάστασης αυτής, η Διοίκηση της Εταιρείας και του Ομίλου, σε στενή συνεργασία με τις πιστώτριες τράπεζες, προκειμένου να βελτιώσει την οικονομική κατάσταση και να ανταπεξέλθει των δυσκολιών που αντιμετωπίζουν, εκπόνησε σχέδιο συνολικής ανασυγκρότησης του Ομίλου με προσανατολισμό στην επικέντρωση της δραστηριότητας στους κλάδους ανάπτυξης λογισμικού (software) και στην εφαρμογή ολοκληρωμένων λύσεων (INTEGRATION), οι οποίοι ανέκαθεν ήταν οι πιο αποδοτικοί. Περαιτέρω συμφωνήθηκε η κεφαλαιακή αναδιάρθρωση της Εταιρείας, η ανασυγκρότηση των θυγατρικών και η αναδιοργάνωση των υποχρεώσεων της. Στα πλαίσια της συνολικής ανασυγκρότησης του Ομίλου μέχρι την ημερομηνία σύνταξης του Ενημερωτικού πραγματοποιήθηκαν τα κάτωθι γεγονότα :

1. Πώληση του ποσοστού συμμετοχής στην εταιρεία DATAMED A.E

Την 27 Μαρτίου 2009 η Εταιρεία ανακοίνωσε την μεταβίβαση ποσοστού του 70% των μετοχών, που κατείχε στην εταιρεία "DATAMED A.E.". Το ποσοστό μεταβιβάστηκε στον έτερο βασικό μέτοχο της εταιρείας, κ. Ανέστη Χριστοδουλάκη, έναντι τιμήματος 770.000 Ευρώ. Η εν λόγω μεταβίβαση εντάσσεται στο πλαίσιο της προσπάθειας της διοίκησης για αναδιάρθρωση του Ομίλου και επικέντρωση της δραστηριότητάς του στους πιο αποδοτικούς κλάδους της ανάπτυξης λογισμικού και της εφαρμογής ολοκληρωμένων λύσεων.

2. Απόσχιση των κλάδων SOFTWARE και INTEGRATION

Στα πλαίσια της γενικότερης αναδιοργάνωσης της δομής του Ομίλου, με την από 26/6/2009 απόφαση της Β' Επαναληπτικής Τακτικής Γενικής Συνέλευσης των μετόχων της ALTEC εγκρίθηκε η απόσχιση των κλάδων SOFTWARE και INTEGRATION και η εισφορά τους στις 100% θυγατρικές εταιρείες του Ομίλου ALTEC ΑΝΑΠΤΥΞΗ ΛΟΓΙΣΜΙΚΟΥ Α.Ε με διακριτικό τίτλο "ALTEC SOFTWARE" και ALTEC ΟΛΟΚΛΗΡΩΜΕΝΑ ΣΥΣΤΗΜΑΤΑ ΠΛΗΡΟΦΟΡΙΚΗΣ Α.Ε με διακριτικό τίτλο "ALTEC INTEGRATION". Η Β' Επαναληπτική Γενική Συνέλευση των μετόχων της 26.6.2009 επικύρωσε την από 9.4.2009 απόφαση του Διοικητικού Συμβουλίου περί της απόσχισης των κλάδων SOFTWARE και INTEGRATION και την εισφορά τους στις 100% θυγατρικές εταιρείες του Ομίλου "ALTEC SOFTWARE" και "ALTEC INTEGRATION".

Οι δυο θυγατρικές ανώνυμες εταιρείες ιδρύθηκαν με σχετική απόφαση του Δ.Σ της εταιρείας με ημερομηνία 9.4.2009. Το μετοχικό κεφάλαιο της κάθε εταιρείας ανέρχεται σε 60.000 ευρώ, ο δε σκοπός της κάθε εταιρείας απεικονίζει και περιγράφει την δραστηριότητα του υπό απορρόφηση κλάδου.

Η ανακοίνωση καταχώρησης στο Μητρώο Ανώνυμων Εταιρειών της σύστασης της Ανώνυμης εταιρείας ALTEC ΟΛΟΚΛΗΡΩΜΕΝΑ ΣΥΣΤΗΜΑΤΑ ΠΛΗΡΟΦΟΡΙΚΗΣ ΑΝΩΝΥΜΗ ΕΤΑΙΡΕΙΑ με το διακριτικό τίτλο "ALTEC INTEGRATION A.E" δημοσιεύτηκε στο ΦΕΚ αρ. Φύλλου 3103/30.4.2009 και η ανακοίνωση καταχώρησης στο Μητρώο Ανώνυμων Εταιρειών της σύστασης της Ανώνυμης εταιρείας ALTEC ΑΝΑΠΤΥΞΗ ΛΟΓΙΣΜΙΚΟΥ ΑΝΩΝΥΜΗ ΕΤΑΙΡΕΙΑ με το διακριτικό τίτλο "ALTEC SOFTWARE A.E" δημοσιεύτηκε στο ΦΕΚ αρ. Φύλλου 3105/30.4.2009.

Η έγκριση της απόσχισης των κλάδων SOFTWARE και INTEGRATION έγινε βάση : α) των εγκεκριμένων από το Διοικητικό Συμβούλιο με ημερομηνία 31/12/2008 λογιστικών καταστάσεων και β) τις από 11/5/2009 εκθέσεις εκτίμησης της λογιστικής αξίας των αποσχιζόμενων κλάδων.

Η απόσχιση και εισφορά των αποσχιζόμενων κλάδων της Εισφέρουσας Εταιρείας, πραγματοποιήθηκε σύμφωνα με τις διατάξεις του Ν.Δ. 1297/1972.

Η καθαρή θέση του κλάδου Λογισμικού (SOFTWARE) της ALTEC κατά την 31.12.2008, η οποία εκτιμήθηκε από τους Ορκωτούς Ελεγκτές – Λογιστές Κωνσταντίνο Νικολέτο και Πάνο Καβελλάρη της εταιρείας Ορκωτών Ελεγκτών – λογιστών FRS GLOBAL AUDITORS A.E., στο ποσό των 1.599.694,16 Ευρώ όπως οι ανωτέρω Ορκωτοί Ελεγκτές – Λογιστές, με την ιδιότητά τους της Επιτροπής του Άρθρου 9 παρ. 4 Ν. 2190/1920, αναφέρουν στη σχετική από 11 Μαΐου 2009 Έκθεσή τους. Πιο συγκεκριμένα, η ανωτέρω Καθαρή Θέση αναλύεται ως ακολούθως:

ΕΝΕΡΓΗΤΙΚΟ

Έξοδα εγκαταστάσεως	€ 150.208,32
Πάγιο Ενεργητικό	€ 38.697.483,20
Κυκλοφορούν Ενεργητικό	€ <u>5.212.444,79</u>
ΣΥΝΟΛΟ (Α)	€ 44.060.136,31

ΠΑΘΗΤΙΚΟ

Προβλέψεις για κινδύνους και έξοδα	€ 800.387,18
Βραχυπρόθεσμες υποχρεώσεις	€ <u>41.660.054,97</u>
ΣΥΝΟΛΟ (Β)	€ 42.460.442,15

Διαφορά (Εισφερόμενο Κεφάλαιο) (Α)-(Β) **€ 1.599.694,16**

Η Καθαρή Θέση του κλάδου Εφαρμογών Ολοκληρωμένων Λύσεων Πληροφορικής (INTEGRATION) της ALTEC κατά την 31.12.2008 εκτιμήθηκε από τους ίδιους ως άνω ορκωτούς ελεγκτές – λογιστές στο ποσό των 251.134,92 Ευρώ. όπως οι ανωτέρω Ορκωτοί Ελεγκτές – Λογιστές, με την ιδιότητά τους της Επιτροπής του Άρθρου 9 παρ. 4 Ν. 2190/1920, αναφέρουν στη σχετική από 11 Μαΐου 2009 Έκθεσή τους (σελ. 34). Πιο συγκεκριμένα η ανωτέρω Καθαρή Θέση αναλύεται ως ακολούθως:

ΕΝΕΡΓΗΤΙΚΟ

Έξοδα εγκαταστάσεως	€ 150.248,24
Πάγιο Ενεργητικό	€ 15.962.121,85
Κυκλοφορούν Ενεργητικό	€ 30.277.189,81
Μεταβατικοί Λογαριασμοί Ενεργητικού	€ <u>2.469.600,00</u>
ΣΥΝΟΛΟ (Α)	€ 48.859.159,90

ΠΑΘΗΤΙΚΟ

Προβλέψεις για κινδύνους και έξοδα	€ 784.806,21
Βραχυπρόθεσμες υποχρεώσεις	€ <u>47.823.218,77</u>
ΣΥΝΟΛΟ (Β)	€ 48.608.024,98

Διαφορά (Εισφερόμενο Κεφάλαιο) (Α)-(Β) € 251.134,92

Οι αναδεχόμενες εταιρείες για την ανάληψη της ανωτέρω καθαρής θέσης θα εκδώσουν η κάθε μία προς την ALTEC 1.000 μετοχές ονομαστικής αξίας 60 € εκάστη.

Οι από 11 Μαΐου 2009 Εκθέσεις των Ορκωτών Ελεγκτών Λογιστών περί διαπίστωσης της λογιστικής αξίας των κλάδων Ολοκληρωμένων Λύσεων - Integration και Λογισμικού - Software είναι διαθέσιμες στα γραφεία της Εταιρίας, επί της οδού Πάτμου 12, 151 23 Μαρούσι Αττικής.

Η Εταιρία συνέταξε και διέθεσε στο επενδυτικό κοινό από τις 09.07.2009 σχετικό Πληροφοριακό Σημείωμα, που συντάχθηκε για την απόσχιση των κλάδων Ολοκληρωμένων Λύσεων (Integration) και Λογισμικού (Software), σύμφωνα με τις διατάξεις της παραγράφου 4.1.3.12 του Κανονισμού του Χ.Α. (22 Ιουλίου 2008) και ειδικότερα την παράγραφο 1(γ), που αφορά την απόσχιση κλάδου εταιρίας, της οποίας οι μετοχές είναι εισηγημένες στο Χ.Α., και ο οποίος αντιπροσωπεύει το 30% τουλάχιστον του κύκλου εργασιών της κατά την τελευταία οικονομική χρήση καθώς και τις σχετικές διατάξεις της υπ' αριθμ. 25/17.7.2008 απόφασης του Διοικητικού Συμβουλίου του Χ.Α. Το εν λόγω

Ενημερωτικό είναι διαθέσιμο σε ηλεκτρονική μορφή στην ιστοσελίδα της Εταιρίας (www.altec.gr) καθώς και στην ιστοσελίδα του Χ.Α.Α (www.ase.gr).

Η ως άνω απόσχιση των δύο κλάδων εγκρίθηκε δυνάμει των υπ' αριθμ. ΕΜ-20876/31.7.2009 και ΕΜ 220877/31.07.2009 αποφάσεων του Νομάρχη Αθηνών.

Η ALTEC μετά την εισφορά των κλάδων στις κατά 100% θυγατρικές της εταιρείες θα περιορίσει τις δραστηριότητες της σε:

α) Συμμετοχές σε άλλες εταιρείες

β) στη παροχή Διοικητικών υπηρεσιών προς τις θυγατρικές εταιρείες. Ειδικότερα, η ALTEC θα παρέχει στις θυγατρικές εταιρείες υπηρεσίες λογιστικές, οικονομικές, νομικές και marketing,

Η απόσχιση των δύο κλάδων έγινε στα πλαίσια του σχεδίου κεφαλαιακής αναδιάρθρωσης της ALTEC κατόπιν του Μνημονίου Συνεργασίας που υπεγράφη την 1η Απριλίου 2009 με αντισυμβαλλόμενους τις τράπεζες Eurobank, Εθνική Τράπεζα, Τράπεζα Πειραιώς, Εμπορική Τράπεζα, Αγροτική Τράπεζα, Γενική Τράπεζα Attica Bank και Τράπεζα Κύπρου. Η υπογραφή Μνημονίου Συνεργασίας της εταιρείας με αντισυμβαλλόμενους τις ως άνω τράπεζες εγκρίθηκε από το Δ.Σ της εταιρείας στη συνεδρίαση της 27 Μαρτίου 2009.

Στη συνέχεια, στις 23.6.2009 υπεγράφη μεταξύ των ιδίων συμβαλλομένων η σχετική τελική συμφωνία.

Το σχέδιο κεφαλαιακής αναδιάρθρωσης της ALTEC περιλαμβάνει τα εξής:

i) Απόσχιση της δραστηριότητας τυποποιημένου λογισμικού και συστημάτων E.R.P. επιχειρήσεων ("Software") και της δραστηριότητας ολοκληρωμένων λύσεων για τον Δημόσιο, Τραπεζικό και Ιδιωτικό Τομέα ("Integration") και εισφορά των δραστηριοτήτων αυτών σε 100% θυγατρικές του Ομίλου. Ο εν λόγω μετασχηματισμός αποτελεί μέρος της στρατηγικής του Ομίλου για επικέντρωση στους τομείς της ανάπτυξης λογισμικού και των εφαρμογών ολοκληρωμένων λύσεων πληροφορικής στους οποίους κατέχει ηγετική θέση και αποσκοπεί στην ενίσχυση και ανάδειξη των διακριτών επιχειρηματικών δραστηριοτήτων του Ομίλου

ii) Πώληση των ιδιόκτητων ακινήτων της ALTEC με σκοπό την άμεση μείωση των τραπεζικών της υποχρεώσεων.

iii) Πώληση συμμετοχών της ALTEC με σκοπό τη χρηματοδότηση της κεφαλαιακής αναδιάρθρωσης της εταιρείας και την άμεση ενίσχυση της ρευστότητάς της και

iv) Καθολική αναδιάρθρωση του τραπεζικού δανεισμού της εταιρείας, η οποία θα περιλαμβάνει μεταφορά δανεισμού στις δραστηριότητες software και integration και αναχρηματοδότηση του υφιστάμενου δανεισμού με την έκδοση μακροχρόνιων ομολογιακών δανείων καθώς και συμμετοχή των τραπεζών στο μετοχικό κεφάλαιο της ALTEC.

v) Το διοικητικό συμβούλιο θα αποτελείται από επτά (7) μέλη και ο βασικός μέτοχος καθ' όλη τη διάρκεια της συμφωνίας, εφόσον κατέχει ποσοστό ίσο ή μεγαλύτερο του 10% του μετοχικού κεφαλαίου, θα έχει το δικαίωμα διορισμού ενός(1) εκπροσώπου στο διοικητικό συμβούλιο της εταιρείας.

vi) Στο βασικό μέτοχο Αθανάσιο Αθανασούλη παρέχεται το δικαίωμα αγοράς (call option) των μετοχών των τραπεζών εντός του χρονικού διαστήματος που ξεκινά δώδεκα(12) μήνες και λήγει είκοσι τέσσερις (24) ημερολογιακούς μήνες από την ημέρα πιστοποίησης της καταβολής της αύξησης. Οι τράπεζες έχουν υποχρέωση να πουλήσουν, το σύνολο των μετοχών που κατέχουν κατά την ημερομηνία άσκησης του δικαιώματος.

vii) Κάθε τράπεζα που επιθυμεί να πωλήσει, μεταβιβάσει ή διαθέσει μέρος ή το σύνολο των μετοχών της (εξαιρούνται οι μετοχές που κατέχουν οι Τράπεζα Αττικής και η Τράπεζα Κύπρου), πρέπει να ενημερώσει προηγουμένως τον Βασικό Μέτοχο για τις προθέσεις της. Ο Βασικός Μέτοχος θα έχει το δικαίωμα για την αγορά του ως άνω συνόλου των μετοχών και σε περίπτωση μη εκδήλωσης ενδιαφέροντος θα παρέχεται το δικαίωμα στις τράπεζες για την διάθεση των μετοχών σε Τρίτους.

Το σχέδιο κεφαλαιακής αναδιάρθρωσης εγκρίθηκε από τη Β' Επαναληπτική Τακτική Γενική Συνέλευση των μετόχων της 26.6.2009

Στόχος της κεφαλαιακής αυτής αναδιάρθρωσης είναι η ενίσχυση της ρευστότητας της ALTEC για τη συνέχιση της κερδοφόρου επιχειρηματικής της δραστηριότητας προκειμένου να είναι σε θέση, εκ των μελλοντικών της κερδών να αποπληρώνει σταδιακά τα χρέη της προς πιστωτές της. Κατά τον τρόπο αυτό, η Διοίκηση της ALTEC εκτιμά ότι σε μέσο-μακροπρόθεσμο ορίζοντα θα επιτευχθεί η οικονομική εξυγίανση της ALTEC και η οριστική απαλλαγή της από χρέη που απειλούσαν την

επιχειρηματική της δραστηριοποίηση.

3. Πώληση του ποσοστού συμμετοχής στην εταιρεία «ΥΠΗΡΕΣΙΕΣ ΑΝΟΙΚΤΗΣ ΤΕΧΝΟΛΟΓΙΑΣ ΑΝΩΝΥΜΗ ΕΤΑΙΡΕΙΑ» με διακριτικό τίτλο «OTS Α.Ε.».

Την 25 Ιουνίου 2009 η εταιρεία ανακοίνωσε ότι υπογράφηκε η σύμβαση μεταβίβασης του 60% των μετοχών, που κατείχε στην εταιρεία «ΥΠΗΡΕΣΙΕΣ ΑΝΟΙΚΤΗΣ ΤΕΧΝΟΛΟΓΙΑΣ ΑΝΩΝΥΜΗ ΕΤΑΙΡΕΙΑ» με διακριτικό τίτλο «OTS Α.Ε.». Το ως άνω ποσοστό μεταβιβάστηκε στην εταιρεία «BLUE VALUE ΑΝΩΝΥΜΗ ΕΤΑΙΡΕΙΑ ΣΥΜΜΕΤΟΧΩΝ ΚΑΙ ΕΠΕΝΔΥΣΕΩΝ», έναντι τιμήματος 4.000.000 ευρώ. Η ως άνω μεταβίβαση των μετοχών της εταιρείας OTS ΑΕ εγκρίθηκε από το Δ. Σ της εταιρείας στη συνεδρίαση της 22 Ιουνίου 2009.

4. Κήρυξη πτώχευσης της Altec Telecoms A.E

Η εταιρεία Altec Telecoms δυνάμει της με αριθμό 206/27-02-09 αποφάσεως του Πολυμελούς Πρωτοδικείου Αθηνών κηρύχθηκε σε πτώχευση και ορίστηκε Σύνδικος. Σύμφωνα με την απόφαση 461/22-5-2009 ο ορισθείς Σύνδικος ανέλαβε το έργο του και έκτοτε, το Διοικητικό Συμβούλιο της εν λόγω εταιρείας έπαυσε να ασκεί διοίκηση και ο Όμιλος απώλεσε τον έλεγχο επί των περιουσιακών στοιχείων και της δραστηριότητας της εν λόγω θυγατρικής. Ως εκ τούτου, από την προαναφερθείσα ημερομηνία, της ανάληψης καθηκόντων από το Σύνδικο, ο Όμιλος έπαυσε να ενοποιεί την Altec Telecoms και προέβη σε «από-ενοποίηση» (deconsolidation).

5. Υπογραφή τελικής συμφωνίας μεταξύ ALTEC, βασικού μετόχου και Τραπεζικών ιδρυμάτων.

Την 25 Ιουνίου 2009, το Διοικητικό Συμβούλιο της Εταιρείας ανακοίνωσε στο επενδυτικό κοινό ότι υπεγράφη το κείμενο της τελικής συμφωνίας μεταξύ της ALTEC, του βασικού της μετόχου του κ. Αθ. Αθανασούλη και των τραπεζών ΑΓΡΟΤΙΚΗ ΤΡΑΠΕΖΑ, ΓΕΝΙΚΗ ΤΡΑΠΕΖΑ, EFG EUROBANK, ΕΘΝΙΚΗ ΤΡΑΠΕΖΑ, ΕΜΠΟΡΙΚΗ ΤΡΑΠΕΖΑ, ΤΡΑΠΕΖΑ ΑΤΤΙΚΗΣ, ΤΡΑΠΕΖΑ ΚΥΠΡΟΥ και ΤΡΑΠΕΖΑ ΠΕΙΡΑΙΩΣ, για την κεφαλαιακή αναδιάρθρωση της εταιρείας.

6. Απόρριψη αίτηση θυγατρικής εταιρείας MICROLAND υπαγωγής της στη διαδικασία συνδιαλλαγής, σύμφωνα με το άρθρ. 99 του Πτωχευτικού Κώδικα.

Την 3 Ιουλίου 2009 το Πρωτοδικείο Αθηνών με την υπ' αριθμόν 624 απόφασή του απέρριψε την αίτηση της θυγατρικής εταιρείας MICROLAND υπαγωγής της στη διαδικασία συνδιαλλαγής, σύμφωνα με το άρθρ. 99 του Πτωχευτικού Κώδικα. Δεδομένου ότι, η απόρριψη της εν λόγω αίτησης καθώς και ο σημαντικός περιορισμός των λειτουργικών δραστηριοτήτων της εταιρείας ενδέχεται να δημιουργήσει προβλήματα στη περαιτέρω συνέχιση λειτουργίας της εταιρείας. Η διοίκηση της Microland ΑΒΕΕ αποφάσισε να προβεί σε εκτεταμένες απομειώσεις των λογιστικών αξιών των περιουσιακών στοιχείων καθώς αυτά δεν συμμετέχουν πλέον στη διαδικασία παραγωγής ταμειακών ροών. Διενεργήθηκε απομείωση των ασωμάτων παγίων κατά 3,6 εκ. περίπου, των παγίων εγκαταστάσεων σε ακίνητα τρίτων (των πρώην καταστημάτων) κατά 4,6 εκ. περίπου και τα αποθέματα εμπορευμάτων υποτιμήθηκαν κατά 0,4 εκ. περίπου. Αντίστοιχα, αντιστράφηκε το υπόλοιπο της αναβαλλόμενης φορολογικής υποχρέωσης κατά 1,1 εκ. περίπου και η συνολική επιβάρυνση των καθαρών μετά φόρων αποτελεσμάτων και των ιδίων κεφαλαίων ανήλθε σε 7,5 εκ. περίπου.

7. Πώληση των ακινήτων ιδιοκτησίας της ALTEC Α.Β.Ε.Ε

Την 30 Ιουλίου 2009, η εταιρεία ανακοινώνει ότι προχώρησε στην πώληση των ακινήτων ιδιοκτησίας της αντί συνολικού τιμήματος 17.200.000 ευρώ στην ανώνυμη εταιρεία με την επωνυμία "ΠΥΡΡΙΧΟΣ ΑΝΩΝΥΜΗ ΕΤΑΙΡΕΙΑ ΑΚΙΝΗΤΩΝ" η οποία συστήθηκε για τον σκοπό αυτό από τις πιστώτριες τράπεζες που έχουν χορηγήσει στην εταιρεία κοινοπρακτικό δάνειο. Η μεταβίβαση των ακινήτων της εταιρείας λαμβάνει χώρα στο πλαίσιο της από 23 Ιουνίου 2009 οριστικής συμφωνίας που έχει υπογραφεί μεταξύ της εταιρείας και των πιστωτριών τραπεζών προκειμένου να μειωθούν οι οφειλές και τα υπόλοιπα των χρηματοδοτήσεων της.

8. Μείωση μετοχικού κεφαλαίου με συμψηφισμό ζημιών .

Με απόφαση της Β' Επαναληπτικής Τακτικής Γενικής Συνέλευσης των μετόχων της Εταιρίας της 26.06.2009, μεταξύ άλλων θεμάτων αποφασίστηκε και η μείωση του μετοχικού κεφαλαίου της εταιρείας κατά το ποσό των ευρώ 14.049.420,00 ευρώ, με σκοπό τον συμψηφισμό του αντίστοιχου ποσού από το λογαριασμό "Υπόλοιπο αποτελεσμάτων χρήσεως (ζημίες) εις νέο" καθώς και την αντίστοιχη τροποποίηση του άρθρου 5 του καταστατικού. Η μείωση αυτή θα προκύψει από την μείωση της ονομαστικής αξίας κάθε μετοχής από ευρώ 0,44 ευρώ σε ευρώ 0,30 ευρώ. Έτσι, το συνολικό μετοχικό κεφάλαιο της εταιρείας θα ανέλθει πλέον σε ευρώ 30.105.900,00, διαιρούμενο σε 100.353.000 ονομαστικές μετοχές με ονομαστική αξία 0,30 ευρώ έκαστη. Ταυτόχρονα αποφασίστηκε η τροποποίηση του άρθρου 5 του καταστατικού της εταιρείας. Το Υπουργείο Οικονομίας Ανταγωνιστικότητας και Ναυτιλίας με την αριθ. Κ2-7010/10-7-2009 απόφασή του ενέκρινε την τροποποίηση του σχετικού άρθρου του Καταστατικού της εταιρίας.

9. Αύξηση μετοχικού κεφαλαίου .

Με απόφαση της 2ης Επαναληπτικής Τακτικής Γενικής Συνέλευσης των μετόχων της Εταιρίας της 26.06.2009, μεταξύ άλλων θεμάτων αποφασίστηκε η αύξηση του μετοχικού κεφαλαίου της Εταιρείας, με κατάργηση του δικαιώματος προτίμησης των παλαιών μετόχων, σύμφωνα με το άρθρο 13 παρ. 10 του Κ.Ν. 2190/1920, με την καταβολή σε μετρητά 39.999.750 ευρώ και έκδοση, σε τιμή υπέρ το άρτιον, 133.332.500 νέων κοινών ονομαστικών μετοχών, ονομαστικής αξίας € 0,30 εκάστης τροποποιώντας το άρθρο 5 του καταστατικού της. Το Υπουργείο Οικονομίας Ανταγωνιστικότητας και Ναυτιλίας με την αριθ. Κ2-7010/10-7-2009 απόφασή του ενέκρινε την τροποποίηση του σχετικού άρθρου του Καταστατικού της εταιρίας.

10. Ομολογιακά Δάνεια.

Σε συνέχεια της υλοποίησης του σχεδίου αναδιάρθρωσης του Ομίλου Altec, με βάση την οριστική συμφωνία μεταξύ της Altec ABEE και των πιστωτριών τραπεζών έτσι όπως αυτή διαμορφώθηκε στις 23 Ιουνίου 2009, υπογράφηκαν την Δευτέρα 21 Δεκεμβρίου 2009 τρία (3) νέα ομολογιακά δάνεια με σκοπό την αναχρηματοδότηση του υφιστάμενου τραπεζικού δανεισμού.

Αναλυτικότερα υπογράφηκε κοινό ομολογιακό δάνειο ποσού € 30.000.000 διάρκειας 7 ετών με επιτόκιο euribor + spread 2%, καθώς και μετατρέψιμο ομολογιακό δάνειο ποσού € 10.000.000 διάρκειας 7 ετών μεταξύ της Altec Software και των πιστωτριών τραπεζών, όπως επίσης και κοινό ομολογιακό δάνειο ποσού € 13.350.000 διάρκειας 8 ετών με επιτόκιο euribor + spread 2% , μεταξύ των πιστωτριών τραπεζών και της Altec Integration.

11. Καθορισμός τιμής Διάθεσης νέων μετοχών από το Δ.Σ

Το Διοικητικό Συμβούλιο της Altec ABEE κατά τη συνεδρίασή του την 23.12.2009 αποφάσισε σε συνέχεια της σχετικής εξουσιοδότησης της από 26.6.2009 Β' Επαναληπτικής Τακτικής Γενικής Συνέλευσης των μετόχων προς αυτό, να ορίσει την Τιμή Διάθεσης των νέων μετοχών σε 0,34 Ευρώ, αναφορικά με την αύξηση του μετοχικού κεφαλαίου της Εταιρείας, με κατάργηση του δικαιώματος προτίμησης των παλαιών μετόχων, σύμφωνα με το άρθρο 13 παρ. 10 του Κ.Ν. 2190/1920, με την καταβολή 39.999.750 ευρώ σε μετρητά και με την έκδοση, σε τιμή υπέρ το άρτιον, 133.332.500 νέων κοινών ονομαστικών με τα ψήφου μετοχών .

12. Πιστοποίηση Κάλυψης Μετοχικού Κεφαλαίου

Στις 20.1.2010 το Διοικητικό Συμβούλιο της Εταιρίας πιστοποίησε την κάλυψη του ποσού της αυξήσεως του μετοχικού κεφαλαίου που αποφάσισε η Β' επαναληπτική έκτακτη Γενική Συνέλευση της 26.06.2009, και προσδιόρισε περαιτέρω, λόγω μερικής καλύψεως (97,66%), το ύψος της εν λόγω αυξήσεως στο ποσό των 39.063.773,68 ευρώ με την έκδοση 114.893.452 νέων κοινών

ονομαστικών μετά ψήφου μετοχών, ονομαστικής αξίας τριάντα λεπτών (0,30) ευρώ εκάστης και τιμής διάθεσης τριαντατεσσάρων λεπτών (0,34) ευρώ εκάστης.

Επισημαίνεται ότι η προαναφερθείσα πιστοποίηση καταβολής αύξησης του μετοχικού κεφαλαίου και η σχετική τροποποίηση του άρθρου 5 του καταστατικού της Εταιρίας καταχωρήθηκαν στο Μητρώο Α.Ε. στις 2.2.2010 με την υπ'αρ. Κ2-1068/2.2.2010 ανακοίνωση του Υπουργείου Οικονομίας Ανταγωνιστικότητας και Ναυτιλίας .

13. Αύξηση μετοχικού κεφαλαίου της θυγατρικής Altec Integration, Α.Ε

Με απόφαση της Γενική Συνέλευση των μετόχων της Altec Integration με ημερομηνία 14.1.2010, αποφασίστηκε η αύξηση του Μετοχικού Κεφαλαίου της εταιρείας κατά 10 εκατ. ευρώ με την έκδοση 100.000 νέων προνομιούχων μετοχών ονομαστικής αξίας € 100 εκάστης. Η προαναφερθείσα πιστοποίηση καταβολής αύξησης του μετοχικού καταχωρήθηκε στο Μητρώο Α.Ε. στις 28.1.2010 με την υπ'αρ. ΕΜ-1293/10/28.1.2010 ανακοίνωση του Υπουργού Ανάπτυξης.

1.2 Διοίκηση

Διοικητικό Συμβούλιο

Το σημερινό Διοικητικό Συμβούλιο της εταιρείας συγκροτήθηκε σε σώμα με το από 14.4.2009 πρακτικό του Διοικητικού Συμβουλίου της εταιρείας και ήταν επταμελές. Η θητεία του ορίστηκε έως τις 30.6.2011. (ΦΕΚ Τεύχος ΑΕ/ΕΠΕ 3014/28.4.2009). Την ημερομηνία σύνταξης του παρόντος ενημερωτικού, το Διοικητικό Συμβούλιο της Εταιρίας (Δ.Σ.) απαρτίζεται από έξι (6) μέλη σύμφωνα με την από 28/7/2009 απόφαση του Διοικητικού Συμβουλίου της εταιρείας που αποφάσισε μετά την παραίτηση του Εκτελεστικού Μέλους του Διοικητικού Συμβουλίου κ. Αθανασίου Αβραάμ., ότι η συνέχιση της διαχείρισης εκπροσώπησης της εταιρείας θα είναι εξαμελής σύμφωνα με τα προβλεπόμενα της παραγράφου 2 του άρθρου 11 του καταστατικού της εταιρείας .

Κατόπιν αυτού η σύνθεση του Δ.Σ. είναι η ακόλουθη :

Όνοματεπώνυμο	Θέση στο Δ.Σ.	Ιδιότητα	Διεύθυνση
Αθανασούλης Αθανάσιος	Πρόεδρος Δ.Σ. & Διευθύνων Σύμβουλος - Εκτελεστικό Μέλος	Ηλεκτρονικός Μηχανικός Τεχνολόγος	Αμαρούσιο Αττικής (οδός Πάτμου 12)
Παμπουκίδης Σπυρίδων	Αντιπρόεδρος - Εκτελεστικό Μέλος	Μηχανικός Ηλεκτρονικών Υπολογιστών	Πολίχνη Θεσσαλονίκης.
Κατσαράς Νικήτας	Εκτελεστικό Μέλος	Πτυχιούχος του τμήματος Εμπορίας & Διαφήμισης του ΤΕΙ Θεσσαλονίκης	Χαλάνδρι Αττικής (οδός Παρνασσού αρ.52)
Παγουρτζής Δημήτρης	Μη Εκτελεστικό Μέλος	Οικονομολόγος	Καλαμάκι Αττικής (οδός Επωνιτών αρ. 5)
Κάββος Ιωάννης	Ανεξάρτητο Μη Εκτελεστικό Μέλος	Ιατρός	Αθήνα (οδός Σισίνη αρ.23)
Μαράντος Κωνσταντίνος	Ανεξάρτητο Μη Εκτελεστικό Μέλος	Λογιστής – Φοροτεχνικός	Αθήνα (οδός Σοφίας Σλήμαν 40).

Την Εταιρία εκπροσωπούν και δεσμεύουν με την υπογραφή τους και την εταιρική σφραγίδα, ο κ. Αθανάσιος Χ. Αθανασούλης Πρόεδρος και Διευθύνων Σύμβουλος για οποιοδήποτε ποσό στις σχέσεις της με τρίτους. Μερική εκπροσώπηση της εταιρείας μέχρι του ποσού του 1 εκατ. ευρώ έχει

ο Αντιπρόεδρος Α' κ. Σπυρίδων Θ. Παμπουκίδης Τέλος Μερική εκπροσώπηση της εταιρείας έχει επίσης μέχρι του ποσού των 10 χιλ ευρώ η κ. Χρυσούλα Γ. Στάθη , λογίστρια πτυχιούχος Παντείου Πανεπιστημίου.

Το Διοικητικό Συμβούλιο περιλαμβάνει τρία μη εκτελεστικά μέλη, εκ των οποίων τα δύο είναι ανεξάρτητα, και πληροί τις προϋποθέσεις των διατάξεων του ν. 3016/2002.

Διευθυντικά Στελέχη

Τα ανώτερα διευθυντικά στελέχη της Εταιρίας, πλην των μελών του Δ.Σ., είναι τα ακόλουθα:

- 1) Κορδουλάς Ευστράτιος Οικονομικός Διευθυντής
- 2) Σάλτας Απόστολος Προϊστάμενος Λογιστηρίου
- 3) Πολύμου Νικόλαος Εσωτερικός Ελεγκτής
- 4) Κούφιος Γεώργιος Υπεύθυνος Εξυπηρέτησης Μετόχων
- 5) Ευσταθία Μαράντου Νομική Σύμβουλος
- 6) Φαφούτης Δημήτριος, λογιστής, πτυχιούχος Α.Β.Σ.Π με επαγγελματική εμπειρία στέλεχος της Εταιρίας από το 2002.
- 7) Τσιαδής Ιωάννης, αναπληρωτής Γενικός Διευθυντής, Μαθηματικός, Τμήμα Φυσικομαθηματικής Σχολής Πανεπιστημίου Αθηνών

Όλα τα μέλη του Διοικητικού Συμβουλίου και τα ανώτατα διευθυντικά στελέχη της Εταιρίας έχουν ελληνική ιθαγένεια και υπηκοότητα.

Διεύθυνση των ανώτατων διευθυντικών στελεχών της Εταιρίας είναι η έδρα της Εταιρίας, Πάτμου 12, 151 23 Μαρούσι Αττικής.

1.3. Μετοχική Σύθεση

Την 26.6.2009, το Μετοχικό κεφάλαιο της Εταιρίας διαιρείτο σε 100.353.000 κοινές ονομαστικές μετά ψήφου μετοχές, ονομαστικής αξίας € 0,30 έκαστη. Με βάση το μετοχολόγιο κατά την ίδια ημερομηνία, οι δικαιούχοι μετοχών ή δικαιωμάτων ψήφου άνω του 5% πριν και μετά την παρούσα αύξηση του μετοχικού κεφαλαίου της Εταιρίας ήταν οι ακόλουθοι :

Μέτοχοι	Πριν την αύξηση (26.6.2009)			Μετά την αύξηση (20.1.2010)		
	Αριθμός μετοχών	% συμμετοχής	Δικαιώματα ψήφου*	Αριθμός μετοχών	% συμμετοχής	Δικαιώματα ψήφου*
Αθ. Αθανασούλης	39.106.669	38,97%	39.106.669	39.106.669	18,17%	39.106.669
Ευρύ Επενδυτικό κοινό	61.246.331	61,03%	61.246.331	61.246.331	28,45%	61.246.331
Eurobank	-			28.464.330	13,22%	28.464.330
Εθνική Τράπεζα	-			26.779.784	12,44%	26.779.784
Τράπεζα Πειραιώς	-			17.776.784	8,26%	17.776.784
Εμπορική Τράπεζα	-			14.189.833	6,59%	14.189.833
Αγροτική Τράπεζα	-			8.906.052	4,14%	8.906.052
Γενική Τράπεζα	-			9.171.958	4,26%	9.171.958
Τράπεζα Αττικής	-			1.927.822	0,90%	1.927.822
Τράπεζα Κύπρου	-			1.735.118	0,81%	1.735.118
OTS A.E	-			5.941.771	2,76%	5.941.771
	100.353.000	100,00%	100.353.000	215.246.452	100,00%	215.246.452

*Σύμφωνα με τον Ν. 3556/2007

Δυνάμει σχετικών δηλώσεων του βασικού μετόχου της εταιρείας Αθανασίου Αθανασούλη και των Τραπεζών, που έλαβαν μέρος στην αύξηση του μετοχικού κεφαλαίου, κάθε συμβαλλόμενο μέρος, στο σχέδιο της αναδιάρθρωσης της εταιρείας, όπως αποτυπώθηκε στο από 23.6.2009 ιδιωτικό συμφωνητικό, που ως αντικείμενο είχε την κεφαλαιακή της αναδιάρθρωση, συνεβλήθη αποκλειστικά και μόνο για λογαριασμό του και δεν ενήργησε συντονισμένα. Ουδέποτε με την συμμετοχή τους σε αυτό σκόπευαν στην σύμπραξη ή στον μεταξύ τους συντονισμό με σκοπό τον έλεγχο της ALTEC κατά την έννοια του άρθρου 7 ν. 3461/2006. Επίσης δεν έχει εκδηλωθεί πρόθεση άσκησης σύμπραξης ή συντονισμού είτε μεταξύ του βασικού μετόχου και των τραπεζών, είτε μεταξύ δύο ή περισσότερων τραπεζών.

1.4 Συνοπτικά Στοιχεία Αύξησης Μετοχικού Κεφαλαίου

1.4.1 Γενικά Στοιχεία - Όροι της Αύξησης Μετοχικού Κεφαλαίου

Με απόφαση της β΄ Επαναληπτικής τακτικής Γενικής Συνέλευσης των μετόχων της 26/6/2009 αποφασίσθηκε μεταξύ άλλων, η αύξηση του μετοχικού κεφαλαίου της Εταιρείας, με κατάργηση του δικαιώματος προτίμησης των παλαιών μετόχων, σύμφωνα με το άρθρο 13 παρ. 10 του Κ.Ν. 2190/1920, με την καταβολή σε μετρητά 39.999.750 ευρώ και έκδοση, σε τιμή υπέρ το άρτιον, 133.332.500 νέων κοινών ονομαστικών μετοχών, ονομαστικής αξίας € 0,30 εκάστης τροποποιώντας το άρθρο 5 του καταστατικού της. Το Υπουργείο Οικονομίας Ανταγωνιστικότητας και Ναυτιλίας με την αριθ. Κ2-7010/10-7-2009 απόφασή του ενέκρινε την τροποποίηση του σχετικού άρθρου του Καταστατικού της εταιρείας.

Στη συνέχεια το Διοικητικό Συμβούλιο της Altec ABEE κατά τη συνεδρίασή του την 23.12.2009 αποφάσισε σε συνέχεια της σχετικής εξουσιοδότησης της από 26.6.2009 Β΄ Επαναληπτικής Τακτικής Γενικής Συνέλευσης των μετόχων προς αυτό, να ορίσει την Τιμή Διάθεσης των νέων μετοχών σε 0,34 Ευρώ, αναφορικά με την αύξηση του μετοχικού κεφαλαίου της Εταιρείας, με κατάργηση του δικαιώματος προτίμησης των παλαιών μετόχων, σύμφωνα με το άρθρο 13 παρ. 10 του Κ.Ν. 2190/1920, με την καταβολή 39.999.750 ευρώ σε μετρητά και με την έκδοση, σε τιμή υπέρ το άρτιον, 133.332.500 νέων

Στις 20.1.2010 το Διοικητικό Συμβούλιο της Εταιρείας πιστοποίησε την κάλυψη του ποσού της αυξήσεως του μετοχικού κεφαλαίου που αποφάσισε η Β΄ επαναληπτική έκτακτη Γενική Συνέλευση της 26.06.2009, και προσδιόρισε περαιτέρω, λόγω μερικής καλύψεως (97,66%), το ύψος της εν λόγω αυξήσεως στο ποσό των 39.063.773,68 ευρώ με την έκδοση 114.893.452 νέων κοινών ονομαστικών μετά ψήφου μετοχών, ονομαστικής αξίας τριάντα λεπτών (0,30) ευρώ εκάστης και τιμής διάθεσης τριαντατεσσάρων λεπτών (0,34) ευρώ εκάστης.

Έτσι το μετοχικό κεφάλαιο της εταιρείας ανέρχεται πλέον σε ευρώ 64.573.935,60, διαιρούμενο σε 215.246.452 κοινές μετά ψήφου ονομαστικές μετοχές, ονομαστικής αξίας ευρώ 0,30 η κάθε μία.

Σημειώνεται ότι δεν συντρέχουν οι προϋποθέσεις εφαρμογής της από την παράγραφο 4.1.4.1.2 του Κανονισμού του Χ.Α. προβλεπόμενης διαδικασίας παροχής πληροφόρησης, αναφορικά με τις προθέσεις των βασικών μετόχων, ως τέτοιων νοούμενων όσων κατέχουν άμεσα ή έμμεσα ποσοστό τουλάχιστον πέντε τοις εκατό (5%) του μετοχικού κεφαλαίου, εφόσον συμμετέχουν ταυτόχρονα στη διοίκηση του εκδότη, η οποία (ενημέρωση) αφορά σε περιπτώσεις αυξήσεως κεφαλαίου με καταβολή μετρητών γενόμενη εν όλω ή εν μέρει με άσκηση του δικαιώματος προτίμησης των παλαιών μετόχων, περίπτωση η οποία δεν συντρέχει εν προκειμένω.

Επισημαίνεται ότι η προαναφερθείσα πιστοποίηση καταβολής αύξησης του μετοχικού κεφαλαίου και η σχετική τροποποίηση του άρθρου 5 του καταστατικού της Εταιρείας καταχωρήθηκαν στο Μητρώο Α.Ε. στις 2.2.2010 με την υπ'αρ. Κ2-1068/2.2.2010 ανακοίνωση του Υπουργείου Οικονομίας Ανταγωνιστικότητας και Ναυτιλίας.

Συνοπτικά στοιχεία της παρούσας έκδοσης παρουσιάζονται στον ακόλουθο πίνακα:

ΣΥΝΟΠΤΙΚΑ ΣΤΟΙΧΕΙΑ ΕΚΔΟΣΗΣ	
ΑΡΙΘΜΟΣ ΥΦΙΣΤΑΜΕΝΩΝ ΜΕΤΟΧΩΝ	100.353.000
ΕΚΔΟΣΗ ΝΕΩΝ ΜΕΤΟΧΩΝ	
Με καταβολή μετρητών και κατάργηση του δικαιώματος προτίμησης των λοιπών παλαιών μετόχων υπέρ Τραπεζικών ιδρυμάτων και λοιπών πιστωτών	114.893.452
ΣΥΝΟΛΟ ΜΕΤΟΧΩΝ ΜΕΤΑ ΤΗΝ ΑΥΞΗΣΗ	215.246.452
ΟΝΟΜΑΣΤΙΚΗ ΑΞΙΑ ΜΕΤΟΧΗΣ	€ 0,30
ΤΙΜΗ ΔΙΑΘΕΣΗΣ	€ 0,34
ΣΥΝΟΛΙΚΑ ΕΣΟΔΑ ΑΥΞΗΣΗΣ ΜΕΤΟΧΙΚΟΥ ΚΕΦΑΛΑΙΟΥ	€ 39.063.774
Μονάδα διαπραγμάτευσης στο ΧΑ	Μία (1) μετοχή

Οι νέες μετοχές που εκδόθηκαν συνεπεία της ως άνω αύξησης του μετοχικού κεφαλαίου της Εταιρίας θα εισαχθούν προς διαπραγμάτευση στο Χρηματιστήριο Αθηνών, σύμφωνα με την ισχύουσα νομοθεσία.

Η προσαρμογή της τιμής των μετοχών εξαιτίας της αύξησης μετοχικού κεφαλαίου θα γίνει σύμφωνα με την παράγραφο 2.6.3 του Κανονισμού του Χ.Α., σε συνδυασμό με τις αποφάσεις 22/17.07.2008 και 26/17.07.2008 του Δ.Σ. του Χ.Α.

Το αναμενόμενο ενδεικτικό χρονοδιάγραμμα για τη διαδικασία εισαγωγής στην Αγορά Αξιών του Χ.Α. των νέων μετοχών, που προήλθαν από την αύξηση του μετοχικού κεφαλαίου της Εταιρίας, η οποία αποφασίστηκε στην Β΄ Επαναληπτική Τακτική Γενική Συνέλευση των μετόχων της 26.06.2009, παρατίθεται στη συνέχεια :

ΗΜ/ΝΙΑ	ΓΕΓΟΝΟΣ
20.1.2010	Ανακοίνωση για την κάλυψη της αύξησης του μετοχικού κεφαλαίου της Εταιρίας
T	Έγκριση Ενημερωτικού Δελτίου από το Δ.Σ. της Επιτροπής Κεφαλαιαγοράς
T	Έγκριση από το Χ.Α. της εισαγωγής προς διαπραγμάτευση των νέων μετοχών της Εταιρίας
T	Δημοσίευση της ανακοίνωσης για τη διάθεση του Ενημερωτικού Δελτίου στο επενδυτικό κοινό
T	Δημοσίευση Ενημερωτικού Δελτίου (ανάρτηση στην ιστοσελίδα της Επιτροπής Κεφαλαιαγοράς, του Χ.Α. και της ALTEC)
T	Δημοσίευση της ανακοίνωσης για την έναρξη διαπραγμάτευσης των νέων μετοχών από την Αύξηση Μετοχικού Κεφαλαίου
T+2	Έναρξη διαπραγμάτευσης νέων μετοχών από την Αύξηση Μετοχικού Κεφαλαίου

Σημειώνεται ότι το παραπάνω χρονοδιάγραμμα εξαρτάται από πολλούς αστάθμητους παράγοντες και ενδέχεται να μεταβληθεί. Σε κάθε περίπτωση θα υπάρξει ενημέρωση του επενδυτικού κοινού με σχετική ανακοίνωση, όπως προβλέπεται.

1.4.2 Κατάργηση του Δικαιώματος Προτίμησης

Με έκθεσή του προς τη Γενική Συνέλευση των μετόχων της 26.06.2009, το Διοικητικό Συμβούλιο της Εταιρίας πρότεινε την κατάργηση του δικαιώματος προτίμησης των λοιπών παλαιών μετόχων στις νέες μετοχές, όπως προβλέπεται από το άρθρο 13 παρ. 10 του Κ.Ν. 2190/1920. Το Διοικητικό Συμβούλιο, έχοντας άμεσο και πρωταρχικό κριτήριο και αποκλειστικό γνώμονα το εταιρικό συμφέρον, πρότεινε αύξηση του μετοχικού κεφαλαίου της εταιρίας μέχρι του ποσού των € 39.999.750,00 με καταβολή μετρητών και κατάργηση του δικαιώματος προτίμησης των παλαιών μετόχων. Η διαμόρφωση της πρότασης από το Διοικητικό Συμβούλιο και η επιλογή του εν λόγω μέτρου αποτελεί προϊόν σοβαρής και αξιόπιστης διεργασίας στάθμισης και αξιολόγησης των

δεδομένων και των εναλλακτικών δυνατοτήτων χρηματοδότησης των αναγκών της Εταιρείας.

Με την πρόταση του Συμβουλίου για κατάργηση του δικαιώματος προτίμησης των παλαιών μετόχων υπέρ των πιστωτριών τραπεζών και λοιπών πιστωτών επιτυγχάνεται κάλυψη της αύξησης του μετοχικού κεφαλαίου της Εταιρείας, ενώ ταυτόχρονα βελτιώνεται σημαντικά η χρηματοοικονομική θέση της επιχείρησης και δημιουργούνται προϋποθέσεις για καλύτερη αποτίμηση της τιμής της μετοχής. Κατ' αυτόν τον τρόπο υπάρχει διάχυση της ωφέλειας που προκύπτει για την Εταιρεία σε όλους τους μετόχους, οι οποίοι επωφελούνται από την ως άνω βελτίωση της χρηματοοικονομικής θέσης της Εταιρείας λόγω απομείωσης των υποχρεώσεων της και της ισχυροποίησής της.

Ο αποκλεισμός των παλαιών μετόχων από το δικαίωμα προτίμησης, έγινε σύμφωνα με τις διατάξεις του άρθρου 13 παρ. 7 και 10 του ΚΝ 2190/1920 με ρητή απόφαση της Γενικής Συνέλευσης των μετόχων της εταιρείας.

1.4.3 Λόγοι της Αύξησης Μετοχικού Κεφαλαίου και Προορισμός των νέων κεφαλαίων

Η Εταιρεία άντλησε μέρος των κεφαλαίων που απαιτούνται για την αποπληρωμή μέρους των δανείων στα πλαίσια της υλοποίησης του σχεδίου κεφαλαιακής της αναδιάρθρωσης σύμφωνα με το Μνημόνιο Συνεργασίας που υπεγράφη την 1η Απριλίου 2009 με αντισυμβαλλόμενους τις τράπεζες Eurobank, Εθνική Τράπεζα, Τράπεζα Πειραιώς, Εμπορική Τράπεζα, Αγροτική Τράπεζα, Γενική Τράπεζα, Τράπεζα Αττικής Τράπεζα Κύπρου. Στις 23.6.2009 υπεγράφη μεταξύ των ιδίων συμβαλλομένων η σχετική τελική συμφωνία. Για το περιεχόμενο του σχεδίου αναδιάρθρωσης βλέπε στο κεφάλαιο 1.1 του παρόντος ενημερωτικού σημειώματος .

Στόχος της κεφαλαιακής αυτής αναδιάρθρωσης είναι η ενίσχυση της ρευστότητας της ALTEC για τη συνέχιση της κερδοφόρου επιχειρηματικής της δραστηριότητας προκειμένου να είναι σε θέση, εκ των μελλοντικών της κερδών να αποπληρώνει σταδιακά τα χρέη της προς πιστωτές της. Κατά τον τρόπο αυτό, η Διοίκηση της ALTEC εκτιμά ότι σε μέσο-μακροπρόθεσμο ορίζοντα θα επιτευχθεί η οικονομική εξυγίανση της ALTEC και η οριστική απαλλαγή της από χρέη που απειλούσαν την επιχειρηματική της δραστηριοποίηση.

Με απόφαση του Διοικητικού Συμβουλίου της Εταιρείας της 20 1 2010 ορίσθηκε η κατανομή των αντληθησόμενων από την αύξηση κεφαλαίων στους πιστωτές κατά το ποσό συμμετοχής τους στην ως άνω αύξηση. Κατ' ακολουθία τα αντληθέντα κεφάλαια θα διατεθούν ως ακολούθως :

Ποσά (σε €)	Καταβληθέν ποσό συμμετοχής στην αύξηση του Μετοχικού Κεφαλαίου	Διάθεση αντληθέντων κεφαλαίων-εξόφληση δανείων και υποχρεώσεων
EUROBANK	9.677,872	9.584.843
ΕΘΝΙΚΗ ΤΡΑΠΕΖΑ	9.105,127	9.017.603
ΤΡΑΠΕΖΑ ΠΕΙΡΑΙΩΣ	6.044,107	5.986.007
ΕΜΠΟΡΙΚΗ ΤΡΑΠΕΖΑ	4.824,543	4.778.167
ΑΓΡΟΤΙΚΗ ΤΡΑΠΕΖΑ	3.028,058	2.998.950
ΤΡΑΠΕΖΑ ΚΥΠΡΟΥ	589.940	584.269
ΓΕΝΙΚΗ ΤΡΑΠΕΖΑ	3.118.466	3.088.489
ΤΡΑΠΕΖΑ ΑΤΤΙΚΗΣ	655.459	649.159
OTS A.E	2.020.202	2.020.202

Κεφάλαιο Κίνησης

-

356.084

Σύνολο

39.063.774

39.063.774

Σημειώνεται ότι ο συνολικός τραπεζικός δανεισμός του Ομίλου την 30.9.2009 ανερχόταν σε Μακροπρόθεσμο € 85.787.060 και σε Βραχυπρόθεσμο € 56.771.382 , ενώ την 21.1.2010 με την αποπληρωμή των ως άνω δανειακών υποχρεώσεων διαμορφώθηκε σε Μακροπρόθεσμο € 78.672.429 και σε Βραχυπρόθεσμο € 18.255.258.

Η Εταιρία χρησιμοποίησε τα κεφάλαια που αντλήθηκαν από την αύξηση του Μετοχικού Κεφαλαίου τον Ιανουάριο του 2010. Η δαπάνη της έκδοσης καλύφθηκε εξ ολοκλήρου από την Εταιρία.

Η Διοίκηση της Εταιρίας δηλώνει ότι τήρησε όλες τις νόμιμες διαδικασίες ως προς τη σύγκληση και διεξαγωγή της Β΄ επαναληπτικής Τακτικής Γενικής Συνέλευσης της 26.06.2009 η οποία αποφάσισε, μεταξύ άλλων, την αύξηση του μετοχικού κεφαλαίου και δεσμεύεται ότι θα τηρήσει τις νόμιμες διαδικασίες αναφορικά με την αύξηση αυτή.

Η Διοίκηση της Εταιρίας δεσμεύεται να ενημερώνει ανά εξάμηνο τη Διοίκηση του Χ.Α., καθώς και της Επιτροπής Κεφαλαιαγοράς, σύμφωνα με το άρθρο 4.1.2 του Κανονισμού του Χ.Α. και τις αποφάσεις 25/17.07.2008 του Δ.Σ. του Χ.Α. και 2/396/31.08.2006 της Επιτροπής Κεφαλαιαγοράς, όπως ισχύουν, σχετικά με τη χρήση των αντληθέντων κεφαλαίων. Η ενημέρωση του επενδυτικού κοινού για τη διάθεση των αντληθέντων κεφαλαίων γίνεται μέσω της ηλεκτρονικής σελίδας της Εταιρίας και του Χ.Α. και του Ημερήσιου Δελτίου Τιμών του Χ.Α.

Επιπλέον, η Διοίκηση της Εταιρίας δεσμεύεται ότι για οποιαδήποτε σημαντική τροποποίηση του προορισμού των νέων κεφαλαίων, καθώς και για κάθε επιπρόσθετη σχετική πληροφορία θα τηρήσει τη νομοθεσία περί εταιρικής διακυβέρνησης (ν. 3016/17.05.2002, όπως ισχύει), και θα ενημερώνει το επενδυτικό κοινό, την Επιτροπή Κεφαλαιαγοράς και το Χ.Α., σύμφωνα με την απόφαση 3/347/12.07.2005 της Επιτροπής Κεφαλαιαγοράς, όπως ισχύει.

1.4.4 Συγκρούσεις συμφερόντων

Δεν υφίστανται συγκρούσεις συμφερόντων μεταξύ της Εταιρίας και των μελών του Διοικητικού Συμβουλίου και των λοιπών διευθυντικών στελεχών με εξαίρεση τον κύριο Σπύρο Παμπουκίδη του οποίου οι υποχρεώσεις που απορρέουν από τη θέση του Προέδρου του Δ.Σ των Εταιρειών OTS A.E, BLUE VALUE ΣΥΜΜΕΤΟΧΩΝ & ΕΠΕΝΔΥΣΕΩΝ A.E και μέλος Δ.Σ της εταιρείας METROPOLIS ΠΛΗΡΟΦΟΡΙΚΗ A.E μελλοντικά μπορεί να δημιουργήσουν στο πρόσωπό του δυνητικές συγκρούσεις συμφερόντων με τις υποχρεώσεις που έχει απέναντι της εταιρείας , λόγω του αξιώματος που κατέχει και των ιδιωτικών του συμφερόντων ως μέτοχος – ανταγωνιστής-πιστωτής .

Αναφορικά με τα τραπεζικά ιδρύματα που έλαβαν μέρος στην παρούσα αύξηση κεφαλαίου σημειώνονται τα εξής: Τα ποσοστά συμμετοχής τους όπως αυτά διαμορφώθηκαν μετά την παρούσα αύξηση του μετοχικού κεφαλαίου είναι, για την EUROBANK 13,3% ΕΘΝΙΚΗ ΤΡΑΠΕΖΑ 12,5% την ΤΡΑΠΕΖΑ ΠΕΙΡΑΙΩΣ 8,1%, την ΕΜΠΟΡΙΚΗ ΤΡΑΠΕΖΑ 6,4% την ΑΤΕ BANK 4,1% %, την SOCIETE GENERALE 4,2%, ΤΡΑΠΕΖΑ ΑΤΤΙΚΗΣ 0,9% και την ΤΡΑΠΕΖΑ ΚΥΠΡΟΥ 0,9%. Για τις προαναφερθείσες τράπεζες και τις θυγατρικές τους υφίστανται συναλλαγές και χρηματοοικονομικές συμβάσεις, οι οποίες έχουν συναφθεί στο πλαίσιο της συνήθους συναλλακτικής δραστηριότητας της Εταιρίας και των θυγατρικών της, όπως ενδεικτικά και όχι περιοριστικά, συμβάσεις πίστωσης, συμβάσεις έκδοσης εγγυητικών επιστολών, συμβάσεις χρηματοδοτικής μίσθωσης.

Σύμφωνα με δήλωση της Εταιρίας, εκτός των ανωτέρω δεν υφίστανται συμφέροντα τα οποία δύναται να επηρεάσουν την παρούσα αύξηση του μετοχικού κεφαλαίου.

1.5 Συνοπτικές Χρηματοοικονομικές Πληροφορίες

Τακτικοί Ορκωτοί Ελεγκτές Λογιστές

Η Εταιρεία ελέγχεται από Ορκωτούς Ελεγκτές για τις εξαμηνιαίες και ετήσιες οικονομικές της καταστάσεις, όπως προβλέπει ο νόμος, καθώς και για τις ενδιάμεσες τριμηνιαίες οικονομικές της καταστάσεις, όπως προβλέπει ο Κανονισμός του Χ.Α., δεδομένου ότι διαπραγματεύεται στην

κατηγορία «Υπό Επιτήρηση» της αγοράς αξιών του Χ.Α.

Πιο συγκεκριμένα :

Χρήση 1/1-31/12/ 2006 (Εταιρικές και Ενοποιημένες Οικονομικές Καταστάσεις)

Οι δημοσιευμένες εταιρικές και ενοποιημένες οικονομικές καταστάσεις για τη χρήση 2006, που συντάχθηκαν βάσει των Διεθνών Προτύπων Χρηματοοικονομικής Πληροφόρησης (ΔΠΧΠ) έχουν ελεγχθεί από τον Ορκωτό Ελεγκτή-Λογιστή κ. Γεώργιος Α. Μπατσούλης (Α.Μ. Σ.Ο.Ε.Λ. 14001) της Β.Δ.Ο. ΠΡΟΤΥΠΟΣ ΕΛΛΗΝΙΚΗ ΕΛΕΓΚΤΙΚΗ Α.Ε., διεύθυνση Πατησίων 81 & Χέυδεν 8-10, Αθήνα 104 34, τηλ. 210 82.175.72.

Χρήση 1/1-31/12/2007 (Εταιρικές και Ενοποιημένες Οικονομικές Καταστάσεις)

Οι δημοσιευμένες εταιρικές και ενοποιημένες οικονομικές καταστάσεις για τη χρήση 2007, που συντάχθηκαν βάσει των Διεθνών Προτύπων Χρηματοοικονομικής Πληροφόρησης (ΔΠΧΠ) έχουν ελεγχθεί από τον Ορκωτό Ελεγκτή-Λογιστή κ. ΑΝΔΡΕΑΣ Δ. ΤΣΑΜΑΚΗΣ (Α.Μ. Σ.Ο.Ε.Λ. 17101) της Β.Δ.Ο. ΠΡΟΤΥΠΟΣ ΕΛΛΗΝΙΚΗ ΕΛΕΓΚΤΙΚΗ Α.Ε., διεύθυνση Πατησίων 81 & Χέυδεν 8-10, Αθήνα 104 34, τηλ. 210 82.17.572.

Χρήση 1/1-31/12/2008 (Εταιρικές και Ενοποιημένες Οικονομικές Καταστάσεις)

Οι δημοσιευμένες εταιρικές και ενοποιημένες οικονομικές καταστάσεις για τη χρήση 2008, που συντάχθηκαν βάσει των Διεθνών Προτύπων Χρηματοοικονομικής Πληροφόρησης (ΔΠΧΠ) έχουν ελεγχθεί από τον Ορκωτό Ελεγκτή-Λογιστή κ. Γεώργιος Α. Μπατσούλης (Α.Μ. Σ.Ο.Ε.Λ. 14001) της Β.Δ.Ο. ΠΡΟΤΥΠΟΣ ΕΛΛΗΝΙΚΗ ΕΛΕΓΚΤΙΚΗ Α.Ε., διεύθυνση Πατησίων 81 & Χέυδεν 8-10, Αθήνα 104 34, τηλ. 210 82.17.572.

Περίοδος 01.01-30.09.2009 (Εταιρικές και Ενοποιημένες Οικονομικές Καταστάσεις)

Οι δημοσιευμένες ενδιάμεσες συνοπτικές εταιρικές και ενοποιημένες οικονομικές καταστάσεις της περιόδου 01.01-30.09.2009, που συντάχθηκαν από την Εταιρία βάσει των Διεθνών Προτύπων Χρηματοοικονομικής Πληροφόρησης, έχουν επισκοπηθεί από τον Ορκωτό Ελεγκτή-Λογιστή κ. κ. Γεώργιος Α. Μπατσούλης (Α.Μ. Σ.Ο.Ε.Λ. 14001) της Β.Δ.Ο. ΠΡΟΤΥΠΟΣ ΕΛΛΗΝΙΚΗ ΕΛΕΓΚΤΙΚΗ Α.Ε., διεύθυνση Πατησίων 81 & Χέυδεν 8-10, Αθήνα 104 34, τηλ. 210 82.17.572.

PRO FORMA χρηματοοικονομικές πληροφορίες βάσει Δ.Π.Χ.Π. για τη χρήσεις 2007, 2008 και την περίοδο 01.01-30.09.2009

Οι PRO FORMA χρηματοοικονομικές πληροφορίες των χρήσεων 2007, 2008 και της περιόδου 1/1-30/9/2009, που συντάχθηκαν από την Εταιρία βάσει των Δ.Π.Χ.Π. και σύμφωνα με τις διατάξεις του Κανονισμού (ΕΚ) 809/2004 για τους σκοπούς σύνταξης του παρόντος Ενημερωτικού Δελτίου για την εισαγωγή των νέων μετοχών, οι οποίες θα προκύψουν από την παρούσα αύξηση, στην αγορά αξιών του Χ.Α., εγκρίθηκαν από το Διοικητικό Συμβούλιο της Εταιρίας με την από 25.02.2010 απόφασή του και συντάχθηκε επ' αυτού έκθεση επιβεβαίωσης από τον ορκωτό ελεγκτή λογιστή κ. Σωτήριος Σώκος (ΑΜ Σ.Ο.Ε.Λ 17011) της Β.Δ.Ο. ΠΡΟΤΥΠΟΣ ΕΛΛΗΝΙΚΗ ΕΛΕΓΚΤΙΚΗ Α.Ε., διεύθυνση Πατησίων 81 & Χέυδεν 8-10, Αθήνα 104 34, τηλ. 210 82.17.572.

Οι σχετικές εκθέσεις ελέγχου των δημοσιευμένων εταιρικών και ενοποιημένων οικονομικών καταστάσεων των χρήσεων 2006-2008 καθώς και του εννιαμήνου 2009 και των PRO FORMA χρηματοοικονομικών πληροφοριών χρήσεων 2007, 2008 και του εννιαμήνου 2009 που συντάχθηκαν βάσει ΔΠΧΠ είναι διαθέσιμες στα γραφεία της εταιρείας Πάτμου 12, 151 23 Μαρούσι Αττικής και στην ηλεκτρονική διεύθυνση <http://www.altec.gr>

Συνοπτικές Χρηματοοικονομικές Πληροφορίες χρήσεων 2006 – 2008

Οι ακόλουθες συνοπτικές χρηματοοικονομικές πληροφορίες προέρχονται από τις δημοσιευμένες ενοποιημένες οικονομικές καταστάσεις των χρήσεων 2006-2008. Οι οικονομικές καταστάσεις της χρήσης 2006 εγκρίθηκαν με την από 20.03.2007 απόφαση του Δ.Σ. της Εταιρίας, οι οικονομικές καταστάσεις της χρήσης 2007 εγκρίθηκαν με την από 11.03.2008 απόφαση του Δ.Σ. της Εταιρίας και οι οικονομικές καταστάσεις της χρήσης 2008 εγκρίθηκαν με την από 26.03.2009 απόφαση του Δ.Σ. της Εταιρίας.

ΣΥΝΟΠΤΙΚΑ ΣΤΟΙΧΕΙΑ ΕΝΟΠΟΙΗΜΕΝΩΝ ΑΠΟΤΕΛΕΣΜΑΤΩΝ			
(ποσά σε €)	1/1-31/12/2006	1/1-31/12/2007	31/12/2008
Κύκλος Εργασιών	195.119.992	228.512.256	127.273.097
Κόστος Πωληθέντων	138.356.134	164.136.984	105.858.025
Μικτά Αποτελέσματα	56.763.858	64.375.273	21.415.072
Αποτελέσματα προ φόρων χρηματοδοτικών και επενδυτικών αποτελεσμάτων και αποσβέσεων	22.227.368	19.266.615	(112.882.032)
Αποτελέσματα προ φόρων, χρηματοδοτικών και επενδυτικών αποτελεσμάτων	13.893.304	9.711.682	(121.826.461)
Αποτελέσματα προ φόρων	4.911.598	(984.650)	(149.835.154)
Αποτελέσματα μετά από φόρους	2.724.249	(7.315.425)	(151.485.121)

Πηγή: Δημοσιευμένες οικονομικές καταστάσεις που συντάχθηκαν από την ALTEC βάσει Δ.Π.Χ.Π. και έχουν ελεγχθεί από Ορκωτό Ελεγκτή-Λογιστή.

Τη χρήση 2008 μία σειρά γεγονότων που συνέβησαν εντός του δευτέρου εξαμήνου 2008, με κυριότερο το οικονομικό αδιέξοδο, στο οποίο περιήλθε η θυγατρική εταιρεία Altec Telecoms, καθώς και το ξέσπασμα της χρηματοοικονομικής κρίσης το φθινόπωρο 2008, προκάλεσαν σημαντικά προβλήματα στην Εταιρεία και τον Όμιλο. Ως συνέπεια, καταγράφηκε δραστική μείωση του κύκλου εργασιών, γεγονός το οποίο χαρακτηρίζει και τα σχετικά οικονομικά στοιχεία της περιόδου 1.1.-31.12.2008. Ειδικότερα ο κύκλος εργασιών του Ομίλου παρουσίασε μείωση σε σχέση με τη προηγούμενη χρονιά κατά 44,3% και το αποτέλεσμα μετά από φόρους (ζημιές) ανήλθε σε ευρώ (151.485) χιλ.

Τη χρήση 2007, ο κύκλος εργασιών σε επίπεδο Ομίλου ανήλθε σε ευρώ 228.512 χιλ. ήτοι παρουσίασε αύξηση σε σχέση με έτη προηγούμενη χρήση 2006 σε ποσοστό 17,11% και το αποτέλεσμα μετά από φόρους (ζημιές) σε επίπεδο Ομίλου ανήλθε σε ευρώ (7.315) χιλ .

Τη χρήση 2006, ο κύκλος εργασιών σε επίπεδο Ομίλου ανήλθε σε ευρώ 195.119 χιλ. και το αποτέλεσμα μετά από φόρους (Κέρδη) σε επίπεδο Ομίλου ανήλθε σε ευρώ 2.724 χιλ .

ΣΥΝΟΠΤΙΚΑ ΣΤΟΙΧΕΙΑ ΚΑΤΑΣΤΑΣΗΣ ΤΑΜΙΑΚΩΝ ΡΟΩΝ ΤΟΥ ΟΜΙΛΟΥ			
(ποσά σε €)	1/1-31/12/2006	1/1-31/12/2007	1.1-31/12/2008
Σύνολο εισροών / (εκροών) από λειτουργικές δραστηριότητες	25.305.588	(14.818.505)	(19.461.849)
Σύνολο εισροών / (εκροών) από επενδυτικές δραστηριότητες	8.488.258	(1.826.556)	(1.858.801)
Σύνολο εισροών / (εκροών) από χρηματοδοτικές δραστηριότητες	(29.588.042)	9.498.053	12.402.733
Ταμειακά διαθέσιμα και ισοδύναμα λήξης περιόδου	21.536.122	14.380.978	5.463.062

Πηγή: Δημοσιευμένες οικονομικές καταστάσεις που συντάχθηκαν από την ALTEC βάσει Δ.Π.Χ.Π. και έχουν ελεγχθεί από Ορκωτό Ελεγκτή-Λογιστή.

Τη χρήση 2008 ο Όμιλος παρουσίασε αρνητικές ροές από λειτουργικές δραστηριότητες εξαιτίας μία σειράς γεγονότων που συνέβησαν εντός του δευτέρου εξαμήνου 2008, με κυριότερο το οικονομικό αδιέξοδο, στο οποίο περιήλθε η θυγατρική εταιρεία Altec Telecoms, καθώς και το ξέσπασμα της χρηματοοικονομικής κρίσης το φθινόπωρο 2008. Επίσης ο όμιλος παρουσίασε αρνητικές ροές από επενδυτικές δραστηριότητες λόγω κυρίως της αγοράς ενσώματων και άυλων παγίων περιουσιακών στοιχείων. Τέλος ο Όμιλος παρουσίασε θετικές ροές από χρηματοδοτικές δραστηριότητες λόγω κυρίως εισπράξεων από εκδοθέντα / αναληφθέντα δάνεια.

Τη χρήση 2007 ο Όμιλος παρουσίασε αρνητικές ροές από λειτουργικές δραστηριότητες λόγω

κυρίως του ζημιογόνου αποτελέσματος(Ζημιές προ φόρων) που ανήλθε σε ευρώ 984.650. Επίσης ο όμιλος παρουσίασε για την ίδια χρήση αρνητικές ροές από επενδυτικές δραστηριότητες λόγω κυρίως της αγοράς ενσώματων και άυλων παγίων περιουσιακών στοιχείων. Τέλος ο Όμιλος παρουσίασε θετικές ροές από χρηματοδοτικές δραστηριότητες λόγω κυρίως εισπράξεων από εκδοθέντα / αναληφθέντα δάνεια.

Τη χρήση 2006 ο Όμιλος παρουσίασε θετικές ροές από λειτουργικές δραστηριότητες λόγω κυρίως του κερδοφόρου αποτελέσματος(Κέρδη προ φόρων) που ανήλθαν σε ευρώ 4.911 χιλ . Επίσης ο όμιλος παρουσίασε για την ίδια χρήση θετικές ροές από επενδυτικές δραστηριότητες λόγω κυρίως της αγοράς ενσώματων και άυλων παγίων περιουσιακών στοιχείων και της απόκτησης θυγατρικών συγγενών κοινοπραξιών και λοιπών επενδύσεων. Τέλος ο Όμιλος παρουσίασε αρνητικές ροές από χρηματοδοτικές δραστηριότητες λόγω κυρίως εξοφλήσεως δανείων.

ΣΥΝΟΠΤΙΚΑ ΣΤΟΙΧΕΙΑ ΕΝΟΠΟΙΗΜΕΝΟΥ ΙΣΟΛΟΓΙΣΜΟΥ			
(ποσά σε €)	1/1-31/12/2006	1/1-31/12/2007	31/12/2008
Πάγια στοιχεία Ενεργητικού	63.940.227	86.255.488	77,422,714
Αποθέματα	60.600.750	55.800.326	21,854,586
Απαιτήσεις από πελάτες & λοιπές απαιτήσεις	79.531.582	68.076.266	78,434,627
Διαθέσιμα και Ταμειακά Ισοδύναμα	21.536.122	14.380.978	5,463,062
Σύνολο Ενεργητικού	287.388.474	306.225.558	183,174,989
Μακροπρόθεσμες τραπεζικές & λοιπές υποχρεώσεις	49.358.469	74.978.656	82,977,414
Βραχυπρόθεσμες τραπεζικές υποχρεώσεις	66.151.568	63.951.343	84,950,843
Λοιπές βραχυπρόθεσμες υποχρεώσεις	93.807.969	94.542.576	94,201,402
Σύνολο υποχρεώσεων	209.318.005	233.472.575	262,129,659
Σύνολο Καθαρής Θέσης	78.070.469	72.752.984	(78,954,670)

Πηγή: Δημοσιευμένες οικονομικές καταστάσεις που συντάχθηκαν από την ALTEC βάσει Δ.Π.Χ.Π. και έχουν ελεγχθεί από Ορκωτό Ελεγκτή-Λογιστή.

Στις Δημοσιευμένες ενδιάμεσες συνοπτικές οικονομικές καταστάσεις της περιόδου 1.1-30.9.2009 που συντάχθηκαν από την ALTEC βάσει Δ.Π.Χ.Π. και έχουν επισκοπηθεί από Ορκωτό Ελεγκτή-Λογιστή ορισμένα κονδύλια της προηγούμενης χρήσης 2008 (1.1-31.12.2008) αναταξινομήθηκαν σε σχέση με τις δημοσιευμένες οικονομικές καταστάσεις για σκοπούς παρουσίασης, προκειμένου να καταστούν ομοειδή και συγκρίσιμα με τα αντίστοιχα κονδύλια της τρέχουσας περιόδου ως ακολούθως:

Στον Ισολογισμό της 31/12/2008, έχει αναταξινομηθεί από τις «Αναβαλλόμενες φορολογικές υποχρεώσεις», στις «Αναβαλλόμενες φορολογικές απαιτήσεις» ποσό ύψους ευρώ 3.218.369 για τον Όμιλο με αποτέλεσμα το σύνολο του ενεργητικού να ανέρχεται σε ευρώ 183.174.989.

Στον Ισολογισμό της 31/12/2008, έχει αναταξινομηθεί από τις «Προκαταβολές και λοιπές απαιτήσεις», στις «Απαιτήσεις από πελάτες» ποσό ύψους ευρώ 7.112.328 για την Εταιρεία και ευρώ 3.376.885 για τον Όμιλο.

Εκτός από τις παραπάνω, δεν έχουν γίνει άλλες σημαντικές αναταξινομήσεις.

Το σύνολο των πάγιων στοιχείων ενεργητικού του Ομίλου την 31.12.2008 διαμορφώθηκε σε € 80.641.084. έναντι € 86.255.488 της 31.12.2007 και € 63.940.227 της 31.12.2006. Το σύνολο του ενεργητικού σε ενοποιημένο επίπεδο, διαμορφώθηκε σε € 126.381.275 την 31.12.2008 έναντι € 183.174.989 την 31.12.2007.

Συνοπτικές Χρηματοοικονομικές Πληροφορίες περιόδου 1/1-30/9/2009

Οι δημοσιευμένες ενδιάμεσες συνοπτικές εταιρικές και ενοποιημένες οικονομικές καταστάσεις της περιόδου 01.01-30.09.2009, που συντάχθηκαν από την Εταιρεία βάσει των Διεθνών Προτύπων Χρηματοοικονομικής Πληροφόρησης, έχουν επισκοπηθεί από τον Ορκωτό Ελεγκτή-Λογιστή κ.. Γεώργιος Α. Μπατσούλης (Α.Μ. Σ.Ο.Ε.Λ. 14001) της Β.Δ.Ο. ΠΡΟΤΥΠΟΣ ΕΛΛΗΝΙΚΗ ΕΛΕΓΚΤΙΚΗ

Α.Ε., διεύθυνση Πατησίων 81 & Χέυδεν, 104 34, Αθήνα τηλ. 210 82.17.572 και εγκρίθηκαν με την από 26.11.2009 απόφαση του Δ.Σ της εταιρείας .

Στις ενοποιημένες οικονομικές καταστάσεις της Εταιρίας για το εννεάμηνο του 2009 περιλαμβάνονται:

Στις ενοποιημένες οικονομικές καταστάσεις για την εννεάμηνη περίοδο που έληξε την 30 Σεπτεμβρίου 2009 ενσωματώθηκαν όλες οι θυγατρικές και συγγενείς εταιρείες και οι οποίες είναι οι ίδιες σε σχέση με 31/12/2008. Σημειώνεται ότι οι εταιρείες OTS ΑΕ και DATAMED ΑΕ, οι οποίες πωλήθηκαν κατά τη διάρκεια της τρέχουσας περιόδου συμμετέχουν στην ενοποίηση μέχρι την ημερομηνία πώλησής τους, ενώ η ALTEC TELECOMS η οποία είναι υπό πτώχευση, συμμετέχει στην ενοποίηση μέχρι την ημερομηνία αποδοχής του διορισμού σύνδικου πτώχευσης, οπότε και απωλέσθη ο έλεγχος από την πλευρά του Ομίλου. Στις ενοποιημένες οικονομικές καταστάσεις για την εννεάμηνη περίοδο που έληξε την 30 Σεπτεμβρίου 2009, περιλαμβάνονται οι εταιρείες ALTEC SOFTWARE ΑΕ και ALTEC INTEGRATION ΑΕ, οι οποίες όπως εξηγήθηκε προηγουμένως, ιδρύθηκαν από την Εταιρεία τον Ιούλιο 2009 ως 100% θυγατρικές της και κατόπιν σχετικών αποσχίσεων και εισφορών περιουσιακών και υποχρεώσεων ανέλαβαν δραστηριότητες για την παραγωγή και διάθεση λογισμικού και την παροχή ολοκληρωμένων λύσεων μηχανογράφησης αντίστοιχα. Όσον αφορά στον Όμιλο δεν υπήρξε καμία ουσιώδης μεταβολή στις δραστηριότητες αυτού.

Τέλος στις ενοποιημένες οικονομικές καταστάσεις δε μεταβλήθηκε η μέθοδος ενσωμάτωσης των εταιρειών που συμμετέχουν στην ενοποίηση σε σχέση με την 31/12/2008.

ΣΥΝΟΠΤΙΚΑ ΣΤΟΙΧΕΙΑ ΕΝΟΠΟΙΗΜΕΝΩΝ ΑΠΟΤΕΛΕΣΜΑΤΩΝ		
(ποσά σε €)	1/1-30/9/2008	1/1-30/9/2009
Κύκλος Εργασιών	119.856.999	25.334.944
Κόστος Πωληθέντων	93.315.579	17.291.528
Μικτά Αποτελέσματα	26.541.420	8.043.415
Αποτελέσματα προ φόρων, χρηματοδοτικών και επενδυτικών αποτελεσμάτων και συνολικών αποσβέσεων	(110.552.134)	(17.831.889)
Αποτελέσματα προ φόρων	(125.196.882)	(15.509.469)
Αποτελέσματα μετά από φόρους	(126.723.124)	(15.325.423)

Πηγή: Δημοσιευμένες οικονομικές καταστάσεις που συντάχθηκαν από την ALTEC βάσει Δ.Π.Χ.Π. και έχουν επισκοπηθεί από Ορκωτό Ελεγκτή-Λογιστή. Τα κονδύλια της 30.9.2008 προέρχονται από τις συγκριτικές οικονομικές καταστάσεις της 30.9.2009.

Η σημαντική μείωση του κύκλου εργασιών της περιόδου 1.1.- 30.9.2009 σε σχέση με τη προηγούμενη περίοδο (1.1-30.9.2008) οφείλεται κυρίως στη παύση λειτουργίας του τηλεπικοινωνιακού κλάδου και οι επακόλουθες αλυσιδωτές επιπτώσεις στους υπόλοιπους κλάδους καθώς και η πώληση των θυγατρικών εταιρειών DATAMED Α.Ε και OTS Α.Ε .

ΣΥΝΟΠΤΙΚΑ ΣΤΟΙΧΕΙΑ ΕΝΟΠΟΙΗΜΕΝΗΣ ΚΑΤΑΣΤΑΣΗΣ ΤΑΜΙΑΚΩΝ ΡΟΩΝ		
(ποσά σε €)	1/1-30/9/2008	1/1-30/9/2009
Σύνολο εισροών / (εκροών) από λειτουργικές δραστηριότητες	(19.364.240)	(5.797.515)
Σύνολο εισροών / (εκροών) από επενδυτικές δραστηριότητες	(15.321.904)	20.143.337
Σύνολο εισροών / (εκροών) από χρηματοδοτικές δραστηριότητες	32.247.367	(17.864.358)
Ταμειακά διαθέσιμα και ισοδύναμα λήξης περιόδου	11.942.201	1.944.525

Πηγή: Δημοσιευμένες οικονομικές καταστάσεις που συντάχθηκαν από την ALTEC βάσει

Δ.Π.Χ.Π. και έχουν επισκοπηθεί από Ορκωτό Ελεγκτή-Λογιστή.

Οι ταμειακές εκροές για τις λειτουργικές δραστηριότητες του Ομίλου για την εννεάμηνη περίοδο που έληξε την 30 Σεπτεμβρίου 2009 που ήταν αρνητικές, ανήλθαν σε € (5.798) χιλ, έναντι € (19.364) χιλ. κατά το αντίστοιχο εννεάμηνο του 2008. Η κυριότερη αιτία για τη διαμόρφωση σημαντικά βελτιωμένων ταμειακών εκροών για την εννεάμηνη περίοδο που έληξε την 30 Σεπτεμβρίου 2009 αποτέλεσαν τα κέρδη από εκποίηση ενσώματων παγίων ποσού € 3.171 χιλ., η μείωση των αποθεμάτων ποσού ευρώ 4.400 χιλ και η αύξηση των λοιπών υποχρεώσεων πλην των δανειακών κατά € 10.621 χιλ. σε σχέση με τη προηγούμενη περίοδο.

Αναφορικά με τις επενδυτικές δραστηριότητες του Ομίλου για την περίοδο 1/1-30/9/2009, προέκυψαν θετικές ροές ύψους € 20.143 χιλ. από αρνητικές ροές ύψους € (15.322) χιλ. για την αντίστοιχη περίοδο του 2008. Οι θετικές επενδυτικές δραστηριότητες της περιόδου 1.1.-30.9.2009 προέκυψαν από την πώληση θυγατρικών του Ομίλου DATAMED HEALTH INTEGRATOR A. E & OTS A.E ποσού ευρώ 2.915 χιλ καθώς και από την πώληση των ενσώματων (πώληση ακινήτων της εταιρείας στην εταιρεία ΠΥΡΡΙΧΟΣ Ανώνυμη Εταιρεία Ακινήτων) και λοιπών αύλων παγίων στοιχείων ποσού ευρώ 17.402 χιλ .

Οι καθαρές ταμειακές ροές από χρηματοδοτικές δραστηριότητες για την περίοδο 1/1-30/9/2009, ήταν αρνητικές και ανήλθαν σε € (17.864) χιλ. έναντι θετικών ροών € 32.247 χιλ. κατά την αντίστοιχη περίοδο του 2008. Ο βασικότερος λόγος για τη διαμόρφωση των κονδυλίων για το εννεάμηνο του 2009 ήταν οι αποπληρωμές τραπεζικών δανείων ενώ για τη προηγούμενη περίοδο του 2008 ήταν οι εισπράξεις από τραπεζικά δάνεια .

ΣΥΝΟΠΤΙΚΑ ΣΤΟΙΧΕΙΑ ΕΝΟΠΟΙΗΜΕΝΟΥ ΙΣΟΛΟΓΙΣΜΟΥ		
(ποσά σε €)	31/12/2008	30/9/2009
Πάγια στοιχεία Ενεργητικού	75.547.762	41.727.831
Λοιπά στοιχεία μακροπρόθεσμου ενεργητικού	1.874.952	2.618.565
Αποθέματα	21.854.586	8.017.248
Εμπορικές Απαιτήσεις από πελάτες και λοιπές Απαιτήσεις	78.434.627	55.099.462
Διαθέσιμα και Ταμειακά Ισοδύναμα	5.463.062	1.944.525
Σύνολο Ενεργητικού	183.174.989	109.407.632
Σύνολο Ιδίων Κεφαλαίων	(78.954.670)	(81.152.077)
Μακροπρόθεσμες τραπεζικές υποχρεώσεις	51.050.000	60.464.631
Λοιπές Μακροπρόθεσμες υποχρεώσεις	31.927.413	31.854.671
Βραχυπρόθεσμες τραπεζικές υποχρεώσεις	83.992.710	55.813.249
Λοιπές Βραχυπρόθεσμες υποχρεώσεις	95.159.535	42.427.157
Σύνολο υποχρεώσεων	262.129.658	190.559.709
Σύνολο Καθαρής Θέσης	(78.954.670)	(81.152.077)

Πηγή: Δημοσιευμένες οικονομικές καταστάσεις που συντάχθηκαν από την ALTEC βάσει Δ.Π.Χ.Π. και έχουν ελεγχθεί (Χρήση 2008) και επισκοπηθεί (Εννεάμηνο 2009) από Ορκωτό Ελεγκτή-Λογιστή. Τα κονδύλια της 31.12.2008 προέρχονται από τις συγκριτικές οικονομικές καταστάσεις τις 30.9.2009.

Η ενοποιημένη καθαρή θέση διαμορφώθηκε σε € (81,15) εκατ. την 30.9.2009 από € (78,95) εκατ. την 31.12.2008 κυρίως λόγω της παύσης λειτουργίας του τηλεπικοινωνιακού κλάδου και των επακόλουθων αλυσιδωτών επιπτώσεων στους υπόλοιπους κλάδους καθώς και η διεθνή χρηματοοικονομική κρίση που περιόρισε δραστικά τον κύκλο εργασιών της δραστηριότητας που αφορά κυρίως την πληροφορική.

Στις Δημοσιευμένες οικονομικές καταστάσεις της περιόδου 1.1-30.9.2009 που συντάχθηκαν από την ALTEC βάσει Δ.Π.Χ.Π. και έχουν επισκοπηθεί από Ορκωτό Ελεγκτή-Λογιστή ορισμένα κονδύλια της προηγούμενης χρήσης 2008 (1.1-31.12.2008) αναταξινομήθηκαν σε σχέση με τις δημοσιευμένες οικονομικές καταστάσεις για σκοπούς παρουσίασης, προκειμένου να καταστούν ομοειδή και συγκρίσιμα με τα αντίστοιχα κονδύλια της τρέχουσας περιόδου ως ακολούθως:

Στον Ισολογισμό της 31/12/2008, έχει αναταξινομηθεί από τις «Αναβαλλόμενες φορολογικές υποχρεώσεις», στις «Αναβαλλόμενες φορολογικές απαιτήσεις» ποσό ύψους ευρώ 3.218.369 για τον Όμιλο με αποτέλεσμα το σύνολο του ενεργητικού να ανέρχεται σε ευρώ 183.174.989.

Στον Ισολογισμό της 31/12/2008, έχει αναταξινομηθεί από τις «Προκαταβολές και λοιπές απαιτήσεις», στις «Απαιτήσεις από πελάτες» ποσό ύψους ευρώ 7.112.328 για την Εταιρεία και ευρώ 3.376.885 για τον Όμιλο.

Εκτός από τις παραπάνω, δεν έχουν γίνει άλλες σημαντικές αναταξινομήσεις.

Ο συνολικός τραπεζικός δανεισμός του ομίλου στις 30-9-2009 ανέρχεται σε 142.558 χιλ. ευρώ συμπεριλαμβανομένου και τις υποχρεώσεις του ομίλου που απορρέουν από τις συμβάσεις leasing. Ειδικότερα ποσό ευρώ 85.787 χιλ αφορά βραχυπρόθεσμο δανεισμό και ποσό ευρώ 56.771 χιλ. ευρώ αφορά μακροπρόθεσμο δανεισμό εκ των οποίων ποσό ευρώ 25.322 χιλ. αφορούν μακροπρόθεσμες υποχρεώσεις προερχόμενες από συμβάσεις Leasing και ποσό ευρώ 958 χιλ αφορούν βραχυπρόθεσμες υποχρεώσεις αντίστοιχα .

Το σύνολο των Ιδίων Κεφαλαίων της μητρικής εταιρείας την 30.9.2009 ανήλθε σε ευρώ (22.980) χιλ. και συνεπώς συντρέχουν οι προϋποθέσεις εφαρμογής των άρθρων 47 και 48 του Κ.Ν. 2190/1920. Με τη παρούσα αύξηση του μετοχικού κεφαλαίου της εταιρείας, σύμφωνα με τις αποφάσεις της β'επαναληπτικής Τακτικής Γενικής Συνέλευσης των μετόχων της εταιρείας της 26.6.2009 αναμένεται θετικό πρόσημο για το σύνολο των Ιδίων Κεφαλαίων της εταιρείας.

Συνοπτικές PRO-FORMA ενοποιημένες χρηματοοικονομικές πληροφορίες με βάση τα Δ.Π.Χ.Π. για τις χρήσεις 2007-2008 & την περίοδο 1/1-30/9/2009

Οι pro forma χρηματοοικονομικές πληροφορίες των χρήσεων 2007, 2008 και της περιόδου 1/1-30/9/2009, που συντάχθηκαν από την Εταιρία βάσει των Δ.Π.Χ.Π. και σύμφωνα με τις διατάξεις του Κανονισμού (ΕΚ) 809/2004 για τους σκοπούς σύνταξης του παρόντος Ενημερωτικού Δελτίου για την εισαγωγή των νέων μετοχών, οι οποίες θα προκύψουν από την παρούσα αύξηση, στην αγορά αξιών του Χ.Α., και συντάχθηκε επ' αυτού έκθεση επιβεβαίωσης από τον ορκωτό ελεγκτή λογιστή κ. Σωτήριος Σώκος (ΑΜ Σ.Ο.Ε.Λ 17011) της Β.Δ.Ο. ΠΡΟΤΥΠΟΣ ΕΛΛΗΝΙΚΗ ΕΛΕΓΚΤΙΚΗ Α.Ε., διεύθυνση Λεωφ. Πατησίων & Χεύδεν 104 34, τηλ. 210 82.17.572.

Οι pro forma ενοποιημένες χρηματοοικονομικές πληροφορίες έχουν προετοιμασθεί από την ALTEC ΑΒΕΕ ΣΥΣΤΗΜΑΤΩΝ ΠΛΗΡΟΦΟΡΙΚΗΣ ΚΑΙ ΕΠΙΚΟΙΝΩΝΙΩΝ (εφεξής «ALTEC» η «Εταιρία»), για τις ετήσιες χρήσεις που έληξαν την 31 Δεκεμβρίου 2007 («2007» η «31.12.2007») και 31 Δεκεμβρίου 2008 («2008» η «31.12.2008») και για την εννεάμηνη περίοδο που έληξε την 30 Σεπτεμβρίου 2009 («εννεάμηνο 2008» η «30.9.2008»), σύμφωνα με τις διατάξεις του Κανονισμού 809/2004 της Επιτροπής Ευρωπαϊκών Κοινοτήτων προκειμένου να περιληφθούν στο Ενημερωτικό Δελτίο το οποίο συντάχθηκε στα πλαίσια της αύξησης του μετοχικού κεφαλαίου («ΑΜΚ») της ALTEC για σκοπούς αναδιάρθρωσης και ενισχύσεως της βιωσιμότητας της Εταιρίας και του Ομίλου. Επί των pro forma ενοποιημένων χρηματοοικονομικών πληροφοριών έχει συνταχθεί έκθεση επιβεβαίωσης από ανεξάρτητο ορκωτό ελεγκτή.

Οι pro forma ενοποιημένες χρηματοοικονομικές πληροφορίες έχουν προετοιμασθεί για επεξηγηματικούς λόγους μόνο, ώστε να παρέχουν πληροφορίες για το πώς θα διαμορφώνονταν τα οικονομικά μεγέθη της Εταιρίας και του Ομίλου (εφεξής ο «Όμιλος»), εξαιτίας της ΑΜΚ και της αναδιάρθρωσης των δραστηριοτήτων των, ενέργειες οι οποίες έχουν αποφασιστεί από το Διοικητικό Συμβούλιο της Εταιρίας και έχουν εγκριθεί από τους μετόχους της, θεωρώντας ως αυτές οι ενέργειες να είχαν πραγματοποιηθεί από τη αρχή των χρήσεων 2007, 2008 και 2009.

Οι pro forma ενοποιημένες χρηματοοικονομικές πληροφορίες έχουν βασιστεί στις ιστορικές (δημοσιευμένες) οικονομικές καταστάσεις της Εταιρίας και του Ομίλου καθώς και των αντίστοιχων

θυγατρικών εταιριών.

Οι προαναφερθείσες εταιρικές πράξεις και συναλλαγές οι οποίες θα έχουν άμεσες και έμμεσες επιδράσεις στην κατάρτιση των pro forma χρηματοοικονομικών πληροφοριών, με βάση τη χρονική στιγμή που έλαβαν χώρα, είναι οι ακόλουθες:

- i. Την 27.3.2009 υπογράφηκε η σύμβαση μεταβίβασης του 70% των μετοχών, που κατείχε στην εταιρεία DATAMED A.E., έναντι τιμήματος 770.000 Ευρώ.
- ii. Η εταιρεία Altec Telecoms δυνάμει της με αριθμό 206/27.2.09 αποφάσεως του Πολυμελούς Πρωτοδικείου Αθηνών κηρύχθηκε σε πτώχευση και ορίσθηκε Σύνδικος. Σύμφωνα με την απόφαση 461/22.5.2009 του Πολυμελούς Πρωτοδικείου Αθηνών, ο ορισθείς Σύνδικος ανέλαβε το έργο του και έκτοτε, το Διοικητικό Συμβούλιο της εν λόγω εταιρείας έπαυσε να ασκεί διοίκηση και ο Όμιλος απώλεσε τον έλεγχο επί των περιουσιακών στοιχείων και της δραστηριότητας της εν λόγω θυγατρικής. Ως εκ τούτου, από την προαναφερθείσα ημερομηνία, της ανάληψης καθηκόντων από το Σύνδικο, ο Όμιλος έπαυσε να ενοποιεί την Altec Telecoms και προέβη σε «από-ενοποίηση» (deconsolidation).
- iii. Η Β' Επαναληπτική Τακτική Γενική Συνέλευση των μετόχων της που έλαβε μέρος την 26.6.2009 αποφάσισε την μείωση του μετοχικό κεφάλαιο της εταιρείας κατά το ποσό των ευρώ 14.049.420, με σκοπό τον συμψηφισμό του αντίστοιχου ποσού από το λογαριασμό "Υπόλοιπο αποτελεσμάτων χρήσεως (ζημίες) εις νέο", με την μείωση της ονομαστικής αξίας κάθε μετοχής από 0,44 Ευρώ σε 0,30 Ευρώ.
- iv. Την 25.6.2009 υπογράφηκε η σύμβαση μεταβίβασης του 60% των μετοχών, που κατείχε στην εταιρεία «ΥΠΗΡΕΣΙΕΣ ΑΝΟΙΚΤΗΣ ΤΕΧΝΟΛΟΓΙΑΣ ΑΝΩΝΥΜΗ ΕΤΑΙΡΕΙΑ» με διακριτικό τίτλο «OTS A.E.», έναντι τιμήματος 4.000.000 ευρώ.
- v. Την 30.7.2009 η ALTEC προχώρησε στην πώληση των ακινήτων ιδιοκτησίας της αντί συνολικού τιμήματος 17.200.000 ΕΥΡΩ στην ανώνυμη εταιρεία με την επωνυμία «ΠΥΡΡΙΧΟΣ ΑΝΩΝΥΜΗ ΕΤΑΙΡΕΙΑ ΑΚΙΝΗΤΩΝ» η οποία συστήθηκε για τον σκοπό αυτό από τις πιστώτριες τράπεζες που έχουν χορηγήσει στην εταιρεία κοινοπρακτικό δάνειο.
- vi. Την 31.7.2009 με τις σχετικές αποφάσεις του Νομάρχη Αθηνών εγκρίθηκε η εισφορά του κλάδου ανάπτυξης λογισμικού και συστημάτων E.R.P. ("Software") και του κλάδου ολοκληρωμένων λύσεων ("Integration") στις 100% θυγατρικές της εταιρείες «ALTEC SOFTWARE» και «ALTEC INTEGRATION» αντίστοιχα.
- vii. Την 9.10.2009, ανακοινώθηκε ότι σύμφωνα με τη σχετική έγκριση που λήφθηκε από τη Β' Επαναληπτική Τακτική Γενική Συνέλευση των μετόχων της 26 Ιουνίου 2009, προέβη στην μείωση του μετοχικού κεφαλαίου της εταιρείας κατά το ποσό των ευρώ 14.049.420, με σκοπό τον συμψηφισμό του αντίστοιχου ποσού από το λογαριασμό "Υπόλοιπο αποτελεσμάτων χρήσεως (ζημίες) εις νέο", με την μείωση της ονομαστικής αξίας κάθε μετοχής από 0,44 Ευρώ σε 0,30 Ευρώ. Μετά την ως άνω μείωση, το μετοχικό κεφάλαιο της εταιρείας ανέρχεται στο ποσό των 30.105.900 Ευρώ, διαιρούμενο σε 100.353.000 ονομαστικές μετοχές, ονομαστικής αξίας 0,30 Ευρώ έκαστη.
- viii. Την 20.1.2010 πραγματοποιήθηκε ΑΜΚ με την καταβολή συνολικού ποσού ευρώ 39.063.773,68, που αντιστοιχεί σε 114.893.452 νέες κοινές μετά ψήφου ονομαστικές μετοχές, ονομαστικής αξίας ευρώ 0,30 η κάθε μία και τιμής διάθεσης ευρώ 0,34 εκάστη. Έτσι το μετοχικό κεφάλαιο της εταιρείας ανέρχεται πλέον σε ευρώ 64.573.935,60, διαιρούμενο σε 215.246.452 κοινές μετά ψήφου ονομαστικές μετοχές, ονομαστικής αξίας ευρώ 0,30 η κάθε μία.

Τα ανωτέρω γεγονότα/πράξεις τα οποία έλαβαν χώρα τις χρονικές στιγμές που προσδιορίζονται σχετικά, για σκοπούς κατάρτισης των ενοποιημένων pro forma χρηματοοικονομικών πληροφοριών για τις χρήσεις 2007, 2008 και την εννεάμηνη περίοδο που έληξε την 30 Σεπτεμβρίου 2009,

θεωρήθηκαν ως να είχαν συντελεσθεί από την αρχή των προαναφερόμενων χρήσεων 2007, 2008 και περιόδου 2009.

Η κατάρτιση των pro forma χρηματοοικονομικών πληροφοριών, λόγω της φύσης τους, εξετάζει μια υποθετική κατάσταση και, επομένως, δεν αντιπροσωπεύει την πραγματική οικονομική θέση της (υποθετικής) Εταιρίας ή Ομίλου. Ως εκ τούτου, οι pro forma χρηματοοικονομικές πληροφορίες δεν θα πρέπει να θεωρηθούν ως ένδειξη των ενοποιημένων λειτουργικών αποτελεσμάτων που θα επιτύγχανε ο Όμιλος αν οι ανωτέρω περιγραφείσες μεταβολές είχαν συντελεσθεί από την αρχή των χρήσεων 2007, 2008 και 2009, ούτε θα πρέπει να χρησιμοποιούνται ως ένδειξη των αποτελεσμάτων που θα επιτύχει ο Όμιλος στο μέλλον.

Δομή Pro forma Ομίλου ALTEC

Στον πίνακα που ακολουθεί εμφανίζονται αναλυτικά οι εταιρείες στις οποίες συμμετέχει κατά την ημερομηνία σύνταξης της παρούσης η ALTEC, το ποσοστό συμμετοχής καθώς και η μέθοδος ενοποίησης που χρησιμοποιήθηκε για την σύνταξη του ενοποιημένου της ισολογισμού και της αντίστοιχης κατάστασης αποτελεσμάτων, για τους σκοπούς κατάρτισης των pro forma χρηματοοικονομικών πληροφοριών.

Εταιρεία	Χώρα	% Συμμετοχής	Μέθοδος Ενοποίησης	Περίοδοι για τις οποίες ενοποιήθηκαν
ALTEC ABEE	Ελλάδα	Μητρική		2007, 2008, 9μηνο 2009
<u>I. Θυγατρικές</u>				
ALTEC SOFTWARE	Ελλάδα	100,00%	Ολική	Σημ. 1
ALTEC INTEGRATION	Ελλάδα	100,00%	Ολική	Σημ. 1
MICROLAND COMPUTERS AEBE	Ελλάδα	48,08%	Ολική	2007, 2008, 9μηνο 2009
MICROLAND CYPRUS LTD	Κύπρος	48,08%	Ολική	2007, 2008, 9μηνο 2009
MICROLAND ROMANIA SRL	Ρουμανία	48,08%	Ολική	2007, 2008, 9μηνο 2009
UNISOFT ROMANIA SA	Ρουμανία	99,60%	Ολική	2007, 2008, 9μηνο 2009
ΣΥΓΧΡΟΝΕΣ ΕΚΠΑΙΔΕΥΤΙΚΕΣ ΥΠΗΡ. ΑΕ	Ελλάδα	100,00%	Ολική	2007, 2008, 9μηνο 2009
ΟΡΟΣΗΜΟ ΠΛΗΡΟΦΟΡΙΚΗ ΑΕ	Ελλάδα	51,00%	Ολική	2007, 2008, 9μηνο 2009
SYSWARE BULGARIA AD	Βουλγαρία	99,00%	Ολική	2007, 2008, 9μηνο 2009
SYSWARE ROMANIA SRL	Ρουμανία	100,00%	Ολική	2007, 2008, 9μηνο 2009
UNISOFT BULGARIA AD	Βουλγαρία	96,50%	Ολική	2007, 2008, 9μηνο 2009
<u>II. Συγγενείς</u>				
ΚΟΙΝΟΠΡΑΞΙΑ ALTEC-BYTE	Ελλάδα	50,00%	Καθαρή θέση	2007, 2008, 9μηνο 2009
Κ/ΞΙΑ ALTEC-INFOQUEST-INTRAKOM SERVICES-PC SYSTEMS	Ελλάδα	25,00%	Καθαρή θέση	2007, 2008, 9μηνο 2009

Σημειώνεται ότι από τον παραπάνω πίνακα δεν περιλαμβάνονται οι εταιρίες DATAMED και OTS, οι οποίες πωλήθηκαν εντός του 2009 και η εταιρία ALTEC TELECOMS καθώς οι δραστηριότητες της οποίας έχουν διακοπεί από το γ' τρίμηνο 2008, κατόπιν η εταιρία περιήλθε σε πτώχευση και στη συνέχεια έπαψε να ελέγχεται από τον Όμιλο με την ανάληψη καθηκόντων από τον Σύνδικο.

Οι ανωτέρω αναφερθείσες εταιρίες, κατά την κατάρτιση των pro forma χρηματοοικονομικών πληροφοριών, δεν περιλαμβάνονται στην ενοποίηση του pro forma Ομίλου από την αρχή της χρήσης 2007, ως αυτές να είχαν πωληθεί ή παυθεί κατά την 1.1.2007 και αντίστοιχα την 1.1.2008 και 1.1.2009, με το ίδιο τίμημα που πραγματικά πωλήθηκαν μεταγενέστερα.

Οι δημοσιευμένες ελεγμένες ενοποιημένες οικονομικές καταστάσεις του Ομίλου που χρησιμοποιήθηκαν για την κατάρτιση των pro forma χρηματοοικονομικών πληροφοριών είναι αναρτημένες στην ιστοσελίδα της Εταιρίας <http://www.altec.gr>.

Στον ακόλουθο πίνακα παρουσιάζονται συνοπτικά στοιχεία pro forma των ενοποιημένων

αποτελεσμάτων της Εταιρίας για τις χρήσεις 2007, 2008 και το εννεάμηνο του 2009.

ΣΥΝΟΠΤΙΚΑ ΣΤΟΙΧΕΙΑ PRO FORMA ΑΠΟΤΕΛΕΣΜΑΤΩΝ (ποσά σε €)	1/1-31/12/2007	1/1-31/12/2008	1/1-30/9/2009
Κύκλος εργασιών	129.348.372	66.419.683	21.356.311
Κόστος πωλήσεων	(76.585.907)	(44.956.644)	(15.590.818)
Μικτά κέρδη/(ζημίες)	52.762.465	21.463.038	5.765.492
Κέρδη/(ζημίες) προ φόρων, Χρηματοδοτικών και επενδυτικών αποτελεσμάτων	21.192.202	(131.137.698)	(20.088.437)
Κέρδη/(ζημίες) προ φόρων	16.549.149	(138.174.475)	(23.590.767)
Κέρδη/(ζημίες) μετά από φόρους	9.443.385	(141.196.503)	(23.695.230)

Πηγή: pro-forma χρηματοοικονομικές πληροφορίες του Ομίλου ALTEC βάσει Δ.Π.Χ.Π. χρήσεων 2007-2008 και εννεαμήνου του 2009, επί των οποίων διενεργήθηκε επισκόπηση από Ορκωτό Ελεγκτή-Λογιστή.

Στον ακόλουθο πίνακα παρουσιάζονται συνοπτικά στοιχεία pro-forma του ενοποιημένου ισολογισμού της Εταιρίας για τις χρήσεις 2007, 2008 και το εννεάμηνο του 2009 .

ΣΥΝΟΠΤΙΚΑ ΣΤΟΙΧΕΙΑ PRO FORMA ΕΝΟΠΟΙΗΜΕΝΟΥ ΙΣΟΛΟΓΙΣΜΟΥ (ποσά σε χιλ. €)	1/1-31/12/2007	1/1-31/12/2008	1/1-30/9/2009
Μη κυκλοφορόντα στοιχεία	34.868.208	47.729.992	44.346.396
Σύνολο κυκλοφορόντων στοιχείων	217.007.994	88.728.783	65.049.280
ΣΥΝΟΛΟ ΕΝΕΡΓΗΤΙΚΟΥ	251.876.203	136.458.775	109.395.676
Μακροπρόθεσμες υποχρεώσεις	41.260.151	52.710.251	59.413.367
Βραχυπρόθεσμες υποχρεώσεις	87.121.864	103.980.159	90.873.009
Σύνολο υποχρεώσεων	128.382.015	156.690.410	150.286.376
Σύνολο Καθαρής Θέσης	123.494.188	(20.231.635)	(40.890.700)
ΣΥΝΟΛΟ ΥΠΟΧΡΕΩΣΕΩΝ ΚΑΙ ΙΔΙΩΝ ΚΕΦΑΛΑΙΩΝ	251.876.202	136.458.775	109.395.676

Πηγή: pro-forma χρηματοοικονομικές πληροφορίες του Ομίλου ALTEC βάσει Δ.Π.Χ.Π. χρήσεων 2007-2008 και εννεαμήνου του 2009, επί των οποίων διενεργήθηκε επισκόπηση από Ορκωτό Ελεγκτή-Λογιστή.

1.6 Συνοπτικά Στοιχεία για τους Παράγοντες Κινδύνου

Στην ενότητα αυτή παρατίθενται συνοπτικά οι σημαντικότεροι κίνδυνοι που συνδέονται με τις επιχειρηματικές δραστηριότητες του Ομίλου, τον κλάδο στον οποίο δραστηριοποιείται καθώς και κίνδυνοι που σχετίζονται τις μετοχές τις εταιρείας.

- Διαπραγμάτευση των μετοχών της Εταιρείας στην κατηγορία «Υπό Επιτήρηση»
- Η τιμή της μετοχής ενδέχεται να παρουσιάσει διακυμάνσεις
- Μελλοντικές εκδόσεις κοινών μετοχών ενδεχομένως να οδηγήσουν σε απομείωση της αξίας των μετοχών
- Το σύνολο των ιδίων κεφαλαίων της ALTEC ABEE την 31.12.2008 και την 30.9.2009 είναι αρνητικό.
- Κίνδυνος τιμής σε μεταβολές της αξίας των εμπορευμάτων που διακινεί και των πρώτων υλών των προϊόντων που παράγει.
- Η Εταιρεία θα καταβάλλει υψηλότερα χρηματοοικονομικά έξοδα στην περίπτωση αύξησης των επιτοκίων.
- Η Εταιρεία και οι θυγατρικές της ενδέχεται να εμπλακούν σε δικαστικές, διαιτητικές, διοικητικές διενέξεις.
- Ασφαλιστικές καλύψεις
- Πιθανές αρνητικές επιπτώσεις από αλλαγές στην φορολογική νομοθεσία.
- Πολιτικές και Οικονομικές Εξελίξεις

1.7 Τάσεις και Προοπτικές

Η στρατηγική του Ομίλου τη χρήση 2009 ήταν επικεντρωμένη :

-Στην επιτυχή ολοκλήρωση του σχεδίου συνολικής ανασυγκρότησης του Ομίλου.

Η εφαρμογή του σχεδίου ανασυγκρότησης αποτελεί κίνηση στρατηγικής σημασίας για την οικονομική εξυγίανση και αναστροφή της αρνητικής οικονομικής κατάστασης του Ομίλου αλλά και της Εταιρείας καθώς και τη βελτίωση των χρηματοοικονομικών μεγεθών τους. Σταθερή επιδίωξη της Εταιρείας αποτελεί η βελτίωση των ρυθμών εξέλιξης ουσιαστών οικονομικών μεταβλητών του Ομίλου (κύκλος εργασιών, κόστος πωληθέντων, απομείωση υποχρεώσεων, βελτίωση ιδίων κεφαλαίων) και γενικότερα η εξυγίανση και βελτίωση των οικονομικών μεγεθών της ίδιας της Εταιρείας και του Ομίλου, η οποία επιτυγχάνεται μέσω της αύξησης των ιδίων κεφαλαίων και της συνεπαγόμενης βελτίωσης της καθαρής θέσης της Εταιρείας και του Ομίλου,

-Στην επιτυχή ολοκλήρωση του σχεδίου κεφαλαιακής αναδιάρθρωση του Ομίλου σε συνεργασία με τις πιστώτριες τράπεζες.

Επιδίωξη της εταιρείας αποτελεί η απομείωση των υφισταμένων τραπεζικών υποχρεώσεων του Ομίλου, της μετατροπής των υπολοίπων τραπεζικών υποχρεώσεων από βραχυπρόθεσμες σε μακροπρόθεσμες με την έκδοση ομολογιακών δανείων και της ισχυροποίησης της χρηματοοικονομικής θέσης των θυγατρικών της

- Στην Επικέντρωση της δραστηριότητας στους κλάδους ανάπτυξης λογισμικού (software) και στην εφαρμογή ολοκληρωμένων λύσεων (integration), οι οποίοι ανέκαθεν ήταν οι πιο αποδοτικοί.

-Στην επιτυχή εφαρμογή προγράμματος μείωσης των δαπανών και εξορθολογισμού των κοστολογίων της εταιρείας,

- Οι σημαντικότερες τάσεις για την τρέχουσα χρήση έχουν ως εξής :

Ο όμιλος επικεντρώνει τη δραστηριότητάς του σε δύο βασικούς τομείς, το τυποποιημένο εμπορικό Λογισμικό και τις ολοκληρωμένες λύσεις. Το τυποποιημένο λογισμικό είναι δραστηριότητα που παρουσιάζει διαχρονικά σταθερούς ρυθμούς ανάπτυξης ανεξάρτητα από τη διανυόμενη οικονομική

συγκυρία. Είναι όμως πιθανό κατά το 2010 να επηρεαστεί θετικά ο όγκος πωλήσεων από τη δραστηριοποίηση των ΕΣΠΑ. Η λειτουργία των εισπράξεων από πελάτες δεν αναμένεται να επηρεαστεί ουσιωδώς. Δεν έχει υπάρξει καμία αλλαγή στους ρυθμούς των εισπράξεων, οι οποίοι εξελίσσονται κανονικά ενώ η πιστωτική πολιτική χωρίς να μεταβάλλεται ριζικά απλώς προσαρμόζεται στις κρατούσες συνθήκες, ώστε να υποστηρίξει την ομαλή ανάπτυξη των πωλήσεων. Επίσης δεν σημειώνεται αλλαγή στους ρυθμούς πληρωμής προμηθευτών.

Το 2010 αναμένεται να είναι μια δύσκολη χρονιά και με ένα ιδιαίτερα αρνητικό οικονομικό περιβάλλον. Η αντιμετώπιση της κρίσης θα απαιτήσει σε όλους τους τομείς της οικονομίας τον περιορισμό των δαπανών και την αύξηση της αποτελεσματικότητας. Αυτό απαιτεί εντονότερη και ευρεία χρήση της τεχνολογίας. Πολλές από τις εξαγγελίες της Κυβέρνησης δεν είναι δυνατόν να υλοποιηθούν χωρίς τη συστηματική χρήση της τεχνολογίας (ηλεκτρονικά τιμολόγια, ταμειακά συστήματα, ηλεκτρονικές προμήθειες, ηλεκτρονική συνταγογράφηση κλπ.). Επιπλέον, η ενεργοποίηση του ΕΣΠΑ θα διαθέσει περισσότερο από 1 δις ευρώ για τον εκσυγχρονισμό της οικονομίας και του Κράτους. Συνεπώς υπάρχουν ευκαιρίες στις εταιρείες Πληροφορικής που δραστηριοποιούνται στον τομέα των Ολοκληρωμένων Λύσεων. Προφανώς η εξέλιξη των πωλήσεων του Ομίλου ALTEC στον τομέα των ολοκληρωμένων λύσεων για το 2010 θα είναι ανάλογη του βαθμού δραστηριοποίησης των ΕΣΠΑ. Η είσπραξη απαιτήσεων από τον Ιδιωτικό και Τραπεζικό τομέα δεν παρουσιάζει αποκλίσεις ενώ αντιμετωπίζονται οι συνήθεις καθυστερήσεις του Δημοσίου Τομέα. Σε ότι αφορά τις πληρωμές προμηθευτών έχει σημειωθεί μια επιτάχυνση του ρυθμού αποπληρωμής τους. Όμως στα έργα του Δημοσίου Τομέα, όπου παρουσιάζονται και σημαντικές αποκλίσεις, η εταιρεία εμμένει σταθερά στην πολιτική αντιστοίχησης των πληρωμών των προμηθευτών με την είσπραξη των αντίστοιχων απαιτήσεων από το Δημόσιο για την αποφυγή δημιουργίας χρηματοδοτικών κενών.

1.8 Πληροφορίες μέσω παραπομπής & έγγραφα στη διάθεση του κοινού

A. Πληροφορίες μέσω παραπομπής

Οι εγκεκριμένες από τις Γενικές Συνελεύσεις ενοποιημένες οικονομικές καταστάσεις της Εταιρείας για τις χρήσεις που έληξαν την 31/12/2006, 31/12/2007, 31/12/2008 και την περίοδο 1/1-30/9/2009 οι οποίες συντάχθηκαν βάσει των Δ.Π.Χ.Π., οι σημειώσεις που αποτελούν αναπόσπαστο μέρος αυτών και οι αντίστοιχες εκθέσεις ελέγχου, είναι διαθέσιμα στα γραφεία της Εταιρείας, Πάτμου 12, 151 23 Μαρούσι τηλ, 210-6872000 και στην ηλεκτρονική διεύθυνση της Εταιρείας: <http://www.altec.gr>.

B. Έγγραφα στη διάθεση του κοινού

Κατά τη διάρκεια ισχύος του Ενημερωτικού Δελτίου τα ακόλουθα έγγραφα θα βρίσκονται στη διάθεση του επενδυτικού κοινού:

- Οι εγκεκριμένες από τις Τακτικές Συνελεύσεις των Μετόχων δημοσιευμένες εταιρικές οικονομικές καταστάσεις για τις χρήσεις 2006, 2007 & 2008 των θυγατρικών εταιριών που

ενοποιούνται συντάχθηκαν βάσει των Διεθνών Προτύπων Χρηματοοικονομικής Πληροφόρησης (Δ.Π.Χ.Π.) και είναι διαθέσιμες στα γραφεία της Εταιρίας, Πάτμου 12, 151 23 Μαρούσι τηλ 210-6872000 και στην ηλεκτρονική διεύθυνση της Εταιρίας: <http://www.altec.gr> .

- Οι εγκεκριμένες από το Διοικητικό Συμβούλιο της Εταιρίας, δημοσιευμένες συνοπτικές ενδιάμεσες οικονομικές καταστάσεις των θυγατρικών που ενοποιούνται «για την περίοδο 1/1 – 30/9/2009 που συντάχθηκαν βάσει των Διεθνών Προτύπων Χρηματοοικονομικής Πληροφόρησης (Δ.Π.Χ.Π.) είναι διαθέσιμες στα γραφεία της Εταιρίας, Πάτμου 12, 151 23 Μαρούσι ΤΗΛ. 210-6872000.

- Οι PRO-FORMA οικονομικές πληροφορίες για τις χρήσεις 2007, 2008 και την περίοδο 1/1-30/9/2009, καθώς και η έκθεση επιβεβαίωσης Ορκωτού Ελεγκτή επί των PRO-FORMA οικονομικών πληροφοριών στις 31.12.2007, 31.12.2008 και 30.09.2009 είναι διαθέσιμη στα γραφεία της Εταιρίας, Πάτμου 12, 151 23 Μαρούσι ΤΗΛ. 210-6872100 και στην ηλεκτρονική διεύθυνση της Εταιρίας: <http://www.altec.gr>

- Τα πρακτικά της Β' Επαναληπτικής Τακτικής Γενικής Συνέλευσης της Εταιρίας της 26.06.2009. που αποφάσισε την αύξηση του μετοχικού της κεφαλαίου είναι διαθέσιμα στα γραφεία της Εταιρίας, Πάτμου 12, 151 23 Μαρούσι Αττικής, τηλ. 210-6872000 .

- Οι αναλογιστικές αποτιμήσεις των υποχρεώσεων του Ομίλου για τις αποζημιώσεις των εργαζομένων, για τις χρήσεις 2006-2008 οι οποίες προκύπτουν από τις διατάξεις του ν. 2112/1920 σε εφαρμογή του ΔΛΠ 19, είναι διαθέσιμες στα γραφεία της Εταιρίας, Πάτμου 12 151 23 Μαρούσι Αττικής τηλ 210-6872000 .

- Το Πληροφοριακό Σημείωμα που συντάχθηκε από την Εταιρία για την απόσχιση και εισφορά των κλάδων Ολοκληρωμένων Λύσεων - Integration και Λογισμικού - Software της εισηγμένης ανώνυμης εταιρίας με την επωνυμία «ALTEC ΑΝΩΝΥΜΟΣ ΒΙΟΤΕΧΝΙΚΗ ΚΑΙ ΕΜΠΟΡΙΚΗ ΕΤΑΙΡΕΙΑ ΣΥΣΤΗΜΑΤΩΝ ΠΛΗΡΟΦΟΡΙΚΗΣ ΚΑΙ ΕΠΙΚΟΙΝΩΝΙΩΝ» στις θυγατρικές της εταιρείες «ALTEC Ανάπτυξη Λογισμικού Ανώνυμη Εταιρεία» (“ALTEC SOFTWARE”) και «ALTEC Ολοκληρωμένα Συστήματα πληροφορικής Ανώνυμη Εταιρεία» (“ALTEC INTEGRATION”) αντιστοίχως έγινε σύμφωνα με τις διατάξεις της παραγράφου 4.1.3.12. του Κανονισμού του Χ.Α. (22/7/2008) καθώς και τις σχετικές διατάξεις της υπ' αριθμ. 25/17.7.2008 απόφασης του Διοικητικού Συμβουλίου του Χ.Α. είναι διαθέσιμο στα γραφεία της Πάτμου 12, 151 23 Μαρούσι Αττικής, τηλ 210-6872000 και στην ηλεκτρονική διεύθυνση της Εταιρίας: <http://www.altec.gr> από τις 9.7.2009 .

- Οι από 11 Μαΐου 2009 Εκθέσεις των Ορκωτών Ελεγκτών Λογιστών περί διαπίστωσης της λογιστικής αξίας των κλάδων Ολοκληρωμένων Λύσεων - Integration και Λογισμικού - Software είναι διαθέσιμες στα γραφεία της εταιρίας, Πάτμου 12, 151 23 Μαρούσι Αττικής, τηλ 210-6872000 .

- Η επιστολή της Νομικού Συμβούλου της Εταιρίας κ. Ευσταθίας Μαράντου με ημερομηνία 2/3/2010, αναφορικά με τις διοικητικές, δικαστικές και διαιτητικές διαδικασίες της Εταιρίας και των θυγατρικών της, είναι διαθέσιμη στα γραφεία της Εταιρίας, Πάτμου 12, 151 23 Μαρούσι Αττικής. τηλ: 210 6872000, κατόπιν σχετικής συναίνεσης της Νομικού Συμβούλου.

- **ΕΓΓΡΑΦΟ ΑΝΑΦΟΡΑΣ**

ΠΙΝΑΚΑΣ ΠΕΡΙΕΧΟΜΕΝΩΝ

2.	ΕΓΓΡΑΦΟ ΑΝΑΦΟΡΑΣ	31
2.1	Υπεύθυνα Πρόσωπα	32
2.2	Παράγοντες Κινδύνου	32
2.3	Τακτικοί Ορκωτοί Ελεγκτές - Λογιστές	34
2.4	Φορολογικοί Έλεγχοι	41
2.5	Επιλεγμένες χρηματοοικονομικές Πληροφορίες Ομίλου ALTEC	44
2.5.1	Αναταξινόμηση κονδυλίων δημοσιευμένων καταστάσεων (2006-2008)	44
2.5.2	Επιλεγμένες Χρηματοοικονομικές Πληροφορίες χρήσεων 2006 - 2008	44
2.5.3	Επιλεγμένες pro –forma Χρηματοοικονομικές Πληροφορίες χρήσεων 2007 - 2008 και περιόδου 1/1-30/9/2009	48
2.6	Πληροφορίες για την Εταιρία	52
2.6.1	Σύντομο Ιστορικό	54
2.6.2	Επενδύσεις περιόδου 2006-2008	61
2.6.3	Τρέχουσες και Μελλοντικές επενδύσεις	62
2.7	Επισκόπηση της Επιχειρηματικής Δραστηριότητας	63
2.7.1	Αντικείμενο Δραστηριότητας	63
2.7.2	Ανάλυση Εσόδων ανά είδος Δραστηριότητας και ανά γεωγραφική περιοχή	63
2.8	Οργανωτική διάρθρωση του Ομίλου ALTEC στις 30.09.2009	65
2.8.1	Συμμετοχή της εταιρείας «ΥΠΗΡΕΣΙΕΣ ΑΝΟΙΚΤΗΣ ΤΕΧΝΟΛΟΓΙΑΣ ΑΝΩΝΥΜΗ ΕΤΑΙΡΕΙΑ» με τον διακριτικό τίτλο «OTS A.E.» στην αύξηση του Μετοχικού κεφαλαίου.	75
2.8.2	Εταιρίες στις οποίες συμμετέχει η ALTEC	76
2.9	Ακίνητα - Εγκαταστάσεις - Εξοπλισμός	78
2.9.1	Ενσώματα Πάγια	78
2.9.2	Εγγυήσεις - Εμπράγματα Ασφάλειες	79
2.10	Πληροφορίες για τα Κεφάλαια του Ομίλου	80
2.10.1	Γενικά	80
2.10.2	Ταμιακές Ροές	80
2.11	Πληροφορίες για τις τάσεις και τις προοπτικές του Ομίλου για τη χρήση 2009	83
2.12	Διοικητικά, Διαχειριστικά και Εποπτικά Όργανα και Ανώτατα Διευθυντικά Στελέχη	84
2.12.1	Διοικητικό Συμβούλιο και Ανώτατα Διευθυντικά Στελέχη-Τρόπος λειτουργίας του Διοικητικού Συμβουλίου	84
2.12.2	Εταιρική διακυβέρνηση	88
2.12.3	Δηλώσεις μελών Διοικητικών, Διαχειριστικών και Εποπτικών οργάνων καθώς και Ανώτερων Διευθυντικών Στελεχών	89
2.12.4	Συγκρούσεις συμφερόντων	93
2.13.	Αμοιβές και οφέλη	95
2.14	Υπάλληλοι	98
2.15	Μέτοχοι	98
2.16	Συναλλαγές με Συνδεδόμενα Μέρη	100
2.16.1	Εταιρίες με Κοινή Διοίκηση	100
2.16.2	Αμοιβές μελών διοικητικού συμβουλίου χρήσεων 2006-2008 και περιόδου 1/1-30/9/2009	101
2.16.3	Ενδοομιλικές συμβάσεις	103

2.16.4	Διεταιρικές Συναλλαγές της ALTEC κατά τις χρήσεις 2006 - 2008	103
2.16.5	Διεταιρικές Συναλλαγές της ALTEC κατά την περίοδο 1/1-30/9/2009	110
2.17	Χρηματοοικονομικές Πληροφορίες για τα Περιουσιακά Στοιχεία, τις Υποχρεώσεις, τη Χρηματοοικονομική Θέση και τα Αποτελέσματα του Ομίλου	112
2.17.1	Εταιρίες που περιλαμβάνονται στις ενοποιημένες οικονομικές καταστάσεις χρήσεων 2006, 2007 & 2008	112
2.17.2	Χρηματοοικονομικές πληροφορίες ενοποιημένων οικονομικών καταστάσεων χρήσεων 2006 - 2008	116
2.17.3	Χρηματοοικονομικές πληροφορίες ενδιάμεσων ενοποιημένων Οικονομικών Καταστάσεων περιόδου 01.01-30.09.2009	138
2.17.4	Pro-forma χρηματοοικονομικές πληροφορίες με βάση τα Δ.Π.Χ.Π για τις χρήσεις 2007-2008 & την περίοδο 1.1-30.9.2009	159
2.18	Μερισματική Πολιτική	166
2.19	Διοικητικές, Δικαστικές και Διαιτητικές Διαδικασίες	167
2.20	Σημαντικές Αλλαγές στη Χρηματοοικονομική ή Εμπορική Θέση του Ομίλου	168
2.21	Πρόσθετες Πληροφορίες	169
2.21.1	Μετοχικό Κεφάλαιο	169
2.21.2	Ιδρυτική Πράξη και Καταστατικό	173
2.22.	Σημαντικές Συμβάσεις	173
2.22.1	Σχέδιο κεφαλαιακής Αναδιάρθρωσης	173
2.22.2	Συμβάσεις Πωλήσεως	175
2.22.3	Ασφαλιστικές καλύψεις	175
2.22.4	Συμβάσεις Χρηματοδοτικής Μίσθωσης (LEASING)	175
2.23	Πληροφορίες από τρίτους, γνωμοδοτήσεις εμπειρογνομόνων και δηλώσεις συμφερόντων	178
2.24	Πληροφορίες για τις Συμμετοχές της Εταιρίας	176
2.25	Έγγραφα μέσω παραπομπής	176
2.26	Έγγραφα στη διάθεση του κοινού	183

2. ΕΓΓΡΑΦΟ ΑΝΑΦΟΡΑΣ

2.1 Υπεύθυνα Πρόσωπα

Στο παρόν Ενημερωτικό Δελτίο περιέχονται και παρουσιάζονται με εύληπτο και κατανοητό τρόπο όλες οι πληροφορίες που είναι απαραίτητες προκειμένου οι επενδυτές να μπορούν με εμπειριστατωμένο τρόπο να αξιολογούν τα περιουσιακά στοιχεία, τις υποχρεώσεις, την χρηματοοικονομική κατάσταση, τα αποτελέσματα και τις προοπτικές της Εταιρίας "ALTEC ΑΝΩΝΥΜΟΣ ΒΙΟΤΕΧΝΙΚΗ ΚΑΙ ΕΜΠΟΡΙΚΗ ΕΤΑΙΡΕΙΑ ΣΥΣΤΗΜΑΤΩΝ ΠΛΗΡΟΦΟΡΙΚΗΣ ΚΑΙ ΕΠΙΚΟΙΝΩΝΙΩΝ", διακριτικός τίτλος αυτής "ALTEC Α.Β.Ε.Ε. Συστήματα Πληροφορικής και Επικοινωνιών" η "ALTEC Α.Β.Ε.Ε." καθώς και τα δικαιώματα που απορρέουν από τις κοινές ονομαστικές μετοχές της.

Η σύνταξη και η διάθεση του παρόντος Ενημερωτικού Δελτίου έγινε σύμφωνα με τις διατάξεις της ισχύουσας νομοθεσίας. Το Διοικητικό Συμβούλιο της Επιτροπής Κεφαλαιαγοράς ενέκρινε το περιεχόμενο του παρόντος Ενημερωτικού Δελτίου μόνο όσον αφορά την κάλυψη των αναγκών πληροφόρησης του επενδυτικού κοινού, όπως αυτές καθορίζονται από τις διατάξεις του Κανονισμού (ΕΚ) 809/2004 της Επιτροπής των Ευρωπαϊκών Κοινοτήτων και θα είναι διαθέσιμο στο επενδυτικό κοινό σε ηλεκτρονική μορφή στην ιστοσελίδα του Χρηματιστηρίου Αθηνών, <http://www.ase.gr> στην ιστοσελίδα της Επιτροπής Κεφαλαιαγοράς, <http://www.hcmc.gr> και στην ιστοσελίδα της Εταιρίας, <http://www.altec.gr> σύμφωνα με το άρθρο 14, παρ.2 του Ν.3401/2005, όπως ισχύει. Επίσης το Ενημερωτικό δελτίο θα είναι διαθέσιμο δωρεάν στο επενδυτικό κοινό και σε έντυπη μορφή, εφόσον ζητηθεί στα γραφεία της Εταιρείας Πάτμου 12 , 151 23 Μαρούσι Αττικής.

Το Ενημερωτικό Δελτίο περιέχει κάθε πληροφορία της οποίας η δημοσιοποίηση προβλέπεται από τον Κανονισμό (ΕΚ) 809/2004 της Επιτροπής των Ευρωπαϊκών Κοινοτήτων και η οποία αφορά στην Εταιρία και στην παρούσα αύξηση του μετοχικού της κεφαλαίου. Η Εταιρία, τα μέλη του Διοικητικού της Συμβουλίου, και τα υπεύθυνα πρόσωπα που επιμελήθηκαν από πλευράς της εταιρείας τη σύνταξη του παρόντος Ενημερωτικού Δελτίου, βεβαιώνουν ότι αυτό έχει συνταχθεί σύμφωνα με τις διατάξεις του Κανονισμού (ΕΚ) 809/2004 της Επιτροπής των Ευρωπαϊκών Κοινοτήτων όπως ισχύει και τον Ν. 3401/2005.

Οι μέτοχοι και οι επενδυτές που ενδιαφέρονται για περισσότερες πληροφορίες μπορούν να απευθύνονται τις εργάσιμες ημέρες και ώρες στα γραφεία της Εταιρίας, Πάτμου 12, 151 23 Μαρούσι Αττικής τηλ. 210-68.72.000 (αρμόδιοι ο κ. Παγουρτζής Δημήτριος Οικονομικός Σύμβουλος και μέλος του Δ.Σ, και ο κος Γεώργιος Κούφιος, Υπεύθυνος Επενδυτικών Σχέσεων).

Τα φυσικά πρόσωπα από πλευράς Εταιρίας που επιμελήθηκαν της σύνταξης του Ενημερωτικού Δελτίου, είναι τα εξής:

Ο κος Παμπουκίδης Σπυρίδων, Αντιπρόεδρος του Διοικητικού Συμβουλίου της ALTEC ABEE στη διεύθυνση Πάτμου 12, 151 23 Μαρούσι Αττικής τηλ. 210-6872000

Ο κος Παγουρτζής Δημήτριος, Μη Εκτελεστικό Μέλος του Διοικητικού Συμβουλίου της ALTEC ABEE στη διεύθυνση Πάτμου 12 , 151 23 Μαρούσι Αττικής τηλ. 210-6872000

Η Εταιρία, τα μέλη του Διοικητικού Συμβουλίου της και τα υπεύθυνα πρόσωπα που επιμελήθηκαν από πλευράς της εταιρείας την σύνταξη του παρόντος Ενημερωτικού Δελτίου, είναι υπεύθυνοι για το περιεχόμενο του παρόντος Ενημερωτικού Δελτίου και για το σύνολο των οικονομικών καταστάσεων που αποτελούν περιεχόμενο του παρόντος Ενημερωτικού Δελτίου.

Τα φυσικά πρόσωπα από πλευράς Εταιρίας που επιμελήθηκαν της σύνταξης του Ενημερωτικού Δελτίου και τα μέλη του Διοικητικού Συμβουλίου της Εταιρίας, δηλώνουν, ότι έχουν λάβει γνώση και συμφωνούν με το περιεχόμενο του παρόντος Ενημερωτικού Δελτίου που καθίσταται διαθέσιμο στο επενδυτικό κοινό και βεβαιώνουν υπεύθυνα ότι, αφού έλαβαν κάθε εύλογο μέτρο για το σκοπό αυτό, οι πληροφορίες που περιέχονται στο Ενημερωτικό Δελτίο είναι, καθόσον γνωρίζουν, αληθείς

και δεν υπάρχουν παραλείψεις που θα μπορούσαν να αλλοιώσουν το περιεχόμενό του.

2.2 Παράγοντες Κινδύνου

Μαζί με τις λοιπές πληροφορίες που περιέχονται στο παρόν Ενημερωτικό Δελτίο, οι δυνητικοί επενδυτές θα πρέπει να εξετάσουν προσεκτικά τους κινδύνους που περιγράφονται παρακάτω, πριν επενδύσουν σε μετοχές της ALTEC, καθώς η οποιαδήποτε επένδυση στις μετοχές της Εταιρίας υπόκειται σε μία σειρά κινδύνων. Εάν επέλθει οποιοδήποτε από τα γεγονότα που περιγράφονται ακολούθως, ο Όμιλος, η χρηματοοικονομική του θέση ή/και τα αποτελέσματά του ενδέχεται να επηρεαστούν δυσμενώς και ουσιωδώς και, ανάλογα, μπορεί να σημειωθεί πτώση στην αξία και την τιμή πώλησης των μετοχών της Εταιρίας, οδηγώντας σε απώλεια του συνόλου ή μέρους οποιασδήποτε επένδυσης σε αυτές. Επιπρόσθετα, οι κίνδυνοι και οι αβεβαιότητες, που περιγράφονται ακολούθως, μπορεί να μην είναι οι μόνοι που, ενδεχομένως, να αντιμετωπίσει ο Όμιλος. Πρόσθετοι κίνδυνοι και αβεβαιότητες που επί του παρόντος δεν είναι γνωστοί ή που θεωρούνται επουσιώδεις, μπορεί να επιδράσουν δυσμενώς στις επιχειρηματικές δραστηριότητες, τη χρηματοοικονομική κατάσταση, τα αποτελέσματα και τις προοπτικές του Ομίλου. Σημειώνεται τέλος ότι η σειρά παράθεσης των κινδύνων δεν παραπέμπει σε διαφοροποίησή τους όσον αφορά στη βαρύτητα ή στην πιθανότητα πραγματοποίησής καθενός από αυτούς.

ΚΙΝΔΥΝΟΙ ΠΟΥ ΣΧΕΤΙΖΟΝΤΑΙ ΜΕ ΤΗΝ ΕΠΙΧΕΙΡΗΜΑΤΙΚΗ ΔΡΑΣΤΗΡΙΟΤΗΤΑ

Το σύνολο των ιδίων κεφαλαίων της ALTEC ABEE την 31.12.2008 και την 30.9.2009 είναι αρνητικό .

Για τη χρήση 2008(1/1-31/12/2008) και τη περίοδο 30.9.2009(1/1-30/9/2009) το σύνολο των Ιδίων κεφαλαίων της μητρικής εταιρείας ALTEC ABEE ανήλθαν σε € (43,7) εκατ. και € (22,9) εκατ αντιστοίχως. Με τη παρούσα αύξηση του μετοχικού κεφαλαίου της εταιρείας, σύμφωνα με τις αποφάσεις της β'επαναληπτικής Τακτικής Γενικής Συνέλευσης των μετόχων της εταιρείας της 26.6.2009 αναμένεται θετικό πρόσημο για το σύνολο των Ιδίων Κεφαλαίων της εταιρείας.

Η Εταιρεία αναμένει ότι στο οικονομικό έτος που θα λήξει την 31 Δεκεμβρίου 2009 δεν θα επιτύχει κερδοφορία δεδομένου ότι δεν έχει ολοκληρωθεί το σχέδιο κεφαλαιακής αναδιάρθρωσης και ανασυγκρότησης του Ομίλου. Εάν η Εταιρεία συνεχίσει να παρουσιάζει ζημίες, θα επηρεαστούν ουσιωδώς αρνητικά τα ίδια Κεφάλαια της εταιρείας. Ενδεχόμενη αποτυχία από την Εταιρεία να διατηρήσει τα ίδια Κεφάλαια της σε επίπεδο ανώτερο του 1/2 του μετοχικού της κεφαλαίου θα μπορούσε να οδηγήσει σε λύση της Εταιρείας ή στην υιοθέτηση απόφασης νέας αύξησης του μετοχικού κεφαλαίου Σύμφωνα με το άρθρο 47 του Κ.Ν. 2190/1920, σε περίπτωση που το σύνολο των ιδίων κεφαλαίων της εταιρείας, γίνει κατώτερο από το μισό (1/2) του μετοχικού κεφαλαίου, το Διοικητικό Συμβούλιο υποχρεούται να συγκαλέσει τη γενική συνέλευση, μέσα σε προθεσμία έξι μηνών από τη λήξη της χρήσης, που θα αποφασίσει τη λύση της εταιρείας ή την υιοθέτηση άλλου μέτρου.

Ενδεχόμενη αποτυχία από την Εταιρεία να διατηρήσει τα ίδια Κεφάλαια της σε επίπεδο ανώτερο του 1/2 του μετοχικού της κεφαλαίου και σύμφωνα με το άρθρο 47 του Κ.Ν. 2190/1920, σε περίπτωση που το σύνολο των ιδίων κεφαλαίων της εταιρείας, γίνει κατώτερο από το μισό (1/2) του μετοχικού κεφαλαίου, το Διοικητικό Συμβούλιο υποχρεούται να συγκαλέσει τη γενική συνέλευση, μέσα σε προθεσμία έξι μηνών από τη λήξη της χρήσης, που θα αποφασίσει τη λύση της εταιρείας ή την υιοθέτηση άλλου μέτρου.

Την 31.12.2008 και την περίοδο 1/1-30/9/2009 η ανάλυση της καθαρής θέσης της Εταιρείας είχε ως εξής :

Ποσά σε ευρώ	31.12.2008	30.9.2009
Μετοχικό Κεφάλαιο	44.155.320	30.105.900

Υπέρ το άρτιο	85.390.652	85.390.652
Τακτικό & Λοιπά Αποθεματικά	30.982.217	30.982.217
Ζημίες εις νέο	(204.260.287)	(169.459.298)
	(43.732.098)	(22.980.529)
Δικαιώματα μειοψηφίας	0,00	0,00
Σύνολο ιδίων κεφαλαίων	(43.732.098)	(22.980.529)

Μέσω της παρούσας αύξησης, το σύνολο των ιδίων κεφαλαίων της Εταιρείας διαμορφώθηκε από το ποσό των € (22.980.529) σε € 16.083.245. Η αύξηση του μετοχικού κεφαλαίου και η τροποποίηση του σχετικού άρθρου 5 του καταστατικού της εταιρείας εγκρίθηκε με την υπ' αριθμ. Κ2-1068/2.2.2010 απόφαση του Υπουργείου Οικονομίας Ανταγωνιστικότητας και Ναυτιλίας .

Συνεπώς μέσω της παρούσας αύξηση μετοχικού κεφαλαίου ενισχύθηκε η κεφαλαιακή διάρθρωση της Εταιρείας.

Κίνδυνος τιμής σε μεταβολές της αξίας των εμπορευμάτων που διακινεί των πρώτων υλών και των προϊόντων που παράγει.

Ο Όμιλος εκτίθεται σε μεταβολές της αξίας των εμπορευμάτων που διακινεί και των πρώτων υλών των προϊόντων που παράγει. Αναφορικά με τον κλάδο του Software, ο κίνδυνος αυτός μπορεί εν μέρει να αντιμετωπιστεί μεταβάλλοντας τις τιμές πώλησης και μετακυλώντας τις μεταβολές αυτές στους πελάτες του Ομίλου.

Η Εταιρεία θα καταβάλλει υψηλότερα χρηματοοικονομικά έξοδα στην περίπτωση αύξησης των επιτοκίων

Πολιτική της Εταιρείας είναι να διατηρεί το σύνολο των δανείων σε μεταβλητό επιτόκιο. Το euribor ή άλλα επιτόκια μπορεί να παρουσιάσουν σημαντική αύξηση στο μέλλον, αυξάνοντας έτσι τα χρηματοοικονομικά έξοδα και μειώνοντας τις ταμειακές ροές που θα ήταν διαθέσιμες για κεφαλαιουχικές δαπάνες, μειώνοντας την ικανότητα της Εταιρείας να αποπληρώσει τα δάνεια της.

Τυχόν αυξημένα χρηματοοικονομικά έξοδα λόγω αύξησης των επιτοκίων δύνανται να επηρεάσουν ουσιωδώς δυσμενώς τη δραστηριότητα, τη χρηματοοικονομική κατάσταση, τα αποτελέσματα και τις προοπτικές της Εταιρείας.

Ασφαλιστικές καλύψεις

Παρά την πολιτική κάλυψης των βασικών κινδύνων, όπως π.χ. ασφάλισης των εγκαταστάσεων (βλ. ενότητα «Ασφαλιστικές Καλύψεις»), σε ενδεχόμενη μερική ή ολική καταστροφή τους ή υπέρβαση των υφιστάμενων ορίων, δεν μπορεί να παρασχεθεί καμία βεβαίωση ότι η Εταιρεία θα αποζημιωθεί άμεσα και στο ακέραιο από τις ασφαλιστικές εταιρείες. Επίσης, λόγω της μερικής - ολικής καταστροφής, η Εταιρεία θα έχει διαφυγόντα κέρδη, με αποτέλεσμα να επηρεαστούν αντίστοιχα τα οικονομικά της μεγέθη.

Εάν η Εταιρεία ή οι θυγατρικές της υποστούν ζημιές που δεν καλύπτονται από ασφαλιστήρια συμβόλαια ή ζημιές που υπερβαίνουν σημαντικά τα όρια των ασφαλιστικών της καλύψεων, τα συνεπαγόμενα κόστη θα επηρεάσουν αρνητικά τη δραστηριότητα, τη χρηματοοικονομική της κατάσταση και τα αποτελέσματα της.

ΚΙΝΔΥΝΟΙ ΠΟΥ ΣΧΕΤΙΖΟΝΤΑΙ ΜΕ ΤΟ ΕΠΙΧΕΙΡΗΜΑΤΙΚΟ ΠΕΡΙΒΑΛΛΟΝ ΣΤΟ ΟΠΟΙΟ ΔΡΑΣΤΗΡΙΟΠΟΙΕΙΤΑΙ Η ΕΤΑΙΡΙΑ

Πιθανές αρνητικές επιπτώσεις από αλλαγές στη φορολογική νομοθεσία.

Πιθανές αλλαγές, τον τρόπο φορολόγησης των εταιρειών, τον τρόπο υπολογισμού του φόρου καθώς και την ερμηνεία της φορολογικής νομοθεσίας σε σχέση με τα λειτουργικά έξοδα και δαπάνες της Εταιρείας σε περίπτωση φορολογικού ελέγχου ενδέχεται να επηρεάσουν τις ταμειακές ροές και τα καθαρά αποτελέσματα μετά από φόρους. Τέλος οποιαδήποτε αλλαγή προς τα πάνω των συντελεστών ΦΠΑ ενδέχεται να έχουν αρνητική επίδραση στο κύκλο εργασιών και κατ'επέκταση στις ταμειακές ροές της εταιρείας .

Πολιτικές και Οικονομικές Εξελίξεις

Οι δραστηριότητες του Ομίλου, η χρηματοοικονομική του θέση, τα λειτουργικά του αποτελέσματα ενδέχεται να επηρεαστούν δυσμενώς από γεγονότα εκτός ελέγχου της. Στα γεγονότα αυτά περιλαμβάνονται-ενδεικτικά και όχι περιοριστικά-τα ακόλουθα :

- αλλαγές της Ελληνικής κυβερνητικής πολιτικής
- πολιτική αστάθεια ή ενδεχόμενη πολεμική σύρραξη στην Ευρώπη, τη Μέση Ανατολή ή αλλού, και
- φορολογικές και λοιπές πολιτικές, οικονομικές ή κοινωνικές αλλαγές που μπορεί να επηρεάσουν την Ελλάδα.
- Η κατάσταση της ελληνικής οικονομίας και των χωρών της Ευρωζώνης.

2.3 Τακτικοί Ορκωτοί Ελεγκτές – Λογιστές

Η Εταιρεία ελέγχεται από Ορκωτούς Ελεγκτές για τις εξαμηνιαίες και ετήσιες οικονομικές της καταστάσεις, όπως προβλέπει ο νόμος, καθώς και για τις ενδιάμεσες τριμηνιαίες οικονομικές της καταστάσεις, όπως προβλέπει ο Κανονισμός του Χ.Α., δεδομένου ότι διαπραγματεύεται στην κατηγορία «Υπό Επιτήρηση» της αγοράς αξιών του Χ.Α..

Πιο συγκεκριμένα:

Διαχειριστική Περίοδος 1/1-31/12/2006 (Εταιρικές και Ενοποιημένες Οικονομικές Καταστάσεις)

Οι δημοσιευμένες εταιρικές και ενοποιημένες οικονομικές καταστάσεις για τη χρήση 2006, που συντάχθηκαν βάσει των Διεθνών Προτύπων Χρηματοοικονομικής Πληροφόρησης (ΔΠΧΠ) έχουν ελεγχθεί από τον Ορκωτό Ελεγκτή-Λογιστή κ. Γεώργιο Α. Μπατσούλη (Α.Μ. Σ.Ο.Ε.Λ. 14001) της Β.Δ.Ο. ΠΡΟΤΥΠΟΣ ΕΛΛΗΝΙΚΗ ΕΛΕΓΚΤΙΚΗ Α.Ε., διεύθυνση Πατησίων 81 & Χεύδεν 8-10, Αθήνα 104 34, τηλ. 210 82.175.72. Οι οικονομικές καταστάσεις της χρήσης 2006 εγκρίθηκαν από το Δ.Σ της εταιρείας στις 20 Μαρτίου 2007 .

Διαχειριστική Περίοδος 1/1-31/12/2007 (Εταιρικές και Ενοποιημένες Οικονομικές Καταστάσεις)

Οι δημοσιευμένες εταιρικές και ενοποιημένες οικονομικές καταστάσεις για τη χρήση 2007, που συντάχθηκαν βάσει των Διεθνών Προτύπων Χρηματοοικονομικής Πληροφόρησης (ΔΠΧΠ) έχουν ελεγχθεί από τον Ορκωτό Ελεγκτή-Λογιστή κ. Ανδρέα Δ. Τσαμάκη (Α.Μ. Σ.Ο.Ε.Λ. 17101) της

B.D.O. ΠΡΟΤΥΠΟΣ ΕΛΛΗΝΙΚΗ ΕΛΕΓΚΤΙΚΗ Α.Ε., διεύθυνση Πατησίων 81 & Χεύδεν 8-10, Αθήνα 104 34, τηλ. 210 82.17.572. Οι οικονομικές καταστάσεις της χρήσης 2007 εγκρίθηκαν από το Δ.Σ της εταιρείας στις 11 Μαρτίου 2008 .

Διαχειριστική Περίοδος 1/1-31/12/2008 (Εταιρικές και Ενοποιημένες Οικονομικές Καταστάσεις)

Οι δημοσιευμένες εταιρικές και ενοποιημένες οικονομικές καταστάσεις για τη χρήση 2008, που συντάχθηκαν βάσει των Διεθνών Προτύπων Χρηματοοικονομικής Πληροφόρησης (ΔΠΧΠ) έχουν ελεγχθεί από τον Ορκωτό Ελεγκτή-Λογιστή κ. Γεώργιο Α. Μπατσούλη (Α.Μ. Σ.Ο.Ε.Λ. 14001) της B.D.O. ΠΡΟΤΥΠΟΣ ΕΛΛΗΝΙΚΗ ΕΛΕΓΚΤΙΚΗ Α.Ε., διεύθυνση Πατησίων 81 & Χεύδεν 8-10, Αθήνα 104 34, τηλ. 210-82.17.572. Οι οικονομικές καταστάσεις της χρήσης 2007 εγκρίθηκαν από το Δ.Σ της εταιρείας στις 26 Μαρτίου 2009.

Διαχειριστική Περίοδος 1/-30/9/2009 (Εταιρικές και Ενοποιημένες Οικονομικές Καταστάσεις)

Οι δημοσιευμένες ενδιάμεσες εταιρικές και ενοποιημένες οικονομικές καταστάσεις της περιόδου 01.01-30.09.2009, που συντάχθηκαν από την Εταιρία βάσει των Διεθνών Προτύπων Χρηματοοικονομικής Πληροφόρησης, έχουν επισκοπηθεί από τον Ορκωτό Ελεγκτή-Λογιστή κ. Γεώργιο Α. Μπατσούλη (Α.Μ. Σ.Ο.Ε.Λ. 14001) της B.D.O. ΠΡΟΤΥΠΟΣ ΕΛΛΗΝΙΚΗ ΕΛΕΓΚΤΙΚΗ Α.Ε., διεύθυνση Πατησίων 81 & Χεύδεν 8-10, Αθήνα 104 34, τηλ. 210 82.17.572. Οι οικονομικές καταστάσεις της περιόδου 1.1-30.9.2009 εγκρίθηκαν από το Δ.Σ της εταιρείας στις 26 Νοεμβρίου 2009.

PRO FORMA χρηματοοικονομικές πληροφορίες βάσει Δ.Π.Χ.Π. για τη χρήσεις 2007, 2008 και την περίοδο 01.01-30.09.2009

Οι PRO FORMA χρηματοοικονομικές πληροφορίες των χρήσεων 2007, 2008 και της περιόδου 1/1-30/9/2009, που συντάχθηκαν από την Εταιρία βάσει των Δ.Π.Χ.Π. και σύμφωνα με τις διατάξεις του Κανονισμού (ΕΚ) 809/2004 για τους σκοπούς σύνταξης του παρόντος Ενημερωτικού Δελτίου για την εισαγωγή των νέων μετοχών, οι οποίες θα προκύψουν από την παρούσα αύξηση, στην αγορά αξιών του Χ.Α., συντάχθηκε επ' αυτού έκθεση επιβεβαίωσης από τον ορκωτό ελεγκτή λογιστή κ. Σωτήριος Σώκος (ΑΜ Σ.Ο.Ε.Λ 17011) της B.D.O. ΠΡΟΤΥΠΟΣ ΕΛΛΗΝΙΚΗ ΕΛΕΓΚΤΙΚΗ Α.Ε., διεύθυνση Πατησίων 81 & Χεύδεν 8-10, Αθήνα 104 34, τηλ. 210 82.17.572.

Σημειώνεται ότι οι προαναφερθείς Ορκωτοί Ελεγκτές δεν έχουν παραιτηθεί ή ανακληθεί από την άσκηση των καθηκόντων τους για την περίοδο που καλύπτουν οι ιστορικές χρηματοοικονομικές πληροφορίες καθώς και μέχρι την ημερομηνία του παρόντος Ενημερωτικού Δελτίου.

A. Διαχειριστική Περίοδος 1/1-31/12/2006

Παρακάτω παρατίθεται αυτούσια, η από 23.03.2007 Έκθεση Ελέγχου του Ορκωτού Ελεγκτή - Λογιστή κ. Γεώργιου Α. Μπατσούλη, επί των οικονομικών καταστάσεων της Εταιρείας της χρήσεως 2006.

ΕΚΘΕΣΗ ΕΛΕΓΧΟΥ ΑΝΕΞΑΡΤΗΤΟΥ ΟΡΚΩΤΟΥ ΕΛΕΓΚΤΗ ΛΟΓΙΣΤΗ

Προς τους Μετόχους της «ALTEC ABEE ΣΥΣΤΗΜΑΤΩΝ ΠΛΗΡΟΦΟΡΙΚΗΣ ΚΑΙ ΕΠΙΚΟΙΝΩΝΙΩΝ »

Έκθεση επί των οικονομικών Καταστάσεων

Ελέγξαμε τις συνημμένες Ατομικές και Ενοποιημένες Οικονομικές Καταστάσεις της ALTEC A.B.E.E ΣΥΣΤΗΜΑΤΩΝ ΠΛΗΡΟΦΟΡΙΚΗΣ ΚΑΙ ΕΠΙΚΟΙΝΩΝΙΩΝ που αποτελούνται από τον ισολογισμό της 31ης Δεκεμβρίου 2006 και τις καταστάσεις αποτελεσμάτων, μεταβολών ιδίων κεφαλαίων και ταμειακών ροών της χρήσεως που έληξε την ημερομηνία αυτή, καθώς και περίληψη των σημαντικών λογιστικών πολιτικών και λοιπές επεξηγηματικές σημειώσεις.

Ευθύνη Διοίκησης για τις Οικονομικές Καταστάσεις

Η Διοίκηση της εταιρείας έχει την ευθύνη για την κατάρτιση και εύλογη παρουσίαση αυτών των Οικονομικών Καταστάσεων σύμφωνα με τα Διεθνή Πρότυπα Χρηματοοικονομικής Πληροφόρησης, όπως αυτά έχουν υιοθετηθεί από την Ευρωπαϊκή Ένωση. Η ευθύνη αυτή περιλαμβάνει σχεδιασμό, εφαρμογή και διατήρηση συστήματος εσωτερικού ελέγχου σχετικά με την κατάρτιση και εύλογη παρουσίαση οικονομικών καταστάσεων, απαλλαγμένων από ουσιώδη ανακρίβεια, που οφείλεται σε απάτη ή λάθος. Η ευθύνη αυτή περιλαμβάνει επίσης την επιλογή και εφαρμογή κατάλληλων λογιστικών πολιτικών και την διενέργεια λογιστικών εκτιμήσεων που είναι λογικές για τις περιστάσεις.

Ευθύνη Ελεγκτή

Δική μας ευθύνη είναι η έκφραση γνώμης επί αυτών των Οικονομικών Καταστάσεων, με βάση τον έλεγχό μας. Διενεργήσαμε τον έλεγχο σύμφωνα με τα Ελληνικά Ελεγκτικά Πρότυπα, που είναι εναρμονισμένα με τα Διεθνή Ελεγκτικά Πρότυπα. Τα Πρότυπα αυτά απαιτούν τη συμμόρφωσή μας με τους κανόνες δεοντολογίας και το σχεδιασμό και διενέργεια του ελέγχου μας με σκοπό την εύλογη διασφάλιση ότι οι οικονομικές καταστάσεις είναι απαλλαγμένες από ουσιώδη ανακρίβεια.

Ο έλεγχος περιλαμβάνει τη διενέργεια διαδικασιών για την συγκέντρωση ελεγκτικών τεκμηρίων, σχετικά με τα ποσά και τις πληροφορίες που περιλαμβάνονται στις οικονομικές καταστάσεις. Οι διαδικασίες επιλέγονται κατά την κρίση του ελεγκτή και περιλαμβάνουν την εκτίμηση του κινδύνου ουσιώδους ανακρίβειας των οικονομικών καταστάσεων, λόγω απάτης ή λάθους. Για την εκτίμηση του κινδύνου αυτού, ο ελεγκτής λαμβάνει υπόψη το σύστημα εσωτερικού ελέγχου σχετικά με την κατάρτιση και εύλογη παρουσίαση των οικονομικών καταστάσεων, με σκοπό το σχεδιασμό ελεγκτικών διαδικασιών για τις περιστάσεις και όχι για την έκφραση γνώμης επί της αποτελεσματικότητας του συστήματος εσωτερικού ελέγχου της εταιρείας. Ο έλεγχος περιλαμβάνει επίσης την αξιολόγηση της καταλληλότητας των λογιστικών πολιτικών που εφαρμόστηκαν και του εύλογου των εκτιμήσεων που έγιναν από τη Διοίκηση, καθώς και αξιολόγηση της συνολικής παρουσίασης των οικονομικών καταστάσεων.

Πιστεύουμε ότι τα ελεγκτικά τεκμήρια που έχουμε συγκεντρώσει είναι επαρκή και κατάλληλα για τη θεμελίωση της γνώμης μας.

Γνώμη

Κατά τη γνώμη μας, οι συνημμένες Οικονομικές Καταστάσεις παρουσιάζουν εύλογα από κάθε ουσιώδη άποψη την οικονομική κατάσταση της Εταιρείας κατά την 31 Δεκεμβρίου 2006, την χρηματοοικονομική της επίδοση και τις ταμειακές της ροές για τη χρήση που έληξε την ημερομηνία αυτή σύμφωνα με τα Διεθνή Πρότυπα Χρηματοοικονομικής Πληροφόρησης, όπως αυτά υιοθετήθηκαν από την Ευρωπαϊκή Ένωση.

Αναφορά επί άλλων νομικών και κανονιστικών θεμάτων

Το περιεχόμενο της Έκθεσης του Διοικητικού Συμβουλίου είναι συνεπές με τις συνημμένες οικονομικές καταστάσεις.

Β. Διαχειριστική Περίοδος 1/1-31/12/2007

Παρακάτω παρατίθεται αυτούσια η από 02.05.2008 Έκθεση Ελέγχου του Ορκωτού Ελεγκτή – Λογιστή κ. Ανδρέα Τζαμάκη, επί των οικονομικών καταστάσεων του Εταιρείας της χρήσεως 2007.

ΕΚΘΕΣΗ ΕΛΕΓΧΟΥ ΑΝΕΞΑΡΤΗΤΟΥ ΟΡΚΩΤΟΥ ΕΛΕΓΚΤΗ ΛΟΓΙΣΤΗ

Προς τους Μετόχους της «ALTEC ABEE ΣΥΣΤΗΜΑΤΩΝ ΠΛΗΡΟΦΟΡΙΚΗΣ ΚΑΙ ΕΠΙΚΟΙΝΩΝΙΩΝ»

Έκθεση επί των οικονομικών Καταστάσεων

Ελέγξαμε τις συνημμένες οικονομικές καταστάσεις της ALTEC A.B.E.E ΣΥΣΤΗΜΑΤΩΝ ΠΛΗΡΟΦΟΡΙΚΗΣ ΚΑΙ ΕΠΙΚΟΙΝΩΝΙΩΝ (η «Εταιρεία»), καθώς και τις ενοποιημένες οικονομικές καταστάσεις της Εταιρείας και των θυγατρικών της (ο «Όμιλος») που αποτελούνται από τον ισολογισμό της 31ης Δεκεμβρίου 2007 και τις καταστάσεις αποτελεσμάτων, μεταβολών ιδίων κεφαλαίων και ταμειακών ροών της χρήσεως που έληξε την ημερομηνία αυτή, καθώς και περίληψη των σημαντικών λογιστικών πολιτικών και λοιπές επεξηγηματικές σημειώσεις.

Ευθύνη Διοίκησης για τις Οικονομικές Καταστάσεις

Η Διοίκηση της εταιρείας έχει την ευθύνη για την κατάρτιση και εύλογη παρουσίαση αυτών των Οικονομικών Καταστάσεων σύμφωνα με τα Διεθνή Πρότυπα Χρηματοοικονομικής Πληροφόρησης, όπως αυτά έχουν υιοθετηθεί από την Ευρωπαϊκή Ένωση. Η ευθύνη αυτή περιλαμβάνει σχεδιασμό, εφαρμογή και διατήρηση συστήματος εσωτερικού ελέγχου σχετικά με την κατάρτιση και εύλογη παρουσίαση οικονομικών καταστάσεων, απαλλαγμένων από ουσιώδη ανακρίβεια, που οφείλεται σε απάτη ή λάθος. Η ευθύνη αυτή περιλαμβάνει επίσης την επιλογή και εφαρμογή κατάλληλων λογιστικών πολιτικών και την διενέργεια λογιστικών εκτιμήσεων που είναι λογικές για τις περιστάσεις.

Ευθύνη Ελεγκτή

Δική μας ευθύνη είναι η έκφραση γνώμης επί αυτών των Οικονομικών Καταστάσεων, με βάση τον έλεγχό μας. Διενεργήσαμε τον έλεγχο σύμφωνα με τα Ελληνικά Ελεγκτικά Πρότυπα, που είναι εναρμονισμένα με τα Διεθνή Ελεγκτικά Πρότυπα. Τα Πρότυπα αυτά απαιτούν τη συμμόρφωσή μας με τους κανόνες δεοντολογίας και το σχεδιασμό και διενέργεια του ελέγχου μας με σκοπό την εύλογη διασφάλιση ότι οι οικονομικές καταστάσεις είναι απαλλαγμένες από ουσιώδη ανακρίβεια.

Ο έλεγχος περιλαμβάνει τη διενέργεια διαδικασιών για την συγκέντρωση ελεγκτικών τεκμηρίων, σχετικά με τα ποσά και τις πληροφορίες που περιλαμβάνονται στις οικονομικές καταστάσεις. Οι διαδικασίες επιλέγονται κατά την κρίση του ελεγκτή και περιλαμβάνουν την εκτίμηση του κινδύνου ουσιώδους ανακρίβειας των οικονομικών καταστάσεων, λόγω απάτης ή λάθους. Για την εκτίμηση του κινδύνου αυτού, ο ελεγκτής λαμβάνει υπόψη το σύστημα εσωτερικού ελέγχου σχετικά με την κατάρτιση και εύλογη παρουσίαση των οικονομικών καταστάσεων, με σκοπό το σχεδιασμό ελεγκτικών διαδικασιών για τις περιστάσεις και όχι για την έκφραση γνώμης επί της αποτελεσματικότητας του συστήματος εσωτερικού ελέγχου της εταιρείας. Ο έλεγχος περιλαμβάνει επίσης την αξιολόγηση της καταλληλότητας των λογιστικών πολιτικών που εφαρμόστηκαν και του εύλογου των εκτιμήσεων που έγιναν από τη Διοίκηση, καθώς και αξιολόγηση της συνολικής παρουσίας των οικονομικών καταστάσεων.

Πιστεύουμε ότι τα ελεγκτικά τεκμήρια που έχουμε συγκεντρώσει είναι επαρκή και κατάλληλα για τη θεμελίωση της γνώμης μας.

Γνώμη

Κατά τη γνώμη μας, οι συνημμένες οικονομικές καταστάσεις παρουσιάζουν εύλογα από κάθε ουσιώδη άποψη την οικονομική κατάσταση της Εταιρείας και του Ομίλου κατά την 31 Δεκεμβρίου 2007, την χρηματοοικονομική τους επίδοση και τις ταμειακές τους ροές για τη χρήση που έληξε την ημερομηνία αυτή σύμφωνα με τα Διεθνή Πρότυπα Χρηματοοικονομικής Πληροφόρησης, όπως αυτά υιοθετήθηκαν από την Ευρωπαϊκή Ένωση.

Έκθεση επί άλλων νομικών και κανονιστικών απαιτήσεων

Το περιεχόμενο της Έκθεσης του Διοικητικού Συμβουλίου είναι συνεπές με τις συνημμένες οικονομικές καταστάσεις.

Γ. Διαχειριστική Περίοδος 1/1-31/12/2008

Παρακάτω παρατίθεται αυτούσια η από 26.03.2009 Έκθεση Ελέγχου του Ορκωτού Ελεγκτή-Λογιστή κ. Γεώργιου Μπατσούλη, επί των οικονομικών καταστάσεων της Εταιρείας για την χρήση 2008 .

ΕΚΘΕΣΗ ΕΛΕΓΧΟΥ ΑΝΕΞΑΡΤΗΤΟΥ ΟΡΚΩΤΟΥ ΕΛΕΓΚΤΗ ΛΟΓΙΣΤΗ

Έκθεση επί των οικονομικών Καταστάσεων

Ελέγξαμε τις συνημμένες εταιρικές και ενοποιημένες Οικονομικές Καταστάσεις της “ALTEC A.B.E.E. ΣΥΣΤΗΜΑΤΩΝ ΠΛΗΡΟΦΟΡΙΚΗΣ ΚΑΙ ΕΠΙΚΟΙΝΩΝΙΩΝ” (η Εταιρεία), που αποτελούνται από τον εταιρικό και ενοποιημένο ισολογισμό της 31ης Δεκεμβρίου 2008, και τις καταστάσεις αποτελεσμάτων, μεταβολών ιδίων κεφαλαίων και ταμειακών ροών της χρήσεως που έληξε την ημερομηνία αυτή καθώς και περίληψη των σημαντικών λογιστικών πολιτικών και λοιπές επεξηγηματικές σημειώσεις.

Ευθύνη Διοίκησης για τις Οικονομικές Καταστάσεις

Η Διοίκηση της εταιρείας έχει την ευθύνη για την κατάρτιση και εύλογη παρουσίαση αυτών των Οικονομικών Καταστάσεων σύμφωνα με τα Διεθνή Πρότυπα Χρηματοοικονομικής Αναφοράς, όπως αυτά έχουν υιοθετηθεί από την Ευρωπαϊκή Ένωση. Η ευθύνη αυτή περιλαμβάνει σχεδιασμό, εφαρμογή και διατήρηση συστήματος εσωτερικού ελέγχου σχετικά με την κατάρτιση και εύλογη παρουσίαση οικονομικών καταστάσεων, απαλλαγμένων από ουσιώδη ανακρίβεια, που οφείλεται σε απάτη ή λάθος. Η ευθύνη αυτή περιλαμβάνει επίσης την επιλογή και εφαρμογή κατάλληλων λογιστικών πολιτικών και την διενέργεια λογιστικών εκτιμήσεων που είναι λογικές για τις περιστάσεις.

Ευθύνη Ελεγκτή

Δική μας ευθύνη είναι η έκφραση γνώμης επί αυτών των Οικονομικών Καταστάσεων, με βάση τον έλεγχό μας. Διενεργήσαμε τον έλεγχο σύμφωνα με τα Ελληνικά Ελεγκτικά Πρότυπα, που είναι εναρμονισμένα με τα Διεθνή Ελεγκτικά Πρότυπα. Τα Πρότυπα αυτά απαιτούν τη συμμόρφωσή μας με τους κανόνες δεοντολογίας και το σχεδιασμό και διενέργεια του ελέγχου μας με σκοπό την απόκτηση εύλογης διασφάλισης για το κατά πόσο οι οικονομικές καταστάσεις είναι απαλλαγμένες από ουσιώδη ανακρίβεια.

Ο έλεγχος περιλαμβάνει τη διενέργεια διαδικασιών για την συγκέντρωση ελεγκτικών τεκμηρίων, σχετικά με τα ποσά και τις πληροφορίες που περιλαμβάνονται στις οικονομικές καταστάσεις. Οι διαδικασίες επιλέγονται κατά την κρίση του ελεγκτή και περιλαμβάνουν την εκτίμηση του κινδύνου ουσιώδους ανακρίβειας των οικονομικών καταστάσεων, λόγω απάτης ή λάθους. Για την εκτίμηση του κινδύνου αυτού, ο ελεγκτής λαμβάνει υπόψη το σύστημα εσωτερικού ελέγχου σχετικά με την κατάρτιση και εύλογη παρουσίαση των οικονομικών καταστάσεων, με σκοπό το σχεδιασμό ελεγκτικών διαδικασιών για τις περιστάσεις και όχι για την έκφραση γνώμης επί της αποτελεσματικότητας του συστήματος εσωτερικού ελέγχου της εταιρείας. Ο έλεγχος περιλαμβάνει επίσης την αξιολόγηση της καταλληλότητας των λογιστικών πολιτικών που εφαρμόστηκαν και του εύλογου των εκτιμήσεων που έγιναν από τη Διοίκηση, καθώς και αξιολόγηση της συνολικής παρουσίας των οικονομικών καταστάσεων.

Πιστεύουμε ότι τα ελεγκτικά τεκμήρια που έχουμε συγκεντρώσει είναι επαρκή και κατάλληλα για τη θεμελίωση της γνώμης μας.

Γνώμη

Κατά τη γνώμη μας, οι συνημμένες εταιρικές και ενοποιημένες Οικονομικές Καταστάσεις παρουσιάζουν εύλογα από κάθε ουσιώδη άποψη την οικονομική κατάσταση της Εταιρείας και του Ομίλου κατά την 31 Δεκεμβρίου 2008, την χρηματοοικονομική τους επίδοση και τις Ταμειακές τους Ροές για τη χρήση που έληξε την ημερομηνία αυτή σύμφωνα με τα Διεθνή Πρότυπα Χρηματοοικονομικής Αναφοράς, όπως αυτά υιοθετήθηκαν από την Ευρωπαϊκή Ένωση.

Χωρίς να διατυπώνουμε επιφύλαξη ως προς τα συμπεράσματα του ελέγχου μας, εφιστούμε την προσοχή σας στη σημείωση 1.1 των οικονομικών καταστάσεων, όπου αναφέρεται ότι ο όμιλος και η εταιρεία υπέστησαν κατά τη διάρκεια της χρήσεως που έληξε στις 31 Δεκεμβρίου 2008 καθαρές ζημιές ποσού ευρώ 151.485 χιλ. και ευρώ 146.860 χιλ. αντίστοιχα και ότι στην ίδια ημερομηνία η καθαρή θέση ήταν αρνητική κατά ευρώ 78.955 χιλ. και ευρώ 43.732 χιλ. αντίστοιχα, οι

βραχυπρόθεσμες υποχρεώσεις μεγαλύτερες του κυκλοφορούντος ενεργητικού κατά ευρώ 73.402 χιλ. και ευρώ 27.610 χιλ. αντίστοιχα, και οι λειτουργικές ταμιακές ροές αρνητικές. Αυτές οι συνθήκες υποδηλώνουν την ύπαρξη αβεβαιότητας, η οποία ίσως εγείρει αμφιβολία για τη δυνατότητα συνέχισης δραστηριότητας της εταιρείας

Αναφορά επί άλλων νομικών θεμάτων.

Επαληθεύσαμε τη συμφωνία και την αντιστοίχιση του περιεχομένου της Έκθεσης του Διοικητικού Συμβουλίου με τις συνημμένες οικονομικές καταστάσεις, στα πλαίσια των οριζόμενων από τα άρθρα 43α, 107 και 37 του Κ.Ν. 2190/1920.

Δ. Διαχειριστική Περίοδος 1/1-30/9/2009

Παρακάτω παρατίθεται αυτούσια η από 27.11.2009 Έκθεση Επισκόπησης του Ορκωτού Ελεγκτή-Λογιστή κ. Γεώργιου Μπατσούλη επί των οικονομικών καταστάσεων του Εταιρίας για την περίοδο 1.1-30.9.2009.

ΕΚΘΕΣΗ ΕΠΙΣΚΟΠΗΣΗΣ ΑΝΕΞΑΡΤΗΤΟΥ ΟΡΚΩΤΟΥ ΕΛΕΓΚΤΗ ΛΟΓΙΣΤΗ

Προς τους Μετόχους της «ALTEC ABEE ΣΥΣΤΗΜΑΤΩΝ ΠΛΗΡΟΦΟΡΙΚΗΣ ΚΑΙ ΕΠΙΚΟΙΝΩΝΙΩΝ »

Εισαγωγή

Επισκοπήσαμε τη συνημμένη εταιρική και ενοποιημένη συνοπτική κατάσταση οικονομικής θέσης της ALTEC A.B.E.E της 30^{ης} Σεπτεμβρίου 2009, τις σχετικές εταιρικές και ενοποιημένες συνοπτικές καταστάσεις συνολικού εισοδήματος, μεταβολών ιδίων κεφαλαίων και ταμιακών ροών της εννεάμηνης περιόδου που έληξε αυτήν την ημερομηνία, καθώς και τις επιλεγμένες επεξηγηματικές σημειώσεις. Η Διοίκηση της εταιρείας έχει την ευθύνη για την κατάρτιση και παρουσίαση αυτής της ενδιάμεσης συνοπτικής οικονομικής πληροφόρησης, σύμφωνα με τα Διεθνή Πρότυπα Χρηματοοικονομικής Αναφοράς όπως αυτά έχουν υιοθετηθεί από την Ευρωπαϊκή Ένωση και εφαρμόζονται στην Ενδιάμεση Οικονομική Αναφορά (Διεθνές Λογιστικό Πρότυπο «ΔΛΠ 34»). Δική μας ευθύνη είναι η έκφραση ενός συμπεράσματος επί αυτής της ενδιάμεσης συνοπτικής οικονομικής πληροφόρησης με βάση την επισκόπησή μας.

Εύρος της εργασίας επισκόπησης

Διενεργήσαμε την επισκόπησή μας σύμφωνα με το Διεθνές Πρότυπο Επισκόπησης 2410 «Επισκόπηση Ενδιάμεσης Οικονομικής Πληροφόρησης που Διενεργείται από τον Ανεξάρτητο Ελεγκτή της Οικονομικής Μονάδας». Η επισκόπηση της ενδιάμεσης οικονομικής πληροφόρησης συνίσταται στη διενέργεια διαδικασιών για την αναζήτηση πληροφοριών, κυρίως από πρόσωπα που είναι υπεύθυνα για οικονομικά και λογιστικά θέματα και στην εφαρμογή κριτικής ανάλυσης και λοιπών διαδικασιών επισκόπησης. Το εύρος μίας εργασίας επισκόπησης είναι ουσιαστικά μικρότερο από έναν έλεγχο που διενεργείται σύμφωνα με τα Διεθνή Πρότυπα Ελεγκτικής και επομένως, δεν μας δίνει την δυνατότητα να αποκτήσουμε την διασφάλιση ότι έχουν περιέλθει στην αντίληψή μας όλα τα σημαντικά θέματα τα οποία θα είχαν επισημανθεί σε έναν έλεγχο. Κατά συνέπεια, με την παρούσα δεν διατυπώνουμε γνώμη ελέγχου.

Συμπέρασμα

Με βάση την διενεργηθείσα επισκόπηση, δεν έχει περιέλθει στην αντίληψή μας οτιδήποτε που θα μας οδηγούσε στο συμπέρασμα ότι η συνημμένη ενδιάμεση οικονομική πληροφόρηση δεν έχει καταρτισθεί, από κάθε ουσιαστική άποψη, σύμφωνα με το ΔΛΠ 34.

E. PRO –FORMA ενοποιημένες χρηματοοικονομικές πληροφορίες

Παρακάτω παρατίθεται αυτούσια η από 25.2.2010 Έκθεση Επισκόπησης του Ορκωτού Ελεγκτή-Λογιστή κ. Σωτήρη Σώκου επί των PRO-FORMA οικονομικών καταστάσεων του Εταιρίας για τις χρήσεις 2007-2008 και της περιόδου 1.1-30.9.2009.

Έκθεση Ανεξάρτητου Ορκωτού Ελεγκτή επί των ανέλεγκτων pro forma ενοποιημένων χρηματοοικονομικών πληροφοριών των χρήσεων 2007 και 2008 και της περιόδου 1 Ιανουαρίου – 30 Σεπτεμβρίου 2009

Έκθεση Επιβεβαίωσης Ανεξάρτητου Ορκωτού Ελεγκτή

Προς το Διοικητικό Συμβούλιο της **ALTEC ABEE ΣΥΣΤΗΜΑΤΑ ΠΛΗΡΟΦΟΡΙΚΗΣ ΚΑΙ ΕΠΙΚΟΙΝΩΝΙΩΝ**:

Σύμφωνα με τον Κανονισμό (ΕΚ) 809/2004 της Επιτροπής των Ευρωπαϊκών Κοινοτήτων, υποβάλλουμε την έκθεσή μας επί των ανέλεγκτων pro forma ενοποιημένων χρηματοοικονομικών πληροφοριών (“pro forma ενοποιημένες χρηματοοικονομικές πληροφορίες”) ALTEC ABEE ΣΥΣΤΗΜΑΤΑ ΠΛΗΡΟΦΟΡΙΚΗΣ ΚΑΙ ΕΠΙΚΟΙΝΩΝΙΩΝ (“ALTEC” ή “Εταιρία”) και των θυγατρικών της (“Όμιλος»), οι οποίες αποτελούνται από τους ανέλεγκτους pro forma ενοποιημένους ισολογισμούς της ALTEC της 31ης Δεκεμβρίου 2007 και 2008 και της 30ης Σεπτεμβρίου 2009, τις ανέλεγκτες pro forma ενοποιημένες καταστάσεις αποτελεσμάτων της ALTEC για τις χρήσεις που έληξαν την 31η Δεκεμβρίου 2007 και 2008 και την εννεάμηνη περίοδο που έληξε την 30η Σεπτεμβρίου 2009 καθώς και τις επεξηγηματικές σημειώσεις των ανέλεγκτων pro forma ενοποιημένων χρηματοοικονομικών πληροφοριών, οι οποίες παρατίθενται στην παρούσα ενότητα του Ενημερωτικού Δελτίου της ALTEC .

Οι pro forma ενοποιημένες χρηματοοικονομικές πληροφορίες έχουν συνταχθεί στη βάση που περιγράφεται παραπάνω, για επεξηγηματικούς λόγους μόνο, με αποκλειστικό σκοπό να παρουσιάσουν το πώς η αύξηση μετοχικού κεφαλαίου από τις πιστώτριες τράπεζες της Εταιρίας καθώς και τα λοιπά γεγονότα που περιγράφονται στην ενότητα 1.1 εδάφια (i) έως (viii), θα επηρέαζαν τους ενοποιημένους ισολογισμούς της ALTEC κατά την 31η Δεκεμβρίου 2007 και 2008 και την 30η Σεπτεμβρίου 2009 καθώς και τις ενοποιημένες καταστάσεις αποτελεσμάτων της ALTEC για τις χρήσεις που έληξαν την 31η Δεκεμβρίου 2007 και 2008 και την εννεάμηνη περίοδο που έληξε την 30η Σεπτεμβρίου 2009. Οι pro forma ενοποιημένες χρηματοοικονομικές πληροφορίες, λόγω της φύσης τους, παρουσιάζουν μία υποθετική κατάσταση και, επομένως, δεν αντιπροσωπεύουν την πραγματική ενοποιημένη οικονομική θέση ή τα ενοποιημένα αποτελέσματα της ALTEC.

Ευθύνη Διοίκησης

Η Διοίκηση της ALTEC έχει την ευθύνη της σύνταξης των pro forma ενοποιημένων οικονομικών πληροφοριών σύμφωνα με τις απαιτήσεις του Κανονισμού (ΕΚ) 809/2004 της Επιτροπής των Ευρωπαϊκών Κοινοτήτων.

Ευθύνη Ελεγκτή

Δική μας ευθύνη είναι η έκφραση γνώμης, που απαιτείται από το Παράρτημα II στοιχείο 7 του Κανονισμού (ΕΚ) 809/2004 της Επιτροπής των Ευρωπαϊκών Κοινοτήτων, σχετικά με την κατάλληλη σύνταξη των pro forma ενοποιημένων χρηματοοικονομικών πληροφοριών.

Διενεργηθείσα εργασία

Εκτελέσαμε την εργασία μας σύμφωνα με το Διεθνές Πρότυπο Αναθέσεων Εργασιών Διασφάλισης 3000, “Εργασίες Διασφάλισης εκτός Ελέγχων ή Επισκοπήσεων Ιστορικών Οικονομικών Πληροφοριών”. Σχεδιάσαμε και διενεργήσαμε την εργασία μας με σκοπό την εύλογη διασφάλιση ότι οι ανέλεγκτες pro forma ενοποιημένες χρηματοοικονομικές πληροφορίες έχουν συνταχθεί κατάλληλα στη βάση προετοιμασίας που δηλώνεται και ότι αυτή η βάση είναι συνεπής με τις λογιστικές αρχές της ALTEC. Η εργασία μας συνίσταται πρωτίστως στη σύγκριση των μη προσαρμοσμένων οικονομικών πληροφοριών με τα υποστηρικτικά έγγραφα που περιγράφονται στην παρούσα ενότητα, έχοντας λάβει υπόψη τα στοιχεία που υποστηρίζουν τις προσαρμογές και έχοντας συζητήσει τις ανέλεγκτες pro forma ενοποιημένες χρηματοοικονομικές πληροφορίες με την διοίκηση της ALTEC.

Γνώμη

Κατά την γνώμη μας, από κάθε ουσιώδη άποψη:

α) οι pro forma ενοποιημένες χρηματοοικονομικές πληροφορίες έχουν συνταχθεί κατάλληλα στην

β) βάση προετοιμασίας που αναφέρεται στις παραγράφους 1.1 και 1.4 που δηλώνεται, και αυτή η βάση είναι συνεπής με τις λογιστικές πολιτικές που εφαρμόζει η ALTEC.

Η έκθεσή αυτή αφορά αποκλειστικά στον σκοπό της αύξησης του μετοχικού κεφαλαίου ("AMK") της ALTEC και την εισαγωγή 114.893.452 νέων κοινών ονομαστικών μετοχών της στο Χρηματιστήριο Αθηνών. Ως εκ τούτου, η έκθεση αυτή δεν μπορεί να χρησιμοποιηθεί για οποιοδήποτε άλλο σκοπό εκτός από αυτόν που περιγράφεται ανωτέρω.

E. Σχόλια επί των εκθέσεων ελέγχου του Ανεξαρτήτου Ορκωτού Ελεγκτή-Λογιστή

Στην Έκθεση ελέγχου για τη χρήση 2008 του Ανεξάρτητου Ορκωτού Ελεγκτή υπάρχει παρατήρηση περί αμφιβολίας για τη δυνατότητα συνέχισης δραστηριότητας της εταιρείας.

Επί της ως άνω παρατήρησης η εταιρία δηλώνει τα εξής :

Μια σειρά γεγονότων που συνέβησαν εντός του δευτέρου εξαμήνου 2008, με κυριότερο το οικονομικό αδιέξοδο, στο οποίο περιήλθε η θυγατρική μας εταιρεία Altec Telecoms μετά τη διακοπή παροχής υπηρεσιών διασύνδεσης από τον ΟΤΕ και το οποίο επέβαλε εν τέλει ως μόνη λύση την υποβολή αίτησης πτώχευσης, καθώς και το ξέσπασμα της χρηματοοικονομικής κρίσης το φθινόπωρο 2008, προκάλεσαν σημαντικά προβλήματα στην Εταιρεία και τον Όμιλο. Ως συνέπεια, καταγράφηκαν α) απομειώσεις στοιχείων του Ενεργητικού λόγω παύσης της δραστηριότητας της θυγατρικής Altec Telecoms οι οποίες έπληξαν τα αποτελέσματα όχι μόνο της εταιρείας αλλά και όλων των συνδεδεμένων εταιρειών του ομίλου και β) δραστική μείωση του κύκλου εργασιών. Ειδικότερα ο όμιλος και η εταιρεία υπέστησαν κατά τη διάρκεια της χρήσεως που έληξε στις 31 Δεκεμβρίου 2008 καθαρές ζημιές ποσού ευρώ 151.485 χιλ. και ευρώ 146.860 χιλ. αντίστοιχα και ότι στην ίδια ημερομηνία η καθαρή θέση ήταν αρνητική κατά ευρώ 78.955 χιλ. και ευρώ 43.732 χιλ. αντίστοιχα, οι βραχυπρόθεσμες υποχρεώσεις μεγαλύτερες του κυκλοφορούντος ενεργητικού κατά ευρώ 73.402 χιλ. και ευρώ 27.610 χιλ. αντίστοιχα, και οι λειτουργικές ταμιακές ροές αρνητικές.

Για την αντιμετώπιση της κατάστασης, η Διοίκηση της Εταιρείας και του Ομίλου, σε στενή συνεργασία με τις πιστώτριες Τράπεζες, προκειμένου να βελτιώσει την οικονομική κατάσταση και να ανταπεξέλθει των δυσκολιών που αντιμετωπίζουν, εκτόνησε σχέδιο συνολικής ανασυγκρότησης του Ομίλου με προσανατολισμό στην επικέντρωση της δραστηριότητάς στους κλάδους ανάπτυξης λογισμικού (software) και στην εφαρμογή ολοκληρωμένων λύσεων (integration), οι οποίοι ανέκαθεν ήταν οι πιο αποδοτικοί. Περαιτέρω, συμφωνήθηκε η κεφαλαιακή αναδιάρθρωση της Εταιρείας, η ανασυγκρότηση των θυγατρικών της και η αναδιοργάνωση των υποχρεώσεών της. Παράλληλα, εφαρμόστηκε πρόγραμμα μείωσης των δαπανών και εξορθολογισμού των κοστολογίων της εταιρείας, καθώς και εξετάσθηκε η καλύτερη και αποδοτικότερη αξιοποίηση των περιουσιακών της στοιχείων

Ειδικότερα την 1η Απριλίου 2009 υπεγράφη Μνημόνιο Συνεργασίας με αντισυμβαλλόμενους τις τράπεζες Eurobank, Εθνική Τράπεζα, Τράπεζα Πειραιώς, Εμπορική Τράπεζα, Αγροτική Τράπεζα, Γενική Τράπεζα Attica Bank και Τράπεζα Κύπρου με αντικείμενο σχέδιο κεφαλαιακής αναδιάρθρωσης της ALTEC ABEE. Η υπογραφή Μνημονίου Συνεργασίας της εταιρείας με αντισυμβαλλόμενους τις ως άνω τράπεζες εγκρίθηκε από το Δ.Σ της εταιρείας στη συνεδρίαση της 27 Μαρτίου 2009.

Στη συνέχεια, στις 23.6.2009 υπεγράφη μεταξύ των ιδίων συμβαλλομένων η σχετική τελική συμφωνία.

Δεδομένου ότι το σχέδιο συνολικής ανασυγκρότησης του ομίλου βρίσκεται στο τέλος της ολοκλήρωσης του την ημερομηνία σύνταξης του παρόντος ενημερωτικού η διοίκηση της εταιρείας δηλώνει ότι τέτοιο ζήτημα περί αμφιβολίας για τη δυνατότητα συνέχισης δραστηριότητας της εταιρείας την ημερομηνία σύνταξης του παρόντος ενημερωτικού δεν υφίσταται. Σημειώνεται ότι α) 'έχει ολοκληρωθεί η αύξηση του μετοχικού κεφαλαίου (πιστοποίηση καταβολής της αύξησης από την εποπτεύουσα αρχή), με τη συμμετοχή πιστωτριών τραπεζών και της OTS A.E και η αναδιάρθρωση του δανεισμού της εταιρείας και β) υλοποιήθηκαν οι αποσχίσεις των δύο λειτουργικών κλάδων από τους οποίους αναμένονται μεσοπρόθεσμα να εισρεύσουν ταμιακές ροές

καθώς και έχουν ήδη διενεργηθεί επαρκείς προβλέψεις και απομειώσεις ώστε οι τρέχουσες λογιστικές αξίες των περιουσιακών στοιχείων του Ομίλου να σχετίζονται με την παραγωγική δραστηριότητα των λειτουργικών μονάδων.

2.4 Φορολογικοί Έλεγχοι

Φορολογικός Έλεγχος της ALTEC

Η ελληνική φορολογική νομοθεσία και οι σχετικές διατάξεις υπόκεινται σε ερμηνείες από τις φορολογικές αρχές. Οι δηλώσεις φόρου εισοδήματος κατατίθενται σε ετήσια βάση, αλλά τα κέρδη ή οι ζημιές που δηλώνονται για φορολογικούς σκοπούς παραμένουν προσωρινά έως ότου οι φορολογικές αρχές εξετάσουν τις φορολογικές δηλώσεις και τα βιβλία του φορολογούμενου τη στιγμή κατά την οποία θα εκκαθαρισθούν και οι σχετικές φορολογικές υποχρεώσεις. Οι φορολογικές ζημιές, στο βαθμό που αναγνωρίζονται από τις φορολογικές αρχές, μπορούν να χρησιμοποιηθούν για τον συμψηφισμό κερδών των πέντε επόμενων χρήσεων που ακολουθούν τη χρήση που αφορούν. Οι ανέλεγκτες φορολογικές χρήσεις της Εταιρείας και του Ομίλου έχουν ως εξής:

ALTEC ABEE	2001 - 2008
MICROLAND COMPUTERS AEBE	2006 - 2008
MICROLAND CYPRUS LTD	1999 - 2008
MICROLAND ROMANIA SRL	1999 - 2008
UNISOFT ROMANIA SA	1996 - 2008
ΣΥΓΧΡΟΝΕΣ ΕΚΠΑΙΔΕΥΤΙΚΕΣ ΥΠΗΡΕΣΙΕΣ Α.Ε	2007 - 2008
ΟΡΟΣΗΜΟ ΠΛΗΡΟΦΟΡΙΚΗ ΑΕ	2007 - 2008
SYSWARE BULGARIA AD	2000 - 2008
SYSWARE ROMANIA SRL	1999 - 2008
UNISOFT BULGARIA AD	2000 - 2008
ΚΟΙΝΟΠΡΑΞΙΑ ALTEC-BYTE	2002 - 2008
ΚΟΙΝΟΠΡΑΞΙΑ ALTEC-INFOQUEST-INTRAKOM SERVICES-PC SYSTEMS	2007 - 2008

Η Εταιρία ALTEC ABEE έχει ελεγχθεί φορολογικά από τακτικούς φορολογικούς ελέγχους μέχρι και τη χρήση 2000, τα δε οικονομικά της στοιχεία και αποτελέσματα κρίθηκαν ακριβή, ειλικρινή και οριστικά. Ο τελευταίος τακτικός φορολογικός έλεγχος αφορούσε τις χρήσεις 1999 και 2000 και διενεργήθηκε από το εθνικό Ελεγκτικό Κέντρο Αθηνών (ΕΘΕΚ) σήμερα ονομάζεται (Δ.Ε.Κ.) Αθηνών. Το σύνολο των φόρων που προέκυψε από τον εν λόγω τακτικό έλεγχο αφορούσε φόρο εισοδήματος και τέλη χαρτοσήμου και ανήλθε συνολικά με τις προσαυξήσεις στο ποσό των € 1.485,59 χιλ., το οποίο αναλύεται σε φόρο εισοδήματος € 1.198,22 χιλ, και τέλη χαρτοσήμου 287,37 χιλ.

Το σύνολο των ως άνω φόρων ποσού € 1.485,59 χιλ. έχει βαρύνει τα αποτελέσματα της χρήσεως 2001.

Την ημερομηνία σύνταξης του παρόντος ενημερωτικού στην Εταιρία ALTEC ABEE βρίσκετε σε εξέλιξη τακτικός φορολογικός έλεγχος για χρήσης από 2001 έως και 2005.

Για τις ανέλεγκτες χρήσεις έχουν πραγματοποιηθεί προβλέψεις για κάλυψη της πιθανότητας επιβολής πρόσθετων φόρων σε ενδεχόμενο έλεγχο από τις φορολογικές αρχές που την 30.9.2009 ήταν συνολικού ποσού € 4.518 χιλ. και € 4.048 χιλ. για τον Όμιλο και την Εταιρεία αντίστοιχα. Ο Όμιλος θεωρεί ότι έχει σχηματίσει επαρκείς προβλέψεις έναντι των πρόσθετων φόρων που πιθανόν να προκύψουν κατά τους μελλοντικούς φορολογικούς ελέγχους, βάσει των ευρημάτων των φορολογικών ελέγχων προηγούμενων ετών και προγενέστερων διερμηνειών των φορολογικών νόμων.

Φορολογικός Έλεγχος των Εταιριών που ενοποιούνται με τη μέθοδο της Ολικής Ενοποίησης

Στον πίνακα που ακολουθεί παρουσιάζονται πληροφορίες για το φορολογικό έλεγχο των εταιριών που ενοποιούνται στις οικονομικές καταστάσεις της Εκδότριας ALTEC την περίοδο που έληξε την 30.09.2009 :

ΕΠΩΝΥΜΙΑ ΕΤΑΙΡΙΑΣ	ΕΔΡΑ	ΣΥΝΟΛΙΚΟ ΠΟΣΟΣΤΟ ΣΥΜΜΕΤΟΧΗΣ	ΑΝΕΛΕΓΚΤΕΣ ΦΟΡ. ΧΡΗΣΕΙΣ	ΠΑΡΑΤΗΡΗΣΕΙΣ
MICROLAND COMPUTERS	ΜΑΡΟΥΣΙ	48,08%	2006 - 2008	Ανέλεγκτη φορολογικά 2006-2008
MICROLAND CYPRUS LTD	ΛΕΥΚΩΣΙΑ ΚΥΠΡΟΣ	48,08%	1999 - 2008	Υπόκειται στις φορολογικές διατάξεις της κείμενης νομοθεσίας της Κύπρου
MICROLAND ROMANIA SRL	ΒΟΥΚΟΥΡΕΣΤΙ, ΡΟΥΜΑΝΙΑ	48,08%	1999 - 2008	Υπόκειται στις φορολογικές διατάξεις της κείμενης νομοθεσίας της Ρουμανίας
UNISOFT ROMANIA SA	ΒΟΥΚΟΥΡΕΣΤΙ, ΡΟΥΜΑΝΙΑ	99.60%	1996 - 2008	Υπόκειται στις φορολογικές διατάξεις της κείμενης νομοθεσίας της Ρουμανίας
ΣΥΓΧΡΟΝΕΣ ΕΚΠΑΙΔΕΥΤΙΚΕΣ ΥΠΗΡΕΣΙΕΣ Α.Ε	ΜΟΣΧΑΤΟ, ΑΘΗΝΑ	100%	2007 - 2008	(1)
ΟΡΟΣΗΜΟ ΠΛΗΡΟΦΟΡΙΚΗ ΑΕ	ΚΑΛΑΜΑΡΙΑ ΘΕΣΣΑΛΟΝΙΚΗΣ	51,00%	2007 - 2008	(2)
SYSWARE BULGARIA AD	ΣΟΦΙΑ ΒΟΥΛΓΑΡΙΑ	99.00%	2000 - 2008	Υπόκειται στις φορολογικές διατάξεις της κείμενης νομοθεσίας της Ρουμανίας
SYSWARE ROMANIA SRL	ΒΟΥΚΟΥΡΕΣΤΙ, ΡΟΥΜΑΝΙΑ	100,00%	1999 - 2008	Υπόκειται στις φορολογικές διατάξεις της κείμενης νομοθεσίας της Ρουμανίας
UNISOFT BULGARIA AD	ΣΟΦΙΑ ΒΟΥΛΓΑΡΙΑ	96,50%	2000 - 2008	Υπόκειται στις φορολογικές διατάξεις της κείμενης νομοθεσίας της Βουλγαρίας

Ανάλυση ανά χρήση, φορολογικό αντικείμενο και εταιρία την τελευταία τριετία 2006-2008

(1) ΣΥΓΧΡΟΝΕΣ ΕΚΠΑΙΔΕΥΤΙΚΕΣ ΥΠΗΡΕΣΙΕΣ Α.Ε

Ο τελευταίος φορολογικός έλεγχος αφορούσε τις χρήσεις 2003- 2006, πραγματοποιήθηκε από το Περιφερειακό Ελεγκτικό Κέντρο Πειραιά (ΠΕΚ), και κατωτέρω παρατίθενται τα αποτελέσματα του φορολογικού ελέγχου .

Φόρος Εισοδήματος

Χρήση (Ποσά σε €)	Λογιστικές Διαφορές	Φόρος εισοδήματος	Πρόστιμα & προσ/σεις	Σύνολο
2003	55.000,00	0,00	0,00	0,00
2004	70.050,00	0,00	0,00	0,00
2005	30.326,15	0,00	0,00	0,00
2006	101.454,00	37.391,44	2.298,65	39.690,09
Σύνολο	256.830,15	37.391,44	2.298,65	39.690,09

Τέλη χαρτοσήμου

Χρήση (Ποσά σε €)	Χαρτ/μο δοσολ/κών λογ/σμων	Πρόστιμα & προσ/σεις	Σύνολο
2003	6.285,06	7.882,53	14.167,59
2004	4.397,43	3.975,99	8.373,42
2005	9.543,17	3.777,46	13.320,64
2006	3.060,09	446,23	3.506,32
Σύνολο	23.285,75	16.082,21	39.367,96

(2) : ΟΡΟΣΗΜΟ ΠΛΗΡΟΦΟΡΙΚΗ Α.Ε

Ο τελευταίος φορολογικός έλεγχος της εταιρείας αφορούσε τις χρήσεις 2003-2006 και η εταιρεία «έκλεισε» με τη διαδικασία της Περαίωσης του Ν. 3697/2008 πληρώνοντας φόρους συνολικού ύψους 45.142,92 ευρώ .

Φορολογικός Έλεγχος των Κοινοπραξιών που ενοποιούνται με τη μέθοδο της καθαρής Θέσης

ΕΠΩΝΥΜΙΑ ΚΟΙΝΟΠΡΑΞΙΑΣ	ΣΥΝΟΛΙΚΟ ΠΟΣΟΣΤΟ ΣΥΜΜΕΤΟΧΗΣ	ΑΝΕΛΕΓΚΤΕΣ ΦΟΡ. ΧΡΗΣΕΙΣ
ΚΟΙΝΟΠΡΑΞΙΑ ALTEC-BYTE*	50%	2002 - 2008
ΚΟΙΝΟΠΡΑΞΙΑ ALTEC-NFOQUEST- INTRAKOM SERVICES-PC SYSTEMS	25%	2007 - 2008

*Έχει λήξει από 31/12/98 αλλά εκκρεμεί η παύση εργασιών στην Εφορία.

2.5 Επιλεγμένες Χρηματοοικονομικές Πληροφορίες Ομίλου ALTEC

2.5.1 Αναμόρφωση & Αναταξινόμηση κονδυλίων δημοσιευμένων καταστάσεων (2006-2008 & 30.9.2009)

Στις δημοσιευμένες ενδιάμεσες συνοπτικές οικονομικές καταστάσεις της 30.9.2009 που έχουν συνταχθεί από την εταιρεία σύμφωνα με τα ΔΠΧΠ και έχουν επισκοπηθεί από ορκωτό ελεγκτή λογιστή στα συγκριτικά στοιχεία της 30.9.2008 η κατάσταση αποτελεσμάτων περιόδου για την προηγούμενη περίοδο έχει αναμορφωθεί κατάλληλα ώστε να απεικονίζει τα κονδύλια των διακοππουσών δραστηριοτήτων εξ αιτίας της πώλησης των DATAMED AE και OTS AE και της από-ενοποίησης της ALTEC TELECOMS. Αντίστοιχες αναμορφώσεις δεν πραγματοποιήθηκαν στις καταστάσεις του συγκριτικού ισολογισμού και των ταμιακών ροών λόγω της μη σημαντικότητας των αντιστοίχων κονδυλίων.

Επίσης στις Δημοσιευμένες οικονομικές καταστάσεις της περιόδου 1.1-30.9.2009 που συντάχθηκαν από την ALTEC βάσει Δ.Π.Χ.Π. και έχουν επισκοπηθεί από Ορκωτό Ελεγκτή-Λογιστή ορισμένα κονδύλια της συγκριτικής χρήσης 2008 (1.1-31.12.2008) αναταξινομήθηκαν σε σχέση με τις δημοσιευμένες οικονομικές καταστάσεις για σκοπούς παρουσίασης, προκειμένου να καταστούν ομοειδή και συγκρίσιμα με τα αντίστοιχα κονδύλια της τρέχουσας περιόδου ως ακολούθως:

Στον Ισολογισμό της 31/12/2008, έχει αναταξινομηθεί από τις «Αναβαλλόμενες φορολογικές υποχρεώσεις», στις «Αναβαλλόμενες φορολογικές απαιτήσεις» ποσό ύψους ευρώ 3.218.369 για τον Όμιλο με αποτέλεσμα το σύνολο του ενεργητικού να ανέρχεται σε ευρώ 183.174.989.

Στον Ισολογισμό της 31/12/2008, έχει αναταξινομηθεί από τις «Προκαταβολές και λοιπές

απαιτήσεις», στις «Απαιτήσεις από πελάτες» ποσό ύψους ευρώ 7.112.328 για την Εταιρεία και ευρώ 3.376.885 για τον Όμιλο.

Εκτός από τις παραπάνω, δεν έχουν γίνει άλλες σημαντικές αναταξινομήσεις.

2.5.2 Επιλεγμένες Χρηματοοικονομικές Πληροφορίες 2007-2008 και Περιόδου 1/1/-30/9/2009

Οι ακόλουθες επιλεγμένες χρηματοοικονομικές πληροφορίες προέρχονται από τις δημοσιευμένες ενοποιημένες οικονομικές καταστάσεις των χρήσεων 2006-2008 (ενώ για τα στοιχεία του 2006 παρατίθενται και τα συγκριτικά στοιχεία της χρήσης 2005), οι οποίες συντάχθηκαν από την Εταιρεία βάσει των Διεθνών Προτύπων Χρηματοοικονομικής Πληροφόρησης (Δ.Π.Χ.Π), έχουν εγκριθεί από τις Γενικές Συνελεύσεις και έχουν ελεγχθεί από τον Τακτικό Ορκωτό Ελεγκτή-Λογιστή κ. Γεώργιο Μπατσούλη (Α.Μ.Σ.Ο.Ε.Λ. 14001) της ελεγκτικής εταιρίας Β.Δ.Ο. ΠΡΟΤΥΠΟΣ ΕΛΛΗΝΙΚΗ ΕΛΕΓΚΤΙΚΗ Α.Ε για τις χρήσεις 2006 και 2008 και από τον Τακτικό Ορκωτό Ελεγκτή-Λογιστή Ανδρέα Τσαμάκη (Α.Μ.Σ.Ο.Ε.Λ. 17101) της ελεγκτικής εταιρίας Β.Δ.Ο. ΠΡΟΤΥΠΟΣ ΕΛΛΗΝΙΚΗ ΕΛΕΓΚΤΙΚΗ Α.Ε. για τη χρήση 2007. Οι οικονομικές καταστάσεις της χρήσης 2006 εγκρίθηκαν με την από 20.03.2007 απόφαση του Δ.Σ. της Εταιρίας, οι οικονομικές καταστάσεις της χρήσης 2007, εγκρίθηκαν με την από 11.03.2009 απόφαση του Δ.Σ. της Εταιρίας και οι δημοσιευμένες ενοποιημένες οικονομικές καταστάσεις της χρήσης 2008 εγκρίθηκαν με την από 26.03.2009 απόφαση του Δ.Σ. της Εταιρίας.

Οι εν λόγω οικονομικές καταστάσεις είναι διαθέσιμες στα γραφεία της εταιρείας Πάτμου 12, 151 23 Μαρούσι Αττικής τηλ. 210-6872200 και στην ιστοσελίδα της Εταιρίας <http://www.altec.gr>

ΣΥΝΟΠΤΙΚΑ ΣΤΟΙΧΕΙΑ ΕΝΟΠΟΙΗΜΕΝΩΝ ΑΠΟΤΕΛΕΣΜΑΤΩΝ			
(ποσά σε €)	1/1- 31/12/2006	1/1- 31/12/2007	1/1- 31/12/2008
Κύκλος Εργασιών	195.119.992	228.512.256	127.273.097
Κόστος Πωληθέντων	138.356.134	164.136.984	105.858.025
Μικτά Αποτελέσματα	56.763.858	64.375.273	21.415.072
Αποτελέσματα προ φόρων χρηματοδοτικών και επενδυτικών αποτελεσμάτων και αποσβέσεων	22.227.368	19.266.615	-130.770.890
Αποτελέσματα προ φόρων, χρηματοδοτικών και επενδυτικών αποτελεσμάτων	13.893.304	9.711.682	-121.826.461
Αποτελέσματα προ φόρων	4.911.598	-984.650	-149.835.154
Αποτελέσματα μετά από φόρους	2.724.249	-7.315.425	-151.485.121
Κέρδη/ ζημίες μετά από φόρους ανά μετοχή	0,03	-0,04	-1,27
Μέρισμα ανα μετοχή	0	0	0

Πηγή: Δημοσιευμένες οικονομικές καταστάσεις που συντάχθηκαν από την ALTEC βάσει Δ.Π.Χ.Π. και έχουν ελεγχθεί από Ορκωτό Ελεγκτή-Λογιστή.

Τη χρήση 2008 μία σειρά γεγονότων που συνέβησαν εντός του δευτέρου εξαμήνου 2008, με κυριότερο το οικονομικό αδιέξοδο, στο οποίο περιήλθε η θυγατρική μας εταιρεία Altec Telecoms, καθώς και το ξέσπασμα της χρηματοοικονομικής κρίσης το φθινόπωρο 2008, όπου τα πάντα ανατράπηκαν με βίαιους ρυθμούς σε παγκόσμιο επίπεδο, προκάλεσαν σημαντικά προβλήματα στην Εταιρεία και τον Όμιλο. Ως συνέπεια, καταγράφηκε δραστική μείωση του κύκλου εργασιών, γεγονός το οποίο χαρακτηρίζει και τα σχετικά οικονομικά στοιχεία της περιόδου 1.1.-31.12.2008. Ειδικότερα ο κύκλος εργασιών του Ομίλου παρουσίασε μείωση σε σχέση με τη προηγούμενη χρήση κατά 44,3% και το αποτέλεσμα μετά από φόρους (ζημίες) ανήλθε σε ευρώ (151.485) χιλ.

Τη χρήση 2007, ο κύκλος εργασιών σε επίπεδο Ομίλου ανήλθε σε ευρώ 228.512 χιλ. ήτοι παρουσίασε αύξηση σε σχέση με τη προηγούμενη χρήση 2006 σε ποσοστό 17,11% και το αποτέλεσμα μετά από φόρους (ζημίες) σε επίπεδο Ομίλου ανήλθε σε ευρώ (7.315) χιλ .

Τη χρήση 2006, ο κύκλος εργασιών σε επίπεδο Ομίλου ανήλθε σε ευρώ 195.119 χιλ. και το αποτέλεσμα μετά από φόρους (Κέρδη) σε επίπεδο Ομίλου ανήλθε σε ευρώ 2.724 χιλ .

ΣΥΝΟΠΤΙΚΑ ΣΤΟΙΧΕΙΑ ΚΑΤΑΣΤΑΣΗΣ ΤΑΜΙΑΚΩΝ ΡΟΩΝ			
(ποσά σε €)	1/1- 31/12/2006	1/1- 31/12/2007	1.1- 31/12/2008
Σύνολο εισροών / (εκροών) από λειτουργικές δραστηριότητες	25.305.588	(14.818.505)	(19.461.849)
Σύνολο εισροών / (εκροών) από επενδυτικές δραστηριότητες	8.488.258	(1.826.556)	(1.858.801)
Σύνολο εισροών / (εκροών) από χρηματοδοτικές δραστηριότητες	(29.588.042)	9.498.053	12.402.733
Ταμειακά διαθέσιμα και ισοδύναμα λήξης περιόδου	21.536.122	14.380.978	5.463.062

Πηγή: Δημοσιευμένες οικονομικές καταστάσεις που συντάχθηκαν από την ALTEC βάσει Δ.Π.Χ.Π. και έχουν ελεγχθεί από Ορκωτό Ελεγκτή-Λογιστή.

Τη χρήση 2008 ο Όμιλος παρουσίασε αρνητικές ροές από λειτουργικές δραστηριότητες εξαιτίας μία σειράς γεγονότων που συνέβησαν εντός του δευτέρου εξαμήνου 2008, με κυριότερο το οικονομικό αδιέξοδο, στο οποίο περιήλθε η θυγατρική εταιρεία Altec Telecoms, καθώς και το ξέσπασμα της χρηματοοικονομικής κρίσης το φθινόπωρο 2008. Επίσης ο όμιλος παρουσίασε αρνητικές ροές από επενδυτικές δραστηριότητες λόγω κυρίως της αγοράς ενσώματων και άυλων παγίων περιουσιακών στοιχείων. Τέλος ο Όμιλος παρουσίασε θετικές ροές από χρηματοδοτικές δραστηριότητες λόγω κυρίως εισπράξεων από εκδοθέντα/αναληφθέντα δάνεια.

Τη χρήση 2007 ο Όμιλος παρουσίασε αρνητικές ροές από λειτουργικές δραστηριότητες λόγω κυρίως του ζημιολόγου αποτελέσματος(Ζημιές προ φόρων) που ανήλθε σε ευρώ 984.650. Επίσης ο όμιλος παρουσίασε για την ίδια χρήση αρνητικές ροές από επενδυτικές δραστηριότητες λόγω κυρίως της αγοράς ενσώματων και άυλων παγίων περιουσιακών στοιχείων. Τέλος ο Όμιλος παρουσίασε θετικές ροές από χρηματοδοτικές δραστηριότητες λόγω κυρίως εισπράξεων από εκδοθέντα / αναληφθέντα δάνεια.

Τη χρήση 2006 ο Όμιλος παρουσίασε θετικές ροές από λειτουργικές δραστηριότητες λόγω κυρίως του κερδοφόρου αποτελέσματος(Κέρδη προ φόρων) που ανήλθαν σε ευρώ 4.911 χιλ. Επίσης ο όμιλος παρουσίασε για την ίδια χρήση θετικές ροές από επενδυτικές δραστηριότητες προερχόμενες κυρίως από πωλήσεις ενσώματων και άυλων παγίων περιουσιακών στοιχείων καθώς και της απόκτησης θυγατρικών συγγενών κοινοπραξιών και λοιπών επενδύσεων. Τέλος ο Όμιλος παρουσίασε αρνητικές ροές από χρηματοδοτικές δραστηριότητες λόγω κυρίως εξοφλήσεως δανείων.

ΣΥΝΟΠΤΙΚΑ ΣΤΟΙΧΕΙΑ ΕΝΟΠΟΙΗΜΕΝΟΥ ΙΣΟΛΟΓΙΣΜΟΥ			
(ποσά σε €)	1/1-31/12/2006	1/1-31/12/2007	31/12/2008
Πάγια στοιχεία Ενεργητικού	63.940.227	86.255.488	80.641.084
Αποθέματα	60.600.750	55.800.326	21.854.586
Απαιτήσεις από πελάτες	79.531.582	68.076.266	49.910.787
Διαθέσιμα και Ταμειακά Ισοδύναμα	21.536.122	14.380.978	5.463.062
Σύνολο Ενεργητικού	287.388.474	306.225.558	186.393.358
Μακροπρόθεσμες τραπεζικές υποχρεώσεις	49.358.469	74.978.656	76.372.429
Βραχυπρόθεσμες τραπεζικές υποχρεώσεις	66.151.568	63.951.343	84.950.843
Λοιπές βραχυπρόθεσμες υποχρεώσεις	93.807.969	94.542.576	94.203.684
Σύνολο υποχρεώσεων	209.318.005	233.472.575	265.348.028
Σύνολο Καθαρής Θέσης	78.070.469	72.752.984	(78.954.670)

Πηγή: Δημοσιευμένες οικονομικές καταστάσεις που συντάχθηκαν από την ALTEC βάσει Δ.Π.Χ.Π. και έχουν ελεγχθεί από Ορκωτό Ελεγκτή-Λογιστή.

Το σύνολο των πάγιων στοιχείων ενεργητικού του Ομίλου την 31.12.2008 διαμορφώθηκε σε €

80.641.084. έναντι € 86.255.488 της 31.12.2007 και € 63.940.227 της 31.12.2006. Ο Όμιλος, στα πλαίσια της οικονομικής εξυγίανσης και ευρύτερης στρατηγικής αναδιάρθρωσης προέβη σε πώληση κάποιων μη λειτουργικών παγίων στοιχείων του, με στόχο την απομείωση των δανειακών υποχρεώσεων.

Σαν αποτέλεσμα των ανωτέρω, το σύνολο ενεργητικού σε ενοποιημένο επίπεδο, διαμορφώθηκε σε € 126.381.275 την 31.12.2008 έναντι € 183.174.989. την 31.12.2007.

Συνοπτικές Χρηματοοικονομικές Πληροφορίες περιόδου 1/1-30/9/2009

Οι δημοσιευμένες ενδιάμεσες εταιρικές και ενοποιημένες οικονομικές καταστάσεις της περιόδου 01.01-30.09.2009, που συντάχθηκαν από την Εταιρία βάσει των Διεθνών Προτύπων Χρηματοοικονομικής Πληροφόρησης, έχουν επισκοπηθεί από τον Ορκωτό Ελεγκτή-Λογιστή κ. Γεώργιος Α. Μπατσούλης (Α.Μ. Σ.Ο.Ε.Λ. 14001) της Β.Δ.Ο. ΠΡΟΤΥΠΟΣ ΕΛΛΗΝΙΚΗ ΕΛΕΓΚΤΙΚΗ Α.Ε., διεύθυνση Πατησίων 81 & Χέυδεν, 104 34, Αθήνα τηλ. 210 82.17.572 και εγκρίθηκαν με την από 26.11.2009 απόφαση του Δ.Σ της εταιρείας .

ΣΥΝΟΠΤΙΚΑ ΣΤΟΙΧΕΙΑ ΕΝΟΠΟΙΗΜΕΝΩΝ ΑΠΟΤΕΛΕΣΜΑΤΩΝ		
(ποσά σε €)	1/1-30/9/2008	1/1-30/9/2009
Κύκλος Εργασιών	119.856.999	25.334.944
Κόστος Πωληθέντων	93.315.579	17.291.528
Μικτά Αποτελέσματα	26.541.420	8.043.415
Αποτελέσματα προ φόρων, χρηματοδοτικών και επενδυτικών αποτελεσμάτων και συνολικών αποσβέσεων	(110.552.134)	(17.831.889)
Αποτελέσματα προ φόρων	(125.196.882)	(15.509.469)
Αποτελέσματα μετά από φόρους	(126.723.124)	(15.325.423)
Κέρδη/ Ζημίες μετά από φόρους ανα μετοχή	(1,0951)	(0,1059)

Πηγή: Δημοσιευμένες οικονομικές καταστάσεις που συντάχθηκαν από την ALTEC βάσει Δ.Π.Χ.Π. και έχουν επισκοπηθεί από Ορκωτό Ελεγκτή-Λογιστή. Τα κονδύλια της 30.9.2008 προέρχονται από τις συγκριτικές οικονομικές καταστάσεις τις 30.9.2009.

Η σημαντική μείωση του κύκλου εργασιών της περιόδου 1.1.-30.9.2009 σε σχέση με τη προηγούμενη περίοδο (1.1-30.9.2008) οφείλεται κυρίως στη παύση λειτουργίας του τηλεπικοινωνιακού κλάδου και οι επακόλουθες αλυσιδωτές επιπτώσεις στους υπόλοιπους κλάδους καθώς και η πώληση των θυγατρικών εταιρειών DATAMED A.E και OTS A.E

ΣΥΝΟΠΤΙΚΑ ΣΤΟΙΧΕΙΑ ΕΝΟΠΟΙΗΜΕΝΗΣ ΚΑΤΑΣΤΑΣΗΣ ΤΑΜΙΑΚΩΝ ΡΟΩΝ		
(ποσά σε €)	1/1-30/9/2008	1/1-30/9/2009
Σύνολο εισροών /(εκροών) από λειτουργικές δραστηριότητες	(19.364.240)	(5.797.515)
Σύνολο εισροών / (εκροών) από επενδυτικές δραστηριότητες	(15.321.904)	20.143.337
Σύνολο εισροών / (εκροών) από χρηματοδοτικές δραστηριότητες	32.247.367	(17.864.358)
Ταμειακά διαθέσιμα και ισοδύναμα λήξης περιόδου	11.942.201	1.944.525

Πηγή: Δημοσιευμένες οικονομικές καταστάσεις που συντάχθηκαν από την ALTEC βάσει Δ.Π.Χ.Π. και έχουν επισκοπηθεί από Ορκωτό Ελεγκτή-Λογιστή.

Οι ταμειακές εκροές για τις λειτουργικές δραστηριότητες του Ομίλου για την εννεάμηνη περίοδο που έληξε την 30 Σεπτεμβρίου 2009 που ήταν αρνητικές, ανήλθαν σε € (5.798) χιλ, έναντι € (19.364) χιλ . κατά το αντίστοιχο εννεάμηνο του 2008. Η κυριότερη αιτία για τη διαμόρφωση σημαντικά βελτιωμένων ταμειακών εκροών για την εννεάμηνη περίοδο που έληξε την 30 Σεπτεμβρίου 2009 αποτέλεσαν τα κέρδη από εκποίηση ενσώματων παγίων ποσού € 3.171 χιλ., η μείωση των αποθεμάτων ποσού ευρώ 4.400 χιλ και η αύξηση των λοιπών υποχρεώσεων πλην των δανειακών κατά € 10.621 χιλ. σε σχέση με τη προηγούμενη περίοδο.

Αναφορικά με τις επενδυτικές δραστηριότητες του Ομίλου για την περίοδο 1/1-30/9/2009, προέκυψαν θετικές ροές ύψους € 20.143 χιλ. από αρνητικές ροές ύψους € (15.322) χιλ. για την αντίστοιχη περίοδο του 2008. Οι θετικές επενδυτικές δραστηριότητες της περιόδου 1.1.-30.9.2009 προέκυψαν από την πώληση θυγατρικών του Ομίλου DATAMED HEALTH INTEGRATOR A. E & OTS A.E ποσού ευρώ 2.915 χιλ καθώς και ποσού ευρώ 17.402 χιλ από την πώληση: α) των ιδιόκτητων ακινήτων της εταιρείας στην εταιρεία ΠΥΡΡΙΧΟΣ Ανώνυμη Εταιρεία Ακινήτων) και β) λοιπών αύλων παγίων στοιχείων.

Οι καθαρές ταμειακές ροές από χρηματοδοτικές δραστηριότητες για την περίοδο 1/1-30/9/2009, ήταν αρνητικές και ανήλθαν σε € (17.864) χιλ. έναντι θετικών ροών € 32.247 χιλ. κατά την αντίστοιχη

περίοδο του 2008. Ο βασικότερος λόγος για τη διαμόρφωση των κονδυλίων για το εννεάμηνο του 2009 ήταν οι αποπληρωμές τραπεζικών δανείων ενώ για τη προηγούμενη περίοδο του 2008 ήταν οι εισπράξεις από τραπεζικά δάνεια .

ΣΥΝΟΠΤΙΚΑ ΣΤΟΙΧΕΙΑ ΕΝΟΠΟΙΗΜΕΝΟΥ ΙΣΟΛΟΓΙΣΜΟΥ		
(ποσά σε €)	31/12/2008	30/9/2009
Πάγια στοιχεία Ενεργητικού	75.547.762	41.727.831
Λοιπά στοιχεία μακροπρόθεσμου ενεργητικού	1.874.952	2.618.565
Αποθέματα	21.854.586	8.017.248
Εμπορικές Απαιτήσεις από πελάτες και λοιπές Απαιτήσεις	78.434.627	55.099.462
Διαθέσιμα και Ταμειακά Ισοδύναμα	5.463.062	1.944.525
Σύνολο Ενεργητικού	183.174.989	109.407.632
Σύνολο Ιδίων Κεφαλαίων	(78.954.670)	(81.152.077)
Μακροπρόθεσμες τραπεζικές υποχρεώσεις	51.050.000	60.464.631
Λοιπές Μακροπρόθεσμες υποχρεώσεις	31.927.413	31.854.671
Βραχυπρόθεσμες τραπεζικές υποχρεώσεις	83.992.710	55.813.249
Λοιπές Βραχυπρόθεσμες υποχρεώσεις	95.159.535	42.427.157
Σύνολο υποχρεώσεων	262.129.658	190.559.709
Σύνολο Καθαρής Θέσης	(78.954.670)	(81.152.077)

Πηγή: Δημοσιευμένες οικονομικές καταστάσεις που συντάχθηκαν από την ALTEC βάσει Δ.Π.Χ.Π. και έχουν ελεγχθεί (Χρήση 2008) και επισκοπηθεί (Εννεάμηνο 2009) από Ορκωτό Ελεγκτή-Λογιστή.

Η ενοποιημένη καθαρή θέση διαμορφώθηκε σε € (81,15) εκατ. την 30.9.2009 από € (78,95) εκατ. την 31.12.2008 κυρίως λόγω της παύσης λειτουργίας του τηλεπικοινωνιακού κλάδου και των επακόλουθων αλυσιδωτών επιπτώσεων στους υπόλοιπους κλάδους καθώς και η διεθνής χρηματοοικονομική κρίση που περιόρισε δραστικά τον κύκλο εργασιών της δραστηριότητας που αφορά κυρίως την πληροφορική .

2.5.3 Επιλεγμένες Pro Forma Χρηματοοικονομικές Πληροφορίες 2007-2008 και Περιόδου 1/1/-30/9/2009

Οι pro forma χρηματοοικονομικές πληροφορίες των χρήσεων 2007, 2008 και της περιόδου 1/1-30/9/2009, που συντάχθηκαν από την Εταιρία βάσει των Δ.Π.Χ.Π. και σύμφωνα με τις διατάξεις του Κανονισμού (ΕΚ) 809/2004 για τους σκοπούς σύνταξης του παρόντος Ενημερωτικού Δελτίου για την εισαγωγή των νέων μετοχών, οι οποίες θα προκύψουν από την παρούσα αύξηση, στην αγορά αξιών του Χ.Α., και συντάχθηκε επ' αυτού έκθεση επιβεβαίωσης από τον ορκωτό ελεγκτή λογιστή κ. Σωτήριο Σώκος (ΑΜ Σ.Ο.Ε.Λ 17011) της Β.Δ.Ο. ΠΡΟΤΥΠΟΣ ΕΛΛΗΝΙΚΗ ΕΛΕΓΚΤΙΚΗ Α.Ε., διεύθυνση Λεωφ. Πατησίων & Χεύδεν 104 34, τηλ. 210 82.17.572.

Οι pro forma ενοποιημένες χρηματοοικονομικές πληροφορίες έχουν προετοιμασθεί από την ALTEC ΑΒΕΕ ΣΥΣΤΗΜΑΤΩΝ ΠΛΗΡΟΦΟΡΙΚΗΣ ΚΑΙ ΕΠΙΚΟΙΝΩΝΙΩΝ (εφεξής «ALTEC» η «Εταιρία»), για

τις ετήσιες χρήσεις που έληξαν την 31 Δεκεμβρίου 2007 («2007» η «31.12.2007») και 31 Δεκεμβρίου 2008 («2008» η «31.12.2008») και για την εννεάμηνη περίοδο που έληξε την 30 Σεπτεμβρίου 2009 («εννεάμηνο 2008» η «30.9.2008»), σύμφωνα με τις διατάξεις του Κανονισμού 809/2004 της Επιτροπής Ευρωπαϊκών Κοινοτήτων προκειμένου να περιληφθούν στο Ενημερωτικό Δελτίο το οποίο συντάχθηκε στα πλαίσια της αύξησης του μετοχικού κεφαλαίου («ΑΜΚ») της ALTEC για σκοπούς αναδιάρθρωσης και ενισχύσεως της βιωσιμότητας της Εταιρίας και του Ομίλου. Επί των pro forma ενοποιημένων χρηματοοικονομικών πληροφοριών έχει συνταχθεί έκθεση επιβεβαίωσης από ανεξάρτητο ορκωτό ελεγκτή.

Οι pro forma ενοποιημένες χρηματοοικονομικές πληροφορίες έχουν προετοιμασθεί για επεξηγηματικούς λόγους μόνο, ώστε να παρέχουν πληροφορίες για το πώς θα διαμορφώνονταν τα οικονομικά μεγέθη της Εταιρίας και του Ομίλου (εφεξής ο «Όμιλος»), εξαιτίας της ΑΜΚ και της αναδιάρθρωσης των δραστηριοτήτων των, ενέργειες οι οποίες έχουν αποφασιστεί από το Διοικητικό Συμβούλιο της Εταιρίας και έχουν εγκριθεί από τους μετόχους της, θεωρώντας ως αυτές οι ενέργειες να είχαν πραγματοποιηθεί από τη αρχή των χρήσεων 2007, 2008 και 2009.

Οι pro forma ενοποιημένες χρηματοοικονομικές πληροφορίες έχουν βασιστεί στις ιστορικές (δημοσιευμένες) οικονομικές καταστάσεις της Εταιρίας και του Ομίλου καθώς και των αντίστοιχων θυγατρικών εταιριών.

Οι προαναφερθείσες εταιρικές πράξεις και συναλλαγές οι οποίες θα έχουν άμεσες και έμμεσες επιδράσεις στην κατάρτιση των pro forma χρηματοοικονομικών πληροφοριών, με βάση τη χρονική στιγμή που έλαβαν χώρα, είναι οι ακόλουθες:

- i. Την 27.3.2009 υπογράφηκε η σύμβαση μεταβίβασης του 70% των μετοχών, που κατείχε στην εταιρεία DATAMED A.E., έναντι τιμήματος 770.000 Ευρώ.
- ii. Η εταιρεία Altec Telecoms δυνάμει της με αριθμό 206/27.2.09 αποφάσεως του Πολυμελούς Πρωτοδικείου Αθηνών κηρύχθηκε σε πτώχευση και ορίσθηκε Σύνδικος. Σύμφωνα με την απόφαση 461/22.5.2009 του Πολυμελούς Πρωτοδικείου Αθηνών, ο ορισθείς Σύνδικος ανέλαβε το έργο του και έκτοτε, το Διοικητικό Συμβούλιο της εν λόγω εταιρείας έπαυσε να ασκεί διοίκηση και ο Όμιλος απώλεσε τον έλεγχο επί των περιουσιακών στοιχείων και της δραστηριότητας της εν λόγω θυγατρικής. Ως εκ τούτου, από την προαναφερθείσα ημερομηνία, της ανάληψης καθηκόντων από το Σύνδικο, ο Όμιλος έπαυσε να ενοποιεί την Altec Telecoms και προέβει σε «από-ενοποίηση» (deconsolidation).
- iii. Η Β' Επαναληπτική Τακτική Γενική Συνέλευση των μετόχων της που έλαβε μέρος την 26.6.2009 αποφάσισε την μείωση του μετοχικό κεφάλαιο της εταιρείας κατά το ποσό των ευρώ 14.049.420, με σκοπό τον συμψηφισμό του αντίστοιχου ποσού από το λογαριασμό "Υπόλοιπο αποτελεσμάτων χρήσεως (ζημίες) εις νέο", με την μείωση της ονομαστικής αξίας κάθε μετοχής από 0,44 Ευρώ σε 0,30 Ευρώ.
- iv. Την 25.6.2009 υπογράφηκε η σύμβαση μεταβίβασης του 60% των μετοχών, που κατείχε στην εταιρεία «ΥΠΗΡΕΣΙΕΣ ΑΝΟΙΚΤΗΣ ΤΕΧΝΟΛΟΓΙΑΣ ΑΝΩΝΥΜΗ ΕΤΑΙΡΕΙΑ» με διακριτικό τίτλο «OTS A.E.», έναντι τιμήματος 4.000.000 ευρώ.
- v. Την 30.7.2009 η ALTEC προχώρησε στην πώληση των ακινήτων ιδιοκτησίας της αντί συνολικού τιμήματος 17.200.000 ΕΥΡΩ στην ανώνυμη εταιρεία με την επωνυμία «ΠΥΡΡΙΧΟΣ ΑΝΩΝΥΜΗ ΕΤΑΙΡΕΙΑ ΑΚΙΝΗΤΩΝ» η οποία συστήθηκε για τον σκοπό αυτό από τις πιστώτριες τράπεζες που έχουν χορηγήσει στην εταιρεία κοινοπρακτικό δάνειο.
- vi. Την 31.7.2009 με τις σχετικές αποφάσεις του Νομάρχη Αθηνών εγκρίθηκε η εισφορά του κλάδου ανάπτυξης λογισμικού και συστημάτων E.R.P. ("Software") και του κλάδου ολοκληρωμένων λύσεων ("Integration") στις 100% θυγατρικές της εταιρείες «ALTEC SOFTWARE» και «ALTEC INTEGRATION» αντίστοιχα.

- vii. Την 9.10.2009, ανακοινώθηκε ότι σύμφωνα με τη σχετική έγκριση που λήφθηκε από τη Β' Επαναληπτική Τακτική Γενική Συνέλευση των μετόχων της 26 Ιουνίου 2009, προέβει στην μείωση του μετοχικού κεφαλαίου της εταιρείας κατά το ποσό των ευρώ 14.049.420, με σκοπό τον συμψηφισμό του αντίστοιχου ποσού από το λογαριασμό "Υπόλοιπο αποτελεσμάτων χρήσεως (ζημίες) εις νέο", με την μείωση της ονομαστικής αξίας κάθε μετοχής από 0,44 Ευρώ σε 0,30 Ευρώ. Μετά την ως άνω μείωση, το μετοχικό κεφάλαιο της εταιρείας ανέρχεται στο ποσό των 30.105.900 Ευρώ, διαιρούμενο σε 100.353.000 ονομαστικές μετοχές, ονομαστικής αξίας 0,30 Ευρώ έκαστη.
- viii. Την 20.1.2010 πραγματοποιήθηκε ΑΜΚ με την καταβολή συνολικού ποσού ευρώ 39.063.773,68, που αντιστοιχεί σε 114.893.452 νέες κοινές μετά ψήφου ονομαστικές μετοχές, ονομαστικής αξίας ευρώ 0,30 η κάθε μία και τιμής διάθεσης ευρώ 0,34 εκάστη. Έτσι το μετοχικό κεφάλαιο της εταιρείας ανέρχεται πλέον σε ευρώ 64.573.935,60, διαιρούμενο σε 215.246.452 κοινές μετά ψήφου ονομαστικές μετοχές, ονομαστικής αξίας ευρώ 0,30 η κάθε μία.

Τα ανωτέρω γεγονότα/πράξεις τα οποία έλαβαν χώρα τις χρονικές στιγμές που προσδιορίζονται σχετικά, για σκοπούς κατάρτισης των ενοποιημένων pro forma χρηματοοικονομικών πληροφοριών για τις χρήσεις 2007, 2008 και την εννεάμηνη περίοδο που έληξε την 30 Σεπτεμβρίου 2009, θεωρήθηκαν ως να είχαν συντελεστεί από την αρχή των προαναφερόμενων χρήσεων 2007, 2008 και περιόδου 2009.

Η κατάρτιση των pro forma χρηματοοικονομικών πληροφοριών, λόγω της φύσης τους, εξετάζει μια υποθετική κατάσταση και, επομένως, δεν αντιπροσωπεύει την πραγματική οικονομική θέση της (υποθετικής) Εταιρείας ή Ομίλου. Ως εκ τούτου, οι pro forma χρηματοοικονομικές πληροφορίες δεν θα πρέπει να θεωρηθούν ως ένδειξη των ενοποιημένων λειτουργικών αποτελεσμάτων που θα επιτύγχανε ο Όμιλος αν οι ανωτέρω περιγραφείσες μεταβολές είχαν συντελεστεί από την αρχή των χρήσεων 2007, 2008 και 2009, ούτε θα πρέπει να χρησιμοποιούνται ως ένδειξη των αποτελεσμάτων που θα επιτύχει ο Όμιλος στο μέλλον.

Δομή Pro forma Ομίλου ALTEC

Στον πίνακα που ακολουθεί εμφανίζονται αναλυτικά οι εταιρείες στις οποίες συμμετέχει κατά την ημερομηνία σύνταξης της παρούσης η ALTEC, το ποσοστό συμμετοχής καθώς και η μέθοδος ενοποίησης που χρησιμοποιήθηκε για την σύνταξη του ενοποιημένου της ισολογισμού και της αντίστοιχης κατάστασης αποτελεσμάτων, για τους σκοπούς κατάρτισης των pro forma χρηματοοικονομικών πληροφοριών.

Εταιρεία	Χώρα	% Συμμετοχής	Μέθοδος Ενοποίησης	Περίοδοι για τις οποίες ενοποιήθηκαν
ALTEC ABEE	Ελλάδα	Μητρική		2007, 2008, 9μηνο 2009
<u>I. θυγατρικές</u>				
ALTEC SOFTWARE	Ελλάδα	100,00%	Ολική	Σημ. 1
ALTEC INTEGRATION	Ελλάδα	100,00%	Ολική	Σημ. 1
MICROLAND COMPUTERS AEBE	Ελλάδα	48,08%	Ολική	2007, 2008, 9μηνο 2009
MICROLAND CYPRUS LTD	Κύπρος	48,08%	Ολική	2007, 2008, 9μηνο 2009
MICROLAND ROMANIA SRL	Ρουμανία	48,08%	Ολική	2007, 2008, 9μηνο 2009
UNISOFT ROMANIA SA	Ρουμανία	99,60%	Ολική	2007, 2008, 9μηνο 2009
ΣΥΓΧΡΟΝΕΣ ΕΚΠΑΙΔΕΥΤΙΚΕΣ ΥΠΗΡ. ΑΕ	Ελλάδα	100,00%	Ολική	2007, 2008, 9μηνο 2009
ΟΡΟΣΗΜΟ ΠΛΗΡΟΦΟΡΙΚΗ ΑΕ	Ελλάδα	51,00%	Ολική	2007, 2008, 9μηνο 2009
SYSWARE BULGARIA AD	Βουλγαρία	99,00%	Ολική	2007, 2008, 9μηνο 2009
SYSWARE ROMANIA SRL	Ρουμανία	100,00%	Ολική	2007, 2008, 9μηνο 2009
UNISOFT BULGARIA AD	Βουλγαρία	96,50%	Ολική	2007, 2008, 9μηνο 2009
<u>II. Συγγενείς</u>				
ΚΟΙΝΟΠΡΑΞΙΑ ALTEC-BYTE	Ελλάδα	50,00%	Καθαρή θέση	2007, 2008, 9μηνο 2009

Σημειώνεται ότι από τον παραπάνω πίνακα δεν περιλαμβάνονται οι εταιρίες DATAMED και OTS, οι οποίες πωλήθηκαν εντός του 2009 και η εταιρία ALTEC TELECOMS καθώς οι δραστηριότητες της οποίας έχουν διακοπεί από το γ' τρίμηνο 2008, κατόπιν η εταιρία περιήλθε σε πτώχευση και στη συνέχεια έπαψε να ελέγχεται από τον Όμιλο με την ανάληψη καθηκόντων από τον Σύνδικο.

Οι ανωτέρω αναφερθείσες εταιρίες, κατά την κατάρτιση των pro forma χρηματοοικονομικών πληροφοριών, δεν περιλαμβάνονται στην ενοποίηση του pro forma Ομίλου από την αρχή της χρήσης 2007, ως αυτές να είχαν πωληθεί ή παυθεί κατά την 1.1.2007 και αντίστοιχα την 1.1.2008 και 1.1.2009, με το ίδιο τίμημα που πραγματικά πωλήθηκαν μεταγενέστερα.

Οι δημοσιευμένες ελεγμένες ενοποιημένες οικονομικές καταστάσεις του Ομίλου που χρησιμοποιήθηκαν για την κατάρτιση των pro forma χρηματοοικονομικών πληροφοριών είναι αναρτημένες στην ιστοσελίδα της Εταιρίας <http://www.altec.gr>.

Στον ακόλουθο πίνακα παρουσιάζονται συνοπτικά στοιχεία pro forma των ενοποιημένων αποτελεσμάτων της Εταιρίας για τις χρήσεις 2007, 2008 και το εννεάμηνο του 2009.

ΣΥΝΟΠΤΙΚΑ ΣΤΟΙΧΕΙΑ PRO FORMA ΑΠΟΤΕΛΕΣΜΑΤΩΝ (ποσά σε €)	1/1- 31/12/2007	1/1- 31/12/2008	1/1- 30/9/2009
Κύκλος εργασιών	129.348.372	66.419.683	21.356.311
Κόστος πωλήσεων	(76.585.907)	(44.956.644)	(15.590.818)
Μικτά κέρδη/(ζημίες)	52.762.465	21.463.038	5.765.492
Κέρδη/(ζημίες) προ φόρων, Χρηματοδοτικών και επενδυτικών αποτελεσμάτων	21.192.202	(131.137.698)	(20.088.437)
Κέρδη/(ζημίες) προ φόρων	16.549.149	(138.174.475)	(23.590.767)
Κέρδη/(ζημίες) μετά από φόρους	9.443.385	(141.196.503)	(23.695.230)

Πηγή: pro-forma χρηματοοικονομικές πληροφορίες του Ομίλου ALTEC βάσει Δ.Π.Χ.Π. χρήσεων 2007-2008 και εννεαμήνου του 2009, επί των οποίων διενεργήθηκε επισκόπηση από Ορκωτό Ελεγκτή-Λογιστή.

Στον ακόλουθο πίνακα παρουσιάζονται συνοπτικά στοιχεία pro-forma του ενοποιημένου ισολογισμού της Εταιρίας για τις χρήσεις 2007, 2008 και το εννεάμηνο του 2009 .

ΣΥΝΟΠΤΙΚΑ ΣΤΟΙΧΕΙΑ PRO FORMA ΕΝΟΠΟΙΗΜΕΝΟΥ ΙΣΟΛΟΓΙΣΜΟΥ (ποσά σε χιλ. €)	1/1- 31/12/2007	1/1- 31/12/2008	1/1- 30/9/2009
Μη κυκλοφορόντα στοιχεία	34.868.208	47.729.992	44.346.396
Σύνολο κυκλοφορόντων στοιχείων	217.007.994	88.728.783	65.049.280

ΣΥΝΟΛΟ ΕΝΕΡΓΗΤΙΚΟΥ	251.876.203	136.458.775	109.395.676
Μακροπρόθεσμες υποχρεώσεις	41.260.151	52.710.251	59.413.367
Βραχυπρόθεσμες υποχρεώσεις	87.121.864	103.980.159	90.873.009
Σύνολο υποχρεώσεων	128.382.015	156.690.410	150.286.376
Σύνολο Καθαρής Θέσης	123.494.188	(20.231.635)	(40.890.700)
ΣΥΝΟΛΟ ΥΠΟΧΡΕΩΣΕΩΝ ΚΑΙ ΙΔΙΩΝ ΚΕΦΑΛΑΙΩΝ	251.876.202	136.458.775	109.395.676

Πηγή: pro-forma χρηματοοικονομικές πληροφορίες του Ομίλου ALTEC βάσει Δ.Π.Χ.Π. χρήσεων 2007-2008 και εννεαμήνου του 2009, επί των οποίων διενεργήθηκε επισκόπηση από Ορκωτό Ελεγκτή-Λογιστή.

2.6 Πληροφορίες για την Εταιρεία

Η εταιρεία ALTEC ΑΝΩΝΥΜΟΣ ΒΙΟΤΕΧΝΙΚΗ ΚΑΙ ΕΜΠΟΡΙΚΗ ΕΤΑΙΡΙΑ ΣΥΣΤΗΜΑΤΩΝ ΠΛΗΡΟΦΟΡΙΚΗΣ ΚΑΙ ΕΠΙΚΟΙΝΩΝΙΩΝ και τον διακριτικό τίτλο «ALTEC A.B.E.E.» είναι η μητρική εταιρεία του ομίλου. Συνεστήθη το 1988 και έλαβε Αρ. Μ.Α.Ε 17825/Β/88/27. Συστάθηκε με την υπ' αριθμό 7582/1988 πράξη της Συμβολαιογράφου Ευαγγ. Νικολακάκου Καρακατσάνη και τις με αριθμό 7620/1988 και 7654/25.8.88 διορθωτικές πράξεις της ίδιας Συμβολαιογράφου.

Η εταιρεία συστάθηκε με την επωνυμία "ALTEC ΑΝΩΝΥΜΟΣ ΒΙΟΤΕΧΝΙΚΗ ΚΑΙ ΕΜΠΟΡΙΚΗ ΕΤΑΙΡΕΙΑ ΣΥΣΤΗΜΑΤΩΝ ΠΛΗΡΟΦΟΡΙΚΗΣ" και με το διακριτικό τίτλο "ALTEC A.B.E.E. Ελληνικά Συστήματα Πληροφορικής".

Με απόφαση της Γενικής Συνέλευσης των μετόχων της 4ης Σεπτεμβρίου 1997 αποφασίστηκε η αλλαγή της επωνυμίας της εταιρείας σε "ALTEC ΑΝΩΝΥΜΟΣ ΒΙΟΤΕΧΝΙΚΗ ΚΑΙ ΕΜΠΟΡΙΚΗ ΕΤΑΙΡΕΙΑ ΣΥΣΤΗΜΑΤΩΝ ΠΛΗΡΟΦΟΡΙΚΗΣ ΚΑΙ ΕΠΙΚΟΙΝΩΝΙΩΝ" και η αλλαγή του διακριτικού τίτλου αυτής σε "ALTEC A.B.E.E. Συστήματα Πληροφορικής και Επικοινωνιών". Επίσης κατά την ίδια συνεδρίαση αποφασίστηκε η δυνατότητα χρήσης δύο διακριτικών τίτλων της εταιρείας, των εξής: "ALTEC A.B.E.E. Συστήματα Πληροφορικής και Επικοινωνιών" ή "ALTEC A.B.E.E.

Η έδρα της Εταιρείας βρίσκεται στο Δήμο Αμαρουσίου και τα κεντρικά της γραφεία στεγάζονται σε ιδιόκτητο κτίριο, στην οδό Πάτμου 12, 151 23 Μαρούσι Αττικής. Οι μετοχές της εταιρείας εισήχθησαν στην Παράλληλη Αγορά του Χρηματιστηρίου Αθηνών το 1995 και στην Κύρια Αγορά του Χρηματιστηρίου Αθηνών το 1997.

Ο σκοπός της εταιρείας με βάση το τελευταίο κωδικοποιημένο καταστατικό αναφέρεται κατωτέρω.

Η διάρκεια της εταιρείας σύμφωνα με το άρθρο 4 καταστατικού ορίζεται για πενήντα (50) χρόνια από την ημερομηνία που αρχίζει με την καταχώρηση στο Μητρώο Ανωνύμων Εταιρειών από την αρμόδια εποπτεύουσα αρχή της διοικητικής απόφασης για την παροχή αδειας σύστασης της παρούσας εταιρείας και την έγκριση του καταστατικού της.

Η διάρκεια της εταιρείας μπορεί να παραταθεί με τροποποίηση του άρθρου αυτού, μετά από σχετική απόφαση της Γενικής Συνέλευσης των μετόχων.

Με βάση το τελευταίο κωδικοποιημένο καταστατικό της εταιρείας όπως ισχύει μετά την από 26.06.2009 απόφαση της Β' Επαναληπτικής Τακτικής Γενικής Συνέλευσης των μετόχων της εταιρείας, ο σκοπός της εταιρείας είναι:

1) Η κατασκευή, εισαγωγή, εξαγωγή, εμπορία, διανομή, εκμίσθωση και συντήρηση ηλεκτρονικών υπολογιστών, τηλεπικοινωνιακού υλικού, μηχανογραφικού εξοπλισμού, ηλεκτρονικών ταμειακών μηχανών και ολοκληρωμένων λύσεων αυτών, καθώς και κάθε ηλεκτρονικής κατασκευής και συστήματος σύγχρονης τεχνολογίας.

2) Η προμήθεια, εμπορία και διανομή τηλεφωνικών συσκευών, παντός είδους τηλεπικοινωνιακού εξοπλισμού και εν γένει δικτύων μεταφοράς ήχου, εικόνας και δεδομένων, προϊόντων επικοινωνίας, ανταλλακτικών και εξαρτημάτων αυτών, καθώς και η ανάπτυξη, παραγωγή και διάθεση λογισμικού

(software) για την λειτουργία των ανωτέρω, καθώς επίσης και η, σχετικά με τα ανωτέρω, παροχή υπηρεσιών.

3) Η σχεδίαση, κατασκευή, ανάπτυξη, εισαγωγή, εξαγωγή, εκμίσθωση και εμπορία προγραμμάτων (λογισμικού) ηλεκτρονικών υπολογιστών και προγραμμάτων ηλεκτρονικών ταμειακών μηχανών.

4) Η μελέτη και παροχή ολοκληρωμένων λύσεων ηλεκτρονικών συστημάτων σε οργανισμούς και επιχειρήσεις του ιδιωτικού και δημοσίου τομέα καθώς και παροχή όλων των απαραίτητων υπηρεσιών για την εγκατάσταση, την λειτουργία, υποστήριξη και παρακολούθηση των έργων .

5) Η παροχή μηχανογραφικών υπηρεσιών και η μηχανογραφική επεξεργασία πληροφοριακών στοιχείων για λογαριασμό τρίτων.

6) Η αντιπροσώπευση οίκων του εσωτερικού και εξωτερικού, που δραστηριοποιούνται στους στο παρόν άρθρο αναφερόμενους τομείς ή σε συναφείς με αυτούς, καθώς και η προώθηση των προϊόντων τους.

7) Η προαγωγή της έρευνας στους τομείς της σύγχρονης ηλεκτρονικής τεχνολογίας σε συνεργασία με τους αντίστοιχους φορείς του δημόσιου και ιδιωτικού τομέα με σκοπό την εισαγωγή και ανάπτυξη ελληνικής τεχνογνωσίας.

8) Η μελέτη και εφαρμογή δικτύων φωνής εικόνας και δεδομένων.

9) Η μελέτη, προμήθεια, εγκατάσταση και πιστοποίηση συστημάτων δομημένης καλωδίωσης .

10) Η παροχή πάσης φύσεως τηλεπικοινωνιακών υπηρεσιών, καθώς και υπηρεσιών Διαδικτύου (internet).

11) Η πώληση μέσω ηλεκτρονικών μέσων, περιλαμβανομένων καταστημάτων, προϊόντων τρίτων ή ιδίων, προώθηση υπηρεσιών και διεξαγωγή ερευνών και διαγωνισμών μέσω των ιδίων μέσων και λοιπές δραστηριότητες του φάσματος των υπηρεσιών αυτών.

12) Η επεξεργασία, διαχείριση, εισαγωγή και φύλαξη δεδομένων για λογαριασμό τρίτων, η εφαρμογή βάσεων δεδομένων, καθώς και η έκδοση και επεξεργασία, για λογαριασμό τρίτων, καρτών και λογαριασμών.

13) Η δημιουργία και παροχή υπηρεσιών ηλεκτρονικού κέντρου υποδοχής, διαχείρισης και εξυπηρέτησης κλήσεων.

14) Η ανάληψη δραστηριοτήτων συναφών προς τις τηλεπικοινωνίες, συμπεριλαμβανομένων του σχεδιασμού συστημάτων, της ανάπτυξης, παραγωγής, χρήσης, πώλησης, εκμίσθωσης, μίσθωσης και συντήρησης τηλεπικοινωνιακού εξοπλισμού, της εμπορίας ασυρματικών τηλεπικοινωνιακών συστημάτων, καθώς και της παροχής κάθε είδους υπηρεσιών σταθερής και κινητής επικοινωνίας.

15) Η διανομή και φύλαξη για λογαριασμό τρίτων πάσης φύσεως εμπορευμάτων.

16) Η παροχή υπηρεσιών συμβούλου και υπηρεσιών διαχείρισης σε θέματα πληροφορικής, νέων τεχνολογιών και συστημάτων επικοινωνίας, καθώς και η παροχή υπηρεσιών επιχειρηματικού, χρηματοοικονομικού, λογιστικού, φοροτεχνικού συμβούλου σε θέματα συναφή με τα στο παρόν άρθρο αναφερόμενα.

17) Η παροχή εκπαιδευτικών υπηρεσιών για την εγκατάσταση, λειτουργία και συντήρηση συστημάτων υψηλής τεχνολογίας .

18) Η συμμετοχή σε διαγωνισμούς οποιασδήποτε φύσεως του Ιδιωτικού και Δημοσίου τομέα που αφορούν τα στο παρόν άρθρο αναφερόμενα.

19) Η συνεργασία με Εκπαιδευτικά Ιδρύματα και ΝΠΔΔ καθώς και όργανα της Ευρωπαϊκής Ένωσης για συμμετοχή σε Εθνικά και Κοινοτικά –Προγράμματα, που αφορούν την έρευνα ανάπτυξη και εφαρμογή νέων τεχνολογιών .

20) Η συμμετοχή στο κεφάλαιο και στην διοίκηση ελληνικών και αλλοδαπών εταιρειών οποιασδήποτε μορφής που έχουν συσταθεί ή θα συσταθούν στο μέλλον, ανεξάρτητα από τον σκοπό και τον εταιρικό τύπο τους.

21) Η πιστοποίηση γνώσεων τρίτων επί των προϊόντων και υπηρεσιών της ίδιας της εταιρείας και η έκδοση και παροχή σχετικών πιστοποιητικών.

Ο πιο πάνω σκοπός της Εταιρείας μπορεί να επιτευχθεί και α) με τη συμμετοχή της εταιρείας σε άλλες εταιρείες ημεδαπές ή αλλοδαπές οποιασδήποτε νομικής μορφής όμοιου ή συναφούς σκοπού και με τη συνεργασία της με οποιασδήποτε νομικής μορφής εταιρείας σε κοινοπραξίες, β) με τη συμμετοχή της εταιρείας σε κοινοπραξίες με άλλες εταιρείας οποιασδήποτε νομικής μορφής ή και με φυσικά πρόσωπα, γ) με τη συνένωση με άλλες επιχειρήσεις οποιασδήποτε νομικής μορφής όμοιου ή παρεμφερούς σκοπού, δ) με τη δημιουργία από αυτήν θυγατρικών εταιρειών όμοιου ή παρεμφερούς σκοπού και την συνεργασία με αυτές.

Ο παραπάνω σκοπός δεν τροποποιήθηκε από την από 26.6.2009 Β΄ Επαναληπτική Τακτική Γενική Συνέλευση των μετόχων της ALTEC. Αναμένεται όμως να τροποποιηθεί με απόφαση κάποιας

προσεχούς Γενικής Συνέλευσης, προκειμένου να αφαιρεθούν τα τμήματα εκείνα του σκοπού που δεν ανταποκρίνονται πλέον στις δραστηριότητες της εταιρείας μετά την απόσχιση των κλάδων INTEGRATION και SOFTWARE.

2.6.1 Σύντομο Ιστορικό

Η εταιρεία ALTEC ΑΝΩΝΥΜΟΣ ΒΙΟΤΕΧΝΙΚΗ ΚΑΙ ΕΜΠΟΡΙΚΗ ΕΤΑΙΡΙΑ ΣΥΣΤΗΜΑΤΩΝ ΠΛΗΡΟΦΟΡΙΚΗΣ ΚΑΙ ΕΠΙΚΟΙΝΩΝΙΩΝ και τον διακριτικό τίτλο «ALTEC A.B.E.E.» είναι η μητρική εταιρεία του ομίλου. Συνεστήθη το 1988 και έλαβε Αρ. Μ.Α.Ε 17825/Β/88/27. Συστάθηκε με την υπ' αριθμό 7582/1988 πράξη της Συμβολαιογράφου Ευαγγ. Νικολακάκου Καρακατσάνη και τις με αριθμό 7620/1988 και 7654/25.8.88 διορθωτικές πράξεις της ίδιας Συμβολαιογράφου.

Η εταιρεία συστάθηκε με την επωνυμία "ALTEC ΑΝΩΝΥΜΟΣ ΒΙΟΤΕΧΝΙΚΗ ΚΑΙ ΕΜΠΟΡΙΚΗ ΕΤΑΙΡΕΙΑ ΣΥΣΤΗΜΑΤΩΝ ΠΛΗΡΟΦΟΡΙΚΗΣ" και με το διακριτικό τίτλο "ALTEC A.B.E.E. Ελληνικά Συστήματα Πληροφορικής".

Με απόφαση της Γενικής Συνέλευσης των μετόχων της 4ης Σεπτεμβρίου 1997 αποφασίστηκε η αλλαγή της επωνυμίας της εταιρείας σε "ALTEC ΑΝΩΝΥΜΟΣ ΒΙΟΤΕΧΝΙΚΗ ΚΑΙ ΕΜΠΟΡΙΚΗ ΕΤΑΙΡΕΙΑ ΣΥΣΤΗΜΑΤΩΝ ΠΛΗΡΟΦΟΡΙΚΗΣ ΚΑΙ ΕΠΙΚΟΙΝΩΝΙΩΝ" και η αλλαγή του διακριτικού τίτλου αυτής σε "ALTEC A.B.E.E. Συστήματα Πληροφορικής και Επικοινωνιών". Επίσης κατά την ίδια συνεδρίαση αποφασίστηκε η δυνατότητα χρήσης δύο διακριτικών τίτλων της εταιρείας, των εξής: "ALTEC A.B.E.E. Συστήματα Πληροφορικής και Επικοινωνιών" ή " ALTEC A.B.E.E.

Η έδρα της Εταιρείας βρίσκεται στο Δήμο Αμαρουσίου και τα κεντρικά της γραφεία στεγάζονται σε κτίριο, επι της οδού Πάτμου 12, 151 23 Μαρούσι Αττικής. Οι μετοχές της εταιρείας εισήχθησαν στην Παράλληλη Αγορά του Χρηματιστηρίου Αθηνών το 1995 και στην Κύρια Αγορά του Χρηματιστηρίου Αθηνών το 1997. Ο σκοπός της εταιρείας με βάση το τελευταίο κωδικοποιημένο καταστατικό αναφέρεται κατωτέρω, στην παράγραφο 2.6. του παρόντος.

Ειδικότερα, ο Όμιλος δραστηριοποιείται στις ακόλουθες δύο κατηγορίες δραστηριοτήτων :

-Α. Δραστηριότητα Ολοκληρωμένων Λύσεων- (INTEGRATION)

Ο κλάδος των ολοκληρωμένων λύσεων (INTEGRATION) περιλαμβάνει δραστηριότητα στον δημόσιο, τραπεζικό και ιδιωτικό τομέα και διαχωρίζεται σε δύο κύριους τομείς :

- τα έργα συντήρησης και υποστήριξης καθώς και
- οι προμήθειες προς τον τραπεζικό τομέα και ιδιωτικό τομέα και τα έργα δημοσίου τομέα.

Β. Δραστηριότητα Ανάπτυξης Λογισμικού-Software

Ο κλάδος του λογισμικού περιλαμβάνει ολοκληρωμένα πληροφοριακά συστήματα για εμπορικές & βιομηχανικές επιχειρήσεις κάθε μεγέθους, επιχειρήσεις παροχής υπηρεσιών και οργανισμούς ιδιωτικού & δημοσίου τομέα.

Η ALTEC έχει αναπτύξει σε περιβάλλοντα web based, client/server ή web enable ένα ευρύτατο σύνολο από εφαρμογές.

Συγκεκριμένα αναπτύσσει και διαθέτει, τόσο στην Ελλάδα όσο και στην Ευρωπαϊκή αγορά

- Συστήματα διαχείρισης επιχειρησιακών πόρων (E.R.P.),
- Συστήματα διαχείρισης σχέσεων με πελάτες (C.R.M.),
- Συστήματα χρονοπρογραμματισμού παραγωγής (M.R.P.),
- Συστήματα επιχειρηματικής ευφυΐας (Business Intelligence),
- Τυποποιημένες εφαρμογές εμπορικής και λογιστικής διαχείρισης,
- Εφαρμογές μισθοδοσίας και διαχείρισης ανθρώπινου δυναμικού (H.R.M.),
- Εξειδικευμένες λύσεις για εταιρίες του ασφαλιστικού κλάδου,
- Εφαρμογές για λογιστικά γραφεία,

-Προϊόντα και λογισμικό για την σήμανση των φορολογικών στοιχείων των επιχειρήσεων.
Όλα τα συστήματα και οι εφαρμογές υποστηρίζονται από εξειδικευμένα τμήματα υπηρεσιών που διαθέτουν στελέχη με υψηλή κατάρτιση και μακρόχρονη επαγγελματική εμπειρία.

Σημαντικά γεγονότα στη εξέλιξη της εταιρείας

1993

Συνεργασία με την Hewlett Packard σύμφωνα με την οποία η ALTEC ανέλαβε τη διανομή των προϊόντων της Hewlett Packard (PCs, Scanners, Εκτυπωτές, Αναλώσιμα).

1995

Εισαγωγή της στην Παράλληλη Αγορά του Χ.Α

1996

-Συνεργασία της με την IBM,
-Δραστηριοποίηση για πρώτη φορά στη Ρουμανία το 1996, ιδρύοντας γραφεία.

1997

-Διανομή των προϊόντων της Intel,
-Μετάταξη στην Κύρια Αγορά του Χρηματιστηρίου Αξιών Αθηνών με αύξηση του μετοχικού της κεφαλαίου,

1998-2000

-Δραστηριοποίηση για πρώτη φορά στη Βουλγαρία.
-Δυναμική επεκτατική πολιτική στο χώρο της Υψηλής Τεχνολογίας, μέσα από εξαγορές, στρατηγικές συνεργασίες και ανάπτυξη νέων δραστηριοτήτων.

2001

Αναδιάρθρωση των εταιριών του Ομίλου ALTEC, με τη συγχώνευση δι' απορροφήσεως των εταιριών SYSWARE, UNISOFT και STAT.

2002

ίδρυση Representative Office στο Βελιγράδι, με στόχο την ανάπτυξη των δραστηριοτήτων της εταιρίας στη Σερβία

2008

Τη χρήση 1.1.2008 -31.12.2008 μετά από μία σειρά αρνητικών συγκυριών και εξελίξεων, με κυριότερες αυτών (α) την κήρυξη πτώχευσης της θυγατρικής εταιρείας ALTEC TELECOMS A.E., (β) την κατάσταση πρόσκαιρης οικονομικής αδυναμίας της επίσης θυγατρικής εταιρείας Microland Computers A.E.B.E., η οποία την οδήγησε στην υποβολή αίτησης συνδιαλλαγής σύμφωνα με το άρθρο 99 και επ. του Πτωχευτικού Κώδικα και (γ) τη γενικότερη αρνητική οικονομική συγκυρία που προήλθε ως αποτέλεσμα της κρίσης του ευρύτερου χρηματοπιστωτικού τομέα, η εταιρεία περιήλθε σε κατάσταση έλλειψης ρευστότητας η οποία απείλησε να επηρεάσει αρνητικά τις εν γένει εμπορικές και επιχειρηματικές της δραστηριότητες. Η εταιρεία αρχικά αντιμετώπισε προσωρινά την κατάσταση αυτή συνάπτοντας κοινοπρακτικό δάνειο με τρεις από τις σημαντικότερες δανείστριες τράπεζες (Eurobank, Εθνική Τράπεζα της Ελλάδος και Τράπεζα Πειραιώς), ύψους 15 εκ. ευρώ το Σεπτέμβριο του 2008. (Σχετικά Απόφαση Δ.Σ της εταιρείας με ημερομηνία 23.9.2008). Ενδεικτικά αναφέρουμε ότι ο όμιλος και η εταιρεία υπέστησαν κατά τη διάρκεια της χρήσεως που έληξε την 31 Δεκεμβρίου 2008 καθαρές ζημιές ποσού ευρώ 151.485 χιλ. και ευρώ 146.860 χιλ αντίστοιχα και ότι στην ίδια ημερομηνία η καθαρή θέση ήταν αρνητική κατά ευρώ 78.955 χιλ και ευρώ 43.732 χιλ αντίστοιχα, οι βραχυπρόθεσμες υποχρεώσεις μεγαλύτερες του κυκλοφορούντος ενεργητικού κατά ευρώ 73.402. χιλ και ευρώ 27.610.χιλ αντίστοιχα, και οι λειτουργικές ταμιακές ροές αρνητικές.

Για την αντιμετώπιση της κατάστασης αυτής, η Διοίκηση της Εταιρείας και του Ομίλου, σε στενή

συνεργασία με τις πιστώτριες τράπεζες, προκειμένου να βελτιώσει την οικονομική κατάσταση και να ανταπεξέλθει των δυσκολιών που αντιμετωπίζουν, εκπόνησε σχέδιο συνολικής ανασυγκρότησης του Ομίλου με προσανατολισμό στην επικέντρωση της δραστηριότητας στους κλάδους ανάπτυξης λογισμικού (software) και στην εφαρμογή ολοκληρωμένων λύσεων (INTEGRATION), οι οποίοι ανέκαθεν ήταν οι πιο αποδοτικοί. Περαιτέρω συμφωνήθηκε η κεφαλαιακή αναδιάρθρωση της Εταιρείας, η ανασυγκρότηση των θυγατρικών και η αναδιοργάνωση των υποχρεώσεων της. Στα πλαίσια της συνολικής ανασυγκρότησης του Ομίλου μέχρι την ημερομηνία σύνταξης του Ενημερωτικού πραγματοποιήθηκαν τα κάτωθι γεγονότα :

1. Πώληση του ποσοστού συμμετοχής στην εταιρεία DATAMED A.E

Την 27 Μαρτίου 2009 η Εταιρεία ανακοίνωσε την μεταβίβαση ποσοστού του 70% των μετοχών, που κατείχε στην εταιρεία "DATAMED A.E.". Το ποσοστό μεταβιβάστηκε στον έτερο βασικό μέτοχο της εταιρείας, κ. Ανέστη Χριστοδουλάκη, έναντι τιμήματος 770.000 Ευρώ. Η εν λόγω μεταβίβαση εντάσσεται στο πλαίσιο της προσπάθειας της διοίκησης για αναδιάρθρωση του Ομίλου και επικέντρωση της δραστηριότητάς του στους πιο αποδοτικούς κλάδους της ανάπτυξης λογισμικού και της εφαρμογής ολοκληρωμένων λύσεων.

2. Απόσχιση των κλάδων SOFTWARE και INTEGRATION

Στο πλαίσιο της γενικότερης αναδιοργάνωσης της δομής του Ομίλου, με την από 26/6/2009 απόφαση της Β' Επαναληπτικής Τακτικής Γενικής Συνέλευσης των μετόχων της ALTEC εγκρίθηκε η απόσχιση των κλάδων SOFTWARE και INTEGRATION και η εισφορά τους στις 100% θυγατρικές εταιρείες του Ομίλου ALTEC ΑΝΑΠΤΥΞΗ ΛΟΓΙΣΜΙΚΟΥ Α.Ε με διακριτικό τίτλο "ALTEC SOFTWARE" και ALTEC ΟΛΟΚΛΗΡΩΜΕΝΑ ΣΥΣΤΗΜΑΤΑ ΠΛΗΡΟΦΟΡΙΚΗΣ Α.Ε με διακριτικό τίτλο "ALTEC INTEGRATION". Η Β' Επαναληπτική Γενική Συνέλευση των μετόχων της 26.6.2009 επικύρωσε την από 9.4.2009 απόφαση του Διοικητικού Συμβουλίου περί της απόσχισης των κλάδων SOFTWARE και INTEGRATION και την εισφορά τους στις 100% θυγατρικές εταιρείες του Ομίλου "ALTEC SOFTWARE" και "ALTEC INTEGRATION".

Οι δυο θυγατρικές ανώνυμες εταιρείες ιδρύθηκαν με σχετική απόφαση του Δ.Σ της εταιρείας με ημερομηνία 9.4.2009. Το μετοχικό κεφάλαιο της κάθε εταιρείας ανέρχεται σε 60.000 ευρώ, ο δε σκοπός της κάθε εταιρείας απεικονίζει και περιγράφει την δραστηριότητα του υπό απορρόφηση κλάδου.

Η ανακοίνωση καταχώρησης στο Μητρώο Ανώνυμων Εταιρειών της σύστασης της Ανώνυμης εταιρείας ALTEC ΟΛΟΚΛΗΡΩΜΕΝΑ ΣΥΣΤΗΜΑΤΑ ΠΛΗΡΟΦΟΡΙΚΗΣ ΑΝΩΝΥΜΗ ΕΤΑΙΡΕΙΑ με το διακριτικό τίτλο "ALTEC INTEGRATION A.E" δημοσιεύτηκε στο ΦΕΚ αρ. Φύλλου 3103/30.4.2009 και η ανακοίνωση καταχώρησης στο Μητρώο Ανώνυμων Εταιρειών της σύστασης της Ανώνυμης εταιρείας ALTEC ΑΝΑΠΤΥΞΗ ΛΟΓΙΣΜΙΚΟΥ ΑΝΩΝΥΜΗ ΕΤΑΙΡΕΙΑ με το διακριτικό τίτλο "ALTEC SOFTWARE A.E" δημοσιεύτηκε στο ΦΕΚ αρ. Φύλλου 3105/30.4.2009.

Η έγκριση της απόσχισης των κλάδων SOFTWARE και INTEGRATION έγινε βάση α) των εγκεκριμένων από το Διοικητικό Συμβούλιο με ημερομηνία 31/12/2008 λογιστικών καταστάσεων και β) της από 11/5/2009 εκθέσεις εκτίμησης της λογιστικής αξίας των αποσχιζόμενων κλάδων.

Η απόσχιση και εισφορά των αποσχιζόμενων κλάδων της Εισφέρουσας Εταιρείας, πραγματοποιήθηκε σύμφωνα με τις διατάξεις του Ν.Δ. 1297/1972.

Η καθαρή θέση του κλάδου Λογισμικού (SOFTWARE) της ALTEC κατά την 31.12.2008, η οποία εκτιμήθηκε από τους Ορκωτούς Ελεγκτές – Λογιστές Κωνσταντίνο Νικολέτο και Πάνο Καβελλάρη της εταιρείας ορκωτών ελεγκτών – λογιστών FRS GLOBAL AUDITORS A.E., στο ποσό των 1.599.694,16 Ευρώ όπως οι ανωτέρω Ορκωτοί Ελεγκτές – Λογιστές, με την ιδιότητά τους της Επιτροπής του Άρθρου 9 παρ. 4 Ν. 2190/1920, αναφέρουν στη σχετική από 11 Μαΐου 2009 Έκθεσή τους (σελ. 41). Πιο συγκεκριμένα, η ανωτέρω Καθαρή Θέση αναλύεται ως ακολούθως:

ΕΝΕΡΓΗΤΙΚΟ

Έξοδα εγκαταστάσεως	€ 150.208,32
Πάγιο Ενεργητικό	€ 38.697.483,20
Κυκλοφορούν Ενεργητικό	€ 5.212.444,79

ΣΥΝΟΛΟ (Α) € 44.060.136,31

ΠΑΘΗΤΙΚΟ

Προβλέψεις για κινδύνους και έξοδα € 800.387,18

Βραχυπρόθεσμες υποχρεώσεις € 41.660.054,97

ΣΥΝΟΛΟ (Β) € 42.460.442,15

Διαφορά (Εισφερόμενο Κεφάλαιο) (Α)-(Β) € 1.599.694,16

Η Καθαρή Θέση του κλάδου Εφαρμογών Ολοκληρωμένων Λύσεων Πληροφορικής (INTEGRATION) της ALTEC κατά την 31.12.2008 εκτιμήθηκε από τους ίδιους ως άνω ορκωτούς ελεγκτές – λογιστές στο ποσό των 251.134,92 ευρώ. Όπως οι ανωτέρω Ορκωτοί Ελεγκτές – Λογιστές, με την ιδιότητά τους της Επιτροπής του Άρθρου 9 παρ. 4 Ν. 2190/1920, αναφέρουν στη σχετική από 11 Μαΐου 2009 Έκθεσή τους (σελ. 34). Πιο συγκεκριμένα η ανωτέρω Καθαρή Θέση αναλύεται ως ακολούθως:

ΕΝΕΡΓΗΤΙΚΟ

Έξοδα εγκαταστάσεως € 150.248,24

Πάγιο Ενεργητικό € 15.962.121,85

Κυκλοφορούν Ενεργητικό € 30.277.189,81

Μεταβατικοί Λογαριασμοί Ενεργητικού € 2.469.600,00

ΣΥΝΟΛΟ (Α) € 48.859.159,90

ΠΑΘΗΤΙΚΟ

Προβλέψεις για κινδύνους και έξοδα € 784.806,21

Βραχυπρόθεσμες υποχρεώσεις € 47.823.218,77

ΣΥΝΟΛΟ (Β) € 48.608.024,98

Διαφορά (Εισφερόμενο Κεφάλαιο) € 251.134,92

(Α)-(Β)

Οι αναδεχόμενες εταιρείες για την ανάληψη της ανωτέρω καθαρής θέσης θα εκδώσουν η κάθε μία προς την ALTEC 1.000 μετοχές ονομαστικής αξίας 60 € εκάστη.

Οι από 11 Μαΐου 2009 Εκθέσεις των Ορκωτών Ελεγκτών- Λογιστών περί διαπίστωσης της λογιστικής αξίας των κλάδων Ολοκληρωμένων Λύσεων - Integration και Λογισμικού - Software είναι διαθέσιμες στα γραφεία της Εταιρίας, επί της οδού Πάτμου 12, 151 23 Μαρούσι Αττικής.

Η Εταιρία συνέταξε και διέθεσε στο επενδυτικό κοινό από τις 09.07.2009 σχετικό Πληροφοριακό Σημείωμα, που συντάχθηκε για την απόσχιση των κλάδων Ολοκληρωμένων Λύσεων (Integration) και Λογισμικού (Software), σύμφωνα με τις διατάξεις της παραγράφου 4.1.3.12 του Κανονισμού του Χ.Α. (22 Ιουλίου 2008) και ειδικότερα την παράγραφο 1(γ), που αφορά την απόσχιση κλάδου

εταιρίας, της οποίας οι μετοχές είναι εισηγμένες στο Χ.Α., και ο οποίος αντιπροσωπεύει το 30% τουλάχιστον του κύκλου εργασιών της κατά την τελευταία οικονομική χρήση καθώς και τις σχετικές διατάξεις της υπ' αριθμ. 25/17.7.2008 απόφασης του Διοικητικού Συμβουλίου του Χ.Α. Το εν λόγω Ενημερωτικό είναι διαθέσιμο σε ηλεκτρονική μορφή στην ιστοσελίδα της Εταιρίας (www.altec.gr) καθώς και στην ιστοσελίδα του Χ.Α. (www.ase.gr).

Για τη καλύτερη πληροφόρηση του επενδυτικού κοινού παρατίθεται κατωτέρω λογιστική κατάσταση της 31.12.2008, στην οποία διακρίνονται τα κονδύλια του ισολογισμού της ALTEC πριν και μετά την απόσχιση των δύο κλάδων, INTEGRATION και SOFTWARE καθώς και τα αντίστοιχα κονδύλια των δύο επιμέρους κλάδων ξεχωριστά όπως ακριβώς αναφέρονται στη σελίδα 5 του Πληροφοριακού Σημειώματος αναφορικά με την διαδικασία απόσχισης των κλάδων ολοκληρωμένων λύσεων (INTEGRATION) και λογισμικού (SOFTWARE) που συνέταξε και διέθεσε η Εταιρεία στο επενδυτικό κοινό από τις 09.07.2009

<u>Ποσά σε ευρώ</u>	31.12.2008			
	ALTEC / ΠΡΙΝ ΤΗΝ ΑΠΟΣΧΙΣΗ	ALTEC / ΜΕΤΑ ΤΗΝ ΑΠΟΣΧΙΣΗ	INTEGRATION	SOFTWARE
ΕΝΕΡΓΗΤΙΚΟ				
Ιδιοχρησιμοποιούμενα ενσώματα πάγια στοιχεία	46.824.085	46.115.729	401.953	306.403
Επενδύσεις σε ακίνητα	5.046.524	5.046.524	0	0
Άυλα περιουσιακά στοιχεία	2.948.245	2.647.789	150.248	150.208
Λοιπά μη κυκλοφορόντα περιουσιακά στοιχεία	10.873.952	9.944.825	929.127	0
Αποθέματα	16.068.158	4.055.684	3.747.325	8.265.149
Απαιτήσεις από πελάτες	39.224.060	4.166.964	32.609.059	2.448.037
Λοιπά κυκλοφορόντα περιουσιακά στοιχεία	25.969.364	22.582.399	528.638	2.858.327
Μη κυκλοφορόντα περιουσιακά στοιχεία προοριζόμενα για πώληση	0	0	0	0
ΣΥΝΟΛΟ ΕΝΕΡΓΗΤΙΚΟΥ	<u>146.954.388</u>	<u>94.559.914</u>	<u>38.366.350</u>	<u>14.028.124</u>
ΚΑΘΑΡΗ ΘΕΣΗ ΚΑΙ ΥΠΟΧΡΕΩΣΕΙΣ				
Μετοχικό Κεφάλαιο	44.155.320	44.155.320	0	0
Διαφορές Απόσχισης	0	0	(5.906.161)	(24.632.469)
Λοιπά στοιχεία Καθαρής Θέσης	(87.887.418)	(57.348.788)	0	0
Σύνολο Καθαρής Θέσης μετόχων εταιρείας (α)	<u>(43.732.098)</u>	<u>(13.193.468)</u>	<u>(5.906.161)</u>	<u>(24.632.469)</u>
Δικαιώματα Μειοψηφίας (β)	0	0	0	0
Σύνολο Καθαρής Θέσης (γ)=(α)+(β)	<u>(43.732.098)</u>	<u>(13.193.468)</u>	<u>(5.906.161)</u>	<u>(24.632.469)</u>
Προβλέψεις / Λοιπές μακροπρόθεσμες υποχρεώσεις	5.441.998	5.441.998	0	0
Τραπεζικές Υποχρεώσεις	150.384.782	73.819.706	38.434.330	38.130.746
Λοιπές βραχυπρόθεσμες υποχρεώσεις	34.859.706	28.491.678	5.838.181	529.847
Υποχρεώσεις που σχετίζονται με μη κυκλοφορόντα περιουσιακά στοιχεία προοριζόμενα για πώληση	0	0	0	0
Σύνολο υποχρεώσεων (δ)	<u>190.686.486</u>	<u>107.753.382</u>	<u>44.272.511</u>	<u>38.660.593</u>
ΣΥΝΟΛΟ ΚΑΘΑΡΗΣ ΘΕΣΗΣ ΚΑΙ ΥΠΟΧΡΕΩΣΕΩΝ (γ) + (δ)	<u>146.954.388</u>	<u>94.559.914</u>	<u>38.366.350</u>	<u>14.028.124</u>

Σημ. Η ως άνω Λογιστική Κατάσταση της ALTEC πριν την Απόσχιση είναι η δημοσιευμένη οικονομική κατάσταση (Ισολογισμός) της χρήσης 2008 που συντάχθηκε από την ALTEC βάσει ΔΠΧΠ και έχει ελεγχθεί από Ορκωτό Ελεγκτή Λογιστή .

Η ως άνω απόσχιση των δύο κλάδων εγκρίθηκε δυνάμει των υπ' αριθμ. ΕΜ-20876/31.7.2009 και ΕΜ 220877/31.07.2009 αποφάσεων του Νομάρχη Αθηνών.

Η ALTEC μετά την εισφορά των κλάδων στις κατά 100% θυγατρικές της εταιρείες θα περιορίσει τις δραστηριότητες της σε:

- Συμμετοχές σε άλλες εταιρείες
- στη παροχή Διοικητικών υπηρεσιών προς τις θυγατρικές εταιρείες. Ειδικότερα, η ALTEC θα παρέχει στις θυγατρικές εταιρείες υπηρεσίες λογιστικές, οικονομικές, νομικές και marketing,

Η απόσχιση των δύο κλάδων έγινε στα πλαίσια του σχεδίου κεφαλαιακής αναδιάρθρωσης της

ALTEC κατόπιν του Μνημονίου Συνεργασίας που υπεγράφη την 1η Απριλίου 2009 με αντισυμβαλλόμενους τις τράπεζες Eurobank, Εθνική Τράπεζα, Τράπεζα Πειραιώς, Εμπορική Τράπεζα, Αγροτική Τράπεζα, Γενική Τράπεζα Attica Bank και Τράπεζα Κύπρου. Η υπογραφή Μνημονίου Συνεργασίας της εταιρείας με αντισυμβαλλόμενους τις ως άνω τράπεζες εγκρίθηκε από το Δ. Σ της εταιρείας στη συνεδρίαση της 27 Μαρτίου 2009.

Στη συνέχεια, στις 23.6.2009 υπεγράφη μεταξύ των ιδίων συμβαλλομένων η σχετική τελική συμφωνία.

Το σχέδιο κεφαλαιακής αναδιάρθρωσης της ALTEC περιλαμβάνει τα εξής:

i) Απόσχιση της δραστηριότητας τυποποιημένου λογισμικού και συστημάτων E.R.P. επιχειρήσεων ("Software") και της δραστηριότητας ολοκληρωμένων λύσεων για τον Δημόσιο, Τραπεζικό και Ιδιωτικό Τομέα ("Integration") και εισφορά των δραστηριοτήτων αυτών σε 100% θυγατρικές του Ομίλου. Ο εν λόγω μετασχηματισμός αποτελεί μέρος της στρατηγικής του Ομίλου για επικέντρωση στους τομείς της ανάπτυξης λογισμικού και των εφαρμογών ολοκληρωμένων λύσεων πληροφορικής στους οποίους κατέχει ηγετική θέση και αποσκοπεί στην ενίσχυση και ανάδειξη των διακριτών επιχειρηματικών δραστηριοτήτων του Ομίλου

ii) Πώληση των ιδιόκτητων ακινήτων της ALTEC με σκοπό την άμεση μείωση των τραπεζικών της υποχρεώσεων.

iii) Πώληση συμμετοχών της ALTEC με σκοπό τη χρηματοδότηση της κεφαλαιακής αναδιάρθρωσης της εταιρείας και την άμεση ενίσχυση της ρευστότητάς της και

iv) Καθολική αναδιάρθρωση του τραπεζικού δανεισμού της εταιρείας, η οποία θα περιλαμβάνει μεταφορά δανεισμού στις δραστηριότητες software και integration και αναχρηματοδότηση του υφιστάμενου δανεισμού με την έκδοση μακροχρόνιων ομολογιακών δανείων καθώς και συμμετοχή των τραπεζών στο μετοχικό κεφάλαιο της ALTEC.

v) Το διοικητικό συμβούλιο θα αποτελείται από επτά (7) μέλη και ο βασικός μέτοχος καθ' όλη τη διάρκεια της συμφωνίας, εφόσον κατέχει ποσοστό ίσο ή μεγαλύτερο του 10% του μετοχικού κεφαλαίου, θα έχει το δικαίωμα διορισμού ενός(1) εκπροσώπου στο διοικητικό συμβούλιο της εταιρείας.

vi) Στο βασικό μέτοχο Αθανάσιο Αθανασούλη παρέχεται το δικαίωμα αγοράς (call option) των μετοχών των τραπεζών εντός του χρονικού διαστήματος που ξεκινά δώδεκα(12) μήνες και λήγει είκοσι τέσσερις (24) ημερολογιακούς μήνες από την ημέρα πιστοποίησης της καταβολής της αύξησης. Οι τράπεζες έχουν υποχρέωση να πουλήσουν, το σύνολο των μετοχών που κατέχουν κατά την ημερομηνία άσκησης του δικαιώματος.

vii) Κάθε τράπεζα που επιθυμεί να πωλήσει, μεταβιβάσει ή διαθέσει μέρος ή το σύνολο των μετοχών της (εξαιρούνται οι μετοχές που κατέχουν οι Τράπεζα Αττικής και η Τράπεζα Κύπρου), πρέπει να ενημερώσει προηγουμένως τον Βασικό Μέτοχο για τις προθέσεις της. Ο Βασικός Μέτοχος θα έχει το δικαίωμα για την αγορά του ως άνω συνόλου των μετοχών και σε περίπτωση μη εκδήλωσης ενδιαφέροντος θα παρέχεται το δικαίωμα στις τράπεζες για την διάθεση των μετοχών σε Τρίτους.

Το σχέδιο κεφαλαιακής αναδιάρθρωσης εγκρίθηκε από τη Β'Επαναληπτική Τακτική Γενική Συνέλευση των μετόχων της 26.6.2009 και θα εφαρμοστεί υπό τους όρους της έγκρισης της συναλλαγής, ως συνόλου νοούμενης και κάθε επί μέρους πράξης αυτής, από τις αρμόδιες αρχές.

Στόχος της κεφαλαιακής αυτής αναδιάρθρωσης είναι η ενίσχυση της ρευστότητας της ALTEC για τη συνέχιση της κερδοφόρου επιχειρηματικής της δραστηριότητας προκειμένου να είναι σε θέση, εκ των μελλοντικών της κερδών να αποπληρώνει σταδιακά τα χρέη της προς πιστωτές της. Κατά τον τρόπο αυτό, η Διοίκηση της ALTEC εκτιμά ότι σε μέσο-μακροπρόθεσμο ορίζοντα θα επιτευχθεί η οικονομική εξυγίανση της ALTEC και η οριστική απαλλαγή της από χρέη που απειλούσαν την επιχειρηματική της δραστηριοποίηση.

3. Πώληση του ποσοστού συμμετοχής στην εταιρεία «OTS A.E.»

Την 25 Ιουνίου 2009 η εταιρεία ανακοίνωσε ότι υπεγράφη η σύμβαση μεταβίβασης του 60% των μετοχών, που κατείχε στην εταιρεία «ΥΠΗΡΕΣΙΕΣ ΑΝΟΙΚΤΗΣ ΤΕΧΝΟΛΟΓΙΑΣ ΑΝΩΝΥΜΗ ΕΤΑΙΡΕΙΑ» με διακριτικό τίτλο «OTS A.E.». Το ως άνω ποσοστό μεταβιβάσθηκε στην εταιρεία «BLUE VALUE ΑΝΩΝΥΜΗ ΕΤΑΙΡΕΙΑ ΣΥΜΜΕΤΟΧΩΝ ΚΑΙ ΕΠΕΝΔΥΣΕΩΝ», έναντι τιμήματος 4.000.000 ευρώ. Η ως άνω μεταβίβαση των μετοχών της εταιρείας OTS AE εγκρίθηκε από το Δ. Σ της εταιρείας στη συνεδρίαση της 22 Ιουνίου 2009.

4. Κήρυξη πτώχευσης της Altec Telecoms A.E

Η εταιρεία Altec Telecoms δυνάμει της με αριθμό 206/27-02-09 αποφάσεως του Πολυμελούς Πρωτοδικείου Αθηνών κηρύχθηκε σε πτώχευση και ορίσθηκε Σύνδικος. Σύμφωνα με την απόφαση 461/22-5-2009 ο ορισθείς Σύνδικος ανέλαβε το έργο του και έκτοτε, το Διοικητικό Συμβούλιο της εν λόγω εταιρείας έπαυσε να ασκεί διοίκηση και ο Όμιλος απώλεσε τον έλεγχο επί των περιουσιακών στοιχείων και της δραστηριότητας της εν λόγω θυγατρικής. Ως εκ τούτου, από την προαναφερθείσα ημερομηνία, της ανάληψης καθηκόντων από το Σύνδικο, ο Όμιλος έπαυσε να ενοποιεί την Altec Telecoms και προέβει σε «από-ενοποίηση» (deconsolidation).

5. Υπογραφή τελικής συμφωνίας μεταξύ βασικού μετόχου ALTEC και Τραπεζικών ιδρυμάτων .

Την 25 Ιουνίου 2009, το Διοικητικό Συμβούλιο της Εταιρείας ανακοίνωσε στο επενδυτικό κοινό ότι υπεγράφη το κείμενο της τελικής συμφωνίας μεταξύ της ALTEC, του βασικού της μετόχου του κ. Αθ. Αθανασούλη και των τραπεζών ΑΓΡΟΤΙΚΗ ΤΡΑΠΕΖΑ, ΓΕΝΙΚΗ ΤΡΑΠΕΖΑ, EFG EUROBANK, ΕΘΝΙΚΗ ΤΡΑΠΕΖΑ, ΕΜΠΟΡΙΚΗ ΤΡΑΠΕΖΑ, ΤΡΑΠΕΖΑ ΑΤΤΙΚΗΣ, ΤΡΑΠΕΖΑ ΚΥΠΡΟΥ και ΤΡΑΠΕΖΑ ΠΕΙΡΑΙΩΣ, για την κεφαλαιακή αναδιάρθρωση της εταιρείας.

6. Απόρριψη αίτηση θυγατρικής εταιρείας MICROLAND υπαγωγής της στη διαδικασία συνδιαλλαγής, σύμφωνα με το άρθρ. 99 του Πτωχευτικού Κώδικα

Την 3 Ιουλίου 2009 το Πρωτοδικείο Αθηνών με την υπ' αριθμόν 624 απόφασή του απέρριψε την αίτηση της θυγατρικής εταιρείας MICROLAND υπαγωγής της στη διαδικασία συνδιαλλαγής, σύμφωνα με το άρθρ. 99 του Πτωχευτικού Κώδικα. Δεδομένου ότι, η απόρριψη της εν λόγω αίτησης καθώς και ο σημαντικός περιορισμός των λειτουργικών δραστηριοτήτων της εταιρείας κατά την περίοδο του εξαμήνου, ενδέχεται να δημιουργήσει προβλήματα στη περαιτέρω συνέχιση λειτουργίας της εταιρείας. Η διοίκηση της Microland ABEE αποφάσισε να προβεί σε εκτεταμένες απομειώσεις των λογιστικών αξιών των περιουσιακών στοιχείων καθώς αυτά δεν συμμετέχουν πλέον στη διαδικασία παραγωγής ταμειακών ροών. Διενεργήθηκε απογείωση των ασωμάτων παγίων κατά 3,6 εκ. περίπου, των παγίων εγκαταστάσεων σε ακίνητα τρίτων (των πρώην καταστημάτων) κατά 4,6 εκ. περίπου και τα αποθέματα εμπορευμάτων υποτιμήθηκαν κατά 0,4 εκ. περίπου. Αντίστοιχα, αντιστράφηκε το υπόλοιπο της αναβαλλόμενης φορολογικής υποχρέωσης κατά 1,1 εκ. περίπου και η συνολική επιβάρυνση των καθαρών μετά φόρων αποτελεσμάτων και των ιδίων κεφαλαίων ανήλθε σε 7,5 εκ. περίπου.

7. Πώληση των ακινήτων ιδιοκτησίας της ALTEC A.B.E.E

Την 30 Ιουλίου 2009, η εταιρεία ανακοινώνει ότι προχώρησε στην πώληση των ακινήτων ιδιοκτησίας της αντί συνολικού τιμήματος 17.200.000 ευρώ στην ανώνυμη εταιρεία με την επωνυμία "ΠΥΡΡΙΧΟΣ ΑΝΩΝΥΜΗ ΕΤΑΙΡΕΙΑ ΑΚΙΝΗΤΩΝ" η οποία συστήθηκε για τον σκοπό αυτό από τις πιστώτριες τράπεζες που έχουν χορηγήσει στην εταιρεία κοινοπρακτικό δάνειο. Η μεταβίβαση των ακινήτων της εταιρείας λαμβάνει χώρα στο πλαίσιο της από 23 Ιουνίου 2009 οριστικής συμφωνίας που έχει υπογραφεί μεταξύ της εταιρείας και των πιστωτριών τραπεζών προκειμένου να μειωθούν οι οφειλές και τα υπόλοιπα των χρηματοδοτήσεων της.

8. Μείωση μετοχικού κεφαλαίου με συμψηφισμό ζημιών .

Με απόφαση της 2ης Επαναληπτικής Τακτικής Γενικής Συνέλευσης των μετόχων της Εταιρείας της 26.06.2009, μεταξύ άλλων θεμάτων αποφασίστηκε και η μείωση του μετοχικού κεφαλαίου της εταιρείας κατά το ποσό των ευρώ 14.049.420,00 ευρώ, με σκοπό τον συμψηφισμό του αντίστοιχου ποσού από το λογαριασμό "Υπόλοιπο αποτελεσμάτων χρήσεως (ζημίες) εις νέο" καθώς και την αντίστοιχη τροποποίηση του άρθρου 5 του καταστατικού. Η μείωση αυτή θα προκύψει από την μείωση της ονομαστικής αξίας κάθε μετοχής από ευρώ 0,44 ευρώ σε ευρώ 0,30 ευρώ. Έτσι, το συνολικό μετοχικό κεφάλαιο της εταιρείας θα ανέλθει πλέον σε ευρώ 30.105.900,00, διαιρούμενο σε 100.353.000 ονομαστικές μετοχές με ονομαστική αξία 0,30 ευρώ έκαστη. Ταυτόχρονα αποφασίστηκε η τροποποίηση του άρθρου 5 του καταστατικού της εταιρείας. Το Υπουργείο

Οικονομίας Ανταγωνιστικότητας και Ναυτιλίας με την αριθ. Κ2-7010/10-7-2009 απόφασή του ενέκρινε την τροποποίηση του σχετικού άρθρου του Καταστατικού της εταιρίας.

9. Αύξηση μετοχικού κεφαλαίου .

Με απόφαση της 2ης Επαναληπτικής Τακτικής Γενικής Συνέλευσης των μετόχων της Εταιρίας της 26.06.2009, μεταξύ άλλων θεμάτων αποφασίστηκε η αύξηση του μετοχικού κεφαλαίου της Εταιρείας, με κατάργηση του δικαιώματος προτίμησης των παλαιών μετόχων, σύμφωνα με το άρθρο 13 παρ. 10 του Κ.Ν. 2190/1920, με την καταβολή σε μετρητά 39.999.750 ευρώ και έκδοση, σε τιμή υπέρ το άρτιον, 133.332.500 νέων κοινών ονομαστικών μετοχών, ονομαστικής αξίας € 0,30 εκάστης τροποποιώντας το άρθρο 5 του καταστατικού της.

10. Ομολογιακά Δάνεια.

Σε συνέχεια της υλοποίησης του σχεδίου αναδιάρθρωσης του Ομίλου Altec, με βάση την οριστική συμφωνία μεταξύ της Altec ABEE και των πιστωτριών τραπεζών έτσι όπως αυτή διαμορφώθηκε στις 23 Ιουνίου 2009, υπογράφηκαν την Δευτέρα 21 Δεκεμβρίου 2009 τρία (3) νέα ομολογιακά δάνεια με σκοπό την αναχρηματοδότηση του υφιστάμενου τραπεζικού δανεισμού.

Αναλυτικότερα υπογράφηκε κοινό ομολογιακό δάνειο ποσού € 30.000.000 καθώς και μετατρέψιμο ομολογιακό δάνειο ποσού € 10.000.000 μεταξύ της Altec Software και των πιστωτριών τραπεζών, όπως επίσης και κοινό ομολογιακό δάνειο ποσού € 13.350.000 μεταξύ των πιστωτριών τραπεζών και της Altec Integration.

11. Καθορισμός τιμής Διάθεσης νέων μετοχών από το Δ.Σ

Το Διοικητικό Συμβούλιο της Altec ABEE κατά τη συνεδρίασή του την 23.12.2009 αποφάσισε σε συνέχεια της σχετικής εξουσιοδότησης της από 26.6.2009 Β' Επαναληπτικής Τακτικής Γενικής Συνέλευσης των μετόχων προς αυτό, να ορίσει την Τιμή Διάθεσης των νέων μετοχών σε 0,34 Ευρώ, αναφορικά με την αύξηση του μετοχικού κεφαλαίου της Εταιρείας, με κατάργηση του δικαιώματος προτίμησης των παλαιών μετόχων, σύμφωνα με το άρθρο 13 παρ. 10 του Κ.Ν. 2190/1920, με την καταβολή 39.999.750 ευρώ σε μετρητά και με την έκδοση, σε τιμή υπέρ το άρτιον, 133.332.500 νέων κοινών ονομαστικών με τα ψήφου μετοχών .

12. Πιστοποίηση Κάλυψης Μετοχικού Κεφαλαίου

Στις 20.1.2010 το Διοικητικό Συμβούλιο της Εταιρίας πιστοποίησε την κάλυψη του ποσού της αυξήσεως του μετοχικού κεφαλαίου που αποφάσισε η Β' επαναληπτική έκτακτη Γενική Συνέλευση της 26.06.2009, και προσδιόρισε περαιτέρω, λόγω μερικής καλύψεως (97,66%), το ύψος της εν λόγω αυξήσεως στο ποσό των 39.063.773,68 ευρώ με την έκδοση 114.893.452 νέων κοινών ονομαστικών μετά ψήφου μετοχών, ονομαστικής αξίας τριάντα λεπτών (0,30) ευρώ εκάστης και τιμής διάθεσης τριαντατεσσάρων λεπτών (0,34) ευρώ εκάστης.

Επισημαίνεται ότι η προαναφερθείσα πιστοποίηση καταβολής αύξησης του μετοχικού κεφαλαίου και η σχετική τροποποίηση του άρθρου 5 του καταστατικού της Εταιρίας καταχωρήθηκαν στο Μητρώο Α.Ε. στις 2.2.2010 με την υπ'αρ. Κ2-1068/2.2.2010 ανακοίνωση του Υπουργείου Οικονομίας Ανταγωνιστικότητας και Ναυτιλίας .

13. Αύξηση μετοχικού κεφαλαίου της θυγατρικής Altec Integration, Α.Ε

Με απόφαση της Γενική Συνέλευση των μετόχων της Altec Integration με ημερομηνία 14.1.2010, αποφασίστηκε η αύξηση του Μετοχικού Κεφαλαίου της εταιρείας κατά 10 εκατ. ευρώ με την έκδοση 100.000 νέων προνομιούχων μετοχών ονομαστικής αξίας € 100 εκάστης. Η προαναφερθείσα πιστοποίηση καταβολής αύξησης του μετοχικού καταχωρήθηκε στο Μητρώο Α.Ε. στις 28.1.2010 με την υπ'αρ. ΕΜ-1293/10/28.1.2010 ανακοίνωση της Υπουργού Οικονομίας Ανταγωνιστικότητας και Ναυτιλίας.

2.6.2 Επενδύσεις περιόδου 2006-2008

Οι επενδύσεις του Ομίλου κατά την περίοδο 2006-2008 σε πάγια αναλύονται ανά χρήση ως ακολούθως:

ΕΠΕΝΔΥΣΕΙΣ ΠΑΓΙΩΝ ΟΜΙΛΟΥ 2006-2008				
(ποσά σε χιλ. €)	(1) 2006	(1) 2007	(1) 2008	Σύνολο
ΑΣΩΜΑΤΕΣ ΑΚΙΝΗΤΟΠΟΙΗΣΕΙΣ (Α)	710,41	5.418,27	2.099,18	8.227,86
Γήπεδα - Οικόπεδα	0	9.421,57	1.544,25	10.965,82
Κτίρια - Εγκ/σεις κτιρίων – Τεχνικές Εγκαταστάσεις	3.401,84	688,38	15.325,79	19.416,01
Μηχανήματα - τεχνικές εγκ. & λοιπός μηχανολογικός εξοπλισμός	18,22	553,87	23,02	595,11
Μεταφορικά μέσα	34,79	54,36	21,85	111,00
Έπιπλα & λοιπός εξοπλισμός	2.010,94	2.656,55	1.775,91	6.443,40
Πάγια υπό εκτέλεση ή εγκατάσταση	0	2.685,00	0	2.685,00
ΕΝΣΩΜΑΤΕΣ ΑΚΙΝΗΤΟΠΟΙΗΣΕΙΣ (Β)	5.465,79	16.059,73	18.690,82	40.216,34
ΣΥΜΜΕΤΟΧΕΣ	0	0	0	0
Συμμετοχές σε συνδεδεμένες επιχειρήσεις	0	0	0	0
Συμμετοχές σε λοιπές επιχειρήσεις	0	0	0	0
ΣΥΝΟΛΟ ΣΥΜΜΕΤΟΧΩΝ (Γ)	0	0	0	0
ΓΕΝΙΚΟ ΣΥΝΟΛΟ (Α+Β+Γ)	6.176,20	21.478,00	20.790,00	48.444,20

Σομ: Τυχόν αποκλίσεις στα σύνολα από το άθροισμα των επιμέρους μεγεθών οφείλονται σε στρογγυλοποιήσεις.

(1) Τα ποσά προέρχονται από τις δημοσιευμένες οικονομικές καταστάσεις των χρήσεων 2006, 2007 και 2008, που συντάχθηκαν από την ALTEC βάσει ΔΠΧΠ

Πηγή: Η ανάλυση των στοιχείων έχει πραγματοποιηθεί από την Εταιρία και δεν έχει ελεγχθεί από ορκωτούς ελεγκτές-λογιστές.

Οι επενδύσεις ύψους € 6.176,20 χιλ. που πραγματοποιήθηκαν στη χρήση 2006 αφορούν προσθήκες σε κτιριακές εγκαταστάσεις καθώς και αγορά επίπλων και λοιπού εξοπλισμού.

Οι σημαντικότερες επενδύσεις της χρήσης 2007 αφορούν τις κατηγορίες «Γήπεδα-οικόπεδα» και «Πάγια υπό εκτέλεση ή εγκατάσταση»

Οι επενδύσεις ύψους € 20.790,00. που πραγματοποιήθηκαν στη χρήση 2008 αφορούν σε προσθήκες νέων εγκαταστάσεων.

Ειδικότερα οι προσθήκες στα Γήπεδα-Οικόπεδα καθώς και στα Κτίρια για της χρήσης 2007 και 2008 αφορούν κυρίως δύο συμβάσεις χρηματοδοτικής μίσθωσης με την ATE Leasing AE με τη μέθοδο sale and lease back. Αντικείμενο των συμβάσεων αυτών ήταν δύο οικόπεδα και τα υπό κατασκευή κτίσματα (ακίνητοποιήσεις υπό εκτέλεση) που υπήρχαν σε αυτά. Η ATE Leasing AE ανέλαβε να κατασκευάσει δύο κτίρια στα δύο οικόπεδα και μετά την αποπεράτωση παρέδωσε αυτά στην εταιρία τον Σεπτέμβριο του 2008.

Οι ανωτέρω επενδύσεις έχουν χρηματοδοτηθεί από διαθέσιμα και από τραπεζικό δανεισμό

Τρέχουσες

Οι επενδύσεις του Ομίλου κατά την περίοδο 01.01-30.09.2009 αναλύονται ως ακολούθως:

ΕΠΕΝΔΥΣΕΙΣ ΠΑΓΙΩΝ ΟΜΙΛΟΥ 1.1-30.9.2009	
(ποσά σε €)	
ΑΣΩΜΑΤΕΣ ΑΚΙΝΗΤΟΠΟΙΗΣΕΙΣ (Α)	92.103
Γήπεδα – Οικόπεδα & Κτίρια – Εγκαταστάσεις Κτιρίων τεχνικές εγκαταστάσεις	22.288
Μηχανήματα - τεχνικές εγκ. & λοιπός μηχανολογικός εξοπλισμός & Μεταφορικά μέσα	4.898
Έπιπλα & λοιπός εξοπλισμός	137.156
Πάγια υπό εκτέλεση ή εγκατάσταση	0
ΕΝΣΩΜΑΤΕΣ ΑΚΙΝΗΤΟΠΟΙΗΣΕΙΣ (Β)	164.341
ΣΥΜΜΕΤΟΧΕΣ	0
Συμμετοχές σε συνδεδεμένες επιχειρήσεις	0
Συμμετοχές σε λοιπές επιχειρήσεις	0
ΣΥΝΟΛΟ ΣΥΜΜΕΤΟΧΩΝ (Γ)	0
ΓΕΝΙΚΟ ΣΥΝΟΛΟ (Α+Β+Γ)	256.444

Οι ανωτέρω επενδύσεις έχουν χρηματοδοτηθεί κατά κύριο λόγο από ίδια διαθέσιμα του Ομίλου.

Μελλοντικές

Η Διοίκηση της εταιρείας δεν έχει καταρτίσει δεσμευτικές συμφωνίες και δεν έχει αναλάβει καμία ισχυρή δέσμευση για την υλοποίηση μελλοντικών επενδύσεων .

2.7 Επισκόπηση της Επιχειρηματικής Δραστηριότητας

2.7. 1 Αντικείμενο Δραστηριότητας

Το αντικείμενο εργασιών της ALTEC ABEE μετά την απόσχιση των δύο κλάδων είναι το κάτωθι : :

A) Συμμετοχές σε άλλες εταιρείες

B) Παροχή Διοικητικών Υπηρεσιών προς τις θυγατρικές εταιρείες. Ειδικότερα, η ALTEC θα παρέχει στις εταιρείες SOFTWARE και INTEGRATION διοικητικές υπηρεσίες, δηλαδή υπηρεσίες λογιστικές, οικονομικές, νομικές και marketing, χρεώνοντας στις θυγατρικές της ένα ποσό που αντιστοιχεί στο κόστος λειτουργίας της πλέον ενός περιθωρίου κέρδους που ανέρχεται σε ποσοστό 5%. Το ποσό αυτό θα επιμεριστεί εξ' ημισείας στις δύο εταιρείες, SOFTWARE και INTEGRATION.

Ο σκοπός της εταιρείας δεν τροποποιήθηκε με την από 26.6.2009 Β' Επαναληπτική Τακτική Γενική Συνέλευση των μετόχων της ALTEC, αναμένεται όμως να τροποποιηθεί με απόφαση προσεχούς Γενικής Συνέλευσης, προκειμένου να αφαιρεθούν τα τμήματα εκείνα του οικείου άρθρου του καταστατικού, που δε συνάδουν με τη δραστηριότητα της εταιρείας μετά την απόσχιση των δύο κλάδων. Πέραν των ανωτέρω, ουδεμία άλλη διαφοροποίηση δεν θα επέλθει σε σχέση με την εταιρική ταυτότητα της ALTEC πριν την απόσχιση.

2.7.2 Ανάλυση Εσόδων ανά είδος Δραστηριότητας & ανά Γεωγραφική Περιοχή

Στον πίνακα που ακολουθεί παρουσιάζεται η διάρθρωση του ενοποιημένου κύκλου εργασιών του Ομίλου ανά είδος Δραστηριότητας , για τις χρήσεις 2006-2008

ΑΝΑΛΥΣΗ ΕΝΟΠΟΙΗΜΕΝΟΥ ΚΥΚΛΟΥ ΕΡΓΑΣΙΩΝ ΑΝΑ ΕΙΔΟΣ ΔΡΑΣΤΗΡΙΟΤΗΤΑΣ						
Κατηγορία (ποσά σε χιλ.€)	2006	%	2007	%	2008	%
Πληροφορική	42.976,40	22,03	44.768,17	19,59	26.308,51	20,67
Τηλεπικοινωνίες	116.358,14	59,63	136.160,80	59,59	75.570,78	59,38
Ολοκληρωμένες Λύσεις	63.737,43	32,67	76.300,20	33,39	36.633,46	28,78
Software	24.518,15	12,57	31.136,68	13,63	20.659,61	16,23
Λοιπά	1.508,93	0,77	2.823,96	1,24	2.915,75	2,29
Απαλοιφή Διεταιρικών συναλλαγών	(53.979,08)	(27,67)	(62.677,58)	(27,44)	(34.815,37)	(27,35)
Σύνολο ενοποιημένου κύκλου εργασιών	195.119,97	100%	228.512,23	100%	127.272,74	100%

Σημ:Τα στοιχεία για τις χρήσεις 2006, 2007, 2008 βασίζονται στις δημοσιευμένες οικονομικές Καταστάσεις του συντάχθηκαν από την ALTEC βάσει Δ.Π.Χ.Π..Πιθανές διαφοροποιήσεις στις αθροίσεις στοιχείων του πίνακα οφείλονται σε στρογγυλοποιήσεις. Η ανάλυση των στοιχείων έχει πραγματοποιηθεί από την Εταιρία και δεν έχει ελεγχθεί από Ορκωτό Ελεγκτή-Λογιστή

Ο ενοποιημένος κύκλος εργασιών κατά τη χρήση 2008 ανήλθε σε € 127,273 χιλ. έναντι € 228,512 χιλ. στη χρήση 2007, παρουσιάζοντας μείωση κατά 44,3% .

Η σημαντική μείωση του κύκλου εργασιών τη χρήση 2008 έρχεται μετά από μία σειρά αρνητικών συγκυριών και εξελίξεων, με κυριότερες αυτών (α) την κήρυξη πτώχευσης της θυγατρικής εταιρείας ALTEC TELECOMS A.E., (β) την κατάσταση πρόσκαιρης οικονομικής αδυναμίας της επίσης θυγατρικής εταιρείας Microland Computers A.E.B.E., η οποία την οδήγησε στην υποβολή αίτησης συνδιαλλαγής σύμφωνα με το άρθρο 99 και επ. του Πτωχευτικού Κώδικα και (γ) τη γενικότερη αρνητική οικονομική συγκυρία που προήλθε ως αποτέλεσμα της κρίσης του ευρύτερου χρηματοπιστωτικού τομέα.

Στον πίνακα που ακολουθεί παρουσιάζεται η διάρθρωση του ενοποιημένου κύκλου εργασιών του Ομίλου ανά είδος δραστηριότητας για τις περιόδους 1.1-30.9.2008 και 1.1-30.9.2009 .

ΑΝΑΛΥΣΗ ΕΝΟΠΟΙΗΜΕΝΟΥ ΚΥΚΛΟΥ ΕΡΓΑΣΙΩΝ				
ΑΝΑ ΕΙΔΟΣ ΔΡΑΣΤΗΡΙΟΤΗΤΑΣ				
Κατηγορία (ποσά σε €)	1.1-30.9.2008	%	1.1-30.9.2009	%
Πληροφορική	12.359.573	10,31	54.312	0,21
Τηλεπικοινωνίες	17.803.890	14,85	71.451	0,28
Ολοκληρωμένες Λύσεις	33.847.842	28,24	11.418.076	45,06
Software	16.044.185	13,38	8.877.992	35,04
Λοιπά	2.106.336	1,75	333.878	0,13

Σύνολο ενοποιημένου κύκλου εργασιών (Συνεχιζόμενες Δραστηριότητες) A	82.161.825	68,54	20.755.708	81,92
Σύνολο ενοποιημένου κύκλου εργασιών (Διακοπείσες Δραστηριότητες) B	37.695.174	31,46	4.579.235	18,08
Σύνολο (A+B)	119.856.999	100,00	25.334.944	100,00

Σημ Τα στοιχεία των περιόδων 1.1-30.9.2009 και 1.1-30.9.2009 βασίζονται στις δημοσιευμένες οικονομικές Καταστάσεις βάσει Δ.Π.Χ.Π. Σημ: Πιθανές διαφοροποιήσεις στις αθροίσεις στοιχείων του πίνακα οφείλονται σε στρογγυλοποιήσεις. Η ανάλυση των στοιχείων έχει πραγματοποιηθεί από την Εταιρία .

B. Οι διακοπείσες δραστηριότητες περιλαμβάνουν τα σχετικά ποσά των εταιρειών DATAMED AE, OTS AE και ALTEC TELECOMS. Για τη συγκριτική πληροφόρηση έχουν αντληθεί και ταξινομηθεί κατάλληλα τα σχετικά στοιχεία των ανωτέρω εταιρειών που περιλαμβάνονταν, με διαφορετική παρουσίαση, στις ενδιάμεσες οικονομικές πληροφορίες της 30 Σεπτεμβρίου 2008. Ο εναπομείνας κλάδος τηλεπικοινωνιών αφορά την MICROLAND.

Στον πίνακα που ακολουθεί παρουσιάζεται η διάρθρωση του ενοποιημένου κύκλου εργασιών του Ομίλου ανά γεωγραφική περιοχή , για τις χρήσεις 2006-2008

Ανάλυση κύκλου εργασιών του Ομίλου ανά Γεωγραφική Περιοχή

Ποσό σε €	2006	2007	2008
Νοτ.Ελλάδα	151.624.529	175.526.648	91.198.730
Βορ.Ελλάδα	19.599.283	22.628.885	17.993.531
Κρήτη	1.715.496	2.132.518	1.318.967
Δυτ.Ελλάδα	3.562.540	4.744.963	2.390.616
Εξωτερικού	18.618.144	23.479.243	14.371.254
Σύνολα	195.119.992	228.512.257	127.273.097

Πηγή: Η ανάλυση των στοιχείων έχει πραγματοποιηθεί από την Εταιρία και δεν έχει ελεγχθεί από ορκωτούς ελεγκτές-λογιστές

2.8 Οργανωτική διάρθρωση του Ομίλου ALTEC στις 30.09.2009

Οι ενοποιημένες οικονομικές καταστάσεις αποτελούνται από τις οικονομικές καταστάσεις της μητρικής και των θυγατρικών εταιρειών του Ομίλου (ο «**Όμιλος ALTEC**»).

Θυγατρικές εταιρείες είναι όλες οι εταιρείες που διοικούνται και ελέγχονται, άμεσα ή έμμεσα, από την Μητρική Εταιρεία ALTEC A.B.E.E., με την κατοχή της πλειοψηφίας των μετοχών ή τον ουσιαστικό έλεγχο των δραστηριοτήτων της εταιρείας στην οποία έγινε η επένδυση. Οι οικονομικές καταστάσεις των θυγατρικών εταιρειών περιλαμβάνονται στις ενοποιημένες οικονομικές καταστάσεις από την ημερομηνία που αποκτάται ο έλεγχος μέχρι την ημερομηνία που παύει να υφίσταται ο έλεγχος.

Συγγενείς εταιρείες είναι εκείνες επί των οποίων ο Όμιλος ασκεί σημαντική επιρροή αλλά δεν πληρούν τις προϋποθέσεις για να χαρακτηρισθούν ως θυγατρικές. Οι ενοποιημένες οικονομικές καταστάσεις του Ομίλου περιλαμβάνουν την αναλογία του Ομίλου επί των κερδών και των ζημιών των συγγενών εταιρειών, με βάση τη μέθοδο της καθαρής θέσης, από την ημερομηνία που ο Όμιλος αποκτά τη σημαντική επιρροή μέχρι την ημερομηνία που παύει να υφίσταται η επιρροή αυτή. Όταν η αναλογία του Ομίλου επί των ζημιών της συγγενούς εταιρείας υπερβαίνει την απεικονιζόμενη λογιστική αξία της επένδυσης, η λογιστική αξία της επένδυσης μειώνεται στο μηδέν και παύει η αναγνώριση περαιτέρω ζημιών, εκτός αν ο Όμιλος έχει αναλάβει υποχρεώσεις ή ενδεχόμενες υποχρεώσεις της συγγενούς εταιρείας, πέραν εκείνων που προκύπτουν από τη

μετοχική ιδιότητα.

Τα διεταιρικά υπόλοιπα και οι διεταιρικές συναλλαγές, καθώς και τα κέρδη του Ομίλου, που έχουν προκύψει από διεταιρικές συναλλαγές και δεν έχουν πραγματοποιηθεί ακόμη (σε επίπεδο Ομίλου), απαλείφονται κατά τη σύνταξη των ενοποιημένων οικονομικών καταστάσεων.

ΣΥΝΔΕΔΕΜΕΝΕΣ ΕΤΑΙΡΙΕΣ

Η διάρθρωση του Ομίλου ALTEC πριν την απόσχιση των δύο κλάδων ήταν η ακόλουθη:

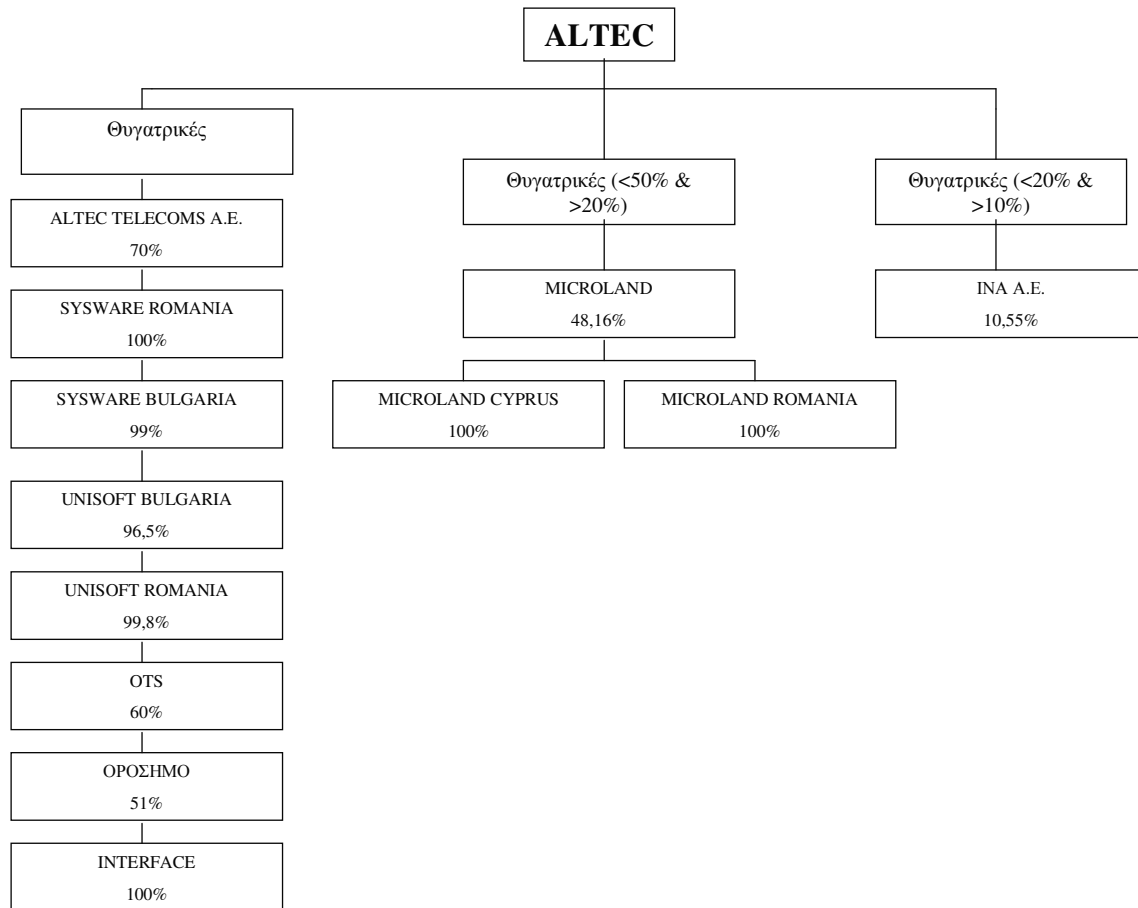

Την 24/6/2009 πωλήθηκε η συμμετοχή της ALTEC στην εταιρεία OTS, η οποία έτσι δεν αποτελεί πλέον μέλος του Ομίλου.

Στις 27/3/2009 πωλήθηκε η συμμετοχή της ALTEC στην εταιρεία DATAMED A.E , η οποία πλέον δεν αποτελεί μέλος του Ομίλου.

Η εταιρεία Altec Telecoms δυνάμει της με αριθμό 206/27-02-09 αποφάσεως του Πολυμελούς Πρωτοδικείου Αθηνών κηρύχθηκε σε πτώχευση και ορίσθηκε Σύνδικος. Σύμφωνα με την απόφαση 461/22-5-2009 ο ορισθείς Σύνδικος ανέλαβε το έργο του και έκτοτε, το Διοικητικό Συμβούλιο της εν λόγω εταιρείας έπαυσε να ασκεί διοίκηση και ο Όμιλος απώλεσε τον έλεγχο επί των περιουσιακών στοιχείων και της δραστηριότητας της εν λόγω θυγατρικής. Ως εκ τούτου, από την προαναφερθείσα ημερομηνία, της ανάληψης καθηκόντων από το Σύνδικο, ο Όμιλος έπαυσε να ενοποιεί την Altec Telecoms και προέβει σε «από-ενοποίηση» (deconsolidation).

Η διάρθρωση του Ομίλου μετά την απόσχιση των δύο κλάδων διαμορφώνεται ως ακολούθως:

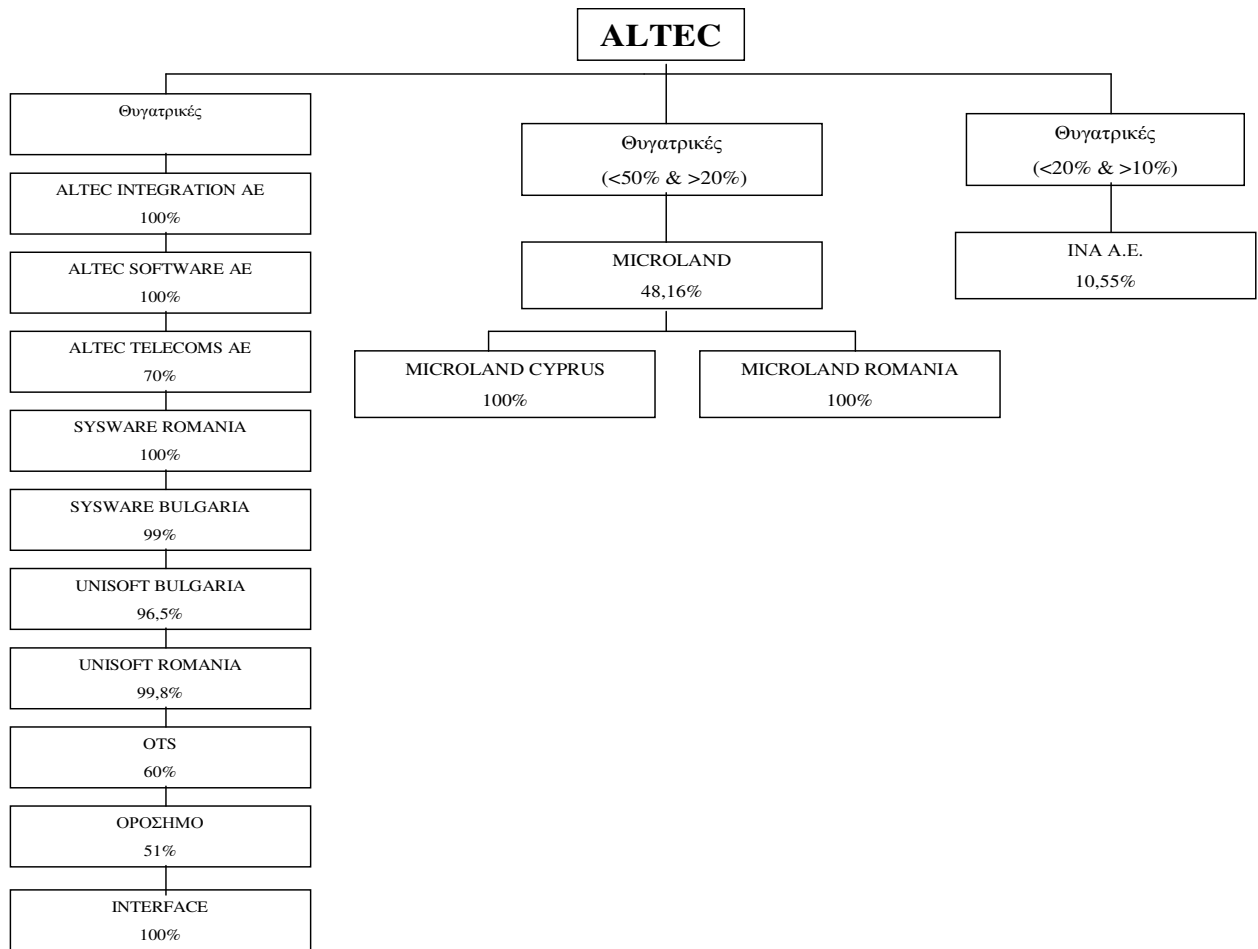

Η σημερινή δομή του Ομίλου ALTEC λαμβάνοντας υπόψη την πώληση των DATAMED A.E και OTS A.E και την απόσχιση των δυο κλάδων και την εισφορά τους σε νεοϊδρυθείσες εταιρείας είναι η εξής :

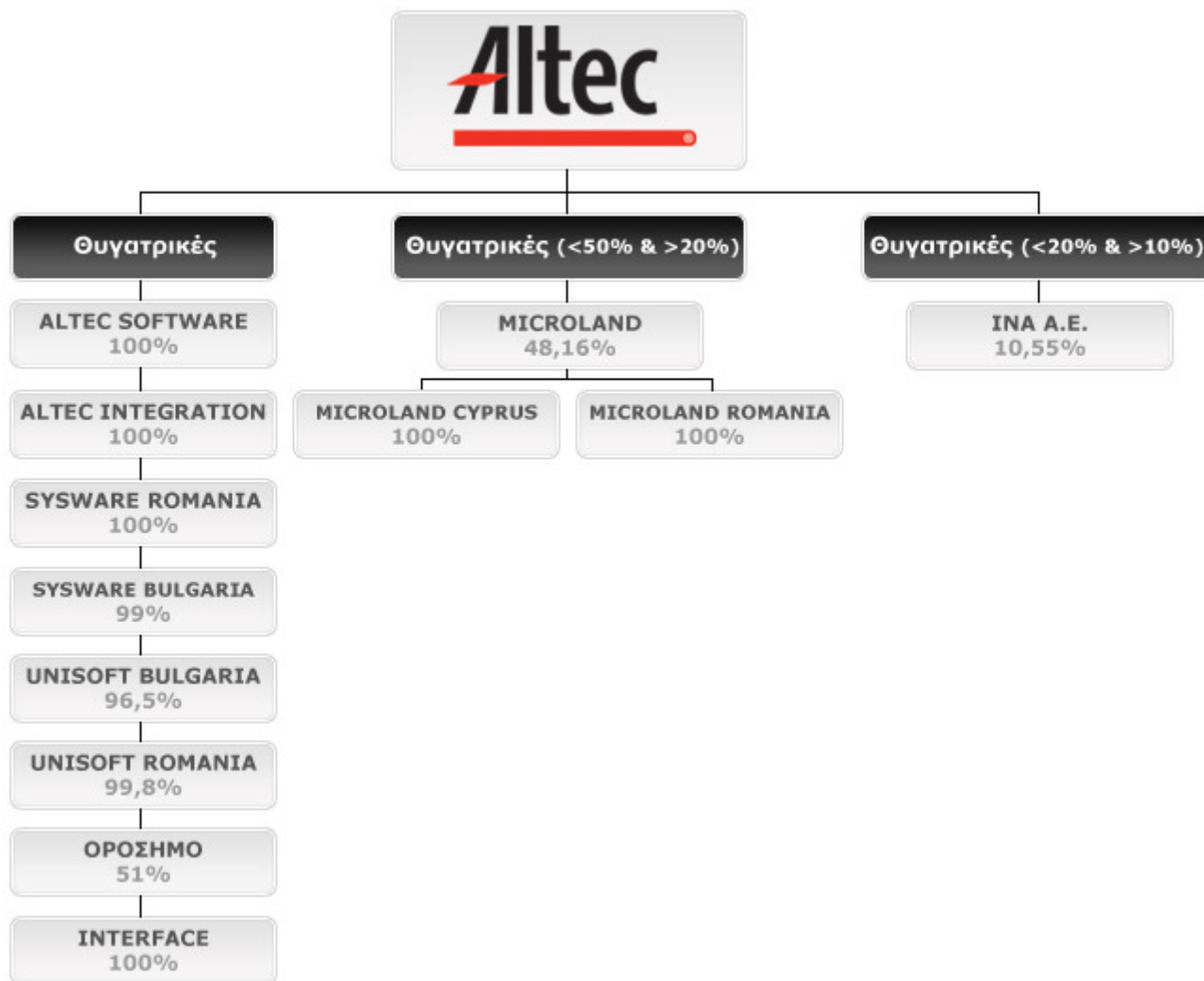

Συνοπτικές πληροφορίες για τις Θυγατρικές του Ομίλου παρουσιάζονται κατωτέρω:

ΕΠΩΝΥΜΙΑ ΕΤΑΙΡΕΙΑΣ	ALTEC SOFTWARE A.E
-Έδρα	Δήμος Αμαρουσίου Αττικής, Πάτμου 12 , 151 23
-Έτος ίδρυσης	2009
-ΦΕΚ ίδρυσης	(ΦΕΚ 3105/30-4-2009)
-Ποσοστό συμμετοχής της Εκδότριας & Δικαιωμάτων ψήφου	100%
-Μετοχική Σύμβαση	ALTEC ABEE
-Μέλη Δ.Σ	
Αθανάσιος Αθανασούλης	Πρόεδρος & Διευθ.Σύμβουλος
Σπυρίδων Παμπουκίδης	Μέλος του Δ.Σ
Νικήτας Κατσαράς	Αντιπρόεδρος
-Αντικείμενο Δραστηριότητας	Παραγωγή & διάθεση λογισμικού
-Σύναψη σημαντικών συμφωνιών με την Εκδότρια	Δεν υφίστανται
-Βασικά οικονομικά μεγέθη 2008 (ποσά σε ευρώ) ευρώ	
Ίδια Κεφάλαια *	-
Σύνολο Μακροπροθέσμων Υποχρεώσεων	-

Σύνολο Βραχυπροθέσμων Υποχρεώσεων	-
Σύνολο Παθητικού	-
Κύκλος Εργασιών	-
Κέρδη /Ζημιές προ φόρων	-
Κέρδη /Ζημιές μετά από φόρους	-

***Σημ:** Η ALTEC SOFTWARE ιδρύθηκε εντός του 2009 το καταβλημένο μετοχικό της κεφάλαιο ανέρχεται σε 60.000,00 ευρώ και η πρώτη εταιρική υπερδωδεκάμηνη χρήση λήγει την 31.12.2010.

Σε συνέχεια της υλοποίησης του σχεδίου αναδιάρθρωσης του Ομίλου Altec, με βάση την οριστική συμφωνία μεταξύ της Altec ABEE και των πιστωτριών τραπεζών έτσι όπως αυτή διαμορφώθηκε στις 23 Ιουνίου 2009, υπογράφηκαν την Δευτέρα 21 Δεκεμβρίου 2009 τρία (3) νέα ομολογιακά δάνεια με σκοπό την αναχρηματοδότηση του υφιστάμενου τραπεζικού δανεισμού.

Αναλυτικότερα υπογράφηκε κοινό ομολογιακό δάνειο ποσού € 30.000.000 διάρκειας 7 ετών με επιτόκιο euribor + spread 2% , καθώς και μετατρέψιμο ομολογιακό δάνειο ποσού € 10.000.000 διάρκειας 7 ετών, σχέση μετατροπής 1 ομολογία σε νέες 0,001015 μετοχές (σχετ.πίνακας) και δικαίωμα μετατροπής κατά βούληση των ομολογιούχων ανά πάσα στιγμή με την υπογραφή της σύμβασης μεταξύ της Altec Software και των πιστωτριών τραπεζών , όπως επίσης και κοινό ομολογιακό δάνειο ποσού € 13.350.000 διάρκειας 8 ετών με επιτόκιο euribor + spread 2% , μεταξύ των πιστωτριών τραπεζών και της Altec Integration.

Μετατρέψιμο Ομολογιακό Δάνειο ALTEC SOFTWARE			
Ομολογιούχος	Ποσό €	Ομολογίες	Ποσοστό
EFG	2,689,000.00	2,689,000.00	26.89%
ETE	2,481,000.00	2,481,000.00	24.81%
ΠΕΙΡΑΙΩΣ	1,558,000.00	1,558,000.00	15.58%
ΕΜΠΟΡΙΚΗ	1,213,000.00	1,213,000.00	12.13%
ΑΤΕ	811,000.00	811,000.00	8.11%
ΓΕΝΙΚΗ	835,000.00	835,000.00	8.35%
ΑΤΤΙΚΗΣ	173,000.00	173,000.00	1.73%
ΚΥΠΡΟΥ	240,000.00	240,000.00	2.40%
Σύνολο	10,000,000	10,000,000	100.00%
Μετοχική Σύθεση Σε Περίπτωση Άσκησης Δικαιώματος			
	Σχέση		
	Μετατροπής	Μετοχές	%
EFG	2,729	2,729	18.02%
ETE	2,518	2,518	16.62%
ΠΕΙΡΑΙΩΣ	1,581	1,581	10.44%
ΕΜΠΟΡΙΚΗ	1,231	1,231	8.13%
ΑΤΕ	823	823	5.43%
ΓΕΝΙΚΗ	848	848	5.59%
ΑΤΤΙΚΗΣ	176	176	1.16%
ΚΥΠΡΟΥ	244	244	1.61%
ALTEC ABEE		5,000	33.00%
Σύνολο	10,150	15,150	100.00%

ΕΠΩΝΥΜΙΑ ΕΤΑΙΡΕΙΑΣ	ALTEC INTEGRATION A.E
-Έδρα	Δήμος Αμαρουσίου Αττικής, Πάτμου 12, 151 23

-Έτος ίδρυσης	2009
-ΦΕΚ ίδρυσης	(ΦΕΚ 3103/30-4-2009)
-Ποσοστό συμμετοχής της Εκδότριας & Δικαιωμάτων ψήφου	100%
-Μετοχική Σύσταση	ALTEC ABEE
-Μέλη Δ.Σ	
Αθανάσιος Αθανασούλης	Πρόεδρος & Διευθ.Σύμβουλος
Σπυρίδων Παμπουκίδης	Αντιπρόεδρος
Νικήτας Κατσαράς	Μέλος του Δ.Σ
-Αντικείμενο Δραστηριότητας	Παροχή ολοκληρωμένων λύσεων Μηχανογράφησης
-Σύναψη σημαντικών συμφωνιών με την Εκδότρια	Δεν υφίστανται
-Βασικά οικονομικά μεγέθη 2008 (ποσά σε ευρώ)	
Ίδια Κεφάλαια *	-
Σύνολο Μακροπροθέσμων Υποχρεώσεων	-
Σύνολο Βραχυπροθέσμων Υποχρεώσεων	-
Σύνολο Παθητικού	-
Κύκλος Εργασιών	-
Κέρδη /Ζημιές προ φόρων	-
Κέρδη /Ζημιές μετά από φόρους	-

*Σημ: Η ALTEC INTEGRATION ιδρύθηκε εντός του 2009, το καταβλημένο μετοχικό της κεφάλαιο ανέρχεται σε 60.000,00 ευρώ και η πρώτη εταιρική υπερδωδεκάμηνη χρήση λήγει την 31.12.2010.

Με απόφαση της Γενική Συνέλευση των μετόχων της Altec Integration με ημερομηνία 14.1.2010, αποφασίστηκε η αύξηση του Μετοχικού Κεφαλαίου της εταιρείας κατά 10 εκατ. ευρώ με την έκδοση 100.000 νέων προνομιούχων μετοχών ονομαστικής αξίας € 100 έκαστης, οι οποίες εμπερικλείουν προνόμια έναντι των κοινών μετοχών. Τα προνόμια συνίστανται σε απόληψη κατά προτεραιότητα έναντι των κοινών μετοχών, σταθερού ετησίου μερίσματος ίσου με το 6% επί της τιμής έκδοσης των προνομιούχων μετοχών ακόμα και για χρήσεις για τις οποίες έχει αποφασισθεί η μη διανομή μερίσματος, με την επιφύλαξη των διατάξεων του άρθρου 44 του κ.ν 2190/1920 όπως έχει τροποποιηθεί και ισχύει. Το ποσό της εν λόγω αύξησης καλύφθηκε πλήρως (100%) από τις πιστώτριες τράπεζες όπως αυτή πιστοποιήθηκε την 20.01.2010 από το Διοικητικό Συμβούλιο της εταιρείας και η προαναφερθείσα πιστοποίηση καταβολής αύξησης του μετοχικού καταχωρήθηκε στο Μητρώο Α.Ε. στις 28.1.2010 με την υπ'αρ. ΕΜ-1293/10/28.1.2010 ανακοίνωση του Υπουργού Ανάπτυξης. Η Μετοχική Σύσταση της εταιρείας διαμορφώνεται ως εξής

Μετοχικό Σύσταση ALTEC INTEGRATION ΑΕ			
(α) Κοινές Μετοχές Με Δικαίωμα Ψήφου			
Μέτοχος	Μετοχές	%	Ποσό
ALTEC ABEE	5,000.00	100.00%	300,000.00
(β) Προνομιούχες Μετοχές Χωρίς Δικαίωμα Ψήφου			
Μέτοχος	Μετοχές	%	Ποσό
EFG	26,890.00	26.89%	2,689,000.00
ETE	24,810.00	24.81%	2,481,000.00
ΠΕΙΡΑΙΩΣ	15,580.00	15.58%	1,558,000.00
ΕΜΠΟΡΙΚΗ	12,130.00	12.13%	1,213,000.00
ΑΤΕ	8,110.00	8.11%	811,000.00
ΓΕΝΙΚΗ	8,350.00	8.35%	835,000.00
ΑΤΤΙΚΗΣ	1,730.00	1.73%	173,000.00

ΚΥΠΡΟΥ	2,400.00	2.40%	240,000.00
Σύνολο	100,000	100.00%	10,000,000.00
Σύνολο (α+β)	105,000.00		10,300,000.00

ΕΠΩΝΥΜΙΑ ΕΤΑΙΡΕΙΑΣ	SYSWARE SYSTEMS INTEGRATION SRL
- Έδρα	Βουκουρέστι, Ρουμανία
- Έτος ίδρυσης	1999
- Ποσοστό συμμετοχής της Εκδότριας & Δικαιωμάτων ψήφου	100%
- Μετοχική Σύμβαση	ALTEC ABEE
- Διαχειριστές	
Ιωάννου Βασίλειος	
Αβραάμ Αθανάσιος	
Δάμης Αθανάσιος	
- Αντικείμενο Δραστηριότητας	Παροχή Ολοκληρωμένων Λύσεων Μηχανογράφησης Τηλεπικοινωνιών
- Σύμβαση σημαντικών συμφωνιών με την Εκδότρια	Δεν υφίστανται
- Βασικά οικονομικά μεγέθη 2008 (ποσά σε ευρώ)	
Σύνολο Ίδιων Κεφαλαίων	258.873
Καταβλημένο Μετοχικό κεφάλαιο	164.977
Αποθεματικά Κεφάλαια	-27.250
Λοιπά στοιχεία καθαρής θέσης	121.146
Σύνολο Μακροπροθέσμων Υποχρεώσεων	60.000
Σύνολο Βραχυπροθέσμων Υποχρεώσεων	11.336.452
Σύνολο Παθητικού	11.396.452
Κύκλος Εργασιών	9.194.053
Κέρδη /Ζημιές προ φόρων	251.811
Κέρδη /Ζημιές μετά από φόρους	233.335
Μερίσματα	-

ΕΠΩΝΥΜΙΑ ΕΤΑΙΡΕΙΑΣ	SYSWARE ΒΟΥΛΓΑΡΙΑΣ Α.Ε
- Έδρα	Σόφια Βουλγαρίας
- Έτος ίδρυσης	2000
- Ποσοστό συμμετοχής της Εκδότριας & Δικαιωμάτων ψήφου	99%
- Μετοχική Σύμβαση	ALTEC ABEE
	Αθανάσιος Αθανασούλης 1%
- Μέλη Δ.Σ	
Αθανάσιος Αβραάμ	Πρόεδρος
Βασίλειος Ιωάννου	Μέλος
Ιωάννης Κατσανίδης	Μέλος
Κωνσταντίνος Τσικουράς	Μέλος
- Αντικείμενο Δραστηριότητας	Παροχή Ολοκληρωμένων Λύσεων Μηχανογράφησης & Τηλεπικοινωνιών

-Σύναψη σημαντικών συμφωνιών με την Εκδότρια	Δεν υφίστανται
-Βασικά οικονομικά μεγέθη 2008 (ποσά σε ευρώ)	
Σύνολο Ίδιων Κεφαλαίων	-64.206
Καταβλημένο Μετοχικό κεφάλαιο	93.055
Αποθεματικά Κεφάλαια	6.943
Λοιπά στοιχεία καθαρής θέσης	-164.205
Σύνολο Μακροπροθέσμων Υποχρεώσεων	40.000
Σύνολο Βραχυπροθέσμων Υποχρεώσεων	290.597
Σύνολο Παθητικού	266.390
Κύκλος Εργασιών	351.218
Κέρδη /Ζημιές προ φόρων	-43.217
Κέρδη /Ζημιές μετά από φόρους	-43.217
Μερίσματα	-

ΕΠΩΝΥΜΙΑ ΕΤΑΙΡΕΙΑΣ	UNISOFT ΒΟΥΛΓΑΡΙΑΣ Α.Ε
-Έδρα	Σόφια, Βουλγαρία
-Έτος ίδρυσης	2000
-Ποσοστό συμμετοχής της Εκδότριας & Δικαιωμάτων ψήφου	96.50%
-Μετοχική Σύμβαση	ALTEC ABEE
	Μουτάφης Φίλιππος 2,5%
	Malkanova–Nestorova Victoria 1%
-Μέλη Δ.Σ	
Φώτης Τσατσούλης	Γενικός διευθυντής
Αθανάσιος Αβραάμ	Μέλος
Ιωάννης Κατσανίδης	Μέλος
Κωνσταντίνος Τσικούρας	Μέλος
-Αντικείμενο Δραστηριότητας	Παραγωγή και διάθεση λογισμικού
-Σύναψη σημαντικών συμφωνιών με την Εκδότρια	Δεν υφίστανται
-Βασικά οικονομικά μεγέθη 2008 (ποσά σε ευρώ)	
Σύνολο Ίδιων Κεφαλαίων	53.637
Καταβλημένο Μετοχικό κεφάλαιο	143.162
Αποθεματικά Κεφάλαια	0
Λοιπά στοιχεία καθαρής θέσης	-89.525
Σύνολο Μακροπροθέσμων Υποχρεώσεων	40.000
Σύνολο Βραχυπροθέσμων Υποχρεώσεων	40.618
Σύνολο Παθητικού	80.618
Κύκλος Εργασιών	81.335
Κέρδη /Ζημιές προ φόρων	-16.459
Κέρδη /Ζημιές μετά από φόρους	-16.459
Μερίσματα	-

ΕΠΩΝΥΜΙΑ ΕΤΑΙΡΕΙΑΣ	UNISOFT ROMANIA SRL
-Έδρα	Βουκουρέστι, Ρουμάνια
-Έτος ίδρυσης	1996
-Ποσοστό συμμετοχής της Εκδότριας & Δικαιωμάτων ψήφου	99.6%
-Μετοχική Σύμβαση	ALTEC ABEE
	Κατσαράς Νίκος 0,01%
	Ιωάννου 0,01%

	Πόρης Ευάγγελος 0,01%
	Κυπριανός Χριστοφή 0,01%
-Μέλη Δ.Σ	
Αθανάσιος Αβραάμ	Πρόεδρος
Χανδρής Μάριος	Αντιπρόεδρος
Κυπριανός Χριστοφή	Μέλος
Κωνσταντίνος Τσικούρας	Μέλος
-Αντικείμενο Δραστηριότητας	Παραγωγή & διάθεση Λογισμικού
-Σύναψη σημαντικών συμφωνιών με την Εκδότρια	Δεν υφίστανται
-Βασικά οικονομικά μεγέθη 2008 (ποσά σε ευρώ)	
Σύνολο Ίδιων Κεφαλαίων	-127.448
Καταβλημένο Μετοχικό κεφάλαιο	24.608
Αποθεματικά Κεφάλαια	-3.732
Λοιπά στοιχεία καθαρής θέσης	-148.324
Σύνολο Μακροπροθέσμων Υποχρεώσεων	41.823
Σύνολο Βραχυπροθέσμων Υποχρεώσεων	264.932
Σύνολο Παθητικού	179.307
Κύκλος Εργασιών	425.169
Κέρδη /Ζημιές προ φόρων	43.650
Κέρδη /Ζημιές μετά από φόρους	43.650
Μερίσματα	-

ΕΠΩΝΥΜΙΑ ΕΤΑΙΡΕΙΑΣ	ΟΡΟΣΗΜΟ ΠΛΗΡΟΦΟΡΙΚΗ Α.Ε
-Έδρα	ΚΑΛΑΜΑΡΙΑ ΘΕΣΣΑΛΟΝΙΚΗ
-Έτος ίδρυσης	2000
-ΦΕΚ Ίδρυσης	(ΦΕΚ 4687/16-6-2000)
-Ποσοστό συμμετοχής της Εκδότριας & Δικαιωμάτων ψήφου	51,00%
-Μετοχική Σύσταση	ALTEC ABEE
	Θεόδωρος Αργυριάδης 24,5%
	Δημήτριος Αργυριάδης 24,5%
-Μέλη Δ.Σ	
Θεόδωρος Αργυριάδης	Πρόεδρος Δ.Σ & Διευθύνων Σύμβουλος
Δημήτριος Αργυριάδης	Αντιπρόεδρος
Χρυσόστομος Αργυριάδης	Μέλος
Νικήτας Κατσαράς	Μέλος
-Αντικείμενο Δραστηριότητας	Παραγωγή & υπηρεσίες λογισμικού
-Σύναψη σημαντικών συμφωνιών με την Εκδότρια	Δεν υφίστανται
-Βασικά οικονομικά μεγέθη 2008 (ποσά σε ευρώ)	
Σύνολο Ίδιων Κεφαλαίων	165.263
Καταβλημένο Μετοχικό κεφάλαιο	231.000
Αποθεματικά Κεφάλαια	14.967
Λοιπά στοιχεία καθαρής θέσης	-80.703
Σύνολο Μακροπροθέσμων Υποχρεώσεων	129.860
Σύνολο Βραχυπροθέσμων Υποχρεώσεων	235.571
Σύνολο Παθητικού	530.694
Κύκλος Εργασιών	1.345.859
Κέρδη /Ζημιές προ φόρων	90.331
Κέρδη /Ζημιές μετά από φόρους	-9.969

Μερίσματα	-
-----------	---

ΕΠΩΝΥΜΙΑ ΕΤΑΙΡΕΙΑΣ	INTERFACE AE
-Έδρα	ΜΟΣΧΑΤΟ ΑΤΤΙΚΗΣ
-Έτος ίδρυσης	1994
-ΦΕΚ Ίδρυσης	(ΦΕΚ 6238/10-11-1994)
-Ποσοστό συμμετοχής της Εκδότριας & Δικαιωμάτων ψήφου	100%
-Μετοχική Σύθεση	ALTEC ABEE
-Μέλη Δ.Σ	
Αθανάσιος Αθανασούλης	Πρόεδρος
Ιωάννης Τσιρίκος	Αντιπρόεδρος
Ελένη Μούτσου	Μέλος
Ευσταθία Μαράντου	Μέλος
-Αντικείμενο Δραστηριότητας	Παροχή εκπαίδευσης σε θέματα Πληροφορικής Διοίκησης, Οικονομίας και Management. Η εταιρία αποτελεί εξουσιοδοτημένο Κέντρο Επαγγελματικής Κατάρτισης (ΚΕΚ).
-Σύναψη σημαντικών συμφωνιών με την Εκδότρια	Δεν υφίστανται
-Βασικά οικονομικά μεγέθη 2008 (ποσά σε ευρώ)	
Σύνολο Ίδιων Κεφαλαίων	730.092
Καταβλημένο Μετοχικό κεφάλαιο	723.729
Αποθεματικά Κεφάλαια	345.313
Λοιπά στοιχεία καθαρής θέσης	-338.949
Σύνολο Μακροπροθέσμων Υποχρεώσεων	174.686
Σύνολο Βραχυπροθέσμων Υποχρεώσεων	1.593.670
Σύνολο Παθητικού	2.498.448
Κύκλος Εργασιών	2.607.334
Κέρδη /Ζημιές προ φόρων	34.306
Κέρδη /Ζημιές μετά από φόρους	7.111
Μερίσματα	-

ΕΠΩΝΥΜΙΑ ΕΤΑΙΡΕΙΑΣ	MICROLAND AEBE
-Έδρα	Μαρούσι Αττικής
-Έτος ίδρυσης	1992
-ΦΕΚ Ίδρυσης	(ΦΕΚ 5375/3-12-1992)
-Ποσοστό συμμετοχής της Εκδότριας & Δικαιωμάτων ψήφου	100%
-Μετοχική Σύθεση	ALTEC ABEE 48,08%
	Αθανάσιος Αθανασούλης 18,80%
	Marr Invest 6,86%
	Κουτσούγερας Ιωάννης 2,97%
	Frascati Investments Limited 2,15%
	Δημοσιογραφικός Οργανισμός Λαμπράκη 2,64%

	Ευρύ επενδυτικό κοινό 18,51%
-Μέλη Δ.Σ	
Αθανάσιος Αθανασούλης	Πρόεδρος
Δημήτριος Παγουρτζής	Διευθύνων Σύμβουλος
Κωνσταντίνος Μαράντος	Μέλος
Αθανάσιος Παράσχος	Μέλος
-Αντικείμενο Δραστηριότητας	Αλυσίδα λιανικής πώλησης ειδών πληροφορικής και τηλεπικοινωνιακού εξοπλισμού
-Σύναψη σημαντικών συμφωνιών με την Εκδότρια	Δεν υφίστανται
-Βασικά οικονομικά μεγέθη 2008 (ποσά σε ευρώ)	
Σύνολο Ίδιων Κεφαλαίων	-13.972.436
Καταβλημένο Μετοχικό κεφάλαιο	13.555.100
Αποθεματικά Κεφάλαια	745.361
Λοιπά στοιχεία καθαρής θέσης	-28.273.397
Σύνολο Μακροπροθέσμων Υποχρεώσεων	1.237.649
Σύνολο Βραχυπροθέσμων Υποχρεώσεων	26.293.851
Σύνολο Παθητικού	13.558.564
Κύκλος Εργασιών	47.365.339
Κέρδη /Ζημιές προ φόρων	-25.425.123
Κέρδη /Ζημιές μετά από φόρους	-25.250.301
Μερίσματα	-

Η Εταιρεία MICROLAND A.E είναι εισηγμένη στην Παράλληλη Αγορά του Χ.Α.Α. από 24/12/99 και είναι σε αναστολή διαπραγμάτευσης από της 15 Ιουλίου 2009 κατόπιν απόφασης του Χ.Α.Α που έκανε εφαρμογή την με αριθμό 1/915/14.7.2009 απόφαση της Επιτροπής Κεφαλαιαγοράς. Την 3 Ιουλίου 2009 το Πρωτοδικείο Αθηνών με την υπ' αριθμόν 624 απόφασή του απέρριψε την αίτηση της θυγατρικής εταιρείας MICROLAND υπαγωγής της στη διαδικασία συνδιαλλαγής, σύμφωνα με το άρθρ. 99 του Πτωχευτικού Κώδικα.

ΕΠΩΝΥΜΙΑ ΕΤΑΙΡΕΙΑΣ	MICROLAND CYPRUS LTD
-Έδρα	Λεμεσός Κύπρου
-Έτος ίδρυσης	1998
-Ποσοστό συμμετοχής της Εκδότριας & Δικαιωμάτων ψήφου	48,08%%
-Μετοχική Σύθεση	MICROLAND ABEE 100%
-Διοίκηση	
Πλατής Επαμεινώνδας	Διαχειριστής
Κωνσταντίνου Ιωάννης	Διαχειριστής
-Αντικείμενο Δραστηριότητας	Εισαγωγή και εμπορία ηλεκτρικών, ηλεκτρονικών ειδών, ηλεκτρονικών υπολογιστών και συναφών ειδών και παραγωγή λογισμικού Η/Υ
-Σύναψη σημαντικών συμφωνιών με την Εκδότρια	Δεν υφίστανται
-Βασικά οικονομικά μεγέθη 2008 (ποσά σε ευρώ)	
Σύνολο Ίδιων Κεφαλαίων	-234.989
Καταβλημένο Μετοχικό κεφάλαιο	325.147
Αποθεματικά Κεφάλαια	0
Λοιπά στοιχεία καθαρής θέσης	-
Σύνολο Μακροπροθέσμων Υποχρεώσεων	-560.137

Σύνολο Βραχυπροθέσμων Υποχρεώσεων	640.554
Σύνολο Παθητικού	405.565
Κύκλος Εργασιών	0
Κέρδη /Ζημιές προ φόρων	0
Κέρδη /Ζημιές μετά από φόρους	0
Μερίσματα	-

ΕΠΩΝΥΜΙΑ ΕΤΑΙΡΕΙΑΣ	MICROLAND ROMANIA SRL
-Έδρα	Βουκουρέστι Ρουμανία
-Έτος ίδρυσης	1998
-Ποσοστό συμμετοχής της Εκδότριας & Δικαιωμάτων ψήφου	48,08%
-Μετοχική Σύνθεση	MICROLAND ABEE 100%
-Διοίκηση	
Ιωάννου Βασίλειος	Διαχειριστής
Αθανάσιος Αθανασούλης	Διαχειριστής
-Αντικείμενο Δραστηριότητας	Εισαγωγή, εξαγωγή και εμπορία Η/Υ, παραγωγή Η/Υ, παροχή τεχνικών υπηρεσιών Η/Υ, ανάπτυξη και εμπορία εφαρμογών πληροφορικής
-Σύναψη σημαντικών συμφωνιών με την Εκδότρια	Δεν υφίστανται
-Βασικά οικονομικά μεγέθη 2008 (ποσά σε ευρώ)	
Σύνολο Ίδιων Κεφαλαίων	-359.819
Καταβλημένο Μετοχικό κεφάλαιο	46.695
Αποθεματικά Κεφάλαια	0
Λοιπά στοιχεία καθαρής θέσης	-406.514
Σύνολο Μακροπροθέσμων Υποχρεώσεων	0
Σύνολο Βραχυπροθέσμων Υποχρεώσεων	410.515
Σύνολο Παθητικού	50.696
Κύκλος Εργασιών	0
Κέρδη /Ζημιές προ φόρων	0
Κέρδη /Ζημιές μετά από φόρους	0
Μερίσματα	-

ΕΠΩΝΥΜΙΑ ΕΤΑΙΡΕΙΑΣ	INA A.E
-Έδρα	9ο χλμ. Θέρμη Θεσσαλονίκη
-Έτος ίδρυσης	2000
-Ποσοστό συμμετοχής της Εκδότριας & Δικαιωμάτων ψήφου	10.55%

Το INA συστάθηκε το Δεκέμβριο του 2000 με πρωτοβουλία του Συνδέσμου Βιομηχανιών Βορείου Ελλάδος (Σ.Β.Β.Ε.) και με τη συμμετοχή των πλέον σημαντικών εταιριών τηλεπικοινωνιών και πληροφορικής της Νοτιοανατολικής Ευρώπης (OTE, Infoquest, Hellascom, Nokia - Siemens, Altec, Intracom, Vodafone, Forthnet).

Το Ινστιτούτο Ερευνών/Μελετών Τηλεπικοινωνιών και Πληροφορικής Χωρών Νοτιοανατολικής Ευρώπης (INA) δραστηριοποιείται στους χώρους της έρευνας για θέματα της Κοινωνίας της Πληροφορίας, της μεταφοράς και διάχυσης της σχετικής τεχνογνωσίας, αλλά και της αξιοποίησης καινοτόμων εργαλείων στην αγορά των Τηλεπικοινωνιών και της Πληροφορικής.

2.8.1 Συμμετοχή της εταιρείας «ΥΠΗΡΕΣΙΕΣ ΑΝΟΙΚΤΗΣ ΤΕΧΝΟΛΟΓΙΑΣ ΑΝΩΝΥΜΗ

ΕΤΑΙΡΕΙΑ» με τον διακριτικό τίτλο «OTS A.E.» στην αύξηση του Μετοχικού κεφαλαίου.

Η εταιρία ιδρύθηκε το 1993. Η έδρα της εταιρίας είναι η οδός Μοναστηρίου 125 στο Δήμο Θεσσαλονίκης. Η μετοχική της σύνθεση σήμερα έχει ως ακολούθως:

Όνοματεπώνυμο	Ποσοστό %
-BLUE VALUE Συμμετοχών & Επενδύσεων Α.Ε.	60,00%
-Σπυρίδων Παμπουκίδης	23,4%
-Άγγελος Παμπουκίδης	11,10%
-Λουρίδας Αντώνης	3,70%
-Λοιποί	1,80%
Σύνολο	100,00%

Η OTS ιδρύθηκε το 1993 με το όραμα να συμβάλει στον Εκσυγχρονισμό της Δημόσιας Διοίκησης. Ειδικότερα η εταιρεία παρέχει ολοκληρωμένες λύσεις πληροφορικής δημιουργώντας τις υποδομές για μια ευέλικτη και αποτελεσματική Δημόσια Διοίκηση και απαντώντας στις αυξανόμενες ανάγκες του σύγχρονου πολίτη.

Από το 1993 και μέχρι σήμερα η εταιρεία συμμετέχει ενεργά και ουσιαστικά σε όλα τα στάδια μηχανογράφησης του Δημοσίου Τομέα, από τη "γέννησή" της μέχρι τη σημερινή της "ενηλικίωση", συμβάλλοντας σε σημαντικό βαθμό στη διεύθυνση της πληροφορικής στις Δημόσιες Υπηρεσίες. Το 1994 η εταιρεία ανέπτυξε και εγκατέστησε την πρώτη εφαρμογή Οικονομικής Διαχείρισης σε Δημόσιο Οργανισμό, και το 2004 το πρώτο Διαδημοτικό Πληροφοριακό Σύστημα Ηλεκτρονικής Εξυπηρέτησης Πολιτών στη χώρα.

Η OTS A.E. συμμετέχει στην αύξηση του μετοχικού κεφαλαίου της ALTEC ABEE στα πλαίσια υλοποίησης του σχεδίου κεφαλαιακής αναδιάρθρωσης που υπογράφει μεταξύ της ALTEC, του βασικού μετόχου κ. ΑΘ. Αθανασούλη και των πιστωτριών τραπεζών. Ειδικότερα η OTS A.E συμμετέχει στην αύξηση του μετοχικού κεφαλαίου με καταβολή μετρητών συνολικού ποσού € 2.020.202,14 λαμβάνοντας 5.941.771 νέες μετοχές που θα προκύψουν από την αύξηση του μετοχικού κεφαλαίου. Έτσι το ποσοστό συμμετοχής της OTS A.E στο μετοχικό κεφάλαιο της ALTEC μετά την αύξηση του μετοχικού κεφαλαίου θα ανέλθει σε 2,76% . Η εταιρεία BLUE VALUE A.E είναι εταιρεία συμμετοχών και βασικός μέτοχος αυτής με ποσοστό 80% είναι ο κύριος Σπυρίδων Παμπουκίδης Αντιπρόεδρος του Δ.Σ της Εκδότριας εταιρείας. Ο κ. Σπυρίδων Παμπουκίδης ως φυσικό πρόσωπο συμμετέχει στις ακόλουθες εταιρίες με τα κάτωθι ποσοστά: :

A/A	ΕΠΩΝΥΜΙΑ	ΘΕΣΗ	% Συμμετοχής
1.	OTS A.E	Πρόεδρος Δ.Σ & Δ/νων Σύμβουλος	23,40%
2.	BLUE VALUE Συμμετοχών & επενδύσεων Α.Ε	Πρόεδρος Δ.Σ. & Δ/νων Σύμβουλος	80,00%
3.	METROPOLIS ΠΛΗΡΟΦΟΡΙΚΗ Α.Ε	-	5%

2.8.2 Εταιρίες στις οποίες συμμετέχει η ALTEC

Στον πίνακα που ακολουθεί παρουσιάζονται οι συμμετοχές της εταιρίας ALTEC, με ποσοστό συμμετοχής μεγαλύτερο του 10,00%, σε συνδεδεμένες και λοιπές επιχειρήσεις/ κοινοπραξίες κατά

την 30.09.2009.

Επισημαίνεται ότι τα ποσοστά συμμετοχής που απεικονίζονται στον παρακάτω πίνακα έχουν προσδιορισθεί με βάση το ποσοστό συμμετοχής για σκοπούς ενοποίησης, όπως ορίζεται από το Δ.Λ.Π. 27 .

	Χώρα	% Συμμετοχής ΜΗΤΡΙΚΗ	ΜΕΘΟΔΟΣ ΕΝΟΠΟΙΗΣΗΣ
ALTEC ABEE- ΜΗΤΡΙΚΗ ΘΥΓΑΤΡΙΚΕΣ	Ελλάδα		
MICROLAND COMPUTERS AEBE	Ελλάδα	48,08%	Ολική
MICROLAND CYPRUS LTD	Κύπρος	48,08%	Ολική
MICROLAND ROMANIA SRL	Ρουμανία	48,08%	Ολική
UNISOFT ROMANIA SA	Ρουμανία	99,60%	Ολική
ALTEC TELECOMS AE	Ελλάδα	70,00%	Ολική
DATAMED AE	Ελλάδα	70,00%	Ολική
INTERFACE AE	Ελλάδα	100,00%	Ολική
ΟΡΟΣΗΜΟ ΠΛΗΡΟΦΟΡΙΚΗ ΑΕ	Ελλάδα	51,00%	Ολική
OTS AE	Ελλάδα	60,00%	Ολική
SYSWARE BULGARIA AD	Βουλγαρία	99,00%	Ολική
SYSWARE ROMANIA SRL	Ρουμανία	100,00%	Ολική
ALTEC SOFTWARE A.E	Ελλάδα	100,00%	Ολική
ALTEC INTEGRATION A.E	Ελλάδα	100,00%	Ολική
UNISOFT BULGARIA AD	Βουλγαρία	96,50%	Ολική
ΣΥΓΓΕΝΕΙΣ			Ολική
ΚΟΙΝΟΠΡΑΞΙΑ ΟΛΟΚΛΗΡΩΜΕΝΩΝ ΕΡΓΩΝ ΠΛΗΡΟΦΟΡΙΚΗΣ	Ελλάδα	25,00%	Καθαρή θέση.
ΚΟΙΝΟΠΡΑΞΙΑ ALTEC-BYTE	Ελλάδα	50,00%	Καθαρή θέση.

Στις ενοποιημένες οικονομικές καταστάσεις ενσωματώθηκαν όλες οι θυγατρικές και συγγενείς εταιρείες .Σε σχέση με 31/12/2008, σημειώνεται ότι οι εταιρείες OTS AE και DATAMED AE, οι οποίες πωλήθηκαν κατά τη διάρκεια της τρέχουσας περιόδου, συμμετέχουν στην ενοποίηση μέχρι την ημερομηνία πώλησης τους, ενώ η εταιρεία ALTEC TELECOMS η οποία είναι υπό πτώχευση, συμμετέχει στην ενοποίηση μέχρι την ημερομηνία αποδοχής του διορισμού του σύνδικου πτώχευσης, οπότε και απωλέσθει ο έλεγχος από πλευράς Ομίλου.

Στις ενοποιημένες οικονομικές καταστάσεις για την εννεάμηνη περίοδο που έληξε την 30 Σεπτεμβρίου 2009, περιλαμβάνονται οι εταιρείες ALTEC SOFTWARE AE και ALTEC INTEGRATION AE, οι οποίες όπως εξηγήθηκε προηγουμένως, ιδρύθηκαν από την Εταιρεία τον Ιούλιο 2009 ως 100% θυγατρικές της και κατόπιν σχετικών αποσχίσεων και εισφορών περιουσιακών και υποχρεώσεων ανέλαβαν δραστηριότητες για την παραγωγή και διάθεση λογισμικού και την παροχή ολοκληρωμένων λύσεων μηχανογράφησης αντίστοιχα. Όσον αφορά στον Όμιλο δεν υπήρξε καμία ουσιώδης μεταβολή στις δραστηριότητες αυτού.

Διευκρινίζεται ότι τα ποσοστά συμμετοχής της Εταιρίας σε κάθε μία από τις εταιρίες που παρουσιάζονται στον παραπάνω πίνακα δεν διαφέρουν από τα ποσοστά δικαιωμάτων ψήφου. Στον πίνακα που ακολουθεί παρουσιάζονται οι εταιρίες που δεν ενοποιήθηκαν την 30.09.2009, ο λόγος της μη ενοποίησης καθώς και η μεθοδολογία αποτίμησης της συμμετοχής:

Εταιρίες	ΑΠΟΤΙΜΗΣΗ ΣΥΜΜΕΤΟΧΗΣ	% Συμμετοχής	Αξία κτήσης 30.9.2009 (ποσά σε €)	ΛΟΓΟΣ ΜΗ ΕΝΟΠΟΙΗΣΗΣ
Μετοχές της εταιρείας INA A.E	Αξία κτήσης	10,55%	139.398	Ποσοστό συμμετοχής<20% (Συμμετοχή προς πώληση)

(ΙΝΣΤ. ΕΡ.)				
ΜΕΤΟΧΕΣ Ι.Σ.Ι. LTD	-	45,00%	0	Δεν έχει δραστηριότητα & επίπτωση στα οικονομικά μεγέθη
ΣΥΜΜΕΤΟΧΗ ΣΤΟ ΠΑΡΚΟ ΥΨ. ΤΕΧΝΟΛΟΓΙΑΣ "ΑΚΡΟΠΟΛΙΣ"	Αξία κτήσης	0,65%	45.000	Ποσοστό συμμετοχής <20% (Συμμετοχή προς πώληση)
ΚΟΙΝΟΠΡΑΞΙΑ ΟΛΥΜΠΙΑΚΩΝ ΕΡΓΩΝ ΠΛΗΡΟΦΟΡΙΚΗΣ	Αξία κτήσης	25%	60.000	Επουσιώδης επίπτωση στα οικονομικά μεγέθη του Ομίλου
Α.Λ.Τ.Ε Α.Ε.	-	3.642.701 μετοχές	-	Δεν έχει δραστηριότητα
Σύνολο			244.398	

2.9 Ακίνητα – Εγκαταστάσεις - Εξοπλισμός

2.9.1 Ενσώματα Πάγια

Οικόπεδα – Κτιριακές Εγκαταστάσεις

Τα γήπεδα–οικόπεδα–αγροτεμάχια της ALTEC ABEE την 30.09.2009 περιγράφονται αναλυτικά παρακάτω :

A/A	Εταιρία Ιδιοκτήτης	Τοποθεσία / Διεύθυνση	Είδος Ακινήτου	Εμβαδό Κτιρίου τ.μ	Εμβαδό Οικοπέδου τ.μ
1	ALTEC ABEE	ΠΑΝΤΕΛΗΜΟΝΑΣ Ν. ΠΙΕΡΙΑΣ	ΑΓΡΟΤΕΜΑΧΙΟ	-	2.507
2	ALTEC ABEE	ΠΑΤΜΟΥ 16 - ΜΑΡΟΥΣΙ	Κτίριο (3όροφοι +ισόγειο)	2.961	2.962
3	ALTEC ABEE	ΠΑΤΜΟΥ 18 ΚΑΙ ΑΓΡΑΦΩΝ -ΜΑΡΟΥΣΙ	Κτίριο (3όροφοι +ισόγειο)	1.356	1.361

Τα ως άνω ακίνητα (A/A 2 & A/A 3) έχουν αποκτηθεί με χρηματοδοτική μίσθωση από την ΑΤΕ LEASING Α.Ε διάρκειας 20 ετών αρχής γενομένης από το Σεπτέμβριο του 2008 , η αναπόσβεστη αξία των οποίων κατά την 30 Σεπτεμβρίου 2009 ανέρχεται σε € 25.974 χιλ. για τον Όμιλο και την Εταιρεία αντίστοιχα, υφίσταται δε παρακράτηση κυριότητας έως την πλήρη εξόφληση των οφειλόμενων δόσεων.

Την 30 Ιουλίου 2009, η εταιρεία ανακοινώνει ότι προχώρησε στην πώληση των ακινήτων ιδιοκτησίας της αντί συνολικού τιμήματος 17.200.000 ευρώ στην ανώνυμη εταιρεία με την επωνυμία "ΠΥΡΡΙΧΟΣ ΑΝΩΝΥΜΗ ΕΤΑΙΡΕΙΑ ΑΚΙΝΗΤΩΝ" ΠΥΡΡΙΧΟΣ ΑΝΩΝΥΜΗ ΕΤΑΙΡΕΙΑ ΑΚΙΝΗΤΩΝ» με διακριτικό τίτλο «ΠΥΡΡΙΧΟΣ Α.Ε.» ΑΡ. ΜΑΕ 68375/01/Β/09/231, που εδρεύει στο Δήμο Αθηναίων,), με συνολικό τίμημα 17.200.000,00 ευρώ. Η εν λόγω εταιρεία συστήθηκε για τον σκοπό αυτό από τις πιστώτριες τράπεζες που έχουν χορηγήσει στην εταιρεία κοινοπρακτικό δάνειο. Η μεταβίβαση των ακινήτων της εταιρείας λαμβάνει χώρα στο πλαίσιο της από 23 Ιουνίου 2009 οριστικής συμφωνίας που έχει υπογραφεί μεταξύ της εταιρείας και των πιστωτριών τραπεζών στα πλαίσια της κεφαλαιακής αναδιάρθρωσης προκειμένου να μειωθούν οι οφειλές και τα υπόλοιπα των χρηματοδοτήσεων της.

Δεν υφίστανται άλλοι περιορισμοί στην ιδιοκτησία ή μεταβίβαση ή λοιπές επιβαρύνσεις επί της ακίνητης περιουσίας του Ομίλου.

Ενσώματα πάγια περιουσιακά στοιχεία

Την 30/9/2009, τα ενσώματα πάγια περιουσιακά στοιχεία του Ομίλου και της Εταιρείας παρατίθενται

κατωτέρω :

Ο ΟΜΙΛΟΣ	Γήπεδα και κτίρια	Μηχανολογικός εξοπλισμός και μεταφορικά μέσα	Έπιπλα και λοιπός εξοπλισμός	Σύνολο
Κόστος 30.9.2009	31.663.212	2.317.443	19.077.349	53.058.004
Αποσβέσεις έως 30.9.2009	(2.826.460)	(2.140.488)	(17.157.833)	22.124.781
Αναπόσβεστη αξία 30.9.2009	28.836.752	176.955	1.919.516	30.933.223

Η ΕΤΑΙΡΕΙΑ	Γήπεδα και κτίρια	Μηχανολογικός εξοπλισμός και μεταφορικά μέσα	Έπιπλα και λοιπός εξοπλισμός	Σύνολο
Κόστος 30.9.2009	31.032.483	1.766.093	9454480	42.253.056
Αποσβέσεις έως 30.9.2009	(2.467.531)	(1.668.559)	(8.640.301)	(12.776.391)
Αναπόσβεστη αξία 30.9.2009	28.564.952	97.535	814.179	29.476.665

Σημ. Τα στοιχεία για τον Όμιλο και την Εταιρεία, για την περίοδο 1.1- 30.9.2009 βασίζονται στις δημοσιευμένες οικονομικές Καταστάσεις που συντάχθηκαν από την ALTEC βάσει Δ.Π.Χ.Π και οι οποίες έχουν επισκοπηθεί από Ορκωτό Ελεγκτή- Λογιστή. Σημ: Πιθανές διαφοροποιήσεις στις αθροίσεις στοιχείων του πίνακα οφείλονται σε στρογγυλοποιήσεις

2.9.2 Εγγυήσεις - Εμπράγματα Ασφάλειες

Κατά την 30.09.2009 παρέμεναν σε ισχύ οι παρακάτω εγγυητικές επιστολές, οι οποίες είχαν εκδοθεί από τράπεζες

ΑΝΑΛΥΣΗ ΕΓΓΥΗΤΙΚΩΝ ΕΠΙΣΤΟΛΩΝ ανα Τράπεζα 30.09.2009 (ποσά σε €)				
ΤΡΑΠΕΖΑ	ΣΥΜ/ΧΗΣ	ΚΑΛΗΣ ΕΚΤΕΛΕΣΗΣ & ΚΑΛΗΣ ΛΕΙΤΟΥΡΓΙΑΣ	ΚΑΛΗΣ ΠΛΗΡΩΜΗΣ & ΠΡΟΚΑΤΑΒΟΛΗΣ	ΣΥΝΟΛΟ
ΓΕΝΙΚΗ	12.475	1.115.127	539.779	1.667.381
ΕΜΠΟΡΙΚΗ	0	195.853	0	195.853
BNP	0	391.049	0	391.049
ALPHA	0	12.326	0	12.326
EURO BANK	824.950	1.111.067	1.691.181	3.627.199
MARFIN	0	751.954	0	751.964
ΕΤΕ	126.108	1.196.618	432.263	1.754.989
ΑΤΤΙΚΗΣ	0	67.198	0	67.198
ΠΕΙΡΑΙΩΣ	0	199.670	126.017	325.687
ΤΑΜΕΙΟ ΠΑΡΑΚΑΤΑΘΗΚΩΝ & ΔΑΝΕΙΩΝ	0	9.492	0	9.492
Σύνολο	963.533	5.050.354	2.789.241	8.803.128

Εγγυητικές Σύμβασης Πλαίσιο – κοινοπραξίας	135.400	314.450	1.349.003	1.798.853
Γενικό σύνολο εγγυητικών	1.098.933	5.364.804	4.138.245	10.601.981

Για λογαριασμό των εταιριών του Ομίλου κατά την 30.09.2009 παρέμεναν σε ισχύ οι παρακάτω εγγυητικές επιστολές

ΑΝΑΛΥΣΗ ΕΓΓΥΗΤΙΚΩΝ ΕΠΙΣΤΟΛΩΝ ανα Εταιρεία της 30.09.2009 (ποσά σε €)				
ΕΤΑΙΡΕΙΑ	ΣΥΜ/ΧΗΣ	ΚΑΛΗΣ ΕΚΤΕΛΕΣΗΣ & ΚΑΛΗΣ ΛΕΙΤΟΥΡΓΙΑΣ	ΚΑΛΗΣ ΠΛΗΡΩΜΗΣ & ΠΡΟΚΑΤΑΒΟΛΗΣ	ΣΥΝΟΛΟ
ALTEC INTEGRATION (εμπεριέχει την ALTEC A.B.E.E)	1.085.283	4.950.870	3.984.996	10.021.150
ALTEC TELECOMS A.E	0	354.965	153.248	508.213
INTERFACE A.E	13.650	58.968	0	72.618
Γενικό σύνολο εγγυητικών επιστολών	1.098.933	5.364.804	4.138.245	10.601.981

Πηγή: Στοιχεία από την ALTEC ABEE δεν έχουν ελεγχθεί από Ορκωτό Ελεγκτή-Λογιστή.

Σημειώνεται ότι, η Εταιρία πέραν των ανωτέρω εγγυήσεων σε/από εταιρίες του Ομίλου την 30/9/2009, έχει δώσει εταιρική εγγύηση για την έκδοση των τριών νέων ομολογιακών δανείων που υπογράφηκαν την 21/12/2009.

Εμπράγματα ασφάλειες την 30.9.2009 δεν υπάρχουν .

2. 10 Πληροφορίες για τα Κεφάλαια του Ομίλου

2.10.1 Γενικά

Ο Όμιλος έχει ως πηγή χρηματοδότησης των δραστηριοτήτων του τόσο τα έσοδα από συμβάσεις παραχώρησης και κατασκευαστικά συμβόλαια όσο και τα τυχόν έσοδα από πωλήσεις μη λειτουργικών παγίων στοιχείων (πωλήσεις συμμετοχών, ακινήτων κ.λ.π.).

Επιπλέον, ο Όμιλος προσφεύγει σε μακροπρόθεσμο και βραχυπρόθεσμο τραπεζικό δανεισμό για την πληρέστερη κάλυψη τόσο των άμεσων αναγκών του όσο και των αναγκών χρηματοδότησης τυχόν επενδυτικών του δραστηριοτήτων.

Περαιτέρω πληροφορίες για την κεφαλαιακή διάρθρωση και τις χρηματοοικονομικές υποχρεώσεις του Ομίλου παρατίθενται στην ενότητα 3.3.1 του Ενημερωτικού Δελτίου.

2.10.2 Ταμιακές Ροές

Ο ακόλουθος πίνακας παρουσιάζει συνοπτικά τις ταμιακές ροές του Ομίλου για τις χρήσεις 2006-2008 και την περίοδο 1/1-30/9/2009 :

ΣΥΝΟΠΤΙΚΑ ΣΤΟΙΧΕΙΑ ΚΑΤΑΣΤΑΣΗΣ ΤΑΜΙΑΚΩΝ ΡΟΩΝ				
(ποσά σε €)	1/1- 31/12/2006	1/1- 31/12/2007	1.1- 31/12/2008	1.1- 30/9/2009

Σύνολο εισροών / (εκροών) από λειτουργικές δραστηριότητες	25.305.588	(14.818.505)	(19.461.849)	(5.797.515)
Σύνολο εισροών / (εκροών) από επενδυτικές δραστηριότητες	8.488.258	(1.826.556)	(1.858.801)	20.143.337
Σύνολο εισροών / (εκροών) από χρηματοδοτικές δραστηριότητες	(29.588.042)	9.498.053	12.402.733	(17.864.358)
Ταμειακά διαθέσιμα και ισοδύναμα έναρξης περιόδου	17.330.318	21.527.987	14.380.978	5.463.062)
Ταμειακά διαθέσιμα και ισοδύναμα λήξης περιόδου	21.536.122	14.380.978	5.463.062	1.944.525

Πηγή: Δημοσιευμένες οικονομικές καταστάσεις που συντάχθηκαν από την ALTEC βάσει Δ.Π.Χ.Π. και έχουν ελεγχθεί/επισκοπηθεί από Ορκωτό Ελεγκτή-Λογιστή.

Ρευστότητα

Χρήσεις 2006-2007-2008

Τη χρήση 2008 ο Όμιλος παρουσίασε αρνητικές ροές από λειτουργικές δραστηριότητες εξαιτίας κυρίως δύο γεγονότων που συνέβησαν εντός του δευτέρου εξαμήνου 2008. Το πρώτο συνδέεται με το οικονομικό αδιέξοδο, στο οποίο οδηγήθηκε η θυγατρική εταιρεία «AltecTelecoms» μετά από την διακοπή παροχής υπηρεσιών διασύνδεσης από τον ΟΤΕ, και το οποίο της επέβαλε εν τέλει ως μόνη λύση την υποβολή αίτησης πτώχευσης. Η παύση της δραστηριότητας της θυγατρικής αυτής έπληξε τα αποτελέσματα, όχι μόνον της εταιρείας, αλλά και όλων των συνδεδεμένων εταιρειών του Ομίλου. Το δεύτερο συνδέεται με την διεθνή χρηματοοικονομική κρίση, η οποία περιόρισε δραστικά τον κύκλο εργασιών της δραστηριότητας, που αφορά την πληροφορική.

Κατά τη διάρκεια της χρήσεως που έληξε την 31 Δεκεμβρίου 2008 ο όμιλος και η εταιρεία υπέστησαν καθαρές ζημιές ποσού ευρώ 151.485 χιλ. και ευρώ 146.860 χιλ. γεγονός που επηρέασε αρνητικά, και τις λειτουργικές ταμιακές ροές του ομίλου και της εταιρείας οι οποίες διαμορφώθηκαν σε ευρώ (19,4) εκατ. ευρώ για τον όμιλο και (1,7) εκατ για την εταιρεία αντίστοιχα,

Οι λειτουργικές ταμιακές ροές του ομίλου και της εταιρείας κατέστησαν αρνητικές εξαιτίας κυρίως του γεγονότος ότι ο ενοποιημένος και ο εταιρικός κύκλος εργασιών κατά τη χρήση 2008 ανήλθε σε € 127,273 χιλ. και € 58,347 χιλ. έναντι € 228,512 χιλ. και € 122,572 στη χρήση 2007, παρουσιάζοντας μείωση κατά 44,3% και 52,4 % .

Επίσης ο όμιλος για τη χρήση 2008 παρουσίασε αρνητικές ροές από επενδυτικές δραστηριότητες λόγω κυρίως της αγοράς ενσώματων και άυλων παγίων περιουσιακών στοιχείων. Τέλος ο Όμιλος παρουσίασε θετικές ροές από χρηματοδοτικές δραστηριότητες λόγω κυρίως εισπράξεων από εκδοθέντα / αναληφθέντα δάνεια.

Τη χρήση 2007 ο Όμιλος παρουσίασε αρνητικές ροές από λειτουργικές δραστηριότητες λόγω κυρίως της αύξησης των αποθεμάτων και των απαιτήσεων . Επίσης ο όμιλος παρουσίασε για την ίδια χρήση αρνητικές ροές από επενδυτικές δραστηριότητες λόγω κυρίως της αγοράς ενσώματων και άυλων παγίων περιουσιακών στοιχείων. Τέλος ο Όμιλος παρουσίασε θετικές ροές από χρηματοδοτικές δραστηριότητες λόγω κυρίως εισπράξεων από εκδοθέντα / αναληφθέντα δάνεια.

Τη χρήση 2006 ο Όμιλος παρουσίασε θετικές ροές από λειτουργικές δραστηριότητες λόγω κυρίως του κερδοφόρου αποτελέσματος(Κέρδη προ φόρων) που ανήλθαν σε ευρώ 4.911 χιλ. καθώς και της αύξησης των υποχρεώσεων πλην δανειακών . Επίσης ο όμιλος παρουσίασε για την ίδια χρήση θετικές ροές από επενδυτικές δραστηριότητες λόγω κυρίως της αγοράς ενσώματων και άυλων παγίων περιουσιακών στοιχείων και της απόκτησης θυγατρικών συγγενών κοινοπραξιών και λοιπών επενδύσεων. Τέλος ο Όμιλος παρουσίασε αρνητικές ροές από χρηματοδοτικές δραστηριότητες λόγω κυρίως εξόφλησης δανείων.

Περίοδος 1.1-30.9.2009

Οι ταμειακές εκροές για τις λειτουργικές δραστηριότητες του Ομίλου για την εννεάμηνη περίοδο που έληξε την 30 Σεπτεμβρίου 2009 που ήταν αρνητικές, ανήλθαν σε € (5.798) χιλ, έναντι € (19.364) χιλ . κατά το αντίστοιχο εννεάμηνο του 2008. Η κυριότερη αιτία για τη διαμόρφωση σημαντικά βελτιωμένων ταμειακών εκροών για την εννεάμηνη περίοδο που έληξε την 30 Σεπτεμβρίου 2009 αποτέλεσαν η μείωση των αποθεμάτων ποσού ευρώ 4.400 χιλ και η αύξηση των λοιπών

υποχρεώσεων πλην των δανειακών κατά € 10.621 χιλ. σε σχέση με τη προηγούμενη περίοδο.

Αναφορικά με τις επενδυτικές δραστηριότητες του Ομίλου για την περίοδο 1/1-30/9/2009, προέκυψαν θετικές ροές ύψους € 20.143 χιλ. από αρνητικές ροές ύψους € (15.322) χιλ. για την αντίστοιχη περίοδο του 2008. Οι θετικές επενδυτικές δραστηριότητες της περιόδου 1.1.-30.9.2009 προέκυψαν από την πώληση θυγατρικών του Ομίλου DATAMED HEALTH INTEGRATOR A. E & OTS A.E ποσού ευρώ 2.915 χιλ καθώς και ποσού ευρώ 17.402 χιλ από την πώληση: α) των ιδιόκτητων ακινήτων της εταιρείας στην εταιρεία ΠΥΡΡΙΧΟΣ Ανώνυμη Εταιρεία Ακινήτων και β) την πώληση λοιπών αύλων παγίων στοιχείων.

Οι καθαρές ταμειακές ροές από χρηματοδοτικές δραστηριότητες για την περίοδο 1/1-30/9/2009, ήταν αρνητικές και ανήλθαν σε € (17.864) χιλ. έναντι θετικών ροών € 32.247 χιλ. κατά την αντίστοιχη περίοδο του 2008. Ο βασικότερος λόγος για τη διαμόρφωση των κονδυλίων για το εννεάμηνο του 2009 ήταν οι αποπληρωμές τραπεζικών δανείων ποσού ευρώ 26.977 χιλ. ευρώ ενώ για τη προηγούμενη περίοδο του 2008 ήταν οι εισπράξεις από τραπεζικά δάνεια .

Διαχείριση Διαθέσιμων

Τα διαθέσιμα της εταιρείας και του Ομίλου για τις χρήσεις 2006,2007, 2008 και την περίοδο 1.1-30.9.2009 παρουσιάζονται κατωτέρω

Ταμειακά διαθέσιμα και ισοδύναμα				
(Ποσά σε χιλ. ευρώ)	31.12.2006	31.12.2007	31.12.2008	30.9.2009
Ο ΟΜΙΛΟΣ	21.536,12	14.380,97	5.463,06	1.944,52
Η ΕΤΑΙΡΕΙΑ	14.586,76	6.891,39	1.602,73	697

Πηγή: Δημοσιευμένες οικονομικές καταστάσεις που συντάχθηκαν από την ALTEC βάσει Δ.Π.Χ.Π. και έχουν ελεγχθεί/επισκοπηθεί από Ορκωτό Ελεγκτή-Λογιστή.

Τα ταμειακά διαθέσιμα και ισοδύναμα του Ομίλου και της εταιρείας τις χρήσεις 2006,2007, 2008 και τις περιόδου 1.1-30.9.2009 αντιπροσωπεύουν μετρητά στα ταμεία του Ομίλου και καταθέσεις διαθέσιμες σε πρώτη ζήτηση. Με τα κατά καιρούς διαθέσιμα μετρητά χρηματοδοτούνται οι ανάγκες του Ομίλου, που απορρέουν από τη δραστηριότητα του.

Πηγές κεφαλαίων

Οι εισπράξεις από τις πωλήσεις/παροχή υπηρεσιών, αποτελούν την κύρια πηγή εσόδων του Ομίλου, οι οποίες καλύπτουν τις ανάγκες της Εταιρείας σε κεφάλαια κινήσεως. Πρόσθετες ανάγκες χρηματοδότησης καλύπτονται με προσφυγή σε τραπεζικό δανεισμό . Ειδικότερα :

Την 30.09.2009 οι τραπεζικές υποχρεώσεις του Ομίλου διαμορφώθηκαν σε € 116.277,88 χιλ., εκ των οποίων ποσό € 55.813,24 χιλ. είναι βραχυπρόθεσμες τραπεζικές υποχρεώσεις και € 60.464,63 χιλ. είναι μακροπρόθεσμες τραπεζικές υποχρεώσεις. Επιπλέον, ο Όμιλος έχει υποχρεώσεις από συμβάσεις χρηματοδοτικής μίσθωσης (leasing) ύψους € 26.280,56 χιλ., εκ των οποίων ποσό € 958,13 χιλ. αφορούν σε βραχυπρόθεσμη υποχρέωση και ποσό € 25.322,43 χιλ. μακροπρόθεσμη υποχρέωση. Το σύνολο των βραχυπρόθεσμων υποχρεώσεων του Ομίλου στις 30.09.2009 διαμορφώθηκε σε € 98.240, 41 χιλ., ενώ το κυκλοφορούν ενεργητικό για την ίδια περίοδο ανήλθε σε € 65.061,24 χιλ., γεγονός που διαμορφώνει αρνητικό κεφάλαιο κίνησης ποσού € 33.179,17 χιλ.

Αντίστοιχα την 30.9.2009 οι τραπεζικές υποχρεώσεις της εταιρείας διαμορφώθηκαν σε € 42.026,75 χιλ., εκ των οποίων ποσό € 9.261,42 χιλ. είναι βραχυπρόθεσμες τραπεζικές υποχρεώσεις και € 32.765,33 χιλ. είναι μακροπρόθεσμες τραπεζικές υποχρεώσεις. Επιπλέον, η εταιρεία έχει υποχρεώσεις από συμβάσεις χρηματοδοτικής μίσθωσης (leasing) ύψους € 26.280,56 χιλ., εκ των οποίων ποσό € 958,13 χιλ. αφορούν σε βραχυπρόθεσμη υποχρέωση και ποσό € 25.322,43 χιλ. σε μακροπρόθεσμη υποχρέωση. Το σύνολο των βραχυπρόθεσμων υποχρεώσεων της εταιρείας στις 30.09.2009 διαμορφώθηκε σε € 34.958,28 χιλ., ενώ το κυκλοφορούν ενεργητικό για την ίδια

περίοδο ανήλθε σε € 39.579,91 χιλ., γεγονός που διαμορφώνει θετικό κεφάλαιο κίνησης συνολικού ποσού € 4.621,63 χιλ. .

Περιορισμοί στη Χρήση Κεφαλαίων

Σύμφωνα με δήλωση της Εταιρείας δεν υφίστανται περιορισμοί για τη χρήση των κεφαλαίων.

Δήλωση για την επάρκεια κεφαλαίου κίνησης

Αναφορικά με την επάρκεια του κεφαλαίου κίνησης της Εταιρείας, η Διοίκηση της Εταιρείας δηλώνει ότι το κεφάλαιο κίνησης του Ομίλου επαρκεί για τις τρέχουσες δραστηριότητές του για τους επόμενους δώδεκα μήνες.

Προβλεπόμενες πηγές προέλευσης κεφαλαίων

Η Διοίκηση της εταιρείας σε συνεργασία με τις πιστώτριες Τράπεζες κατάρτισε ένα σχέδιο κεφαλαιακής αναδιάρθρωσης του Ομίλου το οποίο, μετά την προγραμματισθείσα αύξηση του μετοχικού κεφαλαίου της Εταιρείας κατά 40 εκ. περίπου με καταβολή μάρτητων από τις πιστώτριες τράπεζες και λοιπούς πιστωτές ο βραχυπρόθεσμος δανεισμός μειώνεται κατά 40 εκ. περίπου, με αποτέλεσμα να βελτιώνεται η γενική ρευστότητα αυτής. και με τον τρόπο εκπληρώνονται οι υποχρεώσεις που απορρέουν από τυχόν μελλοντικές επενδύσεις που θα αναληφθούν στο μέλλον.

Κεφαλαιακή διάρθρωση και δανειακές Υποχρεώσεις την 30.9.2009

Οι πίνακες που ακολουθούν καθώς και οι λοιπές χρηματοοικονομικές πληροφορίες έχουν συνταχθεί από τη Διοίκηση του Ομίλου και δεν έχουν ελεγχθεί από Ορκωτό Ελεγκτή – Λογιστή. Προκύπτουν από την επεξεργασία στοιχείων από τις συνοπτικές ενδιάμεσες οικονομικές καταστάσεις της περιόδου 1/1-30/9/2009, οι οποίες έχουν επισκοπηθεί από τον Ορκωτό Ελεγκτή κο Γεώργιο Μπατσούλη της ελεγκτικής εταιρείας BDO Ορκωτοί Ελεγκτές Α.Ε και παρουσιάζουν την κεφαλαιακή διάρθρωση του Ομίλου την 30/9/2009.

Η Κεφαλαιακή διάρθρωση του Ομίλου την 30/9/2009 αναλύεται ως ακολούθως:

ποσά σε €	30/9/2009
Συνολικές Βραχυπρόθεσμες Υποχρεώσεις	98.240.407
Βραχυπρόθεσμες Υποχρεώσεις με εγγυήσεις	55.813.249
Βραχυπρόθεσμες υποχρεώσεις με εξασφαλίσεις	958.133
Λοιπές Βραχυπρόθεσμες υποχρεώσεις	41.469.024
Μακροπρόθεσμες Τραπεζικές Υποχρεώσεις	92.319.302
Μακροπρόθεσμες υποχρεώσεις με εγγύηση	60.464.631
Μακροπρόθεσμα υποχρεώσεις με εξασφαλίσεις	25.322.429
Λοιπές Μακροπρόθεσμες υποχρεώσεις	6.532.242
Σύνολο υποχρεώσεων	190.559.709
<u>Ίδια Κεφάλαια Ομίλου</u>	
Μετοχικό Κεφάλαιο	30.105.900
Διαφορά από έκδοση μετοχών υπέρ το άρτιο	85.388.737
Τακτικό Αποθεματικό και Λοιπά Αποθεματικά	6.863.631
Σωρευμένα Κέρδη και Ζημίες	(191.048.799)
Δικαιώματα Μειοψηφίας	(12.461.547)
Σύνολο Ιδίων Κεφαλαίων	(81.152.077)
Σύνολο Υποχρεώσεων και Ιδίων κεφαλαίων	109.407.632

Η Διοίκηση του Ομίλου δηλώνει ότι δεν υφίστανται άλλες χρηματοοικονομικές υποχρεώσεις πέραν αυτών που αναφέρονται στις συνοπτικές ενδιάμεσες οικονομικές καταστάσεις της 30/9/2009. καθώς και ότι έχει επέλθει μια σημαντική αλλαγή στην κεφαλαιακή της διάρθρωση και στο συνολικό καθαρό χρηματοοικονομικό της χρέος από την 30/9/2009 έως και σήμερα και το οποίο αφορά την αύξηση του μετοχικού κεφαλαίου κατά ευρώ 40 εκατ περίπου και την αποπληρωμή τραπεζικών υποχρεώσεων και πιστωτών.

Με την ολοκλήρωση της αύξησης του Μετοχικού Κεφαλαίου καθώς και την έκδοση των ομολογιακών δανείων το Καταβλημένο Μετοχικό Κεφάλαιο του Ομίλου ανέρχεται σε ποσό € 64.573.936, η Διαφορά Υπέρ το Άρτιο σε ποσό € 89.986.390, τα ίδια κεφάλαια του Ομίλου χωρίς να ληφθούν υπόψη τα αποτελέσματα της περιόδου 1 Οκτωβρίου έως 31 Δεκεμβρίου 2009 καθώς και οι μεταβολές στα Δικαιώματα Μειοψηφίας για την περίοδο αυτή διαμορφώνονται σε ποσό € 16.083.245, ενώ οι υποχρεώσεις προς τα πιστωτικά ιδρύματα διαμορφώνονται σε α) Μακροπρόθεσμες Υποχρεώσεις με εγγύηση ποσό € 53.350.000 β) Μακροπρόθεσμες Υποχρεώσεις με εξασφαλίσεις ποσό € 25.322.429 γ) Βραχυπρόθεσμες Υποχρεώσεις με εξασφαλίσεις ποσό € 958,133 δ) Βραχυπρόθεσμες υποχρεώσεις με εγγυήσεις ποσό € 16.940.114 και ε) Βραχυπρόθεσμες Υποχρεώσεις χωρίς εγγυήσεις και εξασφαλίσεις ποσό € 357.011.

2.11 Πληροφορίες για τις τάσεις και τις προοπτικές του Ομίλου

Η στρατηγική του Ομίλου τη χρήση 2009 ήταν επικεντρωμένη :

- Στην επιτυχή ολοκλήρωση του σχεδίου συνολικής ανασυγκρότησης του Ομίλου.

Η εφαρμογή του σχεδίου ανασυγκρότησης αποτελεί κίνηση στρατηγικής σημασίας για την οικονομική εξυγίανση και αναστροφή της αρνητικής οικονομικής κατάστασης του Ομίλου αλλά και της Εταιρίας καθώς και τη βελτίωση των χρηματοοικονομικών μεγεθών τους. Σταθερή επιδίωξη της Εταιρίας αποτελεί η βελτίωση των ρυθμών εξέλιξης ουσιαστών οικονομικών μεταβλητών του Ομίλου (κύκλος εργασιών, κόστος πωληθέντων, απομείωση υποχρεώσεων, βελτίωση ιδίων κεφαλαίων) και γενικότερα η εξυγίανση και βελτίωση των οικονομικών μεγεθών της ίδιας της Εταιρίας και του Ομίλου, η οποία επιτυγχάνεται μέσω της αύξησης των ιδίων κεφαλαίων και της συνεπαγόμενης βελτίωσης της καθαρής θέσης της Εταιρίας και του Ομίλου,

- Στην επιτυχή ολοκλήρωση του σχεδίου κεφαλαιακής αναδιάρθρωσης του Ομίλου σε συνεργασία με τις πιστώτριες τράπεζες.

Επιδίωξη της εταιρείας αποτελεί η απομείωση των υφισταμένων τραπεζικών υποχρεώσεων του Ομίλου, της μετατροπής των υπολοίπων τραπεζικών υποχρεώσεων από βραχυπρόθεσμες σε μακροπρόθεσμες με την έκδοση ομολογιακών δανείων και της ισχυροποίησης της χρηματοοικονομικής θέσης των θυγατρικών της

- Στην Επικέντρωση της δραστηριότητας στους κλάδους ανάπτυξης λογισμικού (software) και στην εφαρμογή ολοκληρωμένων λύσεων (integration), οι οποίοι ανέκαθεν ήταν οι πιο αποδοτικοί.

- Στην επιτυχή εφαρμογή πρόγραμματος μείωσης των δαπανών και εξορθολογισμού των κοστολογίων της εταιρείας.

- Οι σημαντικότερες τάσεις για την τρέχουσα χρήση έχουν ως εξής :

Ο όμιλος επικεντρώνει τη δραστηριότητάς του σε δύο βασικούς τομείς, το τυποποιημένο εμπορικό Λογισμικό και τις ολοκληρωμένες λύσεις. Το τυποποιημένο λογισμικό είναι δραστηριότητα που παρουσιάζει διαχρονικά σταθερούς ρυθμούς ανάπτυξης ανεξάρτητα από τη διανυόμενη οικονομική συγκυρία. Είναι όμως πιθανό κατά το 2010 να επηρεαστεί θετικά ο όγκος πωλήσεων από τη δραστηριοποίηση των ΕΣΠΑ.

Η λειτουργία των εισπράξεων από πελάτες δεν αναμένεται να επηρεαστεί ουσιαστικά.

Δεν έχει υπάρξει καμία αλλαγή στους ρυθμούς των εισπράξεων, οι οποίοι εξελίσσονται κανονικά ενώ η πιστωτική πολιτική χωρίς να μεταβάλλεται ριζικά απλώς προσαρμόζεται στις κρατούσες συνθήκες, ώστε να υποστηρίξει την ομαλή ανάπτυξη των πωλήσεων. Επίσης δεν σημειώνεται αλλαγή στους ρυθμούς πληρωμής προμηθευτών.

Το 2010 αναμένεται να είναι μια δύσκολη χρονιά και με ένα ιδιαίτερα αρνητικό οικονομικό περιβάλλον. Η αντιμετώπιση της κρίσης θα απαιτήσει σε όλους τους τομείς της οικονομίας τον περιορισμό των δαπανών και την αύξηση της αποτελεσματικότητας. Αυτό απαιτεί εντονότερη και ευρεία χρήση της τεχνολογίας. Πολλές από τις εξαγγελίες της Κυβέρνησης δεν είναι δυνατόν να υλοποιηθούν χωρίς τη συστηματική χρήση της τεχνολογίας (ηλεκτρονικά τιμολόγια, ταμειακά συστήματα, ηλεκτρονικές προμήθειες, ηλεκτρονική συνταγογράφηση κλπ.). Επιπλέον, η ενεργοποίηση του ΕΣΠΑ θα διαθέσει περισσότερο από 1 δις ευρώ για τον εκσυγχρονισμό της οικονομίας και του Κράτους. Συνεπώς υπάρχουν ευκαιρίες στις εταιρείες Πληροφορικής που δραστηριοποιούνται στον τομέα των Ολοκληρωμένων Λύσεων. Προφανώς η εξέλιξη των πωλήσεων του Ομίλου ALTEC στον τομέα των ολοκληρωμένων λύσεων για το 2010 θα είναι ανάλογη του βαθμού δραστηριοποίησης των ΕΣΠΑ.

Η είσπραξη απαιτήσεων από τον Ιδιωτικό και Τραπεζικό τομέα δεν παρουσιάζει αποκλίσεις ενώ αντιμετωπίζονται οι συνήθεις καθυστερήσεις του Δημοσίου Τομέα.

Σε ότι αφορά τις πληρωμές προμηθευτών έχει σημειωθεί μια επιτάχυνση του ρυθμού αποπληρωμής τους. Όμως στα έργα του Δημοσίου Τομέα, όπου παρουσιάζονται και σημαντικές αποκλίσεις, η εταιρεία εμμένει σταθερά στην πολιτική αντιστοίχισης των πληρωμών των προμηθευτών με την είσπραξη των αντίστοιχων απαιτήσεων από το Δημόσιο για την αποφυγή δημιουργίας χρηματοδοτικών κενών,

2.12 Διοικητικά, Διαχειριστικά Εποπτικά Όργανα και Ανώτατα Διευθυντικά Στελέχη

Σύμφωνα με το καταστατικό της ALTEC , το ανώτατο όργανό της Εταιρίας είναι η Γενική Συνέλευση των μετόχων, η οποία εκλέγει το Διοικητικό Συμβούλιο.

Η Εταιρία διοικείται από το Διοικητικό Συμβούλιο, σύμφωνα με τις διατάξεις του καταστατικού της, του Κ.Ν. 2190/1920 και κάθε ειδικότερης νομοθετικής ρύθμισης που διέπει τη λειτουργία των ανωνύμων εταιριών.

Η Διοίκηση της Εταιρίας σύμφωνα με το καταστατικό της (άρθρα 10-18) και το Εγχειρίδιο Διαχείρισης Ποιότητας του Εσωτερικού Κανονισμού Λειτουργίας της ασκείται από το Διοικητικό Συμβούλιο και τους Διευθύνοντες Συμβούλους. Διοικητικά και Διαχειριστικά όργανα της Εταιρίας σύμφωνα με τον Εσωτερικό Κανονισμό Λειτουργίας αυτής αποτελούν οι Διευθυντές αυτής, σύμφωνα με τον τομέα αρμοδιότητας έκαστου, όπως αναφέρονται κατωτέρω. Επίσης, το Τμήμα Εσωτερικού Ελέγχου, αναφέρεται στο Διοικητικό Συμβούλιο.

2.12.1 Διοικητικό Συμβούλιο και Ανώτατα Διευθυντικά Στελέχη–Τρόπος λειτουργίας του Διοικητικού Συμβουλίου .

Διοικητικό Συμβούλιο

Το σημερινό Διοικητικό Συμβούλιο της εταιρείας συγκροτήθηκε σε σώμα με το από 14.4.2009 πρακτικό του Διοικητικού Συμβουλίου της εταιρείας και ήταν επταμελές. Η θητεία του ορίστηκε έως τις 30.6.2011. (ΦΕΚ Τεύχος ΑΕ/ΕΠΕ 3014/28.4.2009) . Την ημερομηνία σύνταξης του παρόντος ενημερωτικού, το Διοικητικό Συμβούλιο της Εταιρείας (Δ.Σ.) απαρτίζεται από έξι (6) μέλη σύμφωνα με την από 28/7/2009 απόφαση του Διοικητικού Συμβουλίου της εταιρείας που αποφάσισε μετά την παραίτηση του Εκτελεστικού Μέλους του Διοικητικού Συμβουλίου κ. Αθανασίου Αβραάμ., ότι η συνέχιση της διαχείρισης εκπροσώπησης της εταιρείας θα είναι εξαμελής σύμφωνα με τα προβλεπόμενα της παραγράφου 2 του άρθρου 11 του καταστατικού της εταιρείας . Κατόπιν αυτού η σύνθεση του Δ.Σ. είναι η ακόλουθη :

Όνοματεπώνυμο	Θέση στο Δ.Σ.	Ιδιότητα	Διεύθυνση
Αθανασούλης Αθανάσιος	Πρόεδρος Δ.Σ. & Διευθύνων Σύμβουλος - Εκτελεστικό Μέλος	Ηλεκτρονικός Μηχανικός Τεχνολόγος	Αμαρούσιο Αττικής (οδός Πάτμου 12)
Παμπουκίδης Σπυρίδων	Αντιπρόεδρος Δ.Σ - Εκτελεστικό Μέλος	Μηχανικός Ηλεκτρονικών Υπολογιστών	Πολίχνη Θεσσαλονίκης.
Κατσαράς Νικήτας	Εκτελεστικό Μέλος	Πτυχιούχος του τμήματος Εμπορίας & Διαφήμισης του ΤΕΙ Θεσσαλονίκης	Χαλάνδρι Αττικής (οδός Παρνασσού αρ.52)
Παγουρτζής Δημήτρης	Μη Εκτελεστικό Μέλος	Οικονομολόγος	Καλαμάκι Αττικής (οδός Επονιτών αρ. 5)
Κάββος Ιωάννης	Ανεξάρτητο Μη Εκτελεστικό Μέλος	Ιατρός	Αθήνα (οδός Σισίνη αρ.23
Μαράντος Κωνσταντίνος	Ανεξάρτητο Μη Εκτελεστικό Μέλος	Λογιστής – Φοροτεχνικός	Αθήνα (οδός Σοφίας Σλήμαν 40).

Την Εταιρία εκπροσωπούν και δεσμεύουν με την υπογραφή τους και την εταιρική σφραγίδα, ο κ. Αθανάσιος Χ. Αθανασούλης Πρόεδρος και Διευθύνων Σύμβουλος για οποιοδήποτε ποσό στις σχέσεις της με τρίτους. Μερική εκπροσώπηση της εταιρείας μέχρι του ποσού του 1 εκατ. ευρώ έχει ο Αντιπρόεδρος Α' κ. Σπυρίδων Θ. Παμπουκίδης Τέλος μερική εκπροσώπηση της εταιρείας έχει επίσης μέχρι του ποσού των 10 χιλ. ευρώ η κ. Χρυσούλα Γ. Στάθη , λογίστρια πτυχιούχος Παντείου Πανεπιστημίου.

Το Διοικητικό Συμβούλιο περιλαμβάνει τρία μη εκτελεστικά μέλη, εκ των οποίων τα δύο είναι ανεξάρτητα, και πληροί τις προϋποθέσεις των διατάξεων του ν. 3016/2002.

Σύμφωνα με το άρθρο 4 του Ν. 3016/2002, κάθε ένα από τα ανεξάρτητα μη εκτελεστικά μέλη του Διοικητικού Συμβουλίου δεν επιτρέπεται κατά τη διάρκεια της θητείας του να κατέχει μετοχές σε ποσοστό μεγαλύτερο του 0,5% του μετοχικού κεφαλαίου της Εταιρείας. Επιπλέον, δεν επιτρέπεται να έχει κατά τη διάρκεια της θητείας του σχέση εξάρτησης με την Εταιρεία ή με συνδεδεμένα με αυτή πρόσωπα με οιονδήποτε τρόπο.

Σύμφωνα με το άρθρο 17 του Καταστατικού της εταιρείας Το Διοικητικό Συμβούλιο είναι αρμόδιο για τη διοίκηση και εκπροσώπηση της εταιρείας, τη διαχείριση της περιουσίας της και την εν γένει επιδίωξη του σκοπού της. Αποφασίζει για όλα γενικά τα ζητήματα που αφορούν την εταιρεία, μέσα στα πλαίσια του εταιρικού σκοπού, με εξαίρεση εκείνα που σύμφωνα με το νόμο ή το καταστατικό ανήκουν στην αποκλειστική αρμοδιότητα της Γενικής Συνέλευσης. Εντός των εξουσιών και αρμοδιοτήτων του Διοικητικού Συμβουλίου είναι και η έκδοση κοινών ομολογιακών δανείων και ομολογιακών δανείων με ανταλλάξιμες ομολογίες, χωρίς κανένα περιορισμό ποσού, σύμφωνα με τις διατάξεις του ν. 3156/2003, όπως ισχύει.

Το Διοικητικό Συμβούλιο μπορεί να αναθέτει την άσκηση μέρους ή όλων των εξουσιών διαχείρισης και εκπροσώπησης της εταιρείας, εκτός από αυτές που απαιτούν συλλογική ενέργεια, σε ένα ή περισσότερα πρόσωπα, μέλη του Διοικητικού Συμβουλίου, υπαλλήλους της εταιρείας ή τρίτους, καθορίζοντας συγχρόνως και την έκταση αυτής της ανάθεσης. Τα πρόσωπα αυτά μπορούν να αναθέτουν περαιτέρω την άσκηση των εξουσιών που τους ανατέθηκαν ή μέρους τούτων σε άλλα μέλη του Διοικητικού Συμβουλίου, υπαλλήλους της εταιρείας ή τρίτους, με την προϋπόθεση ότι τούτο προβλέπεται στη σχετική απόφαση του Διοικητικού Συμβουλίου.

Πράξεις του Διοικητικού Συμβουλίου, ακόμη και αν είναι εκτός του εταιρικού σκοπού, δεσμεύουν την Εταιρεία απέναντι στους τρίτους εκτός αν αποδειχθεί ότι ο τρίτος γνώριζε την υπέρβαση του εταιρικού σκοπού ή όφειλε να τη γνωρίζει. Δεν συνιστά απόδειξη μόνη η τήρηση των διατυπώσεων δημοσιότητας ως προς το καταστατικό της Εταιρείας ή τις τροποποιήσεις του.

Περιορισμοί της εξουσίας του Διοικητικού Συμβουλίου από το καταστατικό ή από απόφαση της Γενικής Συνέλευσης, δεν αντιτάσσονται στους τρίτους ακόμη και αν έχουν υποβληθεί στις διατυπώσεις δημοσιότητας.

Ακολουθως παρατίθενται σύντομα βιογραφικά σημειώματα του Προέδρου του Δ.Σ. της ALTEC, των Διευθ/ντων Συμβούλων και των λοιπών μελών του Δ.Σ.

1. Αθανάσιος Αθανασούλης του Χρήστου, Πρόεδρος Δ.Σ. & Διευθύνων Σύμβουλος - Εκτελεστικό Μέλος, Ηλεκτρονικός Μηχανικός Τεχνολόγος, Ιδρυτικό στέλεχος της ALTEC, κάτοικος Αμαρουσίου Αττικής (οδός Πάτμου αρ. 12).

2. Σπυρίδων Παμπουκίδης, Αντιπρόεδρος Δ.Σ- Εκτελεστικό Μέλος Μηχανικός Ηλεκτρονικών Υπολογιστών στέλεχος του Ομίλου ALTEC από το 1999, κάτοικος Πολίχνης Θεσσαλονίκης.

3. Νικήτας Κατσαράς, Εκτελεστικό Μέλος, Πτυχιούχος του τμήματος Εμπορίας & Διαφήμισης του ΤΕΙ Θεσσαλονίκης. Στέλεχος του Ομίλου ALTEC από το 2001, κάτοικος Χαλανδρίου Αττικής (οδός Παρνασσού αρ. 52)

4. Παγουρτζής Δημήτρης, Μη Εκτελεστικό Μέλος, Πτυχιούχος της Ανώτατης Σχολής Εμπορικών και Οικονομικών Επιστημών Στέλεχος του Ομίλου ALTEC από το 1991, κάτοικος Καλαμακίου Αττικής (οδός Επωνιών αρ. 5).

5. Ιωάννης Κάββος, Ανεξάρτητο Μη Εκτελεστικό Μέλος, Ιατρός, κάτοικος Αθηνών (οδός Σισίνη αρ.23)

6. Κωνσταντίνος Μαράντος, Ανεξάρτητο Μη Εκτελεστικό Μέλος, Λογιστής – Φοροτεχνικός, κάτοικος Αθηνών (οδός Σοφίας Σλήμαν 40).

Τρόπος λειτουργίας του Διοικητικού Συμβουλίου

Σύμφωνα με το άρθρο 11 του καταστατικού της ALTEC ABEE A.E., την εταιρεία διοικεί το Διοικητικό Συμβούλιο αυτής, που αποτελείται από τρία (3) έως εννέα (9) όριο μέλη.

Τα μέλη του Διοικητικού Συμβουλίου εκλέγονται μεταξύ των μετόχων ή και τρίτων από την Γενική Συνέλευση των μετόχων. Παρέχεται το δικαίωμα στο μέτοχο κ. Αθανάσιο Αθανασούλη, εφόσον είναι κύριος μετοχών της εταιρίας που εκπροσωπούν τουλάχιστον το 10% του συνόλου του μετοχικού κεφαλαίου να διορίζει, σύμφωνα με τις διατάξεις του αρ. 18 παρ. 3, 4 και 5 Ν. 2190/1920, ένα μέλος του Δ.Σ. της εταιρίας. Για την άσκηση του δικαιώματος αυτού απαιτείται η δέσμευση των μετοχών του ασκούντος, που εκπροσωπούν το παραπάνω ποσοστό, κατά το νόμο, και κατάθεση στην εταιρία των αποδείξεων δεσμεύσεως αυτών πέντε τουλάχιστον πλήρεις ημέρες πριν από τη Γεν. Συνέλευση.

Η θητεία του Διοικητικού Συμβουλίου είναι πενταετής. Κατ' εξαίρεση η θητεία του Διοικητικού Συμβουλίου παρατείνεται μέχρι τη λήξη της προθεσμίας, εντός της οποίας πρέπει να συνέλθει η αμέσως επόμενη Τακτική Γενική Συνέλευση μετά τη λήξη της θητείας του.

Τα μέλη του Διοικητικού Συμβουλίου, μέτοχοι ή μη μέτοχοι, είναι πάντοτε επανεκλέξιμα και ελεύθερα ανακλητά.

Το Διοικητικό Συμβούλιο μπορεί να εκλέγει μέλη αυτού σε αντικατάσταση μελών του που παραιτήθηκαν, απέθαναν ή απώλεσαν την ιδιότητά τους με οποιονδήποτε άλλο τρόπο. Η ανωτέρω εκλογή από το Διοικητικό Συμβούλιο γίνεται με απόφαση των απομενοντων μελών, εάν είναι τουλάχιστον τρία (3), και ισχύει για το υπόλοιπο της θητείας του μέλους που αντικαθίσταται. Η απόφαση της εκλογής υποβάλλεται στη δημοσιότητα του άρθρου 7β του Κ.Ν. 2190/20 και ανακοινώνεται από το Διοικητικό Συμβούλιο στην αμέσως προσεχή Γενική Συνέλευση, η οποία μπορεί να αντικαταστήσει τους εκλεγέντες, ακόμη και αν δεν έχει αναγραφεί σχετικό θέμα στην ημερήσια διάταξη.

Ορίζεται ρητά ότι, σε περίπτωση παραίτησης, θανάτου ή με οποιονδήποτε άλλο τρόπο απώλειας της ιδιότητας μέλους ή μελών του Διοικητικού Συμβουλίου, τα υπόλοιπα μέλη μπορούν να συνεχίσουν τη διαχείριση και την εκπροσώπηση της εταιρείας και χωρίς την αντικατάσταση των ελλειπόντων μελών σύμφωνα με την προηγούμενη παράγραφο, με την προϋπόθεση ότι ο αριθμός αυτών υπερβαίνει το ήμισυ των μελών, όπως είχαν πριν από την επέλευση των ανωτέρω γεγονότων. Σε κάθε περίπτωση τα μέλη αυτά δεν επιτρέπεται να είναι λιγότερα των τριών (3).

Σε κάθε περίπτωση, τα απομένοντα μέλη του Διοικητικού Συμβουλίου, ανεξάρτητα από τον αριθμό τους, μπορούν να προβούν σε σύγκληση Γενικής Συνέλευσης με αποκλειστικό σκοπό την εκλογή νέου Διοικητικού Συμβουλίου.

Το Διοικητικό Συμβούλιο οφείλει να συνεδριάζει στην έδρα της εταιρείας κάθε φορά που ο νόμος, το παρόν καταστατικό ή οι ανάγκες της εταιρείας το απαιτούν.

Το διοικητικό συμβούλιο εγκύρως συνεδριάζει και εκτός της έδρας του σε άλλο τόπο, είτε στην ημεδαπή είτε στην αλλοδαπή, εφόσον στην συνεδρίαση αυτή παρίστανται ή αντιπροσωπεύονται όλα τα μέλη του και κανένα δεν αντιλέγει στην πραγματοποίηση της συνεδρίασης και στη λήψη αποφάσεων.

Το διοικητικό συμβούλιο συγκαλείται από τον πρόεδρό του, με πρόσκληση που γνωστοποιείται στα μέλη του δύο (2) τουλάχιστον εργάσιμες ημέρες πριν από τη συνεδρίαση. Στην πρόσκληση πρέπει απαραίτητα να αναγράφονται με σαφήνεια και τα θέματα της ημερήσιας διάταξης, διαφορετικά η λήψη αποφάσεων επιτρέπεται μόνο εφόσον παρίστανται ή αντιπροσωπεύονται όλα τα μέλη του διοικητικού συμβουλίου και κανείς δεν αντιλέγει στη λήψη αποφάσεων.

Το Διοικητικό Συμβούλιο βρίσκεται σε απαρτία και συνεδριάζει έγκυρα, αν παρίστανται ή αντιπροσωπεύονται σ' αυτό το ένα δεύτερο (1/2) πλέον ενός των Συμβούλων, ποτέ όμως ο αριθμός των παρόντων Συμβούλων δεν μπορεί να είναι κατώτερος των τριών (3). Για να βρεθεί ο αριθμός απαρτίας παραλείπεται τυχόν κλάσμα που προκύπτει.

Το Διοικητικό Συμβούλιο λαμβάνει έγκυρα αποφάσεις με απόλυτη πλειοψηφία των παρόντων και αντιπροσωπευόμενων μελών του, πλην αν ορίζεται διαφορετικά στο καταστατικό ή στον Κ.Ν.2190/1920. Σε περίπτωση ισοψηφίας, δεν υπερισχύει η ψήφος του Προέδρου του Διοικητικού Συμβουλίου. Για προσωπικά ζητήματα, οι αποφάσεις του Συμβουλίου λαμβάνονται με μυστική ψηφοφορία η οποία διενεργείται με ψηφοδέλτια.

Σημειώνεται ότι, σύμφωνα με το άρθρο 19 Τα μέλη του Διοικητικού Συμβουλίου, που μετέχουν με οποιοδήποτε τρόπο στην διεύθυνση της Εταιρείας καθώς και οι Διευθυντές αυτής, απαγορεύεται να ενεργούν χωρίς άδεια της Γενικής Συνέλευσης, για δικό τους λογαριασμό ή για λογαριασμό τρίτων, πράξεις που υπάγονται σε κάποιον από τους σκοπούς της Εταιρείας και να μετέχουν ως ομόρρυθμοι εταίροι, σε εταιρείες που επιδιώκουν τέτοιους σκοπούς. Κατ' εξαίρεση οι παραπάνω

απαγορεύσεις δεν ισχύουν όταν τα πιο πάνω πρόσωπα, συμμετέχουν σε συγγενείς με την παρούσα Εταιρείες. Σε αντίθετη περίπτωση εφαρμόζονται τα οριζόμενα στις παραγράφους 2 και 3 του άρθρου 23 του Κωδ. Ν. 2190/1920, όπως ισχύει.

Διευθυντικά Στελέχη

Τα ανώτερα διευθυντικά στελέχη της Εταιρίας, την ημερομηνία σύνταξης του παρόντος ενημερωτικού πλην των μελών του Δ.Σ., είναι τα ακόλουθα:

1) Κορδουλός Ευστράτιος, Οικονομικός Διευθυντής ,πτυχιούχος Τ.Ε.Ι με επαγγελματική εμπειρία από το 1982, στέλεχος της Εταιρίας από το 1999.

2) Σάλτας Απόστολος, Προιστάμενος Λογιστηρίου ,πτυχιούχος Τ.Ε.Ι με επαγγελματική εμπειρία από το 1994, στέλεχος της Εταιρίας από το 1995.

3) Πολύμου Νικόλαος, Εσωτερικός Ελεγκτής πτυχιούχος Ι.Ε.Κ Λογιστικής με επαγγελματική εμπειρία από το 1996, στέλεχος της Εταιρίας από το 1997.

4) Κούφιος Γεώργιος, Υπεύθυνος Εξυπηρέτησης Μετόχων, Msc in Finance (ALBA Graduate Business School) , στέλεχος της Εταιρίας από το 2008.

5) Ευσταθία Μαράντου Δικηγόρος, Νομική Σύμβουλος της Εταιρίας.

6) Φαφούτης Δημήτριος, λογιστής,πτυχιούχος Α.Β.Σ.Π με επαγγελματική εμπειρία στέλεχος της Εταιρίας από το 2002.

7)Τσιαδής Ιωάννης,αναπληρωτής Γενικός Διευθυντής,Μαθηματικός,Τμήμα Φυσικομαθηματικής Σχολής Πανεπιστημίου Αθηνών

Όλα τα μέλη του Διοικητικού Συμβουλίου και τα ανώτατα διευθυντικά στελέχη της Εταιρίας έχουν ελληνική ιθαγένεια και υπηκοότητα.

Διεύθυνση των μελών του Δ.Σ. και των ανώτατων διευθυντικών στελεχών της Εταιρίας είναι η έδρα της Εταιρίας, Πάτμου 12 , 151 23 Μαρούσι Αττικής .

2.12.2 Εταιρική διακυβέρνηση

Η Εταιρία δηλώνει ότι συμμορφώνεται με τους Κανόνες Εταιρικής Διακυβέρνησης. Το πλαίσιο εταιρικής διακυβέρνησης της ALTEC ABEE καθορίζεται από τις διατάξεις της ελληνικής νομοθεσίας, τους κανόνες της Επιτροπής Κεφαλαιαγοράς καθώς και από τους κανονισμούς και το καταστατικό της Εταιρείας.

Τα μέλη του Διοικητικού Συμβουλίου διακρίνονται σε εκτελεστικά, μη εκτελεστικά και ανεξάρτητα μη εκτελεστικά όπως ορίζονται από το άρθρο 3 του ν. 3016/2002. Το πλήθος των μη εκτελεστικών μελών του διοικητικού συμβουλίου δεν πρέπει να είναι μικρότερος του 1/3 του συνολικού αριθμού των μελών. Αν προκύψει κλάσμα, στρογγυλοποιείται στον επόμενο ακέραιο αριθμό. Μεταξύ των μη εκτελεστικών μελών πρέπει να υπάρχουν δύο τουλάχιστον ανεξάρτητα μέλη κατά την έννοια του άρθρου 4 του Ν.3016/2002 και του άρθρου 26 του Ν.3091/2002. Η ιδιότητα των μελών του Διοικητικού Συμβουλίου ως εκτελεστικών ή μη ορίζεται από το Διοικητικό Συμβούλιο. Τα ανεξάρτητα μέλη ορίζονται από τη Γενική Συνέλευση.

Ειδικότερα:

α) Εκτελεστικά μέλη: Αθανάσιος Αθανασούλης του Χρήστου, Πρόεδρος Δ.Σ. & Διευθύνων Σύμβουλος , Σπυριδων Παμπουκίδης, (Αντιπρόεδρος) , Νικήτας Κατσαράς, (Μέλος)

β) Μη εκτελεστικά μέλη: Παγουρτζής Δημήτρης, (Μέλος)

γ) Ανεξάρτητα μη εκτελεστικά μέλη: Ιωάννης Κάββος, (Μέλος), Κωνσταντίνος Μαράντος(Μέλος),

Η Εταιρεία διαθέτει Εσωτερικό Κανονισμό Λειτουργίας, του οποίου το περιεχόμενο είναι σύμφωνο με τις διατάξεις του Ν. 3016/2002. Ο εν λόγω Εσωτερικός Κανονισμός Λειτουργίας έχει καταρτισθεί και εγκριθεί με το από 1.3.2004 πρακτικό του Διοικητικού Συμβουλίου της Εταιρείας και περιλαμβάνει το ελάχιστο περιεχόμενο που καθορίζεται ειδικότερα στο άρθρο 6 του ν. 3016/2002, όπως αυτό ισχύει σήμερα.

Στο πλαίσιο της εταιρικής διακυβέρνησης, η Εταιρεία έχει θεσμοθετήσει Τμήμα Εσωτερικού Ελέγχου καθώς και Τμήμα Εταιρικών Ανακοινώσεων, Σχέσεων με Επενδυτές και Εξυπηρέτησης Μετόχων, που αναφέρεται / αναφέρονται στο Διοικητικό Συμβούλιο. Πιο αναλυτικά:

Τμήμα Εσωτερικού Ελέγχου.

Αντικείμενο της Διεύθυνσης Εσωτερικού Ελέγχου είναι η διασφάλιση της επίτευξης του σκοπού και των στόχων της Εταιρείας δια του εντοπισμού, της πρόληψης και διαχείρισης των λειτουργικών κινδύνων, της βελτίωσης των λειτουργιών της Εταιρείας και της ορθής εταιρικής διακυβέρνησης. Η Διοίκηση της Εταιρείας παρέχει στη διοίκηση και στα μέλη του Τμήματος Εσωτερικού Ελέγχου πλήρη ανεξαρτησία στην άσκηση των καθηκόντων τους, καθώς και όλα τα απαραίτητα μέσα που απαιτούνται και διευκολύνουν την άσκηση του σημαντικού ελεγκτικού και προληπτικού έργου τους.

Εσωτερικός Ελεγκτής της Εταιρείας, σύμφωνα με τις διατάξεις του Ν. 3016/2002, έχει οριστεί ο κος. Πολύμου Νικόλαος διευθυντικό στέλεχος της εταιρείας, ο οποίος ασκεί τις αρμοδιότητες και τα καθήκοντά της στο πλαίσιο των ως άνω διατάξεων και αναφέρεται απευθείας προς τα ανεξάρτητα μη εκτελεστικά μέλη του Δ.Σ. της Εταιρείας. Ο Εσωτερικός Ελεγκτής είναι εποπτικό όργανο της Εταιρείας. Ο κος. Πολύμου Νικόλαος είναι πτυχιούχος ΙΕΚ Μηχανογραφημένης Λογιστικής, Ο εν λόγω Εσωτερικός Ελεγκτής έχει ορισθεί με απόφαση του Διοικητικού Συμβουλίου της Εταιρείας και είναι πρόσωπο πλήρους και αποκλειστικής απασχόλησης. Ο Εσωτερικός Ελεγκτής αναφέρεται προς το Διοικητικό Συμβούλιο της Εταιρείας, ενώ η βασική αποστολή του συνίσταται στην διασφάλιση της επίτευξης του σκοπού και των στόχων της Εταιρείας δια του εντοπισμού, της πρόληψης και διαχείρισης των λειτουργικών κινδύνων, της βελτίωσης των λειτουργιών της εταιρείας και της ορθής εταιρικής διακυβέρνησης

Το τμήμα Εσωτερικού Ελέγχου υπάγεται σύμφωνα με το οργανόγραμμα της Εταιρείας και τον Εσωτερικό Κανονισμό Λειτουργίας στο Διοικητικό Συμβούλιο, ενώ η βασική αποστολή του συνίσταται στην διασφάλιση της επίτευξης του σκοπού και των στόχων της Εταιρείας δια του εντοπισμού, της πρόληψης και διαχείρισης των λειτουργικών κινδύνων, της βελτίωσης των λειτουργιών της εταιρείας και της ορθής εταιρικής διακυβέρνησης

Τμήμα Εταιρικών Ανακοινώσεων και Εξυπηρέτησης Μετόχων

Αντικείμενο του τμήματος είναι η συστηματική, συνεπής και αποτελεσματική εκπροσώπηση της Εταιρείας έναντι της Επιτροπής Κεφαλαιαγοράς, του Χρηματιστηρίου Αθηνών και του επενδυτικού κοινού, η ορθή τήρηση του μετοχολογίου της Εταιρείας και η παροχή συνεχούς, έγκυρης και ισότιμης πληροφόρησης προς τους μετόχους και τέλος η επικοινωνία με το Χρηματιστήριο Αθηνών, την Επιτροπή Κεφαλαιαγοράς, τα ΜΜΕ και κάθε άλλο αρμόδιο φορέα προς δημοσιοποίηση κάθε εταιρικού γεγονότος το οποίο αναμένεται να επηρεάσει την αγορά των μετοχών της Εταιρείας.

Υπεύθυνος Μονάδας Σχέσεων με Επενδυτές είναι ο κ. Γεώργιος Κούφιος
Κατά δήλωση του εκπροσώπου της, η Εταιρεία έχει συμμορφωθεί με το ισχύον καθεστώς εταιρικής διακυβέρνησης.

Επιτροπή Ελέγχου (Auditing Committee)

Η Τακτική Γενική Συνέλευση της εταιρείας με ημερομηνία 3/6/2009 εξέλεξε την επιτροπή ελέγχου όπως αυτή ορίζεται από το άρθρο 37 του ν.3693/2008 ορίζοντας πρόεδρο αυτής τον κ.Κωνσταντίνο Μαραντό του Ευσταθίου και μέλη τους Δημήτριο Παγουρτζή του Αγγέλου και τον Ιωάννη Κάββο του Γεωργίου.

Σύμφωνα με δήλωση της εταιρείας η Επιτροπή Ελέγχου έχει συσταθεί και λειτουργεί σύμφωνα με τις διατάξεις του ν. 3693/2008 .

2.12.3 Δηλώσεις μελών Διοικητικών, Διαχειριστικών και Εποπτικών οργάνων καθώς και Ανώτερων Διευθυντικών Στελεχών

Τα μέλη του Διοικητικού Συμβουλίου, τα ανώτερα διευθυντικά στελέχη και ο υπεύθυνος του τμήματος εσωτερικού ελέγχου της Εταιρίας, δήλωσαν τα εξής:

1. Δεν ασκούν άλλες επαγγελματικές δραστηριότητες σημαντικές για την Εταιρία.
2. Δεν διατηρούν οικογενειακούς δεσμούς με μέλη των διοικητικών, διαχειριστικών ή εποπτικών οργάνων της Εταιρίας ή διευθυντικά στελέχη της Εταιρίας πλην του κυρίου Κωνσταντίνου Μαράντου μέλος του Δ. Σ ο οποίος είναι πατέρας της κ. Ευσταθία Μαράντου Διευθυντικό Στέλεχος και ειδικότερα Νομική σύμβουλος της ALTEC ABEE .
3. Δεν διετέλεσαν μέλη διοικητικών διαχειριστικών ή εποπτικών οργάνων ούτε είναι εταίροι σε άλλη εταιρία ή νομικό πρόσωπο σήμερα ή σε οποιαδήποτε στιγμή των πέντε τελευταίων ετών με τις εξής εξαιρέσεις:

α) Ο κ. Αθανάσιος Αθανασούλης του Χρήστου, (Πρόεδρος του Δ.Σ. & Διευθύνων Σύμβουλος)

A/A	ΕΠΩΝΥΜΙΑ	ΘΕΣΗ *	Ποσοστό Συμμετοχής*
1.	ALTEC TELECOMS A.E.	-	30%
2.	SYSWARE BUIGARIA AD	-	1%
3.	MICROLAND COMPUTERS A.E.B.E.	Πρόεδρος Δ.Σ	18,8%
4.	ΑΚΡΟΣ ΑΝΑΠΤΥΞΗ ΛΟΓΙΣΜΙΚΟΥ Α.Ε	Πρόεδρος Δ.Σ	10%
5.	ΚΟΙΝΟΠΡΑΞΙΑ ALTEC – BYTE	Διαχειριστής	-
6.	ΣΥΓΧΡΟΝΕΣ ΕΚΠΑΙΔΕΥΤΙΚΕΣ ΥΠΗΡΕΣΙΕΣ Α.Ε	Πρόεδρος Δ.Σ & Διευθύνων Σύμβουλος	-
7.	ALTEC INTEGRATION A.E	Πρόεδρος Δ.Σ & Διευθύνων Σύμβουλος	-
8.	ALTEC SOFTWARE A.E	Πρόεδρος Δ.Σ & Διευθύνων Σύμβουλος	-

* : Σημερινή θέση στο Δ.Σ και ποσοστό συμμετοχής την ημερομηνία σύνταξης του παρόντος ενημερωτικού .

A/A 1 : Η εταιρεία Altec Telecoms δυνάμει της με αριθμό 206/27-02-09 αποφάσεως του Πολυμελούς Πρωτοδικείου Αθηνών κηρύχθηκε σε πτώχευση και ορίσθηκε Σύδικος. Σύμφωνα με την απόφαση 461/22-5-2009 ο ορισθείς Σύδικος ανέλαβε το έργο του και έκτοτε, το Διοικητικό Συμβούλιο της εν λόγω εταιρείας έπαυσε να ασκεί διοίκηση και ο Όμιλος απώλεσε τον έλεγχο επί των περιουσιακών στοιχείων και της δραστηριότητας της εν λόγω θυγατρικής.

A/A 5 : η ισχύς της έχει λήξει από 31-12-1998 αλλά εκκρεμεί η παύση εργασιών στην Εφορία

A/A 7 & 8: Οι δύο εταιρείες ιδρύθηκαν εντός της χρήσης 2009 στα πλαίσια της απόσχισης των δύο κλάδων και τις εισφορές τους σε νεοϊδρυθείσες εταιρείες.

β) Ο κ. Σπυρίδων Παμπουκίδης (Αντιπρόεδρος του Δ.Σ.)

A/A/	ΕΠΩΝΥΜΙΑ	ΘΕΣΗ *	% συμμετοχής*
1.	OTS A.E	Πρόεδρος Δ.Σ. & Διευθύνων Σύμβουλος	23,40%
2.	BLUE VALUE ΣΥΜΜΕΤΟΧΩΝ ΚΑΙ ΕΠΕΝΔΥΣΕΩΝ Α.Ε	Πρόεδρος Δ.Σ. & Διευθύνων Σύμβουλος	80,00%
3.	METROPOLIS ΠΛΗΡΟΦΟΡΙΚΗ Α.Ε	-	5%
4.	ALTEC INTEGRATION Α.Ε	Αντιπρόεδρος Δ.Σ	-
5.	ALTEC SOFTWARE Α.Ε	Μέλος Δ.Σ	-

* : Σημερινή θέση στο Δ.Σ και ποσοστό συμμετοχής την ημερομηνία σύνταξης του παρόντος ενημερωτικού .

A/A 4 & A/A 5: Οι δύο εταιρείες ιδρύθηκαν εντός της χρήσης 2009 στα πλαίσια της απόσχισης των δύο κλάδων και τις εισφορές τους σε νεοϊδρυθείσες εταιρείες.

γ) Ο κ. Νικήτας Κατσαράς (Μέλος Δ.Σ.)

A/A	ΕΠΩΝΥΜΙΑ	ΘΕΣΗ*	% συμμετοχής*
1.	ΟΡΟΣΗΜΟ ΠΛΗΡΟΦΟΡΙΚΗ Α.Ε	Μέλος Δ.Σ	-
2.	UNISOFT ΡΟΥΜΑΝΙΑΣ	-	0,01%
3.	ALTEC INTEGRATION Α.Ε	Μέλος Δ.Σ	
4.	ALTEC SOFTWARE Α.Ε *	Αντιπρόεδρος Δ.Σ	

* : Σημερινή θέση στο Δ.Σ και ποσοστό συμμετοχής, την ημερομηνία σύνταξης του παρόντος ενημερωτικού .

δ) Ο κ. Παγουρτζής Δημήτρης (Μέλος Δ.Σ)

A/A	ΕΠΩΝΥΜΙΑ	ΘΕΣΗ*	% συμμετοχής*
1.	MICROLAND Computers Α.Ε.	Μέλος Δ.Σ Διευθύνων Σύμβουλος	-

* : Σημερινή θέση στο Δ.Σ και ποσοστό συμμετοχής την ημερομηνία σύνταξης του παρόντος ενημερωτικού .

ε) Ο κ. Ιωάννης Κάββος (Ανεξάρτητο Μη Εκτελεστικό Μέλος) δεν συμμετείχε σε καμία εταιρεία τα πέντε τελευταία έτη:

στ) Ο κ. Κωνσταντίνος Μαράντος (Ανεξάρτητο Μη Εκτελεστικό Μέλος

A/A	ΕΠΩΝΥΜΙΑ	ΘΕΣΗ*	% συμμετοχής*
1.	MICROLAND COMPUTERS A.E	Μέλος Δ.Σ	-

* : Σημερινή θέση στο Δ.Σ και ποσοστό συμμετοχής, την ημερομηνία σύνταξης του παρόντος ενημερωτικού .

στ) Ο κ. Αβραάμ Αθανάσιος (Πρώην εκτελεστικό Μέλος Δ.Σ) ο οποίος παραιτήθηκε στις 11.8.2009 συμμετέχει στις ακόλουθες εταιρίες κατά τα πέντε τελευταία έτη:

A/A	ΕΠΩΝΥΜΙΑ	ΘΕΣΗ*	% συμμετοχής*
1.	SYSWARE ΒΟΥΛΓΑΡΙΑΣ (Α.Ε.)	Πρόεδρος Δ.Σ	-
2.	SYSWARE ΡΟΥΜΑΝΙΑΣ(Ε.Π.Ε.)	Διαχειριστής	-
3.	UNISOFT ΡΟΥΜΑΝΙΑΣ	Πρόεδρος Δ.Σ	-
4.	UNISOFT ΒΟΥΛΓΑΡΙΑΣ	Πρόεδρος Δ.Σ	-
5.	ALTEC Telecoms A.E.	ΜΕΛΟΣ Δ.Σ	

* : Σημερινή θέση (πλην Α/Α 5) στο Δ.Σ και ποσοστό συμμετοχής, την ημερομηνία σύνταξης του παρόντος ενημερωτικού .

A/A 5 : Η εταιρεία Altec Telecoms δυνάμει της με αριθμό 206/27-02-09 απόφασης του Πολυμελούς Πρωτοδικείου Αθηνών κηρύχθηκε σε πτώχευση και ορίσθηκε Σύндικος. Σύμφωνα με την απόφαση 461/22-5-2009 ο ορισθείς Σύндικος ανέλαβε το έργο του και έκτοτε, το Διοικητικό Συμβούλιο της εν λόγω εταιρείας έπαυσε να ασκεί διοίκηση και ο Όμιλος απώλεσε τον έλεγχο επί των περιουσιακών στοιχείων και της δραστηριότητας της εν λόγω θυγατρικής.

ι) Ο κ. Πόρης Ευάγγελος (Πρώην Αντιπρόεδρος Β'- Εκτελεστικό μέλος) ο οποίος παραιτήθηκε στις 28.4.2009 συμμετείχε στις ακόλουθες εταιρίες κατά τα πέντε τελευταία έτη:

A/A	ΕΠΩΝΥΜΙΑ	ΘΕΣΗ*	% Συμμετοχής*
1.	ALTEC Telecoms A.E.	ΜΕΛΟΣ Δ.Σ	-
2.	UNISOFT ΡΟΥΜΑΝΙΑΣ	-	0,1%

* : Σημερινή θέση (πλην Α/Α 1) στο Δ.Σ και ποσοστό συμμετοχής, την ημερομηνία σύνταξης του παρόντος ενημερωτικού .

A/A 1 : Η εταιρεία Altec Telecoms δυνάμει της με αριθμό 206/27-02-09 απόφασης του Πολυμελούς Πρωτοδικείου Αθηνών κηρύχθηκε σε πτώχευση και ορίσθηκε Σύндικος. Σύμφωνα με την απόφαση 461/22-5-2009 ο ορισθείς Σύндικος ανέλαβε το έργο του και έκτοτε, το Διοικητικό Συμβούλιο της εν λόγω εταιρείας έπαυσε να ασκεί διοίκηση και ο Όμιλος απώλεσε τον έλεγχο επί των περιουσιακών στοιχείων και της δραστηριότητας της εν λόγω θυγατρικής.

ια) Ο κ. Τσιμπρής Ιωάννης (Πρώην Μέλος Δ.Σ –Ανεξάρτητο Μη Εκτελεστικό μέλος) ο οποίος

παραιτήθηκε στις 20.1.2009 δεν συμμετείχε σε καμία εταιρεία τα πέντε τελευταία έτη:

ιβ) Ο κ. Τσικουράς Κωνσταντίνος (Πρώην Μέλος Δ.Σ) ο οποίος παραιτήθηκε στις 17.10.2008 από Εκτελεστικό μέλος του Δ.Σ και στις 27.11.2008 από Μη εκτελεστικό Μέλος συμμετείχε στις ακόλουθες εταιρίες κατά τα πέντε τελευταία έτη:

A/A	ΕΠΩΝΥΜΙΑ	ΘΕΣΗ *	% Συμμετοχής*
1.	SYSWARE ΒΟΥΛΓΑΡΙΑΣ Α.Ε	Μέλος Δ.Σ	-
2.	UNISOFT ΡΟΥΜΑΝΙΑΣ	Μέλος Δ.Σ	-

* : Σημερινή θέση στο Δ.Σ και ποσοστό συμμετοχής την ημερομηνία σύνταξης του παρόντος ενημερωτικού .

ιγ) Ο κ. Ρέμελης Κωνσταντίνος (Πρώην Μέλος Δ.Σ) ο οποίος παραιτήθηκε στις 17.10.2008 από Μη Εκτελεστικό μέλος του Δ.Σ δεν συμμετείχε σε εταιρίες κατά τα πέντε τελευταία έτη:

ιδ) Ο κ Πολύμου Νικόλαος (Εσωτερικός Ελεγκτής) δεν συμμετείχε σε εταιρίες κατά τα πέντε τελευταία έτη:

4. Δεν υφίστανται καταδικαστικές αποφάσεις εις βάρος τους για τέλεση δόλιας πράξης κατά τα πέντε τελευταία έτη.

5. Δεν συμμετείχαν σε οποιαδήποτε διαδικασία πτώχευσης, αναγκαστικής διαχείρισης ή εκκαθάρισης κατά τη διάρκεια των πέντε τουλάχιστον τελευταίων ετών. Εκ των ως άνω αναφερομένων μελών οι κ.κ Ευάγγελος Πορής και Αθανάσιος Αβραάμ αποτέλεσαν μέλη του Διοικητικού Συμβουλίου της ήδη πτωχής εταιρίας με την επωνυμία ALTEC TELECOMS A.E η οποία κηρύχθηκε σε πτώχευση με την με αριθμό 206/2009 απόφαση του Πολυμελούς Πρωτοδικείου Αθηνών την 27/2/2009.

6. Δεν έχουν γίνει αποδέκτες οποιασδήποτε δημόσιας επίσημης κριτικής ή/και κύρωσης εκ μέρους των καταστατικών ή ρυθμιστικών αρχών (συμπεριλαμβανομένων τυχόν επαγγελματικών οργανώσεων στις οποίες μετέχουν), και δεν έχουν παρεμποδιστεί από δικαστήριο να ενεργούν με την ιδιότητα του μέλους της Διοίκησης της Εταιρίας ή να παρέμβουν στην διαχείριση ή στο χειρισμό των υποθέσεων της Εταιρίας κατά τη διάρκεια των πέντε τελευταίων ετών.

Οι υποχρεώσεις που απορρέουν από το αξίωμά τους δεν δημιουργούν στο πρόσωπό τους οποιαδήποτε σύγκρουση με ιδιωτικά τους συμφέροντα ή άλλες υποχρεώσεις τους. με εξαίρεση τον κύριο Σπύρο Παμπουκίδη του οποίου οι υποχρεώσεις που απορρέουν από τη θέση του Προέδρου του Δ.Σ των Εταιριών OTS A.E και BLUE VALUE A.E, μελλοντικά μπορεί να δημιουργήσουν στο πρόσωπό του δυνητικές συγκρούσεις συμφερόντων με τις υποχρεώσεις που έχει απέναντι της εταιρείας , λόγω του αξιώματος που κατέχει και των ιδιωτικών του συμφερόντων ως μέτοχος – ανταγωνιστής- πιστωτής .

7. Η τοποθέτηση στο αξίωμά τους δεν είναι αποτέλεσμα οποιασδήποτε ρύθμισης ή συμφωνίας μετόχων της Εταιρίας ή συμφωνίας μεταξύ της Εταιρίας και πελατών της, προμηθευτών της ή άλλων προσώπων.

8. Πλην των περιορισμών που προκύπτουν από την κείμενη νομοθεσία, δεν υφίσταται στο πρόσωπό τους οποιοσδήποτε συμβατικός περιορισμός, ο οποίος αφορά στη διάθεση, εντός ορισμένης χρονικής περιόδου, των κινητών αξιών της Εταιρίας που κατέχουν.

9. Δεν κατέχουν μετοχές της Εταιρίας και δεν συναλλάχθηκαν σε μετοχές ή οποιαδήποτε παράγωγα επί μετοχών της Εταιρίας κατά το τελευταίο έτος, με εξαίρεση τις κάτωθι περιπτώσεις

-Ο κ. Αθανάσιος Αθανασούλης (Πρόεδρος του Δ.Σ. & Διευθύνων Σύμβουλος) με βάση το μετοχολόγιο της Β' Επαναληπτικής Γενικής Συνέλευσης των μετόχων της 26/6/2009, κατέχει 39.106.669 μετοχές μετά δικαιωμάτων ψήφου που αντιστοιχούν στο 38,97% επί του μετοχικού κεφαλαίου και δεν συναλλάχθηκε κατά το τελευταίο έτος επί μετοχών ή οποιαδήποτε παράγωγα της Εταιρίας.

-Ο κ. Νικήτας Κατσαράς (Μέλος του Δ.Σ.) με βάση τα διαθέσιμα στοιχεία που παρείχε το ΧΑ για την 26/6/2009, κατέχει 50.006 μετοχές μετά δικαιωμάτων ψήφου που αντιστοιχούν στο 0,050% επί του μετοχικού κεφαλαίου και δεν συναλλάχθηκε κατά το τελευταίο έτος επί μετοχών ή οποιαδήποτε παράγωγα της Εταιρίας.

2.12.4 Συγκρούσεις συμφερόντων

Δεν υφίστανται συγκρούσεις συμφερόντων μεταξύ της Εταιρείας και των μελών των διοικητικών, διαχειριστικών και εποπτικών οργάνων της με την εξαίρεση του κ. τον κύριο Σπύρο Παμπουκίδη Αντιπρόεδρο του Δ.Σ. (βλέπε ενότητα 2.12.3 «Δηλώσεις Μελών Διοικητικού Συμβουλίου, Διαχειριστικών και Εποπτικών Οργάνων καθώς και Ανώτερων Διοικητικών Στελεχών»).

Δεν υφίστανται συμβάσεις παροχής υπηρεσιών που να συνδέουν μέλη του Διοικητικού Συμβουλίου, διαχειριστικών και εποπτικών οργάνων με τον εκδότη ή οποιαδήποτε θυγατρική του και οι οποίες προβλέπουν την παροχή οφελών κατά την λήξη τους.

Αναφορικά με τα τραπεζικά ιδρύματα που έλαβαν μέρος στην παρούσα αύξηση κεφαλαίου σημειώνονται τα ακόλουθα :

-Η EUROBANK συμμετέχει στην Εταιρία με ποσοστό 13,22% επί του μετοχικού κεφαλαίου, όπως αυτό διαμορφώθηκε μετά την παρούσα αύξηση καταβάλλοντας ποσό € 9.677.872.

Με την προαναφερθείσα τράπεζα και τις θυγατρικές της υφίστανται συναλλαγές και χρηματοοικονομικές συμβάσεις, οι οποίες έχουν συναφθεί στο πλαίσιο της συνήθους συναλλακτικής δραστηριότητας της Εταιρίας και των θυγατρικών της. Οι κυριότερες εκ των ανωτέρω συμβάσεων αφορούν σε συμβάσεις πίστωσης με ανοικτούς αλληλόχρεους λογαριασμούς και έκδοσης εγγυητικών επιστολών. Επιπρόσθετα με την εν λόγω τράπεζα έχει συναφθεί και η από 23.06.2009. τελική συμφωνία κεφαλαιακής αναδιάρθρωσης της ALTEC (βλ. σχετ. Κεφ. 2.22.1).

Από τα αντληθέντα κεφάλαια εξοφλήθηκαν υποχρεώσεις προς την ανωτέρω τράπεζα ποσού € 9.584.842,84 .

-Η ΕΘΝΙΚΗ ΤΡΑΠΕΖΑ συμμετέχει στην Εταιρία με ποσοστό 12,44% επί του μετοχικού κεφαλαίου, όπως αυτό διαμορφώθηκε μετά την παρούσα αύξηση καταβάλλοντας ποσό € 9.105.127. Με την προαναφερθείσα τράπεζα και τις θυγατρικές της υφίστανται συναλλαγές και χρηματοοικονομικές συμβάσεις, οι οποίες έχουν συναφθεί στο πλαίσιο της συνήθους συναλλακτικής δραστηριότητας της Εταιρίας και των θυγατρικών της. Οι κυριότερες εκ των ανωτέρω συμβάσεων αφορούν σε συμβάσεις πίστωσης με ανοικτούς αλληλόχρεους λογαριασμούς και έκδοσης εγγυητικών επιστολών. Επιπρόσθετα με την εν λόγω τράπεζα έχει συναφθεί και η από 23.06.2009 τελική συμφωνία κεφαλαιακής αναδιάρθρωσης της ALTEC (βλ. σχετ. Κεφ. 2.22.1).

Από τα αντληθέντα κεφάλαια εξοφλήθηκαν υποχρεώσεις προς την ανωτέρω τράπεζα ποσού € 9.017.603.

-Η ΤΡΑΠΕΖΑ ΠΕΙΡΑΙΩΣ συμμετέχει στην Εταιρία με ποσοστό 8,26% επί του μετοχικού κεφαλαίου, όπως αυτό διαμορφώθηκε μετά την παρούσα αύξηση καταβάλλοντας ποσό € 6.044.107. Με την προαναφερθείσα τράπεζα υφίστανται συναλλαγές και χρηματοοικονομικές συμβάσεις, οι οποίες έχουν συναφθεί στο πλαίσιο της συνήθους συναλλακτικής δραστηριότητας της Εταιρίας και των θυγατρικών της, οι οποίες αφορούν σε συμβάσεις πίστωσης με ανοικτούς αλληλόχρεους λογαριασμούς και έκδοσης εγγυητικών επιστολών . Επιπρόσθετα με την εν λόγω τράπεζα έχει συναφθεί και η από 23.06.2009 τελική συμφωνία κεφαλαιακής αναδιάρθρωσης της ALTEC (βλ. σχετ. Κεφ. 2.22.1)

Από τα αντληθέντα κεφάλαια εξοφλήθηκαν υποχρεώσεις προς την ανωτέρω τράπεζα ποσού € 5.986.007.

-Η ΕΜΠΟΡΙΚΗ ΤΡΑΠΕΖΑ συμμετέχει στην Εταιρία με ποσοστό 6,59% επί του μετοχικού κεφαλαίου, όπως αυτό διαμορφώθηκε μετά την παρούσα αύξηση καταβάλλοντας ποσό € 4.824.543. Με την προαναφερθείσα τράπεζα υφίστανται συναλλαγές και χρηματοοικονομικές συμβάσεις, οι οποίες έχουν συναφθεί στο πλαίσιο της συνήθους συναλλακτικής δραστηριότητας της Εταιρίας και των θυγατρικών της, οι οποίες αφορούν σε συμβάσεις πίστωσης με ανοικτούς αλληλόχρεους λογαριασμούς και έκδοσης εγγυητικών επιστολών (βλ. σχετ. Κεφ.2.9.2 και 2.22.7). Επιπρόσθετα με την εν λόγω τράπεζα έχει συναφθεί και η από 23.06.2009 τελική συμφωνία κεφαλαιακής αναδιάρθρωσης της ALTEC (βλ. σχετ. Κεφ. 2.22.1) Από τα αντληθέντα κεφάλαια εξοφλήθηκαν υποχρεώσεις προς την ανωτέρω τράπεζα ποσού € 4.778.167.

-Η ΑΓΡΟΤΙΚΗ ΤΡΑΠΕΖΑ συμμετέχει στην Εταιρία με ποσοστό 4,14% επί του μετοχικού κεφαλαίου, όπως αυτό διαμορφώθηκε μετά την παρούσα αύξηση καταβάλλοντας ποσό € 3,028,058. Με την προαναφερθείσα τράπεζα υφίστανται συναλλαγές και χρηματοοικονομικές συμβάσεις, οι οποίες έχουν συναφθεί στο πλαίσιο της συνήθους συναλλακτικής δραστηριότητας της Εταιρίας και των θυγατρικών της, οι οποίες αφορούν σε συμβάσεις πίστωσης με ανοικτούς αλληλόχρεους λογαριασμούς και χρηματοδοτικής μίσθωσης (leasing). με την ATE LEASING A.E . Επιπρόσθετα με την εν λόγω τράπεζα έχει συναφθεί και η από 23.06.2009 τελική συμφωνία κεφαλαιακής αναδιάρθρωσης της ALTEC (βλ. σχετ. Κεφ. 2.22.1). Από τα αντληθέντα κεφάλαια εξοφλήθηκαν υποχρεώσεις προς την ανωτέρω τράπεζα ποσού € 2.998.950.

-Η ΓΕΝΙΚΗ ΤΡΑΠΕΖΑ συμμετέχει στην Εταιρία με ποσοστό 4,26% επί του μετοχικού κεφαλαίου, όπως αυτό διαμορφώθηκε μετά την παρούσα αύξηση καταβάλλοντας ποσό € 3.118.466. Με την προαναφερθείσα τράπεζα υφίστανται συναλλαγές και χρηματοοικονομικές συμβάσεις, οι οποίες έχουν συναφθεί στο πλαίσιο της συνήθους συναλλακτικής δραστηριότητας της Εταιρίας και των θυγατρικών της, οι οποίες αφορούν σε συμβάσεις πίστωσης με ανοικτούς αλληλόχρεους λογαριασμούς . Επιπρόσθετα με την εν λόγω τράπεζα έχει συναφθεί και η από 23.06.2009 τελική συμφωνία κεφαλαιακής αναδιάρθρωσης της ALTEC (βλ. σχετ. Κεφ. 2.22.1) Από τα αντληθέντα κεφάλαια εξοφλήθηκαν υποχρεώσεις προς την ανωτέρω τράπεζα ποσού € 3.088.489.

-Η ΤΡΑΠΕΖΑ ΑΤΤΙΚΗΣ συμμετέχει στην Εταιρία με ποσοστό 0,90% επί του μετοχικού κεφαλαίου, όπως αυτό διαμορφώθηκε μετά την παρούσα αύξηση καταβάλλοντας ποσό € 655.459. Με την προαναφερθείσα τράπεζα υφίστανται συναλλαγές και χρηματοοικονομικές συμβάσεις, οι οποίες έχουν συναφθεί στο πλαίσιο της συνήθους συναλλακτικής δραστηριότητας της Εταιρίας και των θυγατρικών της, οι οποίες αφορούν σε συμβάσεις πίστωσης με ανοικτούς αλληλόχρεους λογαριασμούς και έκδοσης εγγυητικών επιστολών). Επιπρόσθετα με την εν λόγω τράπεζα έχει συναφθεί και η από 23.06.2009 τελική συμφωνία κεφαλαιακής αναδιάρθρωσης της ALTEC (βλ. σχετ. Κεφ. 2.22.1) . Από τα αντληθέντα κεφάλαια εξοφλήθηκαν υποχρεώσεις προς την ανωτέρω τράπεζα ποσού € 649.159.

-Η ΤΡΑΠΕΖΑ ΚΥΠΡΟΥ συμμετέχει στην Εταιρία με ποσοστό 0,81% επί του μετοχικού κεφαλαίου, όπως αυτό διαμορφώθηκε μετά την παρούσα αύξηση καταβάλλοντας ποσό € 589.940.

Με την προαναφερθείσα τράπεζα υφίστανται συναλλαγές και χρηματοοικονομικές συμβάσεις, οι οποίες έχουν συναφθεί στο πλαίσιο της συνήθους συναλλακτικής δραστηριότητας της Εταιρίας και των θυγατρικών της, οι οποίες αφορούν σε συμβάσεις πίστωσης με ανοικτούς αλληλόχρεους λογαριασμούς και έκδοσης εγγυητικών επιστολών). Επιπρόσθετα με την εν λόγω τράπεζα έχει συναφθεί και η από 23.06.2009 τελική συμφωνία κεφαλαιακής αναδιάρθρωσης της ALTEC (βλ. σχετ. Κεφ. 2.22.1) .

Από τα αντληθέντα κεφάλαια εξοφλήθηκαν υποχρεώσεις προς την ανωτέρω τράπεζα ποσού € 584.269.

-Η OTS A.E συμμετέχει στην αύξηση του μετοχικού κεφαλαίου της ALTEC ABEE στα πλαίσια υλοποίησης του σχεδίου κεφαλαιακής αναδιάρθρωσης της ALTEC. Ειδικότερα η OTS A.E συμμετέχει στην αύξηση του μετοχικού κεφαλαίου με καταβολή μετρητών συνολικού ποσού € 2.020.202,14 λαμβάνοντας 5.941.771 νέες μετοχές που θα προκύψουν από την αύξηση του μετοχικού κεφαλαίου. Έτσι το ποσοστό συμμετοχής της OTS A.E στο μετοχικό κεφάλαιο της ALTEC

μετά την αύξηση του μετοχικού κεφαλαίου θα ανέλθει σε 2,76%. Με την προαναφερθείσα εταιρεία υφίστανται συναλλαγές (αγορές- πωλήσεις) οι οποίες έχουν συναφθεί στο πλαίσιο της συνήθους συναλλακτικής δραστηριότητας της Εταιρίας και των θυγατρικών.

Από τα αντληθέντα κεφάλαια εξοφλήθηκαν υποχρεώσεις προς τον ανωτέρω πιστωτή ποσού € 2,020,202.

Σύμφωνα με δήλωση της Εταιρίας, εκτός των ανωτέρω δεν υφίστανται συμφέροντα τα οποία δύνανται να επηρεάσουν την παρούσα αύξηση του μετοχικού κεφαλαίου.

2.13 Αμοιβές και οφέλη

Οι μικτές αμοιβές και τα οφέλη για τη χρήση που έληξε την 31.12.2008 από την Εταιρία και τις θυγατρικές της, ανά μέλος Διοικητικού Συμβουλίου και διευθυντικό στέλεχος, παρατίθενται στον ακόλουθο πίνακα:

A/A	Όνοματεπώνυμο	Ιδιότητα	Μικτές Ετήσιες Αμοιβές (1)	Λοιπές Παροχές (2)	Αποζημιώσεις Απολύσεως	Σχέση Εργασίας
1.	Αθανασούλης Αθανάσιος	Πρόεδρος Δ.Σ	150.000,00	T - A		
2.	Αβραάμ Αθανάσιος*	Πρώην Μέλος ΔΣ	50.186,18	T - A		Σύμβαση εργασίας αορίστου χρόνου
3.	Πορής Ευάγγελος	Πρώην Μέλος ΔΣ	148.451,70	T - A	76.334,58	Σύμβαση εργασίας αορίστου χρόνου
4.	Τσικούρας Κωνσταντίνος	Μέλος Δ.Σ	123.247,13	T - A	116.331,52	Σύμβαση εργασίας αορίστου χρόνου
5.	Κατσαράς Νικήτας	Μέλος Δ.Σ	105.045,8	T - A		Σύμβαση εργασίας αορίστου χρόνου
6.	Παγουρτζής Δημητρίος	Μέλος Δ.Σ	110.403,55	T - A		Σύμβαση εργασίας αορίστου χρόνου
7.	Μιχάλης Τσιμπρής	Πρώην Μέλος ΔΣ	0			Μέλος Δ.Σ
8.	Ιωάννης Κάββος	Μέλος Δ.Σ	0			Μέλος Δ.Σ
9.	Κωνσταντίνος Μαράντος	Μέλος Δ.Σ	0			Μέλος Δ.Σ
10.	Κορδούλας Ευστράτιος	Οικονομικός Διευθυντής	56.028,26			Σύμβαση εργασίας
11.	Πολύμου Νικόλαος	Στέλεχος	26.815,55			Σύμβαση εργασίας αορίστου χρόνου

12.	Φαφούτης Δημήτριος	Στέλεχος	41.724,30			Σύμβαση εργασίας αορίστου χρόνου
13.	Σάλτας Απόστολος	Στέλεχος	41.714,88			Σύμβαση εργασίας αορίστου χρόνου
14.	Τσακίρη Μαριλένα	Πρώην Στέλεχος	70.523,23	T - A	47.743,70	Σύμβαση εργασίας αορίστου χρόνου
15	Ρέμελης Κων/νος	Πρώην Μέλος ΔΣ	0			Μέλος Δ.Σ

(1) Στις παραπάνω μικτές αμοιβές περιλαμβάνεται η συμμετοχή των εργαζομένων στις ασφαλιστικές τους εισφορές.

(2) T=Τηλέφωνο, A= Αυτοκίνητο

A/A 2 Έπαυσε να είναι μέλος του Δ.Σ. την 11.8.2009

A/A 3 Έπαυσε να είναι μέλος του Δ.Σ. την 28.4.2009

A/A 4 Έπαυσε να είναι μέλος του Δ.Σ. την 17.10.2008

A/A 7 Έπαυσε να είναι μέλος του Δ.Σ. την 20.1.2009

A/A 14 Αποχώρισε από την εταιρεία τέλος Δεκεμβρίου του 2008. Διετέλεσε υπεύθυνη εσωτερικού ελέγχου και αντικαταστάθηκε από τον κ. Πολύμου Νικόλαο.

A/A 8 & 9 & 15 : Συμμετοχή στο Δ.Σ χωρίς καμία αμοιβή ή παροχή

Τα ανωτέρω μέλη Δ.Σ. και ανώτατα διευθυντικά στελέχη δεν έχουν λάβει αμοιβές είτε ως μέλη Δ.Σ. είτε λόγω έμμισθης σχέσης από τις λοιπές εταιρίες του Ομίλου.

Οι μικτές αμοιβές και τα οφέλη για την περίοδο που έληξε την 30.09.2009 από την Εταιρία και τις θυγατρικές της, ανά μέλος Διοικητικού Συμβουλίου και διευθυντικό στέλεχος παρατίθενται στον ακόλουθο πίνακα.

A/A	Όνοματεπώνυμο	Ιδιότητα	Μικτές Αμοιβές 1.1-30.9.2009	Λοιπές Παροχές (2)	Αποζημιώσεις Απολύσεως	Σχέση Εργασίας
1.	Αθανασούλης Αθανάσιος	Πρόεδρος Δ.Σ	-	T - A	-	Μέλος Δ.Σ
2.	Παμπουκίδης Σπυριδών	Μέλος Δ.Σ	33.970,31	T - A	-	Σύμβαση εργασίας αορίστου χρόνου
3.	Αβραάμ Αθανάσιος	Μέλος Δ.Σ	107.560,28	T - A	-	Σύμβαση εργασίας αορίστου χρόνου
4.	Κατσαράς Νικήτας	Μέλος Δ.Σ	80.977,41	T - A	-	Σύμβαση εργασίας αορίστου χρόνου
5.	Παγουρτζής Δημητρίος	Μέλος Δ.Σ	80.825,81	T - A	-	Σύμβαση εργασίας αορίστου χρόνου
6.	Ιωάννης Κάββος	Μέλος Δ.Σ	-	-	-	Μέλος Δ.Σ
7.	Κωνσταντίνος Μαραντος	Μέλος Δ.Σ	-	-	-	Μέλος Δ.Σ
8.	Κορδούλας Ευστράτιος	Οικονομικός Διευθυντής	40.979,18	-	-	Σύμβαση εργασίας αορίστου χρόνου

9.	Πολύμου Νικόλαος	Εσωτερικός Ελεγκτής	19.461,33	-	-	Σύμβαση εργασίας αορίστου χρόνου
10.	Φαφούτης Δημήτριος	Στέλεχος	32.670,71	-	-	Σύμβαση εργασίας αορίστου χρόνου
11.	Σάλτας Απόστολος	Στέλεχος	34.066,87	-	-	Σύμβαση εργασίας αορίστου χρόνου
12.	Τσιαδής Ιωάννης	Στέλεχος	71.790,47	T-A	-	Σύμβαση εργασίας αορίστου χρόνου
13	Κούφιος Γεώργιος	Στέλεχος	16,682.48	-		Σύμβαση εργασίας αορίστου χρόνου
14	Μαράντου Ευσταθία	Στέλεχος	34,229.31	-		Σύμβαση εργασίας αορίστου χρόνου

(1) Στις παραπάνω μικτές αμοιβές περιλαμβάνεται η συμμετοχή των εργαζομένων στις ασφαλιστικές τους εισφορές .

(2) T=Τηλέφωνο, A= Αυτοκίνητο

A/A 3 Παραιτήθηκε από μέλος του Δ.Σ. την 11.8.2009

A/A 6,& 7 Συμμετοχή στο Δ.Σ χωρίς καμιά αμοιβή ή παροχή.

Με την ολοκλήρωση της απόσχισης των κλάδων Software & Integration και εισφορά τους σε δυο 100% νεοϊδρυθείσες θυγατρικές, της εταιρείας, τις ALTEC SOFTWARE AE και ALTEC INTEGRATION AE, αντίστοιχα. το Αύγουστο του 2009 (3.8.2009), η συντριπτική πλειοψηφία του προσωπικού, το οποίο κατά κύριο λόγο απαρτίζεται από ειδικότητες σχετιζόμενες με τη πληροφορική, μεταφέρθηκε, στις δύο θυγατρικές τελευταία, διατηρώντας τα ίδια δικαιώματα και υποχρεώσεις που απορρέουν από τις σχετικές συμβάσεις εργασίας με την ALTEC. Σαν αποτέλεσμα του γεγονότος αυτού το σύνολο του προσωπικού για την εταιρεία στις 30.9.2009 ήταν 30 εργαζόμενοι έναντι 449 εργαζόμενοι για την 30.8.2008 .

Αναφορικά με την παροχή αμοιβών σε είδος των παραπάνω μελών Διοικητικού Συμβουλίου, Διευθυντών σημειώνεται ότι ορισμένα από τα μέλη του Διοικητικού Συμβουλίου και τους Διευθυντές έχουν στη διάθεσή τους εταιρικό κινητό τηλέφωνο και εταιρικό αυτοκίνητο, τα οποία και χρησιμοποιούν για τις ανάγκες της Εταιρίας, χωρίς δική τους επιβάρυνση.

Τα συσσωρευμένα ποσά που έχει προβλέψει ή καταλογίσει στα δεδουλευμένα έξοδα ο Όμιλος για συντάξεις, αποζημιώσεις λόγω εξόδου από την υπηρεσία ή παρεμφερή οφέλη, για το σύνολο του προσωπικού συμπεριλαμβανομένων και των ανωτέρω διευθυντικών στελεχών, όπως παρατίθενται στις οικονομικές καταστάσεις της, βάσει Δ.Π.Χ.Π., ανήλθαν σε € 2.006.277 για τη χρήση 2008 και σε € 1.940.550 για την περίοδο 1/1-30/9/2009.

Σύμφωνα με δήλωση της Διοίκησης της Εταιρίας δεν υφίστανται συμβάσεις παροχής υπηρεσιών που να συνδέουν τα μέλη της Διοίκησης και τα διευθυντικά στελέχη με την Εκδότρια ή οποιαδήποτε άλλη συνδεδεμένη με αυτήν εταιρία και οι οποίες να προβλέπουν την παροχή οφελών κατά τη λήξη τους.

Σύμφωνα με σχετική δήλωση της Διοίκησης της Εταιρίας πέραν των ανωτέρω αμοιβών δεν υφίστανται άλλες αμοιβές και οφέλη για τα μέλη του Διοικητικού Συμβουλίου, τους Διευθυντές της Εταιρίας ως ανώτερα διοικητικά στελέχη και τον υπεύθυνο του Τμήματος Εσωτερικού Ελέγχου τόσο για τη χρήση 2008 όσο και το εννεάμηνο του 2009.

Η Εταιρία δεν εφαρμόζει συνταξιοδοτικό πρόγραμμα για τους εργαζόμενους.

Όσον αφορά το πρόγραμμα δικαιώματος αγοράς μετοχών για τα μέλη του Δ.Σ τα διευθυντικά στελέχη και τους εργαζομένους βλέπε κατωτέρω στη παράγραφο 2.14 .

2.14 Υπάλληλοι

Ο μέσος όρος του προσωπικού του Ομίλου κατά έτος και ανά κατηγορία για τα έτη 2006-2008 και

για την περίοδο 1/1-30/9/2009, είχε ως εξής:

ΑΡΙΘΜΟΣ ΑΠΑΣΧΟΛΟΥΜΕΝΩΝ ΣΤΟΝ ΟΜΙΛΟ ALTEC ΑΝΑ ΕΤΟΣ (*)

	<u>2006</u>	<u>2007</u>	<u>2008</u>	<u>30/9/2008</u>	<u>30.09.2009</u>
Διοικητικό Προσωπικό (Μισθωτοί)	1091	1088	1088	972	403

() Συμπεριλαμβανομένων των μελών του Δ.Σ. με εξαρτημένη εργασία*

ΑΡΙΘΜΟΣ ΑΠΑΣΧΟΛΟΥΜΕΝΩΝ ΣΤΗΝ ΕΤΑΙΡΕΙΑ ALTEC ΑΝΑ ΕΤΟΣ (*)

	<u>2006</u>	<u>2007</u>	<u>2008</u>	<u>30/9/2008</u>	<u>30.09.2009</u>
Διοικητικό Προσωπικό (Μισθωτοί)	575	528	365	449	30

() Συμπεριλαμβανομένων των μελών του Δ.Σ. με εξαρτημένη εργασία*

Σημαντικό ποσοστό του προσωπικού του Ομίλου είναι πτυχιούχοι Α.Ε.Ι. και γενικά απόφοιτοι τριτοβάθμιας εκπαίδευσης.

Όλοι οι εργαζόμενοι στον Όμιλο είναι ασφαλισμένοι στα ασφαλιστικά ταμεία που προβλέπονται από τη κείμενη νομοθεσία . .

Στη Β' επαναληπτική Τακτική Γενική Συνέλευση των μετόχων της 29.6.2008 Ο Πρόεδρος του Δ.Σ της εταιρείας εισηγήθηκε προς τη Γενική Συνέλευση να θεσπισθεί, σύμφωνα με το άρθρο 13 παρ. 13 του Κ.Ν. 2190/1920, πρόγραμμα διάθεσης μετοχών με τη μορφή δικαιώματος προαίρεσης. Συγκεκριμένα, πρότεινε για την ικανοποίηση του εν λόγω δικαιώματος, η εταιρεία να προβεί σε αύξηση του μετοχικού κεφαλαίου της, οι μετοχές δε που θα εκδοθούν να ανέρχονται κατ' ανώτατο όριο σε 10.000.000, ονομαστικής αξίας της κάθε μίας 0,44 ευρώ. Η τιμή διάθεσης κάθε μετοχής να ανέρχεται σε 1,4 ευρώ. Η τιμή αυτή αποτελεί τη μέση τιμή του τελευταίου πριν την παρούσα γενική συνέλευση εξαμήνου. Η διάρκεια του προγράμματος θα είναι τριετής. Οι μετοχές θα διατεθούν στα μέλη του Διοικητικού Συμβουλίου, τα στελέχη, τους εργαζομένους και συνεργάτες της εταιρείας, καθώς και των συνδεδεμένων με αυτήν εταιρειών (λοιπών εταιρειών του ομίλου). Περαιτέρω, θα πρέπει να δοθεί εντολή και ανατεθεί στο Διοικητικό Συμβούλιο ν' αποφασίσει, κατά την απόλυτο κρίση του, τον καθορισμό των δικαιούχων και των επιμέρους κατηγοριών αυτών, την έναρξη του προγράμματος, τους όρους διάθεσης των μετοχών, τον τρόπο άσκησης του δικαιώματος και οποιονδήποτε άλλο όρο ή οποιαδήποτε άλλη ρύθμιση του προγράμματος απαιτείται, καθώς και να προβεί σε κάθε αναγκαία ενέργεια για την υλοποίησή του.

Η Γενική Συνέλευση αποδέχθηκε παμψηφεί την ως άνω εισήγηση του Προέδρου. Κατόπιν έδωσε ομόφωνα εντολή στο Διοικητικό Συμβούλιο ν' αποφασίσει, κατά την απόλυτο κρίση του, τον καθορισμό των δικαιούχων και των επιμέρους κατηγοριών αυτών, την έναρξη του προγράμματος, τους όρους διάθεσης των μετοχών, τον τρόπο άσκησης του δικαιώματος και οποιονδήποτε άλλο όρο ή οποιαδήποτε άλλη ρύθμιση του προγράμματος απαιτείται, καθώς και να προβεί σε κάθε αναγκαία ενέργεια για την υλοποίησή του. Η εν λόγω απόφαση της Β' επαναληπτική Τακτική Γενική Συνέλευση των μετόχων της 29.6.2008 λόγω των δυσμενών οικονομικών εξελίξεων ιδιαίτερα μετά το εξάμηνο του 2008 δεν έχει μέχρι σήμερα υλοποιηθεί. Σήμερα την ημερομηνία σύνταξης του παρόντος ενημερωτικού δελτίου δεν έχει χορηγηθεί σε κανέναν εργαζόμενο ή μέλος Δ Σ το παραπάνω δικαίωμα.

2.15 Μέτοχοι

Την 30.9.2009, το Μετοχικό κεφάλαιο της Εταιρίας διαιρείτο σε 100.353.000 κοινές ονομαστικές μετά ψήφου μετοχές, ονομαστικής αξίας € 0,30 έκαστη. Με βάση το μετοχολόγιο κατά την ίδια ημερομηνία, οι δικαιούχοι μετοχών ή δικαιωμάτων ψήφου άνω του 5% πριν και μετά την παρούσα αύξηση του μετοχικού κεφαλαίου της Εταιρίας ήταν οι ακόλουθοι :

Μέτοχοι	Πριν την αύξηση (30.9.2009)			Μετά την αύξηση (20.1.2010)		
	Αριθμός μετοχών	% συμμετοχής	Δικαιώματα ψήφου*	Αριθμός μετοχών	% συμμετοχής	Δικαιώματα ψήφου*
Αθ. Αθανασούλης	39.106.669	38,97%	39.106.669	39.106.669	18.17%	39.106.669
Ευρύ Επενδυτικό κοινό	61.246.331	61,03%	61.246.331	61.246.331	28.45%	61.246.331
Eurobank	-			28.464.330	13,22%	28.464.330
Εθνική Τράπεζα	-			26.779.784	12,44%	26.779.784
Τράπεζα Πειραιώς	-			17.776.784	8,26%	17.776.784
Εμπορική Τράπεζα	-			14.189.833	6,59%	14.189.833
Αγροτική Τράπεζα				8.906.052	4,14%	8.906.052
Γενική Τράπεζα	-			9.171.958	4,26%	9.171.958
Τράπεζα Αττικής	-			1.927.822	0,90%	1.927.822
Τράπεζα Κύπρου	-			1.735.118	0,81%	1.735.118
OTS Α.Ε	-			5.941.771	2,76%	5.941.771
	100.353.000	100,00%	100.353.000	215.246.452	100,00%	215.246.452

* : Σύμφωνα με τον Ν. 3556/2007

Δυνάμει σχετικών δηλώσεων του βασικού μετόχου της εταιρείας Αθανασίου Αθανασούλη και των Τραπεζών, που έλαβαν μέρος στην αύξηση του μετοχικού κεφαλαίου, κάθε συμβαλλόμενο μέρος, στο σχέδιο της αναδιάρθρωσης της εταιρείας, όπως αποτυπώθηκε στο από 23.6.2009 ιδιωτικό συμφωνητικό, που ως αντικείμενο είχε την κεφαλαιακή της αναδιάρθρωση, συνεβλήθη αποκλειστικά και μόνο για λογαριασμό του και δεν ενήργησε συντονισμένα. Ουδέποτε με την συμμετοχή τους σε αυτό σκόπευαν στην σύμπραξη ή στον μεταξύ τους συντονισμό με σκοπό τον έλεγχο της ALTEC κατά την έννοια του άρθρου 7 ν. 3461/2006. Επίσης δεν έχει εκδηλωθεί πρόθεση άσκησης σύμπραξης ή συντονισμού είτε μεταξύ του βασικού μετόχου και των τραπεζών, είτε μεταξύ δύο ή περισσότερων τραπεζών.

Στον πίνακα που ακολουθεί παρατίθεται ο αριθμός των μετοχών και δικαιωμάτων ψήφου που κατέχονται ατομικά από τα μέλη του Δ.Σ. και τα ανώτερα διευθυντικά στελέχη της Εταιρίας κατά την 7/12/2009

ΜΕΛΗ Δ.Σ.	ΑΡΙΘΜΟΣ ΜΕΤΟΧΩΝ ALTEC ABEE	ΔΙΚΑΙΩΜΑΤΑ ΨΗΦΟΥ
Αθανασούλης Αθανάσιος	39.106.669	39.106.669
Κατσαράς Νικήτας	50.006	50.006

Σύμφωνα με γραπτή δήλωση των εκπροσώπων της Εταιρίας, δεν υφίστανται ειδικές συμφωνίες μετόχων ή συμφωνίες περί του τρόπου ασκήσεως των δικαιωμάτων ψήφου, ούτε έχουν ασκηθεί ποτέ δικαιώματα μειοψηφίας, ούτε υφίστανται δικαστικές διενέξεις μεταξύ των

μετόχων.

Επίσης κατά δήλωση της Εταιρίας, πλην των ανωτέρω αναφερομένων, δεν υφίσταται περίπτωση προσώπου μη μέλους των διοικητικών, διαχειριστικών ή εποπτικών οργάνων, το οποίο να κατέχει, άμεσα ή έμμεσα, ποσοστό του κεφαλαίου ή των δικαιωμάτων ψήφου της Εταιρίας που πρέπει να κοινοποιείται δυνάμει της ισχύουσας εθνικής νομοθεσίας.

Κατά δήλωση της Εταιρίας οι κύριοι μέτοχοι της Εταιρίας δεν κατέχουν διαφορετικά δικαιώματα ψήφου από αυτά που αναφέρονται στον ανωτέρω πίνακα της μετοχικής σύνθεσης.

Στο βαθμό που η Εταιρία γνωρίζει, η φύση αυτού του ελέγχου που ασκείται από τους μετόχους της καθώς και τα μέτρα που ελήφθησαν για να διασφαλιστεί, δεν ασκούνται με τρόπο καταχρηστικό.

Επιπρόσθετα, τα όργανα και οι διαδικασίες ελέγχου της Εταιρίας περιγράφονται στο Καταστατικό της το οποίο δεν έχει προβλέψει διάφορες των διατάξεων του κανονιστικού νόμου Κ.Ν. 2190/1920 και στον Κανονισμό Λειτουργίας της Εταιρίας.

Σύμφωνα με δήλωση της Διοίκησης της Εταιρίας, δεν υφίστανται περιπτώσεις μετατρέψιμων κινητών αξιών, ανταλλάξιμων κινητών αξιών ή κινητών αξιών με τίτλους επιλογής (warrants), δικαίωμα ή/και υποχρέωση απόκτησης σε σχέση με το εγκεκριμένο αλλά όχι εγγεγραμμένο κεφάλαιο, ή για δέσμευση αύξησης του κεφαλαίου της ALTEC ή δέσμευση αύξησης του κεφαλαίου, ούτε δικαίωμα προαίρεσης για το κεφάλαιο οποιουδήποτε μέλους του ομίλου ή συμφωνία υπό όρους ή άνευ όρων που προβλέπει ότι το κεφάλαιο αυτό θα αποτελέσει το αντικείμενο δικαιώματος προαίρεσης, πλην της δέσμευσης που περιλαμβάνεται στους βασικούς όρους του σχεδίου κεφαλαιακής αναδιάρθρωσης που εγκρίθηκε από τη Β' Τακτική επαναληπτική Γενική Συνέλευση των μετόχων της Εταιρίας της 26.06.2009, οι οποίοι μεταξύ άλλων αφορούν και την αύξηση του μετοχικού κεφαλαίου της Εταιρείας μέχρι του ποσού των τριάντα εννέα εκατομμυρίων εννιακοσίων ενενήντα εννέα χιλιάδων επτακοσίων πενήντα ευρώ (€ 39.999.750,00.) με καταβολή μετρητών και την έκδοση νέων κοινών ονομαστικών μετοχών και κατάργηση του δικαιώματος προτίμησης των παλαιών μετόχων της Εταιρείας για την συμμετοχή στην αύξηση του μετοχικού κεφαλαίου.

2.16 Συναλλαγές με Συνδεδεμένα Μέρη

Σύμφωνα με δήλωση της Εταιρίας δεν υπάρχουν άλλες σημαντικές συναλλαγές με συνδεδεμένα πρόσωπα, όπως αυτές ορίζονται εννοιολογικά στις διατάξεις του σχετικού Προτύπου (ΔΛΠ 24), εκτός από αυτές που παρατίθενται παρακάτω, σύμφωνα με την ενότητα 19 του Παραρτήματος Ι του Κανονισμού 809/2004 της Επιτροπής των Ευρωπαϊκών Κοινοτήτων. Η Εταιρία δηλώνει ότι όλες οι συναλλαγές με συνδεδεμένα πρόσωπα έχουν συναφθεί με τους συνήθεις όρους της αγοράς.

Οι συναλλαγές αυτές περιγράφονται ως ακολούθως:

2.16.1 Εταιρίες με Κοινή Διοίκηση

Τα μέλη του Διοικητικού Συμβουλίου της Εταιρίας συμμετέχουν στη διοίκηση και άλλων εταιριών ως κατωτέρω:

<u>Μέλη Δ.Σ.</u>	<u>Εταιρία που συμμετέχουν</u>	<u>Θέση στο Δ.Σ.</u>
Αθανάσιος Αθανασούλης	MICROLAND COMPUTERS A.E.B.E.	Πρόεδρος Δ.Σ.
	ΑΚΡΟΣ ΑΝΑΠΤΥΞΗ ΛΟΓΙΣΜΙΚΟΥ Α.Ε	Πρόεδρος Δ.Σ
	ΚΟΙΝΟΠΡΑΞΙΑ ALTEC – BYTE	Διαχειριστής
	ΣΥΓΧΡΟΝΕΣ ΕΚΠΑΙΔΕΥΤΙΚΕΣ ΥΠΗΡΕΣΙΕΣ Α.Ε	Πρόεδρος Δ.Σ & Διευθύνων Σύμβουλος.
	ALTEC INTEGRATION A.E	Πρόεδρος Δ.Σ & Διευθύνων Σύμβουλος

	ALTEC SOFTWARE A.E	Πρόεδρος Δ.Σ & Διευθύνων Σύμβουλος
Σπύρος Παμπουκίδης	OTS A.E	Πρόεδρος Δ.Σ & Διευθύνων Σύμβουλος
	BLUE VALUE ΣΥΜΜΕΤΟΧΩΝ & ΕΠΕΝΔΥΣΕΩΝ A.E	Πρόεδρος Δ.Σ & Διευθύνων Σύμβουλος
	ALTEC INTEGRATION A.E	Αντιπρόεδρος Δ.Σ
	ALTEC SOFTWARE A.E	Μέλος Δ.Σ
Νικήτας Κατσαράς	ΟΡΟΣΗΜΟ ΠΛΗΡΟΦΟΡΙΚΗ A.E	Μέλος Δ.Σ
	ALTEC INTEGRATION A.E	Μέλος Δ.Σ
	ALTEC SOFTWARE A.E	Αντιπρόεδρος Δ.Σ
Δημήτρης Παγουρτζής	MICROLAND COMPUTERS A.E.	Διευθύνων Σύμβουλος

2.16.2 Συναλλαγές και Αμοιβές μελών διοικητικού συμβουλίου & διευθυντικών στελεχών χρήσεων 2006-2008 και περιόδου 1/1-30/9/2009 όπως ορίζονται από το Δ.Λ.Π 24 .

Οι Συναλλαγές & αμοιβές των μελών Διοικητικού Συμβουλίου και των διευθυντικών στελεχών των εταιριών που ενοποίησε η Εταιρία για τις χρήσεις 2006-2008 και την περίοδο 1/1.-30/9/2009 έχουν ως εξής:

A/A	ΕΤΑΙΡΙΑ (ποσά σε €)	2006	2007	2008	30.09.2009
1.	ALTEC ABEE (ΜΗΤΡΙΚΗ)	944.962	1.095.599	932.439	502.302
	ΘΥΓΑΤΡΙΚΕΣ				
2.	ALTEC INTEGRATION A.E	0	0	0	35.761
3.	ALTEC SOFTWARE A.E	0	0	0	19.656
4.	MICROLAND COMPUTERS AEBE	198.834	176.687	208.559	6.750
5.	MICROLAND CYPRUS LTD	0	0	0	0
6.	MICROLAND ROMANIA SRL	0	0	0	0
7.	UNISOFT ROMANIA SA	44.251	12.405	14.070	10.552
8.	ALTEC TELECOMS AE	0	216.286	266.049	0
9.	DATAMED A.E	180.000	249.000	180.000	*
10.	ΣΥΓΧΡΟΝΕΣ ΕΚΠΑΙΔΕΥΤΙΚΕΣ ΥΠΗΡΕΣΙΕΣ ΑΕ	35.645	44.739	76.170	66.916
11.	ΟΡΟΣΗΜΟ ΠΛΗΡΟΦΟΡΙΚΗ ΑΕ	140.602	165.713	175.573	63.893
12.	OTS A E	149.372	204.153	186.426	**

13.	SYSWARE BULGARIA AD	0	41.656	70.505	42.876
14.	SYSWARE ROMANIA SRL	301.843	295.442	211.907	130.672
15.	UNISOFT BULGARIA AD	3.901	6.665	10.710	5.033
16.	HEMS ΕΠΕ*	0	0	0	0
	ΣΥΓΓΕΝΕΙΣ				
17.	ΚΟΙΝΟΠΡΑΞΙΑ ΟΛΟΚΛΗΡΩΜΕΝΩΝ ΕΡΓΩΝ ΠΛΗΡΟΦΟΡΙΚΗΣ	0	0	0	0
18.	ΚΟΙΝΟΠΡΑΞΙΑ ALTEC-BYTE	0	0	0	0
	Σύνολο	1.999.410	2.508.345	2.332.408	884.411

A/A 9 : Στις 27.3.2009 υπογράφηκε η σύμβαση μεταβίβασης του 70% των μετοχών, που κατείχε η ALTEC ABEE στην εταιρεία «DATAMED A.E.». Το ποσοστό μεταβιβάστηκε στο έτερο βασικό μέτοχο της εταιρείας, κ. Ανέστη Χριστοδουλάκη, έναντι τιμήματος 770.000 Ευρώ. Η εν λόγω μεταβίβαση εντάσσεται στο πλαίσιο της κεφαλαιακής αναδιάρθρωση του Ομίλου και επικέντρωση της δραστηριότητάς του στους πιο αποδοτικούς κλάδους της ανάπτυξης λογισμικού και της εφαρμογής ολοκληρωμένων λύσεων.

A/A 12 : Τη Πέμπτη 25 Ιουνίου 2009 η εταιρεία «ALTEC ABEE» ανακοινώνει ότι υπογράφηκε η σύμβαση μεταβίβασης του 60% των μετοχών, που κατείχε στην εταιρεία «ΥΠΗΡΕΣΙΕΣ ΑΝΟΙΚΤΗΣ ΤΕΧΝΟΛΟΓΙΑΣ ΑΝΩΝΥΜΗ ΕΤΑΙΡΕΙΑ» με διακριτικό τίτλο «OTS A.E.». Το ως άνω ποσοστό μεταβιβάστηκε στην εταιρεία «BLUE VALUE ΑΝΩΝΥΜΗ ΕΤΑΙΡΕΙΑ ΣΥΜΜΕΤΟΧΩΝ ΚΑΙ ΕΠΕΝΔΥΣΕΩΝ», έναντι τιμήματος 4.000.000,00 ευρώ. Η εν λόγω μεταβίβαση εντάσσεται στο πλαίσιο της κεφαλαιακής αναδιάρθρωση του Ομίλου και επικέντρωση της δραστηριότητάς του στους πιο αποδοτικούς κλάδους της ανάπτυξης λογισμικού και της εφαρμογής ολοκληρωμένων λύσεων.

A/A 16 : Εντός της χρήσης 2007 η εταιρεία εκκαθαρίστηκε .

Τα ανωτέρω ποσά περιλαμβάνουν το σύνολο των μικτών αμοιβών που προκύπτουν, τόσο από την έμμισθη σχέση των μελών και των διευθυντικών στελεχών με τις εταιρίες, όσο και από τη σχέση αυτών ως μέλη. Δεν συμπεριλαμβάνονται αμοιβές από διανομή κερδών των ανωτέρω εταιριών.

Τα μέλη του Διοικητικού Συμβουλίου δεν έχουν άλλες παροχές εκτός εάν διατηρούν έμμισθη σχέση με την Εταιρία, οπότε έχουν τις ίδιες παροχές με το υπόλοιπο προσωπικό που απορρέουν από την εν λόγω έμμισθη σχέση.

Πέραν των ανωτέρω, αναφορικά με τις συναλλαγές και σχέσεις του Ομίλου με τα μέλη του Δ.Σ. και τα διευθυντικά στελέχη παρατίθενται τα ακόλουθα στοιχεία:

(ποσά σε. €)	2006		2007		2008		30.9.2009	
	ΟΜΙΛΟΣ	ΕΤΑΙΡΙΑ	ΟΜΙΛΟΣ	ΕΤΑΙΡΙΑ	ΟΜΙΛΟΣ	ΕΤΑΙΡΙΑ	ΟΜΙΛΟΣ	ΕΤΑΙΡΙΑ
Απαιτήσεις από μέλη ΔΣ και δ/ντικά στελέχη	16.562	16.562	4.458	4.458	456	456	0	0
Υποχρεώσεις προς μέλη ΔΣ και δ/ντικά στελέχη	0	0	0	0	0	0	0	0

Πηγή: Δημοσιευμένες οικονομικές καταστάσεις που συντάχθηκαν από την ALTEC βάσει Δ.Π.Χ.Π. και έχουν ελεγχθεί/επισκοπηθεί από Ορκωτό Ελεγκτή-Λογιστή.

2.16.3 Ενδοομιλικές συμβάσεις

Η Εκδότρια Εταιρία ALTEC συναλλάσσεται με τις λοιπές εταιρίες του Ομίλου και σύμφωνα με δήλωση της Εταιρίας οι τυχόν συναλλαγές μεταξύ τους διέπονται από τους κανόνες και τους συνήθεις όρους αγοράς. Οι συμβάσεις που έχει συνάψει η Εταιρία εντάσσονται στο σύνηθες πλαίσιο δραστηριοτήτων της.

2.16.4 Διεταιρικές Συναλλαγές της ALTEC κατά τις χρήσεις 2006-2008

Επισημαίνεται ότι τα στοιχεία που παρατίθενται στη συνέχεια και αφορούν τις χρήσεις 2006, 2007 και 2008 προέρχονται από τις σημειώσεις (οι οποίες αποτελούν αναπόσπαστο μέρος των οικονομικών καταστάσεων) των δημοσιευμένων ενοποιημένων οικονομικών καταστάσεων της χρήσης 2006 και 2007, 2008 οι οποίες συντάχθηκαν σύμφωνα με τα ΔΠΧΠ.

Οι διεταιρικές συναλλαγές και τα υπόλοιπα μεταξύ της Εταιρίας και των συνδεδεμένων εταιριών του Ομίλου για τις χρήσεις 2006, 2007 και 2008 απεικονίζονται στους παρακάτω πίνακες, οι οποίοι έχουν καταρτιστεί σύμφωνα με το ΔΛΠ 24:

Γνωστοποιήσεις Συναλλαγών με συνδεδεμένα μέρη

(ποσά σε χιλ. €)	2006		2007		2008		30/9/2009	
	ΟΜΙΛΟΣ	ΕΤΑΙΡΙΑ	ΟΜΙΛΟΣ	ΕΤΑΙΡΙΑ	ΟΜΙΛΟΣ	ΕΤΑΙΡΙΑ	ΟΜΙΛΟΣ	ΕΤΑΙΡΙΑ
-Πωλήσεις αγαθών και υπηρεσιών	373	8.114	0	35.699	0	9.281	0	823
- Αγορές Αγαθών & υπηρεσιών	0	33.781	0	23.307	0	23.428	0	754
-Απαιτήσεις από θυγατρικές	45	53.604	0	67.124	0	42.724	677	21.703
-Υποχρεώσεις προς θυγατρικές	0	4.993	0	3.259	0	3.293	0	5.015
-Συναλλαγές & Αμοιβές Διευθυντικών Στελεχών & Μελών Διοίκησης	2.042	946	2.510	1.097	2.332	932	884	502
-Απαιτήσεις από Διευθυντικά στελέχη & Μέλη Διοίκησης	16	16	4	4	0	0	0	0
-Υποχρεώσεις προς Διευθυντικά στελέχη & Μέλη Διοίκησης	0	0	0	0	0	0	0	0

Πηγή: Δημοσιευμένες οικονομικές καταστάσεις που συντάχθηκαν από την ALTEC βάσει Δ.Π.Χ.Π. και έχουν ελεγχθεί/επισκοπηθεί από Ορκωτό Ελεγκτή-Λογιστή.

ΔΙΕΤΑΙΡΙΚΕΣ ΣΥΝΑΛΛΑΓΕΣ 31.12.2006

A. ΕΝΔΟΕΤΑΙΡΙΚΟΣ ΤΖΙΡΟΣ 31/12/06

(ΠΟΣΑ ΣΕ €)	ALTEC ABEE	MICROLAND COMPUTERS AEBE	INTERFACE AE	DATAMED AE	ALTEC TELECOMS AE	ΟΡΟΣΗΜΟ AE	OTS AE	ΣΥΝΟΛΟ
ALTEC ABEE	0	31.406.776	527.294	199.885	988.400	130.500	528.521	33.781.376
UNISOFT ROMANIA SA	58.365	0	0	0	0	0	0	58.365
ΣΥΓΧΡΟΝΕΣ ΕΚΠΑΙΔΕΥΤΙΚΕΣ ΥΠΗΡΕΣΙΕΣ ΑΕ	3.816	2.788	0	0	4.469	0	0	11.073
ΟΡΟΣΗΜΟ ΠΛΗΡΟΦΟΡΙΚΗ ΑΕ	280.351	2.138	0	0	2.858	0	0	285.347
MICROLAND COMPUTERS AEBE	1.334.810	0	1.584	0	10.908.604	1.472	278	12.246.748
SYSWARE ROMANIA SRL	42.144	0	0	0	0	0	0	42.144
SYSWARE BULGARIA AD	185.378	0	0	0	0	0	0	185.378
DATAMED AE	41.419	88	0	0	4.223	0	0	45.729
ALTEC TELECOMS AE	5.486.277	1.524.658	0	0	0	73	56	7.011.064
OTS AE	308.405	301	0	0	2.126	1.031	0	311.862
Κοινοπραξία Ολοκληρωμένων Έργων Πληροφορικής	372.883							372.883
ΣΥΝΟΛΑ	8.113.847	32.936.749	528.878	199.885	11.910.679	133.076	528.856	54.351.969

Σημ . Κάθετα είναι οι πωλήσεις κάθε εταιρίας και οριζόντια οι αγορές

Β. ΕΝΔΟΕΤΑΙΡΙΚΑ ΥΠΟΛΟΙΠΑ 31/12/2006

(ΠΟΣΑ ΣΕ €)	ALTEC ABEE	MICROLAND COMPUTERS ΑΕΒΕ	ΟΡΟΣΗΜΟ ΑΕ	INTERFACE ΑΕ	DATAMED ΑΕ	ALTEC TELECOMS ΑΕ	OTS ΑΕ	UNISOFT BULGARIA	ΣΥΝΟΛΟ
ALTEC ΑΒΕΕ	0	3.557.393	0	94.943	1.170.091	0	169.577	1.800	4.993.804
UNISOFT ROMANIA SA	25.300	14.051	0	0	0	0	0	0	39.351
UNISOFT BULGARIA AD	939	0	0	0	0	0	0	0	939
ΣΥΓΧΡΟΝΕΣ ΕΚΠΑΙΔΕΥΤΙΚΕΣ ΥΠΗΡΕΣΙΕΣ ΑΕ	197.362	6.022	0	0	0	7.436	0	0	210.820
ΟΡΟΣΗΜΟ ΠΛΗΡΟΦΟΡΙΚΗ ΑΕ	19.912	0	0	0	0	192	0	0	20.104
MICROLAND COMPUTERS ΑΕΒΕ	11.933.325	0	68	49.159	0	3.775.574	0	0	15.758.126
MICROLAND CYPROS LTD	0	941.495	0	0	0	0	0	0	941.495
MICROLAND ROMANIA SRL	0	407.256	0	0	0	0	0	0	407.256
SYSWARE ROMANIA SRL	30.770.542	1.903.484	0	0	0	0	0	0	32.674.026
SYSWARE BULGARIA AD	568.533	0	0	0	0	0	0	0	568.533
DATAMED ΑΕ	985.959	0	0	0	0	3.885	0	0	989.844
ALTEC TELECOMS ΑΕ	7.377.605	0	0	0	0	0	0	0	7.377.605
HEMS ΕΠΕ	73.774	0	0	0	0	0	0	0	73.774
OTS ΑΕ	1.605.569	27	1.157	0	0	261	0	0	1.607.013
Κ/ΞΙΑ ALTEC BYTE	38.201	0	0	0	0	35	0	0	38.236
Κοινοπραξία Ολοκληρωμένων Έργων Πληροφορικής	7.491	0	0	0	0	0	0	0	7.491
Σύνολα	53.604.512	6.829.728	1.225	144.102	1.170.091	3.787.383	169.577	1.800	65.708.417

Σημ. Κάθετα είναι οι απαιτήσεις και οριζόντια οι υποχρεώσεις

ΔΙΕΤΑΙΡΙΚΕΣ ΣΥΝΑΛΛΑΓΕΣ 31.12.2007

A. ΕΝΔΟΕΤΑΙΡΙΚΟΣ ΤΖΙΡΟΣ 31/12/07

(ΠΟΣΑ ΣΕ €)	ALTEC ABEE	MICROLAND COMPUTERS AEBE	ALTEC TELECOMS AE	OTS AE	ΟΡΟΣΗΜΟ ΠΛΗΡΟΦΟΡΙΑ ΚΗ AE	ΣΥΓΧΡΟΝΕΣ ΕΚΠΑΙΔΕΥΤΙΚΕΣ ΥΠΗΡΕΣΙΕΣ AE	DATAMED AE	SYSWARE ROMANIA SRL	ΣΥΝΟΛΟ
ALTEC ABEE	0	16.619.987	4.898.596	1.414.888	199.190	108.459	1.875	64.814	23.307.808
MICROLAND COMPUTERS AEBE	1.438.146	0	1.718.690	30	259	0	0	0	3.157.123
ALTEC TELECOMS AE	33.016.317	1.918.198	0	0	0	11.706	0	0	34.946.221
OTS AE	687.804	0	2.897	0	0	1.300	0	0	692.001
ΟΡΟΣΗΜΟ ΠΛΗΡΟΦΟΡΙΚΗ AE	342.501	0	2.819	0	0	0	0	0	345.320
ΣΥΓΧΡΟΝΕΣ ΕΚΠΑΙΔΕΥΤΙΚΕΣ ΥΠΗΡΕΣΙΕΣ AE	25.096	5.022	2.992	135	0	0	0	0	33.244
DATAMED AE	41.394	11	6.140	0	0	0	0	0	47.545
UNISOFT ROMANIA SA	49.135	0	0	0	0	0	0	0	49.135
SYSWARE ROMANIA SRL	29.487	0	0	0	0	0	0	0	29.487
SYSWARE BULGARIA AD	300	0	0	0	0	0	0	0	300
Κοινοπραξία Ολοκληρωμένων Έργων Πληροφορικής	69.398	0	0	0	0	0	0	0	69.398
ΣΥΝΟΛΑ	35.699.578	18.543.217	6.632.133	1.415.053	199.449	121.465	1.875	64.814	62.677.583

Σημ . Κάθετα είναι οι πωλήσεις κάθε εταιρίας και οριζόντια οι αγορές

Β. ΕΝΔΟΕΤΑΙΡΙΚΑ ΥΠΟΛΟΙΠΑ 31/12/07

(ΠΟΣΑ ΣΕ €)	ALTEC ABEE	MICROLAND COMPUTERS AEBE	ALTEC TELECOMS AE	OTS AE	ΟΡΟΣΗΜΟ ΠΛΗΡΟΦΟΡΙΚΗ AE	ΣΥΓΧΡΟΝΕΣ ΕΚΠΑΙΔΕΥΤΙΚΕΣ ΥΠΗΡΕΣΙΕΣ AE	DATAMED AE	SYSWARE ROMANIA SRL	ΣΥΝΟΛΟ
ALTEC ABEE	0	0	45.894	1.949.264	33.320	158.671	1.035.116	36.992	3.259.257
MICROLAND COMPUTERS AEBE	9.549.041	0	0	9	166	32.627	0	0	9.581.842
MICROLAND CYPROS LTD	0	638.809	0	0	0	0	0	0	638.809
MICROLAND ROMANIA SRL	0	228.064	0	0	0	0	0	0	228.064
ALTEC TELECOMS AE	24.904.821	712.007	0	0	0	5.254	0	0	25.622.082
OTS AE	0	0	965	0	0	1.547	0	0	2.512
ΟΡΟΣΗΜΟ ΠΛΗΡΟΦΟΡΙΚΗ AE	116.897	0	146	0	0	0	0	0	117.043
ΣΥΓΧΡΟΝΕΣ ΕΚΠΑΙΔΕΥΤΙΚΕΣ ΥΠΗΡΕΣΙΕΣ AE	161.692	11.997	2.928	9.778	0	0	0	0	186.395
DATAMED AE	889.978	0	11.192	0	0	0	0	0	901.170
UNISOFT ROMANIA SA	43.935	14.051	0	0	0	0	0	0	57.986
UNISOFT BULGARIA AD	13.139	0	0	0	0	0	0	0	13.139
SYSWARE ROMANIA SRL	30.429.662	1.903.484	0	0	0	0	0	0	32.333.146
SYSWARE BULGARIA AD	388.057	0	0	0	0	0	0	0	388.057
Κ/ΞΙΑ ALTEC BYTE	530.653	0	0	0	0	0	0	0	530.653
Κοινοπραξία Ολοκληρωμένων Έργων Πληροφορικής	96.240	0	0	0	0	0	0	0	96.240
ΣΥΝΟΛΑ	67.124.114	3.508.412	61.126	1.959.051	33.486	198.099	1.035.116	36.992	73.956.395

Σημ. Κάθετα είναι οι απαιτήσεις και οριζόντια οι υποχρεώσεις

ΔΙΕΤΑΙΡΙΚΕΣ ΣΥΝΑΛΛΑΓΕΣ 31.12.2008**A. ΕΝΔΟΕΤΑΙΡΙΚΟΣ ΤΖΙΡΟΣ 31/12/20008**

(ΠΟΣΑ ΣΕ €)	ALTEC ABEE	MICROLAND COMPUTERS ΑΕΒΕ	ALTEC TELECOMS ΑΕ	OTS ΑΕ	ΟΡΟΣΗΜΟ ΠΛΗΡΟΦΟΡΙΚΗ ΑΕ	ΣΥΓΧΡΟΝΕΣ ΕΚΠΑΙΔΕΥΤΙΚΕΣ ΥΠΗΡΕΣΙΕΣ ΑΕ	ΣΥΝΟΛΟ
ALTEC ΑΒΕΕ	0	15.051.895	7.413.160	537.861	205.050	220.319	23.428.285
MICROLAND COMPUTERS ΑΕΒΕ	582.453	0	1.053.942	0	0	0	1.636.395
ALTEC TELECOMS ΑΕ	7.752.022	1.033.868	0	0	0	0	8.785.890
OTS ΑΕ	237.830	18	2.037	0	0	3.850	243.734
ΟΡΟΣΗΜΟ ΠΛΗΡΟΦΟΡΙΚΗ ΑΕ	300.389	0	1.237	0	0	0	301.626
ΣΥΓΧΡΟΝΕΣ ΕΚΠΑΙΔΕΥΤΙΚΕΣ ΥΠΗΡΕΣΙΕΣ ΑΕ	56.084	3.426	1.875	0	0	0	61.385
DATAMED ΑΕ	64.704	0	5.719	0	0	0	70.423
UNISOFT ROMANIA SA	366	0	0	0	0	0	366
SYSWARE ROMANIA SRL	211.563	0	0	0	0	0	211.563
Κοινοπραξία Ολοκληρωμένων Έργων Πληροφορικής	75.707	0	0	0	0	0	75.707
ΣΥΝΟΛΑ	9.281.119	16.089.207	8.477.969	537.861	205.050	224.169	34.815.375

Σημ . Κάθετα είναι οι πωλήσεις κάθε εταιρίας και οριζόντια οι αγορές

Β. ΕΝΔΟΕΤΑΙΡΙΚΑ ΥΠΟΛΟΙΠΑ 31/12/08

(ΠΟΣΑ ΣΕ €)	ALTEC ABEE	MICROLAND COMPUTERS AEBE	ALTEC TELECOMS AE	OTS AE	ΟΡΟΣΗΜΟ ΠΛΗΡΟΦΟΡΙΚΗ AE	ΣΥΓΧΡΟΝΕΣ ΕΚΠΑΙΔΕΥΤΙΚΕΣ ΥΠΗΡΕΣΙΕΣ AE	DATAMED AE	SYSWARE ROMANIA SRL	ΣΥΝΟΛΟ
ALTEC ABEE	0,00	0,00	52.651,31	1.879.180,58	0,00	388.325,58	895.116,09	78.550,78	3.293.824,34
MICROLAND COMPUTERS AEBE	3.690.643,29	0,00	1.014.432,91	0,00	165,86	22.627,14	0,00	0,00	4.727.869,20
MICROLAND CYPROS LTD	0,00	638.808,00	0,00	0,00	0,00	0,00	0,00	0,00	638.808,00
MICROLAND ROMANIA SRL	0,00	228.064,00	0,00	0,00	0,00	0,00	0,00	0,00	228.064,00
ALTEC TELECOMS AE	28.844.086,28	46.780,77	0,00	10.174,50	0,00	75.106,79	0,00	0,00	28.976.148,34
OTS AE	165.531,42	0,00	1.232,28	0,00	0,00	4.165,00	0,00	0,00	170.928,70
ΟΡΟΣΗΜΟ ΠΛΗΡΟΦΟΡΙΚΗ AE	42.303,28	0,00	44,34	0,00	0,00	0,00	0,00	0,00	42.347,62
ΣΥΓΧΡΟΝΕΣ ΕΚΠΑΙΔΕΥΤΙΚΕΣ ΥΠΗΡΕΣΙΕΣ AE	132.329,13	0,00	5.158,50	7.814,59	0,00	0,00	0,00	0,00	145.302,22
DATAMED AE	948.535,04	0,00	17.998,22	0,00	0,00	0,00	0,00	0,00	966.533,26
UNISOFT ROMANIA SA	29.300,49	14.050,95	0,00	0,00	0,00	0,00	0,00	0,00	43.351,44
UNISOFT BULGARIA AD	13.139,10	0,00	0,00	0,00	0,00	0,00	0,00	0,00	13.139,10
SYSWARE ROMANIA SRL	7.074.493,99	1.903.483,90	0,00	0,00	0,00	0,00	0,00	0,00	8.977.977,89
SYSWARE BULGARIA AD	388.056,79	0,00	0,00	0,00	0,00	0,00	0,00	0,00	388.056,79
Κ/ΣΙΑ ALTEC BYTE	530.653,09	0,00	0,00	0,00	0,00	0,00	0,00	0,00	530.653,09
Κοινοπραξία Ολοκληρωμένων Έργων Πληροφορικής	106.331,23	0,00	0,00	0,00	0,00	0,00	0,00	0,00	106.331,23
ΣΥΝΟΛΑ	41.965.403,13	2.831.187,62	1.091.517,56	1.897.169,67	165,86	490.224,51	895.116,09	78.550,78	49.249.335,22

Σημ . Κάθετα είναι οι πωλήσεις κάθε εταιρίας και οριζόντια οι αγορές

2.16.5 Διεταιρικές Συναλλαγές κατά την περίοδο 1/1-30/9/2009

Επισημαίνεται ότι τα στοιχεία που παρατίθενται στη συνέχεια και αφορούν την περίοδο 1/1-30/9/2008 προέρχονται από τις σημειώσεις (οι οποίες αποτελούν αναπόσπαστο μέρος των οικονομικών καταστάσεων) των δημοσιευμένων ενοποιημένων οικονομικών καταστάσεων του εξαμήνου 2008, οι οποίες συντάχθηκαν σύμφωνα με τα ΔΠΧΠ.

Οι διεταιρικές συναλλαγές και τα υπόλοιπα μεταξύ της Εταιρίας και των συνδεδόμενων εταιριών του Ομίλου για την περίοδο 1/1-30/6/2008 απεικονίζονται στους παρακάτω πίνακες, οι οποίοι έχουν καταρτιστεί σύμφωνα με το ΔΛΠ 24:

Α. ΕΝΔΟΕΤΑΙΡΙΚΟΣ ΤΖΙΡΟΣ 30/09/20009

(ΠΟΣΑ ΣΕ €)	ALTEC ABEE	ALTEC SOFTWARE ΑΕ	MICROLAND COMPUTERS ΑΕΒΕ	ΟΡΟΣΗΜΟ ΠΛΗΡΟΦΟΡΙΚΗ ΑΕ	ΣΥΓΧΡΟΝΕΣ ΕΚΠΑΙΔΕΥΤΙΚΕΣ ΥΠΗΡΕΣΙΕΣ ΑΕ	ΣΥΝΟΛΟ
ALTEC ABEE	0	0	106,541	115,079	2,356	223,976
ALTEC SOFTWARE ΑΕ	48,723	0	0	21,860	0	70,583
ALTEC ΟΛΟΚΛΗΡΩΜΕΝΑ ΣΥΣΤΗΜΑΤΑ ΠΛΗΡΟΦ.ΑΕ	619,361	0	0	420	0	619,781
MICROLAND COMPUTERS ΑΕΒΕ	10,471	0	0	0	0	10,471
ALTEC TELECOMS ΑΕ	161		0	0		161
ΟΡΟΣΗΜΟ ΠΛΗΡΟΦΟΡΙΚΗ ΑΕ	121,833	37,758	0	0	0	159,591
ΣΥΓΧΡΟΝΕΣ ΕΚΠΑΙΔΕΥΤΙΚΕΣ ΥΠΗΡΕΣΙΕΣ ΑΕ	2,596	0	180	0	0	2,776
SYSWARE ROMANIA SRL	4,198	0	0	0		4,198
ΣΥΝΟΛΑ	807.343	37.758	106.721	137.359	2.356	1.091.537

Σημ . Κάθετα είναι οι πωλήσεις κάθε εταιρίας και οριζόντια οι αγορές

Β. ΕΝΔΟΕΤΑΙΡΙΚΑ ΥΠΟΛΟΙΠΑ 30/09/2009

(ΠΟΣΑ ΣΕ €)	ALTEC ABEE	ALTEC ΑΝΑΠΤΥΞΗ ΛΟΓΙΣΜΙΚΟΥ ΑΕ	ALTEC ΟΛΟΚΛΗΡΩΜΕΝΑ ΣΥΣΤΗΜΑΤΑ ΠΛΗΡΟΦ.ΑΕ	MICROLAND COMPUTERS ΑΕΒΕ	ΟΡΟΣΗΜΟ ΠΛΗΡΟΦΟΡΙΚΗ ΑΕ	ΣΥΓΧΡΟΝΕΣ ΕΚΠΑΙΔΕΥΤΙΚΕΣ ΥΠΗΡΕΣΙΕΣ ΑΕ	SYSWARE ROMANIA SRL	ΣΥΝΟΛΟ
ALTEC ABEE		2,719,519	1,672,125	0	0	492,736	78,551	4,962,930
ALTEC SOFTWARE ΑΕ	103,127	0	0	0	51,470	0	0	154,597
ALTEC INTEGRATION ΑΕ	2,230,457	0	0	0	500	0	3,035	2,233,991
MICROLAND COMPUTERS ΑΕΒΕ	14,618,840	0	0	0	166	22,627	0	14,641,633
MICROLAND CYPROS LTD	0	0	0	101,387	0	0	0	101,387
MICROLAND ROMANIA SRL	0	0	0	304,854	0	0	0	304,854
ΟΡΟΣΗΜΟ ΠΛΗΡΟΦΟΡΙΚΗ ΑΕ	0	90,253	0	0	0	0	0	90,253
ΣΥΓΧΡΟΝΕΣ ΕΚΠΑΙΔΕΥΤΙΚΕΣ ΥΠΗΡΕΣΙΕΣ ΑΕ	262,601	0	0	0	0	0	0	262,601
UNISOFT ROMANIA SA	0	31,844	0	14,051	0	0	0	45,895
UNISOFT BULGARIA AD	0	13,139	0	0	0	0	0	13,139
SYSWARE ROMANIA SRL	4,067,407	0	3,007,485	0	0	0	0	7,074,892
SYSWARE BULGARIA AD	387,595	0	484	0	0	0	0	388,079
Κοινοπραξία Ολοκληρωμένων Έργων Πληροφορικής	33,665	0	112,718	0	0	0	0	146,383
ΣΥΝΟΛΑ	21,703,691	2,854,755	4,792,812	420,292	52,135	515,363	81,585	30,420,634

Σημ. Κάθετα είναι οι απαιτήσεις και οριζόντια οι υποχρεώσεις

2.17 Χρηματοοικονομικές Πληροφορίες για τα Περιουσιακά Στοιχεία, τις Υποχρεώσεις, τη Χρηματοοικονομική Θέση και τα Αποτελέσματα του Ομίλου

2.17.1 Εταιρίες που περιλαμβάνονται στις ενοποιημένες οικονομικές καταστάσεις χρήσεων 2006, 2007 & 2008 .

Οι ακόλουθες συνοπτικές χρηματοοικονομικές πληροφορίες προέρχονται από τις δημοσιευμένες ενοποιημένες οικονομικές καταστάσεις των χρήσεων 2006-2008. Οι οικονομικές καταστάσεις της χρήσης 2006 εγκρίθηκαν με την από 20.03.2007 απόφαση του Δ.Σ. της Εταιρίας, οι οικονομικές καταστάσεις της χρήσης 2007 εγκρίθηκαν με την από 11.03.2008 απόφαση του Δ.Σ. της Εταιρίας και οι δημοσιευμένες ενοποιημένες οικονομικές καταστάσεις της χρήσης 2008 εγκρίθηκαν με την από 26.03.2009 απόφαση του Δ.Σ. της Εταιρίας.

Στις ενοποιημένες οικονομικές καταστάσεις της Εταιρίας για τη χρήση 2006 περιλαμβάνονται:

	% Συμμετοχής	ΜΕΘΟΔΟΣ ΕΝΟΠΙΩΣΗΣ	Κύρια Δραστηριότητα
ALTEC ABEE	Μητρική		Εμπορία Η/Υ- Τηλεπικοινωνιακού εξοπλισμού και συναφών ειδών
ΘΥΓΑΤΡΙΚΕΣ			
MICROLAND COMPUTERS AEBE	48,16%	Ολική	Αλυσίδα λιανικής πώλησης ειδών πληροφορικής και τηλεπικοινωνιακού εξοπλισμού
MICROLAND CYPRUS LTD	48,16%	Ολική	Εισαγωγή και εμπορία ηλεκτρικών, ηλεκτρονικών ειδών, ηλεκτρονικών υπολογιστών και συναφών ειδών και παραγωγή λογισμικού Η/Υ
MICROLAND ROMANIA SRL	48,16%	Ολική	Εισαγωγή, εξαγωγή και εμπορία Η/Υ, παραγωγή Η/Υ, παροχή τεχνικών υπηρεσιών Η/Υ, ανάπτυξη και εμπορία εφαρμογών πληροφορικής
UNISOFT ROMANIA SA	99,60%	Ολική	Παραγωγή και διάθεση λογισμικού
ALTEC TELECOMS AE	70,00%	Ολική	Άσκηση επιχειρηματικής δραστηριότητας στο τομέα του διαδικτύου και των τηλεπικοινωνιών
DATAMED AE	70,00%	Ολική	Ολοκληρωμένα πληροφοριακά συστήματα στο τομέα υγείας και πρόνοιας
HEMS ΕΠΕ	90,00%	Ολική	Παραγωγή & υπηρεσίες λογισμικού

ΣΥΓΧΡΟΝΕΣ ΕΚΠΑΙΔΕΥΤΙΚΕΣ ΥΠΗΡΕΣΙΕΣ Α.Ε	100,00%	Ολική	Παροχή εκπαίδευσης σε θέματα Πληροφορικής Διοίκησης, Οικονομίας και Management. Η εταιρία αποτελεί εξουσιοδοτημένο Κέντρο Επαγγελματικής Κατάρτισης (ΚΕΚ)
ΟΡΟΣΗΜΟ ΠΛΗΡΟΦΟΡΙΚΗ Α.Ε	51,00%	Ολική	Παραγωγή και υπηρεσίες λογισμικού
OTS ΑΕ	60,00%	Ολική	Παραγωγή και υπηρεσίες λογισμικού
SYSWARE BULGARIA AD	99,00%	Ολική	Παροχή ολοκληρωμένων λύσεων μηχανογράφησης και τηλεπικοινωνιών
SYSWARE ROMANIA SRL	100,00%	Ολική	Παροχή ολοκληρωμένων λύσεων μηχανογράφησης και τηλεπικοινωνιών
UNISOFT BULGARIA AD	96,50%	Ολική	Παραγωγή και διάθεση λογισμικού
ΣΥΓΓΕΝΕΙΣ			
ΚΟΙΝΟΠΡΑΞΙΑ ALTEC-BYTE	50,00%	Καθαρή θέση.	Συναρμολόγηση Η/Υ IBM δυνάμει σχετικής σύμβασης μεταξύ κοινοπραξίας και IBM Ελλάς Α.Ε

Στις ενοποιημένες οικονομικές καταστάσεις της Εταιρίας για τη χρήση 2007 περιλαμβάνονται:

	% Συμμετοχής	ΜΕΘΟΔΟΣ ΕΝΟΠΙΩΣΗΣ	Κύρια Δραστηριότητα
ALTEC ABEE	ΜΗΤΡΙΚΗ		Εμπορία Η/Υ- Τηλεπικοινωνιακού εξοπλισμού και συναφών ειδών
ΘΥΓΑΤΡΙΚΕΣ			
MICROLAND COMPUTERS AEBE	48,08%	Ολική	Αλυσίδα λιανικής πώλησης ειδών πληροφορικής και τηλεπικοινωνιακού εξοπλισμού
MICROLAND CYPRUS LTD	48,08%	Ολική	Εισαγωγή και εμπορία ηλεκτρικών, ηλεκτρονικών ειδών, ηλεκτρονικών υπολογιστών και συναφών ειδών και παραγωγή λογισμικού Η/Υ
MICROLAND ROMANIA SRL	48,08%	Ολική	Εισαγωγή, εξαγωγή και εμπορία Η/Υ, παραγωγή Η/Υ, παροχή τεχνικών υπηρεσιών Η/Υ, ανάπτυξη και εμπορία εφαρμογών πληροφορικής
UNISOFT ROMANIA SA	99,60%	Ολική	Παραγωγή και διάθεση λογισμικού
ALTEC TELECOMS AE	70,00%	Ολική	Άσκηση επιχειρηματικής δραστηριότητας στο τομέα του διαδικτύου και των τηλεπικοινωνιών

DATAMED AE	70,00%	Ολική	Ολοκληρωμένα πληροφοριακά συστήματα στο τομέα υγείας και πρόνοιας
ΣΥΓΧΡΟΝΕΣ ΕΚΠΑΙΔΕΥΤΙΚΕΣ ΥΠΗΡΕΣΙΕΣ ΑΕ	100,00%	Ολική	Παροχή εκπαίδευσης σε θέματα Πληροφορικής Διοίκησης, Οικονομίας και Management. Η εταιρία αποτελεί εξουσιοδοτημένο Κέντρο Επαγγελματικής Κατάρτισης (ΚΕΚ)
ΟΡΟΣΗΜΟ ΠΛΗΡΟΦΟΡΙΚΗ ΑΕ	51,00%	Ολική	Παραγωγή & υπηρεσίες λογισμικού
OTS A.E	60,00%	Ολική	Παραγωγή και υπηρεσίες λογισμικού
SYSWARE BULGARIA AD	99,00%	Ολική	Παραγωγή και υπηρεσίες λογισμικού
SYSWARE ROMANIA SRL	100,00%	Ολική	Παροχή ολοκληρωμένων λύσεων μηχανογράφησης και τηλεπικοινωνιών
UNISOFT BULGARIA AD	96,50%	Ολική	Παραγωγή και διάθεση λογισμικού
ΣΥΓΓΕΝΕΙΣ			
ΚΟΙΝΟΠΡΑΞΙΑ ΟΛΟΚΛΗΡΩΜΕΝΩΝ ΕΡΓΩΝ ΠΛΗΡΟΦΟΡΙΚΗΣ ALTEC-INFOQUEST – INTRAKOM SERVICES –PC SYSTEMS	25,00%	Καθαρή θέση.	Εμπορία προι/οντων πληροφορικής
ΚΟΙΝΟΠΡΑΞΙΑ ALTEC-BYTE	50,00%	Καθαρή θέση.	Συναρμολόγηση Η/Υ IBM δυνάμει σχετικής σύμβασης μεταξύ κοινοπραξίας και IBM Ελλάς Α.Ε

Στην χρήση 2007 ενοποιείτε με τη μέθοδο της καθαρής θέσης η Κοινοπραξία Ολοκληρωμένων έργων πληροφορικής σε αντίθεση με την προηγούμενη χρήση 2006. Στην παρούσα χρήση 2007 στον όμιλο δεν ενοποιείτε η εταιρία HEMS Ε.Π.Ε διότι εκκαθαρίστηκε σε αντίθεση με την προηγούμενη χρήση 2006 που ενοποιήθηκε με τη μέθοδο της Ολικής Ενοποίησης .

Στις ενοποιημένες οικονομικές καταστάσεις της Εταιρίας για τη χρήση 2008 περιλαμβάνονται οι ίδιες οι θυγατρικές και συγγενείς εταιρείες που ήταν και την 31/12/2007 χωρίς να μεταβληθεί η μέθοδος ενσωμάτωσης των εταιρειών που συμμετέχουν στην ενοποίηση σε σχέση με τη προηγούμενη χρήση 31/12/2007.

Στον πίνακα που ακολουθεί παρουσιάζεται η συμμετοχή της μητρικής εταιρίας ALTEC καθώς και των ενοποιούμενων εταιριών του Ομίλου, στα ενοποιημένα ίδια κεφάλαια, στο ενοποιημένο Ενεργητικού, στον ενοποιημένο κύκλο εργασιών και στα ενοποιημένα αποτελέσματα μετά φόρων του Ομίλου την 31.12.2008:

31/12/2008	ΙΔΙΑ ΚΕΦΑΛΑΙΑ		ΚΥΚΛΟΣ ΕΡΓΑΣΙΩΝ		ΕΝΕΡΓΗΤΙΚΟ		ΑΠΟΤΕΛΕΣΜΑΤΑ ΜΕΤΑ ΑΠΟ ΦΟΡΟΥΣ	
	(σε €)	%	(σε . €)	%	(σε . €)	%	(σε . €)	%
ALTEC ABEE (Μητρική)	-43.732.098	55,39%	58.347.056	45,84%	146.954.388	78,84%	-146.859.906	96,95%

MICROLAND COMPUTERS AEBE	-13.972.936	17,70%	47.365.339	37,22%	13.558.564	7,27%	-25.250.301	16,67%
MICROLAND CYPRUS LTD	-234.989	0,30%	0	0,00%	405.565	0,22%	0	0,00%
MICROLAND ROMANIA SRL	-359.819	0,46%	0	0,00%	50.696	0,03%	0	0,00%
UNISOFT ROMANIA SA	-127.448	0,16%	425.169	0,33%	179.307	0,10%	43.650	-0,03%
ALTEC TELECOMS AE	-49.103.584	62,19%	33.111.500	26,02%	22.629.940	12,14%	-37.228.118	24,58%
DATAMED AE	1.074.270	-1,36%	2.867.187	2,25%	4.150.926	2,23%	-11.788	0,01%
ΣΥΓΧΡΟΝΕΣ ΕΚΠΑΙΔΕΥΤΙΚΕΣ ΥΠΗΡΕΣΙΕΣ Α.Ε	730.092	-0,92%	2.607.334	2,05%	2.498.448	1,34%	7.111	0,00%
ΟΡΟΣΗΜΟ ΠΛΗΡΟΦΟΡΙΚΗ Α.Ε	165.263	-0,21%	1.345.859	1,06%	530.694	0,28%	-9.969	0,01%
OTS AE	2.558.483	-3,24%	7.392.423	5,81%	6.947.506	3,73%	753.795	-0,50%
SYSWARE BULGARIA AD	-64.206	0,08%	351.218	0,28%	266.390	0,14%	-43.217	0,03%
SYSWARE ROMANIA SRL	258.873	-0,33%	9.194.053	7,22%	11.655.325	6,25%	233.335	-0,15%
UNISOFT BULGARIA AD	53.637	-0,07%	81.335	0,06%	134.255	0,07%	-16.459	0,01%
ΚΟΙΝΟΠΡΑΞΙΑ ALTEC-BYTE	-61.986	0,08%	38.236	0,03%	0,00	0,00%	0,00	0,00%
ΚΟΙΝΟΠΡΑΞΙΑ ΟΛΟΚΛΗΡΩΜΕΝΩΝ ΕΡΓΩΝ ΠΛΗΡΟΦΟΡΙΚΗΣ	65.994	-0,08%	7.491	0,01%	0,00	0,00%	0,00	0,00%
ΔΙΕΤΑΙΡΙΚΕΣ ΑΠΑΛΟΙΦΕΣ	23.795.784	-30,14%	-35.861.103	-28,18%	-23.568.646	-12,64%	56.896.746	-37,56%
ΣΥΝΟΛΟ	-78.954.670	100%	127.273.097	100%	186.393.358	100%	-151.485.121	100,00%

Πηγή : Τα ως άνω κονδύλια προέρχονται από της δημοσιευμένες οικονομικές καταστάσεις των χρήσεων 2006-2008 . Η Επεξεργασία στοιχείων έγινε από την Εταιρεία, μη ελεγμένων από Ορκωτό Ελεγκτή – Λογιστή .

2.17.2 Χρηματοοικονομικές πληροφορίες ενοποιημένων οικονομικών καταστάσεων χρήσεων 2006 - 2008

Πρώτη Εφαρμογή των Διεθνών Προτύπων Χρηματοοικονομικής Πληροφόρησης:
Σύμφωνα με την Ευρωπαϊκή Νομοθεσία 1606/2002 και βάσει του ν. 3229/2004 (όπως τροποποιήθηκε από το ν. 3301/2004) οι ελληνικές εταιρίες που είναι εισηγμένες σε οποιοδήποτε Οργανωμένη Αγορά υποχρεούνται να καταρτίζουν τις Οικονομικές τους Καταστάσεις για τις χρήσεις από την 01.01.2005 και εντεύθεν σύμφωνα με τα ΔΛΠ/ΔΠΧΠ. Συμφώνως προς τις διατάξεις της προαναφερθείσας νομοθεσίας, η ALTEC είναι υποχρεωμένη να παρουσιάσει συγκριτικές Ενοποιημένες Οικονομικές Καταστάσεις σύμφωνα με τα ΔΛΠ/ΔΠΧΠ, τουλάχιστο για μία χρήση (31.12.2004). Επομένως, η Εταιρία υιοθετεί για πρώτη φορά τα ΔΛΠ/ΔΠΧΠ όπως αναφέρεται παραπάνω, έχει ημερομηνία Ενοποιημένων Οικονομικών Καταστάσεων την 31.12.2005 και ημερομηνία μετάβασης την 01.01.2004.

2.17.2.1 Χρηματοοικονομικές πληροφορίες ενοποιημένων αποτελεσμάτων

χρήσεων 2006-2008

Στους ακόλουθους πίνακες παρατίθενται τα στοιχεία της κατάστασης αποτελεσμάτων του Ομίλου Α LTEC για τις χρήσεις 2006-2008 .

Στοιχεία Ενοποιημένης Κατάστασης Αποτελεσμάτων Χρήσεως 2006-2007-2008			
(ποσά σε €)	1/1-31/12/2006	1/1-31/12/2007	1/1-31/12/2008
Κύκλος Εργασιών	195.119.992	228.512.257	127.273.097
Κόστος Πωληθέντων	(138.356.134)	(164.136.984)	(105.858.025)
Μικτά Αποτελέσματα	56.763.858	64.375.273	21.415.072
(% στον κύκλο εργασιών)	29,09%	28.17%	16,83%
Άλλα έσοδα εκμετάλλευσης	3.237.132	2.589.031	1.982.514
Σύνολο	60.000.990	66.964.304	23.397.586
Έξοδα διοικητικής λειτουργίας	(9.130.873)	(9.586.074)	(9.903.133)
Έξοδα λειτουργίας διαθέσεως	(30.387.301)	(39.835.722)	(39.198.004)
Έξοδα ερευνών & ανάπτυξης	(5.247.997)	(6.028.379)	(4.870.144)
Απομείωση αξίας στοιχείων Ενεργητικού	0	0	(103.632.833)
Λοιπά λειτουργικά έξοδα	(1.341.515)	(1.802.447)	(3.450.031)
Αποσβέσεις (ήδη συμπεριλάβε κ.π. και ε.δ.)	8.334.064	9.554.933	8.952.643
Αποτελέσματα προ φόρων, χρηματοδοτικών και επενδυτικών αποτελεσμάτων και αποσβέσεων(EBITDA)	22.227.368	19.266.615	(128.703.916)
(% στον κύκλο εργασιών)	11,39%	8,43%	-101,12%
Αποσβέσεις	(8.334.064)	(9.554.933)	(8.952.643)
Αποτελέσματα προ φόρων,, χρηματοδοτικών και επενδυτικών αποτελεσμάτων	13.893.304	9.711.682	(137.656.559)
(% στον κύκλο εργασιών)	7,12%	4,25%	-108,16%
Πλέον: Χρηματοοικονομικά έσοδα	122.982	187.570	73.218
Μείον: Χρηματοοικονομικά Έξοδα	(8.692.055)	(10.697.083)	(12.251.814)
Πλέον/Μείον: Κέρδη (ζημίες) αποτίμησης	(412.634)	(186.819)	0
Αποτελέσματα προ φόρων	4.911.597	(984.650)	(149.835.155)
(% στον κύκλο εργασιών)	2,52%	-0,43%	-117,73%
Φόροι	(2.187.348)	(6.330.774)	(1.649.967)
Αποτελέσματα μετά από φόρους	2.724.249	(7.315.425)	(151.485.120)
(% στον κύκλο εργασιών)	1,40%	-3,20%	-119,02%
Κατανέμονται σε :			
Μετόχους Εταιρίας	2.540.357	-4.020.032	-127.498.992
Δικαιώματα Μειοψηφίας	183.893	-3.29.5293	-23.986.128

Πηγή: Δημοσιευμένες οικονομικές καταστάσεις που συντάχθηκαν από την ALTEC βάσει Δ.Π.Χ.Π. και έχουν ελεγχθεί από Ορκωτό Ελεγκτή-Λογιστή.

Κύκλος Εργασιών

Ο Ενοποιημένος κύκλος κατά τη χρήση 2008 ανήλθε σε € 127.273 χιλ. έναντι € 228.512 χιλ. στη χρήση 2007 παρουσιάζοντας μείωση κατά 44,3%. Τα λειτουργικά κέρδη προ φόρων, τόκων και αποσβέσεων (EBITDA) του Ομίλου ανήλθαν σε € (112,882) χιλ. έναντι € 19.209 χιλ. την 31.12.2007. Τα καθαρά αποτελέσματα του Ομίλου προ φόρων ανέρχονται σε € (149,835) χιλ. έναντι (985) χιλ. την 31.12.2007. και η ζημία του Ομίλου μετά από φόρους ανέρχεται σε € (151.485) χιλ. έναντι ζημίας € (7,315) την 31.12.2007. Η μείωση του κύκλου εργασιών έρχεται ως αναπόδραστη συνέπεια δύο εξαιρετικά σημαντικών γεγονότων. Το

πρώτο συνδέεται με το οικονομικό αδιέξοδο, στο οποίο οδηγήθηκε η θυγατρική του Ομίλου ALTEC TELECOMS μετά από τη διακοπή διασύνδεσης από τον ΟΤΕ, και το οποίο της επέβαλε εν τέλει ως μόνη λύση την υποβολή αίτησης πτώχευσης. Η παύση της δραστηριότητας της θυγατρικής έπληξε τα αποτελέσματα, όχι μόνο της εταιρείας αλλά και όλων των συνδεδεμένων εταιρειών του Ομίλου. Το δεύτερο συνδέεται με την διεθνή χρηματοοικονομική κρίση, η οποία περιόρισε δραστικά τον κύκλο εργασιών και τη δραστηριότητα του Ομίλου που αφορά την πληροφορική.

Όσον αφορά τη χρήση 2007, ο κύκλος εργασιών του Ομίλου παρουσίασε αύξηση κατά 17,11% και ανήλθε σε 228.512 χιλ έναντι 195.119 χιλ την 31.12.2006. Τα κέρδη προ φόρων τόκων & αποσβέσεων παρουσίασε αύξηση κατά 39,73% και ανήλθαν σε € 20.636 χιλ. έναντι 14.767 χιλ. την 31.12.2006.

Η ανάλυση του ενοποιημένου κύκλου εργασιών του Ομίλου ανά δραστηριότητα του για την εξεταζόμενη περίοδο παρουσιάζεται στην ενότητα 2.7.2 «Ανάλυση Εσόδων ανά Τομέα Δραστηριότητας».

Μικτά Κέρδη/ Ζημίες – Μικτό Περιθώριο Κέρδους/Ζημίας

Το μικτό αποτέλεσμα διαμορφώθηκε κατά τη χρήση 2008 σε κέρδος ύψους € 21.415 χιλ. από κέρδη ύψους € 64.375 χιλ. το 2007 και κέρδη ύψους € 56.763 χιλ. το 2006. Η μεταβολή της χρήσης 2008 σε σχέση με τη προηγούμενη χρήση οφείλεται κυρίως στη μείωση του κύκλου εργασιών. Αντίστοιχα το μικτό περιθώριο διαμορφώθηκε σε 16,83% στη χρήση 2008 από 28,17% στη χρήση 2007 και 29,09% στη χρήση 2006. Τέλος το μικτό περιθώριο επηρέασε και η ανελαστικότητα ορισμένων δαπανών που παρέμειναν σταθερές, παρά το γεγονός ότι ο κύκλος εργασιών μειώθηκε κατά τη χρήση 2008 σε σχέση με τις προηγούμενες χρήσεις 2007 και 2006.

Ειδικότερα, το κόστος πωλήσεων για τον Όμιλο την εξεταζόμενη τριετία 2006-2008 αναλύεται στον παρακάτω πίνακα:

ΚΟΣΤΟΣ ΠΩΛΗΘΕΝΤΩΝ (ποσά σε €)	1/1- 31/12/2006	1/1- 31/12/2007	1/1- 31/12/2008
Κόστος εμπορευμάτων	75.864.530	0	0
Παροχές σε εργαζόμενους	9.988.127	4.9354.937	18.123.076
Αμοιβές και έξοδα τρίτων	10.761.176	66.493.520	51.740.641
Παροχές τρίτων	39.538.433	45.677.911	34.722.323
Φόροι-Τέλη	10.185	6.138	9.166
Διάφορα έξοδα	516.614	506.722	188.620
Αποσβέσεις ενσώματων παγίων περιουσιακών στοιχείων	1.677.069	2.097.757	1.074.198
Σύνολο	138.356.134	164.136.985	105.858.025

Πηγή: Δημοσιευμένες οικονομικές καταστάσεις που συντάχθηκαν από την Altec βάσει Δ.Π.Χ.Π. και έχουν ελεγχθεί από Ορκωτό Ελεγκτή-Λογιστή.

Έξοδα Διοικητικής Λειτουργίας

Τα έξοδα διοικητικής λειτουργίας του Ομίλου παρουσίασαν αύξηση κατά τη τριετία 2006-2007-2008. Τα έξοδα διοίκησης του Ομίλου για την εξεταζόμενη περίοδο 2006-2008 αναλύονται στον παρακάτω πίνακα:

ΕΞΟΔΑ ΔΙΟΙΚΗΤΙΚΗΣ ΛΕΙΤΟΥΡΓΙΑΣ (ποσά σε €)	1/1-31/12/2006	1/1- 31/12/2007	1/1- 31/12/2008
Παροχές σε εργαζόμενους	2.835.499	3.239.401	3.273.562
Αμοιβές και έξοδα τρίτων	1.401.268	1.539.302	1.460.218
Παροχές τρίτων	862.599	1.283.170	1.878.149

Φόροι-Τέλη	539.739	713.460	330.760
Διάφορα έξοδα	1.587.638	1.043.021	983.866
Αποσβέσεις ενσώματων παγίων περιουσιακών στοιχείων	1.541.093	1.736.472	2.009.650
Προβλέψεις	363.037	31.247	-33.071
Σύνολο	9.130.873	9.586.074	9.903.133

Πηγή: Δημοσιευμένες οικονομικές καταστάσεις που συντάχθηκαν από την ALTEC βάσει Δ.Π.Χ.Π. και έχουν ελεγχθεί από Ορκωτό Ελεγκτή-Λογιστή.

Σημειώνεται ότι ο λογαριασμός «Προβλέψεις» αφορά πρόβλεψη αποζημίωσης προσωπικού. Τη χρήση 2008 το αρνητικό πρόσημο αφορά αναστροφή της πρόβλεψης λόγω μη χρησιμοποίησης της.

Έξοδα Ερευνών και ανάπτυξης

Τα έξοδα διοίκησης του Ομίλου για την εξεταζόμενη περίοδο 2006–2008 αναλύονται στον παρακάτω πίνακα:

Έξοδα Ερευνών και ανάπτυξης (ποσά σε €)	<u>1/1-31/12/2006</u>	<u>1/1-31/12/2007</u>	<u>1/1-31/12/2008</u>
-Παροχές σε εργαζόμενους	3.224.716	2.893.098	1.738.523
-Αμοιβές και έξοδα τρίτων	361.456	844.295	569.124
-Παροχές τρίτων	581.936	679.107	1.871.078
-Φόροι-Τέλη	0	0	0
-Διάφορα έξοδα	322.512	740.688	285.415
-Αποσβέσεις ενσώματων παγίων περιουσιακών στοιχείων	757.376	871.191	415.733
-Προβλέψεις δικαιωμάτων προσωπικού	0	0	-9.729
Σύνολο	5.247.997	6.028.379	4.870.144

Πηγή: Δημοσιευμένες οικονομικές καταστάσεις που συντάχθηκαν από την ALTEC βάσει Δ.Π.Χ.Π. και έχουν ελεγχθεί από Ορκωτό Ελεγκτή-Λογιστή.

Έξοδα λειτουργίας διάθεσης

Τα έξοδα λειτουργίας διάθεσης του Ομίλου για την εξεταζόμενη περίοδο 2006–2008 αναλύονται στον παρακάτω πίνακα:

Έξοδα λειτουργίας διάθεσης (ποσά σε €)	<u>1/1-31/12/2006</u>	<u>1/1-31/12/2007</u>	<u>1/1-31/12/2008</u>
-Παροχές σε εργαζόμενους	13.456.814	13.718.953	13.078.838
-Αμοιβές και έξοδα τρίτων	2.345.109	3.451.716	6.968.942
-Παροχές τρίτων	3.434.622	3.378.227	6.598.347
-Φόροι-Τέλη	1.128.205	1.654.594	812.867
-Διάφορα έξοδα	5.412.311	12.672.003	5.308.837
-Αποσβέσεις ενσώματων παγίων περιουσιακών στοιχείων	4.610.240	4.849.513	5.453.063
-Προβλέψεις δικαιωμάτων προσωπικού	0	110.716	-22.890
Σύνολο	30.387.301	39.835.722	38.198.004

Πηγή: Δημοσιευμένες οικονομικές καταστάσεις που συντάχθηκαν από την ALTEC βάσει Δ.Π.Χ.Π. και έχουν ελεγχθεί από Ορκωτό Ελεγκτή-Λογιστή.

Απομείωση αξίας στοιχείων Ενεργητικού

Απομείωση αξίας στοιχείων Ενεργητικού (ποσά σε €)	1/1- 31/12/2006	1/1 -31/12/2007	1/1 -31/12/2008
-Απομείωση αποθεμάτων	0	0	30.613.501
-Απομείωση παγίων	0	0	14.986.724
-Απομείωση απαιτήσεων	0	0	58.032.607
Σύνολο	0	0	103.632.833

Πηγή: Δημοσιευμένες οικονομικές καταστάσεις που συντάχθηκαν από την ALTEC βάσει Δ.Π.Χ.Π. και έχουν ελεγχθεί από Ορκωτό Ελεγκτή-Λογιστή.

Τη χρήση 2008 ο όμιλος προέβη σε απομείωση αξίας στοιχείων του Ενεργητικού συνολικού ύψους ευρώ 103.632.833 λόγω κυρίως της κήρυξης πτώχευσης της ALTEC TELECOMS.

Λοιπά Έσοδα εκμεταλλεύσεως

Τα λοιπά έσοδα εκμεταλλεύσεως για την εξεταζόμενη τριετία 2006-2008 αναλύονται ως ακολούθως:

Λοιπά Έσοδα εκμεταλλεύσεως (ποσά σε €)	1/1- 31/12/2006	1/1- 31/12/2007	1/1- 31/12/2008
-Έσοδα από επιδοτήσεις επιχορηγήσεις	1.015.088	1.079.483	445.873
-Λοιπά έσοδα	1.111.010	78.592	84.430
-Έσοδα από εκμίσθωση παγίων	264.674	227.784	241.253
-Έκτακτα και ανόργανα έσοδα	3.605	252.019	523.938
-Αναλογούσες στη χρήση αποσβέσεις επιχορηγήσεων	367.094	330.147	8.214
-Συναλλαγματικές διαφορές	376.895	398.004	174.097
-Κέρδη από εκποίηση παγίων	98.765	73.181	230.914
-Λοιπά έκτακτα κέρδη	0	24	46.318
-Λοιπά έσοδα προηγούμενων χρήσεων	0	111.758	57.685
-Έσοδα από αχρησιμοποίητες προβλέψεις αποζημίωσης προσωπικού & λοιπές προβλέψεις	0	38.039	81.357
-Κέρδη επανεκμίσθωσης παγίων	0	0	88.437
Σύνολο	3.237.132	2.589.031	1.982.514

Πηγή: Δημοσιευμένες οικονομικές καταστάσεις που συντάχθηκαν από την ALTEC βάσει Δ.Π.Χ.Π. και έχουν ελεγχθεί από Ορκωτό Ελεγκτή-Λογιστή.

Λοιπά λειτουργικά έξοδα

Τα λοιπά έξοδα εκμεταλλεύσεως για την εξεταζόμενη τριετία 2006-2008 αναλύονται ως ακολούθως:

Λοιπά λειτουργικά έξοδα (ποσά σε €)	1/1- 31/12/2006	1/1- 31/12/2007	1/1- 31/12/2008
-Φορολογικά πρόστιμα και προσαυξήσεις	12.722	36.955	14.954
-Προσαυξήσεις εισφορών ασφαλιστικών ταμείων	0	8.335	2.016
-Καταπτώσεις εγγυήσεων ποινικών ρητρών	0	12.330	106.469
-Λοιπά έκτακτα και ανόργανα έξοδα και ζημιές	467.065	239.994	1.017.377
-Συναλλαγματικές διαφορές	165.613	687.777	1.166.697

-Ζημιές από εκποίηση παγίων περιουσιακών στοιχείων	26.317	23.395	324.172
-Ζημιές από διαγραφή παγίων	0	0	353.957
-Ζημιές από καταστροφή ακατάλληλων αποθεμάτων	132.672	115.857	45.333
-Φορολογικά & λοιπά πρόστιμα & προσαυξήσεις προηγούμενων χρήσεων	1.557	237.767	27
-Λοιπά έξοδα προηγούμενων χρήσεων	481.310	325.553	393.378
-Αποαναγνώριση εξόδων εγκατάστασης	54.258	0	0
-Διαγραφή εξόδων	0	114.480	25.651
Σύνολο	1.341.515	1.802.443	3.450.031

Πηγή: Δημοσιευμένες οικονομικές καταστάσεις που συντάχθηκαν από την ALTEC βάσει Δ.Π.Χ.Π. και έχουν ελεγχθεί από Ορκωτό Ελεγκτή-Λογιστή.

Χρηματοοικονομικά Έσοδα-Έξοδα

Τα χρηματοοικονομικά Έσοδα-Έξοδα του Ομίλου, κατά την εξεταζόμενη τριετία 2006-2008, αναλύονται ως ακολούθως:

Χρηματοοικονομικά Έσοδα-Έξοδα	<u>1/1- 31/12/2006</u>	<u>1/1- 31/12/2007</u>	<u>1/1- 31/12/2008</u>
(ποσά σε €)			
Χρεωστικοί τόκοι τραπεζικών υποχρεώσεων	7.356.041	8.595.846	10.876.952
Λοιπά χρηματοοικονομικά έξοδα	1.336.014	2.101.237	1.374.862
Σύνολο χρηματοοικονομικών εξόδων	8.692.055	10.697.083	12.251.814
Πιστωτικοί τόκοι & συναφή έσοδα	122.982	187.570	73.218
Λοιπά χρηματοοικονομικά έσοδα	0	0	0
Σύνολο χρηματοοικονομικών εσόδων	122.982	187.570	73.218
Καθαρά χρηματοοικονομικά έσοδα(έξοδα)	(8.569.073)	(10.509.513)	(12.178.595)

Πηγή: Δημοσιευμένες οικονομικές καταστάσεις που συντάχθηκαν από την ALTEC βάσει Δ.Π.Χ.Π. και έχουν ελεγχθεί από Ορκωτό Ελεγκτή-Λογιστή.

Τα Χρηματοοικονομικά Έσοδα/(Έξοδα) του Ομίλου την 31.12.2008 διαμορφώθηκαν σε ευρώ (12.178) χιλ. και την 31.12.2007 διαμορφώθηκαν σε ευρώ (10.509) χιλ.

Έσοδα / έξοδα επενδύσεων

Τα Έσοδα / έξοδα επενδύσεων του Ομίλου, κατά την εξεταζόμενη τριετία 2006-2008, αναλύονται ως ακολούθως:

Έσοδα / έξοδα επενδύσεων	<u>1/1- 31/12/2006</u>	<u>1/1- 31/12/2007</u>	<u>1/1- 31/12/2008</u>
(ποσά σε €)			
-Έσοδα συμμετοχών και χρεογράφων	40.973	0	0
-Κέρδη από συμμετοχή σε συγγενείς	0	16.499	0
-Κέρδη από πωλήσεις και αποτίμηση επενδύσεων	632.474	75.246	0
Σύνολο εσόδων επενδύσεων	673.446	91.744	0
-Προβλέψεις απομείωσης αξίας επενδύσεων	1.086.080	26.018	0
-Έξοδα και ζημιές επενδύσεων	0	252.545	0

-Ζημιές από συμμετοχές σε συγγενείς	0	0	0
Σύνολο εξόδων επενδύσεων	(1.086.080)	(278.563)	0
Καθαρά έσοδα/ (έξοδα) επενδύσεων	(412.634)	(186.819)	0

Πηγή: Δημοσιευμένες οικονομικές καταστάσεις που συντάχθηκαν από την ALTEC βάσει Δ.Π.Χ.Π. και έχουν ελεγχθεί από Ορκωτό Ελεγκτή-Λογιστή.

Τη χρήση 2008 δεν υπάρχουν έσοδα/έξοδα επενδύσεων για τον Όμιλο. Υπάρχουν όμως για τη μητρική: α) έσοδα συμμετοχών και χρεογράφων ευρώ 174 χιλ και β) προβλέψεις απομείωσης αξίας επενδύσεων ευρώ (25.221) χιλ. και αφορούν την απομείωση της MICROLAND COMPUTERS ABEE , ALTEC TELECOMS, ΣΥΓΧΡΟΝΕΣ ΕΚΠΑΙΔΕΥΤΙΚΕΣ ΥΠΗΡΕΣΙΕΣ Α.Ε και UNISOFT BULGARIA AD .

Φόροι

Οι φόροι του Ομίλου κατά την εξεταζόμενη περίοδο 2006-2008 αναλύονται στον πίνακα που ακολουθεί:

Φόροι (ποσά σε €)	1/1- 31/12/2006	1/1- 31/12/2007	1/1- 31/12/2008
-Φόρος εισοδήματος χρήσεως υπολογισμένος επι φορολογικών κερδών	1.424.363	2.529.766	380.002
-Δαπάνες μη εκπιπτόμενες στη φορολογία εισοδήματος	243.083	0	0
-Λοιποί μη ενσωματωμένοι στο λειτουργικό κόστος	0	0	101.636
-Αναβαλλόμενη φορολογία	0	1.130.763	182.148
-Διαφορές φορολογικού ελέγχου	519.902	80.245	146.181
-Πρόβλεψη διαφορών φορολογικού ελέγχου	0	2.590.000	840.000
Σύνολο	(2.187.348)	(6.330.774)	(1.646.967)

Πηγή: Δημοσιευμένες οικονομικές καταστάσεις που συντάχθηκαν από την Altec βάσει Δ.Π.Χ.Π. και έχουν ελεγχθεί από Ορκωτό Ελεγκτή-Λογιστή.

Σύμφωνα με την παράγραφο 1 του άρθρου 19 του Ν.3697/25.9.2008, ο φορολογικός συντελεστής βάσει του οποίου υπολογίζεται ο φόρος επί των κερδών των εταιρειών, μειώνεται σταδιακά κατά μία ποσοστιαία μονάδα κάθε έτος, από το έτος 2010 μέχρι και το έτος 2014. Το έτος 2014 ο φορολογικός συντελεστής θα ανέρχεται σε 20%. Οι αναβαλλόμενες φορολογικές απαιτήσεις και υποχρεώσεις έχουν επιμετρηθεί με τη χρήση των φορολογικών συντελεστών που θα είναι σε ισχύ την χρήση που αυτές καταστούν οριστικές.

Η ελληνική φορολογική νομοθεσία και οι σχετικές διατάξεις υπόκεινται σε ερμηνείες από τις φορολογικές αρχές. Οι δηλώσεις φόρου εισοδήματος κατατίθενται σε ετήσια βάση, αλλά τα κέρδη ή οι ζημιές που δηλώνονται για φορολογικούς σκοπούς παραμένουν προσωρινά έως ότου οι φορολογικές αρχές εξετάσουν τις φορολογικές δηλώσεις και τα βιβλία του φορολογούμενου τη στιγμή κατά την οποία θα εκκαθαρισθούν και οι σχετικές φορολογικές υποχρεώσεις. Οι φορολογικές ζημιές, στο βαθμό που αναγνωρίζονται από τις φορολογικές αρχές, μπορούν να χρησιμοποιηθούν για τον συμψηφισμό κερδών των πέντε επόμενων χρήσεων που ακολουθούν τη χρήση που αφορούν. Οι ανέλεγκτες φορολογικές χρήσεις της Εταιρείας και του Ομίλου έχουν ως εξής:

ALTEC ABEE	2001 - 2008
MICROLAND COMPUTERS AEBE	2006 - 2008
MICROLAND CYPRUS LTD	1999 - 2008
MICROLAND ROMANIA SRL	1999 - 2008

UNISOFT ROMANIA SA	1996 - 2008
ΣΥΓΧΡΟΝΕΣ ΕΚΠΑΙΔΕΥΤΙΚΕΣ ΥΠΗΡΕΣΙΕΣ ΑΕ	2007 - 2008
ΟΡΟΣΗΜΟ ΠΛΗΡΟΦΟΡΙΚΗ ΑΕ	2007 - 2008
SYSWARE BULGARIA AD	2000 - 2008
SYSWARE ROMANIA SRL	1999 - 2008
UNISOFT BULGARIA AD	2000 - 2008
ΚΟΙΝΟΠΡΑΞΙΑ ALTEC-BYTE	2002 - 2008
ΚΟΙΝΟΠΡΑΞΙΑ ALTEC-INFOQUEST-INTRAKOM SERVICES-PC SYSTEMS	2007 - 2008

Για τις ανέλεγκτες χρήσεις έχουν πραγματοποιηθεί προβλέψεις για κάλυψη της πιθανότητας επιβολής πρόσθετων φόρων σε ενδεχόμενο έλεγχο από τις φορολογικές αρχές συνολικού ποσού € 4.518 χιλ. και € 4.048 χιλ. για τον Όμιλο και την Εταιρεία αντίστοιχα. Ο Όμιλος θεωρεί ότι έχει σχηματίσει επαρκείς προβλέψεις έναντι των πρόσθετων φόρων που πιθανόν να προκύψουν κατά τους μελλοντικούς φορολογικούς ελέγχους, βάσει των ευρημάτων των φορολογικών ελέγχων προηγούμενων ετών και προγενέστερων διερμηνειών των φορολογικών νόμων.

Αποτελέσματα προ και μετά φόρων

Τα Αποτελέσματα προ και μετά φόρων του Ομίλου κατά την εξεταζόμενη περίοδο 2006-2008 αναλύονται στον πίνακα που ακολουθεί:

<u>Αποτελέσματα προ και μετά φόρων (ποσά σε €)</u>	<u>1/1-31/12/2006</u>	<u>1/1-31/12/2007</u>	<u>1/1-31/12/2008</u>
-Αποτελέσματα προ φόρων	4.911.598	(984.650)	(149.835.154)
-Αποτελέσματα μετά φόρων	2.724.249	(7.315.425)	(151.485.121)

Πηγή: Δημοσιευμένες οικονομικές καταστάσεις που συντάχθηκαν από την ALTEC βάσει Δ.Π.Χ.Π. και έχουν ελεγχθεί από Ορκωτό Ελεγκτή-Λογιστή.

Τα αποτελέσματα προ φόρων του Ομίλου κατά τις χρήσεις 2007 & 2008 παρουσίασαν ζημίες ύψους € 984,65 χιλ. και 149.835,15 χιλ. αντίστοιχα από κέρδη ύψους € 4.911,59 χιλ. στη χρήση 2006. και τα αποτελέσματα μετά φόρων διαμορφώθηκαν τη χρήση 2007& 2008 σε ζημίες ύψους € 7.315,42 χιλ και € 151.485,12 χιλ. αντίστοιχα από κέρδη ύψους € 2.724,24 χιλ. στη χρήση 2006 .

2.17.2.2 Χρηματοοικονομικές πληροφορίες ενοποιημένου ισολογισμού χρήσεων 2006-2008.

Στον ακόλουθο πίνακα παρατίθενται τα ενοποιημένα στοιχεία ισολογισμού του Ομίλου ALTEC την περίοδο 2006-2008 .

Ποσά σε ευρώ

ΕΝΕΡΓΗΤΙΚΟ	<u>1/1-31/12/2006</u>	<u>1/1-31/12/2007</u>	<u>1/1-31/12/2008</u>
Ιδιοχρησιμοποιούμενα ενσώματα πάγια στοιχεία	34.701.567	46.461.375	58.029.764
Επενδύσεις σε ακίνητα	5.046.524	5.046.524	5.046.524

Άυλα περιουσιακά στοιχεία	18.283.774	30.966.896	12.471.354
Λοιπά μη κυκλοφορόντα περιουσιακά στοιχεία	5.908.362	3.780.693	5.093.441
Αποθέματα	60.600.750	55.800.326	21.854.586
Απαιτήσεις από πελάτες	140.611.244	149.787.924	49.910.787
Λοιπά κυκλοφορόντα περιουσιακά στοιχεία	700.131	842	28.523.840
Χρηματικά Διαθέσιμα	21.536.122	14.380.978	5.463.062
ΣΥΝΟΛΟ ΕΝΕΡΓΗΤΙΚΟΥ	287.388.474	306.255.558	186.393.358

ΙΔΙΑ ΚΕΦΑΛΑΙΑ ΚΑΙ ΥΠΟΧΡΕΩΣΕΙΣ

Μετοχικό κεφάλαιο	44.155.320	44.155.320	44.155.320
Λοιπά στοιχεία ιδίων κεφαλαίων	29.553.806	25.469.624	(102.090.617)
Σύνολο ιδίων κεφαλαίων ιδιοκτητών μητρικής (α)	73.709.126	69.624.944	(57.935.297)
Δικαιώματα μειοψηφίας (β)	4.361.343	3.128.040	(21.019.372)
Σύνολο ιδίων κεφαλαίων (γ) = (α) + (β)	78.070.469	72.752.984	(78.954.670)
Μακροπρόθεσμες δανειακές υποχρεώσεις	45.053.538	67.385.000	76.372.429
Προβλέψεις / Λοιπές μακροπρόθεσμες υποχρεώσεις	4.304.931	7.593.656	9.821.072
Βραχυπρόθεσμες δανειακές υποχρεώσεις	66.151.568	63.951.342	84.950.843
Λοιπές βραχυπρόθεσμες υποχρεώσεις	93.807.968	94.542.576	94.201.402
Σύνολο υποχρεώσεων (δ)	209.318.005	233.472.575	265.348.028
ΣΥΝΟΛΟ ΙΔΙΩΝ ΚΕΦΑΛΑΙΩΝ ΚΑΙ ΥΠΟΧΡΕΩΣΕΩΝ (γ) + (δ)	287.388.474	306.225.558	186.393.358

Πηγή: Δημοσιευμένες οικονομικές καταστάσεις που συντάχθηκαν από την ALTEC βάσει Δ.Π.Χ.Π. και έχουν ελεγχθεί από Ορκωτό Ελεγκτή-Λογιστή.

Στις οικονομικές καταστάσεις της περιόδου 1.1.-30.9.2009 ορισμένα κονδύλια της προηγούμενης συγκριτικής χρήσης/περιόδου αναταξινομήθηκαν σε σχέση με τις δημοσιευμένες οικολογικές καταστάσεις για σκοπούς παρουσίασης, προκειμένου να καταστούν ομοειδή και συγκρίσιμα με τα αντίστοιχα κονδύλια της τρέχουσας περιόδου ως ακολούθως:

Στον Ισολογισμό της 31/12/2008, έχει αναταξινομηθεί από τις «Αναβαλλόμενες φορολογικές απαιτήσεις», στις «Αναβαλλόμενες φορολογικές υποχρεώσεις» ποσό ύψους ευρώ 3.218.369 για τον Όμιλο με αποτέλεσμα το σύνολο του Ενεργητικού/Ιδίων Κεφαλαίων και Υποχρεώσεων να ανέλθει σε ευρώ 183.174.989 .

Στον Ισολογισμό της 31/12/2008, έχει αναταξινομηθεί για τον Όμιλο, από τις «Προκαταβολές και λοιπές απαιτήσεις», στις «Απαιτήσεις από πελάτες» ποσό ύψους ευρώ 3.376.885 . Εκτός από τις παραπάνω, δεν έχουν γίνει άλλες σημαντικές αναταξινομήσεις.

Πάγια Στοιχεία Ενεργητικού

Τα στοιχεία που απαρτίζουν τα Πάγια Στοιχεία Ενεργητικού του Ομίλου την εξεταζόμενη περίοδο 2006-2008 είναι τα ακόλουθα:

(ποσά σε €)	1/1- 31/12/2006	1/1- 31/12/2007	1/1- 31/12/2008
Επενδύσεις σε ακίνητα	5.046.524	5.046.524	5.046.524
Άυλα περιουσιακά στοιχεία	44.443.410	62.509.722	35.184.580
Γήπεδα- οικόπεδα	11.069.174	20.490.744	22.035.002

Κτίρια & τεχνικές εγκαταστάσεις	22.324.038	22.943.862	37.435.216
Μηχανήματα & μηχανολογικός εξοπλισμός	1.988.234	2.480.790	1.989.095
Μεταφορικά μέσα	428.453	422.397	397.732
Έπιπλα και λοιπός εξοπλισμός	33.554.586	36.062.427	37.458.798
Πάγια υπό εκτέλεση η εγκατάσταση	0	2.685.000	0
Συμμετοχές σε επιχειρήσεις συγγενείς (1)	0	16.499	16.499
Επενδύσεις διαθέσιμες προς πώληση (2)	2.022.828	245.398	245.398
Μακροπρόθεσμες απαιτήσεις(4)	304.608	318.776	269.778
Λοιπά στοιχεία πάγιου ενεργητικού (Αναβαλλόμενες φορολογικές απαιτήσεις) (3)	3.580.926	3.200.019	4.561.767
Σύνολο	124.762.781	156.422.158	144.640.389
Μείον : Αποσβέσεις παγίων	60.822.554	70.166.670	63.999.305
Σύνολο Πάγιου Ενεργητικού	63.940.227	86.255.488	80.641.084

Πηγή: Βάσει δημοσιευμένων οικονομικών καταστάσεων που συντάχθηκαν από την ALTEC βάσει Δ.Π.Χ.Π. και έχουν ελεγχθεί από Ορκωτό Ελεγκτή-Λογιστή.

(1) Οι συμμετοχές σε συγγενείς εταιρείες την 31.12.2008 αναλύονται ως εξής:

Συγγενείς εταιρείες	Ποσοστό συμμετοχή	Χώρα ίδρυσης	Λογιστικό υπόλοιπο 31.12.2008	Σύνολο ιδίων κεφαλαίων	Κύκλος εργασιών
ΚΟΙΝΟΠΡΑΞΙΑ ALTEC-BYTE	50,00%	Ελλάδα	0	-61.986	0
ΚΟΙΝΟΠΡΑΞΙΑ ΟΛΟΚΛΗΡΩΜΕΝΩΝ ΕΡΓΩΝ ΠΛΗΡΟΦΟΡΙΚΗΣ ALTEC - INFOQUEST-INTRAKOM SERVICES-PC SYSTEMS	25,00%	Ελλάδα	16.499	65.994	0

Πηγή: Δημοσιευμένες οικονομικές καταστάσεις που συντάχθηκαν από την ALTEC βάσει Δ.Π.Χ.Π. και έχουν ελεγχθεί από Ορκωτό Ελεγκτή-Λογιστή.

(2): Οι επενδύσεις διαθέσιμες προς πώληση του ομίλου την 31.12.2008 αντιπροσωπεύουν συμμετοχές στις ακόλουθες εταιρείες:

Εταιρίες	% Συμμετοχής	Αξία κτήσης	Απομειώσεις έως 31.12.2008	Υπόλοιπο 31.12.2008
Μετοχές της εταιρείας INA (ΙΝΣΤ. ΕΡ.)	10,55%	139.398	0	139.398
ΜΕΤΟΧΕΣ I.S.I. LTD	45,00%	10.573	10.573	0
ΣΥΜΜΕΤΟΧΗ ΣΤΟ ΠΑΡΚΟ ΥΨ. ΤΕΧΝΟΛΟΓΙΑΣ "ΑΚΡΟΠΟΛΙΣ"	0,65%	45.000	0	45.000
ΣΥΜΜΕΤΟΧΗ ΣΕ ΚΟΙΝΟΠΡΑΞΙΑ ΟΛΥΜΠΙΑΚΩΝ ΕΡΓΩΝ ΠΛΗΡΟΦΟΡΙΚΗΣ	25%	60.000	0	60.000
A.L.T.E A.E.	3.642.701 μετοχές	-	0	0

ΛΟΙΠΕΣ		2.761	1.761	1.000
Σύνολο		257.732	12.334	245.398

Πηγή: Δημοσιευμένες οικονομικές καταστάσεις που συντάχθηκαν από την ALTEC βάσει Δ.Π.Χ.Π. και έχουν ελεγχθεί από Ορκωτό Ελεγκτή-Λογιστή.

Οι επενδύσεις διαθέσιμες-προς-πώληση αφορούν επενδύσεις οι οποίες αναμένεται να διαρκέσουν για μια αόριστη χρονική περίοδο, αλλά που μπορούν να πωληθούν άμεσα σε περίπτωση ανάγκης ρευστότητας ή αλλαγής στα επιτόκια. Αυτές οι επενδύσεις συμπεριλαμβάνονται στο πάγιο ενεργητικό.

(3): Ανάλυση των αναβαλλόμενων φόρων για τη περίοδο 2006-2008 παραπέμπουμε κατωτέρω .

(4): Οι λοιπές μακροπρόθεσμες απαιτήσεις αφορούν δοσμένες εγγυήσεις ΔΕΗ καθώς και ανοικίων .

Ειδικότερα Οι Συμμετοχές σε θυγατρικές επιχειρήσεις της μητρικής εταιρείας (ALTEC ABEE) αναλύονται κατωτέρω για την 31.12.2008

ΕΤΑΙΡΕΙΕΣ	Κατά την 31.12.2008				Κατά την 31.12.2007			
	Ποσοστό συμμετοχής	Αξία κτήσης	Από-μείωση	Υπόλοιπο	Ποσοστό συμμετοχής	Αξία κτήσης	Απομείωση	Υπόλοιπο
MICROLAND COMPUTERS A.E.B.E.	48,08%	9.570.496	4.812.416	4.758.079	48,16%	9.570.496	0	9.570.496
ALTEC TELECOMS AE	70,00%	19.588.188	19.588.188	0	70,00%	19.588.188	0	19.588.188
OTS AE	60,00%	723.698	0	723.698	60,00%	723.698	0	723.698
ΟΡΟΣΗΜΟ ΠΛΗΡΟΦΟΡΙΚΗ ΑΕ	51,00%	264.123	0	264.123	51,00%	264.123	0	264.123
ΣΥΓΧΡΟΝΕΣ ΕΚΠΑΙΔΕΥΤΙΚΕΣ ΥΠΗΡΕΣΙΕΣ ΑΕ	100,00%	2.385.820	881.000	1.504.820	100,00%	2.385.820	0	2.385.820
DATAMED AE	70,00%	205.429	0	205.429	70,00%	205.429	0	205.429
UNISOFT ROMANIA SA	99,96%	234.157	0	234.157	99,96%	234.157	0	234.157
UNISOFT BULGARIA AD	96,50%	198.640	114.800	83.841	96,50%	198.640	0	198.640
SYSWARE ROMANIA SRL	100,00%	186.555	0	186.555	100,00%	186.555	0	186.555
SYSWARE BULGARIA AD	99,00%	97.128	0	97.128	99,00%	97.128	0	97.128
Υπόλοιπο		33.454.235	25.396.404	8.057.831	33.454.235	33.454.235	0	33.454.235

Πηγή: Δημοσιευμένες οικονομικές καταστάσεις που συντάχθηκαν από την ALTEC βάσει Δ.Π.Χ.Π. και έχουν ελεγχθεί από Ορκωτό Ελεγκτή-Λογιστή.

Η απομείωση των συμμετοχών της μητρικής πραγματοποιήθηκαν στη χρήση 2008 ως

εξής :

α. Το κόστος κτήσης της Microland προσαρμόσθηκε στο ύψος της χρηματιστηριακής τιμής

της κατά την 31.12.2008.

β. Η Altec Telecoms απομειώθηκε 100% λόγω πτώχευσης

γ. Η απομείωση των δύο υπολοίπων θυγατρικών βασίστηκε στις αποτιμήσεις αυτών με βάση σχετικές εκθέσεις και κατόπιν σύγκρισης των αντίστοιχων λογιστικών αξιών και αξιών χρήσης (value in use) κατά την 31.12.2008.

Αναβαλλόμενοι φόροι

Τη εξεταζόμενη περίοδο 2006-2008 για τον Όμιλο το σύνολο των Αναβαλλόμενων φορολογικών απαιτήσεων/υποχρεώσεων αναλύεται κατωτέρω

(ποσά σε €)	1/1- 31/12/2006	1/1- 31/12/2007	1/1- 31/12/2008
Αναβαλλόμενες φορολογικές απαιτήσεις	3.580.926	3.200.019	4.561.767
Αναβαλλόμενες φορολογικές υποχρεώσεις	-924.617	-1.674.473	-3.218.369
Σύνολο Αναβαλλόμενων φόρων στον Ισολογισμό	2.656.309	1.525.545	1.343.398
<u>Αναβαλλόμενες φορολογικές απαιτήσεις/υποχρεώσεις (ποσά σε €)</u>	1/1- 31/12/2006	1/1- 31/12/2007	1/1- 31/12/2008
-Χρηματοδοτικές μισθώσεις ενσώματων ακινήτοποιήσεων	0	0	-17.318
-Αποσβέσεις & προσαρμογή κερδών/ζημιών παγίων περιουσιακών στοιχείων	-2.146.085	-2.134.828	-1.555.389
-Από-αναγνώριση & προσαρμογή αποσβέσεων εξόδων πολυετούς αποσβέσεως	-3.571.837	-3.832.023	-1.645.662
-Απομείωση αξίας λογαριασμών εισπρακτέων	4.281.922	4.281.922	3.567.470
-Αποζημίωσης προσωπικού λόγω εξόδου από την υπηρεσία	517.506	538.331	411.287
-Φορολογικές ζημιές που θα αναγνωρισθούν φορολογικά σε επόμενες χρήσεις	2.747.935	1.959.327	0
-Κέρδη επαναμίσθωσης ενσώματων ακινήτοποιήσεων	826.867	712.817	583.010
Σύνολο αναβαλλόμενων φόρων στον Ισολογισμό	2.656.308	1.525.545	1.343.398

Πηγή: Δημοσιευμένες οικονομικές καταστάσεις που συντάχθηκαν από την ALTEC βάσει Δ.Π.Χ.Π. και έχουν ελεγχθεί από Ορκωτό Ελεγκτή-Λογιστή.

Αποθέματα

Αναλυτικά, το υπόλοιπο του λογαριασμού «Αποθέματα» του ομίλου για την εξεταζόμενη περίοδο 2006-2008 παρουσιάζεται στον πίνακα που ακολουθεί:

(ποσά σε €)	1/1- 31/12/2006	1/1- 31/12/2007	1/1- 31/12/2008
-Εμπορεύματα	10.869.258	11.999.307	10.101.048
-Προϊόντα έτοιμα και ημιτελή –	169.062	641.884	427.435

υποπροϊόντα & υπολείμματα			
-Παραγωγή σε εξέλιξη	46.560.187	39.344.514	10.464.849
-Πρώτες και βοηθητικές ύλες Αναλ. Υλικά			
Ανταλλακτικά και είδη συσκευασίας	1.373.919	2.594.008	840.424
-Προκαταβολές για αγορά αποθεμάτων	1.628.325	1.220.612	20.830
Σύνολο Αποθεμάτων	60.600.750	55.800.326	21.854.586

Πηγή: Δημοσιευμένες οικονομικές καταστάσεις που συντάχθηκαν από την ALTEC βάσει Δ.Π.Χ.Π. και έχουν ελεγχθεί από Ορκωτό Ελεγκτή-Λογιστή.

Τα αποθέματα απεικονίζονται στη χαμηλότερη αξία μεταξύ του κόστους κτήσεως ή του κόστους παραγωγής τους και της καθαρής ρευστοποιήσιμης αξίας τους. Καθαρή ρευστοποιήσιμη αξία είναι η εκτιμώμενη τιμή πώλησης, μειωμένη με το κόστος διάθεσης των αποθεμάτων. Το κόστος των αποθεμάτων προσδιορίζεται με τη μέθοδο του σταθμικού μέσου όρου και περιλαμβάνει τις δαπάνες απόκτησης των αποθεμάτων και τις δαπάνες μεταφοράς τους στην τοποθεσία που βρίσκονται.

Η μείωση των αποθεμάτων κατά 60,83% τη χρήση 2008 σε σχέση με τη προηγούμενη χρήση 2007 οφείλεται σε μεγάλο βαθμό στην απομείωση αποθεμάτων κατά ευρώ 30.613,50 χιλ. που έγινε στη χρήση 2008 και αφορά κυρίως τη πτώχευση της θυγατρική ALTEC TELECOMS .

Απαιτήσεις από πελάτες και λοιπά στοιχεία Ενεργητικού

Αναλυτικά, οι Απαιτήσεις από πελάτες και λοιπά στοιχεία Ενεργητικού του ομίλου παρουσιάζεται στον πίνακα που ακολουθεί:

(ποσά σε €)	<u>1/1- 31/12/2006</u>	<u>1/1- 31/12/2007</u>	<u>1/1- 31/12/2008</u>
-Απαιτήσεις από πελάτες	128.020.829	116.666.346	124.540.219
-Γραμμάτια εισπρακτέα στο χαρτοφυλάκιο	10.313	0	0
-Γραμμάτια εισπρ. στις τράπεζες για εγγύηση	1.356	0	0
-Γραμμάτια σε καθυστέρηση	63.132	0	0
-Επιταγές εισπρακτέες χαρτοφυλακίου	21.059.340	14.925.544	2.189.750
-Επιταγές εισπρακτέες σε εγγύηση	907.657	14.805.650	9.812.294
-Επιταγές σε καθυστέρηση	6.645.614	6.716.644	15.643.644
-Δεσμευμένοι λογαριασμοί καταθέσεων	15.422	15.422	15.422
-Επισφαλείς-Επίδικοι πελάτες	61.629	61.629	61.629
-Χρεώστες Διάφοροι	31.924.649	37.108.995	26.340.880
-Λογ/σμοί διαχείρισης προκαταβολών & πιστώσεων	260.990	250.536	231.723
-Έξοδα επομένων χρήσεων	3.214.9551	11.690.242	9.510.072
-Έσοδα χρήσης εισπρακτέα	6.666.026	5.889.613	400.736
-Λοιποί μεταβατικοί λογαριασμοί	24.358	26.159	191.740
	198.876.266	208.156.779	188.938.110
Μείον : Προβλέψεις (1)	(58.265.022)	(58.368.854)	(110.504.325)
Σύνολο Πελατών και λοιπών απαιτήσεων	140.611.244	149.787.924	78.433.785

Πηγή: Δημοσιευμένες οικονομικές καταστάσεις που συντάχθηκαν από την ALTEC βάσει Δ.Π.Χ.Π. και έχουν ελεγχθεί από Ορκωτό Ελεγκτή-Λογιστή.

(1): Η αύξηση των προβλέψεων κατά 89,32% τη χρήση 2008 σε σχέση με τη προηγούμενη

χρήση 2007 αφορά κυρίως τη πτώχευση της θυγατρική ALTEC TELECOMS .

Όλες οι απαιτήσεις είναι βραχυπρόθεσμες και δεν απαιτείται προεξόφληση κατά την ημερομηνία του Ισολογισμού. Δεν υπάρχει συγκέντρωση του πιστωτικού κινδύνου σε σχέση με τις απαιτήσεις από πελάτες, καθώς ο Όμιλος έχει μεγάλο αριθμό πελατών και ο πιστωτικός κίνδυνος διασπείρεται.

Οι λογιστικές αξίες των ανωτέρω απαιτήσεων αντιπροσωπεύουν την εύλογη τους αξία. Το σύνολο των εμπορικών απαιτήσεων της Εταιρείας και του ομίλου, αναλύεται ως ακολούθως:

Ανάλυση ληκτότητας απαιτήσεων από πελάτες

Η ενηλικίωση υπολοίπων της 31/12/2008 των εμπορικών απαιτήσεων της Εταιρείας και του Ομίλου σε σχέση με τα πλαίσια της προκαθορισμένης πιστωτικής πολιτικής (κατά κύριο λόγο τέσσερις έως πέντε μήνες) έχει ως ακολούθως:

Η Εταιρία	Κατά την 31/12/2008	Κατά την 31/12/2007
(Ποσά σε €)		
Έως 5 μήνες	18.912.952	34.067,422
Από 5 έως 12 μήνες	53.996,944	59.025,832
Πέραν του έτους	122.120.590	107.997.300
Υπόλοιπο	195.030.486	201.090,554
Ο Όμιλος	Κατά την 31/12/2008	Κατά την 31/12/2007
(Ποσά σε €)		
Έως 5 μήνες	19.766.498	48.432.822
Από 5 έως 12 μήνες	70,559,309	72.916.394
Πέραν του έτους	98.612.303	86,807.562
Υπόλοιπο	188.938,110	208.156.778

Την 31/12/2008, εμπορικές απαιτήσεις της Εταιρείας και του Ομίλου αξίας € 131.439.797 και € 110.504.325 (31/12/2007: € 56.012.332 και € 58.368.854) είχαν απομειωθεί. Η ενηλικίωση των εν λόγω απαιτήσεων έχει ως ακολούθως:

Η Εταιρία	Κατά την 31/12/2008	Κατά την 31/12/2007
(Ποσά σε €)		
Έως 5 μήνες	0	0
Από 5 έως 12 μήνες	9.319.207	0
Πέραν του έτους	122.120.590	56.012.332
Υπόλοιπο	131.439.797	56.012.332
Ο Όμιλος	Κατά την 31/12/2008	Κατά την 31/12/2007
(Ποσά σε €)		
Έως 5 μήνες	0	0
Από 5 έως 12 μήνες	11.892.022	0
Πέραν του έτους	98.612.303	58.368.854

Υπόλοιπο	110.504.325	58.368.854
-----------------	--------------------	-------------------

Η ενηλικίωση υπολοίπων των εμπορικών απαιτήσεων της 31/12/2008 και 31/12/2007 οποίες είχαν καταστεί ληξιπρόθεσμες αλλά δεν είχαν απομειωθεί έχει ως ακολούθως:

Η Εταιρία (Ποσά σε €)	Κατά την 31/12/2008	Κατά την 31/12/2007
Έως 5 μήνες	0	0
Από 5 έως 12 μήνες	44.677.737	59.025.832
Πέραν του έτους	0	51.984.968
Υπόλοιπο	44.677.737	111.010.800
Ο Όμιλος (Ποσά σε €)	Κατά την 31/12/2008	Κατά την 31/12/2007
Έως 5 μήνες	0	0
Από 5 έως 12 μήνες	58.666.287	72.916.394
Πέραν του έτους	0	28.438.708
Υπόλοιπο	58.667.287	101.355.102

Διαθέσιμα και Ταμειακά Ισοδύναμα

Στον παρακάτω πίνακα παρουσιάζονται τα στοιχεία του υπολοίπου Διαθέσιμα και Ταμειακά Ισοδύναμα του Ομίλου κατά τις χρήσεις 2006-2008

(ποσά σε €)	1/1- 31/12/2006	1/1- 31/12/2007	1/1- 31/12/2008
Διαθέσιμα και ταμειακά ισοδύναμα	21.536.122	14.380.978	5.463.062

Πηγή: Δημοσιευμένες οικονομικές καταστάσεις που συντάχθηκαν από την ALTEC βάσει Δ.Π.Χ.Π. και έχουν ελεγχθεί από Ορκωτό Ελεγκτή-Λογιστή.

Αντίστοιχα τα ταμειακά διαθέσιμα της μητρικής εταιρείας κατά την περίοδο 2006-2008 παρουσιάζονται στον κάτωθι πίνακα :

(ποσά σε €)	1/1- 31/12/2006	1/1- 31/12/2007	1/1- 31/12/2008
Διαθέσιμα και ταμειακά ισοδύναμα	14.586.768	6.891.399	1.602.734

Πηγή: Δημοσιευμένες οικονομικές καταστάσεις που συντάχθηκαν από την ALTEC βάσει Δ.Π.Χ.Π. και έχουν ελεγχθεί από Ορκωτό Ελεγκτή-Λογιστή.

Τα διαθέσιμα περιλαμβάνουν και τα ισοδύναμα των ταμειακών διαθεσίμων, όπως είναι οι καταθέσεις όψεως και οι καταθέσεις προθεσμίας βραχείας διάρκειας. Τραπεζικές υπεραναλήψεις, που είναι αποπληρωτέες σε πρώτη ζήτηση και αποτελούν αναπόσπαστο μέρος της διαχείρισης των διαθεσίμων του Ομίλου περιλαμβάνονται, για σκοπούς σύνταξης της κατάστασης ταμειακών ροών, ως συστατικό στοιχείο των ταμειακών διαθεσίμων.

Αποθεματικά κεφάλαια

Σύμφωνα με τις διατάξεις της Ελληνικής εταιρικής νομοθεσίας, η δημιουργία «τακτικού αποθεματικού» - με την κατ' έτος μεταφορά ποσού ίσου με το 5 % των ετήσιων, μετά από φόρους, κερδών - είναι υποχρεωτική, μέχρι το ύψος του αποθεματικού να φθάσει το 1/3 του

μετοχικού κεφαλαίου. Το «τακτικό αποθεματικό» διανέμεται μόνο κατά τη διάλυση της Εταιρείας, μπορεί ωστόσο να συμψηφισθεί με σωρευμένες ζημιές.

Τα υπόλοιπα αποθεματικά δημιουργήθηκαν με βάση τις διατάξεις της φορολογικής νομοθεσίας οι οποίες, είτε παρέχουν τη δυνατότητα μετάθεσης της φορολογίας ορισμένων εισοδημάτων στο χρόνο της διανομής τους προς τους μετόχους, είτε παρέχουν φορολογικές ελαφρύνσεις ως κίνητρο διενέργειας επενδύσεων. Η φορολογική υποχρέωση, που θα προκύψει σε περίπτωση διανομής των αποθεματικών αυτών, υπολογιζόμενη, κατά την 31η Δεκεμβρίου 2008 σε περίπου € 2.700.000 θα αναγνωρισθεί όταν και εφόσον συντελεσθεί η διανομή.

Στοιχεία Βραχυπρόθεσμων/μακροπρόθεσμων Τραπεζικών Υποχρεώσεων

Τα δάνεια του Ομίλου έχουν χορηγηθεί από Ελληνικές τράπεζες και είναι εκπεφρασμένα σε ευρώ. Τα ποσά που είναι πληρωτέα εντός ενός έτους από την ημερομηνία του ισολογισμού, χαρακτηρίζονται ως βραχυπρόθεσμα, ενώ τα ποσά που είναι πληρωτέα σε μεταγενέστερο στάδιο, χαρακτηρίζονται ως μακροπρόθεσμα. Τα δάνεια του Ομίλου για τη περίοδο 2006-2008 αναλύονται, κατά κύριο χρηματοδότη, ως ακολούθως:

Βραχ/σμες τραπεζικές υποχρεώσεις (ποσά σε €)	<u>1/1- 31/12/2006</u>	<u>1/1- 31/12/2007</u>	<u>1/1- 31/12/2008</u>
ΤΡΑΠΕΖΑ ΕΘΝΙΚΗ	2.933.626	6.666.844	18.413.543
ΤΡΑΠΕΖΑ ΠΕΙΡΑΙΩΣ	2.613.965	12.724.107	14.713.310
ΤΡΑΠΕΖΑ EUROBANK	14.227.714	25.252.871	25.336.132
ΤΡΑΠΕΖΑ ΑΤΤΙΚΗΣ	3.672.424	2.491.643	763.207
ΤΡΑΠΕΖΑ ΕΜΠΟΡΙΚΗ	5.942.673	3.636.556	9.831.189
ΤΡΑΠΕΖΑ SOCIETE GENERALE	500.000	1.437.419	1.523.864
ΤΡΑΠΕΖΑ BNP	1.797.000	1.599.930	247.000
ΤΡΑΠΕΖΑ MARFIN	9.704.569	6.317.249	6.819.065
ΤΡΑΠΕΖΑ ΕΠΕΝΔΥΤΙΚΗ ΕΛΛΑΔΟΣ	6.201.467	2.647.305	2.736.978
ΤΡΑΠΕΖΑ ΓΕΝΙΚΗ	359.279	0	0
ΑΓΡΟΤΙΚΗ ΤΡΑΠΕΖΑ	0	1.177.419	1.463.864
ΤΡΑΠΕΖΑ ΚΥΠΡΟΥ	0	0	2.023.437
PROTON BANK	0	0	67.952
ALPHA BANK	0	0	53.170
Υποχρεώσεις χρηματοδοτικών μισθώσεων	0	0	958.133
Σύνολο βραχυπρόθεσμων δανειακών υποχρεώσεων	66.151.568	63.951.343	84.950.843

Μακροπρόθεσμες τραπεζικές υποχρεώσεις (ποσά σε €)	<u>1/1- 31/12/2006</u>	<u>1/1- 31/12/2007</u>	<u>1/1- 31/12/2008</u>	Χρόνος αποπληρωμής μακρ/σμων	Επιτόκιο δανειοδότησης
---	-----------------------------------	-----------------------------------	-----------------------------------	---	-------------------------------

				<u>Υποχρεώσεων</u>	
ΤΡΑΠΕΖΑ ΕΘΝΙΚΗ	0	11.910.484	11.115.726	2013	Euribor+1,60%
ΤΡΑΠΕΖΑ ΠΕΙΡΑΙΩΣ	0	10.145.968	9.468.952	2013	Euribor+1,60%
ΤΡΑΠΕΖΑ EUROBANK	0	10.587.097	9.880.645	2013	Euribor+1,60%
ΤΡΑΠΕΖΑ ΑΤΤΙΚΗΣ	0	1.323.387	1.235.08	2013	Euribor+1,60%
ΤΡΑΠΕΖΑ ΕΜΠΟΡΙΚΗ	0	3.087.903	2.881.855	2013	Euribor+1,60%
ΤΡΑΠΕΖΑ SOCIETE GENERALE	44.956.000	8.822.581	8.233.3871	2013	Euribor+1,60%
ΤΡΑΠΕΖΑ ΓΕΝΙΚΗ	96.738	0	0		
ΑΓΡΟΤΙΚΗ ΤΡΑΠΕΖΑ	0	8.822.581	8.233.871	2013	Euribor+1,60%
Μακροπρόθεσμες Υποχρεώσεις χρηματοδοτικών μισθώσεων(1)	0	12.685.000	25.322.429	2013	Euribor+1,60%
Σύνολο Μακροπρόθεσμων δανειακών υποχρεώσεων	45.053.538	67.385.000	76.372.429		

Πηγή: Δημοσιευμένες οικονομικές καταστάσεις που συντάχθηκαν από την ALTEC βάσει Δ.Π.Χ.Π. και έχουν ελεγχθεί από Ορκωτό Ελεγκτή-Λογιστή.

Την 18/10/2007 η εταιρία προχώρησε στη σύναψη κοινού μη μετατρέψιμου ομολογιακού δανείου ύψους 62. εκατ. ευρώ. Η σύναψη του ομολογιακού δανείου έγινε με σκοπό την αναχρηματοδότηση του υφιστάμενου ομολογιακού δανείου και του βραχυπρόθεσμου τραπεζικού δανεισμού. Η διάρκεια του δανείου αυτού είναι έξι χρόνια και η αποπληρωμή του θα γίνεται σε εξαμηνιαίες δόσεις. Το εν λόγω ομολογιακό δάνειο συμπεριληφθεί στο σχέδιο κεφαλαιακής αναδιάρθρωσης για το οποίο γίνεται αναφορά παρακάτω .

Επί των παγίων και των άλλων περιουσιακών στοιχείων της Εταιρείας του Ομίλου υπήρχαν προσημειώσεις που ήταν σε ισχύ μέχρι την 30.6.2009, συνολικού ποσού € 62 εκατ. ευρώ και 62 εκατ. ευρώ αντίστοιχα προς εξασφάλιση των ανωτέρω μακροπρόθεσμων τραπεζικών υποχρεώσεων. Την 30.9.2009 επί των ακινήτων της Εταιρείας και του Ομίλου δεν υπάρχουν προσημειώσεις .

Την 25.9.2008 ολοκληρώθηκε η υπογραφή της συμφωνίας μεταξύ των τριών βασικών πιστωτριών τραπεζών (Εθνική Eurobank, Πειραιώς) και της Διοίκησης της ALTEC για την χρηματοδότηση της . Σύμφωνα με αυτή. Η ALTEC έλαβε το ποσό των 14.973.000 ευρώ υπό μορφή κοινοπρακτικού δανείου. Ως εξασφάλιση ενεχυριάστηκαν 6.517.917 μετοχές της εταιρείας MICROLAND AEBE τις οποίες κατέχει η μητρική . Για την επίτευξη της συμφωνίας δόθηκε προσωπική εγγύηση του βασικού μετόχου της ALTEC κ. Αθανασούλη Αθανάσιου. Στη συμφωνία αυτή επίσης προβλέπεται ότι μέχρι 28.2.2009 αναστέλλεται κάθε μορφής υποχρέωση της ALTEC προς τις πιστώτριες τράπεζες. Παράλληλα θα εκπονηθεί σε συνεργασία με τις τράπεζες σχέδιο κεφαλαιακής αναδιάρθρωσης της εταιρείας όπως επίσης και business plan. Την 1 Απριλίου 2009, υπεγράφη μνημόνιο συνεργασίας (MoU) μεταξύ της ALTEC, του βασικού της μετόχου του κ. Αθ. Αθανασούλη και των τραπεζών ΑΓΡΟΤΙΚΗ ΤΡΑΠΕΖΑ, ΓΕΝΙΚΗ ΤΡΑΠΕΖΑ, ΕΦΓ EUROBANK, ΕΘΝΙΚΗ ΤΡΑΠΕΖΑ, ΕΜΠΟΡΙΚΗ ΤΡΑΠΕΖΑ, ΤΡΑΠΕΖΑ ΑΤΤΙΚΗΣ, ΤΡΑΠΕΖΑ ΚΥΠΡΟΥ και ΤΡΑΠΕΖΑ ΠΕΙΡΑΙΩΣ με αντικείμενο την υλοποίηση του σχεδίου κεφαλαιακής αναδιάρθρωσης της ALTEC. Την 25 Ιουνίου 2009, το Διοικητικό Συμβούλιο της Εταιρείας ανακοίνωσε στο επενδυτικό κοινό ότι υπεγράφη το κείμενο της τελικής συμφωνίας μεταξύ της ALTEC, του βασικού της μετόχου του

κ. Αθ. Αθανασούλη και των τραπεζών ΑΓΡΟΤΙΚΗ ΤΡΑΠΕΖΑ, ΓΕΝΙΚΗ ΤΡΑΠΕΖΑ, ΕFG EUROBANK, ΕΘΝΙΚΗ ΤΡΑΠΕΖΑ, ΕΜΠΟΡΙΚΗ ΤΡΑΠΕΖΑ, ΤΡΑΠΕΖΑ ΑΤΤΙΚΗΣ, ΤΡΑΠΕΖΑ ΚΥΠΡΟΥ και ΤΡΑΠΕΖΑ ΠΕΙΡΑΙΩΣ, εξειδικεύοντας τους όρους και τις συμφωνίες του από 1 Απριλίου 2009 μνημονίου συνεργασίας που είχε υπογραφεί μεταξύ των μερών για την κεφαλαιακή αναδιάρθρωση της εταιρείας.

(1) Οι υποχρεώσεις από χρηματοδοτικές μισθώσεις αφορούν τη μίσθωση ακινήτων και αναλύονται ως ακολούθως για τη περίοδο 2007-2008 :

A. Υποχρεώσεις χρηματοδοτικής μίσθωσης-Ελάχιστες πληρωμές μισθωμάτων

	<u>31/12/2007</u>	<u>31/12/2008</u>
Μέχρι 1 έτος	0	3.254.412
Από 2 έως και 5 έτη	4.457.774	9.629.212
Πάνω από 5 έτη	17.831.095	34.109.856
	<u>22.288.869</u>	<u>46.993.480</u>
Μελλοντικές χρεώσεις χρηματοοικονομικού κόστους στις χρηματοδοτικές μισθώσεις	-9.603.869	-20.712.919
	<u>12.685.000</u>	<u>26.280.561</u>

B. Παρούσα αξία υποχρεώσεων χρηματοδοτικών μισθώσεων

(ποσά σε €)	<u>31/12/2007</u>	<u>31/12/2008</u>
Μέχρι 1 έτος	0	*958.133
Από 2 έως και 5 έτη	982.738	3.406.130
Πάνω από 5 έτη	11.702.262	21.916.298
	<u>12.685.000</u>	<u>26.280.561</u>

*: Βραχυπρόθεσμες υποχρεώσεις χρηματοδοτικών μισθώσεων.

Πηγή: Δημοσιευμένες οικονομικές καταστάσεις που συντάχθηκαν από την ALTEC βάσει Δ.Π.Χ.Π. και έχουν ελεγχθεί από Ορκωτό Ελεγκτή-Λογιστή.

Στα ενσώματα πάγια περιλαμβάνονται τα κατωτέρω ποσά, τα οποία ο Όμιλος κατέχει ως μισθωτής βάσει χρηματοδοτικών μισθώσεων.

(ποσά σε €)	<u>31/12/2007</u>	<u>31/12/2008</u>
Κόστος κεφαλαιοποίησης χρηματοδοτικών μισθώσεων	26.280.561	12.685.000
Σωρευμένες αποσβέσεις	-85.358	0
Καθαρή λογιστική αξία	<u>26.195.204</u>	<u>12.685.000</u>

Πηγή: Δημοσιευμένες οικονομικές καταστάσεις που συντάχθηκαν από την ALTEC βάσει Δ.Π.Χ.Π. και έχουν ελεγχθεί από Ορκωτό Ελεγκτή-Λογιστή.

Επί των μισθωμένων παγίων υπάρχει παρακράτηση κυριότητας, η οποία θα παραμείνει σε ισχύ έως τη λήξη της μισθωτικής περιόδου και την πλήρη αποπληρωμή των οφειλόμενων μισθωμάτων.

Προβλέψεις για παροχές προς τους Εργαζομένους

Η υποχρέωση του Ομίλου και της Εταιρείας προς τα πρόσωπα που εργάζονται στην Ελλάδα, για την μελλοντική καταβολή παροχών ανάλογα με το χρόνο της προϋπηρεσίας του καθενός

προσμετράτε και απεικονίζεται με βάση το αναμενόμενο να καταβληθεί δεδουλευμένο δικαίωμα του κάθε εργαζόμενου, κατά την ημερομηνία του ισολογισμού, προεξοφλούμενο στην παρούσα του αξία, σε σχέση με τον προβλεπόμενο χρόνο καταβολής του. Οι δουλευμένες παροχές κάθε περιόδου επιβαρύνουν τα αποτελέσματα χρήσεως με αντίστοιχη αύξηση της συνταξιοδοτικής υποχρέωσης. Οι πληρωμές παροχών που διενεργούνται στους υπαλλήλους που αποχωρούν λόγω συνταξιοδοτήσεως μειώνουν αντίστοιχα τη συνταξιοδοτική υποχρέωση.

Ο αριθμός του απασχολούμενου στον Όμιλο και στην Εταιρεία προσωπικού και το αντίστοιχο κόστος μισθοδοσίας του, έχουν ως ακολούθως:

Ατομα:	31/12/2006	31/12/2007	31/12/2008
Μισθωτοί	1.091	1.088	692
Ημερομίσθιοι/	0	0	0
Σύνολο	1.091	1.088	692
Ανάλυση κόστους εργαζομένων			
Έξοδα μισθοδοσίας	28.537.250	30.798.366	27.435.149
Αποζημιώσεις απόλυσης εργαζομένων	305.517	425.961	630.103
Συνολικό κόστος	28.842.517	31.224.326	28.065.251

Η κίνηση της καθαρής συνταξιοδοτικής υποχρέωσης έχει ως ακολούθως:

(ποσά σε €)	31/12/2006	31/12/2007	31/12/2008
Καθαρή υποχρέωση έναρξης χρήσης	1.914.635	2.070.022	2.153.325
Πραγματικές παροχές που πληρώθηκαν από την εταιρεία	-214.339		
Έξοδα αναγνωρισμένα στα αποτελέσματα χρήσης	369.726	83.302	-147.048
Καθαρή υποχρέωση τέλους χρήσεως	2.070.022	2.153.325	2.066.277

Η υποχρέωση της Εταιρείας για καταβολή αποζημιώσεων στο προσωπικό της που αποχωρεί λόγω συνταξιοδοτήσεως προσδιορίστηκε βάσει αναλογιστικής μελέτης για τη κάθε χρήση η οποία εκπονήθηκε από ανεξάρτητη εταιρεία αναγνωρισμένων αναλογισμών. Για τη σύνταξη της αναλογιστικής μελέτης ως αναλογιστική μέθοδος αποτίμησης χρησιμοποιήθηκε της Προβεβλημένης Πιστούμενης Μονάδος. Οι αναλογιστικές μελέτες βρίσκονται διαθέσιμες στα γραφεία της εταιρείας Πάτμου 12 , 151 23 Μαρούσι Αττικής .

Προμηθευτές και λοιπές υποχρεώσεις

Οι λοιπές βραχυπρόθεσμες υποχρεώσεις του Ομίλου κατά την εξεταζόμενη περίοδο αναλύονται κατωτέρω :

Προμηθευτές και λοιπές υποχρεώσεις ποσά σε(€)	<u>1/1- 31/12/2006</u>	<u>1/1- 31/12/2007</u>	<u>1/1- 31/12/2008</u>
-Προμηθευτές	49.648.712	38.222.588	47.78.4219
-Επιταγές πληρωτέες	18.218.823	26.620.165	14.997.854
-Προκαταβολές πελατών	12.269.611	15.360.982	19.337.097
-Ασφαλιστικοί Οργανισμοί	1.267.218	1.320.082	1.331.104
-Μερίσματα πληρωτέα	829.188	829.188	829.188
-Πιστωτές διάφοροι	1.983.547	187.105	1.924.978

-Έσοδα επομένων χρήσεων	6.110.642	44.847	44.962
-Κέρδη από πώληση και επαναμίσθωση παγίων	0	6.064.267	5.975.830
-Έξοδα χρήσεως δουλευμένα	132.270	23.556	40.730
-Λοιποί Μεταβατικοί λογαριασμοί Παθητικού	64.578	69.545	59.361
-Επιχορηγήσεις επενδύσεων παγίου ενεργητικού	18.503	9.000	2.282
Σύνολο	90.543.092	88.851.324	92.327.603

Πηγή: Δημοσιευμένες οικονομικές καταστάσεις που συντάχθηκαν από την ALTEC βάσει Δ.Π.Χ.Π. και έχουν ελεγχθεί από Ορκωτό Ελεγκτή-Λογιστή.

Βραχυπρόθεσμες φορολογικές υποχρεώσεις

Οι λοιπές βραχυπρόθεσμες φορολογικές υποχρεώσεις_ του Ομίλου κατά την εξεταζόμενη περίοδο είναι οι ακόλουθες:

Υποχρεώσεις από φόρους-τέλη (ποσά σε €)	<u>31/12/2006</u>	<u>31/12/2007</u>	<u>31/12/2008</u>
-Φόρος Προστιθέμενης Αξίας	1.701.772	2.794.039	675.811
-Φόροι –Τέλη Αμοιβών Προσωπικού	445.410	344.213	500.358
-Φόροι –Τέλη Ελευθέρων Επαγγελματιών	162.222	189.553	129.602
-Φόροι –Τέλη Τιμολογίων αγοράς	59	239	0
-Εκκαθ. Φόρων Ετήσιας Δήλωσης	183.692	1.758.209	213.708
-Λοιποί Φόροι –Τέλη	346.481	201.800	283.852
-Αγγελιόσημο και ειδικός φόρος επι διαφημίσεων	50.784	78.355	1.208
-Φόροι Προηγούμενων Χρήσεων	374.457	324.847	71.541
Σύνολο	3.264.877	5.691.253	1.876.082

Πηγή: Στοιχεία από την Altec , δεν έχουν ελεγχθεί από Ορκωτό Ελεγκτή-Λογιστή

Λοιπές μακροπρόθεσμες υποχρεώσεις του Ομίλου

Κατά την τριετία 2006-2008 οι Λοιπές μακροπρόθεσμες υποχρεώσεις του Ομίλου αναλύονται ως εξής:

Λοιπές Μακροπρόθεσμες υποχρεώσεις του Ομίλου (ποσά σε €)	<u>31/12/2006</u>	<u>31/12/2007</u>	<u>31/12/2008</u>
-Προβλέψεις για ενδεχόμενους κινδύνους & έξοδα	1.290.188	3.718.731	4.560.316
-Εγγυήσεις ενοικίων	20.103	20.103	20.103
-Λοιπές μακροπρόθεσμες υποχρεώσεις	0	0	11.007
Σύνολο	1.310.291	3.738.834	4.591.426

Πηγή: Δημοσιευμένες οικονομικές καταστάσεις που συντάχθηκαν από την ALTEC βάσει Δ.Π.Χ.Π. και έχουν ελεγχθεί από Ορκωτό Ελεγκτή-Λογιστή.

Οι προβλέψεις για ενδεχόμενους κινδύνους και έξοδα αφορούν σχηματισμένες προβλέψεις για την κάλυψη μελλοντικών εξόδων και διαφορών φορολογικού ελέγχου των ανέλεγκτων χρήσεων .

Ίδια Κεφάλαια

Η ενοποιημένη καθαρή θέση διαμορφώθηκε σε € (78,95) εκ. την 31.12.2008, από € 72,53 εκ. την 31.12.2007 και € 78,07 εκ. την 31.12.2006. Αναλυτικά τα Ίδια Κεφάλαια του Ομίλου κατά την εξεταζόμενη τριετία 2006-2008 παρουσιάζονται στον παρακάτω πίνακα:

(ποσά σε €)	<u>31/12/2006</u>	<u>31/12/2007</u>	<u>31/12/2008</u>
ΜΕΤΟΧΙΚΟ ΚΕΦΑΛΑΙΟ			
Καταβεβλημένο	44.155.320	44.155.320	44.155.320
Διαφορά από έκδοση μετοχών υπέρ το άρτιο	85.390.652	85.390.652	85.390.652
ΣΥΝΟΛΟ ΜΕΤΟΧΙΚΟΥ ΚΕΦΑΛΑΙΟΥ	129.545.972	129.545.972	129.545.972
ΔΙΑΦΟΡΕΣ ΑΝΑΠΡΟΣΑΡΜΟΓΩΝ			
Διαφορές αναπροσαρμογής αξίας συμμετοχών και χρεογράφων	0	0	0
ΣΥΝΟΛΟ ΑΝΑΠΡΟΣΑΡΜΟΓΩΝ	0	0	0
ΑΠΟΘΕΜΑΤΙΚΑ			
Τακτικό	3.986.436	3.607.342	7.086.234
Λοιπά αποθεματικά	(11.622.247)	3.478.892	(101.239)
Αποθεματικό επανεκτίμησης αξίας παγίων σε εύλογες αξίες	11.243.153	0	0
ΣΥΝΟΛΟ ΑΠΟΘΕΜΑΤΙΚΩΝ	3.607.342	7.086.234	6.984.996
ΑΠΟΤΕΛΕΣΜΑΤΑ ΕΙΣ ΝΕΟ			
Υπόλοιπο κερδών (ζημιών) π. χρήσεων	(57.536.455)	(59.444.187)	(67.007.263)
Υπόλοιπο κερδών (ζημιών) χρήσης	2.224.602	(4.057.781)	(127.526.039)
Τακτοποίηση αποθεματικών	(3.649.677)	(3.213.000)	0
Λοιπές κινήσεις	(482.658)	(292.296)	67.037
ΣΥΝΟΛΟ (αποτελέσματα εις νέον)	(59.444.187)	(67.007.263)	(194.466.265)
Ίδια κεφάλαια αποδιδόμενα στους μετόχους της μητρικής	73.709.126	69.624.943	-57.935.297
Δικαιώματα μειοψηφίας	4.361.343	3.128.040	(21.019.372)
ΣΥΝΟΛΟ ΙΔΙΩΝ ΚΕΦΑΛΑΙΩΝ	78.070.469	72.752.984	(78.954.670)

Πηγή: Δημοσιευμένες οικονομικές καταστάσεις που συντάχθηκαν από την ALTEC βάσει Δ.Π.Χ.Π. και έχουν ελεγχθεί από Ορκωτό Ελεγκτή-Λογιστή.

2.17.2.3 Χρηματοοικονομικές πληροφορίες ενοποιημένων ταμειακών ροών χρήσεων 2006- 2008

Ποσά σε (€)

<u>Ταμειακές ροές από λειτουργικές δραστηριότητες:</u>	<u>2006</u>	<u>2007</u>	<u>2008</u>
Αποτελέσματα προ φόρων (συνεχιζόμενες δραστηριότητες)	4.911,60	-984,65	-149.835,15
Πλέον (μείον) προσαρμογές για:			
Αποσβέσεις	8.334,06	9.554,93	8.952,64
Αποσβέσεις επιχορηγήσεων επενδύσεων πάγιου ενεργητικού	0	-8,01	-8,21
Προβλέψεις	383,82	153,61	93,08
Ζημιές (κέρδη) από εκποίηση παγίων περιουσιακών στοιχείων	-33,33	-49,78	93,26
Ζημιές (κέρδη) από διαγραφή/απομείωση/επανεκτίμηση παγίων & αύλων & λοιπών στοιχείων ενεργητικού και παθητικού	0	-1,42	0,00
Απομείωση αξίας στοιχείων ενεργητικού	0	0	104.198,20
Κέρδη επαναμισθωσης ενσωματωτων ακινητοποιήσεων	0	0	-88,44
Αποτελέσματα (έσοδα, έξοδα, κέρδη και ζημιές) επενδυτικής δραστηριότητας	55,25	-7,47	-73,22
Συναλλαγματικές διαφορές	0	176,48	992,60
Χρεωστικοί τόκοι και συναφή έξοδα	8.569,07	10.697,08	12.251,81
	22.109,98	19.530,77	-23.423,43
Πλέον/ μείον προσαρμογές για μεταβολές λογαριασμών κεφαλαίου κίνησης ή που σχετίζονται με τις λειτουργικές δραστηριότητες:			
Μείωση / (αύξηση) αποθεμάτων	-15.976,26	-12.315,43	1.188,98
Μείωση / (αύξηση) απαιτήσεων	2.971,78	-9.201,27	-9.099,72
Μείωση / (αύξηση) μακροπροθέσμων απαιτήσεων	-53,88	0	0
(Μείωση) / αύξηση υποχρεώσεων (πλην τραπεζών) (Μείον):	25.148,67	-1.951,86	24.200,57
Χρεωστικοί τόκοι και συναφή έξοδα καταβεβλημένα	-8.692,05	-10.697,08	-7.884,26
Καταβεβλημένοι φόροι	-202,64	-183,64	-4.443,99
Σύνολο εισροών / (εκροών) από λειτουργικές δραστηριότητες (α)	25.305,59	-14.818,51	-19.461,85
<u>Ταμειακές ροές από επενδυτικές δραστηριότητες:</u>			
Απόκτηση θυγατρικών συγγενών κοινοπραξιών και λοιπών επενδύ	7.382,64	-39,50	0
Αγορά ιδίων μετοχών	0	0	0
Αγορά ενσώματων και αύλων παγίων περιουσιακών στοιχείων	-6.176,19	-4.438,51	-2.366,22
Εισπράξεις από πωλήσεις ενσώματων και αύλων παγίων	7.233,42	175,26	434,20
Εισπράξεις από πωλήσεις συμμετοχών και χρεογράφων	0,00	2.288,63	0
Τόκοι εισπραχθέντες	122,98	187,57	73,22
Μερίσματα εισπραχθέντα	-74,59	0-	0
Σύνολο εισροών / (εκροών) από επενδυτικές δραστηριότητες (β)	8.488,26	1.826,56	-1.858,80
<u>Ταμειακές ροές από χρηματοδοτικές δραστηριότητες:</u>			
Εισπράξεις από αύξηση μετοχικού κεφαλαίου	0	0	0
Δικαιώματα τρίτων από αύξηση/επιστροφή ΜΚ θυγατρικής	0	2.100,00	0
Εισπράξεις/Εξοφλήσεις δανείων	-29.528,63	7.446,24	12.522,12
Εισπράξεις/Εξοφλήσεις υποχρεώσεων από χρηματοδοτικές μισθώσεις	0	0	0
Μερίσματα πληρωθέντα	-59,41	-48,18	-119,39
Αμοιβές μελών Δ.Σ.	0	0	0
Σύνολο εισροών / (εκροών) από χρηματοδοτικές δραστηριότητες (γ)	-29.588,04	9.498,05	12.402,73
Καθαρή αύξηση / (μείωση) στα ταμειακά διαθέσιμα και ισοδύναμα περιόδου (α)+(β)+(γ)	4.205,80	-7.147,01	-8.917,92
Ταμειακά διαθέσιμα και ισοδύναμα έναρξης περιόδου	17.330,32	21.527,99	14.380,98
Ταμειακά διαθέσιμα και ισοδύναμα λήξης περιόδου	21.536,12	14.380,98	5.463,06

Πηγή: Δημοσιευμένες οικονομικές καταστάσεις που συντάχθηκαν από την ALTEC βάσει Δ.Π.Χ.Π. και έχουν ελεγχθεί από Ορκωτό Ελεγκτή-Λογιστή.

Τη χρήση 2008 ο Όμιλος παρουσίασε αρνητικές ροές από λειτουργικές δραστηριότητες εξαιτίας μια σειράς γεγονότων που συνέβησαν εντός του δευτέρου εξαμήνου 2008, με κυριότερο το οικονομικό αδιέξοδο, στο οποίο περιήλθε η θυγατρική εταιρεία Altec Telecoms, καθώς και το ξέσπασμα της χρηματοοικονομικής κρίσης το φθινόπωρο 2008. Επίσης ο όμιλος παρουσίασε αρνητικές ροές από επενδυτικές δραστηριότητες λόγω κυρίως της αγοράς ενσώματων και άυλων παγίων περιουσιακών στοιχείων. Τέλος ο Όμιλος παρουσίασε θετικές ροές από χρηματοδοτικές δραστηριότητες λόγω κυρίως εισπράξεων από εκδοθέντα / αναληφθέντα δάνεια.

Τη χρήση 2007 ο Όμιλος παρουσίασε αρνητικές ροές από λειτουργικές δραστηριότητες λόγω κυρίως της αύξησης των αποθεμάτων και των απαιτήσεων . Επίσης ο όμιλος παρουσίασε για την ίδια χρήση αρνητικές ροές από επενδυτικές δραστηριότητες λόγω κυρίως της αγοράς ενσώματων και άυλων παγίων περιουσιακών στοιχείων. Τέλος ο Όμιλος παρουσίασε θετικές ροές από χρηματοδοτικές δραστηριότητες λόγω κυρίως εισπράξεων από εκδοθέντα / αναληφθέντα δάνεια.

Τη χρήση 2006 ο Όμιλος παρουσίασε θετικές ροές από λειτουργικές δραστηριότητες λόγω κυρίως του κερδοφόρου αποτελέσματος (Κέρδη προ φόρων) που ανήλθαν σε ευρώ 4.911 χιλ. καθώς και της αύξησης των υποχρεώσεων πλην δανειακών. Επίσης ο όμιλος παρουσίασε για την ίδια χρήση θετικές ροές από επενδυτικές δραστηριότητες λόγω κυρίως της αγοράς ενσώματων και άυλων παγίων περιουσιακών στοιχείων και της απόκτησης θυγατρικών συγγενών κοινοπραξιών και λιπών επενδύσεων. Τέλος ο Όμιλος παρουσίασε αρνητικές ροές από χρηματοδοτικές δραστηριότητες λόγω κυρίως εξόφλησης δανείων.

2.17.2.4 Χρηματοοικονομικές πληροφορίες για τις μεταβολές των ενοποιημένων Ιδίων Κεφαλαίων των χρήσεων 2006-2008

ποσά σε χιλ. (€)

	<u>Μετοχικό κεφάλαιο</u>	<u>Διαφορά υπέρ το άρτιο</u>	<u>Διαφορές αναπλήρης αξίας συμμετοχών v & χρεογράφων v</u>	<u>Τακτικό & Λοιπά Αποθεμα τικά</u>	<u>Υπόλοιπο εις νέο</u>	<u>Δικαιώμ ατα τρίτων</u>	<u>Σύνολο</u>
<u>Ίδια Κεφάλαια κατά την 31/12/2005</u>	44.155	85.391	-5.162	4.797	-57.536	4.277	75.921
Αποτελέσματα χρήσεως μετά από φόρους	0	0	0	316	2.225	184	2.724
Τακτοποίηση αποθεματικών	0	0	5.162	-1.513	-3.650	0	0
Λοιπές κινήσεις	0	0	0	8	-483	-100	-575
<u>Ίδια Κεφάλαια κατά την 31/12/2006</u>	44.155	85.391	0	3.607	-59.444	4.361	78.070
Αποτελέσματα χρήσεως μετά από φόρους	0	0	0	38	-4.058	-3.295	-7.315
Διανεμηθέντα μερίσματα	0	0	0	0	-118	-41	-159
Αύξηση μετοχικού κεφαλαίου θυγατρικών	0	0	0	-3	-83	2.100	2.015
Τακτοποίηση αποθεματικών	0	0	0	3.213	-3.213	0	0
Συναλλαγματικές διαφορές θυγατρικών εξωτερικού	0	0	0	-61	0	0	-61
Λοιπές κινήσεις	0	0	0	-28	-33	0	-61
Μεταβολή ποσοστού συμμετοχής σε θυγατρικές	0	0	0	320	-59	3.294	264
<u>Ίδια Κεφάλαια κατά την 31/12/2007</u>	44.155	85.391	0	7.086	-67.007	3.128	72.753
Αποτελέσματα χρήσεως μετά από φόρους	0	0	0	27	-127.526	-23.986	-151.485

Διανεμηθέντα μερίσματα	0	0	0	0	0	-119	-119
Ανακατάταξη μερισμάτων πληρωτέων θυγατρικής	0	0	0	0	42	-42	0
Τακτοποίηση αποθεματικών	0	0	0	26	0	0	26
Συναλλαγματικές διαφορές θυγατρικών εξωτερικού	0	0	0	-154	25	0	-129
Ίδια Κεφάλαια κατά την 31/12/2008	44.155	85.391	0	6.985	-194.466	-21.019	-78.955

Πηγή: Δημοσιευμένες οικονομικές καταστάσεις που συντάχθηκαν από την ALTEC βάσει Δ.Π.Χ.Π. και έχουν ελεγχθεί από Ορκωτό Ελεγκτή-Λογιστή. Τυχόν διαφορές από τις δημοσιευμένες οικονομικές καταστάσεις οφείλονται σε στρογγυλοποιήσεις

Η ενοποιημένη καθαρή θέση διαμορφώθηκε σε € (78,95) εκ. την 31.12.2008, από € 72,53 εκ. την 31.12.2007 και € 78,07 εκ. την 31.12.2006.

2.17.2.5 Επεξηγηματικές πληροφορίες

Η Εταιρία έχει συντάξει εκθέσεις στις οποίες παρατίθενται σημειώσεις και πληροφορίες επί των οικονομικών καταστάσεων των χρήσεων 2006-2008. Οι εν λόγω εκθέσεις για τις χρήσεις 2006 - 2008 παρατίθεται στην ιστοσελίδα του Εκδότη, στην ηλεκτρονική διεύθυνση <http://www.altec.gr>

2.17.3 Χρηματοοικονομικές πληροφορίες ενδιάμεσων ενοποιημένων Οικονομικών Καταστάσεων περιόδου 01.01-30.09.2009

Στις οικονομικές καταστάσεις της περιόδου 1.1.-30.9.2009 ορισμένα κονδύλια της προηγούμενης συγκριτικής χρήσης/περιόδου αναταξινομήθηκαν σε σχέση με τις δημοσιευμένες οικονομικές καταστάσεις για σκοπούς παρουσίασης, προκειμένου να καταστούν ομοειδή και συγκρίσιμα με τα αντίστοιχα κονδύλια της τρέχουσας περιόδου ως ακολούθως:

Στον Ισολογισμό της 31/12/2008, έχει αναταξινομηθεί από τις «Αναβαλλόμενες φορολογικές απαιτήσεις», στις «Αναβαλλόμενες φορολογικές υποχρεώσεις» ποσό ύψους ευρώ 3.218.369 για τον Όμιλο με αποτέλεσμα το σύνολο του Ενεργητικού/Ίδιων Κεφαλαίων και Υποχρεώσεων να ανέλθει σε ευρώ 183.174.989 .

Στον Ισολογισμό της 31/12/2008, έχει αναταξινομηθεί για τον Όμιλο, από τις «Προκαταβολές και λοιπές απαιτήσεις», στις «Απαιτήσεις από πελάτες» ποσό ύψους ευρώ 3.376.885 .

Εκτός από τις παραπάνω, δεν έχουν γίνει άλλες σημαντικές αναταξινομήσεις.

2.17.3.1 Εταιρίες που περιλαμβάνονται στις ενοποιημένες οικονομικές καταστάσεις περιόδου 01.01-30.09.2009

Οι δημοσιευμένες ενδιάμεσες εταιρικές και ενοποιημένες οικονομικές καταστάσεις της περιόδου 01.01-30.09.2009, που συντάχθηκαν από την Εταιρία βάσει των Διεθνών Προτύπων Χρηματοοικονομικής Πληροφόρησης, έχουν επισκοπηθεί από τον Ορκωτό Ελεγκτή-Λογιστή κ. Γεώργιος Α. Μπατσούλης (Α.Μ. Σ.Ο.Ε.Λ. 14001) της Β.Δ.Ο. ΠΡΟΤΥΠΟΣ ΕΛΛΗΝΙΚΗ ΕΛΕΓΚΤΙΚΗ Α.Ε., διεύθυνση Πατησίων 81 104 34, τηλ. 210 82.17.572 και εγκρίθηκαν με την από 26.11.2009 απόφαση του Δ.Σ της Εταιρείας .

Στις ενοποιημένες οικονομικές καταστάσεις της Εταιρίας για το εννεάμηνο 2009 περιλαμβάνονται:

ΕΤΑΙΡΕΙΑ	ΠΟΣΟΣΤΟ	ΜΕΘΟΔΟΣ	Κύρια δραστηριότητα
Ενημερωτικό Δελτίο ALTEC ABEE			
Σελίδα 142			

	ΣΥΜΜΕΤΟΧΗΣ	ΕΝΟΠΟΙΗΣΗΣ	
ALTEC ABEE	ΜΗΤΡΙΚΗ		Εμπορία Η/Υ- Τηλεπικοινωνιακού εξοπλισμού και συναφών ειδών
<u>ΘΥΓΑΤΡΙΚΕΣ</u>			
MICROLAND COMPUTERS AEBE	48,08%	Ολική	Αλυσίδα λιανικής πώλησης ειδών πληροφορικής και τηλεπικοινωνιακού εξοπλισμού
MICROLAND CYPRUS LTD	48,08%	Ολική	Εισαγωγή και εμπορία ηλεκτρικών, ηλεκτρονικών ειδών, ηλεκτρονικών υπολογιστών και συναφών ειδών και παραγωγή λογισμικού Η/Υ
MICROLAND ROMANIA SRL	48,08%	Ολική	Εισαγωγή, εξαγωγή και εμπορία Η/Υ, παραγωγή Η/Υ, παροχή τεχνικών υπηρεσιών Η/Υ, ανάπτυξη και εμπορία εφαρμογών πληροφορικής
UNISOFT ROMANIA SA	99,60%	Ολική	Παραγωγή και διάθεση λογισμικού
ALTEC TELECOMS AE	70,00%	Ολική	Άσκηση επιχειρηματικής δραστηριότητας στον τομέα του διαδικτύου (INTERNET) και των τηλεπικοινωνιών
DATAMED AE	70,00%	Ολική	Ολοκληρωμένα πληροφοριακά συστήματα στον τομέα υγείας και πρόνοια
ΣΥΓΧΡΟΝΕΣ ΕΚΠΑΙΔΕΥΤΙΚΕΣ ΥΠΗΡΕΣΙΕΣ ΑΕ	100,00%	Ολική	Παροχή εκπαίδευσης σε θέματα Πληροφορικής Διοίκησης, Οικονομίας και Management. Η εταιρία αποτελεί εξουσιοδοτημένο Κέντρο Επαγγελματικής κατάρτισης (Κ.Ε.Κ)
ΟΡΟΣΗΜΟ ΠΛΗΡΟΦΟΡΙΚΗ ΑΕ	51,00%	Ολική	Παραγωγή & υπηρεσίες λογισμικού
OTS ΑΕ	60,00%	Ολική	Παροχή ολοκληρωμένων λύσεων μηχανογράφησης και τηλεπικοινωνιών
SYSWARE BULGARIA AD	99,00%	Ολική	Παροχή ολοκληρωμένων λύσεων μηχανογράφησης και τηλεπικοινωνιών
SYSWARE ROMANIA SRL	100,00%	Ολική	Παροχή ολοκληρωμένων λύσεων μηχανογράφησης και τηλεπικοινωνιών
UNISOFT BULGARIA AD	96,50%	Ολική	Παραγωγή και διάθεση λογισμικού
ALTEC SOFTWARE A. E	100%	Ολική	Παραγωγή και διάθεση λογισμικού
ALTEC INTEGRATION A.E	100%	Ολική	Παροχή ολοκληρωμένων λύσεων μηχανογράφησης
<u>ΣΥΓΓΕΝΕΙΣ</u>			
ΚΟΙΝΟΠΡΑΞΙΑ ΟΛΟΚΛΗΡΩΜΕΝΩΝ ΕΡΓΩΝ ΠΛΗΡΟΦΟΡΙΚΗΣ	25,00%	Καθαρή θέση	Εμπορία ειδών πληροφορικής

ΚΟΙΝΟΠΡΑΞΙΑ ALTEC-BYTE

50,00%

Καθαρή θέση.

Συναρμολόγηση ηλεκτρονικών υπολογιστών IBM δυνάμει σχετικής σύμβασης μεταξύ της Κοινοπραξίας και της IBM Ελλάς Α.Ε.

Στις ενοποιημένες οικονομικές καταστάσεις του εννεαμήνου ενσωματώθηκαν όλες οι θυγατρικές και συγγενείς εταιρείες .Σε σχέση με 31/12/2008, σημειώνεται ότι οι εταιρείες OTS ΑΕ και DATAMED ΑΕ, οι οποίες πωλήθηκαν κατά τη διάρκεια της τρέχουσας περιόδου, συμμετέχουν στην ενοποίηση μέχρι την ημερομηνία πώλησής τους, ενώ η εταιρεία ALTEC TELECOMS η οποία είναι υπό πτώχευση, συμμετέχει στην ενοποίηση μέχρι την ημερομηνία αποδοχής του διορισμού σύνδικου πτώχευσης, οπότε και απωλέσθει ο έλεγχος από πλευράς Ομίλου. Επιπλέον ενσωματώθηκαν οι δύο νεοϊδρυθείσες εταιρείες ALTEC SOFTWARE & ALTEC INTEGRATION

Τέλος στις ενοποιημένες οικονομικές καταστάσεις του εννεαμήνου 2009 δε μεταβλήθηκε η μέθοδος ενσωμάτωσης των εταιρειών που συμμετέχουν στην ενοποίηση σε σχέση με την 31/12/2008.

Στον πίνακα που ακολουθεί παρουσιάζονται οι εταιρίες που δεν ενοποιήθηκαν στις οικονομικές καταστάσεις της Εταιρίας της περιόδου 01.01-30.09.2009 καθώς και ο λόγος της μη ενοποίησης τους:

Εταιρίες	% Συμμετοχής	Υπόλοιπο 30.9.2009 (ποσά σε €)	ΛΟΓΟΣ ΜΗ ΕΝΟΠΙΩΣΗΣ
Μετοχές της εταιρείας INA (ΙΝΣΤ. ΕΡ.)	10,55%	139.398	Ποσοστό συμμετοχής<20% (Συμμετοχή προς πώληση)
ΜΕΤΟΧΕΣ I.S.I. LTD	45,00%	0	Δεν έχει δραστηριότητα & επίπτωση στα οικονομικά μεγέθη του Ομίλου (Συμμετοχή προς πώληση)
ΣΥΜΜΕΤΟΧΗ ΣΤΟ ΠΑΡΚΟ ΥΨ. ΤΕΧΝΟΛΟΓΙΑΣ "ΑΚΡΟΠΟΛΙΣ"	0,65%	45.000	Ποσοστό συμμετοχής<20% (Συμμετοχή προς πώληση)
ΣΥΜΜΕΤΟΧΗ ΣΕ ΚΟΙΝΟΠΡΑΞΙΑ ΟΛΥΜΠΙΑΚΩΝ ΕΡΓΩΝ ΠΛΗΡΟΦΟΡΙΚΗΣ	25%	60.000	Επουσιώδης επίπτωση στα οικονομικά μεγέθη του Ομίλου
.Α.Λ.Τ.Ε Α.Ε.	3.642.701 μετοχές	-	Δεν έχει δραστηριότητα
Σύνολο		244.398	

Πηγή: Στοιχεία από την Εταιρία, δεν έχουν επισκοπηθεί από Ορκωτό Ελεγκτή-Λογιστή.

2.17.3.2 Χρηματοοικονομικές πληροφορίες ενοποιημένων αποτελεσμάτων περιόδου 01.01-30.09.2009

Στον πίνακα που ακολουθεί παρουσιάζονται στοιχεία των ενοποιημένων αποτελεσμάτων του Ομίλου για την περίοδο 1/1- 30/9/2009.

Στοιχεία Ενοποιημένης Κατάστασης Αποτελεσμάτων Χρήσεως 30.9.2009 & 30.9.2008		
(ποσά σε €)	1/1-30/9/2008	1/1-30/9/2009
Κύκλος Εργασιών	119.856.999	25.334.943
Κόστος Πωληθέντων	93.315.579	17.291.4943
Μικτά Αποτελέσματα	26.541.420	8.043.415
(% στον κύκλο εργασιών)	22,14%	31,75%
Αλλά έσοδα εκμετάλλευσης	0	0
Σύνολο		
Έξοδα διοικητικής λειτουργίας	(7.144.139)	(3.457.821)
Έξοδα λειτουργίας διαθέσεως	(34.741.637)	(9.875.359)
Έξοδα ερευνών & ανάπτυξης	(3.772.303)	(3.698.903)
Λοιπά λειτουργικά έξοδα	(98.505.150)	(10.538.070)
Αποσβέσεις (ήδη συμπεριλ.σε κ.π. και ε.δ.)	(7.061.463)	(1.694.848)
Αποτελέσματα προ φόρων, χρηματοδοτικών και επενδυτικών αποτελεσμάτων και αποσβέσεων	(110.552.134)	(17.831.889)
(% στον κύκλο εργασιών)	92,23%	70,38%
Αποσβέσεις	7.061.463	1.694.848
Αποτελέσματα προ φόρων, χρηματοδοτικών και επενδυτικών αποτελεσμάτων	(117.621.811)	(19.526.737)
(% στον κύκλο εργασιών)	98,13%	77,07%
Μείον: Χρηματοοικονομικά Έξοδα	(7.575.071)	(5.674.412)
Πλέον/Μείον: Κέρδη (ζημίες) πώλησης/από-ενοποίησης θυγατρικών	0	9.691.680
Αποτελέσματα προ φόρων	(125.196.882)	(15.509.469)
(% στον κύκλο εργασιών)	104,45%	61,21%
Φόροι	(1.552.963)	(184.046)
Συναλλαγματικές διαφορές θυγατρικών εξωτερικού	3.279	121.365
Αποτελέσματα μετά από φόρους	(126.723.124)	(15.446.788)
(% στον κύκλο εργασιών)	105,72%	60,97%
Κατανέμονται σε :		
Μετόχους Εταιρίας	(109.897.638)	(10.753.319)
Δικαιώματα Μειοψηφίας	(16.825.485)	(4.693.470)

Πηγή: Δημοσιευμένες ενδιάμεσες συνοπτικές οικονομικές καταστάσεις που συντάχθηκαν από την ALTEC βάσει Δ.Π.Χ.Π. και έχουν επισκοπηθεί από Ορκωτό Ελεγκτή-Λογιστή.

Κύκλος Εργασιών

Για τη περίοδο 1.1-30.9.2009 ο ενοποιημένος κύκλος εργασιών του Ομίλου σημείωσε σημαντική μείωση και οι συνολικές πωλήσεις διαμορφώθηκαν στα 25.334 χιλ. ευρώ, εκ των οποίων τα 20.755 χιλ. ευρώ αφορούν πωλήσεις από συνεχιζόμενες δραστηριότητες και 4.579 χιλ. ευρώ πωλήσεις από διακοπείσες δραστηριότητες. Το αντίστοιχο χρονικό διάστημα του 2008 οι συνολικές πωλήσεις του Ομίλου είχαν διαμορφωθεί σε 119.856 χιλ. ευρώ.

Η μείωση του κύκλου εργασιών για τον όμιλο την 30.9.2009 σε σχέση με τη προηγούμενη περίοδο έρχεται ως αναπόδραστη συνέπεια δύο εξαιρετικά σημαντικών γεγονότων. Το πρώτο συνδέεται με το οικονομικό αδιέξοδο, στο οποίο οδηγήθηκε η θυγατρική του Ομίλου ALTEC TELECOMS μετά από τη διακοπή διασύνδεσης από τον ΟΤΕ, και το οποίο της επέβαλε εν τέλει ως μόνη λύση την υποβολή αίτησης πτώχευσης. Η παύση της δραστηριότητας της θυγατρικής έπληξε τα αποτελέσματα, όχι μόνο της εταιρείας αλλά και όλων των συνδεδεμένων εταιρειών του Ομίλου. Το δεύτερο συνδέεται με την διεθνή

χρηματοοικονομική κρίση, η οποία περιόρισε δραστικά τον κύκλο εργασιών και τη δραστηριότητα του Ομίλου που αφορά την πληροφορική. Επιπλέον η πώληση των θυγατρικών εταιρειών DATAMED και OTS επηρέασε το κύκλο εργασιών του εννεάμηνου 2009 .

Η ανάλυση του ενοποιημένου κύκλου εργασιών του Ομίλου ανά δραστηριότητα του για την εξεταζόμενη περίοδο παρουσιάζεται στην ενότητα 2.7.2 «**Ανάλυση Εσόδων ανά είδος Δραστηριότητας & Γεωγραφική Περιοχή**».

Μικτά Κέρδη/ Ζημίες – Μικτό Περιθώριο Κέρδους/Ζημίας – Κόστος Εκτέλεσης Έργων

Για τη περίοδο 1.1-30.9.2009 το λειτουργικό αποτέλεσαν του Ομίλου (EBITDA) - κέρδη προ φόρων, χρηματοδοτικών, επενδυτικών αποτελεσμάτων και συνολικών αποσβέσεων - ήταν αρνητικό και διαμορφώθηκε σε 17.831 χιλ. ευρώ, έναντι επίσης αρνητικών αποτελεσμάτων ύψους 110.552 χιλ. ευρώ το αντίστοιχο διάστημα του 2008(1.1-30.9.2008) .

Το τελικό αποτέλεσαν σε ενοποιημένο επίπεδο, μετά την αφαίρεση των φόρων ήταν επίσης αρνητικό(ζημία) και διαμορφώθηκε στα 15.446 χιλ. ευρώ, έναντι επίσης αρνητικών αποτελεσμάτων(ζημιά) το αντίστοιχο διάστημα του 2008 ύψους 126.723 χιλ. ευρώ.

Τα αντίστοιχα μεγέθη σε επίπεδο

μητρικής εταιρείας, για τη περίοδο 1.1-30.9.2009 διαμορφώθηκαν ως εξής:

-Οι πωλήσεις ήταν 11.579 χιλ. ευρώ, έναντι 59.449 χιλ. ευρώ το εννεάμηνο του 2008.

-Τα EBITDA ήταν αρνητικά στα 8.798 χιλ. ευρώ, από επίσης αρνητικά EBITDA ύψους 100.010 χιλ. ευρώ το εννεάμηνο του 2008.

-Το καθαρό αποτέλεσμα - μετά από την αφαίρεση των φόρων - ήταν αρνητικό στα 16.378 χιλ. ευρώ από επίσης αρνητικό αποτέλεσμα ύψους 128.163 χιλ. ευρώ το εννεάμηνο του 2008.

Ειδικότερα, το κόστος πωλήσεων για τον Όμιλο την εξεταζόμενη περίοδο αναλύεται στον παρακάτω πίνακα:

ΚΟΣΤΟΣ ΠΩΛΗΘΕΝΤΩΝ (ποσά σε €)	1/1- 30/9/2008	1/1- 30/9/2009
Κόστος πωληθέντων εμπορευμάτων	20.574.752	8.024.658
Παροχές σε εργαζόμενους	7.170.739	2.501.039
Αμοιβές και έξοδα τρίτων	34.948.004	4.129.511
Παροχές τρίτων	29.722.600	2.402.859
Φόροι-Τέλη	5.714	1.182
Διάφορα έξοδα	187.502	12.851
Αποσβέσεις ενσώματων παγίων περιουσιακών στοιχείων	706.267	219.429
Σύνολο	93.315.579	17.291.528

Πηγή: Δημοσιευμένες ενδιάμεσες οικονομικές καταστάσεις που συντάχθηκαν από την ALTEC βάσει Δ.Π.Χ.Π. και έχουν επισκοπηθεί από Ορκωτό Ελεγκτή-Λογιστή.

Το κόστος των πωλήσεων του Ομίλου την 30.9.2009 διαμορφώθηκε σε ευρώ 17.291 χιλ και την 30.9.2008 διαμορφώθηκε σε 93.315 χιλ. παρουσιάζοντας σημαντική μείωση η οποία οφείλεται στη μείωση του κύκλου εργασιών του Ομίλου.

Έξοδα Διοικητικής Λειτουργίας

Στο εννεάμηνο του 2009, τα έξοδα διοίκησης σε επίπεδο Ομίλου αναλύονται στον παρακάτω πίνακα:

ΕΞΟΔΑ ΔΙΟΙΚΗΤΙΚΗΣ ΛΕΙΤΟΥΡΓΙΑΣ (ποσά σε €)	1/1- 30/9/2008	1/1- 30/9/2009
Παροχές σε εργαζόμενους	2.303.863	1.972.685
Αμοιβές και έξοδα τρίτων	1.110.414	507.891
Παροχές τρίτων	1.730.766	576.339
Φόροι-Τέλη	308.269	123.814
Διάφορα έξοδα	558.818	154.784
Αποσβέσεις ενσώματων παγίων περιουσιακών στοιχείων	1.132.010	122.309
Σύνολο	7.144.139	3.457.821

Πηγή: Δημοσιευμένες ενδιάμεσες συνοπτικές οικονομικές καταστάσεις που συντάχθηκαν από την ALTEC βάσει Δ.Π.Χ.Π. και έχουν επισκοπηθεί από Ορκωτό Ελεγκτή-Λογιστή.

Τα Έξοδα Διοικητικής Λειτουργίας του ομίλου την 30.9.2009 διαμορφώθηκαν σε ευρώ 3.457 χιλ. και την 30.9.2008 διαμορφώθηκαν σε 7.144 χιλ. παρουσιάζοντας σημαντική μείωση η οποία οφείλεται στο σχέδιο αναδιοργάνωσης του Ομίλου .

Έξοδα λειτουργίας διάθεσης

Τα έξοδα λειτουργίας διάθεσης του Ομίλου για το εννεάμηνο του 2009 αναλύονται στον παρακάτω πίνακα:

Έξοδα λειτουργίας διάθεσης (ποσά σε €)	1/1- 30/9/2008	1/1- 30/9/2009
Παροχές σε εργαζόμενους	10.039.836	6.061.373
Αμοιβές και έξοδα τρίτων	9.054.388	783.141
Παροχές τρίτων	5.988.634	1.101.541
Φόροι-Τέλη	729.727	269.769
Διάφορα έξοδα	3.993.022	587.834
Αποσβέσεις ενσώματων παγίων περιουσιακών στοιχείων	4.936.030	1.071.702
Σύνολο	34.741.637	9.875.359

Πηγή: Δημοσιευμένες ενδιάμεσες συνοπτικές οικονομικές καταστάσεις που συντάχθηκαν από την ALTEC βάσει Δ.Π.Χ.Π. και έχουν επισκοπηθεί από Ορκωτό Ελεγκτή-Λογιστή.

Τα Έξοδα λειτουργίας διάθεσης του Ομίλου την 30.9.2009 διαμορφώθηκαν σε ευρώ 9.859 χιλ. και την 30.9.2008 διαμορφώθηκαν σε ευρώ 16.535 χιλ. παρουσιάζοντας σημαντική μείωση η οποία οφείλεται στο σχέδιο αναδιοργάνωσης του Ομίλου .

Έξοδα Ερευνών και ανάπτυξης

Τα έξοδα διοίκησης του Ομίλου για την εξεταζόμενη περίοδο 1.1-30.9.2009 αναλύονται στον παρακάτω πίνακα:

Έξοδα Ερευνών και ανάπτυξης (ποσά σε €)	1/1- 30/9/2008	1/1- 30/9/2009
Παροχές σε εργαζόμενους	1.257.4100	2.437.158

Αμοιβές και έξοδα τρίτων	639.4180	390.023
Παροχές τρίτων	1.230.4700	255.142
Φόροι-Τέλη	20.7510	22.859
Διάφορα έξοδα	328.8830	312.312
Αποσβέσεις ενσώματων παγίων περιουσιακών στοιχείων	295.3700	281.409
Σύνολο	3.772.303	3.698.903

Πηγή: Δημοσιευμένες ενδιάμεσες συνοπτικές οικονομικές καταστάσεις που συντάχθηκαν από την ALTEC βάσει Δ.Π.Χ.Π. και έχουν επισκοπηθεί από Ορκωτό Ελεγκτή-Λογιστή.

Τα Έξοδα Ερευνών και ανάπτυξης του ομίλου την 30.9.2009 διαμορφώθηκαν σε ευρώ 3.698 χιλ. και την 30.9.2008 διαμορφώθηκαν 3.772 χιλ.

Λοιπά Λειτουργικά Έσοδα/ (Έξοδα)

Τα λοιπά λειτουργικά έσοδα/ (έξοδα) του Ομίλου για την εξεταζόμενη περίοδο 1.1-30.9.2009 αναλύονται στον παρακάτω πίνακα:

Λοιπά Λειτουργικά Έσοδα/ (Έξοδα) ποσά σε €	1/1- 30/9/2008	1/1- 30/9/2009
Εισπράξεις Επιδοτήσεων	457.586	460.310
Προμήθειες	385.902	136.289
Κέρδη / (Ζημιές) από πώληση /απομείωση παγίων	(15.753.228)	(3.398.439)
Έσοδα από Ενοίκια	151.761	101.489
Έξοδα προηγούμενων χρήσεων	(372.074)	(289.581)
Απομείωση στοιχείων Ενεργητικού (1)	(82.312.703)	(7.131.176)
Λοιπά λειτουργικά έξοδα	(1.062.394)	(416.962)
Σύνολο Λοιπών Λειτουργικών Εσόδων/ (Εξόδων)	(98.505.150)	(10.538.070)

Πηγή: Δημοσιευμένες ενδιάμεσες συνοπτικές οικονομικές καταστάσεις που συντάχθηκαν από την ALTEC βάσει Δ.Π.Χ.Π. και έχουν επισκοπηθεί από Ορκωτό Ελεγκτή-Λογιστή.

(1): Η απομείωση στοιχείων ενεργητικού για την 30.9.2008 αφορούν κατά το μεγαλύτερο μέρος ποσού ευρώ 53.482 χιλ στοιχεία ενεργητικού (απαιτήσεις-αποθέματα –αξιόγραφα – έσοδα εισπρακτέα κλπ) του Ομίλου τα οποία απομειώθηκαν μετά την αίτηση στο αρμόδιο δικαστήριο για κήρυξη πτώχευσης λόγω επαπειλούμενης οικονομικής αδυναμίας που υπέβαλε η θυγατρική ALTEC TELECOMS. Επιπλέον η διοίκηση προέβη σε απομείωση απαιτήσεων (πελάτες-χρεώστες-αξιόγραφα κλπ) ποσού ευρώ 1.022 χιλ. που αφορά τη θυγατρική MICROLAND AEBE κα ποσού ευρώ 27.807 χιλ. που αφορά τη μητρική ALTEC ABEE για τις οποίες η διοίκηση εκτίμησε ότι υπάρχει αυξημένη πιθανότητα να απολέσει.

Η απομείωση στοιχείων ενεργητικού για την 30.9.2008 αφορά τη θυγατρική MICROLAND A.B.E.E. Την 3 Ιουλίου 2009 το Πρωτοδικείο Αθηνών με την υπ' αριθμόν 624 απόφασή του απέρριψε την αίτηση της θυγατρικής εταιρείας υπαγωγής της στη διαδικασία συνδιαλλαγής, σύμφωνα με το άρθρ. 99 του Πτωχευτικού Κώδικα. Δεδομένου ότι, η απόρριψη της εν λόγω αίτησης καθώς και ο σημαντικός περιορισμός των λειτουργικών δραστηριοτήτων της εταιρείας κατά την περίοδο του εννεάμηνου (1.1-30.9.2009), ενδέχεται να δημιουργήσει προβλήματα στη περαιτέρω συνέχιση λειτουργίας της εταιρείας. Η διοίκηση της εταιρείας αποφάσισε να προβεί σε εκτεταμένες απομειώσεις των λογιστικών αξιών των περιουσιακών στοιχείων καθώς αυτά δεν συμμετέχουν πλέον στη διαδικασία παραγωγής ταμειακών ροών.

Τα Λοιπά λειτουργικά Έσοδα/(Έξοδα) του Ομίλου την 30.9.2009 διαμορφώθηκαν σε ευρώ

(10.538) χιλ. και την 30.9.2008 διαμορφώθηκαν σε ευρώ (98.505) χιλ.

Χρηματοοικονομικά Έσοδα-Έξοδα

Τα χρηματοοικονομικά Έσοδα-Έξοδα του Ομίλου, κατά την εξεταζόμενη περίοδο αναλύονται ως ακολούθως:

Χρηματοοικονομικά Έσοδα-Έξοδα (ποσά σε €)	1/1- 30/9/2008	1/1- 30/9/2009
Χρεωστικοί τόκοι τραπεζικών υποχρεώσεων	(6.599.271)	(4.925.231)
Λοιπά χρηματοοικονομικά έξοδα	(1.036.949)	(773.295)
Σύνολο χρηματοοικονομικών εξόδων	7.636.220	(5.698.526)
Πιστωτικοί τόκοι & συναφή έσοδα	61.149	24.115
Λοιπά χρηματοοικονομικά έσοδα	0	0
Σύνολο χρηματοοικονομικών εσόδων	818.467	24.115
Καθαρά χρηματοοικονομικά έσοδα(έξοδα)	(7.575.071)	(5.674.412)

Πηγή: Δημοσιευμένες ενδιάμεσες συνοπτικές οικονομικές καταστάσεις που συντάχθηκαν από την ALTEC βάσει Δ.Π.Χ.Π. και έχουν επισκοπηθεί από Ορκωτό Ελεγκτή-Λογιστή.

Τα Χρηματοοικονομικά Έσοδα/(Έξοδα) του Ομίλου την 30.9.2009 διαμορφώθηκαν σε ευρώ (5.674) χιλ. και την 30.9.2008 διαμορφώθηκαν σε ευρώ (7.575) χιλ.

Κέρδος από πώληση και αποενοποίηση θυγατρικών

Το Κέρδος από πώληση και αποενοποίηση θυγατρικών για τον Όμιλο για την εξεταζόμενη περίοδο αναλύεται κατωτέρω. :

Κέρδος/(ζημιά) από πώληση και αποενοποίηση θυγατρικών (ποσά σε €)	1/1- 30/9/2008	1/1- 30/9/2009
Πώληση θυγατρικής DATAMED A.E	0	(87.327)
Πώληση θυγατρικής OTS A.E	0	1.899.061
Αποενοποίηση θυγατρικής ALTEC TELECOMS A.E	0	7.879.946
Συνολικό κέρδος	0	9.691.680

Πηγή: Δημοσιευμένες ενδιάμεσες συνοπτικές οικονομικές καταστάσεις που συντάχθηκαν από την ALTEC βάσει Δ.Π.Χ.Π. και έχουν επισκοπηθεί από Ορκωτό Ελεγκτή-Λογιστή.

Φόροι

Σύμφωνα με την φορολογική νοθεσία, ο φορολογικός συντελεστής που εφαρμόζεται στις εταιρείες που εδρεύουν στην ελληνική επικράτεια για τις χρήσεις 2009 και 2008 είναι 25%. Η επιβάρυνση για φόρους εισοδήματος που απεικονίζεται στις συνημμένες καταστάσεις αποτελεσμάτων χρήσεως αναλύεται ως εξής:

Οι φόροι εισοδήματος του Ομίλου κατά την εξεταζόμενη περίοδο 01.01.-30.09.2009 αναλύονται στον πίνακα που ακολουθεί:

(ποσά σε €)	1/1- 30/9/2008	1/1- 30/9/2009
Φόρος εισοδήματος χρήσης	425.013	240.654
Πρόβλεψη φόρων προηγούμενων χρήσεων	590.000	300.000
Διαφορές φορολογικού ελέγχου	101.039	0

Αναβαλλόμενοι φόροι εισοδήματος	406.912	(724.700)
Σύνολο φόροι εισοδήματος στην κατάσταση αποτελεσμάτων περιόδου	1.522.963	(184.046)

Πηγή: Δημοσιευμένες ενδιάμεσες συνοπτικές οικονομικές καταστάσεις που συντάχθηκαν από την ALTEC βάσει Δ.Π.Χ.Π. και έχουν επισκοπηθεί από Ορκωτό Ελεγκτή-Λογιστή.

Σύμφωνα με την φορολογική νομοθεσία, ο φορολογικός συντελεστής που εφαρμόζεται στις εταιρείες που εδρεύουν στην ελληνική επικράτεια για τις χρήσεις 2009 και 2008 είναι 25%. Σύμφωνα με την παράγραφο 1 του άρθρου 19 του Ν.3697/25.9.2008, ο φορολογικός συντελεστής βάσει του οποίου υπολογίζεται ο φόρος επί των κερδών των εταιρειών, μειώνεται σταδιακά κατά μία ποσοστιαία μμονάδα κάθε έτος, από το έτος 2010 μέχρι και το έτος 2014. Το έτος 2014 ο φορολογικός συντελεστής θα ανέρχεται σε 20%. Οι Αναβαλλόμενες φορολογικές απαιτήσεις και υποχρεώσεις έχουν επιμετρηθεί με τη χρήση των φορολογικών συντελεστών που θα είναι σε ισχύ την χρήση που αυτές καταστούν οριστικές. Η ελληνική φορολογική νομοθεσία και οι σχετικές διατάξεις υπόκεινται σε ερμηνείες από τις φορολογικές αρχές. Οι δηλώσεις φόρου εισοδήματος κατατίθενται σε ετήσια βάση, αλλά τα κέρδη ή οι ζημιές που δηλώνονται για φορολογικούς σκοπούς παραμένουν προσωρινά έως ότου οι φορολογικές αρχές εξετάσουν τις φορολογικές δηλώσεις και τα βιβλία του φορολογούμενου τη στιγμή κατά την οποία θα εκκαθαρισθούν και οι σχετικές φορολογικές υποχρεώσεις. Οι φορολογικές ζημιές, στο βαθμό που αναγνωρίζονται από τις φορολογικές αρχές, μπορούν να χρησιμοποιηθούν για τον συμψηφισμό κερδών των πέντε επόμενων χρήσεων που ακολουθούν τη χρήση που αφορούν. Οι ανέλεγκτες φορολογικές χρήσεις της Εταιρείας και του Ομίλου έχουν ως εξής:

-ALTEC ABEE	2001 - 2008
-MICROLAND COMPUTERS AEBE	2006 - 2008
-MICROLAND CYPRUS LTD	1999 - 2008
-MICROLAND ROMANIA SRL	1999 - 2008
-UNISOFT ROMANIA SA	1996 - 2008
-ΣΥΓΧΡΟΝΕΣ ΕΚΠΑΙΔΕΥΤΙΚΕΣ ΥΠΗΡΕΣΙΕΣ ΑΕ	2007 - 2008
-ΟΡΟΣΗΜΟ ΠΛΗΡΟΦΟΡΙΚΗ ΑΕ	2007 - 2008
-SYSWARE BULGARIA AD	2000 - 2008
-SYSWARE ROMANIA SRL	1999 - 2008
-UNISOFT BULGARIA AD	2000 - 2008
-ΚΟΙΝΟΠΡΑΞΙΑ ALTEC-BYTE	2002 - 2008
-ΚΟΙΝΟΠΡΑΞΙΑ ALTEC-INFOQUEST-INTRAKOM SERVICES-PC SYSTEMS	2007 - 2008

Για τις ανέλεγκτες χρήσεις έχουν πραγματοποιηθεί προβλέψεις για κάλυψη της πιθανότητας επιβολής πρόσθετων φόρων σε ενδεχόμενο έλεγχο από τις φορολογικές αρχές συνολικού ποσού € 4.518 χιλ. και € 4.048 χιλ. για τον Όμιλο και την Εταιρεία αντίστοιχα. Ο Όμιλος θεωρεί ότι έχει σχηματίσει επαρκείς προβλέψεις έναντι των πρόσθετων φόρων που πιθανόν να προκύψουν κατά τους μελλοντικούς φορολογικούς ελέγχους, βάσει των ευρημάτων των φορολογικών ελέγχων προηγούμενων ετών και προγενέστερων διερμηνειών των φορολογικών νόμων.

Η κίνηση των αναβαλλόμενων φόρων εντός της περιόδου για τον Όμιλο και την Εταιρεία αντίστοιχα, έχουν ως εξής:

Τη περίοδο 1.1.-30.9.2009 για τον Όμιλο & την μητρική εταιρεία το σύνολο των Αναβαλλόμενων φορολογικών απαιτήσεων/υποχρεώσεων αναλύεται κατωτέρω

	1/1-30/9/2008	1/1-30/9/2009
Αναβαλλόμενες φορολογικές απαιτήσεις/υποχρεώσεις (ποσά σε €)	ΟΜΙΛΟΣ	ΟΜΙΛΟΣ
Προβλέψεις επισφαλών	3.562.965	3.016.385
Φορολογικές ζημιές	192.581	125.983
Διαγραφές άυλων στοιχείων	(1.898.374)	(686.711)
Πρόβλεψη Αποζημίωσης προσωπικού	476.607	364.023
Διόρθωση αποσβέσεων	(1.771.659)	(1.117.986)
Χρηματοδοτικές μισθώσεις	(12.567)	(112.354)
Λοιπές κινήσεις	569.082	534.276
Σύνολο αναβαλλόμενων φόρων	1.118.634	2.123.615

Πηγή: Δημοσιευμένες ενδιάμεσες συνοπτικές οικονομικές καταστάσεις που συντάχθηκαν από την ALTEC βάσει Δ.Π.Χ.Π. και έχουν επισκοπηθεί από Ορκωτό Ελεγκτή-Λογιστή.

Βραχυπρόθεσμες φορολογικές υποχρεώσεις

Οι λοιπές βραχυπρόθεσμες φορολογικές υποχρεώσεις_ του Ομίλου κατά την εξεταζόμενη περίοδο είναι οι ακόλουθες:

Υποχρεώσεις από φόρους-τέλη ποσά σε (€)	1/1-30/9/2008	1/1-30/9/2009
Φόρος Προστιθέμενης Αξίας	389.253	732.367
Φόροι –Τέλη Αμοιβών Προσωπικού	290.066	388.207
Φόροι –Τέλη Ελευθέρων Επαγγελματιών	1.283.71	65.502
Φόροι –Τέλη Τιμολογίων αγοράς	169	0
Εκκαθ. Φόρων Ετήσιας Δήλωσης	1.180.865	0
Λοιποί Φόροι –Τέλη	160467	178.405
Αγγελιόσημο και ειδικός φόρος επι διαφημίσεων	-1.659	315
Φόροι Προηγούμενων Χρήσεων	57.808	46.178
ΣΥΝΟΛΟ	2.205.339	1.410.975

Πηγή: Στοιχεία από την Altec , δεν έχουν ελεγχθεί από Ορκωτό Ελεγκτή-Λογιστή

Πηγή: Δημοσιευμένες ενδιάμεσες συνοπτικές οικονομικές καταστάσεις που συντάχθηκαν από την ALTEC βάσει Δ.Π.Χ.Π. και έχουν επισκοπηθεί από Ορκωτό Ελεγκτή-Λογιστή.

Αποτελέσματα προ και μετά φόρων

Αποτελέσματα προ και μετά φόρων (ποσά σε €)	1/1-30/9/2008	1/1-30/9/2009
Αποτελέσματα προ φόρων	(125.196.882)	(15.509.469)
Αποτελέσματα μετά φόρων	(126.723.124)	(15.446.788)

Πηγή: Δημοσιευμένες ενδιάμεσες οικονομικές καταστάσεις που συντάχθηκαν από την ALTEC βάσει Δ.Π.Χ.Π. και έχουν επισκοπηθεί από Ορκωτό Ελεγκτή-Λογιστή.

Τα αποτελέσματα του Ομίλου κατά την περίοδο 1.1.-30.9.2009 ήταν πριν και μετά την αφαίρεση των φόρων αρνητικά(ζημιές) και διαμορφώθηκαν στα € 15,5 εκ. ευρώ και € 15,4

εκ. ευρώ αντίστοιχα έναντι επίσης αρνητικών αποτελεσμάτων το αντίστοιχο διάστημα της 1.1-30.9.2008 ύψους 125,1 εκ. ευρώ και 126,7 εκ. ευρώ αντίστοιχα .

Οι σημαντικότεροι λόγοι για την διαμόρφωση των αποτελεσμάτων του Ομίλου, κατά τη περίοδο 1.1-30.9.2009 είναι η παύση λειτουργίας του τηλεπικοινωνιακού κλάδου και οι επακόλουθες αλυσιδωτές επιπτώσεις στους υπόλοιπους κλάδους δραστηριοποίησης του ομίλου, καθώς και η πώληση των θυγατρικών εταιρειών DATAMED A.E και OTS A.E .

2.17.3.3 Χρηματοοικονομικές πληροφορίες ενοποιημένου ισολογισμού 30.09.2009

Στον πίνακα που ακολουθεί παρουσιάζονται τα ενοποιημένα στοιχεία του ισολογισμού με ημερομηνία 30.9.2009:

Ποσά σε €

	1/1- 31/12/2008	1.1.- 30.09.2009
ΕΝΕΡΓΗΤΙΚΟ		
-Ιδιοχρησιμοποιούμενα ενσώματα πάγια στοιχεία	58.029.764	30.933.224
-Επενδύσεις σε ακίνητα	5.046.524	0
-Άυλα περιουσιακά στοιχεία	12.471.354	10.794.607
-Λοιπά μη κυκλοφορόντα περιουσιακά στοιχεία	1.875.073	2.618.565
-Αποθέματα	21.854.586	8.017.248
-Απαιτήσεις από πελάτες	53.287.672	47.199.739
-Λοιπά κυκλοφορόντα περιουσιακά στοιχεία	25.146.955	7.899.722
	5.463.062	1.944.525
ΣΥΝΟΛΟ ΕΝΕΡΓΗΤΙΚΟΥ	183.174.989	109.407.632
ΙΔΙΑ ΚΕΦΑΛΑΙΑ ΚΑΙ ΥΠΟΧΡΕΩΣΕΙΣ		
Μετοχικό κεφάλαιο	44.155.320	30.105.900
Λοιπά στοιχεία ιδίων κεφαλαίων	(102.090.617)	(98.796.430)
Σύνολο ιδίων κεφαλαίων ιδιοκτητών μητρικής (α)	(57.935.297)	(68.690.530)
Δικαιώματα μειοψηφίας (β)	(21.019.372)	(12.461.547)
Σύνολο ιδίων κεφαλαίων (γ) = (α) + (β)	(78.954.670)	(81.152.077)
Μακροπρόθεσμες δανειακές υποχρεώσεις	76.372.429	85.787.060
Προβλέψεις / Λοιπές μακροπρόθεσμες υποχρεώσεις	6.604.985	6.532.242
Βραχυπρόθεσμες δανειακές υποχρεώσεις	84.950.843	56.771.382
Λοιπές βραχυπρόθεσμες υποχρεώσεις	94.201.402	41.469.025
Σύνολο υποχρεώσεων (δ)	265.348.028	190.559.709
ΣΥΝΟΛΟ ΙΔΙΩΝ ΚΕΦΑΛΑΙΩΝ ΚΑΙ ΥΠΟΧΡΕΩΣΕΩΝ (γ) + (δ)	183.174.989	109.407.632

Πηγή: Δημοσιευμένες οικονομικές καταστάσεις που συντάχθηκαν από την ALTEC βάσει Δ.Π.Χ.Π. και έχουν επισκοπηθεί από Ορκωτό Ελεγκτή-Λογιστή. Τα κονδύλια της 31.12.2008 προέρχονται από τις συγκριτικές οικονομικές καταστάσεις της 30.9.2009

Στις οικονομικές καταστάσεις της περιόδου 1.1.-30.9.2009 ορισμένα κονδύλια της προηγούμενης συγκριτικής χρήσης/περιόδου αναταξινομήθηκαν σε σχέση με τις δημοσιευμένες οικολογικές καταστάσεις για σκοπούς παρουσίασης, προκειμένου να καταστούν ομοειδή και συγκρίσιμα με τα αντίστοιχα κονδύλια της τρέχουσας περιόδου ως

ακολουθως:

Στον Ισολογισμό της 31/12/2008, έχει αναταξινομηθεί από τις «Αναβαλλόμενες φορολογικές απαιτήσεις», στις «Αναβαλλόμενες φορολογικές υποχρεώσεις» ποσό ύψους ευρώ 3.218.369 για τον Όμιλο με αποτέλεσμα το σύνολο του Ενεργητικού/Ιδίων Κεφαλαίων και Υποχρεώσεων να ανέλθει σε ευρώ 183.174.989 .

Στον Ισολογισμό της 31/12/2008, έχει αναταξινομηθεί για τον Όμιλο, από τις «Προκαταβολές και λοιπές απαιτήσεις», στις «Απαιτήσεις από πελάτες» ποσό ύψους ευρώ 3.376.885 .

Εκτός από τις παραπάνω, δεν έχουν γίνει άλλες σημαντικές αναταξινομήσεις.

Μακροπρόθεσμο Ενεργητικό

Τα στοιχεία που απαρτίζουν το Μακροπρόθεσμο Ενεργητικό του Ομίλου την 30.9.2009 είναι τα ακόλουθα:

(ποσά σε €)	Ο Όμιλος	
	30.09.2009	31.12.2008
Ενσώματα πάγια στοιχεία (6)	59.283.022	58.029.764
Ασώματα πάγια στοιχεία	12.861.665	12.471.354
Ακίνητα για επενδυτικούς σκοπούς	5.046.524	5.046.524
Συμμετοχές σε θυγατρικές επιχειρήσεις(5)	0	0
Συμμετοχές σε συγγενείς επιχειρήσεις (1)	16.499	16.499
Διαθέσιμες προς πώληση επενδύσεις (2)	245.398	245.398
Λοιπές μακροπρόθεσμες απαιτήσεις(4)	267.062	269.778
Αναβαλλόμενη φορολογική απαίτηση (3)	4.801.235	1.343.398
Σύνολο Πάγιου ενεργητικού	82.521.404	77.422.714

Πηγή: Δημοσιευμένες οικονομικές καταστάσεις που συντάχθηκαν από την ALTEC βάσει Δ.Π.Χ.Π. και έχουν επισκοπηθεί από Ορκωτό Ελεγκτή-Λογιστή. Τα κονδύλια της 31.12.2008 προέρχονται από τις συγκριτικές οικονομικές καταστάσεις της 30.9.2009

(1) Οι επενδύσεις σε συγγενείς εταιρείες την 30.9.2009 αναλύονται ως εξής:

Συγγενείς εταιρείες	Ποσοστό συμμετοχή	Χώρα ίδρυσης	Λογιστικό υπόλοιπο 31.12.2008	Σύνολο ιδίων κεφαλαίων 31.12.2008	Κύκλος εργασιών
ΚΟΙΝΟΠΡΑΞΙΑ ALTEC-BYTE (χωρίς δραστηριότητα)	50,00%	Ελλάδα	0	-61.986	0
ΚΟΙΝΟΠΡΑΞΙΑ ΟΛΟΚΛΗΡΩΜΕΝΩΝ ΕΡΓΩΝ ΠΛΗΡΟΦΟΡΙΚΗΣ ALTEC - INFOQUEST-INTRAKOM SERVICES-PC SYSTEMS	25,00%	Ελλάδα	16.499	65.994	0

Πηγή: Δημοσιευμένες οικονομικές καταστάσεις που συντάχθηκαν από την ALTEC βάσει Δ.Π.Χ.Π. και έχουν ελεγχθεί από Ορκωτό Ελεγκτή-Λογιστή.

(2): Οι επενδύσεις διαθέσιμες προς πώληση του ομίλου την 30.9.2009 αντιπροσωπεύουν συμμετοχές στις ακόλουθες εταιρείες:

Εταιρίες	%	Αξία	Απομειώσεις	Υπόλοιπο	Υπόλοιπο
----------	---	------	-------------	----------	----------

	<u>Συμμετοχής</u>	<u>κτήσης</u>	<u>έως</u> <u>31.12.2008</u>	<u>31.12.2008</u>	<u>30.9.2009</u>
Μετοχές της εταιρείας INA (ΙΝΣΤ. ΕΡ.)	10,55%	139.398	0	139.398	139.398
ΜΕΤΟΧΕΣ Ι.Σ.Ι. LTD	45,00%	10.573	10.573	0	0
ΣΥΜΜΕΤΟΧΗ ΣΤΟ ΠΑΡΚΟ ΥΨ. ΤΕΧΝΟΛΟΓΙΑΣ "ΑΚΡΟΠΟΛΙΣ"	0,65%	45.000	0	45.000	45.000
ΣΥΜΜΕΤΟΧΗ ΣΕ ΚΟΙΝΟΠΡΑΞΙΑ ΟΛΥΜΠΙΑΚΩΝ ΕΡΓΩΝ ΠΛΗΡΟΦΟΡΙΚΗΣ	25%	60.000	0	60.000	60.000
Α.Λ.Τ.Ε.Α.Ε.	3.642.701 μετοχές			-	-
ΛΟΙΠΕΣ		2.761	1.761	1.000	0
Σύνολο		257.732	12.334	245.398	244.398*

Πηγή: Δημοσιευμένες οικονομικές καταστάσεις που συντάχθηκαν από την ALTEC βάσει Δ.Π.Χ.Π. και έχουν επισκοπηθεί από Ορκωτό Ελεγκτή-Λογιστή. Τα κονδύλια της 31.12.2008 προέρχονται από τις συγκριτικές οικονομικές καταστάσεις της 30.9.2009

Την 30.9.2009 το υπόλοιπο των επενδύσεων διαθέσιμων προς πώληση διαμορφώθηκε σε ευρώ 244.398.

Οι επενδύσεις διαθέσιμες-προς-πώληση αφορούν επενδύσεις οι οποίες αναμένεται να διαρκέσουν για μια αόριστη χρονική περίοδο, αλλά που μπορούν να πωληθούν άμεσα σε περίπτωση ανάγκης ρευστότητας ή αλλαγής στα επιτόκια. Αυτές οι επενδύσεις συμπεριλαμβάνονται στο πάγιο ενεργητικό.

(3): Ανάλυση τω αναβαλλόμενων φόρων για τη περίοδο 2006-2008 και την περίοδο 1.1-30.9.2009 παραπέμπουμε κατωτέρω .

(4): Οι λοιπές μακροπρόθεσμες απαιτήσεις αφορούν δοσμένες εγγυήσεις ΔΕΗ καθώς και ενοικίων .

(5): Οι συμμετοχές της Εταιρείας σε θυγατρικές επιχειρήσεις και οι κινήσεις αυτών για την εννεάμηνη περίοδο που έληξε 30 Σεπτεμβρίου 2009 και για την χρήση που έληξε την 31 Δεκεμβρίου 2008 αντίστοιχα, αναλύονται ως εξής:

ΕΤΑΙΡΕΙΕΣ (ποσά σε €)	Αξία κτήσης	Απομείωση	Εξαγορές /		Υπόλοιπο 30.09.2009
			Υπόλοιπο 31.12.2008	Πωλήσεις) περιόδου Απομείωση περιόδου	
MICROLAND					
COMPUTERS A.E.B.E.	9.570.496	(4.812.416)	4.758.080	(4.758.080)	0
ALTEC TELECOMS AE	19.588.188	(19.588.188)	0		0
OTS AE	723.698		723.698	(723.698)	0
ΟΡΟΣΗΜΟ					
ΠΛΗΡΟΦΟΡΙΚΗ ΑΕ	264.123		264.123		264.123
ΣΥΓΧΡΟΝΕΣ					
ΕΚΠΑΙΔΕΥΤΙΚΕΣ					
ΥΠΗΡΕΣΙΕΣ ΑΕ	2.385.820	(881.000)	1.504.820		1.504.820
DATAMED AE	205.429		205.429	(205.429)	0
UNISOFT ROMANIA SA	234.157		234.157		234.157
UNISOFT BULGARIA AD	198.640	(114.800)	83.840		83.840
SYSWARE ROMANIA SRL	186.555		186.555		186.555

SYSWARE BULGARIA AD	97.128	97.128		97.128
ALTEC SOFTWARE AE			60.958	60.958
ALTEC INTEGRATION AE			60.958	60.958
	33.454.234 (25.396.404)	8.057.830	(929.127) (4.758.080)	121.916 2.492.539

Πηγή: Δημοσιευμένες οικονομικές καταστάσεις που συντάχθηκαν από την ALTEC βάσει Δ.Π.Χ.Π. και έχουν επισκοπηθεί από Ορκωτό Ελεγκτή-Λογιστή. Τα κονδύλια της 31.12.2008 προέρχονται από τις συγκριτικές οικονομικές καταστάσεις της 30.9.2009

Η απομείωση των συμμετοχών της μητρικής πραγματοποιήθηκαν στη χρήση 2008, ως εξής:

α. Το κόστος κτήσης της Microland στις οικονομικές καταστάσεις της προηγούμενης χρήσης, προσαρμόστηκε στο ύψος της χρηματιστηριακής τιμής της κατά την 31.12.2008.

β. Η Altec Telecoms AE απομειώθηκε 100% λόγω πτώχευσης.

γ. Η απομείωση των δύο υπολοίπων θυγατρικών βασίστηκε στις αποτιμήσεις αυτών με βάση σχετικές εκθέσεις και κατόπιν σύγκρισης των αντίστοιχων λογιστικών αξιών και αξιών χρήσης (value in use) κατά την 31.12.2008.

Η Διοίκηση εκτιμά ότι κατά την 30 Σεπτεμβρίου 2009, η ανωτέρω αξία των συμμετοχών δεν έχει μεταβληθεί σημαντικά ώστε να απαιτείται περαιτέρω απομείωση, εκτός από την περίπτωση της Microland. Λαμβάνοντας υπόψη ότι την 15 Ιουλίου 2009 η μετοχή της Microland τέθηκε σε αναστολή διαπραγμάτευσης, η χρηματιστηριακή τιμή της Microland δεν αποτελεί έκτοτε ασφαλή ένδειξη της τρέχουσας τιμής της. Σε συνδυασμό με την δεινή οικονομική της θέση καθώς και με την αδυναμία της στην παραγωγή ταμειακών ροών, η Διοίκηση αποφάσισε να προχωρήσει στην περαιτέρω απομείωση της αξίας συμμετοχής της στην Microland.

Οι θυγατρικές εταιρείες DATAMED A.E και OTS A.E, πωλήθηκαν εντός του Μαρτίου και του Σεπτεμβρίου 2009 .

Οι εταιρείες ALTEC SOFTWARE AE και ALTEC INTEGRATION AE, οι οποίες, ιδρύθηκαν από την Εταιρεία τον Ιούλιο 2009 ως 100% θυγατρικές της και κατόπιν σχετικών αποσχίσεων και εισφορών περιουσιακών και υποχρεώσεων ανέλαβαν δραστηριότητες για την παραγωγή και διάθεση λογισμικού και την παροχή ολοκληρωμένων λύσεων μηχανογράφησης αντίστοιχα.

Τα αποσχισθέντα και εισφερθέντα σε αυτές στοιχεία της Εταιρείας, έχουν ως εξής:

(ποσά σε €)	<u>ALTEC INTEGRATION</u>	<u>ALTEC SOFTWARE</u>	<u>ΣΥΝΟΛΟ</u>
Ενσώματες Ακινήτοποιήσεις	547.787	464.315	1.012.102
Ασώματες Ακινήτοποιήσεις	279.821	10.054.691	10.334.512
Αποθέματα	4.686.334	32.546	4.718.879
Εμπορικές Απαιτήσεις	22.174.884	1.111.618	23.286.502
Λοιπές Απαιτήσεις & Προκαταβολές	3.093.920	2.652.702	5.746.622
Δάνεια	(6.550.956)	(21.148.345)	(27.699.301)
Προβλέψεις για Αποζημίωση Προσωπικού	(584.806)	(800.387)	(1.385.193)
Εμπορικές Υποχρεώσεις	(6.309.215)	(126.277)	(6.435.492)
Βραχυπρόθεσμα Δάνεια	(27.209.067)	(18.851.655)	(46.060.721)
Λοιπές Υποχρεώσεις	(573.159)	(74.815)	(647.975)
Καθαρά Στοιχεία (Ενεργητικού- Παθητικού) που μεταβιβάστηκαν	(10.444.457)	(26.685.608)	(37.130.066)

Πηγή: Δημοσιευμένες οικονομικές καταστάσεις που συντάχθηκαν από την ALTEC βάσει Δ.Π.Χ.Π. και έχουν επισκοπηθεί από Ορκωτό Ελεγκτή-Λογιστή.

(6) Την 30 Ιουλίου 2009, η εταιρεία "ALTEC ABEE" προχώρησε στην πώληση των ακινήτων ιδιοκτησίας της αντί συνολικού τιμήματος 17.200.000 ΕΥΡΩ στην ανώνυμη εταιρεία με την επωνυμία "ΠΥΡΡΙΧΟΣ ΑΝΩΝΥΜΗ ΕΤΑΙΡΕΙΑ ΑΚΙΝΗΤΩΝ" η οποία συστήθηκε για τον σκοπό αυτό από τις πιστώτριες τράπεζες που έχουν χορηγήσει στην εταιρεία κοινοπρακτικό δάνειο. Η μεταβίβαση των ακινήτων της εταιρείας λαμβάνει χώρα στο πλαίσιο της από 23 Σεπτεμβρίου 2009 οριστικής συμφωνίας που έχει υπογραφεί μεταξύ της εταιρείας και των πιστωτριών τραπεζών προκειμένου να μειωθούν οι οφειλές και τα υπόλοιπα των χρηματοδοτήσεων της. Η εν λόγω πώληση περιλαμβάνει και τα αυτά τα οποία στις προηγούμενες οικονομικές καταστάσεις συνιστούσαν τα ακίνητα για επενδυτικούς λόγους.

Επί των ακινήτων της Εταιρείας και του Ομίλου την 30.9.2009 δεν υπάρχουν προσημειώσεις για εξασφάλιση τραπεζικών δανείων.

Αποθέματα

Αναλυτικά, το υπόλοιπο του λογαριασμού «Αποθέματα» του ομίλου παρουσιάζεται στον πίνακα που ακολουθεί:

(ποσά σε €)	1/1- 31/12/2008	1.1- 30.9.2009
-Εμπορεύματα	10.101.048	8.017.248
-Προϊόντα έτοιμα και ημιτελή – υποπροϊόντα & υπολείμματα	427.435	0
-Παραγωγή σε εξέλιξη	10.464.849	0
-Πρώτες και βοηθητικές ύλες Αναλ. Υλικά Ανταλλακτικά και είδη συσκευασίας	840.424	0
-Προκαταβολές για αγορά αποθεμάτων	20.830	0
Σύνολο Αποθεμάτων	21.854.586	8.017.248

Πηγή: Δημοσιευμένες οικονομικές καταστάσεις που συντάχθηκαν από την ALTEC βάσει Δ.Π.Χ.Π. και έχουν επισκοπηθεί από Ορκωτό Ελεγκτή-Λογιστή. Τα κονδύλια της 31.12.2008 προέρχονται από τις συγκριτικές οικονομικές καταστάσεις της 30.9.2009

Τα αποθέματα απεικονίζονται στη χαμηλότερη αξία μεταξύ του κόστους κτήσεως ή του κόστους παραγωγής τους και της καθαρής ρευστοποιήσιμης αξίας τους. Καθαρή ρευστοποιήσιμη αξία είναι η εκτιμώμενη τιμή πώλησης, μειωμένη με το κόστος διάθεσης των αποθεμάτων. Το κόστος των αποθεμάτων προσδιορίζεται με τη μέθοδο του σταθμικού μέσου όρου και περιλαμβάνει τις δαπάνες απόκτησης των αποθεμάτων και τις δαπάνες μεταφοράς τους στην τοποθεσία που βρίσκονται.

Τα υπόλοιπα των αποθεμάτων στις 30.9.2009 διαμορφώθηκαν σε € 8.017 χιλ.για τον Όμιλο και € 144 χιλ για τη μητρική εταιρεία αντίστοιχα .

Απαιτήσεις από πελάτες και λοιπές Απαιτήσεις

Αναλυτικά, το υπόλοιπο του λογαριασμού «Απαιτήσεις από πελάτες» και «λοιπά στοιχεία Ενεργητικού»για τη περίοδο 1.1.-30.9.2009 του Ομίλου παρουσιάζεται στον πίνακα που ακολουθεί:

(ποσά σε €)	1/1- 31/12/2008	1/1- 30.9.2009
-Απαιτήσεις από πελάτες	124.540.219	129,254,844
-Γραμμάτια εισπρακτέα στο χαρτοφυλάκιο	0	0
-Γραμμάτια εισπρ. στις τράπεζες για εγγύηση	0	0
-Γραμμάτια σε καθυστέρηση	0	0

-Επιταγές εισπρακτέες χαρτοφυλακίου	2.189.750	342.328
-Επιταγές εισπρακτέες σε εγγύηση	9.812.294	3.162.947
-Επιταγές σε καθυστέρηση	15.643.644	15,641,188
-Δεσμευμένοι λογαριασμοί καταθέσεων	15.422	15,422
-Επισφαλείς-Επίδικοι πελάτες	61.629	61,629
-Χρεώστες Διάφοροι	26.340.880	13,730,712
-Λογ/σμοί διαχείρισης προκαταβολών & πιστώσεων	231.723	267.895
-Έξοδα επομένων χρήσεων	9.510.072	2.779.298
-Έσοδα χρήσης εισπρακτέα	400.736	129.900
-Λοιποί μεταβατικοί λογαριασμοί	191.740	461.864
	188.938.110	165,580,131
Μείον : Προβλέψεις	(110.504.325)	(110.481.511)
Σύνολο Πελατών και λοιπών απαιτήσεων	78.433.785	55.098.620

Πηγή: Δημοσιευμένες οικονομικές καταστάσεις που συντάχθηκαν από την ALTEC βάσει Δ.Π.Χ.Π. και έχουν επισκοπηθεί από Ορκωτό Ελεγκτή-Λογιστή. Τα κονδύλια της 31.12.2008 προέρχονται από τις συγκριτικές οικονομικές καταστάσεις της 30.9.2009

Οι απαιτήσεις από πελάτες για τον όμιλο την 30.9.2009 μαζί με προκαταβολές και λοιπές απαιτήσεις διαμορφώθηκαν σε ευρώ 55.098 χιλ., για τη μητρική εταιρεία ευρώ 38.737χιλ., και βασίζονται στις δημοσιευμένες οικονομικές καταστάσεις που συντάχθηκαν από την ALTEC βάσει Δ.Π.Χ.Π. και έχουν επισκοπηθεί από Ορκωτό Ελεγκτή-Λογιστή.

Οι απαιτήσεις από πελάτες προέρχονται κυρίως από μια μμεγάλη, ευρεία πελατειακή βάση. Επίσης σημαντικά μέρος των εμπορικών απαιτήσεων αφορά Νομικά Πρόσωπα Δημοσίου Δίκαιου. Η χρηματοοικονομική κατάσταση των πελατών παρακολουθείται διαρκώς από τις εταιρείες του Ομίλου.

Η Διοίκηση της εταιρείας εξετάζει και αξιολογεί την πιστοληπτική ικανότητα των πελατών σε ατομική βάση και προκειμένου να αντιμετωπίσει ειδικούς πιστωτικούς κινδύνους, προβαίνει σε προβλέψεις για ζημιές από απαξίωση. Στο τέλος της περιόδου 1.1-30.9.2009, η Διοίκηση θεώρησε ότι δεν υπάρχει κανένας ουσιώδης πιστωτικός κίνδυνος, που να μην καλύπτεται ήδη από τις ήδη σχηματισθείσες προβλέψεις επισφαλών απαιτήσεων.

Διαθέσιμα και Ταμειακά Ισοδύναμα

Στον παρακάτω πίνακα παρουσιάζονται τα στοιχεία του υπολοίπου Διαθέσιμα και Ταμειακά Ισοδύναμα του Ομίλου κατά και τη περίοδο 1.1.-30.9..2009

(ποσά σε €)	1/1- 31/12/2008	1.1- 30.9.2009
Διαθέσιμα και ταμειακά ισοδύναμα	5.463.062	1.944.525

Πηγή: Δημοσιευμένες οικονομικές καταστάσεις που συντάχθηκαν από την ALTEC βάσει Δ.Π.Χ.Π. και έχουν επισκοπηθεί από Ορκωτό Ελεγκτή-Λογιστή. Τα κονδύλια της 31.12.2008 προέρχονται από τις συγκριτικές οικονομικές καταστάσεις της 30.9.2009

Αντίστοιχα τα ταμειακά διαθέσιμα της μητρικής εταιρείας κατά την περίοδο 1.1.-30.9.2009 παρουσιάζονται στον κάτωθι πίνακα :

(ποσά σε €)	1/1- 31/12/2008	1.1- 30.9.2009
Διαθέσιμα και ταμειακά ισοδύναμα	1.602.734	667.888

Πηγή: Δημοσιευμένες οικονομικές καταστάσεις που συντάχθηκαν από την ALTEC βάσει Δ.Π.Χ.Π. και έχουν επισκοπηθεί από Ορκωτό Ελεγκτή-Λογιστή. Τα κονδύλια της 31.12.2008 προέρχονται από τις συγκριτικές οικονομικές καταστάσεις της 30.9.2009

Τα διαθέσιμα περιλαμβάνουν και τα ισοδύναμα των ταμειακών διαθεσίμων, όπως είναι οι καταθέσεις όψεως και οι καταθέσεις προθεσμίας βραχείας διάρκειας. Τραπεζικές υπεραναλήψεις, που είναι αποπληρωθείς σε πρώτη ζήτηση και αποτελούν αναπόσπαστο

μέρος της διαχείρισης των διαθεσίμων του Ομίλου περιλαμβάνονται, για σκοπούς σύνταξης της κατάστασης ταμειακών ροών, ως συστατικό στοιχείο των ταμειακών διαθεσίμων.

Εμπορικές υποχρεώσεις & Λοιπές Βραχυπρόθεσμες Υποχρεώσεις

Οι Εμπορικές υποχρεώσεις & λοιπές βραχυπρόθεσμες υποχρεώσεις του Ομίλου στις 30.09.2009 αναλύονται ως ακολούθως :

(ποσά σε €)	<u>1/1-</u> <u>31/12/2008</u>	<u>1.1-</u> <u>30.9.2009</u>
- Προμηθευτές	47.784.219	27.288.071
- Επιταγές πληρωτέες	14.997.854	757.630
- Προκαταβολές πελατών	19.337.097	3.153.896
- Ασφαλιστικοί Οργανισμοί	1.331.104	598.243
- Μερίσματα πληρωτέα	829.188	829.188
- Πιστωτές διάφοροι	1.924.978	969.643
- Έσοδα επομένων χρήσεων	44.962	0
- Κέρδη από πώληση και επαναμίσθωση παγίων	5.975.830	5.784.420
- Έξοδα χρήσεως δουλευμένα	40.730	644.198
- Λοιποί Μεταβατικοί λογαριασμοί Παθητικού	59.361	59.361
- Επιχορηγήσεις επενδύσεων παγίου ενεργητικού	2.282	0
Σύνολο	92.327.603	40.048.650

Πηγή: Δημοσιευμένες οικονομικές καταστάσεις που συντάχθηκαν από την ALTEC βάσει Δ.Π.Χ.Π. και έχουν επισκοπηθεί/ελεγχθεί από Ορκωτό Ελεγκτή-Λογιστή.

Βραχυπρόθεσμα/ Μακροπρόθεσμα Τραπεζικά δάνεια

Στον παρακάτω πίνακα παρουσιάζονται τα στοιχεία των βραχυπρόθεσμων και Μακροπρόθεσμων τραπεζικών υποχρεώσεων - του Ομίλου στις 30.9.2009 :

ΔΑΝΕΙΑ	Νόμισμα	31.12.2008		30.9.2009	
		Βραχ/σμα	Μακρ/σμα	Βραχ/σμα	Μακρ/σμα
Τράπεζα					
Εθνική	€	18.413.543	11.115.726	11.224.462	15.794.072
Πειραιώς	€	14.713.310	9.468.952	7.455.342	12.790.412
Eurobank	€	25.336.132	9.880.645	21.054.956	13.864.356
Αττικής	€	763.207	1.235.081	479.482	1.080.603
Εμπορική	€	9.831.189	2.881.855	9.322.491	2.522.555
Γενική	€	1.523.864	8.233.871	224.663	7.206.316
BNP	€	247.000	0	247.000	
Marfin	€	6.819.065	0	1.771.561	
Alpha	€	53.170	0	0	

Επενδυτική	€	2.736.978	0	1.975.254	
Αγροτική	€	1.463.864	8.233.871	0	7.206.316
Κύπρου	€	2.023.437	0	2.058.039	
Proton	€	67.952	0	0	
Σύνολο	€	83.992.710	51.050.001	55.813.249	60.464.631

Πηγή: Δημοσιευμένες οικονομικές καταστάσεις που συντάχθηκαν από την ALTEC βάσει Δ.Π.Χ.Π. και έχουν επισκοπηθεί από Ορκωτό Ελεγκτή-Λογιστή.

Χρόνος αποπληρωμής μακροπρόθεσμων τραπεζικών υποχρεώσεων το έτος 2013 και επιτόκιο δανειοδότησης Euribor+1,00% . \

Υποχρεώσεις από χρηματοδοτικές μισθώσεις

(1) Οι υποχρεώσεις από χρηματοδοτικές μισθώσεις αφορούν τη μίσθωση ακινήτων και αναλύονται ως ακολούθως για τη περίοδο 1.1.-30.9.2009.

A. Υποχρεώσεις χρηματοδοτικής μίσθωσης-Ελάχιστες πληρωμές μισθωμάτων

	<u>1.1-31.12.2008</u>	<u>1.1.-30.9.2009</u>
Μέχρι 1 έτος	3.254.412	3.254.412
Από 2 έως και 5 έτη	9.629.212	9.629.212
Πάνω από 5 έτη	34.109.856	34.109.856
	<u>46.993.480</u>	<u>46.993.480</u>
Μελλοντικές χρεώσεις χρηματοοικονομικού κόστους στις χρηματοδοτικές μισθώσεις	-20.712.919	-20.712.919
	<u>26.280.561</u>	<u>26.280.561</u>

B. Παρούσα αξία υποχρεώσεων χρηματοδοτικών μισθώσεων (ποσά σε €)

	<u>1.1-31.12.2008</u>	<u>1.1.-30.9.2009</u>
Μέχρι 1 έτος	958.133	*958.133
Από 2 έως και 5 έτη	3.406.130	3.406.130
Πάνω από 5 έτη	21.916.298	21.916.298
	<u>26.280.561</u>	<u>26.280.561</u>

*: Βραχυπρόθεσμες υποχρεώσεις χρηματοδοτικών μισθώσεων.

Πηγή: Δημοσιευμένες οικονομικές καταστάσεις που συντάχθηκαν από την ALTEC βάσει Δ.Π.Χ.Π. και έχουν επισκοπηθεί από Ορκωτό Ελεγκτή-Λογιστή.

Επί των μισθωμένων παγίων υπάρχει παρακράτηση κυριότητας, η οποία θα παραμένει σε ισχύ έως τη λήξη της μισθωτικής περιόδου και την πλήρη αποπληρωμή των οφειλόμενων μισθωμάτων.

Ίδια Κεφάλαια

Η ενοποιημένη καθαρή θέση διαμορφώθηκε σε € (81.152) χιλ. την 30.09.2009 από €

(54.137) χιλ. την 31.12.2007. Αναλυτικά τα Ίδια Κεφάλαια του Ομίλου 30.9.2009 και την 30.9.2008 παρουσιάζονται στον παρακάτω πίνακα:

(ποσά σε €)	Ο Όμιλος	
	30.09.2009	31.12.2008
ΙΔΙΑ ΚΕΦΑΛΑΙΑ		
Ίδια κεφάλαια αποδιδόμενα στους ιδιοκτήτες της μητρικής		
Μετοχικό κεφάλαιο	30.105.900	44.155.320
Υπέρ το άρτιο	85.388.737	85.390.652
Τακτικό και λοιπά αποθεματικά	6.863.631	6.955.659
Κέρδη/(Ζημιές) εις νέο	(191.048.799)	(176.899.626)
	(68.690.530)	(40.397.995)
Δικαιώματα μειοψηφίας	(12.461.547)	(13.739.343)
Σύνολο ιδίων κεφαλαίων	(81.152.077)	(54.137.338)

Πηγή: Δημοσιευμένες οικονομικές καταστάσεις που συντάχθηκαν από την ALTEC βάσει Δ.Π.Χ.Π. και έχουν επισκοπηθεί από Ορκωτό Ελεγκτή-Λογιστή.

Η Β' Επαναληπτική Γενική Συνέλευση των Μετόχων της Εταιρίας, που πραγματοποιήθηκε στις 26 Ιουνίου 2009, αποφάσισε μεταξύ των άλλων θεμάτων και τη μείωση του μετοχικού κεφαλαίου της Εταιρείας κατά το ποσό των ευρώ 14.049.420, με σκοπό τον συμψηφισμό του αντίστοιχου ποσού από το λογαριασμό "Υπόλοιπο αποτελεσμάτων χρήσεως (ζημιές) εις νέο" με την μείωση της ονομαστικής αξίας κάθε μετοχής από ευρώ 0,44 ευρώ σε ευρώ 0,30 ευρώ αποφασίζοντας ταυτόχρονα και την τροποποίηση του άρθρου 5 του καταστατικού. Την 9 Οκτωβρίου 2009, ανακοινώθηκε ότι σύμφωνα με τη σχετική έγκριση που λήφθηκε από τη Β' Επαναληπτική Τακτική Γενική Συνέλευση των μετόχων της 26 Ιουνίου 2009, προέβει στην μείωση του μετοχικού κεφαλαίου της εταιρείας κατά το ποσό των ευρώ 14.049.420, με σκοπό τον συμψηφισμό του αντίστοιχου ποσού από το λογαριασμό "Υπόλοιπο αποτελεσμάτων χρήσεως (ζημιές) εις νέο", με την μείωση της ονομαστικής αξίας κάθε μετοχής από 0,44 Ευρώ σε 0,30 Ευρώ. Μετά την ως άνω μείωση, το μετοχικό κεφάλαιο της εταιρίας ανέρχεται στο ποσό των 30.105.900 Ευρώ, διαιρούμενο σε 100.353.000 ονομαστικές μετοχές, ονομαστικής αξίας 0,30 Ευρώ έκαστη. Το Υπουργείο Οικονομίας Ανταγωνιστικότητας και Ναυτιλίας με την αριθ. Κ2-7010/10-7-2009 απόφασή του ενέκρινε την τροποποίηση του σχετικού άρθρου του Καταστατικού της εταιρίας.

2.17.3.4 Χρηματοοικονομικές πληροφορίες ενοποιημένων ταμειακών ροών περιόδου 01.-30.09.2009

(ποσά σε €)	1.1. – 30.09.2008	1.1.- 30.09.2009
Ταμειακές ροές από λειτουργικές δραστηριότητες		
Κέρδη χρήσεως προ φόρων (συνεχιζόμενες δραστηριότητες)	(125.196.882)	(25.678.293)
Κέρδη χρήσεως προ φόρων (διακοπείσες δραστηριότητες)	0	477.144
Προσαρμογές για:		
Αποσβέσεις	7.061.463	1.694.848
Προβλέψεις	150.330	7.271.434
Απομειώσεις περιουσιακών στοιχείων	98.043.491	
Απομείωση κόστους κτήσης θυγατρικής		

Τόκοι και λοιπά χρηματοοικονομικά έξοδα	7.636.220	5.698.526
Έσοδα από επενδύσεις και πιστωτικοί τόκοι (Κέρδη)/Ζημίες από εκποίηση ενσώματων παγίων	439.808 0	24.115 3.171.029
Λειτουργικό κέρδος προ μεταβολών του κεφαλαίου κίνησης	(11.865.570)	(7.341.198)
(Αύξηση)/Μείωση σε:		
Αποθέματα	(1.416.436)	4.400.933
Εμπορικές απαιτήσεις	(14.495.241)	(27.860.838)
Λοιπές απαιτήσεις		26.003.861
Αύξηση/(Μείωση) σε:		
Εμπορικές υποχρεώσεις (πλην τραπεζών)	18.817.696	(5.335.558)
Λοιπές υποχρεώσεις		10.621.814
Φόροι εισοδήματος πληρωθέντες	(4.011.966)	(1.211)
Τόκοι πληρωθέντες	(6.380.262)	(4.917.738)
Συναλλαγματικές διαφορές	(12.461)	(196.686)
Λειτουργικές ροές από διακοπείσες δραστηριότητες		(1.170.895)
Ταμειακές εισροές / (εκροές) από λειτουργικές δραστηριότητες	(19.364.240)	(5.797.515)
Ταμειακές ροές από επενδυτικές δραστηριότητες		
Αγορές ενσώματων και ασώματων παγίων στοιχείων	(15.402.925)	(176.460)
Πώληση ενσώματων παγίων στοιχείων	20.001	17.402.506
Μερίσματα εισπραχθέντα		
Τόκοι και συναφή έσοδα εισπραχθέντα	61.149	7.978
Εξαγορές ποσοστών θυγατρικών	(129)	
Πωλήσεις ποσοστών θυγατρικών		2.915.537
Είσπραξη / (πληρωμή) εγγυήσεων		3.936
Επενδυτικές ροές από διακοπείσες δραστηριότητες		(10.160)
Ταμειακές εισροές / (εκροές) για επενδυτικές δραστηριότητες	(15.321.904)	20.143.337
Ταμειακές ροές από χρηματοοικονομικές δραστηριότητες		
Εισπράξεις δανείων	18.576.379	9.414.631
Εξοφλήσεις δανείων	13.670.988	(26.977.086)
Πληρωμές χρηματοδοτικών μισθώσεων		
Χρηματοδοτικές ροές από διακοπείσες δραστηριότητες		(301.904)
Ταμειακές εισροές / (εκροές) για χρηματοοικονομικές δραστηριότητες	32.247.367	(17.864.358)
Καθαρή αύξηση/ μείωση χρηματικών διαθεσίμων	(2.438.777)	(3.518.536)
Χρηματικά διαθέσιμα στην αρχή της περιόδου	14.380.978	5.463.062
Χρηματικά διαθέσιμα στο τέλος της περιόδου	11.942.201	1.944.525

Πηγή: Δημοσιευμένες οικονομικές καταστάσεις που συντάχθηκαν από την ALTEC βάσει Δ.Π.Χ.Π. και έχουν επισκοπηθεί από Ορκωτό Ελεγκτή-Λογιστή.

Οι ταμειακές εκροές για τις λειτουργικές δραστηριότητες του Ομίλου ανήλθαν σε € (5.797) χιλ. έναντι € (19.364) χιλ. κατά το αντίστοιχο εννεάμηνο του 2008. Η κυριότερη αιτία για τη διαμόρφωση βελτιωμένων ταμειακών εκροών κατά το εννεάμηνο του 2009 αποτέλεσε η εμφάνιση σημαντικά μειωμένων ζημιών προ φόρων ύψους € 25.678 χιλ. έναντι € 125.196 χιλ. το αντίστοιχο εννεάμηνο του 2008, .

Αναφορικά με τις επενδυτικές δραστηριότητες του Ομίλου για την περίοδο 1.1-30.9.2009,

προέκυψαν θετικές ροές ύψους € 20.143 χιλ. από αρνητικές ροές ύψους € 15.321 χιλ. για την αντίστοιχη περίοδο του 2008. Ειδικότερα την περίοδο του εννεάμηνου 2009 εισπράχθηκε το ποσό των 17.402 χιλ. € από την πώληση ενσώματων πάγιων στοιχείων και αφορούσαν κατά € 17.200 χιλ την πώληση των ιδιόκτητων ακίνητων ιδιοκτησίας της εταιρείας. στην εταιρεία ΠΥΡΡΙΧΟΣ ΑΝΩΝΥΜΗ ΕΤΑΙΡΕΙΑ ΑΚΙΝΗΤΩΝ), ενώ την αντίστοιχη περίοδο 'εννεάμηνου 2008 πωλήθηκαν ενσώματα πάγια € 20 χιλ. . Επιπλέον από πωλήσεις ποσοστών θυγατρικών (DATAMED A.E & OTS A.E) και την αποενοποίηση της ALTEC TELECOMS την περίοδο 1.1-30.9.2009 η καθαρή ταμειακή εισροή ανήλθε σε € 2.915 χιλ.

Οι ταμειακές εκροές από χρηματοδοτικές δραστηριότητες στο ' εννεάμηνο 2009 ανήλθαν σε € (17.864) χιλ. έναντι εισροών € 32.247 χιλ. κατά το αντίστοιχο εννεάμηνο 2008. Η κυριότερη αιτία για τη διαμόρφωση των ταμειακών ροών από χρηματοδοτικές δραστηριότητες τη περίοδο 1.1-30.9.2009 ήταν τα εξοφληθέντα δάνεια ύψους € 26.977 χιλ αντισταθμιζόμενη μερικώς από τις εισπράξεις νέων τραπεζικών δανείων ύψους € 9.414 χιλ .

2.17.3.5 Χρηματοοικονομικές πληροφορίες για τις μεταβολές των ενοποιημένων Ιδίων Κεφαλαίων περιόδου 01.01- 30.09.2009

	Ίδια κεφάλαια αποδιδόμενα στους ιδιοκτήτες της μητρικής					Δικαιώματα μειοψηφίας	Σύνολο ιδίων κεφαλαίων
	Μετοχικό κεφάλαιο	Υπέρ το άρτιο	Τακτικό και λοιπά αποθεματικά	Σωρευμένα κέρδη/(ζημιές)	Σύνολο		
Υπόλοιπο, 1 Ιανουαρίου 2009	44.155.320	85.390.652	6.984.996	(194.466.265)	(57.935.297)	(21.019.372)	(78.954.670)
Συναλλαγματικές διαφορές			(121.365)		(121.365)		(121.365)
Κέρδη/(Ζημιές) περιόδου				(10.631.954)	(10.631.954)	(4.693.470)	(15.325.423)
Συνολικά έσοδα περιόδου	0	0	(121.365)	(10.631.954)	(10.753.319)	(4.693.470)	(15.446.788)
Μείωση μετοχικού κεφαλαίου προς συμψηφισμό ζημιών				14.049.420	0		0
Πωλήσεις θυγατρικών					0	(1.616.531)	(1.616.531)
Από-ενοποίηση Altec Telecoms					0	14.867.826	14.867.826
Έξοδα έκδοσης μετοχών		(1.914)			(1.914)		(1.914)
Υπόλοιπο 30 Σεπτεμβρίου 2009	30.105.900	85.388.737	6.863.631	(191.048.799)	(68.690.530)	(12.461.547)	(81.152.077)

	Ίδια κεφάλαια αποδιδόμενα στους ιδιοκτήτες της μητρικής					Δικαιώματα μειοψηφίας	Σύνολο ιδίων κεφαλαίων
	Μετοχικό κεφάλαιο	Υπέρ το άρτιο	Τακτικό και λοιπά αποθεματικά	Σωρευμένα κέρδη / (ζημιές)	Σύνολο		
Υπόλοιπο, 1 Ιανουαρίου 2008	44.155.320	85.390.652	7.086.235	(67.007.263)	69.624.944	3.128.040	72.752.984
Συναλλαγματικές διαφορές			(3.326)		(3.326)		(3.326)
Κέρδη/(Ζημιές) περιόδου				(109.894.359)	(109.894.359)	(16.825.485)	(126.719.845)
Συνολικά έσοδα περιόδου	0	0	(3.326)	(109.894.359)	(109.897.685)	(16.825.485)	(126.723.171)
Διανομή μερισμάτων				(140.000)	(140.000)		(140.000)
Ανακατατάξεις αποθεματικών			(127.250)	141.997	14.747	(41.898)	(27.151)
Υπόλοιπο, 30 Σεπτεμβρίου 2008	44.155.320	85.390.652	6.955.659	(176.899.626)	(40.397.994)	(13.739.343)	(54.137.337)

Πηγή: Δημοσιευμένες οικονομικές καταστάσεις που συντάχθηκαν από την ALTEC βάσει Δ.Π.Χ.Π. και έχουν επισκοπηθεί από Ορκωτό Ελεγκτή-Λογιστή.

Η ενοποιημένη καθαρή θέση διαμορφώθηκε σε € (81.152) χιλ. την 30.9.2009 από € (78.954) χιλ την 1.1.2009 κυρίως λόγω των ζημιών περιόδου μετά από φόρους ύψους € (15.325) χιλ. , ενώ την 30.9.2008 διαμορφώθηκαν σε € (54.1371) χιλ. από € 72.752 χιλ . την 1.1.2008 κυρίως λόγω των Ζημιών περιόδου € (126.719) χιλ.

2.17.3.5. Επεξηγηματικές πληροφορίες

Η Εταιρία έχει συντάξει έκθεση στην οποία παρατίθενται σημειώσεις και πληροφορίες επί των λογιστικών καταστάσεων της 30.09.2009. Η εν λόγω έκθεση παρατίθεται στην σελίδα του εκδότη στην ηλεκτρονική διεύθυνση <http://www.altec.gr> .

2.17.4 Pro-forma χρηματοοικονομικές πληροφορίες με βάση τα Δ.Π.Χ.Π για τις χρήσεις 2007-2008 & την περίοδο 1.1-30.9.2009

Πλαίσιο ετοιμασίας

Οι pro forma ενοποιημένες χρηματοοικονομικές πληροφορίες έχουν προετοιμασθεί από την ALTEC ΑΒΕΕ ΣΥΣΤΗΜΑΤΩΝ ΠΛΗΡΟΦΟΡΙΚΗΣ ΚΑΙ ΕΠΙΚΟΙΝΩΝΙΩΝ (εφεξής «ALTEC» ή «Εταιρία»), για τις ετήσιες χρήσεις που έληξαν την 31 Δεκεμβρίου 2007 («2007» ή «31.12.2007») και 31 Δεκεμβρίου 2008 («2008» ή «31.12.2008») και για την εννεάμηνη περίοδο που έληξε την 30 Σεπτεμβρίου 2009 («εννεάμηνο 2008» ή «30.9.2008»), σύμφωνα με τις διατάξεις του Κανονισμού 809/2004 της Επιτροπής Ευρωπαϊκών Κοινοτήτων προκειμένου να περιληφθούν στο Ενημερωτικό Δελτίο το οποίο συντάχθηκε στα πλαίσια της αύξησης του μετοχικού κεφαλαίου («ΑΜΚ») της ALTEC για σκοπούς αναδιάρθρωσης και ενισχύσεως της βιωσιμότητας της Εταιρίας και του Ομίλου. Επί των pro forma ενοποιημένων χρηματοοικονομικών πληροφοριών έχει συνταχθεί έκθεση επιβεβαίωσης από ανεξάρτητο ορκωτό ελεγκτή.

Οι pro forma ενοποιημένες χρηματοοικονομικές πληροφορίες έχουν προετοιμασθεί για επεξηγηματικούς λόγους μόνο, ώστε να παρέχουν πληροφορίες για το πώς θα διαμορφώνονταν τα οικονομικά μεγέθη της Εταιρίας και του Ομίλου (εφεξής ο «Όμιλος»), εξαιτίας της ΑΜΚ και της αναδιάρθρωσης των δραστηριοτήτων των, ενέργειες οι οποίες έχουν αποφασιστεί από το Διοικητικό Συμβούλιο της Εταιρίας και έχουν εγκριθεί από τους μετόχους της, θεωρώντας ως αυτές οι ενέργειες να είχαν πραγματοποιηθεί από τη αρχή των χρήσεων 2007, 2008 και 2009.

Οι pro forma ενοποιημένες χρηματοοικονομικές πληροφορίες έχουν βασιστεί στις ιστορικές (δημοσιευμένες) οικονομικές καταστάσεις της Εταιρίας και του Ομίλου καθώς και των αντίστοιχων θυγατρικών εταιριών.

Οι προαναφερθείσες εταιρικές πράξεις και συναλλαγές οι οποίες θα έχουν άμεσες και έμμεσες επιδράσεις στην κατάρτιση των pro forma χρηματοοικονομικών πληροφοριών, με βάση τη χρονική στιγμή που έλαβαν χώρα, είναι οι ακόλουθες:

1. Την 27.3.2009 υπογράφηκε η σύμβαση μεταβίβασης του 70% των μετοχών, που κατείχε στην εταιρεία DATAMED A.E., έναντι τιμήματος 770.000 Ευρώ.
2. Η εταιρεία Altec Telecoms δυνάμει της με αριθμό 206/27.2.09 αποφάσεως του Πολυμελούς Πρωτοδικείου Αθηνών κηρύχθηκε σε πτώχευση και ορίσθηκε Σύνδικος. Σύμφωνα με την απόφαση 461/22.5.2009 του Πολυμελούς Πρωτοδικείου Αθηνών, ο ορισθείς Σύνδικος ανέλαβε το έργο του και έκτοτε, το Διοικητικό Συμβούλιο της εν λόγω εταιρείας έπαυσε να ασκεί διοίκηση και ο Όμιλος απώλεσε τον έλεγχο επί των περιουσιακών στοιχείων και της δραστηριότητας της εν λόγω θυγατρικής. Ως εκ τούτου, από την προαναφερθείσα ημερομηνία, της ανάληψης καθηκόντων από το Σύνδικο, ο Όμιλος έπαυσε να ενοποιεί την Altec Telecoms και προέβει σε «από-ενοποίηση» (deconsolidation).
3. Η Β' Επαναληπτική Τακτική Γενική Συνέλευση των μετόχων της που έλαβε μέρος την 26.6.2009 αποφάσισε την μείωση του μετοχικό κεφάλαιο της εταιρείας κατά το ποσό των ευρώ 14.049.420, με σκοπό τον συμψηφισμό του αντίστοιχου ποσού από το λογαριασμό "Υπόλοιπο αποτελεσμάτων χρήσεως (ζημίες) εις νέο", με την μείωση της ονομαστικής αξίας κάθε μετοχής από 0,44 Ευρώ σε 0,30 Ευρώ.
4. Την 25.6.2009 υπογράφηκε η σύμβαση μεταβίβασης του 60% των μετοχών, που κατείχε στην εταιρεία «ΥΠΗΡΕΣΙΕΣ ΑΝΟΙΚΤΗΣ ΤΕΧΝΟΛΟΓΙΑΣ ΑΝΩΝΥΜΗ ΕΤΑΙΡΕΙΑ» με διακριτικό τίτλο «OTS A.E.», έναντι τιμήματος 4.000.000 ευρώ.
5. Την 30.7.2009 η ALTEC προχώρησε στην πώληση των ακινήτων ιδιοκτησίας της αντί συνολικού τιμήματος 17.200.000 ΕΥΡΩ στην ανώνυμη εταιρεία με την επωνυμία «ΠΥΡΡΙΧΟΣ ΑΝΩΝΥΜΗ ΕΤΑΙΡΕΙΑ ΑΚΙΝΗΤΩΝ» η οποία συστήθηκε για τον σκοπό αυτό από τις πιστώτριες τράπεζες που έχουν χορηγήσει στην εταιρεία κοινοπρακτικό δάνειο.
6. Την 31.7.2009 με τις σχετικές αποφάσεις του Νομάρχη Αθηνών εγκρίθηκε η εισφορά του κλάδου ανάπτυξης λογισμικού και συστημάτων E.R.P. ("Software") και του κλάδου ολοκληρωμένων λύσεων ("Integration") στις 100% θυγατρικές της εταιρείες «ALTEC SOFTWARE» και «ALTEC INTEGRATION» αντίστοιχα.
7. Την 9.10.2009, ανακοινώθηκε ότι σύμφωνα με τη σχετική έγκριση που λήφθηκε από τη Β' Επαναληπτική Τακτική Γενική Συνέλευση των μετόχων της 26 Ιουνίου 2009, προέβει στην μείωση του μετοχικού κεφαλαίου της εταιρείας κατά το ποσό των ευρώ 14.049.420, με σκοπό τον συμψηφισμό του αντίστοιχου ποσού από το λογαριασμό "Υπόλοιπο αποτελεσμάτων χρήσεως (ζημίες) εις νέο", με την μείωση της ονομαστικής αξίας κάθε μετοχής από 0,44 Ευρώ σε 0,30 Ευρώ. Μετά την ως άνω μείωση, το μετοχικό κεφάλαιο της εταιρείας ανέρχεται στο ποσό των 30.105.900 Ευρώ, διαιρούμενο σε 100.353.000 ονομαστικές μετοχές, ονομαστικής αξίας 0,30 Ευρώ έκαστη.
8. Την 20.1.2010 πραγματοποιήθηκε ΑΜΚ με την καταβολή συνολικού ποσού ευρώ 39.063.773,68, που αντιστοιχεί σε 114.893.452 νέες κοινές μετά ψήφου ονομαστικές μετοχές, ονομαστικής αξίας ευρώ 0,30 η κάθε μία και τιμής διάθεσης ευρώ 0,34 εκάστη. Έτσι το μετοχικό κεφάλαιο της εταιρείας ανέρχεται πλέον σε ευρώ 64.573.935,60, διαιρούμενο σε 215.246.452 κοινές μετά ψήφου ονομαστικές μετοχές, ονομαστικής αξίας ευρώ 0,30 η κάθε μία.

Τα ανωτέρω γεγονότα/πράξεις τα οποία έλαβαν χώρα τις χρονικές στιγμές που προσδιορίζονται σχετικά, για σκοπούς κατάρτισης των ενοποιημένων pro forma χρηματοοικονομικών πληροφοριών για τις χρήσεις 2007, 2008 και την εννεάμηνη

περίοδο που έληξε την 30 Σεπτεμβρίου 2009, θεωρήθηκαν ως να είχαν συντελεσθεί από την αρχή των προαναφερόμενων χρήσεων 2007, 2008 και περιόδου 2009.

Η κατάρτιση των pro forma χρηματοοικονομικών πληροφοριών, λόγω της φύσης τους, εξετάζει μια υποθετική κατάσταση και, επομένως, δεν αντιπροσωπεύει την πραγματική οικονομική θέση της (υποθετικής) Εταιρίας ή Ομίλου. Ως εκ τούτου, οι pro forma χρηματοοικονομικές πληροφορίες δεν θα πρέπει να θεωρηθούν ως ένδειξη των ενοποιημένων λειτουργικών αποτελεσμάτων που θα επιτύγχανε ο Όμιλος αν οι ανωτέρω περιγραφείσες μεταβολές είχαν συντελεστεί από την αρχή των χρήσεων 2007, 2008 και 2009, ούτε θα πρέπει να χρησιμοποιούνται ως ένδειξη των αποτελεσμάτων που θα επιτύχει ο Όμιλος στο μέλλον.

Πραγματική Δομή Ομίλου ALTEC

Στον παρακάτω πίνακα παρουσιάζονται οι εταιρίες που περιλήφθηκαν στις δημοσιευμένες ενοποιημένες οικονομικές καταστάσεις της Εταιρίας για τις εξεταζόμενες χρήσεις και την περίοδο, καθώς και οι μέθοδοι με τις οποίες ενοποιήθηκαν:

Εταιρεία	Χώρα	% Συμμετοχής	Μέθοδος Ενοποίησης	Περίοδοι για τις οποίες ενοποιήθηκαν
ALTEC ABEE	Ελλάδα	Μητρική		2007, 2008, 9μηνο 2009
<u>I. Θυγατρικές</u>				
ALTEC SOFTWARE	Ελλάδα	100,00%	Ολική	Σημ. 1
ALTEC INTEGRATION	Ελλάδα	100,00%	Ολική	Σημ. 1
MICROLAND COMPUTERS AEBE	Ελλάδα	48,08%	Ολική	2007, 2008, 9μηνο 2009
MICROLAND CYPRUS LTD	Κύπρος	48,08%	Ολική	2007, 2008, 9μηνο 2009
MICROLAND ROMANIA SRL	Ρουμανία	48,08%	Ολική	2007, 2008, 9μηνο 2009
UNISOFT ROMANIA SA	Ρουμανία	99,60%	Ολική	2007, 2008, 9μηνο 2009
ΣΥΓΧΡΟΝΕΣ ΕΚΠΑΙΔΕΥΤΙΚΕΣ ΥΠΗΡ. ΑΕ	Ελλάδα	100,00%	Ολική	2007, 2008, 9μηνο 2009
ΟΡΟΣΗΜΟ ΠΛΗΡΟΦΟΡΙΚΗ ΑΕ	Ελλάδα	51,00%	Ολική	2007, 2008, 9μηνο 2009
SYSWARE BULGARIA AD	Βουλγαρία	99,00%	Ολική	2007, 2008, 9μηνο 2009
SYSWARE ROMANIA SRL	Ρουμανία	100,00%	Ολική	2007, 2008, 9μηνο 2009
UNISOFT BULGARIA AD	Βουλγαρία	96,50%	Ολική	2007, 2008, 9μηνο 2009
DATAMED HEALTHCARE INTEGRATOR AE *	Ελλάδα	70%	Ολική	2007, 2008, έως 3μηνο 2009
OTS AE *	Ελλάδα	60%	Ολική	2007, 2008, έως 6μηνο 2009
ALTEC TELECOMS *	Ελλάδα	70%	Ολική	2007, 2008, έως 6μηνο 2009

II. Συγγενείς

ΚΟΙΝΟΠΡΑΞΙΑ ALTEC-BYTE	Ελλάδα	50,00%	Καθαρή θέση	2007, 2008, 9μηνο 2009
Κ/ΞΙΑ ALTEC-INFOQUEST-INTRAKOM SERVICES-PC SYSTEMS	Ελλάδα	25,00%	Καθαρή θέση	2007, 2008, 9μηνο 2009

*: Ενοποιήθηκαν έως τη στιγμή πώλησης ή απώλειας ελέγχου

Σημείωση 1: Οι εν λόγω εταιρίες προήλθαν μετά από τις αποσχίσεις από την ALTEC των κλάδων software και integration αντίστοιχα. Ως εκ τούτου οι δύο εταιρίες αποτελούν 100% θυγατρικές της ALTEC από την ίδρυσή τους την 31.7.2009. Δεδομένου ότι τα περιουσιακά στοιχεία τους και οι δραστηριότητές τους προϋπήρχαν στον Όμιλο, η ίδρυσή τους δεν συνιστά μεταβολή η οποία πρέπει να ληφθεί υπόψη προκειμένου να καταρτισθούν οι ενοποιημένες pro forma χρηματοοικονομικές πληροφορίες.

Οι οικονομικές καταστάσεις των εταιριών που αναφέρονται στον ανωτέρω πίνακα, καθώς και οι ενοποιημένες οικονομικές καταστάσεις του Ομίλου έχουν καταρτισθεί σε ενιαία λογιστική βάση σύμφωνα με τα Διεθνή Πρότυπα Χρηματοοικονομικής Αναφοράς (ΔΠΧΑ) τα οποία έχουν εκδοθεί από την Επιτροπή Διεθνών Λογιστικών Προτύπων (IASB), καθώς και των ερμηνειών τους, οι οποίες έχουν εκδοθεί από την Επιτροπή Ερμηνείας Προτύπων (I.F.R.I.C) και έχουν υιοθετηθεί από την Ευρωπαϊκή

Ένωση.

Οι ετήσιες ενοποιημένες οικονομικές καταστάσεις του Ομίλου και οι αντίστοιχες ατομικές της Εταιρίας και των θυγατρικών της οι οποίες συμμετείχαν στις ενοποιήσεις των χρήσεων 2007 και 2008 έχουν ελεγχθεί από ορκωτό ελεγκτή σύμφωνα με τα ισχύοντα Πρότυπα Ελέγχου. Οι ενοποιημένες και ατομικές περιοδικές συνοπτικές καταστάσεις του Ομίλου και της Εταιρίας του εννιαμήνου 2009 καθώς και αυτές των ενοποιούμενων θυγατρικών έχουν επισκοπηθεί από ορκωτό ελεγκτή σύμφωνα με τα ισχύοντα Πρότυπα Επισκόπησης.

Δομή Pro forma Ομίλου ALTEC

Στον πίνακα που ακολουθεί εμφανίζονται αναλυτικά οι εταιρείες στις οποίες συμμετέχει κατά την ημερομηνία σύνταξης της παρούσης η ALTEC, το ποσοστό συμμετοχής καθώς και η μέθοδος ενοποίησης που χρησιμοποιήθηκε για την σύνταξη του ενοποιημένου της ισολογισμού και της αντίστοιχης κατάστασης αποτελεσμάτων, για τους σκοπούς κατάρτισης των pro forma χρηματοοικονομικών πληροφοριών.

Εταιρεία	Χώρα	% Συμμετοχής	Μέθοδος Ενοποίησης	Περίοδοι για τις οποίες ενοποιήθηκαν
ALTEC ABEE	Ελλάδα	Μητρική		2007, 2008, 9μηνο 2009
<u>I. Θυγατρικές</u>				
ALTEC SOFTWARE	Ελλάδα	100,00%	Ολική	Σημ. 1
ALTEC INTEGRATION	Ελλάδα	100,00%	Ολική	Σημ. 1
MICROLAND COMPUTERS AEBE	Ελλάδα	48,08%	Ολική	2007, 2008, 9μηνο 2009
MICROLAND CYPRUS LTD	Κύπρος	48,08%	Ολική	2007, 2008, 9μηνο 2009
MICROLAND ROMANIA SRL	Ρουμανία	48,08%	Ολική	2007, 2008, 9μηνο 2009
UNISOFT ROMANIA SA	Ρουμανία	99,60%	Ολική	2007, 2008, 9μηνο 2009
ΣΥΓΧΡΟΝΕΣ ΕΚΠΑΙΔΕΥΤΙΚΕΣ ΥΠΗΡ. ΑΕ	Ελλάδα	100,00%	Ολική	2007, 2008, 9μηνο 2009
ΟΡΟΣΗΜΟ ΠΛΗΡΟΦΟΡΙΚΗ ΑΕ	Ελλάδα	51,00%	Ολική	2007, 2008, 9μηνο 2009
SYSWARE BULGARIA AD	Βουλγαρία	99,00%	Ολική	2007, 2008, 9μηνο 2009
SYSWARE ROMANIA SRL	Ρουμανία	100,00%	Ολική	2007, 2008, 9μηνο 2009
UNISOFT BULGARIA AD	Βουλγαρία	96,50%	Ολική	2007, 2008, 9μηνο 2009
<u>II. Συγγενείς</u>				
ΚΟΙΝΟΠΡΑΞΙΑ ALTEC-BYTE	Ελλάδα	50,00%	Καθαρή θέση	2007, 2008, 9μηνο 2009
Κ/ΞΙΑ ALTEC-INFOQUEST-INTRAKOM SERVICES-PC SYSTEMS	Ελλάδα	25,00%	Καθαρή θέση	2007, 2008, 9μηνο 2009

Σημειώνεται ότι από τον παραπάνω πίνακα δεν περιλαμβάνονται οι εταιρίες DATAMED και OTS, οι οποίες πωλήθηκαν εντός του 2009 και η εταιρία ALTEC TELECOMS καθώς οι δραστηριότητες της οποίας έχουν διακοπεί από το γ' τρίμηνο 2008, κατόπιν η εταιρία περιήλθε σε πτώχευση και στη συνέχεια έπαψε να ελέγχεται από τον Όμιλο με την ανάληψη καθηκόντων από τον Σύνδικο.

Οι ανωτέρω αναφερθείσες εταιρίες, κατά την κατάρτιση των pro forma χρηματοοικονομικών πληροφοριών, δεν περιλαμβάνονται στην ενοποίηση του pro forma Ομίλου από την αρχή της χρήσης 2007, ως αυτές να είχαν πωληθεί ή παυθεί κατά την 1.1.2007 και αντίστοιχα την 1.1.2008 και 1.1.2009, με το ίδιο τίμημα που πραγματικά πωλήθηκαν μεταγενέστερα.

Οι δημοσιευμένες ελεγμένες ενοποιημένες οικονομικές καταστάσεις του Ομίλου που χρησιμοποιήθηκαν για την κατάρτιση των pro forma χρηματοοικονομικών πληροφοριών είναι αναρτημένες στην ιστοσελίδα της Εταιρίας <http://www.altec.gr>.

Βασικές αρχές κατάρτισης

Βασικές αρχές που ακολουθήθηκαν για τη σύνταξη των pro-forma χρηματοοικονομικών πληροφοριών:

- Τα περιουσιακά στοιχεία και οι υποχρεώσεις αποσχίζονται/συνενώνονται με βάση τις λογιστικές αξίες που είχαν αναγνωρισθεί στις δημοσιευμένες οικονομικές καταστάσεις.
- Στην αύξηση του μετοχικού κεφαλαίου της Εταιρίας υπολογίστηκε φόρος συγκέντρωσης κεφαλαίου και λοιπές επιβαρύνσεις.
- Οι επιπτώσεις (οφέλη) στα χρηματοοικονομικά κόστη από τις μειώσεις των δανειακών υποχρεώσεων, ως συνέπεια της ΑΜΚ και των άλλων εισροών από εκποιήσεις περιουσιακών στοιχείων, έχουν υπολογιστεί με βάση το μέσο συντελεστή δανειακής επιβάρυνσης ο οποίος προκύπτει από τις δημοσιευμένες οικονομικές καταστάσεις του Ομίλου.
- Οι φορολογική επίδραση από τα οφέλη ή ζημιές από την μείωση του χρηματοοικονομικού κόστους έχουν υπολογιστεί με βάση τον μέσο σταθμικό φορολογικό συντελεστή ο οποίος προκύπτει από τις δημοσιευμένες οικονομικές καταστάσεις του Ομίλου.

Οι pro forma χρηματοοικονομικές πληροφορίες των ισολογισμών κατά την 31 Δεκεμβρίου 2007, 2008 και την 30 Σεπτεμβρίου 2009 προήλθαν από την προσαρμογή των σχετικών κονδυλίων των αντίστοιχων δημοσιευμένων ενοποιημένων ισολογισμών του Ομίλου, μη συμπεριλαμβανομένων των ισολογισμών των πωληθέντων και της διακοπείσας εταιριών, αφού διενεργήθηκαν κατάλληλες προσαρμογές στις ενδοεταιρικές απαλοιφές και αφού ληφθούν υπόψη οι επιδράσεις των λοιπών εταιρικών πράξεων/συναλλαγών που περιγράφονται στο κεφάλαιο 1.1. παράγραφοι (i) έως (viii) θεωρώντας ότι τα γεγονότα ή οι συναλλαγές αυτές είχαν συντελεστεί την 1.1.2007 και αντίστοιχα την 1.1.2008 και 1.1.2009.

Δεν έχουν γίνει προσαρμογές των δημοσιευμένων ισολογισμών του Ομίλου, εκτός από την περίπτωση όπου τα κονδύλια «Ενσώματες ακινητοποιήσεις» και «Ακίνητα για επένδυση» παρουσιάζονται συναθροισμένα ως «Ενσώματες ακινητοποιήσεις», καθώς τα «Ακίνητα για επένδυση» εκποιήθηκαν μαζί με άλλα ενσώματα κατά την περίοδο 2009.

Οι pro forma χρηματοοικονομικές πληροφορίες αποτελεσμάτων των χρήσεων που έληξαν τις 31 Δεκεμβρίου 2007, 2008 και την περίοδο που έληξε την 30 Σεπτεμβρίου 2009, προήλθαν από την συνάθροιση των κονδυλίων των αντιστοιχών αποτελεσματικών λογαριασμών της Εταιρίας, μη συμπεριλαμβανομένων των κονδυλίων αποτελεσμάτων των πωληθέντων και της διακοπείσας εταιριών, αφού διενεργήθηκαν κατάλληλες προσαρμογές στις ενδοεταιρικές απαλοιφές και αφού ληφθούν υπόψη οι επιδράσεις των λοιπών εταιρικών πράξεων/συναλλαγών που περιγράφονται στο κεφάλαιο 1.1. παράγραφοι (i) έως (viii) θεωρώντας ότι τα γεγονότα ή οι συναλλαγές αυτές είχαν συντελεστεί την 1.1.2007 και αντίστοιχα την 1.1.2008 και 1.1.2009.

Στοιχεία pro forma ενοποιημένων Ισολογισμών

Στον πίνακα που ακολουθεί παρατίθενται οι pro forma ενοποιημένοι ισολογισμοί για τις χρήσεις 2007 και 2008 και για την εννεάμηνη περίοδο 2009:

<u>(Ποσά σε Ευρώ)</u>		<u>31.12.2007</u>	<u>31.12.2008</u>	<u>30.9.2009</u>
<u>ΕΝΕΡΓΗΤΙΚΟ</u>				
Μη κυκλοφορόντα στοιχεία				
Ενσώματες ακινητοποιήσεις	1	23.119.456	35.614.682	30.933.224
Ασώματες ακινητοποιήσεις	2	8.050.660	7.054.657	10.794.607
Συμμετοχές σε συγγενείς εταιρείες		16.499	16.499	16.499
Επενδύσεις διαθέσιμες προς πώληση		244.398	244.398	244.398
Μακροπρόθεσμες απαιτήσεις		237.177	237.989	234.053
Αναβαλλόμενες φορολογικές απαιτήσεις	3	3.200.019	4.561.767	2.123.615

Σύνολο μη κυκλοφορόντων στοιχείων		34.868.208	47.729.992	44.346.396
Κυκλοφορόντα περιουσιακά στοιχεία				
Αποθέματα	3	54.133.803	20.017.598	8.017.248
Πελάτες και λοιπές απαιτήσεις	4	151.929.174	65.877.077	55.098.619
Χρηματοοικονομικά στοιχεία μέσω αποτελεσμάτων		842	842	842
Μετρητά και χρηματικά διαθέσιμα		10.944.174	2.833.266	1.932.570
Σύνολο κυκλοφορόντων στοιχείων		217.007.994	88.728.783	65.049.280
ΣΥΝΟΛΟ ΕΝΕΡΓΗΤΙΚΟΥ		251.876.203	136.458.775	109.395.676
ΥΠΟΧΡΕΩΣΕΙΣ				
Μακροπρόθεσμες Υποχρεώσεις				
Δάνεια	5	34.479.065	43.466.494	52.881.125
Δικαιώματα εργαζομένων		1.898.408	1.800.550	1.940.550
Αναβαλλόμενες φορολογικές υποχρεώσεις	3	1.337.059	3.156.781	0
Μελλοντικά έσοδα κρατικών επιχορηγήσεων		27.023	0	0
Προβλέψεις για ενδεχόμενους κινδύνους και έξοδα	6	3.498.731	4.250.316	4.591.692
Λοιπές μακροπρόθεσμες υποχρεώσεις		19.865	36.110	0
Σύνολο Μακροπρόθεσμων Υποχρεώσεων		41.260.151	52.710.251	59.413.367
Βραχυπρόθεσμες Υποχρεώσεις				
Προμηθευτές και λοιπές υποχρεώσεις	7	45.392.572	42.748.215	39.439.423
Δάνεια	6	35.344.996	58.649.939	50.902.305
Βραχυπρόθεσμες φορολογικές υποχρεώσεις		6.384.296	2.582.005	531.281
Σύνολο Βραχυπρόθεσμων Υποχρεώσεων		87.121.864	103.980.159	90.873.009
Σύνολο υποχρεώσεων		128.382.015	156.690.410	150.286.376
ΙΔΙΑ ΚΕΦΑΛΑΙΑ				
Μετοχικό κεφάλαιο		64.573.936	64.573.936	64.573.936
Διαφορά από έκδοση μετοχών υπέρ το άρτιο		89.618.350	89.618.350	89.616.435
Αποθεματικά κεφάλαια		7.086.235	6.984.996	6.863.631
Υπόλοιπο κερδών (ζημιών) εις νέο προηγούμενων χρήσεων		(64.385.243)	(61.216.569)	(170.725.165)
Υπόλοιπο κερδών (ζημιών) εις νέο χρήσεως		20.958.136	(112.558.376)	(18.757.989)
Σύνολο Ιδίων κεφαλαίων μετόχων Ομίλου	8	117.851.414	(12.597.663)	(28.429.153)
Δικαιώματα μειοψηφίας		5.642.774	(7.633.971)	(12.461.547)
Σύνολο καθαρής θέσης		123.494.188	(20.231.635)	(40.890.700)
ΣΥΝΟΛΟ ΥΠΟΧΡΕΩΣΕΩΝ ΚΑΙ ΙΔΙΩΝ ΚΕΦΑΛΑΙΩΝ		251.876.202	136.458.775	109.395.676

Οι κυριότερες μεταβολές στα σημαντικότερα κονδύλια των pro forma στοιχείων ισολογισμών ανωτέρω, σχολιάζονται ως εξής:

1. Οι ενσώματες ακινητοποιήσεις αυξάνονται στο 2008 κυρίως λόγω των επενδύσεων σε ακίνητα που πραγματοποιήθηκαν από την μητρική εταιρεία μέσω χρηματοδοτικών μισθώσεων (leasing) αξίας 13,5 εκ. € περίπου. Η μείωση εντός του 2009 οφείλεται κυρίως στις αποσβέσεις καθώς και σε ορισμένες εκποιήσεις.
2. Οι ασώματες ακινητοποιήσεις μειώνονται από τις αποσβέσεις αλλά συνολικά παρουσιάζονται να αυξάνονται στο 2009 κυρίως λόγω της ανακατάταξης δαπανών ανάπτυξης λογισμικού, αξίας περίπου 8 εκ.€, οι οποίες στις προηγούμενες χρήσεις περιλαμβάνονταν στα αποθέματα.
3. Τα αποθέματα μειώνονται αφενός εξ' αιτίας της δραστηκής μείωσης των πωλήσεων του Ομίλου εντός του 2008 και 2009, αφετέρου εξ' αιτίας των σημαντικών απομειώσεων περίπου 30 εκ.€ που διενεργήθηκαν το 2008 και επίσης από την ανακατάταξη που αναφέρθηκε παραπάνω.
4. Η μείωση των απαιτήσεων οφείλεται κυρίως στις διενεργηθείσες εντός του 2008 απομειώσεις της μητρικής εταιρείας, περίπου 70 εκ.€ και στη μείωση των πωλήσεων του Ομίλου.

5. Η αύξηση του συνολικού δανεισμού στη χρήση 2008, από 69 εκ.€ σε 102 εκ.€, οφείλεται κυρίως στην αύξηση των χρηματοδοτικών μισθώσεων και εν γένει στην αύξηση χρηματοδότησης της ανάπτυξης του τηλεπικοινωνιακού κλάδου. Κατά την περίοδο 2009 το σύνολο των δανείων αυξάνεται σε 103 εκ.€ κυρίως από τους δεδουλευμένους τόκους.

6. Οι προβλέψεις για κινδύνους και έξοδα αναφέρονται κυρίως στις προβλέψεις για καταλογισμό πρόσθετων φόρων σε ενδεχόμενους ελέγχους από τις φορολογικές αρχές των ανέλεγκτων χρήσεων των εταιρειών του Ομίλου.

7. Το υπόλοιπο προμηθευτών και πιστωτών μειώνεται σταδιακά σε συνάρτηση με τη μείωση των πωλήσεων και των αγορών, με ρυθμό μείωσης βραδύτερο, λόγω των αυξημένων αναγκών κεφαλαίου κίνησης.

8. Το σύνολο των ιδίων κεφαλαίων μειώνεται δραστικά στο 2008 λόγω των μαζικών απομειώσεων που διενεργήθηκαν εντός της χρήσης. Η μείωση συνεχίζεται στην περίοδο 2009 λόγω των πραγματοποιηθέντων ζημιών.

Στοιχεία pro forma καταστάσεων ενοποιημένων αποτελεσμάτων

Στον πίνακα που ακολουθεί παρατίθενται οι pro forma ενοποιημένες καταστάσεις αποτελεσμάτων για τις χρήσεις 2007 και 2008 και για την εννεάμηνη περίοδο 2009:

(Ποσά σε Ευρώ)	1.1. - 31.12.2007	1.1. - 31.12.2008	1.1. - 30.9.2009
Κύκλος εργασιών	129.348.372	66.419.683	21.356.311
Κόστος πωλήσεων	(76.585.907)	(44.956.644)	(15.590.818)
Μικτά κέρδη/(ζημιές)	52.762.465	21.463.038	5.765.492
Άλλα έσοδα	2.369.327	1.841.299	0
Έξοδα διοικητικής λειτουργίας	(4.808.062)	(4.751.583)	(2.925.090)
Έξοδα λειτουργίας διαθέσεως	(21.443.027)	(26.073.264)	(8.897.125)
Έξοδα λειτουργίας έρευνας & ανάπτυξης	(5.916.301)	(4.870.144)	(3.617.870)
Απομείωση αξίας στοιχείων ενεργητικού	0	(115.625.125)	0
Λοιπά λειτουργικά έξοδα	(1.772.200)	(3.121.918)	(10.413.844)
Κέρδη/(ζημιές) προ φόρων, χρηματοδοτικών και επενδυτικών αποτελεσμάτων	21.192.202	(131.137.698)	(20.088.437)
Έσοδα/(Έξοδα) χρηματοοικονομικής λειτουργίας	(4.456.234)	(7.036.777)	(3.502.330)
Έσοδα/(Έξοδα) επενδύσεων	(186.819)	0	0
Κέρδη/(ζημιές) προ φόρων	16.549.149	(138.174.475)	(23.590.767)
Φόροι εισοδήματος	(7.105.764)	(3.022.028)	(104.463)
Κέρδη/(ζημιές) μετά από φόρους	9.443.385	(141.196.503)	(23.695.230)
Κατανέμονται σε:			
Μετόχους εταιρίας	8.139.864	(128.073.755)	(18.867.654)
Δικαιώματα μειοψηφίας	1.303.521	(13.122.748)	(4.827.576)
	9.443.385	(141.196.503)	(23.695.230)

Οι κυριότερες μεταβολές στα σημαντικότερα κονδύλια των pro forma στοιχείων αποτελεσμάτων ανωτέρω, σχολιάζονται ως εξής:

- Ο κύκλος εργασιών μειώθηκε δραστικά στο 2008 λόγω της διακοπής, εντός του 3^{ου} τριμήνου, λειτουργίας του τηλεπικοινωνιακού κλάδου που αφορούσε κυρίως στις δραστηριότητες της θυγατρικής Microland Computers AEBE, γεγονός το οποίο επέφερε αλυσιδωτές αντιδράσεις και στις υπόλοιπες λειτουργικές δραστηριότητες του Ομίλου με τη διαπίστωση ακυρώσεων νέων

συμβάσεων και μη συνέχιση προηγούμενων. Ο κύκλος εργασιών στην περίοδο 2009, αντιπροσωπεύει κυρίως πωλήσεις 11,5 εκ.€ του κλάδου ολοκληρωμένων λύσεων (integration) και 9 εκ.€ του κλάδου λογισμικού (software). Οι δύο αυτοί κλάδοι αποτελούν τις συνεχιζόμενες δραστηριότητες του Ομίλου.

- Το κόστος πωλήσεων εμφανίζεται ομοίως μειούμενο, σε βραδύτερο όμως ρυθμό, γεγονός το οποίο περιορίζει σημαντικά την δυνατότητα κερδοφορίας και το μικτό κέρδος μειώνεται από 44% στο 2007, σε 32% στο 2008 και σε 27% στο 2009.
- Τα έξοδα των λειτουργιών διάθεσης, διοίκησης και έρευνας παρουσιάζουν σημαντική μείωση εξαιτίας των αντίστοιχων περιοριστικών μέτρων που ελήφθησαν από την Διοίκηση, τα οποία εκδηλώθηκαν κυρίως στο 4^ο τρίμηνο 2008 και σε όλη την περίοδο του 2009. Πραγματοποιήθηκε μείωση προσωπικού από 1.088 εργαζόμενους στο 2007, σε 692 το 2009 και 403 στην περίοδο 2009.
- Τα έξοδα απομείωσης που πραγματοποιήθηκαν εντός του 2008, αναφέρονται κυρίως σε αποθέματα (30 εκ.€) και σε απαιτήσεις από πελάτες και χρεώστες (85 εκ.€).
- Το χρηματοοικονομικό κόστος αυξάνεται στο 2008 ως συνέπεια της αύξησης του συνολικού δανεισμού του Ομίλου, όπως εξηγήθηκε στην ανάλυση του ισολογισμού ανωτέρω. Μειώνεται στο 2009 ως συνέπεια της μείωσης του Euribor.
- Οι φόροι εισοδήματος της χρήσης 2007 περιλαμβάνουν την πρόβλεψη για ενδεχόμενους πρόσθετους φόρους των ανέλεγκτων χρήσεων, ποσού 3,4 εκ.€, η οποία διενεργήθηκε πρώτη φορά και επιβάρυνε τα αποτελέσματα σωρευτικά. Τα αντίστοιχα ποσά για τη χρήση 2008 και την περίοδο του 2009 ήταν 750 χιλ.€ και 300 χιλ.€.

(1)

2.18 Μερισματική Πολιτική

Κατά τις χρήσεις 2006- 2007-2008, η Εταιρία δεν διένειμε μέρισμα στους μετόχους, διότι τα αποτελέσματα των χρήσεων 2007 & 2008 ήταν ζημιογόνα σε αντίθεση με τη χρήση 2006 που το αποτέλεσμα ήταν κερδοφόρο αλλά η Τακτική Γενική Συνέλευση των μετόχων της εταιρείας αποφάσισε τη μη διανομή μερίσματος .

Σημειώνεται ότι, η πληρωμή μερίσματος στους μετόχους είναι άρρηκτα συνδεδεμένη με το ύψος των κερδών που η Εταιρία θα εμφανίζει σε κάθε μελλοντική χρήση.

Μέρισμα δικαιούται κάθε μέτοχος που αναγράφεται στο μετοχολόγιο κατά την ημερομηνία έγκρισης των ετήσιων οικονομικών καταστάσεων από την Τακτική Γενική Συνέλευση των Μετόχων.

Το μέρισμα κάθε μετοχής πληρώνεται στον μέτοχο, μέσα σε δύο (2) μήνες από την ημερομηνία της Τακτικής Γενικής Συνέλευσης που ενέκρινε τις ετήσιες οικονομικές καταστάσεις. Ο τρόπος και ο τόπος καταβολής θα ανακοινώνεται στους μετόχους από τον ημερήσιο Τύπο. Τα μερίσματα που δεν έχουν ζητηθεί για μια πενταετία αφότου κατέστησαν απαιτητά παραγράφονται υπέρ του Δημοσίου.

Σε ότι αφορά τη διαδικασία κατάθεσης των μετοχών, προκειμένου να συμμετέχει ο μέτοχος στις Γενικές Συνελεύσεις των μετόχων της Εταιρείας και τη διαδικασία πληρωμής του μερίσματος, θα εφαρμόζονται τα προβλεπόμενα στον Κανονισμό Λειτουργίας και Εκκαθάρισης του Συστήματος Άυλων Τίτλων της Ε.Χ.Α.Ε., όπως αυτός εκάστοτε ισχύει.

Σύμφωνα με την ισχύουσα νομοθεσία τα φορολογητέα κέρδη των ανώνυμων εταιριών υπόκεινται σε φόρο, πριν από οποιαδήποτε διανομή με συντελεστή 25% για τη χρήση 2007 και 2008. Με βάση το πρόσφατο νόμο 3697/2008 μετά την 1.1.2009 θεσπίζεται φορολογία 10% στα κέρδη που διανέμονται με τη μορφή μερισμάτων από ελληνικές ανώνυμες εταιρείες σε ημεδαπά ή αλλοδαπά φυσικά πρόσωπα και νομικά πρόσωπα με εξάντληση της φορολογικής υποχρέωσης του δικαιούχου.

Ως χρόνος απόκτησης του εισοδήματος από τα μερίσματα λογίζεται η ημερομηνία έγκρισης των Οικονομικών Καταστάσεων από την Τακτική Γενική Συνέλευση των μετόχων της Εταιρείας.

Σύμφωνα με την ελληνική νομοθεσία, το ελάχιστο μέρισμα που διανέμεται στους μετόχους μιας ανώνυμης εταιρίας δεν μπορεί να υπολείπεται του 35% των κερδών της προ φόρων, αφαιρουμένων των εταιρικών βαρών, του τακτικού αποθεματικού και του αναλογούντος φόρου.

Επίσης, μπορεί να καταβληθεί προμέρισμα εφόσον δημοσιευτούν ενδιάμεσες χρηματοοικονομικές καταστάσεις, τουλάχιστον 20 ημέρες πριν τη διανομή του προμερίσματος και υποβληθούν στο Υπουργείο Ανάπτυξης. Το ποσό που καταβάλλεται ως προμέρισμα δεν μπορεί να υπερβαίνει το 50% των καθαρών κερδών που εμφανίζονται στις ενδιάμεσες χρηματοοικονομικές καταστάσεις.

2.19 Διοικητικές, Δικαστικές και Διαιτητικές Διαδικασίες

Στο πλαίσιο άσκησης της συνήθους επιχειρηματικής δραστηριότητας του, ο Όμιλος μπλέκεται σε δικαστικές ή άλλες διεκδικήσεις.

Μετά από αίτημα της Εταιρείας, η Διευθύντρια της Νομικής Υπηρεσίας κ. Ευσταθία Μαρία Μαράντου του Κωνσταντίνου δικηγόρος Αθηνών, στην από 2/3/2010 επιστολή της, αναφέρει ότι οι σημαντικότερες αγωγές κατά της Εταιρείας και των εταιριών του Ομίλου είναι οι παρακάτω:

- Έχει εκδοθεί σε βάρος της η με αριθμό 7935/2009 απόφαση του Μονομελούς Πρωτοδικείου Αθηνών υπέρ της εταιρείας με την επωνυμία «COMMUNICATION EFFECT ΟΛΟΚΛΗΡΩΜΕΝΗ ΕΠΙΚΟΙΝΩΝΙΑ ΑΝΩΝΥΜΗ ΕΤΑΙΡΕΙΑ» δυνάμει της οποίας έχει διαταχθεί η συντηρητική κατάσχεση κάθε κινητής ή και ακίνητης περιουσίας της εταιρείας μας που βρίσκεται στα χέρια μας ή στα χέρια τρίτων για την εξασφάλιση της απαίτησης της μέχρι του ποσού των 2 εκ. ευρώ και μέχρι την εκδίκαση της αγωγής ενώπιον του Πολυμελούς Πρωτοδικείου Αθηνών. Σημειώνουμε ότι η ανωτέρω οφειλή της εταιρείας μας έχει διακανονιστεί να αποπληρωθεί τμηματικά με την υπογραφή σχετικού ιδιωτικού συμφωνητικού ρύθμισης οφειλής μεταξύ των συμβαλλομένων μερών,

- Εκκρεμεί αγωγή ενώπιον του Πολυμελούς Πρωτοδικείου Αθηνών του Ανδρέα Παπαδέδε κατά της εταιρείας με την οποία η εταιρεία έχει καταδικαστεί στην καταβολή ποσού 198 χιλ. και ακόμα δεν έχει καταστεί τελεσίδικη.

- Εκκρεμεί η εκδίκαση στο Πολυμελές Πρωτοδικείο Αθηνών για την 19/5/2010 αγωγή των εταιριών ASHLEY & HOLMES ΑΝΩΝΥΜΟΣ ΕΜΠΟΡΙΚΗ ΚΑΙ ΔΙΑΦΗΜΙΣΤΙΚΗ ΕΤΑΙΡΕΙΑ - ΣΚΟΥΑΝΤ ΑΝΩΝΥΜΗ ΔΙΑΦΗΜΙΣΤΙΚΗ ΚΑΙ ΕΜΠΟΡΙΚΗ ΕΤΑΙΡΕΙΑ - UNITED MEDIA ΔΙΑΦΗΜΙΣΤΙΚΗ ΚΑΙ ΕΜΠΟΡΙΚΗ ΕΤΑΙΡΕΙΑ- LE SPOT ΔΙΑΦΗΜΙΣΤΙΚΗ ΚΑΙ ΕΜΠΟΡΙΚΗ ΑΝΩΝΥΜΗ ΕΤΑΙΡΕΙΑ για το ποσό των 6 εκ. ευρώ από τιμολόγια που έχουν εκδοθεί προς τις θυγατρικές εταιρείες του ομίλου altec telecoms & microland

- Εκκρεμεί η αγωγή της Α. ΖΑΜΠΕΤΑΚΗΣ – Ε. ΚΟΣΜΑΔΑΚΗΣ σε βάρος

της εταιρείας ενώπιον του Πολυμελούς Πρωτοδικείου Αθηνών η οποία δικάζεται την 17/2/2011 για την καταβολή του ποσού των 97 χιλ. ευρώ από σύμβαση εργολαβίας που της είχε ανατεθεί,

- Εκδικάστηκε ενώπιον του Πολυμελούς Πρωτοδικείου Αθηνών η αγωγή της εταιρείας «INTEAL ΣΥΣΤΗΜΑΤΑ ΤΡΑΠΕΖΙΚΩΝ – ΕΜΠΟΡΙΚΩΝ ΕΦΑΡΜΟΓΩΝ ΑΝΩΝΥΜΗ ΕΜΠΟΡΙΚΗ ΒΙΟΜΗΧΑΝΙΚΗ ΕΤΑΙΡΕΙΑ» κατά της ALTEC ABEE, με την οποία επιδιώκεται αποζημίωση συνολικού ποσού 200 χιλ. ευρώ για την οποία αναμένεται η έκδοση απόφασης,

- Εκκρεμεί ενώπιον του Πολυμελούς Πρωτοδικείου Αθηνών αγωγή της εταιρείας «HELETEL ΕΠΕ ΠΑΡΑΓΩΓΗ ΜΕΛΕΤΩΝ ΚΑΙ ΕΦΑΡΜΟΓΩΝ – ΕΜΠΟΡΙΑ ΛΟΓΙΣΜΙΚΟΥ Η/Υ» με την οποία επιδιώκεται αποζημίωση συνολικού ποσού 1.εκ. USD και δικάσιμος της οποίας ορίσθηκε η 24/3/2011

- Προσδιορίστηκαν για τον Μάιο/2011 οι αγωγές που εκκρεμούσαν ενώπιον του Πολυμελούς Πρωτοδικείου Αθηνών των εταιρειών ΣΚΟΥΑΝΤ Α.Ε - ASHLEY & HOLMES Α.Ε και UNITED MEDIA ΔΙΑΦΗΜΙΣΤΙΚΗ ΚΑΙ ΕΜΠΟΡΙΚΗ ΕΤΑΙΡΕΙΑ- για ποσά 128 χιλ. και 1.εκ ευρώ αντίστοιχα, από ακάλυπτες επιταγές εκδόσεως των θυγατρικών εταιρειών του ομίλου altec telecoms & microland

- Έχει εκδοθεί διαταγή πληρωμής υπέρ της εταιρείας ΣΕΛΕΚΤΟΡ ΝΤΙΖΑΙΝ ΕΠΕ για ποσό 95 χιλ ευρώ και για ποσό 115 χιλ ευρώ σε βάρος της θυγατρικής εταιρείας microland,

- Δυνάμει της από 17/11/2009 καταγγελίας της σύμβασης χρηματοδοτικής μίσθωσης υποχρεούμεθα να καταβάλλουμε στην ΕΘΝΙΚΗ ΛΗΖΙΝΓΚ το ποσό των 309.χιλ. ευρώ

- Δυνάμει του με αριθμό 39/2009 απογράφου της συμβολαιογράφου Αθηνών Γεωργίας Κανέλλου όσον αφορά την σύμβαση χρηματοδοτικής μίσθωσης υποχρεούμεθα να καταβάλλουμε στην ΑΤΕ ΛΗΖΙΝΓΚ το ποσό των 72 χιλ. ευρώ

- Έχει εκδοθεί διαταγή πληρωμής υπέρ της εταιρείας OPTIMUM Α.Ε. για ποσό 72 χιλ. ευρώ σε βάρος της θυγατρικής μας εταιρείας microland

- Εκκρεμεί αγωγή της MULTICHOISE HELLAS σε βάρος της θυγατρικής μας εταιρείας microland για ποσό 50 χιλ ευρώ η οποία εκδικάζεται την 10/6/2010.

Με την ως άνω επιστολή της η δικηγόρος Ευσταθία Μαράντου δηλώνει ότι ως προς τις ως άνω δικαστικές και διοικητικές υποθέσεις, που έχουν περιέλθει στη γνώση της, δεν θα επιφέρουν σημαντικές επιπτώσεις στη κερδοφορία του Ομίλου .

Η Εταιρία, δηλώνει ότι, συμφωνεί με το περιεχόμενο της από 2/3/2010 επιστολής της Διευθύντριας Νομικής Υπηρεσίας της. Ειδικότερα τονίζει ότι σημαντικό μέρος των ανωτέρω απαιτήσεων ή έχει ήδη διακανονιστεί ή πρόκειται εντός σύντομου χρονικού διαστήματος να διακανονιστεί προκειμένου να μην επιβαρυνθεί περαιτέρω η Εταιρεία.

Σύμφωνα με τη Διοίκηση της Εταιρίας δεν υπήρξε κατά τους τελευταίους 12 μήνες και δεν υπάρχει καθόσον γνωρίζει διοικητική η δικαστική η διαιτητική διαδικασία η οποία μπορεί να έχει η είχε προσφάτως σημαντικές επιπτώσεις στη χρηματοοικονομική κατάσταση η στην κερδοφορία του Ομίλου.

Τα συμπεράσματα και η πληροφόρηση που περιέχονται στην επιστολή της Διευθύντριας της Νομικής Υπηρεσίας της Εταιρίας περιλαμβάνονται στο παρόν Ενημερωτικό Δελτίο κατόπιν συναίνεσής της και με τη σύμφωνη γνώμη της. Οι ανωτέρω πληροφορίες έχουν αναπαραχθεί πιστά και δεν υπάρχουν παραλείψεις που θα καθιστούσαν τις αναπαραγόμενες πληροφορίες ανακριβείς ή παραπλανητικές.

2.20 Σημαντικές Αλλαγές στη Χρηματοοικονομική ή Εμπορική Θέση του Ομίλου

Η Διοίκηση του Εταιρίας δηλώνει ότι δεν έχει επέλθει καμία σημαντική αλλαγή στη χρηματοοικονομική ή εμπορική θέση του Ομίλου, που να επηρεάζει τα ίδια κεφάλαια,

τις δανειακές υποχρεώσεις και τα ταμειακά διαθέσιμά του από την ημερομηνία σύνταξης της οικονομικής κατάστασης της 30.09.2009 έως σήμερα, πλην των κατωτέρω:

1. Το Διοικητικό Συμβούλιο της Altec ABEE κατά τη συνεδρίασή του την 23.12.2009 αποφάσισε σε συνέχεια της σχετικής εξουσιοδότησης της από 26.6.2009 Β' Επαναληπτικής Τακτικής Γενικής Συνέλευσης των μετόχων προς αυτό, να ορίσει την Τιμή Διάθεσης των νέων μετοχών σε 0,34 Ευρώ, αναφορικά με την αύξηση του μετοχικού κεφαλαίου της Εταιρείας, με κατάργηση του δικαιώματος προτίμησης των παλαιών μετόχων, σύμφωνα με το άρθρο 13 παρ. 10 του Κ.Ν. 2190/1920, με την καταβολή 39.999.750 ευρώ σε μετρητά και με την έκδοση, σε τιμή υπέρ το άρτιον, 133.332.500 νέων

Με την από 20 1 2010 απόφαση του, το Διοικητικό Συμβούλιο της Εταιρίας πιστοποίησε τη μερική κάλυψη του ποσού της αυξήσεως του μετοχικού κεφαλαίου που αποφάσισε η Β' επαναληπτική Γενική Συνέλευση της 26.06.2009, και προσδιόρισε περαιτέρω, λόγω μερικής καλύψεως (97.66%), το ύψος της εν λόγω αυξήσεως στο ποσό των 39.063.774 ευρώ με την έκδοση 114.893.452 νέων κοινών ονομαστικών μετά ψήφου μετοχών, ονομαστικής αξίας τριάντα λεπτών (0,30) ευρώ εκάστης και τιμής διάθεσης τριάντατεσσάρων λεπτών (0,34) ευρώ εκάστης.

2. Σε συνέχεια της υλοποίησης του σχεδίου αναδιάρθρωσης του Ομίλου Altec, με βάση την οριστική συμφωνία μεταξύ της Altec ABEE και των πιστωτριών τραπεζών έτσι όπως αυτή διαμορφώθηκε στις 23 Ιουνίου 2009, υπογράφηκαν την Δευτέρα 21 Δεκεμβρίου 2009 τρία (3) νέα ομολογιακά δάνεια με σκοπό την αναχρηματοδότηση του υφιστάμενου τραπεζικού δανεισμού.

Αναλυτικότερα υπογράφηκε κοινό ομολογιακό δάνειο ποσού € 30.000.000 διάρκειας 7 ετών με επιτόκιο euribor + spread 2%, καθώς και μετατρέψιμο ομολογιακό δάνειο ποσού € 10.000.000 διάρκειας 7 ετών μεταξύ της Altec Software και των πιστωτριών τραπεζών, όπως επίσης και κοινό ομολογιακό δάνειο ποσού € 13.350.000 διάρκειας 8 ετών με επιτόκιο euribor + spread 2%, μεταξύ των πιστωτριών τραπεζών και της Altec Integration.

Στις 20.1.2010 το Διοικητικό Συμβούλιο της Εταιρίας πιστοποίησε την κάλυψη του ποσού της αυξήσεως του μετοχικού κεφαλαίου που αποφάσισε η Β' επαναληπτική έκτακτη Γενική Συνέλευση της 26.06.2009, και προσδιόρισε περαιτέρω, λόγω μερικής καλύψεως (97,66%), το ύψος της εν λόγω αυξήσεως στο ποσό των 39.063.773,68 ευρώ με την έκδοση 114.893.452 νέων κοινών ονομαστικών μετά ψήφου μετοχών, ονομαστικής αξίας τριάντα λεπτών (0,30) ευρώ εκάστης και τιμής διάθεσης τριάντατεσσάρων λεπτών (0,34) ευρώ εκάστης.

Μετά την υλοποίηση των ανωτέρω θα επέλθει αύξηση των ιδίων κεφαλαίων και της καθαρής θέσης της Εταιρίας και του Ομίλου, θα επιτευχθεί σημαντικότερη απομείωση των υφισταμένων τραπεζικών υποχρεώσεων του Ομίλου, θα ισχυροποιηθεί η χρηματοοικονομική θέση της μητρικής εταιρίας και γενικότερα θα επέλθει βελτίωση των οικονομικών στοιχείων της Εταιρίας και του Ομίλου.

3. Με απόφαση της Γενικής Συνέλευσης των μετόχων της Altec Integration με ημερομηνία 14.1.2010, αποφασίστηκε η αύξηση του Μετοχικού Κεφαλαίου της εταιρείας κατά 10 εκατ. ευρώ με την έκδοση 100.000 νέων προνομιούχων μετοχών ονομαστικής αξίας € 100 εκάστης. Η προαναφερθείσα πιστοποίηση καταβολής

αύξησης του μετοχικού καταχωρήθηκε στο Μητρώο Α.Ε. στις 28.1.2010 με την υπ'αρ. ΕΜ-1293/10/28.1.2010 ανακοίνωση του Υπουργού Ανάπτυξης.

2.21.

Πρόσθετες

Πληροφορίες

2.21.1 Μετοχικό Κεφάλαιο

Καταβεβλημένο Μετοχικό Κεφάλαιο

Το καταβεβλημένο μετοχικό κεφάλαιο της Εταιρίας, πριν την παρούσα αύξηση, ανήρχετο σε 30.105.900 ευρώ διαιρούμενο σε 100.353.000 ονομαστικές μετοχές, ονομαστικής αξίας πενήντα λεπτών (0,30) ευρώ εκάστη.

Εξέλιξη Μετοχικού Κεφαλαίου

Το Μετοχικό Κεφάλαιο δημιουργήθηκε ως εξής:

- 1) Το ιδρυτικό μετοχικό κεφάλαιο ήταν 20.000.000 δρχ. διαιρούμενο σε 19.125 κοινές ονομαστικές μετοχές, ονομαστικής αξίας η κάθε μια 1.000 δρχ. και σε 875 κοινές ανώνυμες μετοχές ονομαστικής αξίας 1.000 δρχ. η κάθε μια, το οποίο καταβλήθηκε ολοσχερώς από τους ιδρυτές.
- 2) Με απόφαση του Δ.Σ. της 19/10/1991 το μετοχικό κεφάλαιο αυξήθηκε κατά 20.000.000 δρχ. με καταβολή μετρητών και την έκδοση 20.000 νέων ανωνύμων μετοχών ονομαστικής αξίας 1.000 δρχ. η κάθε μια.
- 3) Με απόφαση της Γενικής Συνέλευσης της 12/9/1992, το μετοχικό κεφάλαιο αυξήθηκε κατά 20.000.000 δρχ. με καταβολή μετρητών και την έκδοση 20.000 νέων ανωνύμων μετοχών ονομαστικής αξίας 1.000 δρχ. η κάθε μια.
- 4) Με απόφαση της Γενικής Συνέλευσης της 1/11/1994 το μετοχικό κεφάλαιο αυξήθηκε κατά 120.000.000 δρχ. με την κεφαλαιοποίηση έκτακτων και αφορολόγητων αποθεματικών ύψους 120.000.000 δρχ. και την έκδοση 800.000 νέων ανωνύμων μετοχών ονομαστικής αξίας 150 δραχμών εκάστη. Επίσης, κατά την ίδια συνεδρίαση η Γενική Συνέλευση απεφάσισε:
 - α) την εισαγωγή των μετοχών της εταιρείας στην Παράλληλη Αγορά του Χρηματιστηρίου Αξιών Αθηνών και β) την αύξηση του μετοχικού κεφαλαίου κατά 37.500.000 δρχ. με την έκδοση 250.000 νέων ανωνύμων μετοχών ονομαστικής αξίας 150 δρχ. η κάθε μία και τιμή διάθεσης 1.600 δρχ. η κάθε μία.
- 5) Με απόφαση της Τακτικής Γενικής Συνέλευσης των μετόχων της 16/5/1996 το μετοχικό κεφάλαιο αυξήθηκε:
 - α) κατά 217.500.000 δρχ. με κεφαλαιοποίηση: i) ποσού ύψους 88.559.449 δρχ. των αποθεματικών της εταιρείας που προέκυψαν από την διαφορά εκδόσεως μετοχών υπέρ το άρτιο, ii) ποσού ύψους 26.111.228 δρχ. των αφορολόγητων αποθεματικών, iii) ποσού ύψους 15.895.626 δρχ. των έκτακτων αποθεματικών και iv) ποσού ύψους 86.933.697 δρχ. του υπολοίπου κερδών εις νέον της χρήσης 1994 και με την έκδοση 1.450.000 νέων ονομαστικών μετοχών, ονομαστικής αξίας 150 δρχ. η κάθε μία και β) κατά 32.625.000 δρχ. με καταβολή μετρητών και την έκδοση 217.500 νέων ονομαστικών μετοχών, ονομαστικής αξίας 150 δρχ. και τιμής διάθεσης 2.400 δρχ. η κάθε μία.
- 6) Με απόφαση της Γενικής Συνέλευσης των μετόχων της 5/6/1997 το μετοχικό κεφάλαιο αυξήθηκε κατά 467.625.000 δρχ. με κεφαλαιοποίηση αποθεματικών υπέρ το άρτιο και την έκδοση 3.117.500 νέων ονομαστικών μετοχών ονομαστικής αξίας 150 δρχ. εκάστη.
- 7) Με απόφαση της Γενικής Συνέλευσης των μετόχων της 4/9/1997 το μετοχικό κεφάλαιο αυξήθηκε κατά 159.750.000 δρχ. με δημόσια εγγραφή και με την έκδοση

1.065.000 νέων ονομαστικών μετοχών ονομαστικής αξίας 150 δρχ. εκάστη. Κατά την ίδια συνεδρίαση η Γενική Συνέλευση αποφάσισε επίσης την μετάταξη της εταιρείας από την Παράλληλη στην Κύρια Αγορά του Χρηματιστηρίου Αξιών Αθηνών.

8) Με απόφαση της Γενικής Συνέλευσης των μετόχων της 14/4/1998 το μετοχικό κεφάλαιο αυξήθηκε κατά 2.190.000.000 δρχ. με κεφαλαιοποίηση: α) ποσού ύψους 84.794.196 δρχ. των αφορολόγητων αποθεματικών, β) ποσού ύψους 198.000.054 δρχ. του υπολοίπου κερδών εις νέον και γ) ποσού ύψους 1.907.205.750 δρχ. των αποθεματικών που προέκυψαν από την διαφορά εκδόσεως μετοχών υπέρ το άρτιο και με την έκδοση 14.600.000 νέων ονομαστικών μετοχών ονομαστικής αξίας 150 δρχ. εκάστη.

9) Με απόφαση της Γενικής Συνέλευσης των μετόχων της 15/3/1999, το μετοχικό κεφάλαιο αυξήθηκε κατά 3.285.000.000 δρχ. με κεφαλαιοποίηση αποθεματικών που προέκυψαν από την διαφορά εκδόσεως μετοχών υπέρ το άρτιο και με την έκδοση 21.900.000 νέων ονομαστικών μετοχών, ονομαστικής αξίας 150 δρχ. εκάστη.

10) Με απόφαση της Γενικής Συνέλευσης των μετόχων της 29/6/1999, το μετοχικό κεφάλαιο αυξήθηκε κατά 3.285.000.000 δρχ. με καταβολή μετρητών και την έκδοση 21.900.000 νέων ονομαστικών μετοχών ονομαστικής αξίας 150 δρχ. εκάστη και τιμή διάθεσης 1.200 δρχ. η κάθε μία.

11) Με απόφαση της Γενικής Συνέλευσης των μετόχων της 21/6/2001 εγκρίθηκε η συγχώνευση με απορρόφηση των εταιρειών «SYSWARE ΑΝΩΝΥΜΗ ΕΤΑΙΡΕΙΑ ΟΛΟΚΛΗΡΩΜΕΝΩΝ ΣΥΣΤΗΜΑΤΩΝ ΠΛΗΡΟΦΟΡΙΚΗΣ», «UNISOFT ΑΝΩΝΥΜΟΣ ΕΤΑΙΡΕΙΑ-ΠΡΟΓΡΑΜΜΑΤΑ ΗΛΕΚΤΡΟΝΙΚΩΝ ΥΠΟΛΟΓΙΣΤΩΝ» και «ΣΤΑΤ ΣΥΣΤΗΜΑΤΑ ΕΠΙΚΟΙΝΩΝΙΩΝ ΑΝΩΝΥΜΟΣ ΕΜΠΟΡΙΚΗ ΒΙΟΜΗΧΑΝΙΚΗ ΚΑΙ ΒΙΟΤΕΧΝΙΚΗ ΕΤΑΙΡΕΙΑ» από την εταιρεία μας και αυξήθηκε το μετοχικό κεφάλαιο αυτής λόγω της απορρόφησης κατά ποσό δρχ. 5.197.949.800 που αντιστοιχεί στο σύνολο των μετοχικών κεφαλαίων των απορροφώμενων εταιρειών και κατά 200 δρχ. με κεφαλαιοποίηση αποθεματικών, ήτοι συνολικά κατά 5.197.950.000 δρχ. με την έκδοση 34.653.000 νέων μετοχών ονομαστικής αξίας 150 δρχ. η κάθε μία.

12) Με απόφαση της τακτικής Γενικής Συνέλευσης των μετόχων της 27/6/2002 αποφασίσθηκε: α) η μείωση του μετοχικού κεφαλαίου κατά 20.615,44 ευρώ με μείωση της ονομαστικής αξίας εκάστης μετοχής σε 0,44 ευρώ και β) η μετατροπή του μετοχικού κεφαλαίου και της ονομαστικής αξίας της μετοχής σε ευρώ, έτσι ώστε το μετοχικό κεφάλαιο της εταιρείας να ανέρχεται σε 44.155.320 ευρώ και να διαιρείται σε 100.353.000 ονομαστικές μετοχές, ονομαστικής αξίας 0,44 ευρώ η κάθε μία.

13) Με απόφαση της τακτικής Γενικής Συνέλευσης των μετόχων της 26/6/2009 αποφασίσθηκε η μείωση του μετοχικού κεφαλαίου κατά 14.049.420,00 ευρώ με μείωση της ονομαστικής αξίας εκάστης μετοχής από 0,44 ευρώ σε 0,30 ευρώ για συμψηφισμό ισόποσης ζημίας της εταιρείας από τον λογαριασμό "Υπόλοιπο αποτελεσμάτων χρήσεως (ζημίες) εις νέο" και άρα το μετοχικό κεφάλαιο της εταιρείας έτσι ώστε το μετοχικό κεφάλαιο να ανέρχεται πλέον σε ευρώ 30.105.900,00, διαιρούμενο σε 100.353.000 ονομαστικές μετοχές με ονομαστική αξία 0,30 ευρώ εκάστη.

Η Β' Επαναληπτική Γενική Συνέλευση των Μετόχων της Εταιρείας, που πραγματοποιήθηκε στις 26 Ιουνίου 2009, αποφάσισε μεταξύ των άλλων θεμάτων και την αύξηση του μετοχικού κεφαλαίου της Εταιρείας, με κατάργηση του δικαιώματος προτίμησης των παλαιών μετόχων, σύμφωνα με το άρθρο 13 παρ. 10 του Κ.Ν. 2190/1920, με την καταβολή σε μετρητά 39.999.750 ευρώ και έκδοση, σε τιμή υπέρ το άρτιον, 133.332.500 νέων κοινών ονομαστικών μετοχών, ονομαστικής αξίας € 0,30 εκάστης τροποποιώντας το άρθρο 5 του καταστατικού της .

Στη συνέχεια το Διοικητικό Συμβούλιο της Altec ABEE κατά τη συνεδρίασή του την 23.12.2009 αποφάσισε σε συνέχεια της σχετικής εξουσιοδότησης της από 26.6.2009 Β' Επαναληπτικής Τακτικής Γενικής Συνέλευσης των μετόχων προς αυτό, να ορίσει

την Τιμή Διάθεσης των νέων μετοχών σε 0,34 Ευρώ, αναφορικά με την αύξηση του μετοχικού κεφαλαίου της Εταιρείας, με κατάργηση του δικαιώματος προτίμησης των παλαιών μετόχων, σύμφωνα με το άρθρο 13 παρ. 10 του Κ.Ν. 2190/1920, με την καταβολή 39.999.750 ευρώ σε μετρητά και με την έκδοση, σε τιμή υπέρ το άρτιον, 133.332.500 νέων κοινών ονομαστικών μετοχών, ονομαστικής αξίας ευρώ 0,30 εκάστης.

Με την από 20.1.2010 απόφαση του, το Διοικητικό Συμβούλιο της Εταιρείας: α) πιστοποίησε τη μερική κάλυψη του ποσού της αυξήσεως του μετοχικού κεφαλαίου που αποφάσισε η Β' επαναληπτική έκτακτη Γενική Συνέλευση της 26.06.2009, και προσδιόρισε περαιτέρω, λόγω μερικής καλύψεως (97.66%), το ύψος της εν λόγω αυξήσεως στο ποσό των 39.063.774 ευρώ με την έκδοση 114.893.452 νέων κοινών ονομαστικών μετά ψήφου μετοχών, ονομαστικής αξίας τριάντα λεπτών (0,30) ευρώ εκάστης και τιμής διάθεσης τριάντατεσσάρων λεπτών (0,34) ευρώ εκάστης.

Έτσι το μετοχικό κεφάλαιο της Εταιρείας ανέρχεται € 64.573.935,60 ,διαιρούμενο σε 215.246.352 κοινές μετά ψήφου ονομαστικές μετοχές, ονομαστικής αξίας τριάντα λεπτών (0,30) ευρώ η κάθε μία, και είναι ολοσχερώς καταβεβλημένο σε μετρητά και (β) προσάρμοσε, κατά τους ορισμούς του άρθρου 13 του κ.ν. 2190/1920, το οικείο άρθρο 5 του καταστατικού της εταιρείας περί του μετοχικού κεφαλαίου, όπως αυτό προέκυψε κατά τα ανωτέρω. Το Διοικητικό Συμβούλιο δεν προέβη σε διάθεση των αδιάθετων μετοχών.

Επισημαίνεται ότι η προαναφερθείσα πιστοποίηση καταβολής αύξησης του μετοχικού κεφαλαίου και η σχετική τροποποίηση του άρθρου 5 του καταστατικού της Εταιρείας καταχωρήθηκαν στο Μητρώο Α.Ε. στις 2.2.1010 με την υπ'αρ. Κ2-1068/2.2.2010 ανακοίνωση της Υπουργού Οικονομίας Ανταγωνιστικότητας και Ναυτιλίας.

2.21.2 Ιδρυτική Πράξη και Καταστατικό

Η εταιρεία ALTEC ΑΝΩΝΥΜΟΣ ΒΙΟΤΕΧΝΙΚΗ ΚΑΙ ΕΜΠΟΡΙΚΗ ΕΤΑΙΡΙΑ ΣΥΣΤΗΜΑΤΩΝ ΠΛΗΡΟΦΟΡΙΚΗΣ ΚΑΙ ΕΠΙΚΟΙΝΩΝΙΩΝ και τον διακριτικό τίτλο «ALTEC Α.Β.Ε.Ε.» είναι η μητρική εταιρεία του ομίλου. Συνεστήθη το 1988 και έλαβε Αρ. Μ.Α.Ε 17825/Β/88/27. Συστάθηκε με την υπ' αριθμό 7582/1988 πράξη της Συμβολαιογράφου Ευαγγ. Νικολακάκου Καρακατσάνη και τις με αριθμό 7620/1988 και 7654/25.8.88 διορθωτικές πράξεις της ίδιας Συμβολαιογράφου.

Η εταιρεία συστάθηκε με την επωνυμία "ALTEC ΑΝΩΝΥΜΟΣ ΒΙΟΤΕΧΝΙΚΗ ΚΑΙ ΕΜΠΟΡΙΚΗ ΕΤΑΙΡΕΙΑ ΣΥΣΤΗΜΑΤΩΝ ΠΛΗΡΟΦΟΡΙΚΗΣ" και με το διακριτικό τίτλο "ALTEC Α.Β.Ε.Ε. Ελληνικά Συστήματα Πληροφορικής".

Με απόφαση της Γενικής Συνέλευσης των μετόχων της 4ης Σεπτεμβρίου 1997 αποφασίστηκε η αλλαγή της επωνυμίας της εταιρείας σε "ALTEC ΑΝΩΝΥΜΟΣ ΒΙΟΤΕΧΝΙΚΗ ΚΑΙ ΕΜΠΟΡΙΚΗ ΕΤΑΙΡΕΙΑ ΣΥΣΤΗΜΑΤΩΝ ΠΛΗΡΟΦΟΡΙΚΗΣ ΚΑΙ ΕΠΙΚΟΙΝΩΝΙΩΝ" και η αλλαγή του διακριτικού τίτλου αυτής σε "ALTEC Α.Β.Ε.Ε. Συστήματα Πληροφορικής και Επικοινωνιών". Επίσης κατά την ίδια συνεδρίαση αποφασίστηκε η δυνατότητα χρήσης δύο διακριτικών τίτλων της εταιρείας, των εξής: "ALTEC Α.Β.Ε.Ε. Συστήματα Πληροφορικής και Επικοινωνιών" ή "ALTEC Α.Β.Ε.Ε.

Η έδρα της Εταιρείας βρίσκεται στο Δήμο Αμαρουσίου και τα κεντρικά της γραφεία στεγάζονται σε κτίριο, στην οδό Πάτμου 12, 151 23 Μαρούσι Αττικής. Οι μετοχές της εταιρείας εισήχθησαν στην Παράλληλη Αγορά του Χρηματιστηρίου Αθηνών το 1995 και στην Κύρια Αγορά του Χρηματιστηρίου Αθηνών το 1997. Ο σκοπός της εταιρείας με βάση το τελευταίο κωδικοποιημένο καταστατικό αναφέρεται στην παράγραφο 2.6.

του παρόντος.

Η διάρκεια της εταιρείας ορίζεται σύμφωνα με το άρθρο 4 του καταστατικού πενήντα (50) χρόνια από την ημερομηνία που αρχίζει με την καταχώρηση στο Μητρώο Ανωνύμων Εταιρειών από την αρμόδια εποπτεύουσα αρχή της διοικητικής απόφασης για την παροχή αδειάς σύστασης της παρούσας εταιρείας και την έγκριση του καταστατικού της.

Η διάρκεια της εταιρείας μπορεί να παραταθεί με τροποποίηση του άρθρου αυτού, μετά από σχετική απόφαση της Γενικής Συνέλευσης των μετόχων.

Ο σκοπός της Εταιρίας περιγράφεται αναλυτικά στο κεφάλαιο 2.6 του παρόντος Εγγράφου Αναφοράς. Το καταστατικό της Εταιρίας δεν περιέχει ρυθμίσεις που να βρίσκονται σε αντίθεση με τις αναγκαστικού δικαίου διατάξεις του Κ.Ν. 2190/1920, όπως τροποποιήθηκε προσφάτως με το Ν.3607/2007 και ισχύει.

Δεν υφίστανται ειδικές διατάξεις της ιδρυτικής πράξης, του καταστατικού, της διοικητικής πράξης σύστασης ή του εσωτερικού κανονισμού της Εκδότριας, η εφαρμογή των οποίων ενδέχεται να καθυστερήσει, να αναβάλει ή να παρεμποδίσει οποιαδήποτε αλλαγή στον έλεγχο της Εταιρίας.

Δεν υφίστανται ειδικές διατάξεις της ιδρυτικής πράξης, του καταστατικού, της διοικητικής πράξης σύστασης ή του εσωτερικού κανονισμού της Εκδότριας που να καθορίζουν το όριο της ιδιοκτησίας πέραν του οποίου κάθε συμμετοχή πρέπει να γνωστοποιείται ούτε ειδικοί όροι που αφορούν τις μεταβολές κεφαλαίου ή μεταβολές στα δικαιώματα ψήφου.

Οι όροι που διέπουν την υποχρέωση γνωστοποίησης σχετικά με τις μεταβολές στο επίπεδο του μετοχικού κεφαλαίου είναι αυτοί της ισχύουσας χρηματιστηριακής νομοθεσίας.

Οι γενικές συνελεύσεις των μετόχων συγκαλούνται με πρόσκληση του διοικητικού συμβουλίου. Η πρόσκληση πρέπει να περιέχει την ημέρα, ώρα, τόπο συνεδρίασης καθώς και τα θέματα της ημερήσιας διάταξης και δημοσιεύεται είκοσι τουλάχιστον πλήρεις ημέρες πριν την ημερομηνία η οποία έχει οριστεί για τη συνεδρίαση της στο ΦΕΚ στον ημερήσιο τύπο και για τις εισηγμένες εταιρίες στο ημερήσιο δελτίο τιμών του Χρηματιστηρίου Αθηνών. Σε περίπτωση επαναληπτικών γενικών συνελεύσεων δεν απαιτείται νεότερη πρόσκληση, αν στην αρχική πρόσκληση ορίζονται ο τόπος και ο χρόνος των επαναληπτικών των εκ του νόμου προβλεπόμενων συνεδριάσεων για την περίπτωση μη επίτευξης απαρτίας.

Πέντε τουλάχιστον ημέρες πριν την ημερομηνία συνεδρίασης κάθε μέτοχος που επιθυμεί να συμμετέχει θα πρέπει να καταθέσει στην εταιρία τις βεβαιώσεις δέσμευσης μετοχών του, που σε εισηγμένες εταιρίες εκδίδονται από τον χειριστή των μετοχών στο Σ.Α.Τ., καθώς και τυχόν έγγραφα αντιπροσώπευσής του.

Μέτοχοι που δεν τήρησαν την παραπάνω διαδικασία μπορούν να συμμετάσχουν στη γενική συνέλευση μόνο εφόσον προσκομίσουν τα παραπάνω έγγραφα μέχρι την ημέρα της συνεδρίασης και λάβουν ειδική άδεια από τους εμπρόθεσμα παριστάμενους μετόχους.

Η ετήσια τακτική γενική συνέλευση των μετόχων συνέρχεται υποχρεωτικά μία φορά κατά ' έτος και εντός έξι μηνών το μέγιστο από την λήξη του οικονομικού έτους. Δέκα ημέρες πριν την συνεδρίαση της τακτικής γενικής συνέλευσης η εταιρία οφείλει να θέτει στη διάθεση των μετόχων τις οικονομικές καταστάσεις και τις σχετικές εκθέσεις του διοικητικού της συμβουλίου και των ελεγκτών και σε περίπτωση εισηγμένων εταιριών και το Ετήσιο της Δελτίο.

Αναφορικά με τα δικαιώματα των μετόχων βλέπε και ενότητα 3.9 «Δικαιώματα Μετόχων».

2.22 Σημαντικές Συμβάσεις

Η Εταιρία ή οποιαδήποτε άλλη εταιρία του Ομίλου της, κατά τη διάρκεια των δύο προηγούμενων ετών, δεν είχε σημαντικές συμβάσεις ως συμβαλλόμενο μέρος σύμφωνα με την παρ. 22 του Παραρτήματος Ι του Κανονισμού 809/2004 της Επιτροπής των Ευρωπαϊκών Κοινοτήτων (εκτός από τις συμβάσεις που συνάπτονται στο σύνηθες πλαίσιο των δραστηριοτήτων) πέραν των κατωτέρω.

2.22.1. Σχέδιο κεφαλαιακής Αναδιάρθρωσης

Την 1 Απριλίου 2009, υπεγράφη μνημόνιο συνεργασίας (MoU) μεταξύ της ALTEC, του βασικού της μετόχου του κ. Αθ. Αθανασούλη και των τραπεζών ΑΓΡΟΤΙΚΗ ΤΡΑΠΕΖΑ, ΓΕΝΙΚΗ ΤΡΑΠΕΖΑ, ΕFG EUROBANK, ΕΘΝΙΚΗ ΤΡΑΠΕΖΑ, ΕΜΠΟΡΙΚΗ ΤΡΑΠΕΖΑ, ΤΡΑΠΕΖΑ ΑΤΤΙΚΗΣ, ΤΡΑΠΕΖΑ ΚΥΠΡΟΥ και ΤΡΑΠΕΖΑ ΠΕΙΡΑΙΩΣ με αντικείμενο την υλοποίηση του σχεδίου κεφαλαιακής αναδιάρθρωσης της ALTEC.

Στη συνέχεια, στις 23.6.2009 υπεγράφη μεταξύ των ιδίων συμβαλλομένων η σχετική τελική συμφωνία.

Το ανωτέρω σχέδιο αναδιάρθρωσης, εγκρίθηκε από τη Β΄ Επαναληπτική Γενική Συνέλευση των μετόχων της 26.6.2009 και τις αρμόδιες αρχές, και υπεγράφη τελική συμφωνία μεταξύ των Τραπεζών και της ALTEC, για την κεφαλαιακή αναδιάρθρωση της εταιρείας.

Το σχέδιο αυτό περιλαμβάνει τα εξής:

1. Απόσχιση της δραστηριότητας τυποποιημένου λογισμικού και συστημάτων ERP επιχειρήσεων (Software) και της δραστηριότητας ολοκληρωμένων λύσεων για τον Δημόσιο, Τραπεζικό και Ιδιωτικό Τομέα (Integration) και εισφορά τους σε 100% θυγατρικές του Ομίλου. Ο εν λόγω μετασχηματισμός αποτελεί μέρος της στρατηγικής του Ομίλου για επικέντρωση στους τομείς της ανάπτυξης λογισμικού και των εφαρμογών ολοκληρωμένων λύσεων πληροφορικής, στους οποίους κατέχει ηγετική θέση, και αποσκοπεί στην ενίσχυση και ανάδειξη των διακριτών επιχειρηματικών δραστηριοτήτων του Ομίλου.

Η υλοποίηση της απόσχισης εγκρίθηκε από την εποπτεύουσα αρχή και στις 3 Αυγούστου 2009, η Εταιρεία ενημέρωσε το επενδυτικό κοινό ότι με τις με αριθμούς πρωτοκόλλου EM 20876/31-7-2009 και EM 20877/31-7-2009 αποφάσεις του Νομάρχη Αθηνών εγκρίθηκε η εισφορά του κλάδου ανάπτυξης λογισμικού και συστημάτων ERP ("Software") και του κλάδου ολοκληρωμένων λύσεων ("Integration") στις 100% θυγατρικές της εταιρείες «ALTEC SOFTWARE» και «ALTEC INTEGRATION» αντίστοιχα.

2. Πώληση των ιδιόκτητων ακινήτων της Εταιρείας με σκοπό την άμεση μείωση των τραπεζικών της υποχρεώσεων.

Η πώληση των ιδιόκτητων ακινήτων ολοκληρώθηκε τον Ιούλιο του 2009 και την 30 Ιουλίου 2009, η εταιρεία "ALTEC ABEE" ανακοίνωσε ότι προχώρησε στην πώληση των ακινήτων ιδιοκτησίας της αντί συνολικού τιμήματος 17.200.000 ΕΥΡΩ στην ανώνυμη εταιρεία με την επωνυμία "ΠΥΡΡΙΧΟΣ ΑΝΩΝΥΜΗ ΕΤΑΙΡΕΙΑ ΑΚΙΝΗΤΩΝ" η οποία συστήθηκε για τον σκοπό αυτό από τις πιστώτριες τράπεζες που έχουν χορηγήσει στην εταιρεία κοινοπρακτικό δάνειο. Η μεταβίβαση των ακινήτων της εταιρείας λαμβάνει χώρα στο πλαίσιο της από 23 Ιουνίου 2009 οριστικής συμφωνίας που έχει υπογραφεί μεταξύ της εταιρείας και των πιστωτριών τραπεζών προκειμένου να μειωθούν οι οφειλές και τα υπόλοιπα των χρηματοδοτήσεων της.

3. Πώληση συμμετοχών της Εταιρείας με σκοπό τη χρηματοδότηση της κεφαλαιακής αναδιάρθρωσης της εταιρείας και την άμεση ενίσχυση της ρευστότητας της. Η ALTEC ABEE προχώρησε στην πώληση των κάτωθι συμμετοχών της :

α) Την 27 Μαρτίου 2009 η Εταιρεία ανακοίνωσε την μεταβίβαση ποσοστού του 70% των μετοχών, που κατείχε στην εταιρεία "DATAMED A.E.". Το ποσοστό μεταβιβάστηκε στον έτερο βασικό μέτοχο της εταιρείας, κ. Ανέστη Χριστοδουλάκη, έναντι τιμήματος 770.000 Ευρώ. Η εν λόγω μεταβίβαση εντάσσεται στο πλαίσιο της προσπάθειας της διοίκησης για αναδιάρθρωση του Ομίλου και επικέντρωση της δραστηριότητάς του στους πιο αποδοτικούς κλάδους της ανάπτυξης λογισμικού και της εφαρμογής ολοκληρωμένων λύσεων.

β) Την 25 Ιουνίου 2009 η εταιρεία ανακοίνωσε ότι υπογράφηκε η σύμβαση μεταβίβασης του 60% των μετοχών, που κατείχε στην εταιρεία «ΥΠΗΡΕΣΙΕΣ ΑΝΟΙΚΤΗΣ ΤΕΧΝΟΛΟΓΙΑΣ ΑΝΩΝΥΜΗ ΕΤΑΙΡΕΙΑ» με διακριτικό τίτλο «OTS A.E.». Το ως άνω ποσοστό μεταβιβάστηκε στην εταιρεία «BLUE VALUE ΑΝΩΝΥΜΗ ΕΤΑΙΡΕΙΑ ΣΥΜΜΕΤΟΧΩΝ ΚΑΙ ΕΠΕΝΔΥΣΕΩΝ», έναντι τιμήματος 4.000.000 ευρώ.

4 Καθολική αναδιάρθρωση του τραπεζικού δανεισμού της εταιρείας, η οποία θα περιλαμβάνει μεταφορά δανεισμού στις δραστηριότητες software και integration, αναχρηματοδότηση του υπολοίπου υφιστάμενου δανεισμού με την έκδοση μακροχρόνιων ομολογιακών δανείων και συμμετοχή των Τραπεζών στο μετοχικό κεφάλαιο της ALTEC δια μέσου κεφαλαιοποίησης μέρους των δανείων αυτών.

5) Το διοικητικό συμβούλιο θα αποτελείται από επτά (7) μέλη και ο βασικός μέτοχος καθ' όλη τη διάρκεια της συμφωνίας, εφόσον κατέχει ποσοστό ίσο ή μεγαλύτερο του 10% του μετοχικού κεφαλαίου, θα έχει το δικαίωμα διορισμού ενός(1) εκπροσώπου στο διοικητικό συμβούλιο της εταιρείας.

6) Στο βασικό μέτοχο Αθανάσιο Αθανασούλη παρέχεται το δικαίωμα αγοράς (call option) των μετοχών των τραπεζών εντός του χρονικού διαστήματος που ξεκινά δώδεκα(12) μήνες και λήγει είκοσι τέσσερις (24) ημερολογιακούς μήνες από την ημέρα πιστοποίησης της καταβολής της αύξησης. Οι τράπεζες έχουν υποχρέωση να πουλήσουν, το σύνολο των μετοχών που κατέχουν κατά την ημερομηνία άσκησης του δικαιώματος.

7) Κάθε τράπεζα που επιθυμεί να πωλήσει, μεταβιβάσει ή διαθέσει μέρος ή το σύνολο των μετοχών της (εξαιρούνται οι μετοχές που κατέχουν οι Τράπεζα Αττικής και η Τράπεζα Κύπρου), πρέπει να ενημερώσει προηγουμένως τον Βασικό Μέτοχο για τις προθέσεις της. Ο Βασικός Μέτοχος θα έχει το δικαίωμα για την αγορά του ως άνω συνόλου των μετοχών και σε περίπτωση μη εκδήλωσης ενδιαφέροντος θα παρέχεται το δικαίωμα στις τράπεζες για την διάθεση των μετοχών σε Τρίτους. Για την υλοποίηση της αναδιάρθρωσης του τραπεζικού δανεισμού πραγματοποιήθηκαν τα κάτωθι :

α) Με την ολοκλήρωση της Απόσχιση της δραστηριότητας τυποποιημένου λογισμικού και συστημάτων ERP επιχειρήσεων (Software) και της δραστηριότητας ολοκληρωμένων λύσεων για τον Δημόσιο, Τραπεζικό και Ιδιωτικό Τομέα (Integration) και εισφορά τους σε 100% θυγατρικές του Ομίλου μέρος του τραπεζικού δανεισμού της μητρικής μεταφέρθηκε στις δύο θυγατρικές του Ομίλου.

β) Κατά την Β' Επαναληπτική Γενική Συνέλευση των Μετόχων της Εταιρείας, που πραγματοποιήθηκε στις 26 Ιουνίου 2009, η συνέλευση, αποφάσισε παμψηφεί μεταξύ των άλλων και επί των παρακάτω θεμάτων :

1. Τη μείωση του μετοχικού κεφαλαίου της Εταιρείας κατά το ποσό των ευρώ 14.049.420, με σκοπό τον συμψηφισμό του αντίστοιχου ποσού από το λογαριασμό "Υπόλοιπο αποτελεσμάτων χρήσεως (ζημίες) εις νέο" με την μείωση της ονομαστικής αξίας κάθε μετοχής από ευρώ 0,44 ευρώ σε ευρώ 0,30 ευρώ αποφασίζοντας ταυτόχρονα και την τροποποίηση του άρθρου 5 του καταστατικού

2. Την αύξηση του μετοχικού κεφαλαίου της Εταιρείας, με κατάργηση του δικαιώματος προτίμησης των παλαιών μετόχων, σύμφωνα με το άρθρο 13 παρ. 10 του Κ.Ν. 2190/1920, με την καταβολή σε μετρητά 39.999.750 ευρώ και έκδοση, σε τιμή υπέρ το άρτιον, 133.332.500 νέων κοινών ονομαστικών μετοχών, ονομαστικής αξίας € 0,30 εκάστης τροποποιώντας το άρθρο 5 του καταστατικού της. Για τον καθορισμό της τιμής διάθεσης των νέων μετοχών και την πιστοποίησης καταβολής από το ΔΣ της εταιρείας βλέπε σχετικά παράγραφο 2.21.1 «Μετοχικό Κεφάλαιο» .

Με την από 20 1 2010 απόφαση του, το Διοικητικό Συμβούλιο της Εταιρείας: πιστοποίησε τη μερική κάλυψη του ποσού της αυξήσεως του μετοχικού κεφαλαίου που αποφάσισε η Β' επαναληπτική έκτακτη Γενική Συνέλευση της 26.06.2009, και προσδιόρισε περαιτέρω, λόγω μερικής καλύψεως (97.66%), το ύψος της εν λόγω αυξήσεως στο ποσό των 39.063.774 ευρώ με την έκδοση 114.893.452 νέων κοινών ονομαστικών μετά ψήφου μετοχών, ονομαστικής αξίας τριάντα λεπτών (0,30) ευρώ εκάστης και τιμής διάθεσης τριανταεσσάρων λεπτών (0.34) ευρώ εκάστης.

Επισημαίνεται ότι η προαναφερθείσα πιστοποίηση καταβολής αύξησης του μετοχικού κεφαλαίου και η σχετική τροποποίηση του άρθρου 5 του καταστατικού της Εταιρείας καταχωρήθηκαν στο Μητρώο Α.Ε. στις 2.2.1010 με την υπ'αρ. Κ2-1068/2.2.2010 ανακοίνωση της Υπουργού Οικονομίας Ανταγωνιστικότητας και Ναυτιλίας.

2.22.2 Συμβάσεις Πωλήσεως

Οι σημαντικότερες συμβάσεις πωλήσεως ακινήτων και συμμετοχών που έχει συνάψει η Εταιρία την τελευταία διετία αφορούν :

- Πώληση συμμετοχής 70% του μετοχικού κεφαλαίου της εταιρίας "DATAMED A.E

- Πώληση συμμετοχής 60% του μετοχικού κεφαλαίου της OTS A.E .

-Πωλήσεις των ιδιόκτητων ακινήτων της Εταιρείας, στην εταιρεία "ΠΥΡΡΙΧΟΣ ΑΝΩΝΥΜΗ ΕΤΑΙΡΕΙΑ ΑΚΙΝΗΤΩΝ"

2.22.3 Ασφαλιστήρια Συμβόλαια

Γενικότερα, ο Όμιλος, κατά δήλωση της Εταιρείας, έχει επαρκή ασφαλιστική κάλυψη των περιουσιακών του στοιχείων και του προσωπικού.

2.22.4 Συμβάσεις Χρηματοδοτικής Μίσθωσης Οι εταιρίες του Ομίλου έχουν συνάψει τις κάτωθι συμβάσεις χρηματοδοτικής μίσθωσης

ΣΥΜΒΑΣΗ ΧΡΗΜΑΤΟΔΟΤΙΚΗΣ ΜΙΣΘΩΣΗΣ 1) Αριθμός 3586/ Ακίνητο Αγράφων και Πάτμου Μαρούσι Αττικής

ΣΥΜΒΑΣΗ ΧΡΗΜΑΤΟΔΟΤΙΚΗΣ ΜΙΣΘΩΣΗΣ 2) Αριθμός 3588/ Ακίνητο Πάτμου 16 Μαρούσι

Απτικής

ATE LEASING AE = Εκμισθώτρια

ALTEC ABEE= Μισθώτρια

Διάρκεια Μίσθωσης 20 έτη από την παράδοση του ακινήτου

Έναρξη μίσθωσης Σεπτέμβριος του 2008

Συνολική αξία ακινήτων 26.280.561 ευρώ

Η ALTEC ABEE όπως έχει ανακοινώσει κατάρτισε τις δύο ως άνω συμβάσεις χρηματοδοτικής μίσθωσης με την ATE Leasing AE με τη μέθοδο sale and lease back. Αντικείμενο των συμβάσεων αυτών είναι δύο οικοπέδα και τα υπό κατασκευή κτίσματα (ακίνητοποιήσεις υπό εκτέλεση) που υπήρχαν σε αυτά. Η ATE Leasing AE θα κατασκευάσει κτίρια στα δύο οικοπέδα και μετά την αποπεράτωση και παράδοση των κτιρίων αυτών στην ALTEC ABEE και με βάση το συνολικό κόστος κατασκευής τους θα αρχίσει η καταβολή των χρεολυσίων.

2.23 Πληροφορίες από τρίτους, γνωμοδοτήσεις εμπειρογνομόνων και δηλώσεις συμφερόντων

Για την εκτίμηση των εκκρεμών δικαστικών υποθέσεων της ALTEC ABEE και των θυγατρικών της, η Διευθύντρια της Νομικής Υπηρεσίας της ALTEC, κα. Μαράντου Ευσταθία (ΑΜ ΔΣΑ 22403), οδός Πάτμου 12 151 23 Αμαρουσίου, Μαρούσι, τηλ. 210 6872000, έχει συντάξει σχετική επιστολή για τυχόν επίπτωσή τους στη χρηματοοικονομική κατάσταση ή στην κερδοφορία της Εταιρίας ή/και του Ομίλου, η οποία δεν συνδέεται και δεν διατηρεί οποιοδήποτε συμφέρον ή σχέση με τον Όμιλο, πλην της πάγιας αντιμισθίας λόγω του ρόλου της ως Διευθύντριας της Νομικής Υπηρεσίας.

2.24 Πληροφορίες για τις Συμμετοχές της Εταιρίας

Πέραν των εταιριών που αναφέρονται στην ενότητα 2.8.2 «Εταιρίες στις οποίες συμμετέχει η ALTEC ABEE», η Εταιρία δε συμμετέχει (κατά πλειοψηφία ή μειοψηφία) σε επιχειρήσεις ή άλλη εταιρία οποιασδήποτε μορφής, ούτε έχει ενιαία διεύθυνση ή κοινή διοίκηση ή κοινή μετοχική σχέση με άλλη επιχείρηση, ούτε υπάρχουν συμβάσεις ελέγχου πλειοψηφίας ή διορισμού οργάνων Εταιρίας.

2.25 Έγγραφα μέσω παραπομπής

Οι εγκεκριμένες από τις Γενικές Συνελεύσεις ενοποιημένες οικονομικές καταστάσεις της Εταιρείας για τις χρήσεις που έληξαν την 31/12/2006, 31/12/2007, 31/12/2008 και την περίοδο 1/1-30/9/2009 οι οποίες συντάχθηκαν βάσει των Δ.Π.Χ.Π., οι σημειώσεις που αποτελούν αναπόσπαστο μέρος αυτών και οι αντίστοιχες εκθέσεις ελέγχου, είναι διαθέσιμα στα γραφεία της Εταιρίας, Πάτμου 12, 151 23 Μαρούσι τηλ, 210- 6872000 και στην ηλεκτρονική διεύθυνση της Εταιρίας: <http://www.altec.gr> .

Άλλες πληροφορίες στο διαδικτυακό τόπο της Εταιρίας, πλην των πληροφοριών που είναι διαθέσιμες στη συγκεκριμένη διεύθυνση (<http://www.altec.gr>) δεν αποτελούν μέρος του παρόντος Ενημερωτικού Δελτίου.

2.26 Έγγραφα στη διάθεση του κοινού

Κατά τη διάρκεια ισχύος του Ενημερωτικού Δελτίου τα ακόλουθα έγγραφα θα βρίσκονται στη διάθεση του επενδυτικού κοινού:

- Οι εγκεκριμένες από τις Τακτικές Συνελεύσεις των Μετόχων δημοσιευμένες εταιρικές οικονομικές καταστάσεις για τις χρήσεις 2006, 2007 & 2008 των θυγατρικών εταιριών που ενοποιούνται συντάχθηκαν βάσει των Διεθνών Προτύπων Χρηματοοικονομικής Πληροφόρησης (Δ.Π.Χ.Π.) και είναι διαθέσιμες στα γραφεία της Εταιρίας, Πάτμου 12, 151 23 Μαρούσι και στην ηλεκτρονική διεύθυνση της Εταιρίας: <http://www.altec.gr>.
- Οι εγκεκριμένες από το Διοικητικό Συμβούλιο της Εταιρείας, δημοσιευμένες συνοπτικές ενδιάμεσες οικονομικές καταστάσεις των θυγατρικών που ενοποιούνται «για την περίοδο 1/1 – 30/9/2009 που συντάχθηκαν βάσει των Διεθνών Προτύπων Χρηματοοικονομικής Πληροφόρησης (Δ.Π.Χ.Π.) είναι διαθέσιμες στα γραφεία της Εταιρίας, Πάτμου 12, 151 23 Μαρούσι ΤΗΛ. 210-6872000.
- Οι PRO-FORMA οικονομικές πληροφορίες για τις χρήσεις 2007, 2008 και την περίοδο 1/1-30/9/2009, καθώς και η έκθεση επιβεβαίωσης Ορκωτού Ελεγκτή επί των PRO-FORMA οικονομικών πληροφοριών στις 31.12.2007, 31.12.2008 και 30.09.2009 είναι διαθέσιμη στα γραφεία της Εταιρίας, Πάτμου 12, 151 23 Μαρούσι ΤΗΛ. 210-6872100 και στην ηλεκτρονική διεύθυνση της Εταιρίας: <http://www.altec.gr>
- Τα πρακτικά της Β' Επαναληπτικής Τακτικής Γενικής Συνέλευσης της Εταιρίας της 26.06.2009. που αποφάσισε την αύξηση του μετοχικού της κεφαλαίου είναι διαθέσιμα στα γραφεία της Εταιρίας, Πάτμου 12, 151 23 Μαρούσι Αττικής, τηλ. 210-6872000.
- Οι αναλογιστικές αποτιμήσεις των υποχρεώσεων του Ομίλου για τις αποζημιώσεις των εργαζομένων, για τις χρήσεις 2006-2008 οι οποίες προκύπτουν από τις διατάξεις του ν. 2112/1920 σε εφαρμογή του ΔΛΠ 19, είναι διαθέσιμες στα γραφεία της Εταιρίας, Πάτμου 12 151 23 Μαρούσι Αττικής τηλ 210-6872000.
- Το Πληροφοριακό Σημείωμα που συντάχθηκε από την Εταιρία για την απόσχιση και εισφορά των κλάδων Ολοκληρωμένων Λύσεων - Integration και Λογισμικού - Software της εισηγμένης ανώνυμης εταιρείας με την επωνυμία «ALTEC ΑΝΩΝΥΜΟΣ ΒΙΟΤΕΧΝΙΚΗ ΚΑΙ ΕΜΠΟΡΙΚΗ ΕΤΑΙΡΕΙΑ ΣΥΣΤΗΜΑΤΩΝ ΠΛΗΡΟΦΟΡΙΚΗΣ ΚΑΙ ΕΠΙΚΟΙΝΩΝΙΩΝ» στις θυγατρικές της εταιρείες «ALTEC Ανάπτυξη Λογισμικού Ανώνυμη Εταιρεία» (“ALTEC SOFTWARE”) και «ALTEC Ολοκληρωμένα Συστήματα Πληροφορικής Ανώνυμη Εταιρεία» (“ALTEC INTEGRATION”) αντιστοίχως έγινε σύμφωνα με τις διατάξεις της παραγράφου 4.1.3.12. του Κανονισμού του Χ.Α. (22/7/2008) καθώς και τις σχετικές διατάξεις της υπ’ αριθμ. 25/17.7.2008 απόφασης του Διοικητικού Συμβουλίου του Χ.Α. είναι διαθέσιμο στα γραφεία της Πάτμου 12, 151 23 Μαρούσι Αττικής, τηλ 210-6872000 και στην ηλεκτρονική διεύθυνση της Εταιρίας: <http://www.altec.gr> από τις 9.7.2009.
- Οι από 11 Μαΐου 2009 Εκθέσεις των Ορκωτών Ελεγκτών Λογιστών περί διαπίστωσης της λογιστικής αξίας των κλάδων Ολοκληρωμένων Λύσεων- Integration και Λογισμικού-Software είναι διαθέσιμες στα γραφεία της εταιρίας, Πάτμου 12, 151 23 Μαρούσι Αττικής, τηλ 210-6872000.
- Η επιστολή της Νομικού Συμβούλου της Εταιρείας κ. Ευσταθίας Μαράντου με ημερομηνία 2/3/2010, αναφορικά με τις διοικητικές, δικαστικές και διαιτητικές διαδικασίες της Εταιρίας και των θυγατρικών της, είναι διαθέσιμη στα γραφεία της Εταιρείας, Πάτμου 12, 151 23 Μαρούσι Αττικής. τηλ: 210 6872000, κατόπιν σχετικής συναίνεσης της Νομικού Συμβούλου.
- Οι από 11 Μαΐου 2009 Εκθέσεις των Ορκωτών Ελεγκτών Λογιστών περί διαπίστωσης της λογιστικής αξίας των κλάδων Ολοκληρωμένων Λύσεων-Integration και Λογισμικού - Software είναι διαθέσιμες στα γραφεία της Εταιρίας, επί της οδού Πάτμου 12, 151 23 Μαρούσι Αττικής.

Άλλες πληροφορίες στο διαδικτυακό τόπο της Εταιρίας, πλην των πληροφοριών που είναι διαθέσιμες στη συγκεκριμένη διεύθυνση (<http://www.altec.gr>) δεν αποτελούν μέρος του παρόντος Ενημερωτικού Δελτίου.

ΣΗΜΕΙΩΜΑ ΜΕΤΟΧΙΚΟΥ ΤΙΤΛΟΥ

ΠΙΝΑΚΑΣ ΠΕΡΙΕΧΟΜΕΝΩΝ

3.	ΣΗΜΕΙΩΜΑ ΜΕΤΟΧΙΚΟΥ ΤΙΤΛΟΥ	179
3.1	Υπεύθυνα Πρόσωπα	181
3.2	Παράγοντες κινδύνου	182
3.3	Βασικές Πληροφορίες	183
3.3.1	Ίδια Κεφάλαια και Τραπεζικές Υποχρεώσεις	183
3.3.2	Δήλωση για την επάρκεια κεφαλαίου κίνησης	184
3.3.3	Οψιγενή γεγονότα που επήλθαν μετά την 30.09.2009	184
3.3.4	Συμφέροντα των Φυσικών και Νομικών Προσώπων που συμμετέχουν στην Αύξηση μετοχικού κεφαλαίου	186
3.4	Γενικά στοιχεία - Όροι της Αύξησης Μετοχικού Κεφαλαίου	186
3.5	Κατάργηση του Δικαιώματος Προτίμησης	187
3.6	Λόγοι της Αύξησης Μετοχικού Κεφαλαίου και Προορισμός των νέων κεφαλαίων -Αναμενόμενο Χρονοδιάγραμμα	188
3.7	Πληροφορίες σχετικά με τις Μετοχές της Εταιρίας	190
3.7.1	Δικαιώματα Μετόχων	191
3.7.2	Φορολογία Μερισμάτων	195
3.8	Μείωση Διασποράς (Dilution)	206
3.9	Δαπάνες Έκδοσης	208

3. ΣΗΜΕΙΩΜΑ ΜΕΤΟΧΙΚΟΥ ΤΙΤΛΟΥ

3.1 Υπεύθυνα Πρόσωπα

Στο παρόν Ενημερωτικό Δελτίο περιέχονται και παρουσιάζονται με εύληπτο και κατανοητό τρόπο όλες οι πληροφορίες που είναι απαραίτητες προκειμένου οι επενδυτές να μπορούν με εμπειριστατωμένο τρόπο να αξιολογούν τα περιουσιακά στοιχεία, τις υποχρεώσεις, την χρηματοοικονομική κατάσταση, τα αποτελέσματα και τις προοπτικές της Εταιρίας "ALTEC ΑΝΩΝΥΜΟΣ ΒΙΟΤΕΧΝΙΚΗ ΚΑΙ ΕΜΠΟΡΙΚΗ ΕΤΑΙΡΕΙΑ ΣΥΣΤΗΜΑΤΩΝ ΠΛΗΡΟΦΟΡΙΚΗΣ ΚΑΙ ΕΠΙΚΟΙΝΩΝΙΩΝ", διακριτικός τίτλος αυτής "ALTEC Α.Β.Ε.Ε. Συστήματα Πληροφορικής και Επικοινωνιών" η "ALTEC Α.Β.Ε.Ε." καθώς και τα δικαιώματα που απορρέουν από τις κοινές ονομαστικές μετοχές της.

Η σύνταξη και η διάθεση του παρόντος Ενημερωτικού Δελτίου έγινε σύμφωνα με τις διατάξεις της ισχύουσας νομοθεσίας. Το Διοικητικό Συμβούλιο της Επιτροπής Κεφαλαιαγοράς ενέκρινε το περιεχόμενο του παρόντος Ενημερωτικού Δελτίου μόνο όσον αφορά την κάλυψη των αναγκών πληροφόρησης του επενδυτικού κοινού, όπως αυτές καθορίζονται από τις διατάξεις του Κανονισμού (ΕΚ) 809/2004 της Επιτροπής των Ευρωπαϊκών Κοινοτήτων και θα είναι διαθέσιμο στο επενδυτικό κοινό σε ηλεκτρονική μορφή στην ιστοσελίδα του Χρηματιστηρίου Αθηνών, <http://www.ase.gr> στην ιστοσελίδα της Επιτροπής Κεφαλαιαγοράς, <http://www.hcmc.gov.gr> και στην ιστοσελίδα της Εταιρίας, <http://www.altec.gr> σύμφωνα με το άρθρο 14, παρ.2 του Ν.3401/2005, όπως ισχύει. Επίσης το Ενημερωτικό δελτίο θα είναι διαθέσιμο δωρεάν στο επενδυτικό κοινό και σε έντυπη μορφή, εφόσον ζητηθεί στα γραφεία της Εταιρίας Πάτμου 12 , 151 23 Μαρούσι Αττικής.

Το Ενημερωτικό Δελτίο περιέχει κάθε πληροφορία της οποίας η δημοσιοποίηση προβλέπεται από τον Κανονισμό (ΕΚ) 809/2004 της Επιτροπής των Ευρωπαϊκών Κοινοτήτων και η οποία αφορά στην Εταιρία και στην παρούσα αύξηση του μετοχικού της κεφαλαίου. Η Εταιρία, τα μέλη του Διοικητικού της Συμβουλίου, και τα υπεύθυνα πρόσωπα που επιμελήθηκαν από πλευράς της εταιρείας τη σύνταξη του παρόντος Ενημερωτικού Δελτίου, βεβαιώνουν ότι αυτό έχει συνταχθεί σύμφωνα με τις διατάξεις του Κανονισμού (ΕΚ) 809/2004 της Επιτροπής των Ευρωπαϊκών Κοινοτήτων όπως ισχύει και τον Ν. 3401/2005.

Οι μέτοχοι και οι επενδυτές που ενδιαφέρονται για περισσότερες πληροφορίες μπορούν να απευθύνονται τις εργάσιμες ημέρες και ώρες στα γραφεία της Εταιρίας, Πάτμου 12, 151 23 Μαρούσι Αττικής τηλ. 210-68.72.000 (αρμόδιοι ο κ. Παγουρτζής Δημήτριος Οικονομικός Σύμβουλος και μέλος του Δ.Σ, και ο κος Γεώργιος Κούφιος, Υπεύθυνος Επενδυτικών Σχέσεων).

Τα φυσικά πρόσωπα από πλευράς Εταιρίας που επιμελήθηκαν της σύνταξης του Ενημερωτικού Δελτίου, είναι τα εξής:

Ο κος Παμπουκίδης Σπυρίδων, Αντιπρόεδρος του Διοικητικού Συμβουλίου της ALTEC ABEE στη διεύθυνση Πάτμου 12, 151 23 Μαρούσι Αττικής τηλ. 210-6872000

Ο κος Παγουρτζής Δημήτριος, Μη Εκτελεστικό Μέλος του Διοικητικού Συμβουλίου της ALTEC ABEE στη διεύθυνση Πάτμου 12 , 151 23 Μαρούσι Αττικής τηλ. 210-6872000

Η Εταιρία, τα μέλη του Διοικητικού Συμβουλίου της και τα υπεύθυνα πρόσωπα που επιμελήθηκαν από πλευράς της εταιρείας την σύνταξη του παρόντος Ενημερωτικού Δελτίου, είναι υπεύθυνοι για το περιεχόμενο του παρόντος Ενημερωτικού Δελτίου και για το σύνολο των οικονομικών καταστάσεων που αποτελούν περιεχόμενο του παρόντος Ενημερωτικού Δελτίου.

Τα φυσικά πρόσωπα από πλευράς Εταιρίας που επιμελήθηκαν της σύνταξης του Ενημερωτικού Δελτίου και τα μέλη του Διοικητικού Συμβουλίου της Εταιρίας, δηλώνουν, ότι έχουν λάβει γνώση και συμφωνούν με το περιεχόμενο του παρόντος Ενημερωτικού Δελτίου που καθίσταται διαθέσιμο στο επενδυτικό κοινό και βεβαιώνουν υπεύθυνα ότι, αφού έλαβαν κάθε εύλογο μέτρο για το σκοπό αυτό, οι πληροφορίες που περιέχονται στο Ενημερωτικό Δελτίο είναι, καθόσον γνωρίζουν, αληθείς και δεν υπάρχουν παραλείψεις που θα μπορούσαν να αλλοιώσουν το περιεχόμενό του.

3.2 Παράγοντες κινδύνου

Μαζί με τις λοιπές πληροφορίες που περιέχονται στο παρόν Ενημερωτικό Δελτίο, οι δυνητικοί επενδυτές θα πρέπει να εξετάσουν προσεκτικά τους κινδύνους που περιγράφονται παρακάτω, πριν επενδύσουν σε μετοχές της ALTEC, καθώς η οποιαδήποτε επένδυση στις μετοχές της Εταιρίας υπόκειται σε μία σειρά κινδύνων. Εάν επέλθει οποιοδήποτε από τα γεγονότα που περιγράφονται ακολούθως, ο Όμιλος, η χρηματοοικονομική του θέση ή/και τα αποτελέσματά του ενδέχεται να επηρεαστούν δυσμενώς και ουσιωδώς και, ανάλογα, μπορεί να σημειωθεί πτώση στην αξία και την τιμή πώλησης των μετοχών της Εταιρίας, οδηγώντας σε απώλεια του συνόλου ή μέρους οποιασδήποτε επένδυσης σε αυτές. Επιπρόσθετα, οι κίνδυνοι και οι αβεβαιότητες, που περιγράφονται ακολούθως, μπορεί να μην είναι οι μόνοι που, ενδεχομένως, να αντιμετωπίσει ο Όμιλος. Πρόσθετοι κίνδυνοι και αβεβαιότητες που επί του παρόντος δεν είναι γνωστοί ή που θεωρούνται επουσιώδεις, μπορεί να επιδράσουν δυσμενώς στις επιχειρηματικές δραστηριότητες, τη χρηματοοικονομική κατάσταση, τα αποτελέσματα και τις προοπτικές του Ομίλου. Σημειώνεται τέλος ότι η σειρά παράθεσης των κινδύνων δεν παραπέμπει σε διαφοροποίησή τους όσον αφορά στη βαρύτητα ή στην πιθανότητα πραγματοποίησής καθενός από αυτούς.

Κίνδυνοι που σχετίζονται με την προσφορά μετοχών και την τιμή της μετοχής Διαπραγμάτευση των μετοχών της Εταιρείας στην κατηγορία «Υπό Επιτήρηση»

Οι μετοχές της ALTEC μεταφέρθηκαν στην κατηγορία "Επιτήρησης" με την υπ' αριθμ. 39383/20/10/2008 απόφαση του Δ.Σ. του ΧΑ και βάσει της παραγράφου 3.1.2.5 παρ. ε' του Κανονισμού του Χ.Α. Η ανωτέρω απόφαση ελήφθη σε συνέχεια της από 17/10/2008 ανακοίνωσης της Εταιρείας με αριθ. πρωτ. 39245, σύμφωνα με την οποία περιγράφονταν οι επιπτώσεις στην Altec ABEE από την κήρυξη πτώχευσης της θυγατρικής Altec TELECOMS, λόγω επαπειλούμενης οικονομικής αδυναμίας κατ' άρθρ. 3 παρ. 2 του Πτωχευτικού Κώδικα. Στις Ενδιάμεσες Ενοποιημένες Οικονομικές Καταστάσεις της περιόδου που έληξε την 30/9/2008, τα αποτελέσματα της Altec ABEE είχαν επηρεαστεί αρνητικά κατά 98 εκ. ευρώ από απομειώσεις στοιχείων ενεργητικού τα οποία προήλθαν κυρίως λόγω της κήρυξης πτώχευσης της Altec TELECOMS, καθώς και από άλλες απαιτήσεις. Η διαπραγμάτευση στην κατηγορία επιτήρησης συνεπάγεται σημαντικό περιορισμό του χρόνου διαπραγμάτευσης της μετοχής.

Συναφώς προς τα ανωτέρω, εκτιμάται ότι, τηρουμένων των όρων της διάταξης της παραγράφου 3.1.2.6 του Κανονισμού του ΧΑ, κατά την εισαγωγή προς

διαπραγμάτευση στο ΧΑ των νέων μετοχών, οι οποίες προέρχονται από την παρούσα αύξηση του μετοχικού κεφαλαίου της Εταιρείας, αναμένετε να εξέλθει από την Κατηγορία Επιτήρησης σε χρονικό ορίζοντα ενός/δύο ετών το σύνολο των μετοχών της Εταιρείας (υφιστάμενες και νέες).

Η τιμή της μετοχής ενδέχεται να παρουσιάσει διακυμάνσεις

Η τιμή διαπραγμάτευσης των μετοχών της Εταιρείας μπορεί να παρουσιάσει σημαντικές διακυμάνσεις ως αποτέλεσμα αρκετών παραγόντων, οι οποίοι οφείλονται σε εξωγενείς παράγοντες και συγκυρίες που δεν σχετίζονται πάντα άμεσα με τη δραστηριότητα και τη χρηματοοικονομική κατάσταση της Εταιρείας ή/και του Ομίλου. Κάποιοι από τους παράγοντες που δύναται να επηρεάσουν την τιμή της μετοχής της Εταιρείας είναι ενδεικτικά οι εξής :

- ◆ Οι γενικές οικονομικές συνθήκες
- ◆ Δημοσιεύματα στον τύπο
- ◆ Διακυμάνσεις της χρηματιστηριακής αγοράς
- ◆ -Η πορεία των διεθνών χρηματαγορών και κεφαλαιαγορών
- ◆ Οι μεταβολές στις χρηματοοικονομικές εκτιμήσεις των αναλυτών
- ◆ -Η ψυχολογία του επενδυτικού κοινού
- ◆ -Η κατάσταση της ελληνικής οικονομίας και των χωρών της Ευρωζώνης

Αυτές οι διακυμάνσεις στην αγορά ενδέχεται να επηρεάσουν δυσμενώς την τιμή διαπραγμάτευσης των κοινών μετοχών της Εταιρείας ανεξάρτητα από την πραγματική της απόδοση, και η τιμή διαπραγμάτευσης των μετοχών της μπορεί να διαφέρει σημαντικά από την υποκείμενη καθαρή αξία των περιουσιακών της στοιχείων.

Επίσης θα πρέπει να λαμβάνεται επίσης υπόψη ότι το Χ.Α. έχει χαμηλότερη ρευστότητα σε σχέση με άλλες κύριες διεθνείς αγορές, γεγονός το οποίο πιθανόν να δημιουργήσει δυσκολίες στην προσπάθεια διάθεσης μετοχών ειδικά σε μεγάλα πακέτα. Η τιμή διαπραγμάτευσης μετοχών της Εταιρείας ενδέχεται να επηρεαστεί δυσμενώς από τυχόν πώληση σημαντικού αριθμού μετοχών της Εταιρείας ή από την εκτίμηση ότι μπορεί να λάβει χώρα μία τέτοια πώληση. Μελλοντικές πωλήσεις μέσω της χρηματιστηριακής αγοράς σημαντικού αριθμού μετοχών της Εταιρείας από οποιονδήποτε μεγάλο μέτοχο ή ομάδα μετόχων, ή ακόμα και η εκτίμηση ότι θα μπορούσε να λάβει χώρα μία τέτοια πώληση, θα μπορούσαν να επηρεάσουν δυσμενώς την τιμή διαπραγμάτευσης των μετοχών της Εταιρείας.

Μελλοντικές εκδόσεις κοινών μετοχών ενδεχομένως να οδηγήσουν σε απομείωση της αξίας των μετοχών

Η Εταιρεία ενδέχεται να εκδώσει νέες μετοχές στα πλαίσια μελλοντικών δημόσιων προσφορών ή ιδιωτικών τοποθετήσεων. Εάν η Γενική Συνέλευση των μετόχων αποφασίσει να καταργήσει το δικαίωμα προτίμησης των παλιών μετόχων, το ποσοστό συμμετοχής τους δύναται να απογειωθεί. Επίσης, δύναται να απογειωθεί η αξία των μετοχών τους.

Το σύνολο των ιδίων κεφαλαίων της ALTEC ABEE την 31.12.2008 και την 30.9.2009 είναι αρνητικό .

Για τη χρήση 2008(1/1-31/12/2008) και τη περίοδο 30.9.2009(1/1-30/9/209) το σύνολο των Ιδίων κεφαλαίων της μητρικής εταιρείας ALTEC ABEE ανήλθαν σε €

(43,7) εκατ. και € (22,9) εκατ αντιστοίχως. Με τη παρούσα αύξηση του μετοχικού κεφαλαίου της εταιρείας, σύμφωνα με τις αποφάσεις της β'επιαναληπτικής Τακτικής Γενικής Συνέλευσης των μετόχων της εταιρείας της 26.6.2009 αναμένεται θετικό πρόσημο για το σύνολο των Ιδίων Κεφαλαίων της εταιρείας.

Η Εταιρεία αναμένει ότι στο οικονομικό έτος που θα λήξει την 31 Δεκεμβρίου 2009 δεν θα επιτύχει κερδοφορία δεδομένου ότι δεν έχει ολοκληρωθεί το σχέδιο κεφαλαιακής αναδιάρθρωσης και ανασυγκρότησης του Ομίλου. Εάν η Εταιρεία συνεχίσει να παρουσιάζει ζημίες, θα επηρεαστούν ουσιωδώς αρνητικά τα ίδια Κεφάλαια της εταιρείας. Ενδεχόμενη αποτυχία από την Εταιρεία να διατηρήσει τα ίδια Κεφάλαια της σε επίπεδο ανώτερο του 1/2 του μετοχικού της κεφαλαίου θα μπορούσε να οδηγήσει σε λύση της Εταιρείας ή στην υιοθέτηση απόφασης νέας αύξησης του μετοχικού κεφαλαίου Σύμφωνα με το άρθρο 47 του Κ.Ν. 2190/1920, σε περίπτωση που το σύνολο των ιδίων κεφαλαίων της εταιρείας, γίνει κατώτερο από το μισό (1/2) του μετοχικού κεφαλαίου, το Διοικητικό Συμβούλιο υποχρεούται να συγκαλέσει τη γενική συνέλευση, μέσα σε προθεσμία έξι μηνών από τη λήξη της χρήσης, που θα αποφασίσει τη λύση της εταιρείας ή την υιοθέτηση άλλου μέτρου.

Ενδεχόμενη αποτυχία από την Εταιρεία να διατηρήσει τα ίδια Κεφάλαια της σε επίπεδο ανώτερο του 1/2 του μετοχικού της κεφαλαίου και σύμφωνα με το άρθρο 47 του Κ.Ν. 2190/1920, σε περίπτωση που το σύνολο των ιδίων κεφαλαίων της εταιρείας, γίνει κατώτερο από το μισό (1/2) του μετοχικού κεφαλαίου, το Διοικητικό Συμβούλιο υποχρεούται να συγκαλέσει τη γενική συνέλευση, μέσα σε προθεσμία έξι μηνών από τη λήξη της χρήσης, που θα αποφασίσει τη λύση της εταιρείας ή την υιοθέτηση άλλου μέτρου.

Την 31.12.2008 και την περίοδο 1/1-30/9/2009 η ανάλυση της καθαρής θέσης της Εταιρείας είχε ως εξής :

Ποσά σε ευρώ	31.12.2008	30.9.2009
Μετοχικό Κεφάλαιο	44.155.320	30.105.900
Υπέρ το άρτιο	85.390.652	85.390.652
Τακτικό & Λοιπά Αποθεματικά	30.982.217	30.982.217
Ζημίες εις νέο	(204.260.287)	(169.459.298)
	(43.732.098)	(22.980.529)
Δικαιώματα μειοψηφίας	0,00	0,00
Σύνολο ιδίων κεφαλαίων	(43.732.098)	(22.980.529)

Μέσω της παρούσας αύξησης, το σύνολο των ιδίων κεφαλαίων της Εταιρείας διαμορφώθηκε από το ποσό των € (22.980.529) σε € 16.083.245. Η αύξηση του μετοχικού κεφαλαίου και η τροποποίηση του σχετικού άρθρου 5 του καταστατικού της εταιρείας εγκρίθηκε με την υπ' αριθμ. Κ2-1068/2.2.2010 απόφαση του Υπουργείου Οικονομίας Ανταγωνιστικότητας και Ναυτιλίας .

Συνεπώς μέσω της παρούσας αύξηση μετοχικού κεφαλαίου ενισχύθηκε η κεφαλαιακή διάρθρωση της Εταιρείας.

Κίνδυνος τιμής σε μεταβολές της αξίας των εμπορευμάτων που διακινεί των πρώτων υλών και των προϊόντων που παράγει.

Ο Όμιλος εκτίθεται σε μεταβολές της αξίας των εμπορευμάτων που διακινεί και των πρώτων υλών των προϊόντων που παράγει. Αναφορικά με τον κλάδο του Software, ο κίνδυνος αυτός μπορεί εν μέρει να αντιμετωπιστεί μεταβάλλοντας τις τιμές πώλησης και μετακυλώντας τις μεταβολές αυτές στους πελάτες του Ομίλου.

Η Εταιρεία θα καταβάλλει υψηλότερα χρηματοοικονομικά έξοδα στην περίπτωση αύξησης των επιτοκίων

Πολιτική της Εταιρείας είναι να διατηρεί το σύνολο των δανείων σε μεταβλητό επιτόκιο. Το euribor ή άλλα επιτόκια μπορεί να παρουσιάσουν σημαντική αύξηση στο μέλλον, αυξάνοντας έτσι τα χρηματοοικονομικά έξοδα και μειώνοντας τις ταμειακές ροές που θα ήταν διαθέσιμες για κεφαλαιουχικές δαπάνες, μειώνοντας την ικανότητα της Εταιρείας να αποπληρώσει τα δάνεια της.

Τυχόν αυξημένα χρηματοοικονομικά έξοδα λόγω αύξησης των επιτοκίων δύνανται να επηρεάσουν ουσιωδώς δυσμενώς τη δραστηριότητα, τη χρηματοοικονομική κατάσταση, τα αποτελέσματα και τις προοπτικές της Εταιρείας.

Ασφαλιστικές καλύψεις

Παρά την πολιτική κάλυψης των βασικών κινδύνων, όπως π.χ. ασφάλισης των εγκαταστάσεων (βλ. ενότητα «Ασφαλιστικές Καλύψεις»), σε ενδεχόμενη μερική ή ολική καταστροφή τους ή υπέρβαση των υφιστάμενων ορίων, δεν μπορεί να παρασχεθεί καμία βεβαίωση ότι η Εταιρεία θα αποζημιωθεί άμεσα και στο ακέραιο από τις ασφαλιστικές εταιρείες. Επίσης, λόγω της μερικής - ολικής καταστροφής, η Εταιρεία θα έχει διαφυγόντα κέρδη, με αποτέλεσμα να επηρεαστούν αντίστοιχα τα οικονομικά της μεγέθη.

Εάν η Εταιρεία ή οι θυγατρικές της υποστούν ζημιές που δεν καλύπτονται από ασφαλιστήρια συμβόλαια ή ζημιές που υπερβαίνουν σημαντικά τα όρια των ασφαλιστικών της καλύψεων, τα συνεπαγόμενα κόστη θα επηρεάσουν αρνητικά τη δραστηριότητα, τη χρηματοοικονομική της κατάσταση και τα αποτελέσματα της.

ΚΙΝΔΥΝΟΙ ΠΟΥ ΣΧΕΤΙΖΟΝΤΑΙ ΜΕ ΤΟ ΕΠΙΧΕΙΡΗΜΑΤΙΚΟ ΠΕΡΙΒΑΛΛΟΝ ΣΤΟ ΟΠΟΙΟ ΔΡΑΣΤΗΡΙΟΠΟΙΕΙΤΑΙ Η ΕΤΑΙΡΙΑ

Πιθανές αρνητικές επιπτώσεις από αλλαγές στη φορολογική νομοθεσία.

Πιθανές αλλαγές, τον τρόπο φορολόγησης των εταιρειών, τον τρόπο υπολογισμού του φόρου καθώς και την ερμηνεία της φορολογικής νομοθεσίας σε σχέση με τα λειτουργικά έξοδα και δαπάνες της Εταιρείας σε περίπτωση φορολογικού ελέγχου ενδέχεται να επηρεάσουν τις ταμειακές ροές και τα καθαρά αποτελέσματα μετά από φόρους. Τέλος οποιαδήποτε αλλαγή προς τα πάνω των συντελεστών ΦΠΑ ενδέχεται

να έχουν αρνητική επίδραση στο κύκλο εργασιών και κατ'επέκταση στις ταμειακές ροές της εταιρείας .

Πολιτικές και Οικονομικές Εξελίξεις

Οι δραστηριότητες του Ομίλου, η χρηματοοικονομική του θέση, τα λειτουργικά του αποτελέσματα ενδέχεται να επηρεαστούν δυσμενώς από γεγονότα εκτός ελέγχου της. Στα γεγονότα αυτά περιλαμβάνονται-ενδεικτικά και όχι περιοριστικά-τα ακόλουθα :

- αλλαγές της Ελληνικής κυβερνητικής πολιτικής
- πολιτική αστάθεια ή ενδεχόμενη πολεμική σύρραξη στην Ευρώπη, τη Μέση Ανατολή ή αλλού, και
- φορολογικές και λοιπές πολιτικές, οικονομικές ή κοινωνικές αλλαγές που μπορεί να επηρεάσουν την Ελλάδα.
- Η κατάσταση της ελληνικής οικονομίας και των χωρών της Ευρωζώνης.

3.3 Βασικές Πληροφορίες

3.3.1 Ίδια Κεφάλαια και Τραπεζικές Υποχρεώσεις

Στους πίνακες που ακολουθούν καθώς και οι χρηματοοικονομικές πληροφορίες οποίοι έχουν συνταχθεί από την Διοίκηση του Ομίλου και δεν έχουν ελεγχθεί από Ορκωτό Ελεγκτή-Λογιστή, Προκύπτουν από την επεξεργασία στοιχείων από τις ενδιάμεσες οικονομικές καταστάσεις της περιόδου 1/1-30/9/2009 , οι οποίες έχουν επισκοπηθεί από ορκωτό ελεγκτή λογιστή και παρουσιάζουν την κεφαλαιακή και το καθαρό χρηματοοικονομικό χρέος του Ομίλου την 30.9.2009

Τραπεζικές Υποχρεώσεις Ομίλου ALTEC	
ποσά σε χιλ €	30/9/2009
Βραχυπρόθεσμες Τραπεζικές Υποχρεώσεις	
Βραχυπρόθεσμα Δάνεια με εγγυήσεις	55.813.249
Βραχυπρόθεσμα Δάνεια με ασφάλειες	958.133
Μακροπρόθεσμες Τραπεζικές Υποχρεώσεις	
Μακροπρόθεσμα Δάνεια με εγγυήσεις	60.464.631
Μακροπρόθεσμα Δάνεια με ασφάλειες	25.322.429
Ίδια Κεφάλαια Ομίλου	
Μετοχικό Κεφάλαιο	30.105.900
Διαφορά από έκδοση μετοχών υπέρ το άρτιο	85.388.737
Τακτικό Αποθεματικό και Λοιπά Αποθεματικά	6.863.631
Υπόλοιπο Ζημιών εις Νέο	(191.048.799)
Δικαιώματα Μειοψηφίας	(12.461.547)
Σύνολο Ιδίων Κεφαλαίων	(81.152.077)
Σύνολο Ιδίων Κεφαλαίων (εκτός δικαιωμάτων μειοψηφίας)	(68.690.530)

Σύνολο Τραπεζικών Υποχρεώσεων και Ιδίων κεφαλαίων (Εκτός δικαιωμάτων μειοψηφίας)	171.303.086
---	-------------

Οι καθαρές χρηματοοικονομικές υποχρεώσεις του Ομίλου την 30/9/2009 έχουν ως εξής:

(σε χιλ. €)	30/9/2009
A. Ταμείο και Καταθέσεις Όψεως	1.944
B. Ταμειακά Ισοδύναμα (Βραχυπρόθεσμες Προθεσμιακές Καταθέσεις)	0
Γ. Εμπορεύσιμα Χρεόγραφα	244
Δ. Ρευστότητα (Α)+(Β)+(Γ)	2.188
Ε. Βραχυπρόθεσμες Χρηματοοικονομικές Απαιτήσεις	0
ΣΤ. Βραχυπρόθεσμες Υποχρεώσεις με Εγγυήσεις	55.813
Z. Βραχυπρόθεσμο Μέρος Μακροπρόθεσμων Τραπεζικών Υποχρεώσεων	958
Η. Βραχυπρόθεσμες Υποχρεώσεις με Εξασφαλίσεις	0
Θ. Βραχυπρόθεσμο Χρηματοοικονομικό Χρέος (ΣΤ+Z+Η)	56.771
Ι. Καθαρό Βραχυπρόθεσμο Χρέος (Θ-Ε-Δ)	54.583
Κ. Μακροπρόθεσμο Δάνεια	9.414
Λ. Μακροπρόθεσμο Δάνεια με Εγγύηση	51.050
Μ. Μακροπρόθεσμες Υποχρεώσεις με Εξασφαλίσεις	25.322.
Ν. Μακροπρόθεσμο Χρέος (Κ+Λ+Μ)	85.786
Ξ. Καθαρό Χρηματοοικονομικό Χρέος (Ι+Ν)	140.369

Η Διοίκηση του Ομίλου δηλώνει ότι δεν υφίστανται άλλες χρηματοοικονομικές υποχρεώσεις πέραν αυτών που αναφέρονται στις συνοπτικές ενδιάμεσες οικονομικές καταστάσεις της 30/9/2009. καθώς και ότι έχει επέλθει μια σημαντική αλλαγή στην κεφαλαιακή της διάρθρωση και στο συνολικό καθαρό χρηματοοικονομικό της χρέος από την 30/9/2009 έως και σήμερα και το οποίο αφορά την αύξηση του μετοχικού κεφαλαίου κατά ευρώ 40 εκατ περίπου και την αποπληρωμή τραπεζικών υποχρεώσεων και πιστωτών.

Με την ολοκλήρωση της αύξησης του Μετοχικού Κεφαλαίου καθώς και την έκδοση των ομολογιακών δανείων το Καταβλημένο Μετοχικό Κεφάλαιο του Ομίλου ανέρχεται σε ποσό € 64.573.936, η Διαφορά Υπέρ το Άρτιο σε ποσό € 89.986.390, τα ίδια κεφάλαια του Ομίλου χωρίς να ληφθούν υπόψη τα αποτελέσματα της περιόδου 1 Οκτωβρίου έως 31 Δεκεμβρίου 2009 καθώς και οι μεταβολές στα Δικαιώματα Μειοψηφίας για την περίοδο αυτή διαμορφώνονται σε ποσό € 16.083.245, ενώ οι υποχρεώσεις προς τα πιστωτικά ιδρύματα διαμορφώνονται σε α) Μακροπρόθεσμες Υποχρεώσεις με εγγύηση ποσό € 53.350.000 β) Μακροπρόθεσμες Υποχρεώσεις με

εξασφαλίσεις ποσό € 25.322.429 γ) Βραχυπρόθεσμες Υποχρεώσεις με εξασφαλίσεις ποσό € 958,133 δ) Βραχυπρόθεσμες υποχρεώσεις με εγγυήσεις ποσό € 16.940.114 και ε) Βραχυπρόθεσμες Υποχρεώσεις χωρίς εγγυήσεις και εξασφαλίσεις ποσό € 357.011.

Όπως παρουσιάζεται στον ανωτέρω πίνακα, την 30/9/2009, τα δανειακά κεφάλαια του Ομίλου ανερχόταν σε € 142.558.442 , εκ των οποίων ποσό € 56.771.382 αφορά σε βραχυπρόθεσμο τραπεζικό δανεισμό και ποσό € 85.787.060 αφορά σε μακροπρόθεσμο τραπεζικό δανεισμό.

3.3.2 Δήλωση για την επάρκεια κεφαλαίου κίνησης

Αναφορικά με την επάρκεια του κεφαλαίου κίνησης της Εταιρίας, η Διοίκηση της Εταιρίας δηλώνει ότι το κεφάλαιο κίνησης του Ομίλου επαρκεί για τις τρέχουσες δραστηριότητές του για τους επόμενους δώδεκα μήνες.

3.3.3 Οσιγενή γεγονότα που επήλθαν μετά την 30.09.2009

Τα πιο σημαντικά, μεταγενέστερα του εννεάμηνου του 2009, γεγονότα είναι τα ακόλουθα:

Πιστοποίηση κάλυψης μετοχικού κεφαλαίου

■ Στις 20 1 2010 το Διοικητικό Συμβούλιο της Εταιρίας πιστοποίησε την κάλυψη του ποσού της αύξησεως του μετοχικού κεφαλαίου που αποφάσισε η Β' επαναληπτική έκτακτη Γενική Συνέλευση της 26.06.2009, και προσδιόρισε περαιτέρω, λόγω μερικής καλύψεως (97,66%), το ύψος της εν λόγω αύξησεως στο ποσό των 39.063.773,68 ευρώ με την έκδοση 114.893.452 νέων κοινών ονομαστικών μετά ψήφου μετοχών, ονομαστικής αξίας τριάντα λεπτών (0,30) ευρώ εκάστης και τιμής διάθεσης τριάντατεσσάρων λεπτών (0,34) ευρώ εκάστης.

Η ως άνω πιστοποίηση καταβολής της αύξησης και η αντίστοιχη τροποποίηση του άρθρου 5 του καταστατικού της Εταιρίας καταχωρήθηκαν στο Μ.Α.Ε. στις 2.2.2010 με την υπ'αρ. Κ2-1068/2.2.2010 ανακοίνωση της Υπουργού Οικονομίας Ανταγωνιστικότητας και Ναυτιλίας.

■ Στις 2.2 2010 καταχωρήθηκε στο Μητρώο Ανωνύμων Εταιριών της Νομαρχίας Αθηνών η υπ'αριθμ. πρωτ.Κ2- 1068/2.2.2010 απόφαση του Νομάρχη Αθηνών, με την οποία εγκρίθηκε η τροποποίηση του άρθρου 5 περί κεφαλαίου του καταστατικού της ALTEC ABEE, σύμφωνα με την προαναφερθείσα Γενική Συνέλευση.

Ομολογιακά δάνεια ALTEC

Σε συνέχεια της υλοποίησης του σχεδίου αναδιάρθρωσης του Ομίλου Altec, με βάση την οριστική συμφωνία μεταξύ της Altec ABEE και των πιστωτριών τραπεζών έτσι όπως αυτή διαμορφώθηκε στις 23 Ιουνίου 2009, υπογράφηκαν την Δευτέρα 21 Δεκεμβρίου 2009 τρία (3) νέα ομολογιακά δάνεια με σκοπό την αναχρηματοδότηση του υφιστάμενου τραπεζικού δανεισμού.

Αναλυτικότερα υπογράφηκε κοινό ομολογιακό δάνειο ποσού € 30.000.000 διάρκειας 7 ετών με επιτόκιο $euribor + spread 2\%$, καθώς και μετατρέψιμο ομολογιακό δάνειο ποσού € 10.000.000 διάρκειας 7 ετών, σχέση μετατροπής 1 ομολογία σε νέες 0,001015 μετοχές (σχετ.πίνακας) και δικαίωμα μετατροπής κατά βούληση των ομολογιούχων ανά πάσα στιγμή με την υπογραφή της σύμβασης μεταξύ της Altec

Software και των πιστωτριών τραπεζών , όπως επίσης και κοινό ομολογιακό δάνειο ποσού € 13.350.000 διάρκειας 8 ετών με επιτόκιο euribor + spread 2% , μεταξύ των πιστωτριών τραπεζών και της Altec Integration.

Μετατρέψιμο Ομολογιακό Δάνειο ALTEC SOFTWARE			
Ομολογιούχος	Ποσό €	Ομολογίες	Ποσοστό
EFG	2,689,000.00	2,689,000.00	26.89%
ΕΤΕ	2,481,000.00	2,481,000.00	24.81%
ΠΕΙΡΑΙΩΣ	1,558,000.00	1,558,000.00	15.58%
ΕΜΠΟΡΙΚΗ	1,213,000.00	1,213,000.00	12.13%
ΑΤΕ	811,000.00	811,000.00	8.11%
ΓΕΝΙΚΗ	835,000.00	835,000.00	8.35%
ΑΤΤΙΚΗΣ	173,000.00	173,000.00	1.73%
ΚΥΠΡΟΥ	240,000.00	240,000.00	2.40%
Σύνολο	10,000,000	10,000,000	100.00%

Μετοχική Σύνθεση Σε Περίπτωση Άσκησης Δικαιώματος			
	Σχέση		
	Μετατροπής	Μετοχές	%
EFG	2,729	2,729	18.02%
ΕΤΕ	2,518	2,518	16.62%
ΠΕΙΡΑΙΩΣ	1,581	1,581	10.44%
ΕΜΠΟΡΙΚΗ	1,231	1,231	8.13%
ΑΤΕ	823	823	5.43%
ΓΕΝΙΚΗ	848	848	5.59%
ΑΤΤΙΚΗΣ	176	176	1.16%
ΚΥΠΡΟΥ	244	244	1.61%
ALTEC ABEE		5,000	33.00%
Σύνολο	10,150	15,150	100.00%

Αύξηση μετοχικού κεφαλαίου της θυγατρικής Altec Integration, A.E

Με απόφαση της Γενική Συνέλευση των μετόχων της Altec Integration με ημερομηνία 14.1.2010, αποφασίστηκε η αύξηση του Μετοχικού Κεφαλαίου της εταιρείας κατά 10 εκατ. ευρώ με την έκδοση 100.000 νέων προνομιούχων μετοχών ονομαστικής αξίας € 100 έκαστης, οι οποίες εμπρικλείουν προνόμια έναντι των κοινών μετοχών. Τα προνόμια συνίστανται σε απόληψη κατά προτεραιότητα έναντι των κοινών μετοχών , σταθερού ετησίου μερίσματος ίσου με το 6% επί της τιμής έκδοσης των προνομιούχων μετοχών ακόμα και για χρήσεις για τις οποίες έχει αποφασισθεί η μη διανομή μερίσματος, με την επιφύλαξη των διατάξεων του άρθρου 44 του κ.ν 2190/1920 όπως έχει τροποποιηθεί και ισχύει .Το ποσό της εν λόγω αύξησης καλύφθηκε πλήρως (100%) από τις πιστώτριες τράπεζες όπως αυτή πιστοποιήθηκε την 20.01.2010 από το Διοικητικό Συμβούλιο της εταιρίας και η προαναφερθείσα πιστοποίηση καταβολής αύξησης του μετοχικού καταχωρήθηκε στο Μητρώο Α.Ε. στις 28.1.2010 με την υπ'αρ. ΕΜ-1293/10/28.1.2010 ανακοίνωση του Υπουργού Ανάπτυξης. Η Μετοχική Σύνθεση της εταιρίας διαμορφώνεται ως εξής

Μετοχικό Σύνθεση ALTEC INTEGRATION AE			
(α) Κοινές Μετοχές Με Δικαίωμα Ψήφου			
Μέτοχος	Μετοχές	%	Ποσό
ALTEC ABEE	5,000.00	100.00%	300,000.00

(β) Προνομιούχες Μετοχές Χωρίς Δικαίωμα Ψήφου			
Μέτοχος	Μετοχές	%	Ποσό
EFG	26,890.00	26.89%	2,689,000.00
ETE	24,810.00	24.81%	2,481,000.00
ΠΕΙΡΑΙΩΣ	15,580.00	15.58%	1,558,000.00
ΕΜΠΟΡΙΚΗ	12,130.00	12.13%	1,213,000.00
ΑΤΕ	8,110.00	8.11%	811,000.00
ΓΕΝΙΚΗ	8,350.00	8.35%	835,000.00
ΑΤΤΙΚΗΣ	1,730.00	1.73%	173,000.00
ΚΥΠΡΟΥ	2,400.00	2.40%	240,000.00
Σύνολο	100,000	100.00%	10,000,000.00
Σύνολο α+β	105,000.00		10,300,000.00

3.3.4 Συμφέροντα των Φυσικών και Νομικών Προσώπων που συμμετέχουν στην Αύξηση μετοχικού κεφαλαίου

Δεν υφίσταται σύγκρουση συμφερόντων μεταξύ της Εταιρίας και των φυσικών και νομικών προσώπων που συμμετέχουν στην παρούσα αύξηση του μετοχικού κεφαλαίου, με εξαίρεση τον κύριο Σπύρο Παμπουκίδη του οποίου οι υποχρεώσεις που απορρέουν από τη θέση του Προέδρου του Δ.Σ των Εταιρειών OTS A.E, BLUE VALUE ΣΥΜΜΕΤΟΧΩΝ & ΕΠΕΝΔΥΣΕΩΝ A.E και μέλος Δ.Σ της εταιρείας METROPOLIS ΠΛΗΡΟΦΟΡΙΚΗ A.E μελλοντικά μπορεί να δημιουργήσουν στο πρόσωπό του δυνητικές συγκρούσεις συμφερόντων με τις υποχρεώσεις που έχει απέναντι της εταιρείας, λόγω του αξιώματος που κατέχει και των ιδιωτικών του συμφερόντων ως μέτοχος – ανταγωνιστής- πιστωτής

3.4 Γενικά στοιχεία - Όροι της Αύξησης Μετοχικού Κεφαλαίου

Με απόφαση της β΄ Επαναληπτικής τακτικής Γενικής Συνέλευσης των μετόχων της 26/6/2009 αποφασίσθηκε μεταξύ άλλων, η αύξηση του μετοχικού κεφαλαίου της Εταιρείας, με κατάργηση του δικαιώματος προτίμησης των παλαιών μετόχων, σύμφωνα με το άρθρο 13 παρ. 10 του Κ.Ν. 2190/1920, με την καταβολή σε μετρητά 39.999.750 ευρώ και έκδοση, σε τιμή υπέρ το άρτιον, 133.332.500 νέων κοινών ονομαστικών μετοχών, ονομαστικής αξίας € 0,30 εκάστης τροποποιώντας το άρθρο 5 του καταστατικού της

Σημειώνεται ότι δεν συντρέχουν οι προϋποθέσεις εφαρμογής της από την παράγραφο 4.1.4.1.2 του Κανονισμού του Χ.Α. προβλεπόμενης διαδικασίας παροχής πληροφόρησης, αναφορικά με τις προθέσεις των βασικών μετόχων, ως τέτοιων νοούμενων όσων κατέχουν άμεσα ή έμμεσα ποσοστό τουλάχιστον πέντε τοις εκατό (5%) του μετοχικού κεφαλαίου, εφόσον συμμετέχουν ταυτόχρονα στη διοίκηση του εκδότη, η οποία (ενημέρωση) αφορά σε περιπτώσεις αυξησεως κεφαλαίου με καταβολή μετρητών γενόμενη εν όλω ή εν μέρει με άσκηση του δικαιώματος προτίμησης των παλαιών μετόχων, περίπτωση η οποία δεν συντρέχει εν προκειμένω.

Συνοπτικά στοιχεία της παρούσας έκδοσης παρουσιάζονται στον ακόλουθο πίνακα:

ΣΥΝΟΠΤΙΚΑ ΣΤΟΙΧΕΙΑ ΕΚΔΟΣΗΣ	
ΑΡΙΘΜΟΣ ΥΦΙΣΤΑΜΕΝΩΝ ΜΕΤΟΧΩΝ	100.353.000
ΕΚΔΟΣΗ ΝΕΩΝ ΜΕΤΟΧΩΝ	

Με καταβολή μετρητών και κατάργηση του δικαιώματος προτίμησης των λοιπών παλαιών μετόχων υπέρ τραπεζικών ιδρυμάτων και λοιπών πιστωτών	39.063.773,68
ΣΥΝΟΛΟ ΜΕΤΟΧΩΝ ΜΕΤΑ ΤΗΝ ΑΥΞΗΣΗ	215.246.452
ΟΝΟΜΑΣΤΙΚΗ ΑΞΙΑ ΜΕΤΟΧΗΣ	€ 0,30
ΤΙΜΗ ΔΙΑΘΕΣΗΣ	€ 0,34
ΣΥΝΟΛΙΚΑ ΕΣΟΔΑ ΑΥΞΗΣΗΣ ΜΕΤΟΧΙΚΟΥ ΚΕΦΑΛΑΙΟΥ	€ 39.063.773,68
Μονάδα διαπραγμάτευσης στο Χ.Α	Μία (1) Μετοχή

Οι νέες μετοχές που εκδόθηκαν συνεπεία της ως άνω αύξησης του μετοχικού κεφαλαίου της Εταιρίας θα εισαχθούν προς διαπραγμάτευση στο Χρηματιστήριο Αθηνών, σύμφωνα με την ισχύουσα νομοθεσία.

Οι νέες μετοχές της αύξησεως θα είναι της ίδιας κατηγορίας και ονομαστικής αξίας με τις μετοχές που είναι ήδη εισηγμένες προς διαπραγμάτευση στην αγορά αξιών του Χρηματιστηρίου Αθηνών.

Η προσαρμογή της τιμής των μετοχών εξαιτίας της αύξησης μετοχικού κεφαλαίου θα γίνει σύμφωνα με την παράγραφο 2.6.3 του Κανονισμού του Χ.Α., σε συνδυασμό με τις αποφάσεις 22/17.07.2008 και 26/17.07.2008 του Δ.Σ. του Χ.Α.

3.5 Κατάργηση του Δικαιώματος Προτίμησης

Με έκθεσή του προς τη Γενική Συνέλευση των μετόχων της 26.06.2009, το Διοικητικό Συμβούλιο της Εταιρίας πρότεινε την κατάργηση του δικαιώματος προτίμησης των λοιπών παλαιών μετόχων στις νέες μετοχές, όπως προβλέπεται από το άρθρο 13 παρ. 10 του Κ.Ν. 2190/1920. Το Διοικητικό Συμβούλιο, έχοντας άμεσο και πρωταρχικό κριτήριο και αποκλειστικό γνώμονα το εταιρικό συμφέρον, πρότεινε αύξηση του μετοχικού κεφαλαίου της εταιρίας μέχρι του ποσού των € 39.999.750,00 με καταβολή μετρητών και κατάργηση του δικαιώματος προτίμησης των παλαιών μετόχων. Η διαμόρφωση της πρότασης από το Διοικητικό Συμβούλιο και η επιλογή του εν λόγω μέτρου αποτελεί προϊόν σοβαρής και αξιόπιστης διεργασίας στάθμισης και αξιολόγησης των δεδομένων και των εναλλακτικών δυνατοτήτων χρηματοδότησης των αναγκών της Εταιρείας.

Με την πρόταση του Συμβουλίου για κατάργηση του δικαιώματος προτίμησης των παλαιών μετόχων υπέρ των πιστωτριών τραπεζών επιτυγχάνεται κάλυψη της αύξησης του μετοχικού κεφαλαίου της Εταιρίας, ενώ ταυτόχρονα βελτιώνεται σημαντικά η χρηματοοικονομική θέση της επιχείρησης και δημιουργούνται προϋποθέσεις για καλύτερη αποτίμηση της τιμής της μετοχής. Κατ' αυτόν τον τρόπο υπάρχει διάχυση της ωφέλειας που προκύπτει για την Εταιρία σε όλους τους μετόχους, οι οποίοι επωφελούνται από την ως άνω βελτίωση της χρηματοοικονομικής θέσης της Εταιρίας λόγω απομείωσης των υποχρεώσεων της και της ισχυροποίησής της.

3.6 Λόγοι της Αύξησης Μετοχικού Κεφαλαίου και Προορισμός των νέων κεφαλαίων

Η Εταιρεία έχει αντλήσει μέρος των κεφαλαίων που απαιτούνται για την αποπληρωμή μέρους των δανείων στα πλαίσια της υλοποίησης του σχεδίου κεφαλαιακής της αναδιάρθρωσης σύμφωνα με το Μνημόνιο Συνεργασίας που υπεγράφη την 1η Απριλίου 2009 με αντισυμβαλλόμενους τις τράπεζες Eurobank, Εθνική Τράπεζα, Τράπεζα Πειραιώς, Εμπορική Τράπεζα, Αγροτική Τράπεζα, Γενική

Τράπεζα, Τράπεζα Αττικής, Τράπεζα Κύπρου. Στις 23.6.2009 υπεγράφη μεταξύ των ιδίων συμβαλλομένων η σχετική τελική συμφωνία με βάση την οποία, για την αντιμετώπιση της κατάστασης αυτής, και προκειμένου ο Όμιλος να ανταπεξέλθει των δυσκολιών που αντιμετώπιζε, εκπονήθηκε σχέδιο συνολικής ανασυγκρότησης του Ομίλου με προσανατολισμό στην επικέντρωση της δραστηριότητας στους κλάδους ανάπτυξης λογισμικού (SOFTWARE) και στην εφαρμογή ολοκληρωμένων λύσεων (INTEGRATION), οι οποίοι ανέκαθεν ήταν οι πιο αποδοτικοί. Περαιτέρω συμφωνήθηκε η κεφαλαιακή αναδιάρθρωση της Εταιρείας, η ανασυγκρότηση των θυγατρικών και η αναδιοργάνωση των υποχρεώσεων της.

Στόχος της κεφαλαιακής αυτής αναδιάρθρωσης είναι η ενίσχυση της ρευστότητας της ALTEC για τη συνέχιση της κερδοφόρου επιχειρηματικής της δραστηριότητας προκειμένου να είναι σε θέση, εκ των μελλοντικών της κερδών να αποπληρώνει σταδιακά τα χρέη της προς πιστωτές της. Κατά τον τρόπο αυτό, η Διοίκηση της ALTEC εκτιμά ότι σε μέσο-μακροπρόθεσμο ορίζοντα θα επιτευχθεί η οικονομική εξυγίανση της ALTEC και η οριστική απαλλαγή της από χρέη που απειλούσαν την επιχειρηματική της δραστηριοποίηση.

Κατόπιν των ανωτέρω, η Β' επαναληπτική Τακτική Γενική Συνέλευση της 26.06.2009 ενέκρινε την αύξηση του μετοχικού κεφαλαίου της Εταιρείας, με κατάργηση του δικαιώματος προτίμησης των παλαιών μετόχων, σύμφωνα με το άρθρο 13 παρ. 10 του Κ.Ν. 2190/1920, με την καταβολή σε μετρητά 39.999.750 ευρώ και έκδοση, σε τιμή υπέρ το άρτιον, 133.332.500 νέων κοινών ονομαστικών μετοχών, ονομαστικής αξίας € 0,30 εκάστης τροποποιώντας το άρθρο 5 του καταστατικού της

Στη συνέχεια το Διοικητικό Συμβούλιο της Altec ABEE κατά τη συνεδρίασή του την 23.12.2009 αποφάσισε σε συνέχεια της σχετικής εξουσιοδότησης της από 26.6.2009 Β' Επαναληπτικής Τακτικής Γενικής Συνέλευσης των μετόχων προς αυτό, να ορίσει την Τιμή Διάθεσης των νέων μετοχών σε 0,34 Ευρώ, αναφορικά με την αύξηση του μετοχικού κεφαλαίου της Εταιρείας, με κατάργηση του δικαιώματος προτίμησης των παλαιών μετόχων, σύμφωνα με το άρθρο 13 παρ. 10 του Κ.Ν. 2190/1920, με την καταβολή 39.999.750 ευρώ σε μετρητά και με την έκδοση, σε τιμή υπέρ το άρτιον, 133.332.500 νέων

Στις 20 1 2010 το Διοικητικό Συμβούλιο της Εταιρείας πιστοποίησε την κάλυψη του ποσού της αύξησεως του μετοχικού κεφαλαίου που αποφάσισε η Β' επαναληπτική έκτακτη Γενική Συνέλευση της 26.06.2009, και προσδιόρισε περαιτέρω, λόγω μερικής καλύψεως (97,66%), το ύψος της εν λόγω αύξησεως στο ποσό των 39.063.773,68 ευρώ με την έκδοση 114.893.452 νέων κοινών ονομαστικών μετά ψήφου μετοχών, ονομαστικής αξίας τριάντα λεπτών (0,30) ευρώ εκάστης και τιμής διάθεσης τριάντατεσσάρων λεπτών (0,34) ευρώ εκάστης.

Επισημαίνεται ότι η προαναφερθείσα πιστοποίηση καταβολής αύξησης του μετοχικού κεφαλαίου και η σχετική τροποποίηση του άρθρου 5 του καταστατικού της Εταιρείας καταχωρήθηκαν στο Μητρώο Α.Ε. στις 2.2.1010 με την υπ'αρ. Κ2-1068/2.2.2010 ανακοίνωση της Υπουργού Οικονομίας Ανταγωνιστικότητας και Ναυτιλίας.

Με απόφαση του Διοικητικού Συμβουλίου της Εταιρείας της 20 1 2010 ορίσθηκε η κατανομή των αντληθσόμενων από την αύξηση κεφαλαίων στους πιστωτές κατά το ποσό συμμετοχής τους στην ως άνω αύξηση. Κατ' ακολουθία τα αντληθέντα κεφάλαια θα διατεθούν ως ακολούθως :

Ποσά (σε €)	Καταβληθέν ποσό συμμετοχής στην Αύξηση του Μετοχικού Κεφαλαίου	Διάθεση αντληθέντων κεφαλαίων-εξόφληση δανείων και υποχρεώσεων
EUROBANK	9.677.872	9.584.843
ΕΘΝΙΚΗ ΤΡΑΠΕΖΑ	9,105,127	9.017.603
ΤΡΑΠΕΖΑ ΠΕΙΡΑΙΩΣ	6,044,107	5.986.007
ΕΜΠΟΡΙΚΗ ΤΡΑΠΕΖΑ	4.824.543	4,778.167
ΑΓΡΟΤΙΚΗ ΤΡΑΠΕΖΑ	3,028,058	2.998.950
ΤΡΑΠΕΖΑ ΚΥΠΡΟΥ	589.940	584.269
ΓΕΝΙΚΗ ΤΡΑΠΕΖΑ	3,118.466	3.088.489
ΤΡΑΠΕΖΑ ΑΤΤΙΚΗΣ	655,459	649,159
OTS A.E	2.020,202	2.020.202
Κεφάλαιο Κίνησης		356.084
Σύνολο	39.063.774	39,063,774

Η Εταιρία χρησιμοποίησε τα κεφάλαια που αντλήθηκαν από την αύξηση του Μετοχικού Κεφαλαίου τον Ιανουάριο του 2010.

Η δαπάνη της έκδοσης καλύφθηκε εξ ολοκλήρου από την Εταιρία.

Η Διοίκηση της Εταιρίας δηλώνει ότι τήρησε όλες τις νόμιμες διαδικασίες ως προς τη σύγκληση και διεξαγωγή της Β΄ επαναληπτικής Τακτικής Γενικής Συνέλευσης της 26.06.2009 η οποία αποφάσισε, μεταξύ άλλων, την αύξηση του μετοχικού κεφαλαίου και δεσμεύεται ότι θα τηρήσει τις νόμιμες διαδικασίες αναφορικά με την αύξηση αυτή.

Η Διοίκηση της Εταιρίας δεσμεύεται να ενημερώνει ανά εξάμηνο τη Διοίκηση του Χ.Α., καθώς και της Επιτροπής Κεφαλαιαγοράς, σύμφωνα με το άρθρο 4.1.2 του Κανονισμού του Χ.Α. και τις αποφάσεις 25/17.07.2008 του Δ.Σ. του Χ.Α. και 2/396/31.08.2006 της Επιτροπής Κεφαλαιαγοράς, όπως ισχύουν, σχετικά με τη χρήση των αντληθέντων κεφαλαίων. Η ενημέρωση του επενδυτικού κοινού για τη διάθεση των αντληθέντων κεφαλαίων γίνεται μέσω της ηλεκτρονικής σελίδας της Εταιρίας <http://www.altec.gr> και του Χ.Α. και του Ημερήσιου Δελτίου Τιμών του Χ.Α.

Επιπλέον, η Διοίκηση της Εταιρίας δεσμεύεται ότι για οποιαδήποτε σημαντική τροποποίηση του προορισμού των νέων κεφαλαίων, καθώς και για κάθε επιπρόσθετη σχετική πληροφορία θα τηρήσει τη νομοθεσία περί εταιρικής διακυβέρνησης (ν. 3016/17.05.2002, όπως ισχύει), και θα ενημερώνει το επενδυτικό κοινό, την Επιτροπή Κεφαλαιαγοράς και το Χ.Α., σύμφωνα με την απόφαση 3/347/12.07.2005 της Επιτροπής Κεφαλαιαγοράς, όπως ισχύει.

Αναμενόμενο Χρονοδιάγραμμα

Το αναμενόμενο ενδεικτικό χρονοδιάγραμμα για τη διαδικασία εισαγωγής στην Αγορά Αξιών του Χ.Α. των νέων μετοχών, που προήλθαν από την αύξηση του μετοχικού κεφαλαίου της Εταιρίας, η οποία αποφασίστηκε στην Β΄ Επαναληπτική

Τακτική Γενική Συνέλευση των μετόχων της 26.06.2009, παρατίθεται στη συνέχεια :

ΗΜ/ΝΙΑ	ΓΕΓΟΝΟΣ
20.1.2010	Ανακοίνωση για την κάλυψη της αύξησης του μετοχικού κεφαλαίου της Εταιρίας
Τ	Έγκριση Ενημερωτικού Δελτίου από το Δ.Σ. της Επιτροπής Κεφαλαιαγοράς
Τ	Έγκριση από το Χ.Α. της εισαγωγής προς διαπραγμάτευση των νέων μετοχών της Εταιρίας
Τ	Δημοσίευση της ανακοίνωσης για τη διάθεση του Ενημερωτικού Δελτίου στο επενδυτικό κοινό
Τ	Δημοσίευση Ενημερωτικού Δελτίου (ανάρτηση στην ιστοσελίδα της Επιτροπής Κεφαλαιαγοράς, του Χ.Α. και της ALTEC)
Τ	Δημοσίευση της ανακοίνωσης για την έναρξη διαπραγμάτευσης των νέων μετοχών από την Αύξηση Μετοχικού Κεφαλαίου
Τ+2	Έναρξη διαπραγμάτευσης νέων μετοχών από την Αύξηση Μετοχικού

Σημειώνεται ότι το παραπάνω χρονοδιάγραμμα εξαρτάται από πολλούς αστάθμητους παράγοντες και ενδέχεται να μεταβληθεί. Σε κάθε περίπτωση θα υπάρξει ενημέρωση του επενδυτικού κοινού με σχετική ανακοίνωση, όπως προβλέπεται.

3.7 Πληροφορίες σχετικά με τις Μετοχές της Εταιρίας

Οι μετοχές της Εταιρίας είναι άυλες κοινές ονομαστικές, με δικαίωμα ψήφου, διαπραγματεύονται στο Χ.Α.Α στην κατηγορία «Υπό επιτήρηση» και έχουν εκδοθεί βάσει των διατάξεων του Κ.Ν. 2190/1920, σε συνδυασμό με το Ν. 3604/2007 οποίος τροποποιεί τον Κ.Ν. 2190/1920, και του Καταστατικού της Εταιρίας.

Οι μετοχές της ALTEC μεταφέρθηκαν στην κατηγορία "Επιτήρησης" με την υπ' αριθμ. 39383/20/10/2008 απόφαση του Δ.Σ. του ΧΑ και βάσει της παραγράφου 3.1.2.5 παρ. ε' του Κανονισμού του Χ.Α. Η ανωτέρω απόφαση ελήφθη σε συνέχεια της από 17/10/2008 ανακοίνωσης της Εταιρείας με αριθ. πρωτ. 39245, σύμφωνα με την οποία περιγράφονταν οι επιπτώσεις στην Altec ABEE από την κήρυξη πτώχευσης της θυγατρικής Altec TELECOMS, λόγω επαπειλούμενης οικονομικής αδυναμίας κατ' άρθρ. 3 παρ. 2 του Πτωχευτικού Κώδικα. Στις Ενδιάμεσες Ενοποιημένες Οικονομικές Καταστάσεις της περιόδου που έληξε την 30/9/2008, τα αποτελέσματα της Altec ABEE είχαν επηρεαστεί αρνητικά κατά 98 εκ. ευρώ από απομειώσεις στοιχείων ενεργητικού τα οποία προήλθαν κυρίως λόγω της κήρυξης πτώχευσης της Altec TELECOMS, καθώς και από άλλες απαιτήσεις.

Κατ' εφαρμογή της παραγράφου 3.1.2.6 του Κανονισμού του ΧΑ, σε περίπτωση ένταξης στην Κατηγορία Επιτήρησης για λόγους που αφορούν τη μείωση των ιδίων κεφαλαίων, όπως συνέβη εν προκειμένω, η έξοδος από την εν λόγω κατηγορία, σε περίπτωση πραγματοποίησης αύξησης μετοχικού κεφαλαίου, επιτρέπεται εφόσον πραγματοποιηθεί αύξηση μετοχικού κεφαλαίου, και κατά το χρόνο εισαγωγής των νέων προερχόμενων από την αύξηση μετοχών.

Συναφώς προς τα ανωτέρω, εκτιμάται ότι, τηρουμένων των όρων της διάταξης της παραγράφου 3.1.2.6 του Κανονισμού του ΧΑ, κατά την εισαγωγή προς διαπραγμάτευση στο ΧΑ των νέων μετοχών, οι οποίες προέρχονται από την παρούσα αύξηση του μετοχικού κεφαλαίου της Εταιρίας, θα εξέλθει από την Κατηγορία Επιτήρησης σε χρονικό ορίζοντα ένα/ δύο χρόνων το σύνολο των μετοχών της Εταιρίας (υφιστάμενες και νέες).

Ο κωδικός ISIN των κοινών ονομαστικών μετοχών της ALTEC είναι GRS242003002.

Αρμόδιος φορέας για την τήρηση του σχετικού αρχείου των άυλων μετοχών είναι η ΕΛΛΗΝΙΚΑ ΧΡΗΜΑΤΙΣΤΗΡΙΑ Α.Ε. Λεωφόρος Αθηνών 108, 104 42 Αθήνα.

Οι μετοχές της Εταιρίας, διαπραγματεύονται σε ευρώ.

Οι μετοχές της Εταιρίας, οι οποίες είναι ελεύθερα διαπραγματεύσιμες,

Η μονάδα διαπραγμάτευσης των μετοχών στο Χ. Α. είναι ο τίτλος 1 άυλης κοινής μετοχής.

Οι μετοχές της Εταιρίας δεν περιέχουν ρήτρες εξαγοράς ούτε και ρήτρες μετατροπής.

Η Εταιρία δεν έχει συνάψει σύμβαση Ειδικής Διαπραγμάτευσης της μετοχής της.

Δεν υπάρχουν δεσμευτικές προσφορές εξαγοράς ή/και κανόνες υποχρεωτικής εκχώρησης και υποχρεωτικής εξαγοράς των μετοχών της Εταιρίας. Δεν υφίστανται δημόσιες προτάσεις τρίτων για την εξαγορά του μετοχικού κεφαλαίου της Εταιρίας κατά την τελευταία και την τρέχουσα χρήση.

3.7.1 Δικαιώματα Μετόχων

Κάθε μετοχή της Εταιρείας ενσωματώνει όλα τα δικαιώματα και τις υποχρεώσεις που καθορίζονται από τον Κ.Ν. 2190/1920 και το Καταστατικό της Εταιρείας, το οποίο δεν περιέχει διατάξεις περισσότερο περιοριστικές από αυτές που προβλέπει ο Νόμος. Η κατοχή του τίτλου της μετοχής συνεπάγεται αυτοδικαίως την αποδοχή από τον κύριο αυτής του καταστατικού της Εταιρείας και των νομίμων αποφάσεων των Γενικών Συνελεύσεων των μετόχων.

Το καταστατικό της Εταιρείας δεν περιέχει ειδικά δικαιώματα υπέρ συγκεκριμένων μετόχων.

Η ευθύνη των μετόχων περιορίζεται στην ονομαστική αξία των μετοχών που κατέχουν. Κανένας δεν ενέχεται πέραν της αξίας των μετοχών του.

Κάθε μετοχή παρέχει το δικαίωμα ιδιοκτησίας στην περιουσία της Εταιρίας και ανάλογη συμμετοχή στα κέρδη της Εταιρίας σύμφωνα με το Νόμο και τις διατάξεις του Καταστατικού της. Τα δικαιώματα και οι υποχρεώσεις που απορρέουν από κάθε μετοχή παρακολουθούν αυτή σε οποιονδήποτε καθολικό ή ειδικό διάδοχο του μετόχου.

Οι μέτοχοι ενασκούν τα δικαιώματά τους σε σχέση με τη διοίκηση της Εταιρίας μόνο μέσω των Γενικών Συνελεύσεων. Ο κύριος μίας μετοχής αποτελεί μέλος της Γενικής Συνέλευσης, τακτικής ή έκτακτης, και δικαιούται να παραστεί αυτοπροσώπως ή και δια αντιπροσώπου εξουσιοδοτημένου έστω και με απλή επιστολή. Νομικώς ανίκανοι μετέχουν στη Γενική Συνέλευση δια των νομίμων αντιπροσώπων τους.

Δέκα (10) ημέρες πριν από την τακτική Γενική Συνέλευση κάθε μέτοχος μπορεί να πάρει από την Εταιρία τις ετήσιες οικονομικές καταστάσεις καθώς και τις σχετικές εκθέσεις του Διοικητικού Συμβουλίου και των ελεγκτών.

Σε ότι αφορά τη διαδικασία κατάθεσης των μετοχών προκειμένου να συμμετέχει ο μέτοχος στις Γενικές Συνελεύσεις των μετόχων της Εταιρίας και τη διαδικασία πληρωμής μερίσματος θα εφαρμόζονται τα προβλεπόμενα τα προβλεπόμενα στον Κανονισμό Λειτουργίας και Εκκαθάρισης του Συστήματος Άυλων Τίτλων της Ε.Χ.Α.Ε. (πρώην Κεντρικό Αποθετήριο Αξιών), όπως εκάστοτε ισχύει.

Οι μέτοχοι έχουν προνόμιο προτίμησης σε κάθε μελλοντική αύξηση του μετοχικού κεφαλαίου της Εταιρίας, ανάλογα με τη συμμετοχή τους στο υφιστάμενο μετοχικό κεφάλαιο, όπως ορίζεται στο άρθρο 13 παράγραφος 7 του Κ.Ν.2190/1920 όπως ισχύει μετά την τροποποίηση του Ν. 3604/2007 .

Οι μέτοχοι, κληρονόμοι, καθολικοί και ειδικοί διάδοχοι ή δανειστές κάποιου μετόχου δεν μπορούν σε καμία περίπτωση να προκαλέσουν κατάσχεση ή σφράγιση των βιβλίων ή γραφείων ή καταστημάτων και γενικά των περιουσιακών στοιχείων της Εταιρίας ή να ζητήσουν τη διάλυσή της ή να αναμειγνύονται στη διοίκηση της Εταιρίας, αντίθετα είναι υποχρεωμένοι να συμμορφώνονται στις νόμιμες αποφάσεις του Διοικητικού Συμβουλίου και της Γενικής Συνέλευσης των μετόχων. Η κτήση της μετοχής συνεπάγεται την παραδοχή αυτού του καταστατικού και των νομίμων αποφάσεων του Διοικητικού Συμβουλίου και της Γενικής Συνελεύσεως των μετόχων, έστω και αν δεν έλαβαν μέρος σ' αυτές.

Κάθε μέτοχος, οπουδήποτε και να κατοικεί, λογίζεται ότι έχει μόνιμη κατοικία την έδρα της Εταιρίας ως προς τις σχέσεις του με αυτή και υπόκειται στην Ελληνική Νομοθεσία. Κάθε διαφορά μεταξύ της Εταιρίας αφ' ενός και των μετόχων, ή οποιουδήποτε τρίτου αφ' ετέρου υπάγεται στην αποκλειστική αρμοδιότητα των τακτικών δικαστηρίων, η δε Εταιρία ενάγεται μόνον ενώπιον των δικαστηρίων της έδρας της.

ΔΙΚΑΙΩΜΑΤΑ ΨΗΦΟΥ

Κάθε μετοχή είναι αδιαίρετη και παρέχει το δικαίωμα μιας ψήφου. Συγκύριοι κοινών μετοχών, για να έχουν το δικαίωμα ψήφου, πρέπει να υποδείξουν στην Εταιρία εγγράφως ένα κοινό εκπρόσωπο για τη μετοχή αυτή, ο οποίος θα τους εκπροσωπήσει στη Γενική Συνέλευση. Εάν δεν ορισθεί εκπρόσωπος, τότε τα δικαιώματα των συγκύριων μετόχων στη Γενική Συνέλευση δεν μπορούν να ασκηθούν.

Δικαίωμα ψήφου στη Γενική Συνέλευση έχουν οι μέτοχοι που έχουν δεσμεύσει τις μετοχές τους για το σκοπό αυτό με δήλωσή τους προς την ΕΛΛΗΝΙΚΑ ΧΡΗΜΑΤΙΣΤΗΡΙΑ Α.Ε. (πρώην Κ.Α.Α) πέντε (5) τουλάχιστον ημέρες πριν από την ημέρα την οριζόμενη για την συνεδρίαση της συνέλευσης και έχουν προσκομίσει στην Εταιρία, εντός της ίδιας προθεσμίας τη σχετική βεβαίωση. Η προθεσμία αυτή ισχύει και για την κατάθεση στην Εταιρία των εγγράφων νομιμοποίησεως των αντιπροσώπων των μετόχων. Μέτοχοι που δεν συμμορφώθηκαν προς τις διατάξεις αυτού του άρθρου μπορούν να μετάσχουν στη Γενική Συνέλευση και να ψηφίσουν μόνο με την άδειά της.

ΔΙΚΑΙΩΜΑ ΜΕΡΙΣΜΑΤΟΣ

Μέρισμα δικαιούται κάθε μέτοχος κατά την ημερομηνία έγκρισης των ετήσιων οικονομικών καταστάσεων από την Τακτική Γενική Συνέλευση των μετόχων ή οποτεδήποτε ορισθεί.

Το μέρισμα κάθε μετοχής πληρώνεται στους μετόχους εντός δύο (2) μηνών από την ημερομηνία της Τακτικής Γενικής Συνέλευσης που ενέκρινε τις ετήσιες οικονομικές καταστάσεις. Ο τρόπος και ο τόπος καταβολής γνωστοποιείται στους μετόχους με ανακοινώσεις στον ημερήσιο Τύπο.

Τα μερίσματα που δεν έχουν ζητηθεί για μια πενταετία, αφότου κατέστησαν απαιτητά, παραγράφονται υπέρ του Δημοσίου.

Σε ότι αφορά τη διαδικασία κατάθεσης των μετοχών προκειμένου να συμμετέχει ο μέτοχος στις Γενικές Συνελεύσεις των μετόχων της Εταιρίας και τη διαδικασία πληρωμής του μερίσματος θα εφαρμόζονται τα προβλεπόμενα στον Κανονισμό Λειτουργίας και Εκκαθάρισης του Συστήματος Άυλων Τίτλων της ΕΛΛΗΝΙΚΑ ΧΡΗΜΑΤΙΣΤΗΡΙΑ Α.Ε., όπως αυτός εκάστοτε ισχύει.

ΔΙΚΑΙΩΜΑΤΑ ΜΕΙΟΨΗΦΙΑΣ

Μέτοχοι που εκπροσωπούν το 5% του καταβεβλημένου μετοχικού κεφαλαίου έχουν το δικαίωμα:

α. Να ζητήσουν από το Πρωτοδικείο της έδρας της Εταιρίας, το διορισμό ενός ή περισσοτέρων ελεγκτών για τον έλεγχο της Εταιρίας, σύμφωνα με τα τις διατάξεις του άρθρου 4α του Κ.Ν. 2190/1920.

Σε κάθε περίπτωση η αίτηση ελέγχου πρέπει να υποβάλλεται εντός τριών ετών από τη χρονολογία της έγκρισης των ετήσιων οικονομικών καταστάσεων της χρήσης μέσα στην οποία τελέστηκαν οι καταγγελλόμενες πράξεις.

β. Να ζητήσουν τη σύγκληση Έκτακτης Γενικής Συνέλευσης των μετόχων. Το Διοικητικό

Συμβούλιο είναι υποχρεωμένο να συγκαλέσει τη Συνέλευση αυτή και να ορίσει ημέρα συνεδρίασής της η οποία να μην απέχει περισσότερο από σαράντα πέντε (45) ημέρες από τη χρονολογία επίδοσης της αίτησης στον Πρόεδρο του Διοικητικού Συμβουλίου. Στην αίτηση οι αιτούντες μέτοχοι οφείλουν να αναγράφουν τα θέματα για τα οποία καλείται να αποφασίσει η Γενική Συνέλευση.

γ. Να ζητήσουν αναβολή για μια μόνο φορά της λήψης απόφασης για όλα ή ορισμένα

θέματα της Γενικής Συνέλευσης. Η συνέχεια της συνεδρίασης γίνεται την ημέρα που ορίζουν στην αίτησή τους οι μέτοχοι, η οποία όμως δεν μπορεί να απέχει περισσότερο από τριάντα (30) ημέρες από τη χρονολογία της αναβολής.

δ. Να ζητήσουν πέντε (5) πλήρεις ημέρες προ της Τακτικής Γενικής Συνέλευσης, να ανακοινωθούν στη Συνέλευση (i) τα ποσά που καταβλήθηκαν για οποιαδήποτε αιτία στα μέλη του Διοικητικού Συμβουλίου ή τους Διευθυντές ή υπαλλήλους της Εταιρίας ή παροχές προς αυτά τα πρόσωπα ή συμβάσεις της Εταιρίας με αυτά, και (ii) συγκεκριμένες πληροφορίες για τις υποθέσεις της Εταιρίας στο μέτρο που είναι απαραίτητες για την εκτίμηση των θεμάτων ημερήσιας διάταξης. Μέτοχοι που εκπροσωπούν το 1/3 του καταβεβλημένου μετοχικού κεφαλαίου και εφόσον αυτοί δεν εκπροσωπούνται στο Διοικητικό Συμβούλιο, έχουν το δικαίωμα να ζητήσουν με αίτησή τους υποβαλλόμενη πέντε (5) πλήρεις ημέρες προ της Τακτικής Γενικής Συνελεύσεως, πληροφορίες για την πορεία των εταιρικών υποθέσεων και την περιουσιακή κατάσταση της Εταιρίας.

Κάθε μέτοχος μπορεί να ζητήσει, δέκα (10) ημέρες πριν από την Τακτική Γενική Συνέλευση, τις ετήσιες οικονομικές καταστάσεις και τις σχετικές εκθέσεις του Διοικητικού Συμβουλίου και των Ελεγκτών της Εκδότριας Εταιρίας.

ΔΙΚΑΙΩΜΑ ΣΤΟ ΠΡΟΪΟΝ ΕΚΚΑΘΑΡΙΣΗΣ

Η διαδικασία της εκκαθάρισης ακολουθεί τη λύση της Εταιρίας που επέρχεται: α) με την πάροδο του χρόνου διάρκειας που ορίζεται στο καταστατικό, β) με απόφαση της Γενικής Συνέλευσης που λαμβάνεται σύμφωνα με τις διατάξεις του άρθρου 22 παράγραφοι β, γ και δ περί απαρτίας και του άρθρου 24 περί πλειοψηφίας, αυτού του καταστατικού, γ) όταν κηρυχθεί η Εταιρία σε πτώχευση και δ) με δικαστική απόφαση, σύμφωνα με τα άρθρα 48 και 48α του Κ.Ν. 2190/1920.

Εκτός από την περίπτωση της πτώχευσης, τη λύση της Εταιρίας ακολουθεί η εκκαθάριση. Στην περίπτωση που η Εταιρία λύεται λόγω λήξης του χρόνου διάρκειάς της, το Διοικητικό Συμβούλιο, μέχρι να διορισθούν εκκαθαριστές από τη Γενική Συνέλευση, εκτελεί χρέη εκκαθαριστών. Στην περίπτωση β' της παρ. 2 του άρθρου 32 του καταστατικού της Εταιρίας, η Γενική Συνέλευση με την ίδια απόφασή της ορίζει τους εκκαθαριστές. Στην περίπτωση δ' της παρ. 2 του άρθρου 32 του καταστατικού της Εταιρίας, οι εκκαθαριστές ορίζονται από το δικαστήριο με την απόφαση που κηρύσσει τη λύση της Εταιρίας. Σε οποιαδήποτε περίπτωση διάλυσης της Εταιρίας, εκτός από τις περιπτώσεις γ και δ της παρ. 2 του άρθρου 32 του καταστατικού, η Γενική Συνέλευση των μετόχων κανονίζει τον τρόπο της εκκαθάρισης των εταιρικών υποθέσεων και διορίζει από έναν (1) έως τρεις (3) εκκαθαριστές ορίζοντας και την αμοιβή τους. Ο διορισμός των εκκαθαριστών σημαίνει την υποκατάσταση του Διοικητικού Συμβουλίου από τους εκκαθαριστές και την οριστική του παύση. Οι εκκαθαριστές έχουν όλες τις αρμοδιότητες του Διοικητικού Συμβουλίου και όποια άλλη τους ανατεθεί από τη Γενική Συνέλευση.

Οι εκκαθαριστές οφείλουν μόλις αναλάβουν τα καθήκοντά τους να ενεργήσουν απογραφή της εταιρικής περιουσίας και να δημοσιεύσουν σύμφωνα με το άρθρο 30 του παρόντος τις οικονομικές καταστάσεις και να τις υποβάλλουν στην αρμόδια εποπτεύουσα αρχή. Την ίδια υποχρέωση έχουν και κατά τη λήξη της εκκαθάρισης. Οι εκκαθαριστές οφείλουν να συντάσσουν και να δημοσιεύουν κάθε έτος τους ισολογισμούς σύμφωνα με την περίπτωση ιβ του άρθρου 7α του Κ.Ν. 2190/1920 ως ισχύει.

Όσον αφορά τους εκκαθαριστές, εφαρμόζονται αναλόγως οι διατάξεις για το Διοικητικό Συμβούλιο. Οι συζητήσεις και οι αποφάσεις των εκκαθαριστών καταχωρούνται περιληπτικά στο βιβλίο πρακτικών του Διοικητικού Συμβουλίου.

Η Γενική Συνέλευση μπορεί να διορίζει και έναν μόνο εκκαθαριστή, εφόσον το καταστατικό δεν ορίζει διαφορετικά.

Οι εκκαθαριστές που αποφασίζουν κατά πλειοψηφία, εφόσον είναι τρεις (3), πρέπει να περατώσουν, χωρίς καθυστέρηση, τις εκκρεμείς υποθέσεις της Εταιρίας, να μετατρέψουν σε χρήμα την εταιρική περιουσία, να εξοφλήσουν τα χρέη της και να εισπράξουν τις απαιτήσεις της. Μπορούν δε να ενεργήσουν και νέες πράξεις, εφόσον με αυτές εξυπηρετούνται η εκκαθάριση και το συμφέρον της Εταιρίας. Οι εκκαθαριστές μπορούν επίσης να εκποιήσουν τα ακίνητα της Εταιρίας, την εταιρική επιχείρηση στο σύνολό της ή κλάδους αυτής ή μεμονωμένα πάγια στοιχεία της, αλλά μετά την πάροδο τεσσάρων (4) μηνών από τη λύση της. Εντός της προθεσμίας των τεσσάρων (4) μηνών από τη λύση της Εταιρίας, κάθε μέτοχος ή και δανειστής της μπορούν να ζητήσουν από το Μονομελές Πρωτοδικείο της έδρας της Εταιρίας, το οποίο δικάζει κατά τα άρθρα 739 επ. του Κώδικα Πολιτικής Δικονομίας, να καθορίσει την κατώτερη τιμή πώλησης των ακινήτων, κλάδων ή τμημάτων ή του συνόλου της Εταιρίας, η απόφαση δε αυτού δεσμεύει τους εκκαθαριστές και δεν υπόκειται σε τακτικά ή έκτακτα ένδικα μέσα. Οι εκκαθαριστές δύνανται επίσης με αίτησή τους στο

ως άνω δικαστήριο, να ζητήσουν την διενέργεια της εκκαθάρισης σύμφωνα με τις αναλόγως εφαρμοζόμενες διατάξεις που διέπουν τη δικαστική εκκαθάριση κληρονομίας (άρθρα 1913 επ. ΑΚ).

Μετά το πέρας της εκκαθάρισης, οι εκκαθαριστές καταρτίζουν τις τελικές οικονομικές καταστάσεις τις οποίες δημοσιεύουν, σύμφωνα με τις διατάξεις του άρθρου 43 β παρ. 5 του Κ.Ν. 2190/1920, στο τεύχος Ανωτύμων Εταιριών και Εταιριών Περιορισμένης Ευθύνης της Εφημερίδας της Κυβερνήσεως, αποδίδουν τις εισφορές των μετόχων, καθώς και τα υπέρ το άρτιο ποσά, που είχαν τυχόν καταβληθεί, και διανέμουν το υπόλοιπο προϊόν της εκκαθάρισης της εταιρικής περιουσίας στους μετόχους, κατά το λόγο της συμμετοχής τους στο καταβεβλημένο μετοχικό κεφάλαιο.

Εάν το στάδιο της εκκαθάρισης υπερβεί την πενταετία, από την ημερομηνία έναρξης της εκκαθάρισης, οι εκκαθαριστές υποχρεούνται να συγκαλέσουν Γενική Συνέλευση, στην οποία υποβάλλουν σχέδιο επιτάχυνσης και περάτωσης της εκκαθάρισης το οποίο πρέπει να περιλαμβάνει τα στοιχεία που αναφέρονται στην παρ. 6 του άρθρου 49 του Κ.Ν. 2190/1920. Η Γενική Συνέλευση αποφασίζει για την έγκριση του σχεδίου με την απαρτία και πλειοψηφία των παρ. 3 και 4 του άρθρου 29 και της παρ. 2 του άρθρου 31 του Κ.Ν. 2190/1920. Εάν το υποβληθέν σχέδιο εγκριθεί, η εκκαθάριση ολοκληρώνεται σύμφωνα με τα προβλεπόμενα σ' αυτό. Σε αντίθετη περίπτωση, οι εκκαθαριστές ή μέτοχοι που εκπροσωπούν το ένα εικοστό (1/20) του καταβεβλημένου μετοχικού κεφαλαίου μπορούν να ζητήσουν την έγκριση του κατά τα ανωτέρω σχεδίου τους από το καθ' ύλην και κατά τόπο αρμόδιο Δικαστήριο όπως προβλέπεται από την διάταξη της παρ. 6 του άρθρου 49 του Κ.Ν. 2190/1920.

Κατά τη διάρκεια της εκκαθάρισης η Γενική Συνέλευση διατηρεί όλα τα δικαιώματά της και συνέρχεται μετά από πρόσκληση των εκκαθαριστών σε συνεδρίαση όποτε κρίνουν αυτοί αναγκαίο. Η Γενική Συνέλευση δικαιούται να απονείμει και εξαιρετική δικαιοδοσία στους εκκαθαριστές κατά τη διάρκεια της εκκαθάρισης.

ΔΙΑΠΡΑΓΜΑΤΕΥΣΙΜΟΤΗΤΑ ΤΩΝ ΜΕΤΟΧΩΝ

Οι μετοχές της Εταιρίας είναι ελεύθερα διαπραγματεύσιμες. Μονάδα διαπραγματεύσεως είναι ο τίτλος 1 άυλης, κοινής μετοχής.

ΠΡΟΤΑΣΕΙΣ ΕΞΑΓΟΡΑΣ

Δεν υφίστανται δεσμευτικές προσφορές εξαγοράς ή/και κανόνες υποχρεωτικής εκχώρησης μετοχών. Σύμφωνα με το άρθρο 7 του ν. 3461/2006 και εφόσον δεν συντρέχουν οι προϋποθέσεις του άρθρου 8 του ίδιου νόμου, οποιοδήποτε πρόσωπο αποκτά μετοχές και λόγω της απόκτησης αυτής το ποσοστό των δικαιωμάτων ψήφου που κατέχει υπερβαίνει το 1/3 του συνόλου των δικαιωμάτων ψήφου της Εταιρίας, υποχρεούται να απευθύνει υποχρεωτική δημόσια πρόταση για το σύνολο των μετοχών της Εταιρίας. Δεν υφίστανται δημόσιες προσφορές τρίτων για την εξαγορά του μετοχικού κεφαλαίου της Εταιρίας κατά την τελευταία χρήση.

3.7.2 Φορολογία Μερισμάτων

Εταιρικά κέρδη:

Σύμφωνα με την εκάστοτε ισχύουσα φορολογική νομοθεσία, ο συντελεστής φορολογίας εισοδήματος των κερδών των ημεδαπών ανωνύμων εταιριών στη χρήση 2005 ήταν 32%, στη χρήση 2006 ήταν 29%, ενώ στη χρήση 2007 και για τις επόμενες χρήσεις, οι ανώνυμες εταιρίες εισηγμένες στο Χ.Α. (πλην Τραπεζών),

βαρύνονται με φόρο 25% επί των φορολογητέων κερδών τους πριν από οποιαδήποτε διανομή. Περαιτέρω, σύμφωνα με τις διατάξεις του ν. 2238/1994 «Κώδικας Φορολογίας Εισοδήματος», όπως τροποποιήθηκε με το ν. 3697/2008 και ισχύει, προβλέπεται σταδιακή μείωση, κατά μία μονάδα ανά έτος, του εν λόγω συντελεστή, ο οποίος ορίζεται σε 24% για τη χρήση 2010, σε 23% για τη χρήση 2011, σε 22% για τη χρήση 2012, σε 21% για τη χρήση 2012 και, τέλος, σε 20% για τις χρήσεις που αρχίζουν από 01.01.2013 και εφεξής.

Λοιπές φορολογικές κρατήσεις:

Στο πλαίσιο των ίδιων φορολογικών διατάξεων για μερίσματα, η διανομή των οποίων εγκρίθηκε από Γενικές Συνελεύσεις μέχρι την 31.12.2008, ο μέτοχος δεν έχει καμία φορολογική υποχρέωση στην Ελλάδα επί του ποσού των μερισμάτων που εισπράττει. Για μερίσματα που εγκρίνονται από Γενικές Συνελεύσεις μετά την 01.01.2009 επιβάλλεται αυτοτελής φορολόγηση των μερισμάτων ή προμερισμάτων, που καταβάλλονται σε φυσικά πρόσωπα ή νομικά πρόσωπα με συντελεστή δέκα τοις εκατό (10%). Ο φόρος αυτός παρακρατείται από την ανώνυμη εταιρία και με την παρακράτηση αυτή εξαντλείται η φορολογική υποχρέωση των δικαιούχων για τα πιο πάνω εισοδήματα. Ως χρόνος απόκτησης του εισοδήματος από τα μερίσματα λογίζεται η ημερομηνία έγκρισης του Ισολογισμού από τη Γενική Συνέλευση των μετόχων της Εταιρίας.

Περαιτέρω επιβάλλεται φόρος αυτοτελώς με συντελεστή 10% στα κέρδη που αποκτούν φυσικά και νομικά πρόσωπα από την πώληση μετοχών εισηγμένων στο Χ.Α., οι οποίες αποκτώνται από 01.07.2010 και μετά.

Για τον υπολογισμό του κέρδους, ως κόστος κτήσης των μετοχών, λαμβάνεται η μέση τιμή απόκτησης αυτών. Σε περίπτωση πραγματοποίησης περισσότερων της μίας συναλλαγών επί μετοχών συγκεκριμένης εταιρίας, θεωρείται ότι η πώλησή τους λαμβάνει χώρα με τη χρονολογική σειρά που αποκτήθηκαν. Τυχόν ζημιά που προκύπτει από την ίδια αιτία δεν λαμβάνεται υπόψη. Ο φόρος βαρύνει τον πωλητή των μετοχών και αποδίδεται στο δημόσιο από την Ε.Χ.Α.Ε εφάπαξ, με δήλωση που υποβάλλεται μέσα στο πρώτο δεκαπενθήμερο μετά το κλείσιμο κάθε ημερολογιακού διμήνου εντός του οποίου διενεργήθηκαν οι πιο πάνω συναλλαγές. Σε περίπτωση που τα κέρδη αποκτώνται από επιχειρήσεις που τηρούν βιβλία Γ' κατηγορίας του Κ.Β.Σ. (Α.Ε., Ε.Π.Ε., κλπ.), αυτά εμφανίζονται σε λογαριασμό ειδικού αποθεματικού, κατά τη διανομή ή κεφαλαιοποίηση του οποίου, από τον οφειλόμενο φόρο εκπίπτει ο καταβληθείς φόρος 10%.

Επιπλέον για την αξία των πωλούμενων μετοχών, εισηγμένων στο Χρηματιστήριο Αθηνών επιβάλλεται φόρος (1,5 ‰) για πωλήσεις που προέρχονται από αγορές που πραγματοποιούνται μέχρι την 30.6.2010.

Ειδικώς για τα αμοιβαία κεφάλαια, τις εταιρείες επενδύσεων χαρτοφυλακίου, τα αμοιβαία κεφαλαία σε ακίνητη περιουσία και τις εταιρείες επενδύσεων σε ακίνητη περιουσία, σύμφωνα με την ισχύουσα νομοθεσία για τις συγκεκριμένες ομάδες περιουσίας, λόγω του ειδικού τρόπου φορολόγησης, ο φόρος επί των μερισμάτων ή επί της υπεραξίας πώλησης εισηγμένων μετοχών συμψηφίζεται με το φόρο που προκύπτει από τη δήλωση που υποβάλλεται από την ομάδα περιουσίας εντός της εκ του νόμου προβλεπόμενης προθεσμίας. Τυχόν πιστωτικό υπόλοιπο μεταφέρεται για συμψηφισμό με επόμενες δηλώσεις.

3.8 Μείωση Διασποράς (Dilution)

Η παρούσα αύξηση μετοχικού κεφαλαίου περιλαμβάνει την έκδοση νέων μετοχών και ως εκ τούτου δύναται (υπό ορισμένες συνθήκες) να προκύψει μείωση του δικαιώματος συμμετοχής στα κέρδη ανά μετοχή για τους υφιστάμενους μετόχους της «ALTEC ABEE ».

Στον πίνακα που ακολουθεί : στην πρώτη στήλη παρατίθεται η μετοχική σύνθεση της Εταιρείας (κάτοχοι κοινών μετοχών με ποσοστό άνω του 2%) σύμφωνα με το μετοχολόγιο της 26.6.2009 , ημερομηνία της Β΄ επαναληπτική Τακτική Γενική Συνέλευση, της Τακτικής Γενικής Συνέλευσης που αποφάσισε την παρούσα αύξηση του μετοχικού κεφαλαίου και στη δεύτερη στήλη η μετοχική σύνθεση σύμφωνα με το μετοχολόγιο μετά την αύξηση του μετοχικού κεφαλαίου .

Μέτοχοι	Μετοχική Σύνθεση 26.6.2009			Μετοχική Σύνθεση Μετά την αύξηση (20.1.2010)		
	Αριθμός μετοχών	% συμμετοχής	Δικαιώματα ψήφου*	Αριθμός μετοχών	% συμμετοχής	Δικαιώματα ψήφου*
Αθ. Αθανασούλης	39.106.669	38,97%	39.106.669	39.106.669	18.17%	39.106.669
Επενδυτικό κοινό *	61.246.331	61,03%	61.246.331	61.246.331	28.45%	61.246.331
Eurobank	-			28.464.330	13,22%	28.464.330
Εθνική Τράπεζα	-			26.779.784	12,44%	26.779.784
Τράπεζα Πειραιώς	-			17.776.784	8,26%	17.776.784
Εμπορική Τράπεζα	-			14.189.833	6,59%	14.189.833
Αγροτική Τράπεζα				8.906.052	4,14%	8.906.052
Γενική Τράπεζα	-			9.171.958	4,26%	9.171.958
Τράπεζα Αττικής	-			1.927.822	0,90%	1.927.822
Τράπεζα Κύπρου	-			1.735.118	0,81%	1.735.118
OTS A.E	-			5.941.771	2,76%	5.941.771
ΣΥΝΟΛΟ	100.353.000	100,00%	100.353.000	215.246.452	100,00%	215.246.452

* Σύμφωνα με το Ν. 3556/2007

Δυνάμει σχετικών δηλώσεων του βασικού μετόχου της εταιρείας Αθανασίου Αθανασούλη και των Τραπεζών, που έλαβαν μέρος στην αύξηση του μετοχικού κεφαλαίου, κάθε συμβαλλόμενο μέρος, στο σχέδιο της αναδιάρθρωσης της εταιρείας , όπως αποτυπώθηκε στο από 23.6.2009 ιδιωτικό συμφωνητικό, που ως αντικείμενο είχε την κεφαλαιακή της αναδιάρθρωση, συνεβλήθη αποκλειστικά και μόνο για λογαριασμό του και δεν ενήργησε συντονισμένα. Ουδέποτε με την συμμετοχή τους σε αυτό σκόπευαν στην σύμπραξη ή στον μεταξύ τους συντονισμό με σκοπό τον έλεγχο της ALTEC κατά την έννοια του άρθρου 7 ν. 3461/2006. Επίσης δεν έχει εκδηλωθεί πρόθεση άσκησης σύμπραξης ή συντονισμού είτε μεταξύ του βασικού μετόχου και των τραπεζών, είτε μεταξύ δύο η περισσότερων τραπεζών.

3.10 Δαπάνες Έκδοσης

Οι συνολικές δαπάνες έκδοσης (Φόρος Συγκέντρωσης Κεφαλαίου, εισφορά υπέρ της Επιτροπής Ανταγωνισμού, δικαιώματα Χ.Α. και ΕΛΛΗΝΙΚΑ ΧΡΗΜΑΤΙΣΤΗΡΙΑ Α.Ε. (πρώην Κ.Α.Α.), τέλος υπέρ της Επιτροπής Κεφαλαιαγοράς, εκτύπωση και διανομή του Ενημερωτικού Δελτίου, ανακοινώσεις στον Τύπο, κ.α.) εκτιμώνται ότι θα ανέλθουν στο ποσό ύψους € 488 χιλ. περίπου.

Οι δαπάνες έκδοσης, οι οποίες καλύφθηκαν εξ ολοκλήρου από την Εταιρία, περιγράφονται στον πίνακα που ακολουθεί:

Κατηγορία Δαπάνης	Ποσά σε €
Φόρος Συγκέντρωσης Κεφαλαίου	344.680
Εισφορά υπέρ Επιτροπής Ανταγωνισμού	39.064
Δικαιώματα ΕΛΛΗΝΙΚΑ ΧΡΗΜΑΤΙΣΤΗΡΙΑ ΑΕ	39.032
Δικαιώματα Χ.Α	39.064
Πόρος υπέρ ΕΚ	8.192
Τέλος Ε.Κ	8,000
Λοιπά Έξοδα *	10.000
Σύνολο	488.032

* Ανακοινώσεις στον τύπο, Εκτύπωση & Διάθεση Ενημερωτικών Δελτίων κλπ.