



ALAPIS A.B.E.E.

ΕΝΗΜΕΡΩΤΙΚΟ ΔΕΛΤΙΟ

ΓΙΑ ΤΗΝ ΑΥΞΗΣΗ ΤΟΥ ΜΕΤΟΧΙΚΟΥ ΚΕΦΑΛΑΙΟΥ ΤΗΣ ΕΤΑΙΡΙΑΣ ΜΕ ΔΗΜΟΣΙΑ ΠΡΟΣΦΟΡΑ ΣΥΜΦΩΝΑ ΜΕ ΑΠΟΦΑΣΗ ΤΗΣ ΕΚΤΑΚΤΗΣ ΓΕΝΙΚΗΣ ΣΥΝΕΛΕΥΣΗΣ ΤΩΝ ΜΕΤΟΧΩΝ ΤΗΣ ΕΤΑΙΡΙΑΣ ΤΗΣ 18 ΙΟΥΝΙΟΥ 2007 ΚΑΙ ΤΗΝ ΕΙΣΑΓΩΓΗ ΤΩΝ ΝΕΩΝ ΜΕΤΟΧΩΝ ΣΤΗΝ ΚΑΤΗΓΟΡΙΑ «ΜΕΣΑΙΑΣ ΚΑΙ ΜΙΚΡΗΣ ΚΕΦΑΛΑΙΟΠΟΙΗΣΗΣ» ΤΗΣ ΑΓΟΡΑΣ ΑΞΙΩΝ ΤΟΥ ΧΡΗΜΑΤΙΣΤΗΡΙΟΥ ΑΘΗΝΩΝ

Το μετοχικό κεφάλαιο της Εταιρίας θα αυξηθεί κατά € 245.150.055 με την έκδοση και διάθεση 817.166.850 νέων, κοινών, άυλων, ονομαστικών μετά ψήφου μετοχών της Εταιρίας ονομαστικής αξίας € 0,30 η κάθε μία και με τιμή διαθέσεως € 1,00 για κάθε μία μετοχή, υπέρ των παλαιών μετόχων, σε αναλογία 5 νέες για κάθε 1 παλαιά μετοχή.

ΔΙΕΥΚΡΙΝΙΖΕΤΑΙ ΟΤΙ ΓΙΑ ΤΗΝ ΠΑΡΟΥΣΑ ΑΥΞΗΣΗ ΜΕΤΟΧΙΚΟΥ ΚΕΦΑΛΑΙΟΥ ΥΠΑΡΧΕΙ ΕΓΓΥΗΣΗ ΚΑΛΥΨΗΣ

ΤΟ ΔΙΟΙΚΗΤΙΚΟ ΣΥΜΒΟΥΛΙΟ ΤΗΣ ΕΠΙΤΡΟΠΗΣ ΚΕΦΑΛΑΙΑΓΟΡΑΣ ΕΝΕΚΡΙΝΕ ΤΟ ΠΕΡΙΕΧΟΜΕΝΟ ΤΟΥ ΠΑΡΟΝΤΟΣ ΕΝΗΜΕΡΩΤΙΚΟΥ ΔΕΛΤΙΟΥ ΜΟΝΟΝ ΟΣΟΝ ΑΦΟΡΑ ΤΗΝ ΚΑΛΥΨΗ ΤΩΝ ΑΝΑΓΚΩΝ ΠΛΗΡΟΦΟΡΗΣΗΣ ΤΟΥ ΕΠΕΝΔΥΤΙΚΟΥ ΚΟΙΝΟΥ, ΟΠΩΣ ΑΥΤΕΣ ΚΑΘΟΡΙΖΟΝΤΑΙ ΑΠΟ ΤΙΣ ΔΙΑΤΑΞΕΙΣ ΤΟΥ ΚΑΝΟΝΙΣΜΟΥ (ΕΚ) 809/2004 ΤΗΣ ΕΠΙΤΡΟΠΗΣ ΤΩΝ ΕΥΡΩΠΑΪΚΩΝ ΚΟΙΝΟΤΗΤΩΝ

ΣΥΜΒΟΥΛΟΣ ΕΚΔΟΣΗΣ



ΕΜΠΟΡΙΚΗ ΤΡΑΠΕΖΑ ΤΗΣ ΕΛΛΑΔΟΣ Α.Ε.

Η ΗΜΕΡΟΜΗΝΙΑ ΤΟΥ ΕΝΗΜΕΡΩΤΙΚΟΥ ΔΕΛΤΙΟΥ ΕΙΝΑΙ Η 28η ΙΟΥΝΙΟΥ 2007



ALAPIS A.B.E.E.

ΕΝΗΜΕΡΩΤΙΚΟ ΔΕΛΤΙΟ

ΓΙΑ ΤΗΝ ΑΥΞΗΣΗ ΤΟΥ ΜΕΤΟΧΙΚΟΥ ΚΕΦΑΛΑΙΟΥ ΤΗΣ ΕΤΑΙΡΙΑΣ ΜΕ ΔΗΜΟΣΙΑ ΠΡΟΣΦΟΡΑ ΣΥΜΦΩΝΑ ΜΕ ΑΠΟΦΑΣΗ ΤΗΣ ΕΚΤΑΚΤΗΣ ΓΕΝΙΚΗΣ ΣΥΝΕΛΕΥΣΗΣ ΤΩΝ ΜΕΤΟΧΩΝ ΤΗΣ ΕΤΑΙΡΙΑΣ ΤΗΣ 18 ΙΟΥΝΙΟΥ 2007 ΚΑΙ ΤΗΝ ΕΙΣΑΓΩΓΗ ΤΩΝ ΝΕΩΝ ΜΕΤΟΧΩΝ ΣΤΗΝ ΚΑΤΗΓΟΡΙΑ «ΜΕΣΑΙΑΣ ΚΑΙ ΜΙΚΡΗΣ ΚΕΦΑΛΑΙΟΠΟΙΗΣΗΣ» ΤΗΣ ΑΓΟΡΑΣ ΑΞΙΩΝ ΤΟΥ ΧΡΗΜΑΤΙΣΤΗΡΙΟΥ ΑΘΗΝΩΝ

Το μετοχικό κεφάλαιο της Εταιρίας θα αυξηθεί κατά € 245.150.055 με την έκδοση και διάθεση 817.166.850 νέων, κοινών, άυλων, ονομαστικών μετά ψήφου μετοχών της Εταιρίας ονομαστικής αξίας € 0,30 η κάθε μία και με τιμή διαθέσεως € 1,00 για κάθε μία μετοχή, υπέρ των παλαιών μετόχων, σε αναλογία 5 νέες για κάθε 1 παλαιά μετοχή.

ΔΙΕΥΚΡΙΝΙΖΕΤΑΙ ΟΤΙ ΓΙΑ ΤΗΝ ΠΑΡΟΥΣΑ ΑΥΞΗΣΗ ΜΕΤΟΧΙΚΟΥ ΚΕΦΑΛΑΙΟΥ ΥΠΑΡΧΕΙ ΕΓΓΥΗΣΗ ΚΑΛΥΨΗΣ

ΤΟ ΔΙΟΙΚΗΤΙΚΟ ΣΥΜΒΟΥΛΙΟ ΤΗΣ ΕΠΙΤΡΟΠΗΣ ΚΕΦΑΛΑΙΑΓΟΡΑΣ ΕΝΕΚΡΙΝΕ ΤΟ ΠΕΡΙΕΧΟΜΕΝΟ ΤΟΥ ΠΑΡΟΝΤΟΣ ΕΝΗΜΕΡΩΤΙΚΟΥ ΔΕΛΤΙΟΥ ΜΟΝΟΝ ΟΣΟΝ ΑΦΟΡΑ ΤΗΝ ΚΑΛΥΨΗ ΤΩΝ ΑΝΑΓΚΩΝ ΠΛΗΡΟΦΟΡΗΣΗΣ ΤΟΥ ΕΠΕΝΔΥΤΙΚΟΥ ΚΟΙΝΟΥ, ΟΠΩΣ ΑΥΤΕΣ ΚΑΘΟΡΙΖΟΝΤΑΙ ΑΠΟ ΤΙΣ ΔΙΑΤΑΞΕΙΣ ΤΟΥ ΚΑΝΟΝΙΣΜΟΥ (ΕΚ) 809/2004 ΤΗΣ ΕΠΙΤΡΟΠΗΣ ΤΩΝ ΕΥΡΩΠΑΪΚΩΝ ΚΟΙΝΟΤΗΤΩΝ

ΣΥΜΒΟΥΛΟΣ ΕΚΔΟΣΗΣ



ΕΜΠΟΡΙΚΗ ΤΡΑΠΕΖΑ ΤΗΣ ΕΛΛΑΔΟΣ Α.Ε.

Η ΗΜΕΡΟΜΗΝΙΑ ΤΟΥ ΕΝΗΜΕΡΩΤΙΚΟΥ ΔΕΛΤΙΟΥ ΕΙΝΑΙ Η 28η ΙΟΥΝΙΟΥ 2007

ΠΕΡΙΕΧΟΜΕΝΑ

1	ΠΕΡΙΛΗΠΤΙΚΟ ΣΗΜΕΙΩΜΑ	5
2	ΠΑΡΑΓΟΝΤΕΣ ΚΙΝΔΥΝΟΥ	13
3	ΕΓΓΡΑΦΟ ΑΝΑΦΟΡΑΣ	26
3.1	ΕΠΙΛΕΓΜΕΝΕΣ ΧΡΗΜΑΤΟΟΙΚΟΝΟΜΙΚΕΣ ΠΛΗΡΟΦΟΡΙΕΣ	26
3.2	ΠΛΗΡΟΦΟΡΙΕΣ ΓΙΑ ΤΗ ΣΥΝΤΑΞΗ ΤΟΥ ΕΝΗΜΕΡΩΤΙΚΟΥ ΔΕΛΤΙΟΥ ΚΑΙ ΤΟΥΣ ΕΛΕΓΚΤΕΣ ΤΗΣ ΕΚΔΟΤΡΙΑΣ	27
3.2.1	Γενικά Πληροφοριακά Στοιχεία - Υπεύθυνα Πρόσωπα	27
3.2.2	Δικαστικές και Διαιτητικές Διαδικασίες	29
3.2.3	Τακτικοί Ορκωτοί Ελεγκτές Λογιστές	29
3.2.4	Φορολογικός Έλεγχος	39
3.2.5	Έγγραφα μέσω Παραπομπής	40
3.2.6	Έγγραφα στη Διάθεση του Κοινού	41
3.3	ΙΣΤΟΡΙΚΟ ΚΑΙ ΑΝΑΠΤΥΞΗ	43
3.4	ΕΠΙΣΚΟΠΗΣΗ ΤΗΣ ΕΠΙΧΕΙΡΗΜΑΤΙΚΗΣ ΔΡΑΣΤΗΡΙΟΤΗΤΑΣ	46
3.4.1	Αγορές Δραστηριοποίησης	46
3.4.2	Κυριότερες Δραστηριότητες	51
3.5	ΣΗΜΑΝΤΙΚΕΣ ΣΥΜΒΑΣΕΙΣ	64
3.6	ΠΑΓΙΑ ΠΕΡΙΟΥΣΙΑΚΑ ΣΤΟΙΧΕΙΑ	66
3.7	ΕΠΕΝΔΥΣΕΙΣ	68
3.8	ΟΡΓΑΝΩΤΙΚΗ ΔΙΑΡΘΡΩΣΗ	70
3.9	ΧΡΗΜΑΤΟΟΙΚΟΝΟΜΙΚΕΣ ΠΛΗΡΟΦΟΡΙΕΣ ΕΝΟΠΟΙΗΜΕΝΩΝ ΟΙΚΟΝΟΜΙΚΩΝ ΚΑΤΑΣΤΑΣΕΩΝ 2004 - 2006	74
3.9.1	Στοιχεία Αποτελεσμάτων Χρήσεων 2004 - 2006	75
3.9.2	Στοιχεία Ισολογισμού 31 Δεκεμβρίου Χρήσεων 2004 - 2006	75
3.9.3	Στοιχεία Ταμειακών Ροών Χρήσεων 2004 - 2006	77
3.9.4	Στοιχεία Μεταβολών Καθαρής Θέσης Χρήσεων 2004 - 2006	78
3.10	PRO FORMA ΧΡΗΜΑΤΟΟΙΚΟΝΟΜΙΚΕΣ ΠΛΗΡΟΦΟΡΙΕΣ	78
3.10.1	Γενικά	78
3.11	ΧΡΗΜΑΤΟΟΙΚΟΝΟΜΙΚΕΣ ΠΛΗΡΟΦΟΡΙΕΣ ΠΕΡΙΟΔΟΥ 01.01. - 31.03.2007	81
3.11.1	Pro forma χρηματοοικονομικές πληροφορίες αποτελεσμάτων για την περίοδο 01.01.-31.03.2007	81
3.11.2	Χρηματοοικονομικές Πληροφορίες Ισολογισμού 31.03.2007	85
3.11.3	Στοιχεία Ταμειακών Ροών 01.01.-31.03.2007	89

3.11.4	Στοιχεία Μεταβολών Ιδίων Κεφαλαίων 01.01. - 31.03.2007	90
3.11.5	Ρευστότητα και πηγές κεφαλαίου	91
3.11.6	Κεφαλαιακή διάρθρωση και συνολικό χρηματοοικονομικό χρέος	91
3.12	PRO FORMA ΧΡΗΜΑΤΟΟΙΚΟΝΟΜΙΚΕΣ ΠΛΗΡΟΦΟΡΙΕΣ ΓΙΑ ΤΙΣ ΧΡΗΣΕΙΣ 2005 ΚΑΙ 2006	93
3.12.1	Pro forma χρηματοοικονομικές πληροφορίες αποτελεσμάτων για τις χρήσεις 2005 και 2006	93
3.12.2	Pro forma Χρηματοοικονομικές Πληροφορίες Ισολογισμού 31.12.2005 και 31.12.2006	96
3.13	ΣΥΝΑΛΛΑΓΕΣ ΜΕ ΣΥΝΔΕΟΜΕΝΑ ΜΕΡΗ	98
3.13.1	Συναλλαγές με συνδεόμενα μέρη για την περίοδο 01.01. - 31.03.2007	99
3.13.1.1	Συναλλαγές με μέλη Διοικητικού Συμβουλίου και Ανώτερα Διευθυντικά Στελέχη	99
3.13.1.2	Συναλλαγές με άλλα συνδεόμενα μέρη	99
3.13.1.3	Διεταιρικές Συναλλαγές	99
3.13.2	Συναλλαγές με συνδεόμενα μέρη για τις χρήσεις 2005 και 2006	101
3.13.2.1	Συναλλαγές με μέλη Διοικητικού Συμβουλίου και Ανώτερα Διευθυντικά Στελέχη	101
3.13.2.2	Συναλλαγές με άλλα συνδεόμενα μέρη	101
3.13.2.3	Διεταιρικές Συναλλαγές	101
3.14	ΠΛΗΡΟΦΟΡΙΕΣ ΓΙΑ ΤΙΣ ΤΑΣΕΙΣ ΚΑΙ ΤΙΣ ΠΡΟΟΠΤΙΚΕΣ ΤΗΣ ΕΚΔΟΤΡΙΑΣ ΓΙΑ ΤΗ ΧΡΗΣΗ 2007	104
3.15	ΠΡΟΒΛΕΨΕΙΣ ΑΠΟΤΕΛΕΣΜΑΤΩΝ	105
3.16	ΣΗΜΑΝΤΙΚΕΣ ΑΛΛΑΓΕΣ ΣΤΗ ΧΡΗΜΑΤΟΟΙΚΟΝΟΜΙΚΗ ΚΑΙ ΕΜΠΟΡΙΚΗ ΘΕΣΗ ΤΗΣ ΕΚΔΟΤΡΙΑΣ	105
3.17	ΜΕΡΙΣΜΑΤΙΚΗ ΠΟΛΙΤΙΚΗ	105
3.18	ΚΥΡΙΟΙ ΜΕΤΟΧΟΙ	106
3.19	ΠΡΟΣΩΠΙΚΟ	108
3.20	ΔΙΟΙΚΗΤΙΚΑ, ΔΙΑΧΕΙΡΙΣΤΙΚΑ ΚΑΙ ΕΠΟΠΤΙΚΑ ΟΡΓΑΝΑ ΚΑΙ ΑΝΩΤΕΡΑ ΔΙΕΥΘΥΝΤΙΚΑ ΣΤΕΛΕΧΗ	109
3.20.1	Δηλώσεις των Μελών του Διοικητικού Συμβουλίου, των Μελών των Διοικητικών, Διαχειριστικών και Εποπτικών Οργάνων καθώς και των Ανωτέρων Διευθυντικών Στελεχών	113
3.20.2	Αμοιβές και Οφέλη	116
3.20.3	Εταιρική Διακυβέρνηση	118

ΠΕΡΙΕΧΟΜΕΝΑ

3.21	ΙΔΡΥΤΙΚΗ ΠΡΑΞΗ ΚΑΙ ΚΑΤΑΣΤΑΤΙΚΟ	120
3.22	ΜΕΤΟΧΙΚΟ ΚΕΦΑΛΑΙΟ	125
3.23	ΘΕΣΜΙΚΟ ΠΛΑΙΣΙΟ ΛΕΙΤΟΥΡΓΙΑΣ	127
4	ΣΗΜΕΙΩΜΑ ΜΕΤΟΧΙΚΟΥ ΤΙΤΛΟΥ	128
4.1	ΟΡΟΙ ΤΗΣ ΑΥΞΗΣΗΣ ΤΟΥ ΜΕΤΟΧΙΚΟΥ ΚΕΦΑΛΑΙΟΥ	128
4.2	ΛΟΓΟΙ ΤΗΣ ΑΥΞΗΣΗΣ ΤΟΥ ΜΕΤΟΧΙΚΟΥ ΚΕΦΑΛΑΙΟΥ ΚΑΙ ΧΡΗΣΗ ΚΕΦΑΛΑΙΩΝ	130
4.3	ΠΛΗΡΟΦΟΡΙΕΣ ΣΧΕΤΙΚΑ ΜΕ ΤΙΣ ΜΕΤΟΧΕΣ ΤΗΣ ΕΚΔΟΤΡΙΑΣ	131
4.3.1	Δικαιώματα Μετόχων	132
4.3.2	Φορολογία Μερισμάτων	135
4.4	ΔΙΑΔΙΚΑΣΙΑ ΑΣΚΗΣΗΣ ΔΙΚΑΙΩΜΑΤΩΝ ΠΡΟΤΙΜΗΣΗΣ ΚΑΙ ΔΙΚΑΙΩΜΑΤΩΝ ΠΡΟΕΓΓΡΑΦΗΣ	135
4.5	ΠΡΟΒΛΕΠΟΜΕΝΟ ΧΡΟΝΟΔΙΑΓΡΑΜΜΑ ΟΛΟΚΛΗΡΩΣΗΣ ΤΗΣ ΑΥΞΗΣΗΣ ΜΕΤΟΧΙΚΟΥ ΚΕΦΑΛΑΙΟΥ	139
4.6	ΕΓΓΥΗΣΗ ΚΑΛΥΨΗΣ	139
4.7	ΔΑΠΑΝΕΣ ΕΚΔΟΣΗΣ	142
4.8	ΜΕΙΩΣΗ ΤΟΥ ΠΟΣΟΣΤΟΥ ΣΥΜΜΕΤΟΧΗΣ (DILUTION)	142
4.9	ΣΥΓΚΡΟΥΣΗ ΣΥΜΦΕΡΟΝΤΩΝ ΜΕΤΑΞΥ ΤΗΣ ΕΚΔΟΤΡΙΑΣ ΚΑΙ ΤΩΝ ΦΥΣΙΚΩΝ ΚΑΙ ΝΟΜΙΚΩΝ ΠΡΟΣΩΠΩΝ ΠΟΥ ΣΥΜΜΕΤΕΧΟΥΝ ΣΤΗΝ ΠΑΡΟΥΣΑ ΑΥΞΗΣΗ ΜΕΤΟΧΙΚΟΥ ΚΕΦΑΛΑΙΟΥ	143
5	ΠΑΡΑΡΤΗΜΑ	145
5.1	Δημοσιευμένες ενδιάμεσες εταιρικές και ενοποιημένες οικονομικές καταστάσεις για την περίοδο από 01.01. έως 31.03.2007.	147
5.2	Συνηωμένες Pro forma χρηματοοικονομικές πληροφορίες για την περίοδο από 01.01. έως 31.03.2006.	201
5.3	Συνηωμένες Pro forma χρηματοοικονομικές πληροφορίες για τη χρήση 2006.	257
5.4	Συνηωμένες Pro forma χρηματοοικονομικές πληροφορίες για τη χρήση 2005.	287

Το παρόν Ενημερωτικό Δελτίο αφορά τη Δημόσια Προσφορά υπέρ των παλαιών μετόχων της Εταιρίας «ALAPIS ΑΝΩΝΥΜΗ ΣΥΜΜΕΤΟΧΙΚΗ ΒΙΟΜΗΧΑΝΙΚΗ ΚΑΙ ΕΜΠΟΡΙΚΗ ΕΤΑΙΡΙΑ ΦΑΡΜΑΚΕΥΤΙΚΩΝ, ΧΗΜΙΚΩΝ ΚΑΙ ΒΙΟΛΟΓΙΚΩΝ ΠΡΟΪΟΝΤΩΝ» (στο εξής η «ALAPIS ABEE» ή «ALAPIS» ή «η Εκδότρια» ή «η Εταιρία») και την εισαγωγή των νέων μετοχών στην κατηγορία «Μεσαία & Μικρή Κεφαλαιοποίηση» της Αγοράς Αξιών του Χ.Α., έχει συνταχθεί σύμφωνα με την ισχύουσα ελληνική νομοθεσία και έχει εγκριθεί από το Διοικητικό Συμβούλιο της Επιτροπής Κεφαλαιαγοράς μόνον όσον αφορά στην κάλυψη των αναγκών πληροφόρησης του επενδυτικού κοινού, όπως αυτές καθορίζονται από τις διατάξεις του Κανονισμού (ΕΚ) 809/2004 της Επιτροπής των Ευρωπαϊκών Κοινοτήτων.

Το παρόν Περιληπτικό Σημείωμα αποτελεί εισαγωγή του Ενημερωτικού Δελτίου. Κάθε επενδυτής θα πρέπει να βασίσει οποιαδήποτε επενδυτική απόφασή του για κινητές αξίες στην εξέταση του Ενημερωτικού Δελτίου στο σύνολό του.

Σε περίπτωση που αξίωση σχετική με τις πληροφορίες που περιέχονται στο Ενημερωτικό Δελτίο ασκείται ενώπιον δικαστηρίου, ο ενάγων επενδυτής ενδέχεται να υποχρεωθεί να φέρει τα έξοδα μετάφρασης μέρους ή του συνόλου του Ενημερωτικού Δελτίου, πριν από την έναρξη της παραπάνω διαδικασίας. Αστική ευθύνη αποδίδεται στα πρόσωπα εκείνα που υπέβαλαν το περιληπτικό σημείωμα, συμπεριλαμβανομένης οποιασδήποτε μετάφρασής του, και ζήτησαν την κοινοποίησή του σύμφωνα με το άρθρο 18 του Ν. 3401/2005, μόνον εφόσον το εν λόγω σημείωμα είναι παραπλανητικό, ανακριβές ή δεν παρουσιάζει συνάφεια όταν διαβάζεται σε συνδυασμό με τα υπόλοιπα μέρη του Ενημερωτικού Δελτίου.

Το παρόν Περιληπτικό Σημείωμα περιλαμβάνει μια συνοπτική περιγραφή του ιστορικού και ανάπτυξης, της επιχειρηματικής δραστηριότητας, της Διοίκησης, της μετοχικής σύνθεσης, των πληροφοριών σχετικά με τις μετοχές της, των όρων της παρούσας αύξησης του μετοχικού κεφαλαίου, των συνοπτικών χρηματοοικονομικών πληροφοριών της Εταιρίας και του Ομίλου της (στο εξής «ο Όμιλος ALAPIS») καθώς και των παραγόντων κινδύνου.

Για τη διάθεση τυχόν αδιάθετων νέων μετοχών της Εταιρίας σε κατάλληλους διεθνείς επενδυτές (eligible international investors) μέσω ιδιωτικής τοποθέτησης, ήτοι χωρίς «δημόσια προσφορά» (κατά την έννοια του Ν. 3401/2005 και της οδηγίας 2003/71/ΕΚ περί Ενημερωτικού Δελτίου), έχει συνταχθεί, παρέχοντας ουσιαδώς ισότιμη πληροφόρηση στους επενδυτές, διεθνές πληροφοριακό σημείωμα (International Offering Circular) στην αγγλική, το οποίο δεν υπόκειται στην έγκριση της Επιτροπής Κεφαλαιαγοράς στην Ελλάδα και επομένως δεν έχει υποβληθεί για έγκριση στην Επιτροπή Κεφαλαιαγοράς. Το εν λόγω διεθνές πληροφοριακό σημείωμα παρέχει, τουλάχιστον όσον αφορά τα ζητήματα που καλύπτονται από τον Κανονισμό (ΕΚ) 809/2004 της Επιτροπής των Ευρωπαϊκών Κοινοτήτων, αντίστοιχη και πάντως όχι μεγαλύτερη πληροφόρηση από αυτήν του παρόντος Ενημερωτικού Δελτίου.

ΙΣΤΟΡΙΚΟ ΚΑΙ ΑΝΑΠΤΥΞΗ

Η «ALAPIS ΑΝΩΝΥΜΗ ΣΥΜΜΕΤΟΧΙΚΗ ΒΙΟΜΗΧΑΝΙΚΗ ΚΑΙ ΕΜΠΟΡΙΚΗ ΕΤΑΙΡΙΑ ΦΑΡΜΑΚΕΥΤΙΚΩΝ, ΧΗΜΙΚΩΝ ΚΑΙ ΒΙΟΛΟΓΙΚΩΝ ΠΡΟΪΟΝΤΩΝ» με διακριτικό τίτλο «ALAPIS ABEE», προήλθε από τη συγχώνευση της VETERIN ABEE με απορρόφηση των εταιριών ΛΑΜΔΑ ΝΤΙΤΕΡΤΖΕΝΤ ΑΒΕΕ, ΕΒΙΚ ΑΕ και ΕΛΡΗΑΡΜΑ ΑΕΒΕ (στο εξής η «Συγχώνευση»), η οποία ολοκληρώθηκε στις 24 Μαΐου 2007. Η αλλαγή της επωνυμίας από VETERIN ABEE σε ALAPIS ABEE, αποφασίστηκε με την από 11.05.2007 Έκτακτη Γενική Συνέλευση των μετόχων της Εταιρίας.

1 ΠΕΡΙΛΗΠΤΙΚΟ ΣΗΜΕΙΩΜΑ

Την 01.06.2007 ξεκίνησε η διαπραγμάτευση των μετοχών της Εταιρίας στην κατηγορία Μεσαίας και Μικρής Κεφαλαιοποίησης της Αγοράς Αξιών του Χρηματιστηρίου Αθηνών. Από τη 12η Ιουνίου 2007 η επωνυμία της εταιρίας Veterin στο Χρηματιστήριο Αθηνών άλλαξε σε ALAPIS.

Η διάρκειά της ALAPIS έχει ορισθεί έως το έτος 2051, η έδρα της είναι ο Δήμος Παλαιού Φαλήρου του Νομού Αττικής και τα κεντρικά της γραφεία βρίσκονται στο Παλαιό Φάληρο, επί της οδού Πεντέλης, αριθμός 34, Τ.Κ. 175 64, τηλ. 210.94 60 400.

ΕΠΙΧΕΙΡΗΜΑΤΙΚΗ ΔΡΑΣΤΗΡΙΟΤΗΤΑ

Ο Ομίλος ALAPIS, με την ολοκλήρωση της Συγχώνευσης, παρέχει μια σειρά διαφοροποιημένων προϊόντων, μέσω της διάρθρωσης των δραστηριοτήτων του στους ακόλουθους τέσσερις τομείς:

- Απορρυπαντικά και καλλυντικά
- Ανθρώπινη υγεία (φάρμακα, ιατρικός εξοπλισμός και υπηρεσίες υγείας)
- Κτηνιατρικά φάρμακα και αξεσουάρ μικρών ζώων
- Βιολογικά προϊόντα

Ο τομέας απορρυπαντικών και καλλυντικών παράγει κατά κύριο λόγο απορρυπαντικά για λογαριασμό διάφορων πολυεθνικών εταιριών και αλυσίδων σούπερ μάρκετ στην ελληνική αγορά. Η Εταιρία θεωρεί τη διατήρηση αυτών των μακροχρόνιων σχέσεων ως ιδιαίτερα σημαντικές για τη συνέχιση της επιτυχίας του τομέα απορρυπαντικών και καλλυντικών, καθώς και του Ομίλου ALAPIS.

Ο τομέας ανθρώπινης υγείας εστιάζει στην επεξεργασία και τη συσκευασία φαρμακευτικών προϊόντων, καθώς και στην εισαγωγή και τη διανομή ιατρικού εξοπλισμού για πολυεθνικές εταιρίες στα πλαίσια μακροπρόθεσμων συμβάσεων.

Ο τομέας κτηνιατρικών φαρμάκων και αξεσουάρ μικρών ζώων ασχολείται κυρίως με την παραγωγή, την εμπορία και τη διανομή κτηνιατρικών φαρμακευτικών προϊόντων, συμπληρωμάτων διατροφής και αξεσουάρ για εκτρεφόμενα ζώα και ζώα συντροφιάς στην Ελλάδα, τη Ρουμανία και τη Βουλγαρία στα πλαίσια μακροπρόθεσμων συμβάσεων με πολυεθνικές εταιρίες.

Η Εταιρία δραστηριοποιείται στη διανομή και τη λιανική πώληση βιολογικών προϊόντων και συμπληρωμάτων διατροφής και είναι από τους ελάχιστους προμηθευτές που επικεντρώνονται αποκλειστικά στη βιολογική παραγωγή. Ο τομέας διαθέτει ένα ευρύ χαρτοφυλάκιο πιστοποιημένων προϊόντων υψηλής ποιότητας και αναγνωρισιμότητας στα πλαίσια των καλών σχέσεων που διατηρεί με τους προμηθευτές βιολογικών προϊόντων.

ΔΙΟΙΚΗΣΗ

Η διοίκηση της Εταιρίας ασκείται από το Διοικητικό Συμβούλιο, το οποίο σύμφωνα με το άρθρο 13 του Καταστατικού, αποτελείται από τρία (3) έως επτά (7) μέλη, τα οποία εκλέγονται από τη Γενική Συνέλευση.

Το Διοικητικό Συμβούλιο της Εκδότριας όπως εκλέχθηκε σύμφωνα με την από 11.05.2007 Έκτακτη Γενική Συνέλευση και κατά την ίδια ημερομηνία συγκροτήθηκε σε σώμα, έχει την ακόλουθη σύνθεση:

ΔΙΟΙΚΗΤΙΚΟ ΣΥΜΒΟΥΛΙΟ

Όνοματεπώνυμο	Θέση στο Δ.Σ.	Διεύθυνση
Εκτελεστικά Μέλη		
Λαυρέντης Λαυρεντιάδης του Βασιλείου	Πρόεδρος	Πεντέλης 34, Π.Φάληρο
Πέτρος Κυριακίδης του Γεωργίου	Αντιπρόεδρος και Διευθύνων Σύμβουλος	Πεντέλης 34, Π.Φάληρο
Περικλής Λιβάς του Δημητρίου	Μέλος	Πεντέλης 34, Π.Φάληρο
Ανεξάρτητα μη Εκτελεστικά Μέλη		
Παναγιώτης Δαμηλάκος του Βρασίδα	Μέλος	Πεντέλης 34, Π.Φάληρο
Γραμματική Αρβανίτη του Κωνσταντίνου	Μέλος	Πεντέλης 34, Π.Φάληρο

Τα ανώτερα διοικητικά στελέχη της Εταιρίας είναι τα ακόλουθα:

ΑΝΩΤΕΡΑ ΔΙΟΙΚΗΤΙΚΑ ΣΤΕΛΕΧΗ

Όνοματεπώνυμο	Θέση
Ιωάννης Παπαβασιλείου	Οικονομικός Διευθυντής
Θεόδωρος Λεβέντος	Διευθυντής Κτηνιατρικών
Γεώργιος Κυριακίδης	Διευθυντής Τομέα Βιολογικών Προϊόντων
Αλέξανδρος Γριζιώτης	Διευθυντής Πωλήσεων και Marketing Ιατροτεχνολογικού Εξοπλισμού
Όλγα Κατούδη Λάρδα	Διευθύντρια Τμήματος Ανάπτυξης Νέων Εργασιών Ιατροτεχνολογικού Εξοπλισμού
Σάββας Θαλασσέλης	Διευθυντής Τομέα Ανθρώπινης Υγείας Ελλάδος
Ιωάννης Βασιλάκης	Διευθυντής Πωλήσεων και Marketing στον Τομέα Απορρυπαντικών και Καλλυντικών
Χαράλαμπος Ζάντζας	Διευθυντής Λογιστηρίου

Ο Εσωτερικός Έλεγχος της Εκδότριας διενεργείται από την κ. Ουρανία Μήτσιου.

ΜΕΤΟΧΙΚΗ ΣΥΝΘΕΣΗ

Στον ακόλουθο πίνακα παρουσιάζεται η μετοχική σύνθεση της Εκδότριας:

ΜΕΤΟΧΙΚΗ ΣΥΝΘΕΣΗ ΤΗΣ ΑΛΑΠΙΣ ΤΗΝ 25.06.2007

	Αριθμός μετοχών	Δικαιώματα ψήφου	Ποσοστό
ΛΑΥΡΕΝΤΙΟΣ ΛΑΥΡΕΝΤΙΑΔΗΣ	66.332.170	66.332.170	40,59%
Λοιποί Μέτοχοι (<5%)	97.101.200	97.101.200	59,41%
ΣΥΝΟΛΟ	163.433.370	163.433.370	100,00%

ΠΛΗΡΟΦΟΡΙΕΣ ΣΧΕΤΙΚΑ ΜΕ ΤΙΣ ΜΕΤΟΧΕΣ ΤΗΣ ΕΚΔΟΤΡΙΑΣ

Οι μετοχές της Εταιρίας είναι άυλες, κοινές και ονομαστικές, διαπραγματεύονται στην Κατηγορία Μεσαίας και Μικρής Κεφαλαιοποίησης του Χρηματιστηρίου Αθηνών και έχουν εκδοθεί σύμφωνα με τις διατάξεις του Κ.Ν.2190/1920 όπως ισχύει και του Καταστατικού της.

Ο κωδικός ISIN (International Security Identification Number) της μετοχής της Εταιρίας είναι GRS322003013. Αρμόδιος φορέας για την τήρηση του σχετικού αρχείου των άυλων μετοχών είναι η ΕΛΛΗΝΙΚΑ ΧΡΗΜΑΤΙΣΤΗΡΙΑ ΑΕ (Ε.Χ.Α.Ε), Πεισματόγλου 1, 105 59 Αθήνα. Οι μετοχές της Εταιρίας διαπραγματεύονται σε ευρώ.

1 ΠΕΡΙΛΗΠΤΙΚΟ ΣΗΜΕΙΩΜΑ

Η Εταιρία έχει συνάψει σύμβαση Ειδικής Διαπραγμάτευσης της μετοχής της με την εταιρία PROTON ΤΡΑΠΕΖΑ ΑΕ

ΟΡΟΙ ΤΗΣ ΑΥΞΗΣΗΣ ΜΕΤΟΧΙΚΟΥ ΚΕΦΑΛΑΙΟΥ ΚΑΙ ΧΡΗΣΗ ΚΕΦΑΛΑΙΩΝ

Συνοπτικά, οι όροι της παρούσας αύξησης μετοχικού κεφαλαίου παρατίθενται στον ακόλουθο πίνακα:

ΣΥΝΟΠΤΙΚΑ ΣΤΟΙΧΕΙΑ ΕΚΔΟΣΗΣ	
ΑΡΙΘΜΟΣ ΥΦΙΣΤΑΜΕΝΩΝ ΜΕΤΟΧΩΝ	163.433.370
ΕΚΔΟΣΗ ΝΕΩΝ ΜΕΤΟΧΩΝ:	
Με καταβολή μετρητών και δικαίωμα προτίμησης υπέρ των παλαιών μετόχων σε αναλογία 5 νέες για κάθε 1 παλαιά	817.166.850
ΣΥΝΟΛΟ ΜΕΤΟΧΩΝ ΜΕΤΑ ΤΗΝ ΑΥΞΗΣΗ	980.600.220
ΟΝΟΜΑΣΤΙΚΗ ΑΞΙΑ ΜΕΤΟΧΗΣ	€0,30
ΤΙΜΗ ΔΙΑΘΕΣΗΣ ΑΝΑ ΜΕΤΟΧΗ	€1,00
ΣΥΝΟΛΙΚΑ ΕΣΟΔΑ ΑΥΞΗΣΗΣ ΜΕΤΟΧΙΚΟΥ ΚΕΦΑΛΑΙΟΥ (σε €) (*)	817.166.850

(*) εφόσον το σύνολο των Νέων Μετοχών διατεθεί στην Τιμή Διάθεσης

Αναλυτικότερα, οι όροι της εν λόγω αύξησης παρατίθενται στην ενότητα 4.1 «ΟΡΟΙ ΤΗΣ ΑΥΞΗΣΗΣ ΤΟΥ ΜΕΤΟΧΙΚΟΥ ΚΕΦΑΛΑΙΟΥ» του παρόντος Ενημερωτικού Δελτίου.

Το αναμενόμενο χρονοδιάγραμμα της ολοκλήρωσης της αύξησης του μετοχικού κεφαλαίου είναι το ακόλουθο:

ΗΜ/ΝΙΑ	ΓΕΓΟΝΟΣ
28.06.2007	Έγκριση Ενημερωτικού Δελτίου από το Δ.Σ. της Επιτροπής Κεφαλαιαγοράς
28.06.2007	Έγκριση από το Δ.Σ. του Χ.Α. για την εισαγωγή προς διαπραγμάτευση των δικαιωμάτων προτίμησης
29.06.2007	Δημοσίευση Ενημερωτικού Δελτίου (ανάρτηση στην ιστοσελίδα της Εκδότριας, της Επιτροπής Κεφαλαιαγοράς και του Χ.Α.)
29.06.2007	Ανακοίνωση στο Ημερήσιο Δελτίο Τιμών του Χ.Α. για την αποκοπή των δικαιωμάτων προτίμησης, την περίοδο άσκησης των δικαιωμάτων στην αύξηση με καταβολή μετρητών, την έναρξη και λήξη διαπραγμάτευσης των δικαιωμάτων
03.07.2007	Αποκοπή δικαιωμάτων προτίμησης
06.07.2007	Πίστωση από την Ε.Χ.Α.Ε. των δικαιωμάτων προτίμησης στους λογαριασμούς των δικαιούχων στο Σ.Α.Τ.
09.07.2007	Έναρξη διαπραγμάτευσης και άσκησης δικαιωμάτων προτίμησης
17.07.2007	Λήξη διαπραγμάτευσης δικαιωμάτων προτίμησης
23.07.2007	Λήξη περιόδου άσκησης δικαιωμάτων προτίμησης
27.07.2007	Ανακοίνωση για την κάλυψη της αύξησης και τη διάθεση τυχόν αδιάθετων μετοχών
07.08.2007	Έναρξη διαπραγμάτευσης νέων μετοχών από την Αύξηση Μετοχικού Κεφαλαίου

Σημειώνεται ότι το παραπάνω χρονοδιάγραμμα εξαρτάται από πολλούς αστάθμητους παράγοντες και ενδέχεται να μεταβληθεί. Σε κάθε περίπτωση θα υπάρξει ενημέρωση του επενδυτικού κοινού με σχετική ανακοίνωση στον τύπο.

Σημειώνεται ότι για την παρούσα αύξηση υπάρχει εγγύηση κάλυψης από πιστωτικά ιδρύματα ή/και επιχειρήσεις παροχής επενδυτικών υπηρεσιών της αλλοδαπής και της ημεδαπής (βλ. ενότητα 4.6 «ΕΓΓΥΗΣΗ ΚΑΛΥΨΗΣ» του παρόντος Ενημερωτικού Δελτίου).

Τα συνολικά κεφάλαια που θα αντληθούν από την παρούσα αύξηση ύψους € 817 εκ. προορίζονται κατά 75,5%, ήτοι € 617 εκ. για επενδύσεις που αφορούν οργανική ανάπτυξη (μέσω ενίσχυσης κεφαλαίου κίνησης ή/και αγοράς παγίων εγκαταστάσεων) και συμμετοχές/εξαγορές σε παρεμφερείς επιχειρήσεις και κατά 24,5%, ήτοι € 200 εκ. για μείωση δανεισμού. Στα ανωτέρω ποσά δεν έχουν αφαιρεθεί οι δαπάνες έκδοσης που θα μειώσουν αναλογικά τα προς διάθεση κεφάλαια και εκτιμώνται σε € 24,7 εκ. Με βάση την εκτίμηση αυτή, τα καθαρά ποσά που θα διατεθούν στις δύο ανωτέρω κατηγορίες διάθεσης των υπό άντληση κεφαλαίων εκτιμούνται σε € 598,4 εκ. και € 193,9 εκ. αντίστοιχα (βλ. ενότητα 4.2 «ΛΟΓΟΙ ΤΗΣ ΑΥΞΗΣΗΣ ΤΟΥ ΜΕΤΟΧΙΚΟΥ ΚΕΦΑΛΑΙΟΥ ΚΑΙ ΧΡΗΣΗ ΚΕΦΑΛΑΙΩΝ» του παρόντος Ενημερωτικού Δελτίου).

ΧΡΗΜΑΤΟΟΙΚΟΝΟΜΙΚΕΣ ΠΛΗΡΟΦΟΡΙΕΣ

Το 2006, ο ενοποιημένος pro forma κύκλος εργασιών της Εταιρίας ανήλθε σε € 273,5 εκ. και τα ενοποιημένα pro forma κέρδη προ φόρων, τόκων και αποσβέσεων (EBITDA) σε € 46,1 εκ. έναντι ενοποιημένου pro forma κύκλου εργασιών ύψους € 180,1 εκ. και pro forma κερδών προ φόρων, τόκων και αποσβέσεων (EBITDA) ύψους € 25,8 εκ. το 2005, παρουσιάζοντας αύξηση 52% και 78% αντίστοιχα. Το α' τρίμηνο του 2007 ο ενοποιημένος pro forma κύκλος εργασιών της Εταιρίας ανήλθε σε € 79,8 εκ. και τα ενοποιημένα pro forma κέρδη προ φόρων, τόκων και αποσβέσεων (EBITDA) σε € 18,8 εκ. έναντι ενοποιημένου pro forma κύκλου εργασιών ύψους € 42,1 εκ. και pro forma κερδών προ φόρων, τόκων και αποσβέσεων (EBITDA) ύψους € 9,5 εκ. το αντίστοιχο τρίμηνο του 2006 παρουσιάζοντας αύξηση 90% και 98% αντίστοιχα.

Ο τομέας απορρυπαντικών και καλλυντικών το 2006, σημείωσε pro forma κύκλο εργασιών € 178,9 εκ. και pro forma κέρδη προ φόρων, τόκων και αποσβέσεων (EBITDA) € 29,0 εκ. έναντι pro forma κύκλου εργασιών € 96,4 εκ. και pro forma κερδών προ φόρων, τόκων και αποσβέσεων (EBITDA) € 16,0 εκ. το 2005, ήτοι αύξηση του pro forma κύκλου εργασιών κατά 85% και των pro forma κερδών προ τόκων και αποσβέσεων (EBITDA) κατά 81%. Η εν λόγω αύξηση αντανάκλα κυρίως την αυξημένη ζήτηση για τα προϊόντα του τομέα, ως αποτέλεσμα της υποκατάστασης εισαγωγών και της προκύπτουσας εκμετάλλευσης της υψηλότερης παραγωγικής δυναμικότητας της μονάδας παραγωγής της Αταλάντης. Το α' τρίμηνο του 2007, ο τομέας απορρυπαντικών και καλλυντικών σημείωσε pro forma κύκλο εργασιών ύψους € 47,1 εκ. και pro forma κέρδη προ φόρων, τόκων και αποσβέσεων (EBITDA) € 8,6 εκ. έναντι pro forma κύκλου εργασιών ύψους € 20,6 εκ. και pro forma κερδών προ φόρων, τόκων και αποσβέσεων (EBITDA) ύψους € 5,6 εκ. το αντίστοιχο τρίμηνο του 2006, σημειώνοντας αύξηση του pro forma κύκλου εργασιών 129% και των pro forma κερδών προ τόκων και αποσβέσεων (EBITDA) 54%. Η αύξηση αυτή του pro forma κύκλου εργασιών προήλθε κυρίως από την αύξηση της παραγωγικής δυναμικότητας από την λειτουργία και των τριών εργοστασίων του τομέα, εντός του α' τριμήνου του 2007 και την αυξημένη ζήτηση προϊόντων από πολυεθνικές εταιρίες και αλυσίδες σούπερ μάρκετ.

Ο τομέας ανθρώπινης υγείας το 2006, σημείωσε pro forma κύκλο εργασιών ύψους € 37,0 εκ. και pro forma κέρδη προ φόρων, τόκων και αποσβέσεων (EBITDA) € 10,7 εκ., έναντι pro forma κύκλου εργασιών € 29,3 εκ. και pro forma κερδών προ φόρων, τόκων και αποσβέσεων (EBITDA) € 6,6 εκ. το 2005, ήτοι αύξηση κατά 26% και 62% αντίστοιχα. Η αύξηση του pro forma κύκλου εργασιών αποδίδεται κυρίως στην αύξηση των πωλήσεων ιατρικού εξοπλισμού και την υπογραφή νέων συμβάσεων αποκλειστικής διανομής. Το α' τρίμηνο του 2007, ο τομέας ανθρώπινης υγείας σημείωσε pro forma κύκλο εργασιών ύψους € 13,3 εκ. και pro forma κέρδη προ φόρων, τόκων και αποσβέσεων (EBITDA) ύψους

1 ΠΕΡΙΛΗΠΤΙΚΟ ΣΗΜΕΙΩΜΑ

€ 5,7 εκ., έναντι pro forma κύκλου εργασιών € 8,3 εκ. και pro forma κερδών προ φόρων, τόκων και αποσβέσεων (EBITDA) ύψους € 2,1 εκ. το α' τρίμηνο του 2006, σημειώνοντας αύξηση περίπου 60% και 171% αντίστοιχα. Η αύξηση αυτή οφείλεται κυρίως στη διεύρυνση του χαρτοφυλακίου προϊόντων, στην επίτευξη συνεργιών μέσω της ανάπτυξης σταυροειδών πωλήσεων εντός του τομέα, στην προώθηση προϊόντων με ψηλότερα περιθώρια και στην ενίσχυση της ρευστότητας.

Ο τομέας κτηνιατρικών προϊόντων και αξεσουάρ μικρών ζώων το 2006, σημείωσε pro forma κύκλο εργασιών € 42,7 εκ. και pro forma κέρδη προ φόρων, τόκων και αποσβέσεων (EBITDA) € 2,9 εκ., έναντι pro forma κύκλου εργασιών € 44,2 εκ. και pro forma κερδών προ φόρων, τόκων και αποσβέσεων (EBITDA) € 0,9 εκ. το 2005, σημειώνοντας μείωση του pro forma κύκλου εργασιών περίπου 3% και αύξηση των pro forma κερδών προ φόρων, τόκων και αποσβέσεων (EBITDA) περίπου 222%. Τα ανωτέρω αποδίδονται κυρίως στην αναδιάρθρωση των δραστηριοτήτων του τομέα. Σύμφωνα με αυτή την πολιτική αναδιάρθρωσης, διακόπηκαν οι προμήθειες προς τους υπερήμερους πελάτες και εφαρμόστηκε μια νέα πολιτική ασφάλισης πιστωτικού κινδύνου για το σύνολο των πελατών. Το α' τρίμηνο του 2007, ο τομέας κτηνιατρικών και αξεσουάρ μικρών ζώων σημείωσε pro forma κύκλο εργασιών ύψους € 14,9 εκ. και pro forma κέρδη προ φόρων, τόκων και αποσβέσεων (EBITDA) € 3,4 εκ., έναντι pro forma κύκλου εργασιών € 11,1 εκ. και pro forma κερδών προ φόρων, τόκων και αποσβέσεων (EBITDA) € 1,1 εκ. το τρίμηνο που έληξε στις 31 Μαρτίου 2006, σημειώνοντας αύξηση του pro forma κύκλου εργασιών περίπου 34% και κερδών προ φόρων τόκων και αποσβέσεων περίπου 209%. Οι εν λόγω αυξήσεις οφείλονται κυρίως στη σύναψη νέων συμβάσεων παραγωγής και διανομής με πολυεθνικές εταιρίες, όπως η BAYER και η PFIZER, στην επέκταση των δραστηριοτήτων στη Βουλγαρία και τη Ρουμανία, στην ενίσχυση της ρευστότητας, στην προώθηση κυρίως κτηνιατρικών φαρμακευτικών προϊόντων που τα περιθώρια κέρδους είναι υψηλότερα και τέλος στην εφαρμογή πολιτικής ασφάλισης του πιστωτικού κινδύνου.

Ο τομέας βιολογικών προϊόντων το 2006, σημείωσε pro forma κύκλο εργασιών € 14,9 εκ. και pro forma κέρδη προ φόρων, τόκων και αποσβέσεων (EBITDA) ύψους € 3,5 εκ., έναντι pro forma κύκλου εργασιών € 10,4 εκ. και pro forma κερδών προ φόρων, τόκων και αποσβέσεων (EBITDA) ύψους € 2,3 εκ. το 2005, σημειώνοντας αύξηση περίπου 43% και 38% αντίστοιχα. Οι αυξήσεις αυτές αποδίδονται κυρίως στην αύξηση των πωλήσεων επώνυμων προϊόντων της Εταιρίας, καθώς και στην αυξημένη ευαισθητοποίηση των καταναλωτών και τη αναγνωρισιμότητα των βιολογικών προϊόντων στην Ελλάδα. Το α' τρίμηνο του 2007, ο τομέας βιολογικών προϊόντων σημείωσε pro forma κύκλο εργασιών ύψους € 4,5 εκ. και pro forma κέρδη προ φόρων, τόκων και αποσβέσεων (EBITDA) ύψους € 1,1 εκ., έναντι pro forma κύκλου εργασιών € 2,1 εκ. και pro forma κερδών προ φόρων, τόκων και αποσβέσεων (EBITDA) ύψους € 0,8 εκ. το αντίστοιχο τρίμηνο του 2006, ήτοι αύξηση του pro forma κύκλου εργασιών περίπου 113% και κερδών προ φόρων τόκων και αποσβέσεων περίπου 38%. Το γεγονός αυτό απηχεί κυρίως τις αυξημένες πωλήσεις των προϊόντων με το σήμα της Εταιρίας σε αλυσίδες σούπερ μάρκετ.

ΚΙΝΔΥΝΟΙ ΠΟΥ ΣΧΕΤΙΖΟΝΤΑΙ ΜΕ ΤΗΝ ΕΠΙΧΕΙΡΗΜΑΤΙΚΗ ΔΡΑΣΤΗΡΙΟΤΗΤΑ ΤΗΣ ΕΤΑΙΡΙΑΣ

- Η αδυναμία αποτελεσματικής και έγκαιρης ενοποίησης των συγχωνευμένων εταιριών ενδέχεται να έχει ουσιαστικές δυσμενείς συνέπειες στις επιχειρηματικές δραστηριότητες, τα λειτουργικά της αποτελέσματα και την οικονομική κατάσταση της Εταιρίας.
- Κίνδυνοι από νομικές αμφισβητήσεις της συγχώνευσης.
- Η επιχειρηματική δραστηριότητα της Εκδότριας εξαρτάται σε μεγάλο βαθμό από την επιτυχημένη διαχείριση του χαρτοφυλακίου, των επενδύσεων και των εξαγορών που διενεργεί.
- Τα pro forma οικονομικά στοιχεία που παρουσιάζονται στο παρόν Ενημερωτικό Δελτίο ενδέχεται να μην αποτελούν ένδειξη της οικονομικής κατάστασης ή των λειτουργικών αποτελεσμάτων της Εταιρίας μετά τη συγχώνευση.
- Η παραγωγή πολλών προϊόντων της Εταιρίας είναι εντάσεως κεφαλαίου και το κόστος και η δυνατότητα της χρηματοδότησης ενδέχεται να επηρεάσουν αρνητικά τις επιχειρηματικές δραστηριότητες, την οικονομική κατάσταση και τα λειτουργικά της αποτελέσματα.
- Εάν η Εταιρία απολέσει μακροπρόθεσμες συμβάσεις με κύριες πολυεθνικές εταιρίες - πελάτες, ενδέχεται να υπάρξουν ουσιαστικές δυσμενείς συνέπειες για τις επιχειρηματικές δραστηριότητες, την οικονομική κατάσταση και τα λειτουργικά αποτελέσματα της Εταιρίας.
- Υφίστανται συμβάσεις της Εταιρίας που περιέχουν όρους καταγγελίας σε περίπτωση μεταβολής του ελέγχου της.
- Οι αλλαγές στις πολιτικές των πελατών λιανικού εμπορίου της Εταιρίας και η αυξανόμενη εξάρτηση από κύρια καταστήματα λιανικής πώλησης ενδέχεται να επηρεάσουν δυσμενώς ορισμένες από τις επιχειρηματικές δραστηριότητες της Εταιρίας.
- Πίεση στις τιμές και σημαντικές καθυστερήσεις στις εξοφλήσεις λογαριασμών από πελάτες του τομέα των ανθρώπινης υγείας.
- Ο Εκτελεστικός Πρόεδρος της Εταιρίας είναι επίσης ο βασικός μέτοχός της και έχει τη δυνατότητα να ασκεί σημαντική επιρροή στην Εταιρία και τα συμφέροντά του ενδέχεται να έρχονται σε αντίθεση με τα συμφέροντα άλλων μετόχων της Εταιρίας.
- Εάν η Εταιρία απολέσει καίριο για τη λειτουργία της προσωπικό ή δεν είναι σε θέση να προσλάβει επιπλέον προσωπικό που διαθέτει τα απαιτούμενα προσόντα, οι επιχειρηματικές της δραστηριότητες ενδέχεται να επηρεαστούν δυσμενώς διότι μπορεί να μην είναι σε θέση να εκτελέσει την επιχειρηματική στρατηγική της.
- Συγκέντρωση συμβάσεων προμηθευτή.
- Οι επιχειρηματικές δραστηριότητες της Εταιρίας υπόκεινται σε κυβερνητικές - κανονιστικές ρυθμίσεις και ενδέχεται να επηρεαστούν δυσμενώς από μελλοντικές κυβερνητικές - κανονιστικές ρυθμίσεις.
- Η Εταιρία αντιμετωπίζει τον κίνδυνο έκθεσης σε αξιώσεις αποζημίωσης λόγω ευθύνης για το προϊόν και αρνητικής δημοσιότητας.
- Κίνδυνοι λειτουργίας στις εγκαταστάσεις παραγωγής.
- Θέματα που σχετίζονται με το περιβάλλον την υγιεινή και την ασφάλεια, ενδέχεται να υποχρεώσουν την Εταιρία σε σημαντικές δαπάνες και μεταβολές στη λειτουργία της.
- Η αύξηση του ενεργειακού κόστους ενδέχεται να επηρεάσει δυσμενώς την κερδοφορία της Εταιρίας.

1 ΠΕΡΙΛΗΠΤΙΚΟ ΣΗΜΕΙΩΜΑ

- Η αδυναμία της Εταιρίας να επιδοθεί σε επιτυχή ανταγωνισμό ενδέχεται να μειώσει τα αποτελέσματα εκμετάλλευσης της Εταιρίας
- Τα προϊόντα της Εταιρίας ενδέχεται να παραβιάζουν δικαιώματα πνευματικής ιδιοκτησίας τρίτων, γεγονός που μπορεί να έχει ως αποτέλεσμα η Εταιρία να επιβαρυνθεί με μη αναμενόμενα έξοδα, ή να μην της επιτραπεί να πουλά τα προϊόντα της.
- Η υπάρχουσα ασφαλιστική κάλυψη ενδέχεται να αποδειχθεί ανεπαρκής.
- Η οικονομική αβεβαιότητα σε ορισμένες από τις χώρες στις οποίες δραστηριοποιείται η Εταιρία ενδέχεται να έχει ουσιαστικές δυσμενείς συνέπειες στις επιχειρηματικές δραστηριότητες, την οικονομική κατάσταση και τα λειτουργικά της αποτελέσματα.

ΚΙΝΔΥΝΟΙ ΠΟΥ ΣΧΕΤΙΖΟΝΤΑΙ ΜΕ ΤΗΝ ΠΡΟΣΦΟΡΑ ΤΩΝ ΔΙΚΑΙΩΜΑΤΩΝ ΠΡΟΤΙΜΗΣΗΣ

- Οι διακυμάνσεις των συναλλαγματικών ισοτιμιών ενδέχεται να έχουν σημαντικό αντίκτυπο στην αξία των κοινών μετοχών της Εταιρίας.
- Το Χρηματιστήριο Αθηνών έχει μικρότερη ρευστότητα σε σχέση με άλλα μεγάλα χρηματιστήρια.
- Η αστάθεια στην τιμή της μετοχής της Εταιρίας.
- Η τιμή των νέων μετοχών μπορεί να σημειώσει πτώση πριν ή μετά τη λήξη των δικαιωμάτων προτίμησης.
- Δεν θα παρασχεθεί καμία αποζημίωση εφόσον τυχόν δικαιώματα προτίμησης λήξουν χωρίς να έχει γίνει άσκησή τους.
- Οι επενδυτές θα υποστούν μείωση της αξίας της τιμής των μετοχών (dilution) τους εάν δεν ασκήσουν όλα τα δικαιώματα προτίμησης τους.
- Ενδέχεται να μην αναπτυχθεί αγορά συναλλαγών για τα δικαιώματα προτίμησης.

Εκτός από τις πληροφορίες που περιέχονται στο παρόν Ενημερωτικό Δελτίο για την Εκδότρια και τον Όμιλό της, οι επενδυτές πρέπει να λάβουν υπόψη τους και τους ακόλουθους επενδυτικούς κινδύνους, πριν αποφασίσουν να επενδύσουν στις μετοχές της Εκδότριας. Εάν επέλθει οποιοδήποτε από τα γεγονότα που περιγράφονται παρακάτω, ενδέχεται να υπάρξουν ουσιώδεις δυσμενείς επιπτώσεις για την Εκδότρια, τη χρηματοοικονομική της θέση και τα αποτελέσματά της και, ανάλογα, ενδέχεται να μειωθεί η αξία και η τιμή πώλησης των μετοχών της, με συνέπεια την απώλεια μέρους ή και του συνόλου οποιασδήποτε επένδυσης σε αυτές. Επιπρόσθετα, είναι πιθανό οι ακόλουθοι κίνδυνοι και αβεβαιότητες να μην είναι οι μόνοι που ενδέχεται να αντιμετωπίσει η Εκδότρια. Πρόσθετοι κίνδυνοι και αβεβαιότητες που στην παρούσα φάση δεν είναι γνωστοί ή θεωρούνται λιγότερο σημαντικοί, ενδέχεται να επιδράσουν δυσμενώς στις επιχειρηματικές δραστηριότητες της Εκδότριας.

ΚΙΝΔΥΝΟΙ ΠΟΥ ΣΧΕΤΙΖΟΝΤΑΙ ΜΕ ΤΗΝ ΕΠΙΧΕΙΡΗΜΑΤΙΚΗ ΔΡΑΣΤΗΡΙΟΤΗΤΑ ΤΗΣ ΕΤΑΙΡΙΑΣ

Η αδυναμία αποτελεσματικής και έγκαιρης ενοποίησης των συγχωνευμένων εταιριών ενδέχεται να έχει ουσιαστικές δυσμενείς συνέπειες στις επιχειρηματικές δραστηριότητες, τα λειτουργικά της αποτελέσματα και την οικονομική κατάσταση της Εταιρίας.

Ο σκοπός της συγχώνευσης βασίζεται εν μέρει στην αναμενόμενη δυνατότητα πραγματοποίησης συγκεκριμένων συνεργιών εσόδων και κόστους. Η επίτευξη των συνεργιών αυτών εξαρτάται από μια σειρά παραγόντων, ορισμένοι εκ των οποίων είναι πέραν του ελέγχου της Εταιρίας. Οι συνέργιες αυτές ενδέχεται να μην πραγματοποιηθούν στο βαθμό, ή εντός του χρονικού πλαισίου, που προσδοκά η Εταιρία. Η προσφάτως πραγματοποιηθείσα συγχώνευση αποτελεί τη μεγαλύτερη συγχώνευση της Εταιρίας μέχρι σήμερα και ενέχει μια σειρά πιθανών σημαντικών κινδύνων, όσον αφορά την ενοποίηση των εργασιών των συγχωνευμένων εταιριών με τις εργασίες της Εταιρίας, συμπεριλαμβανομένης της ικανότητας της Εταιρίας να φέρει εις πέρας μια διαδικασία ενοποίησης αυτού του μεγέθους. Η αποτυχία στην ενοποίηση των συγχωνευμένων εταιριών, καθώς και η αναποτελεσματική και μη έγκαιρη ενοποίηση, μπορεί να έχει ουσιαστικές δυσμενείς συνέπειες στις επιχειρηματικές δραστηριότητες, τα λειτουργικά αποτελέσματα και την οικονομική κατάσταση της Εταιρίας.

Κίνδυνοι από νομικές αμφισβητήσεις της συγχώνευσης

Η συγχώνευση ενδέχεται να ακυρωθεί από το αρμόδιο ελληνικό δικαστήριο εάν το εν λόγω δικαστήριο αποφανθεί ότι η διαδικασία συγχώνευσης δεν ήταν σύμφωνη με την ισχύουσα ελληνική νομοθεσία ή ότι οι αποφάσεις των γενικών συνελεύσεων των συγχωνευμένων εταιριών είναι άκυρες, σύμφωνα με τις σχετικές διατάξεις του ελληνικού δικαίου. Η αίτηση ακύρωσης της συγχώνευσης θα θεωρηθεί απαράδεκτη εφόσον κατατεθεί στο αρμόδιο ελληνικό δικαστήριο αργότερα από έξι μήνες από την ημερομηνία κατά την οποία το Υπουργείο Ανάπτυξης ενέκρινε τη συγχώνευση, ή εφόσον δεν υφίσταται νομική θεμελίωση της ακύρωσης. Εάν το δικαστήριο κηρύξει άκυρη τη συγχώνευση, τότε οι συγχωνευμένες εταιρίες θα αποσυγχωνευτούν και θα επανέλθουν στην προηγούμενη νομική τους μορφή. Τυχόν υποχρεώσεις που αναλήφθηκαν από την Εταιρία, από την ημέρα κατά την οποία έλαβε χώρα η συγχώνευση, θα παραμείνουν σε ισχύ και όλες οι συγχωνευόμενες εταιρίες θα είναι συνυπεύθυνες για τις εν λόγω υποχρεώσεις. Επίσης, η συγχώνευση είναι δυνατό να ακυρωθεί εφόσον διαπιστωθεί ότι παραβιάζει τις σχετικές περί του ανταγωνισμού διατάξεις του ελληνικού δικαίου. Στην περίπτωση αυτή, η Επιτροπή Ανταγωνισμού δικαιούται να επιβάλει πέραν της ακύρωσης και πρόστιμο. Επιπροσθέτως, εάν η συγχώνευση

2 ΠΑΡΑΓΟΝΤΕΣ ΚΙΝΔΥΝΟΥ

ακυρωθεί, το μετοχικό κεφάλαιο της Εταιρίας θα μειωθεί και θα διαμορφωθεί στο ποσό που ήταν πριν τη συγχώνευση. Η ακύρωση της συγχώνευσης θα είχε ουσιαστικές δυσμενείς συνέπειες στις επιχειρηματικές δραστηριότητες, τα λειτουργικά αποτελέσματα, την οικονομική κατάσταση της Εταιρίας καθώς και την παρούσα αύξηση του μετοχικού της κεφαλαίου.

Η επιχειρηματική δραστηριότητα της Εκδότριας εξαρτάται σε μεγάλο βαθμό από την επιτυχημένη διαχείριση του χαρτοφυλακίου, των επενδύσεων και των εξαγορών που διενεργεί.

Μέχρι σήμερα, η επέκταση των δραστηριοτήτων της Εταιρίας σε νέες αγορές και το αυξανόμενο μερίδιο αγοράς στις ήδη υπάρχουσες, έχει επιτευχθεί κυρίως μέσω εξαγορών επιχειρήσεων και επέκτασης σε νέα προϊόντα. Σε σχέση με τις εν λόγω εξαγορές, η Εταιρία πραγματοποιεί συγκεκριμένες επιχειρηματικές υποθέσεις, υπολογισμούς, αξιολογήσεις και προβλέψεις, που ενδέχεται να αποδειχθούν λανθασμένες. Επίσης, τα πλεονεκτήματα και τα οφέλη που προσδοκά η Εταιρία από τις εξαγορές μπορεί να μην υλοποιηθούν ή να μην υλοποιηθούν στο βαθμό που αναμένεται. Η Εταιρία ενδέχεται επίσης να μην είναι σε θέση να εξαγοράσει επιχειρήσεις σε ελκυστικές τιμές, ή μπορεί να μην είναι καν σε θέση να εξαγοράσει κάποια επιχείρηση. Επιπλέον, η διοίκηση της Εταιρίας ενδέχεται να αδυνατεί να ενοποιήσει τις εξαγορασμένες εταιρίες στον Όμιλο ALAPIS εντός του αρχικά προγραμματισμένου κόστους, ή μπορεί να μην είναι καν σε θέση να ενοποιήσει τις εξαγορασμένες εταιρίες και οι αναμενόμενες συνέργιες ενδέχεται να μην επιτευχθούν, ή να μην επιτευχθούν εντός του αρχικά προβλεπόμενου χρονικού πλαισίου. Τέλος, οι προτεινόμενες πωλήσεις (divestitures) επιχειρηματικών δραστηριοτήτων ενδέχεται να μην πραγματοποιηθούν όπως έχει προγραμματιστεί, ή σε κατάλληλες τιμές, ή ενδέχεται ακόμη και να μην πραγματοποιηθούν. Η πραγματοποίηση ενός ή αρκετών από αυτούς τους κινδύνους ενδέχεται να έχει ουσιαστικές δυσμενείς συνέπειες στις επιχειρηματικές δραστηριότητες, την οικονομική κατάσταση και τα λειτουργικά αποτελέσματα της Εταιρίας.

Περαιτέρω, οι αλλαγές στο ρυθμιστικό και νομικό πλαίσιο υπό το οποίο λειτουργεί η Εταιρία, μπορεί να καθυστερήσουν ή και να εμποδίσουν τις εξαγορές ή πωλήσεις που η Εταιρία επιθυμεί να πραγματοποιήσει. Η Εταιρία ίσως να μην είναι σε θέση να επιτύχει τις αποδόσεις που διαφορετικά θα ήταν δυνατό. Αυτό ενδέχεται να έχει ουσιαστικές δυσμενείς συνέπειες στις επιχειρηματικές δραστηριότητες, την οικονομική κατάσταση και τα λειτουργικά αποτελέσματα της Εταιρίας.

Τα pro forma οικονομικά στοιχεία που παρουσιάζονται στο παρόν Ενημερωτικό Δελτίο ενδέχεται να μην αποτελούν ένδειξη της οικονομικής κατάστασης ή των λειτουργικών αποτελεσμάτων της Εταιρίας μετά τη συγχώνευση.

Τα pro forma οικονομικά στοιχεία που περιέχονται στο παρόν Ενημερωτικό Δελτίο έχουν συνταχθεί μόνο για επεξηγηματικούς λόγους, για να παρέχουν πληροφορίες για το πως θα διαμορφώνονταν τα οικονομικά στοιχεία των συγχωνευμένων εταιριών μετά τη συγχώνευση και ενδέχεται, για ορισμένους λόγους, να μην αποτελούν ένδειξη της οικονομικής κατάστασης ή των λειτουργικών αποτελεσμάτων της Εταιρίας όπως θα προκύψει μετά τη συγχώνευση. Για παράδειγμα, τα pro forma οικονομικά στοιχεία προέρχονται από τις ιστορικές οικονομικές καταστάσεις της κάθε μίας εκ των συγχωνευμένων εταιριών και περιλαμβάνουν ορισμένες προσαρμογές και υποθέσεις όσον αφορά την Εταιρία μετά τη συγχώνευση, κατά την 31η Δεκεμβρίου 2006. Οι πραγματικές προσαρμογές που θα τεθούν σε ισχύ μετά την ολοκλήρωση της συγχώνευσης θα εξαρτηθούν από έναν αριθμό παραγόντων, συμπεριλαμβανομένων των αλλαγών στην προβλεπόμενη δίκαιη και εύλογη αξία του καθαρού ενεργητικού και στην ημερομηνία

υπολογισμού για τους σκοπούς του υπολογισμού της δίκαιης και εύλογης αξίας των μετοχών που εκδόθηκαν ως αντάλλαγμα για την πραγματοποίηση της συγχώνευσης. Ως εκ τούτου, οι πραγματικές προσαρμογές ενδέχεται να είναι διαφορετικές από τις προσαρμογές που έγιναν για τη σύνταξη των pro forma ενοποιημένων οικονομικών στοιχείων και οι εν λόγω διαφορές ενδέχεται να είναι ουσιαστικές. Επιπλέον, τα pro forma οικονομικά στοιχεία δεν αντικατοπτρίζουν όλα τα έξοδα που αναμένεται να επιβαρύνουν την Εταιρία σε σχέση με τη συγχώνευση. Για παράδειγμα, ο αντίκτυπος τυχόν προσαυξητικών εξόδων τα οποία επιβαρύνουν την Εταιρία κατά την ενοποίηση των συγχωνευμένων εταιριών, δεν αντικατοπτρίζεται στα εν λόγω pro forma οικονομικά στοιχεία. Επίσης, τα pro forma οικονομικά στοιχεία δεν περιέχουν κατάσταση ταμειακών ροών και, ως εκ τούτου, οι μελέτες και η ανάλυση που παρατίθενται στις ενότητες α) 3.10 «Pro forma χρηματοοικονομικές πληροφορίες για τις χρήσεις 2005 και 2006» και β) 3.11 «Ενοποιημένες χρηματοοικονομικές πληροφορίες για την περίοδο 1.1 -31.03.2007» ενδέχεται να μην είναι ενδεικτικές για τις τάσεις οι οποίες σημειώθηκαν στις επιχειρηματικές δραστηριότητες της Εταιρίας. Ως αποτέλεσμα, η πραγματική οικονομική κατάσταση και τα πραγματικά λειτουργικά αποτελέσματα της Εταιρίας μετά τη συγχώνευση ενδέχεται να μη συμφωνούν με, ούτε να είναι προφανή από, αυτά τα pro forma οικονομικά στοιχεία. Επίσης, οι υποθέσεις που έγιναν κατά τη σύνταξη των pro forma οικονομικών στοιχείων, μπορεί να αποδειχθούν ανακριβείς και η οικονομική κατάσταση ή τα λειτουργικά αποτελέσματα της Εταιρίας μετά τη συγχώνευση, ενδέχεται να επηρεαστούν και από άλλους παράγοντες. Πιθανή επιδείνωση της οικονομικής κατάστασης ή των λειτουργικών αποτελεσμάτων της Εταιρίας μπορεί να προκαλέσει σημαντικές διακυμάνσεις στην τιμή της μετοχής της.

Η παραγωγή πολλών προϊόντων της Εταιρίας είναι εντάσεως κεφαλαίου και το κόστος και η δυνατότητα της χρηματοδότησης ενδέχεται να επηρεάσουν αρνητικά τις επιχειρηματικές δραστηριότητες, την οικονομική κατάσταση και τα λειτουργικά αποτελέσματα.

Η παραγωγή των φαρμακευτικών προϊόντων, των απορρυπαντικών και πολλών άλλων προϊόντων της Εταιρίας είναι εντάσεως κεφαλαίου και, προκειμένου να διατηρήσει την ανταγωνιστική της ισχύ και να επεκτείνει το χαρτοφυλάκιο των προϊόντων της, η Εταιρία, ενδέχεται να χρειαστεί να επιβαρυνθεί με σημαντικές κεφαλαιακές δαπάνες ώστε να διατηρεί, να εκσυγχρονίζει και να επεκτείνει τις εργασίες, τις μονάδες παραγωγής και τον εξοπλισμό παραγωγής της. Η Εταιρία ωστόσο, ενδέχεται να μην επιτύχει επαρκείς ταμειακές ροές από τις εργασίες της, για τη χρηματοδότηση των μελλοντικών κεφαλαιακών δαπανών. Στην περίπτωση αυτή, μπορεί να μην υπάρχει διαθέσιμη πρόσθετη χρηματοδότηση για την Εταιρία ή ακόμη και εάν υπάρχει, να μην είναι δυνατό να αποκτηθεί με όρους εμπορικά αποδεκτούς από την Εταιρία. Η αύξηση των επιτοκίων ενδέχεται να εκθέσει την Εταιρία σε αυξημένο κόστος χρηματοδότησης, με αποτέλεσμα να αποτύχει να αποκτήσει τα απαιτούμενα κεφάλαια και να καθυστερήσει, ή ακόμη και να αποτρέψει την ολοκλήρωση μελλοντικών κεφαλαιακών έργων. Κάθε ένας από αυτούς τους παράγοντες μπορεί να έχει ουσιαστικές δυσμενείς συνέπειες για τις επιχειρηματικές δραστηριότητες, την οικονομική κατάσταση και τα αποτελέσματα των εργασιών της Εταιρίας.

Εάν η Εταιρία απολέσει μακροπρόθεσμες συμβάσεις συνεργασίας με κύριες πολυεθνικές εταιρίες - πελάτες, ενδέχεται να υπάρξουν ουσιαστικές δυσμενείς συνέπειες για τις επιχειρηματικές δραστηριότητες, την οικονομική κατάσταση και τα λειτουργικά αποτελέσματά της.

Η Εταιρία έχει συνάψει μακροπρόθεσμες συμβάσεις συνεργασίας με πολυεθνικές εταιρίες, συμπεριλαμβανομένων των Henkel, Unilever, Ecolab, Sara Lee, Bayer και Colgate Palmolive. Ωστόσο, δεν μπορεί να παρασχεθεί καμία διαβεβαίωση ότι, αφού λήξουν οι τρέχουσες συμβάσεις, η Εταιρία θα είναι σε θέση να

2 ΠΑΡΑΓΟΝΤΕΣ ΚΙΝΔΥΝΟΥ

επαναδιαπραγματευτεί, ή να συνάψει νέες συμβάσεις παραγωγής με όρους επωφελείς γι' αυτή. Επιπλέον, σε περίπτωση που ένας εκ των υφιστάμενων πολυεθνικών εταιριών - πελατών συγχωνευθεί με άλλη πολυεθνική η οποία δεν είναι πελάτης της Εταιρίας, τότε ενδέχεται η Εκδότρια να μην είναι σε θέση να ανανεώσει την υπάρχουσα σύμβασή της ούτε να συνάψει νέα σύμβαση με το νέο αυτό νομικό πρόσωπο. Εάν η Εταιρία απολέσει τις συμβάσεις της με τις κύριες πολυεθνικές εταιρίες - πελάτες της, μπορεί να υπάρξουν ουσιαστικές δυσμενείς συνέπειες για τις επιχειρηματικές δραστηριότητες, την οικονομική κατάσταση και τα λειτουργικά αποτελέσματα της Εταιρίας.

Υφίστανται συμβάσεις της Εταιρίας που περιέχουν όρους καταγγελίας σε περίπτωση μεταβολής του ελέγχου της.

Ο βασικός μέτοχος της Εταιρίας κ. Λαυρέντιος Λαυρεντιάδης κατά την από 18.06.2007 Έκτακτη Γενική Συνέλευση των μετόχων της, ανακοίνωσε ότι μετά την παρούσα αύξηση του μετοχικού κεφαλαίου, το ποσοστό συμμετοχής του ενδέχεται να κατέλθει στο 20% του μετοχικού κεφαλαίου της Εταιρίας. Την 25.06.2007, ο κ. Λαυρέντιος Λαυρεντιάδης προέβη σε πώληση 19.600.000 μετοχών της Εταιρίας, έναντι του ποσού των € 150.920.000 μέσω ιδιωτικής τοποθέτησης σε ξένους θεσμικούς επενδυτές, μειώνοντας το ποσοστό συμμετοχής του κατά 11,99%, ήτοι από 52,58% σε 40,59%.

Η Εταιρία αποτελεί συμβαλλόμενο μέρος σε έναν αριθμό συμβάσεων χρηματοοικονομικών, εμπορικών και χρηματοδοτικών μισθώσεων στις οποίες εμπεριέχονται όροι καταγγελίας που επιτρέπουν στον αντι-συμβαλλόμενο να τις καταγγείλει σε περίπτωση μεταβολής στον έλεγχο της Εταιρίας.

Στη συνέχεια παρατίθενται συμβάσεις που εμπεριέχουν τέτοιου είδους όρους καταγγελίας και οι οποίες θίγονται από τις ανωτέρω μεταβολές του ποσοστού συμμετοχής του κ. Λαυρέντιου Λαυρεντιάδη.

Χρηματοδοτικές Συμβάσεις και Συμβάσεις Χρηματοδοτικής Μίσθωσης

- αλληλόχρεος λογαριασμός μεταξύ ΤΡΑΠΕΖΑ PROBANK ΑΕ και ΕΒΙΚ ΑΕ
- αλληλόχρεος λογαριασμός μεταξύ ΤΡΑΠΕΖΑ MILLENNIUM BANK ΑΕ και ΛΑΜΔΑ ΝΤΙΤΕΡΤΖΕΝΤ ΑΒΕΕ
- αλληλόχρεος λογαριασμός μεταξύ ASPIS BANK ΑΤΕ και ΕΒΙΚ ΑΕ
- ομολογιακό δάνειο μεταξύ ΛΑΜΔΑ ΝΤΙΤΕΡΤΖΕΝΤ ΑΒΕΕ και ΕΛΛΗΝΙΚΗ ΤΡΑΠΕΖΑ
- ομολογιακό δάνειο μεταξύ ΟΜΙΚΡΟΝ MEDICAL SA και ΤΡΑΠΕΖΑ ΕFG EUROBANK ERGASIAS ΑΕ
- ομολογιακό δάνειο μεταξύ REMEK ΦΑΡΜΑΚΕΥΤΙΚΑ ΑΒΕΕ και ΤΡΑΠΕΖΑ ΕFG EUROBANK ERGASIAS ΑΕ
- ομολογιακό μεταξύ ΕΒΙΚ ΑΕ, ΤΡΑΠΕΖΑ ΠΕΙΡΑΙΩΣ, ΕΜΠΟΡΙΚΗ ΤΡΑΠΕΖΑ ΤΗΣ ΕΛΛΑΔΑΣ ΑΕ και ΤΡΑΠΕΖΑ ΕFG EUROBANK ERGASIAS ΑΕ
- χρηματοδοτική μίσθωση μεταξύ VETERIN ΑΒΕΕ, ΕΘΝΙΚΗ ΛΗΖΙΝΓΚ ΑΝΩΝΥΜΟΣ ΕΤΑΙΡΙΑ ΧΡΗΜΑΤΟΔΟΤΙΚΩΝ ΜΙΣΘΩΣΕΩΝ και ΕΜΠΟΡΙΚΗ LEASING ΕΤΑΙΡΙΑ ΧΡΗΜΑΤΟΔΟΤΙΚΩΝ ΜΙΣΘΩΣΕΩΝ
- χρηματοδοτική μίσθωση μεταξύ REMEK ΦΑΡΜΑΚΕΥΤΙΚΑ ΑΒΕΕ και ΕFG EUROBANK ΧΡΗΜΑΤΟΔΟΤΙΚΕΣ ΜΙΣΘΩΣΕΙΣ ΑΕ
- χρηματοδοτική μίσθωση μεταξύ ΟΜΙΚΡΟΝ MEDICAL SA και ΠΕΙΡΑΙΩΣ ΧΡΗΜΑΤΟΔΟΤΙΚΕΣ ΜΙΣΘΩΣΕΙΣ ΑΕ

Εμπορικές Συμβάσεις

- συμφωνία μεταξύ HENKEL και ΛΑΜΔΑ ΝΤΙΤΕΡΤΖΕΝΤ ΑΒΕΕ
- συμφωνία μεταξύ UNILEVER και ΛΑΜΔΑ ΝΤΙΤΕΡΤΖΕΝΤ ΑΒΕΕ
- συμφωνία συνεργασίας μεταξύ ΜΑΚΡΟ CASH & CARRY και ΛΑΜΔΑ ΝΤΙΤΕΡΤΖΕΝΤ ΑΒΕΕ
- σύμβαση παραγωγής μεταξύ Γ.Π. ΜΙΧΑΗΛΙΔΗΣ και ΥΙΟΙ ΕΠΕ και ΛΑΜΔΑ ΝΤΙΤΕΡΤΖΕΝΤ ΑΒΕΕ
- σύμβαση διανομής μεταξύ MEDICULT και ΟΜΙΚΡΟΝ MEDICAL SA
- σύμβαση διανομής μεταξύ GAMBRO BCT EUROPE και ΟΜΙΚΡΟΝ MEDICAL SA
- σύμβαση διανομής μεταξύ TERUMO, ΟΜΙΚΡΟΝ MEDICAL SA και OME EXPOMED
- σύμβαση διανομής μεταξύ GIVEN IMAGING LTD και ΟΜΙΚΡΟΝ MEDICAL SA
- σύμβαση διανομής μεταξύ ALPHARMA και REMEK ΦΑΡΜΑΚΕΥΤΙΚΑ ΑΒΕΕ
- σύμβαση διανομής μεταξύ MADAUS AG και REMEK ΦΑΡΜΑΚΕΥΤΙΚΑ ΑΒΕΕ
- σύμβαση παραγωγής και προμήθειας μεταξύ PFIZER HELLAS και VETERIN ΑΒΕΕ
- σύμβαση διανομής μεταξύ PFIZER HELLAS και VETERIN ΑΒΕΕ

Η Εταιρία προτίθεται να διαθέσει μέρος των αντληθέντων κεφαλαίων που θα προκύψουν από την παρούσα αύξηση του μετοχικού κεφαλαίου για την αποπληρωμή των ανωτέρω χρηματοδοτικών συμβάσεων και των συμβάσεων χρηματοδοτικής μίσθωσης. Η Εταιρία βρίσκεται σε διαδικασία αναζήτησης τρόπου αποποίησης των όρων καταγγελίας, σχετικά με τη μεταβολή του ελέγχου της, οι οποίοι περιλαμβάνονται στις ανωτέρω εμπορικές συμβάσεις. Αν και η Εταιρία εκτιμά ότι μπορεί να εξασφαλίσει ρήτρες αποποίησης των εν λόγω όρων καταγγελίας ή να τροποποιήσει τις παραπάνω συμβάσεις με όρους αποδεκτούς γι' αυτή, οποιαδήποτε αδυναμία να εξασφαλίσει τα ανωτέρω για μία ή περισσότερες συμβάσεις ενδέχεται να έχει ουσιαστικές δυσμενείς συνέπειες στις επιχειρηματικές δραστηριότητες, την οικονομική κατάσταση και τα λειτουργικά αποτελέσματα της Εταιρίας.

Οι αλλαγές στις πολιτικές των πελατών λιανικού εμπορίου της Εταιρίας και η αυξανόμενη εξάρτηση από κύρια καταστήματα λιανικής πώλησης μπορεί να επηρεάσουν δυσμενώς ορισμένες από τις επιχειρηματικές δραστηριότητες της Εταιρίας.

Ορισμένα από τα προϊόντα της Εταιρίας που πωλούνται υπό τη δική της ετικέτα, όπως τα βιολογικά προϊόντα και τα προϊόντα κτηνιατρικής χρήσης, πωλούνται σε μια εξαιρετικά ανταγωνιστική αγορά η οποία χαρακτηρίζεται από αυξημένη συγκέντρωση εμπορίου και μια αυξανόμενη παρουσία των μεγάλων και εκπαιδευτικών καταστημάτων λιανικής πώλησης. Με την αυξανόμενη τάση προς την ενοποίηση του λιανικού εμπορίου, ιδιαίτερα στις αναπτυγμένες ευρωπαϊκές αγορές, η Εταιρία εξαρτάται ολοένα και περισσότερο από καταστήματα λιανικής πώλησης και ορισμένα από αυτά τα καταστήματα λιανικής πώλησης, συμπεριλαμβανομένων των μεγάλων καταστημάτων, μπορεί να έχουν μεγαλύτερη διαπραγματευτική ισχύ από την Εταιρία. Τα καταστήματα αυτά ενδέχεται να χρησιμοποιήσουν αυτή την ισχύ για να ζητήσουν υψηλότερες εκπτώσεις χονδρικής, επιχορηγήσεις ή αμοιβές για την εισαγωγή νέων προϊόντων (slotting), γεγονός που μπορεί να οδηγήσει σε μείωση των πωλήσεων ή της κερδοφορίας για την Εταιρία. Η Εταιρία μπορεί επίσης να επηρεαστεί αρνητικά από αλλαγές στις πολιτικές των πελατών λιανικού εμπορίου, όπως η εκποίηση αποθέματος (de-stocking), οι περιορισμοί στην πρόσβαση στα ράφια, η διαγραφή των προϊόντων από τον κατάλογο και άλλες ενέργειες.

2 ΠΑΡΑΓΟΝΤΕΣ ΚΙΝΔΥΝΟΥ

Πίεση στις τιμές και σημαντικές καθυστερήσεις στις εξοφλήσεις λογαριασμών από πελάτες του τομέα ανθρώπινης υγείας.

Στην ελληνική αγορά των φαρμακευτικών προϊόντων, το ελληνικό κράτος, μέσω του Υπουργείου Υγείας και του Υπουργείου Ανάπτυξης, παρεμβαίνει άμεσα στη ρύθμιση των τιμών των φαρμακευτικών προϊόντων. Επιπλέον, οι κύριοι αγοραστές φαρμακευτικών προϊόντων (είτε πρόκειται για κρατικούς οργανισμούς, είτε για παρόχους ιδιωτικής υγειονομικής περίθαλψης) έχουν την οικονομική ισχύ να ασκούν σημαντική πίεση στις τιμές. Οι έλεγχοι των τιμών περιορίζουν τα οικονομικά οφέλη από την ανάπτυξη σε αυτόν τον τομέα, καθώς και τη δυνατότητα να λανσάρονται νέα προϊόντα. Η Εταιρία αναμένει ότι οι έλεγχοι στις τιμές και οι πιέσεις στην τιμολόγηση θα αυξηθούν, ή θα παραμείνουν αμετάβλητες. Τυχόν αύξηση των ελέγχων των τιμών και των πιέσεων στην τιμολόγηση, μπορεί να περιορίσει ή να αποτρέψει την αναμενόμενη οικονομική ανάπτυξη της Εταιρίας από τα επηρεαζόμενα προϊόντα ή ενδέχεται να έχει ουσιαστικές δυσμενείς συνέπειες στις επιχειρηματικές δραστηριότητες, την οικονομική κατάσταση και τα λειτουργικά αποτελέσματα της Εταιρίας.

Οι σημαντικότεροι πελάτες της Εκδότριας στον κλάδο των φαρμακευτικών προϊόντων είναι κρατικά νοσοκομεία, τα οποία συχνά καθυστερούν να εξοφλήσουν τα χρεωστικά τους υπόλοιπα στους προμηθευτές φαρμάκων και ιατρικού εξοπλισμού. Όσο η Εταιρία επεκτείνεται στον τομέα της ανθρώπινης υγείας, τα έσοδα της από τον τομέα αυτόν αναμένεται να αυξάνουν. Ως εκ τούτου, τυχόν σημαντικές καθυστερήσεις στην εξόφληση υπολοίπων από τους βασικούς πελάτες του τομέα, αναμένεται να έχουν επιπτώσεις στη ρευστότητα, στις επιχειρηματικές δραστηριότητες, την οικονομική κατάσταση και τα λειτουργικά αποτελέσματα της Εταιρίας.

Ο Εκτελεστικός Πρόεδρος της Εταιρίας είναι επίσης ο βασικός μέτοχός της και έχει τη δυνατότητα να ασκεί σημαντική επιρροή στην Εταιρία και τα συμφέροντά του ενδέχεται να έρχονται σε αντίθεση με τα συμφέροντα άλλων μετόχων της Εταιρίας.

Ο Εκτελεστικός Πρόεδρος του Διοικητικού Συμβουλίου της Εταιρίας, κ. Λαυρέντης Λαυρεντιάδης, προτίθεται να κατέχει τουλάχιστον το 20% του μετοχικού κεφαλαίου της Εταιρίας μετά την παρούσα αύξηση του μετοχικού κεφαλαίου. Επιπλέον, ο κ. Λαυρεντιάδης είναι βασικός μέτοχος, Πρόεδρος του Διοικητικού Συμβουλίου και Διευθύνων Σύμβουλος της εταιρίας «Νεοχημική Λαυρεντιάδης Α.Β.Ε.Ε.», η οποία είναι ο κύριος προμηθευτής του τομέα απορρυπαντικών και καλλυντικών της Εταιρίας. Ως αποτέλεσμα της συμμετοχής του, ο κ. Λαυρεντιάδης έχει τη δυνατότητα να ασκεί σημαντική επιρροή στην Εταιρία και σε συγκεκριμένες αποφάσεις που απαιτούν την έγκριση των μετόχων, συμπεριλαμβανομένων, ενδεικτικά αλλά όχι περιοριστικά, της αύξησης ή μείωσης του μετοχικού κεφαλαίου της Εταιρίας, της εκλογής των μελών του διοικητικού συμβουλίου, της μερισματικής πολιτικής, του διορισμού της διοίκησης και άλλων αποφάσεων όσον αφορά την πολιτική της Εταιρίας. Τα συμφέροντα του βασικού μετόχου της Εταιρίας μπορεί να έρθουν σε αντίθεση με το συμφέρον των υπόλοιπων μετόχων της.

Εάν η Εταιρία απολέσει καίριο για τη λειτουργία της προσωπικό ή δεν είναι σε θέση να προσλάβει επιπλέον προσωπικό που διαθέτει τα απαιτούμενα προσόντα, οι επιχειρηματικές της δραστηριότητες ενδέχεται να επηρεαστούν δυσμενώς διότι μπορεί να μην είναι σε θέση να εκτελέσει την επιχειρηματική στρατηγική της.

Η επιτυχία της Εταιρίας εξαρτάται, εν μέρει, από τις υπηρεσίες, του, υψηλής κατάρτισης προσωπικού της, που ενέχεται στη διαχείριση, στην έρευνα, στην παραγωγή και στη διανομή και, ειδικότερα, από τις προ-

σπάθειες και τις ικανότητες της ομάδας των ανώτερων διοικητικών στελεχών της. Παρόλο που η Εταιρία πιστεύει ότι διαθέτει επαρκές προσωπικό σε κρίσιμες θέσεις, δεν μπορεί να διασφαλίσει ότι θα είναι σε θέση να διατηρήσει το εν λόγω προσωπικό υπό αποδεκτούς όρους και γενικά ότι θα είναι σε θέση να το διατηρήσει. Εάν η Εταιρία απολέσει τις υπηρεσίες οποιουδήποτε μέλους της ομάδας των ανώτερων διοικητικών στελεχών της, ενδέχεται να μην είναι σε θέση να προσλάβει αντικαταστάτες με το ίδιο επίπεδο εμπειρίας και γνώσεων στους τομείς δραστηριότητάς της, χαρακτηριστικά απαραίτητα για την εκτέλεση της επιχειρηματικής της στρατηγικής, γεγονός που, με τη σειρά του, ενδέχεται να έχει ουσιαστικές δυσμενείς συνέπειες στις επιχειρηματικές δραστηριότητες, την οικονομική κατάσταση και τα λειτουργικά αποτελέσματα της Εταιρίας.

Συγκέντρωση συμβάσεων προμηθευτή.

Τα αποτελέσματα συγκεκριμένων επιχειρηματικών δραστηριοτήτων της Εταιρίας εξαρτώνται από μακροπρόθεσμες ή ανανεώσιμες συμβάσεις για την προμήθεια υλικών ή προϊόντων. Για παράδειγμα, ο κύριος προμηθευτής του τομέα απορρυπαντικών και καλλυντικών της Εταιρίας είναι η εταιρία Νεοχημική Α.Β. Λαυρεντιάδης Α.Β.Ε.Ε. Εάν λυθεί αυτή η σύμβαση, η Εταιρία δε δύναται να διαβεβαιώσει ότι θα διαπραγματευτεί επιτυχώς ένα νέο διακανονισμό προμηθειών, υπό ευνοϊκούς για την Εταιρία όρους ή έγκαιρα, ώστε να διασφαλιστεί ότι δεν θα υπάρξει αναστάτωση στην παραγωγή. Επιπλέον, η Εταιρία δεν μπορεί να παράσχει οποιαδήποτε διαβεβαίωση ότι θα είναι σε θέση να ανανεώσει ή να αντικαταστήσει άλλες συμβάσεις προμηθειών με όρους αποδεκτούς από αυτή.

Οι επιχειρηματικές δραστηριότητες της Εταιρίας υπόκεινται σε κυβερνητικές - κανονιστικές ρυθμίσεις και ενδέχεται να επηρεαστούν δυσμενώς από μελλοντικές κυβερνητικές - κανονιστικές ρυθμίσεις.

Για να λάβει έγκριση από τις ρυθμιστικές αρχές για τα προϊόντα και τις εγκαταστάσεις της, η Εταιρία πρέπει, μεταξύ άλλων, να καταδείξει στην αρμόδια αρχή ότι το προϊόν είναι ασφαλές και αποτελεσματικό για τις προβλεπόμενες χρήσεις του και ότι είναι ικανή να κατασκευάζει, να αποθηκεύει και να παρακολουθεί την ασφάλεια του προϊόντος σύμφωνα με τους ισχύοντες κανονισμούς. Η διαδικασία λήψης εγκρίσεων μπορεί να είναι δαπανηρή, χρονοβόρα, και να υπόκειται σε μη αναμενόμενες και σημαντικές καθυστερήσεις. Οποιαδήποτε καθυστέρηση στη λήψη αυτών των εγκρίσεων, ή τυχόν αποτυχία λήψης ή διατήρησής τους, ενδέχεται να επηρεάσει δυσμενώς την ικανότητα της Εταιρίας να λανσάρει νέα προϊόντα και να καταγράψει πωλήσεις από τα προϊόντα αυτά.

Οι ρυθμιστικοί φορείς μπορεί ανα πάσα στιγμή να επαναξιολογήσουν την ασφάλεια και την αποτελεσματικότητα των προϊόντων και των εγκαταστάσεων παραγωγής της Εταιρίας, βάσει νέας επιστημονικής γνώσης ή άλλων παραγόντων. Αυτές οι εκ νέου αξιολογήσεις, εφόσον έχουν εφαρμογή στην παραγωγή της Εταιρίας, ενδέχεται να έχουν ως αποτέλεσμα την τροποποίηση ή την απόσυρση των υπάρχουσων αδειών ή εγκρίσεων, γεγονός που με τη σειρά του, μπορεί να οδηγήσει σε απώλεια εσόδων, ή κερδών, και μπορεί επίσης να αποτελέσει κίνητρο για τρίτα πρόσωπα, για την έγερση αγωγών κατά της Εταιρίας.

Η Εταιρία αντιμετωπίζει τον κίνδυνο έκθεσης σε αξιώσεις αποζημίωσης λόγω ευθύνης για το προϊόν και αρνητικής δημοσιότητας.

Η συσκευασία, προώθηση, διανομή και πώληση τροφίμων, φαρμακευτικών προϊόντων κτηνιατρικής και ανθρώπινης χρήσης, καθώς και η παραγωγή τροφίμων και φαρμακευτικών προϊόντων κτηνιατρικής και

2 ΠΑΡΑΓΟΝΤΕΣ ΚΙΝΔΥΝΟΥ

ανθρώπινης χρήσης υπό ιδιωτικές εμπορικές ονομασίες, περιέχουν τον εγγενή κίνδυνο αξίωσης αποζημίωσης λόγω ευθύνης για το προϊόν, ανάκλησης του προϊόντος και επακόλουθης αρνητικής δημοσιότητας. Τα εν λόγω προϊόντα ενδέχεται να περιέχουν μολυσματικές ουσίες και μπορεί να διανεμηθούν ακουσίως από την Εταιρία. Αυτές οι μολυσματικές ουσίες μπορεί, σε ορισμένες περιπτώσεις, να προκαλέσουν ασθένεια, τραυματισμό ή και θάνατο. Ακόμη και η ακούσια αποστολή μολυσμένων προϊόντων, αποτελεί παράβαση του νόμου και μπορεί να οδηγήσει σε αυξημένο κίνδυνο έκθεσης σε αξιώσεις αποζημίωσης λόγω ευθύνης για το προϊόν. Επιπλέον, ορισμένα από τα προϊόντα της Εταιρίας χρησιμοποιούνται σε εγκαταστάσεις παραγωγής χημικών, νοσοκομεία, ιατρεία και αλλού όπου ενδέχεται να προκύψουν τραυματισμοί ή υλικές ζημιές. Παρόλο που η Εταιρία τηρεί αυστηρά πρότυπα ποιότητας, κατά τη διάρκεια της παραγωγής, της αποθήκευσης και της μεταφοράς, τα προϊόντα ενδέχεται να υποστούν δυσμενείς επιδράσεις από υγρασία, σκόνη, οσμές, έντομα, μούχλα ή άλλες ουσίες (οργανικές ή ανόργανες), ή από υπερβολική θερμοκρασία. Ιστορικά, δεν έχουν εγερθεί αξιώσεις αποζημίωσης λόγω ευθύνης για το προϊόν κατά της Εταιρίας και δεν υπάρχει καμία τέτοια εκκρεμούσα αξίωση αποζημίωσης επί του παρόντος. Βεβαία δεν δύναται να υπάρξει καμία διαβεβαίωση ότι δεν θα προκύψουν διεκδικήσεις για αξιώσεις αποζημίωσης κατά της Εταιρίας, ή κατά των προμηθευτών ή των πελατών της, ή ότι η Εταιρία δεν θα υποχρεωθεί να διενεργήσει μια τέτοια ανάκληση στο μέλλον. Τυχόν ελαττώματα στα προϊόντα της ή στα προϊόντα που παράγει η Εταιρία για λογαριασμό τρίτων, μπορεί να προκαλέσουν αξιώσεις αποζημίωσης από πελάτες. Για την αντίκρουση των εν λόγω αξιώσεων, ενδέχεται να πραγματοποιηθούν σημαντικά έξοδα και να προκύψει αρνητική δημοσιότητα. Τυχόν ανακλήσεις προϊόντων μπορεί να επιδράσουν δυσμενώς στις επιχειρηματικές δραστηριότητες, στην οικονομική κατάσταση και στα λειτουργικά αποτελέσματα της Εταιρίας. Επιπλέον, ακόμη και στην περίπτωση που μια αξίωση αποζημίωσης λόγω ευθύνης για το προϊόν δεν είναι επιτυχής ή δεν ασκηθεί πλήρως, η αρνητική δημοσιότητα που περιβάλλει κάθε ισχυρισμό ότι τα προϊόντα, που πουλά η Εταιρία ή παράγει για τρίτους, έχουν προκαλέσει ασθένεια ή τραυματισμό ενδέχεται να έχει ουσιαστικές δυσμενείς συνέπειες για τη φήμη της Εταιρίας σε σχέση με τους υπάρχοντες και υποψήφιους πελάτες, καθώς και για τις επιχειρηματικές δραστηριότητες, την οικονομική κατάσταση και τα λειτουργικά της αποτελέσματα.

Κίνδυνοι λειτουργίας στις εγκαταστάσεις παραγωγής.

Οι εγκαταστάσεις παραγωγής της Εταιρίας υπόκεινται σε κινδύνους που σχετίζονται με την παραγωγή, το χειρισμό, την αποθήκευση και τη μεταφορά χημικών υλικών και προϊόντων. Στους εν λόγω κινδύνους συμπεριλαμβάνονται διαρροές, εκρήξεις, πυρκαγιές, δυσμενείς καιρικές συνθήκες και φυσικές καταστροφές, μηχανικές βλάβες, απρόοπτη διακοπή της λειτουργίας, διακοπές στις μεταφορές, διασπορά χημικών, διαρροή ή εκπομπή τοξικών ή άλλων επικίνδυνων ουσιών, διαρροές από δεξαμενές αποθήκευσης καθώς και άλλους περιβαλλοντικούς κινδύνους. Η Εταιρία έχει εφαρμόσει και εγκαταστήσει διάφορα συστήματα διαχείρισης, μηχανολογικούς ελέγχους και διαδικασίες σε όλες τις εγκαταστάσεις παραγωγής της, έτσι ώστε να ελαχιστοποιήσει τους κινδύνους αυτούς. Η Εταιρία ασφαλίζει τις εγκαταστάσεις της ώστε να διαθέτει προστασία από ένα φάσμα κινδύνων. Ωστόσο, αυτοί οι δυνητικοί κίνδυνοι υφίστανται και ενδέχεται να προκαλέσουν τραυματισμούς και απώλεια ζωής, σοβαρή ζημιά σε εξοπλισμό ή καταστροφή αυτού, σοβαρές υλικές ζημιές ή καταστροφή περιουσιακών στοιχείων, καθώς και καταστροφή περιβαλλοντικών και φυσικών πόρων. Επίσης ενδέχεται να έχουν ως αποτέλεσμα τη διακοπή των εργασιών (ή παρατεταμένες διακοπές στη λειτουργία) και την επιβολή αστικών ή και ποινικών κυρώσεων των οποίων η φύση, ο χρόνος επιβολής τους και η αυστηρότητα δεν μπορούν να προβλεφθούν, ή λόγω των οποίων μπορεί να υπάρξει έκθεση σε κινδύνους για τους οποίους η Εταιρία δεν είναι ασφαλισμένη.

Περαιτέρω, κάθε διακοπή της παραγωγής στις κύριες παραγωγικές εγκαταστάσεις της Εταιρίας ενδέχεται να μειώσει τη δυνατότητά της να παράγει και να διακινεί προϊόντα έγκαιρα, γεγονός που μπορεί να έχει ουσιαστικές δυσμενείς συνέπειες στις επιχειρηματικές δραστηριότητες, την οικονομική κατάσταση και τα λειτουργικά της αποτελέσματα.

Θέματα που σχετίζονται με το περιβάλλον την υγιεινή και την ασφάλεια, ενδέχεται να υποχρεώσουν την Εταιρία σε σημαντικές δαπάνες και μεταβολές στη λειτουργία της.

Στο πλαίσιο της λειτουργίας της η Εταιρία χρησιμοποιεί, επεξεργάζεται, αποθηκεύει, μεταφέρει, διαχειρίζεται και απορρίπτει επικίνδυνα για τον άνθρωπο και τα ζώα υλικά. Το γεγονός αυτό, έχει ως αποτέλεσμα, η Εταιρία να υπόκειται σε εκτενείς και συχνά μεταβαλλόμενες περιβαλλοντικές και άλλες ρυθμιστικές απαιτήσεις, μεταξύ των οποίων νόμοι και κανονισμοί περί υγιεινής και ασφάλειας που αφορούν σε εκπομπές ρύπων, διαρροές σε χερσαίο έδαφος και στα ύδατα, καθώς και σε θέματα δημιουργίας, διαχείρισης, επεξεργασίας και απόρριψης χημικών ουσιών ή ακόμη και σε ζητήματα σχετικά με την έκθεση σε αυτές. Η δραστηριότητα της Εταιρίας την εκθέτει επίσης στον κίνδυνο έγερσης αξιώσεων για περιβαλλοντική αποκατάσταση ή για έκθεση σε επικίνδυνες ουσίες. Οι εγκαταστάσεις της Εταιρίας απαιτούν συνήθως άδειες λειτουργίας οι οποίες υπόκεινται σε επανεξέταση και, σε ορισμένες περιπτώσεις, ανάκληση. Για τη συμμόρφωση με τους περιβαλλοντικούς νόμους και κανονισμούς, η Εταιρία ενδέχεται να πρέπει να πραγματοποιήσει σημαντικές τροποποιήσεις στις εγκαταστάσεις ή στη λειτουργία, με σημαντικό κόστος. Οι περιβαλλοντικοί νόμοι και κανονισμοί είναι πολύπλοκοι, και τόσο οι νόμοι και κανονισμοί όσο και η ερμηνεία αυτών αλλάζουν συχνά και τείνουν να γίνονται αυστηρότεροι με την πάροδο του χρόνου. Δεν μπορεί να δοθεί καμία διαβεβαίωση ότι η Εταιρία είναι, η θα είναι ανά πάσα στιγμή, σε συμμόρφωση με όλες αυτές τις απαιτήσεις και ότι η επίλυση αυτών των περιβαλλοντικών ζητημάτων δεν θα έχει ουσιαστικές δυσμενείς συνέπειες για τις επιχειρηματικές δραστηριότητες, την οικονομική κατάσταση και τα λειτουργικά της αποτελέσματα. Η απώλεια αδειών λειτουργίας ή αδειών για τις κύριες εγκαταστάσεις λειτουργίας της Εταιρίας μπορεί να οδηγήσει σε διακοπή ή αναστολή των εργασιών της, γεγονός που ενδέχεται να έχει ουσιαστικές δυσμενείς συνέπειες στην παραγωγικότητα και την κερδοφορία μιας συγκεκριμένης παραγωγικής εγκατάστασης, καθώς και στις επιχειρηματικές δραστηριότητες, την οικονομική κατάσταση και τα λειτουργικά αποτελέσματα της Εταιρίας.

Η αύξηση του ενεργειακού κόστους ενδέχεται να επηρεάσει δυσμενώς την κερδοφορία της Εταιρίας.

Το ενεργειακό κόστος υπόκειται σε ευρείες διακυμάνσεις τιμών. Οι αυξήσεις του ενεργειακού κόστους μπορεί να επηρεάσουν δυσμενώς την κερδοφορία της Εταιρίας, εάν αυτή δεν είναι σε θέση να μετακυλήσει τυχόν υψηλότερο κόστος με τη μορφή αύξησης των τιμών, ή δεν είναι σε θέση να επιτύχει αποτελεσματικό κόστος παραγωγής, διαχειριστικής υποστήριξης (logistics) και διανομής.

Η αδυναμία της Εταιρίας να επιδοθεί σε επιτυχή ανταγωνισμό ενδέχεται να μειώσει τα αποτελέσματα εκμετάλλευσης.

Οι επιχειρηματικές δραστηριότητες της Εταιρίας διενεργούνται σε ανταγωνιστικούς κλάδους. Οι ενέργειες των ανταγωνιστών της Εταιρίας, ενδέχεται να μειώσουν την κερδοφορία και τα μερίδια αγοράς της και ως εκ τούτου να επηρεάσουν την οικονομική θέση της Εταιρίας. Σε ορισμένους τομείς, όπως η παραγωγή απορρυπαντικών ιδιωτικής ετικέτας, η Εταιρία ανταγωνίζεται κυρίως στη βάση της τιμής, της ποιότη-

2 ΠΑΡΑΓΟΝΤΕΣ ΚΙΝΔΥΝΟΥ

τας των προϊόντων της και της αξιοπιστίας της προσφοράς. Οι σημαντικές καινοτομίες προϊόντος, η τεχνολογική πρόοδος, ή η όξυνση του ανταγωνισμού των τιμών από τρέχοντες ή μελλοντικούς ανταγωνιστές, μπορεί να επηρεάσουν αρνητικά τις επιχειρηματικές δραστηριότητες, την οικονομική κατάσταση και τα λειτουργικά αποτελέσματα της Εταιρίας.

Τα προϊόντα της Εταιρίας ενδέχεται να παραβιάζουν δικαιώματα πνευματικής ιδιοκτησίας τρίτων, γεγονός που μπορεί να έχει ως αποτέλεσμα η Εταιρία να επιβαρυνθεί με μη αναμενόμενα έξοδα, ή να μην της επιτραπεί να πουλά τα προϊόντα της.

Παρόλο που η πολιτική και ο σκοπός της Εταιρίας είναι να μην παραβιάζει έγκυρα διπλώματα ευρεσιτεχνίας, οι διεργασίες και τα προϊόντα της μπορεί μελλοντικά να παραβιάσουν ακουσίως εκδοθέντα διπλώματα ευρεσιτεχνίας ή άλλα πνευματικά δικαιώματα τρίτων. Για παράδειγμα, τα προϊόντα που παράγει η Εταιρία με τη δική της επωνυμία προϊόντος και για λογαριασμό των πελατών της, ή η τεχνολογία που χρησιμοποιεί κατά την παραγωγή των εν λόγω προϊόντων, μπορεί ακουσίως να υπόκεινται σε υποβληθείσες αιτήσεις από τρίτα μέρη, για δίπλωμα ευρεσιτεχνίας που καλύπτουν τα εν λόγω προϊόντα, ή τεχνολογία. Εάν στη συνέχεια εκδοθούν διπλώματα ευρεσιτεχνίας βάσει των αιτήσεων αυτών, ή εάν υπάρχουν ήδη διπλώματα ευρεσιτεχνίας που καλύπτουν τα εν λόγω προϊόντα, ή τεχνολογία, η Εταιρία ενδέχεται να θεωρηθεί υπεύθυνη για παραβίαση. Οι δίκες για δικαιώματα πνευματικής ιδιοκτησίας είναι δαπανηρές και χρονοβόρες, ανεξάρτητα από την ουσία οποιασδήποτε αξίωσης και μπορεί να εκτρέψουν την προσοχή της διοίκησης της Εταιρίας από τις επιχειρηματικές της δραστηριότητες. Εάν η Εταιρία ανακαλύψει ότι οι διεργασίες ή τα προϊόντα της παραβιάζουν έγκυρα δικαιώματα πνευματικής ιδιοκτησίας τρίτων, η Εταιρία ενδέχεται να απαιτηθεί να αποκτήσει άδειες από τα εν λόγω μέρη ή να επανασχεδιάσει σε σημαντικό βαθμό τα προϊόντα της, ώστε να αποφύγει την παράβαση, ή ακόμη και να αποσύρει τα προϊόντα της από την κυκλοφορία. Η Εταιρία μπορεί να μην είναι σε θέση να αποκτήσει τις απαραίτητες άδειες, ή να μην είναι σε θέση να τις αποκτήσει υπό αποδεκτούς όρους, ή να μην είναι σε θέση να επανασχεδιάσει επιτυχώς τα προϊόντα της. Οποιοδήποτε από τα παραπάνω, μπορεί να έχει ως αποτέλεσμα η Εταιρία να επιβαρυνθεί με σημαντικά έξοδα και να μην είναι σε θέση να πουλά τα προϊόντα της, γεγονός που ενδέχεται να έχει ουσιαστικές δυσμενείς συνέπειες στις επιχειρηματικές δραστηριότητες, την οικονομική κατάσταση και τα λειτουργικά αποτελέσματα της Εταιρίας.

Η υπάρχουσα ασφαλιστική κάλυψη ενδέχεται να αποδειχθεί ανεπαρκής.

Η Εταιρία επιδιώκει να καλύπτει τους προβλεπόμενους κινδύνους μέσω ασφαλιστικής κάλυψης. Αυτή η ασφαλιστική κάλυψη, ωστόσο, ενδέχεται να μην καλύπτει πλήρως τους κινδύνους στους οποίους είναι εκτεθειμένη η Εταιρία. Για συγκεκριμένους κινδύνους, μπορεί να μην διατίθεται επαρκής ασφαλιστική κάλυψη στην αγορά ή αυτή μπορεί να μην είναι διαθέσιμη με όρους επωφελείς. Συνεπώς, οποιαδήποτε ζημία προκληθεί από τους εν λόγω κινδύνους, ενδέχεται να επιφέρει σημαντικά κεφαλαιακά έξοδα και δαπάνες, καθώς και ευθύνες, γεγονός που ενδέχεται με τη σειρά του να επηρεάσει δυσμενώς τις επιχειρηματικές δραστηριότητες, την οικονομική κατάσταση και τα λειτουργικά αποτελέσματα της Εταιρίας.

Η οικονομική αβεβαιότητα σε ορισμένες από τις χώρες στις οποίες δραστηριοποιείται η Εταιρία ενδέχεται να έχει ουσιαστικές δυσμενείς συνέπειες στις επιχειρηματικές δραστηριότητες, την οικονομική κατάσταση και τα λειτουργικά της αποτελέσματα.

Κατά τα τελευταία έτη, οι χώρες στις οποίες δραστηριοποιείται ή αναμένει να δραστηριοποιηθεί η Εταιρία, έχουν βιώσει οικονομική ανάπτυξη και σταθερότητα. Για παράδειγμα, χώρες όπως η Βουλγαρία και

η Ρουμανία, έχουν εισαγει μεταρρυθμίσεις της ελεύθερης αγοράς σε συνδυασμό με την προσχώρησή τους στην Ευρωπαϊκή Ένωση ή εν αναμονή αυτής. Η επιχειρηματική στρατηγική της Εταιρίας θεωρεί ότι αυτή η οικονομική ανάπτυξη θα συνεχιστεί, δημιουργώντας έτσι αυξημένη ζήτηση για τα προϊόντα της. Αν και η Εταιρία έχει παρατηρήσει αυξημένη ζήτηση για τα προϊόντα της στις χώρες αυτές, η τάση μπορεί να μη συνεχιστεί. Το νομικό και το ρυθμιστικό σύστημα, σε ορισμένες από τις χώρες αυτές εξακολουθεί να μην είναι αναπτυγμένο και υπόκειται σε πολιτικές παρεμβάσεις. Επιπλέον, ενδέχεται να μη συνεχιστεί η εφαρμογή των μεταρρυθμίσεων της ελεύθερης αγοράς και των μεταρρυθμίσεων του νομικού και ρυθμιστικού συστήματος και, ακόμη και εάν οι πολιτικές αυτές εφαρμοστούν, μπορεί να μην αποδειχθούν επιτυχείς. Επιπλέον, το πολιτικό κλίμα στις χώρες αυτές μπορεί να μην παραμείνει δεκτικό στις ξένες επενδύσεις και το εξωτερικό εμπόριο.

ΚΙΝΔΥΝΟΙ ΠΟΥ ΣΧΕΤΙΖΟΝΤΑΙ ΜΕ ΤΗΝ ΠΡΟΣΦΟΡΑ ΤΩΝ ΔΙΚΑΙΩΜΑΤΩΝ ΠΡΟΤΙΜΗΣΗΣ

Οι διακυμάνσεις των συναλλαγματικών ισοτιμιών ενδέχεται να έχουν σημαντικό αντίκτυπο στην αξία των κοινών μετοχών της Εταιρίας.

Η τιμή των μετοχών της Εταιρίας που διαπραγματεύονται στο Χρηματιστήριο Αθηνών εκφράζεται σε ευρώ. Οι διακυμάνσεις στη συναλλαγματική ισοτιμία μεταξύ του ευρώ και των άλλων νομισμάτων ενδέχεται να επηρεάσουν την αξία των μετοχών της Εταιρίας στο τοπικό νόμισμα των επενδυτών στο Ηνωμένο Βασίλειο και σε άλλες χώρες που δεν έχουν υιοθετήσει ή δεν έχουν το ευρώ ως νόμισμά τους. Επιπλέον, τα μερίσματα σε μετρητά επί των κοινών μετοχών της Εταιρίας, καταβάλλονται σε ευρώ και συνεπώς, υπόκεινται στις διακυμάνσεις των συναλλαγματικών ισοτιμιών κατά τη μετατροπή στο τοπικό νόμισμα του επενδυτή, συμπεριλαμβανομένης της αγγλικής λίρας.

Το Χρηματιστήριο Αθηνών έχει μικρότερη ρευστότητα σε σχέση με άλλα μεγάλα χρηματιστήρια.

Η αγορά στην οποία διαπραγματεύονται οι μετοχές της Εταιρίας είναι το Χρηματιστήριο Αθηνών. Το Χρηματιστήριο Αθηνών έχει μικρότερη ρευστότητα σε σχέση με άλλα μεγάλα χρηματιστήρια της Δυτικής Ευρώπης και των Ηνωμένων Πολιτειών. Ως αποτέλεσμα, οι μέτοχοι μπορεί να δυσκολευθούν να αξιολογήσουν την προηγούμενη απόδοση των μετοχών της Εταιρίας με βάση το ιστορικό των συναλλαγών στο Χρηματιστήριο Αθηνών. Η Εταιρία δεν δύναται να παράσχει καμία διαβεβαίωση σχετικά με τη μελλοντική ρευστότητα της αγοράς όσον αφορά τις μετοχές της.

2 ΠΑΡΑΓΟΝΤΕΣ ΚΙΝΔΥΝΟΥ

Η αστάθεια στην τιμή της μετοχής της Εταιρίας.

Η τιμή των κοινών μετοχών της Εταιρίας ενδέχεται να υπόκειται σε μεγάλες διακυμάνσεις ως αποτέλεσμα πολλών παραγόντων, πολλοί από τους οποίους είναι πέραν του ελέγχου της. Οι παράγοντες αυτοί περιλαμβάνουν τα εξής:

- τις πραγματικές ή αναμενόμενες διακυμάνσεις στα λειτουργικά της αποτελέσματα
- τα λειτουργικά αποτελέσματα των ανταγωνιστών της
- την ελληνική οικονομία, τις οικονομίες των άλλων χωρών στις οποίες δραστηριοποιείται η Εταιρία, καθώς και των άλλων οικονομιών της ευρωζώνης
- τις ενδεχόμενες ή πραγματικές πωλήσεις μεγάλου όγκου μετοχών της Εταιρίας στην αγορά
- τις αλλαγές στην ελληνική πολιτική για την υγεία
- τις θέσεις των ανταγωνιστών της Εταιρίας στην αγορά
- τις αλλαγές στις οικονομικές εκτιμήσεις των αναλυτών κινητών αξιών
- τη γενική κατάσταση των αγορών κινητών αξιών.

Η τιμή των νέων μετοχών μπορεί να σημειώσει πτώση πριν ή μετά τη λήξη των δικαιωμάτων προτίμησης.

Δεν μπορεί να υπάρξει καμία διαβεβαίωση ότι η τιμή διαπραγμάτευσης των νέων μετοχών στο χρηματιστήριο δεν θα σημειώσει πτώση κάτω από την τιμή διάθεσης. Εφόσον συμβεί κάτι τέτοιο αφού οι επενδυτές ασκήσουν τα δικαιώματα προτίμησής τους σύμφωνα με την προσφορά, οι επενδυτές θα υποστούν ζημία εξ αποτιμήσεως. Δεν μπορεί να υπάρξει καμία διαβεβαίωση ότι, μετά την άσκηση των δικαιωμάτων προτίμησης, οι επενδυτές αυτοί θα είναι σε θέση να πουλήσουν τις νέες μετοχές σε τιμή ίση ή μεγαλύτερη από την τιμή διάθεσης. Επιπλέον, μέχρι να γίνει η λογιστική εγγραφή των νέων μετοχών στους λογαριασμούς, μετά τη λήξη της προσφοράς, οι επενδυτές μπορεί να μην έχουν καν τη δυνατότητα να πουλήσουν αυτές τις νέες μετοχές.

Για την εισαγωγή και την έναρξη διαπραγμάτευσης των νέων μετοχών στο Χρηματιστήριο Αθηνών απαιτείται η υποβολή συγκεκριμένων εγγράφων από την Εταιρία και η έγκριση του Διοικητικού Συμβουλίου του Χρηματιστηρίου Αθηνών. Δεν μπορεί να υπάρξει καμία διαβεβαίωση ότι, η εισαγωγή και η έναρξη διαπραγμάτευσης των νέων μετοχών στο Χρηματιστήριο Αθηνών θα πραγματοποιηθεί σύμφωνα με το αναμενόμενο χρονοδιάγραμμα (βλ. κεφάλαιο 1 «Περίληπτικό Σημείωμα»).

Δεν θα παρασχεθεί καμία αποζημίωση εφόσον τυχόν δικαιώματα προτίμησης λήξουν χωρίς να έχει γίνει άσκησή τους.

Εάν κάποιος επενδυτής δεν ασκήσει τα δικαιώματα προτίμησής του πριν από τη λήξη της περιόδου εξάσκησης, τα δικαιώματα προτίμησής του θα λήξουν χωρίς αξία και δεν θα λάβει καμία αποζημίωση για αυτά.

Το ποσοστό συμμετοχής των επενδυτών στην Εταιρία θα μειωθεί (dilution) εάν δεν ασκήσουν όλα τα δικαιώματα προτίμησής τους.

Η προσφορά έχει σχεδιαστεί έτσι ώστε να επιτρέψει στην Εταιρία να συγκεντρώσει κεφάλαια με τρόπο τέτοιο που να δίδεται η ευκαιρία σε υφιστάμενους μετόχους να εξασκήσουν τα δικαιώματα προτίμησης με την επιφύλαξη της εφαρμοστέας νομοθεσίας. Οι Εγγυητές Κάλυψης (όπως ορίζονται στην ενότητα 4.6 «ΕΓΓΥΗΣΗ ΚΑΛΥΨΗΣ» του παρόντος Ενημερωτικού Δελτίου) συμφώνησαν, με την επιφύλαξη ορισμένων προϋποθέσεων, να αναλάβουν και καλύψουν, ή να αναζητήσουν επενδυτές οι οποίοι θα αναλάβουν και καλύψουν νέες μετοχές της Εταιρίας, οι οποίες τυχόν παραμείνουν αδιάθετες μετά την άσκηση του Δικαιώματος Προτίμησης και του Δικαιώματος Προεγγραφής (όπως ορίζονται στην ενότητα 4.1 «ΟΡΟΙ ΤΗΣ ΑΥΞΗΣΗΣ ΤΟΥ ΜΕΤΟΧΙΚΟΥ ΚΕΦΑΛΑΙΟΥ» του παρόντος Ενημερωτικού Δελτίου). Στο βαθμό που κάποιος επενδυτής δεν ασκήσει το Δικαίωμα Προτίμησής του, η αναλογική συμμετοχή του και το ποσοστό των δικαιωμάτων ψήφου που κατέχει στην Εταιρία θα μειωθούν ανάλογα.

Ενδέχεται να μην αναπτυχθεί αγορά συναλλαγών για τα δικαιώματα προτίμησης.

Τα δικαιώματα προτίμησης αναμένεται να εισαχθούν προς διαπραγμάτευση στο Χρηματιστήριο Αθηνών, και πληρούν τις σχετικές προϋποθέσεις. Παρόλα αυτά, δεν μπορεί να δοθεί καμία διαβεβαίωση ότι θα αναπτυχθεί ενεργή αγορά συναλλαγών για αυτά τα δικαιώματα προτίμησης στο Χρηματιστήριο Αθηνών. Ακόμη και εάν αναπτυχθεί ενεργή αγορά συναλλαγών, η τιμή διαπραγμάτευσης των δικαιωμάτων προτίμησης, ενδέχεται να είναι ασταθής.

3 ΕΓΓΡΑΦΟ ΑΝΑΦΟΡΑΣ

3.1 ΕΠΙΛΕΓΜΕΝΕΣ ΧΡΗΜΑΤΟΟΙΚΟΝΟΜΙΚΕΣ ΠΛΗΡΟΦΟΡΙΕΣ

Στους πίνακες που ακολουθούν παρατίθενται (α) χρηματοοικονομικές πληροφορίες που περιέχονται στις πρώτες μετά τη Συγχώνευση, εγκεκριμένες την 29.05.2007 από το Δ.Σ. της Εταιρίας, ενδιάμεσες δημοσιευμένες οικονομικές καταστάσεις της περιόδου 01.01.-31.03.2007 οι οποίες έχουν επισκοπηθεί από ορκωτό ελεγκτή λογιστή (β) επιλεγμένες ενοποιημένες pro forma χρηματοοικονομικές πληροφορίες που έχουν συνταχθεί από την Εταιρία για τις χρήσεις 2005 - 2006 και την περίοδο 01.01.-31.03.2006 επί των οποίων έχει συνταχθεί έκθεση ειδικού σκοπού από ορκωτό ελεγκτή λογιστή.

Επιλεγμένα στοιχεία αποτελεσμάτων (ποσά σε € χιλ.)	01.01.- 31.12.2005	01.01.- 31.12.2006	01.01.- 31.03.2006	01.01.- 31.03.2007
Κύκλος Εργασιών	180.120	273.457	42.133	79.770
Κόστος Πωληθέντων	(128.260)	(201.619)	(28.398)	(54.636)
Μικτά Αποτελέσματα Εκμετάλλευσης	51.860	71.837	13.735	25.134
Λοιπά Λειτουργικά Έσοδα/ Έξοδα	475	3.637	691	479
Έξοδα Διοικητικής Λειτουργίας	(11.234)	(14.059)	(2.772)	(3.377)
Έξοδα Λειτουργίας Διαθέσεως	(21.643)	(26.888)	(4.111)	(5.834)
Έξοδα Έρευνας και Ανάπτυξης	(337)	(72)	(52)	(10)
Αποτελέσματα Εκμετάλλευσης προ Χρηματοοικονομικών	19.121	34.456	7.491	16.392
Καθαρά (Έξοδα)/Έσοδα Χρηματοοικονομικής Λειτουργίας	(5.408)	(7.306)	(1.505)	(1.829)
Κέρδη προ Φόρων	13.713	27.150	5.986	14.563
Φόροι Εισοδήματος	(6.076)	(7.337)	(910)	(2.495)
Κέρδη/(ζημιές) μετά Φόρων από συνεχιζόμενες δραστηριότητες	7.637	19.813	5.076	12.068
Μη συνεχιζόμενες λειτουργίες:				
Ζημιές από μη συνεχιζόμενες δραστηριότητες	(17.076)	282	0	0
Καθαρές Ζημιές χρήσεως προ Δικαιωμάτων Μειοψηφίας	(9.439)	20.095	5.076	12.068
Δικαίωμα Μειοψηφίας	(40)	(0)	(2)	0
Καθαρά Κέρδη/(Ζημιές) Χρήσεως	(9.399)	20.095	5.074	12.068
Κέρδη προ φόρων, τόκων και αποσβέσεων - EBITDA	25.847	46.107	9.512	18.827

Πηγή: α) Pro forma Χρηματοοικονομικές Πληροφορίες, της VETERIN ABEE και των απορροφόμενων εταιριών ΛΑΜΔΑ ΝΤΙΤΕΡΤΖΕΝΤ ΑΒΕΕ, ΕΒΙΚ ΑΕ και ΕΛΡΗΑΡΜΑ ΑΕΒΕ της 31.12.2005 και της 31.12.2006 και β) Pro forma χρηματοοικονομικές πληροφορίες της ALAPIS για την περίοδο 01.01-31.03.2006 και την περίοδο 01.01-31.03.2007.

Επιλεγμένα στοιχεία Ισολογισμού

(ποσά σε € χιλ.)	31.12.2005	31.12.2006	31.03.2006	31.03.2007
Μη κυκλοφορούν ενεργητικό	236.031	823.094	304.648	822.557
Κυκλοφορούν ενεργητικό	113.213	156.921	130.511	203.200
Ενεργητικά Στοιχεία για Ρευστοποίηση Διακοπεισών Δραστηριοτήτων	8.097	4.978	6.358	4.379
Σύνολο Ενεργητικού	357.340	984.993	441.517	1.030.136
Μακροπρόθεσμες υποχρεώσεις	55.985	116.407	64.051	116.288
Βραχυπρόθεσμες υποχρεώσεις	124.951	129.752	140.381	158.923
Συνολικές Υποχρεώσεις	180.936	246.159	204.433	275.211
Υποχρεώσεις για εκκαθάριση Διακοπεισών Δραστηριοτήτων	3.313	703	2.364	551
Ίδια Κεφάλαια	173.091	738.131	234.721	754.374
Ίδια Κεφάλαια και Υποχρεώσεις	357.340	984.993	441.517	1.030.136

Πηγή: α) Pro forma Χρηματοοικονομικές Πληροφορίες, της VETERIN ABEE και των απορροφόμενων εταιριών ΛΑΜΔΑ ΝΤΙΤΕΡΤΖΕΝΤ ΑΒΕΕ, ΕΒΙΚ ΑΕ και ΕΛΡΗΑΡΜΑ ΑΕΒΕ της 31.12.2005 και της 31.12.2006, β) Pro forma χρηματοοικονομικές πληροφορίες της ALAPIS για την περίοδο 01.01-31.03.2006 και γ) Ενδιάμεσες συνοπτικές οικονομικές καταστάσεις περιόδου 01.01. - 31.03.2007 που συντάχθηκαν από την Εταιρία, επί των οποίων διενεργήθηκε επισκόπηση από ορκωτό ελεγκτή λογιστή.

3.2 ΠΛΗΡΟΦΟΡΙΕΣ ΓΙΑ ΤΗ ΣΥΝΤΑΞΗ ΤΟΥ ΕΝΗΜΕΡΩΤΙΚΟΥ ΔΕΛΤΙΟΥ ΚΑΙ ΤΟΥΣ ΕΛΕΓΚΤΕΣ ΤΗΣ ΕΚΔΟΤΡΙΑΣ

3.2.1 Γενικά Πληροφοριακά Στοιχεία - Υπεύθυνα Πρόσωπα

Στο παρόν Ενημερωτικό Δελτίο περιέχονται και παρουσιάζονται με εύληπτο και κατανοητό τρόπο όλες οι πληροφορίες και τα οικονομικά στοιχεία που είναι απαραίτητα προκειμένου οι επενδυτές να μπορούν με εμπειριστατωμένο τρόπο να αξιολογούν τα περιουσιακά στοιχεία, τη χρηματοοικονομική κατάσταση, τα αποτελέσματα και τις προοπτικές της Εκδότριας, καθώς και τα δικαιώματα που απορρέουν από τις κοινές ονομαστικές μετοχές της Εταιρίας.

Το παρόν Ενημερωτικό Δελτίο αποτελείται από α) το Περιληπτικό Σημείωμα β) τους Παράγοντες Κινδύνου γ) το Έγγραφο Αναφοράς δ) το Σημείωμα Μετοχικού Τίτλου και ε) το Παράρτημα.

Οι επενδυτές που ενδιαφέρονται για περισσότερες πληροφορίες θα μπορούν να απευθύνονται τις εργάσιμες ημέρες και ώρες στα κεντρικά γραφεία της Εταιρίας, Πεντέλης 34, 175 64 Παλαιό Φάληρο, αρμόδιος ο Οικονομικός Διευθυντής της Εκδότριας, κ. Ιωάννης Παπαβασιλείου, τηλ. 210 94 60 400.

Η σύνταξη και η διάθεση του παρόντος Ενημερωτικού Δελτίου έγινε σύμφωνα με τις διατάξεις της ισχύουσας νομοθεσίας. Το Διοικητικό Συμβούλιο της Επιτροπής Κεφαλαιαγοράς ενέκρινε το περιεχόμενο του παρόντος Ενημερωτικού Δελτίου μόνο όσον αφορά την κάλυψη των αναγκών πληροφόρησης του επενδυτικού κοινού, όπως αυτές καθορίζονται από τις διατάξεις του Κανονισμού (ΕΚ) 809/2004 της Επιτροπής των Ευρωπαϊκών Κοινοτήτων και θα είναι διαθέσιμο στο επενδυτικό κοινό σε ηλεκτρονική μορφή στην ιστοσελίδα του Χρηματιστηρίου Αθηνών (www.ase.gr), της Επιτροπής Κεφαλαιαγοράς (www.hcmc.gr) και της Εταιρίας (www.alapis.gr), σύμφωνα με το άρθρο 14, παρ. 2 του Ν. 3401/2005, όπως ισχύει. Επίσης, το Ενημερωτικό Δελτίο θα είναι διαθέσιμο στο επενδυτικό κοινό και σε έντυπη μορφή στα γραφεία της Εταιρίας (Πεντέλης 34, Π.Φάληρο) και στο δίκτυο των καταστημάτων της Εμπορικής Τράπεζας της Ελλάδος ΑΕ κατά τη διάρκεια της περιόδου άσκησης των δικαιωμάτων προτίμησης.

3 ΕΓΓΡΑΦΟ ΑΝΑΦΟΡΑΣ

Το Ενημερωτικό Δελτίο περιέχει κάθε πληροφορία της οποίας η δημοσιοποίηση προβλέπεται από τον Κανονισμό (ΕΚ) 809/2004 της Επιτροπής των Ευρωπαϊκών Κοινοτήτων και η οποία αφορά στον Ομιλο ALAPIS και στην παρούσα αύξηση του μετοχικού της κεφαλαίου. Η Εταιρία, τα μέλη του Διοικητικού της Συμβουλίου, τα φυσικά πρόσωπα που είναι υπεύθυνα για τη σύνταξη του παρόντος Ενημερωτικού Δελτίου και ο Σύμβουλος Έκδοσης βεβαιώνουν ότι αυτό έχει συνταχθεί σύμφωνα με τις διατάξεις του Κανονισμού (ΕΚ) 809/2004 της Επιτροπής των Ευρωπαϊκών Κοινοτήτων.

Η Εταιρία, τα μέλη του Δ.Σ. και ο Οικονομικός Διευθυντής της ALAPIS ABEE είναι υπεύθυνοι για το Ενημερωτικό Δελτίο και για το σύνολο των οικονομικών καταστάσεων που έχουν περιληφθεί σε αυτό.

Τα φυσικά πρόσωπα από πλευράς ALAPIS που επιμελήθηκαν τη σύνταξη του παρόντος Ενημερωτικού Δελτίου είναι οι κ.κ.:

- Πέτρος Κυριακίδης, Αντιπρόεδρος Δ.Σ. και Δ/νων Σύμβουλος της Εκδότριας (διεύθυνση: Πεντέλης 34, Παλαιό Φάληρο, Αττικής, τηλ. 210 94 60 400)
- Ιωάννης Παπαβασιλείου, Οικονομικός Διευθυντής της Εκδότριας (διεύθυνση: Πεντέλης 34, Παλαιό Φάληρο, Αττικής, τηλ. 210 94 60 400)

Τα φυσικά πρόσωπα εκ μέρους της Εκδότριας που επιμελήθηκαν τη σύνταξη του παρόντος Ενημερωτικού Δελτίου και τα μέλη του Διοικητικού Συμβουλίου της Εκδότριας δηλώνουν ότι έχουν λάβει γνώση και συμφωνούν με το περιεχόμενο του παρόντος Ενημερωτικού Δελτίου και βεβαιώνουν υπεύθυνα ότι, αφού έλαβαν κάθε εύλογο μέτρο για το σκοπό αυτό, οι πληροφορίες και τα στοιχεία που περιέχονται σε αυτό είναι, καθόσον γνωρίζουν αληθείς και δεν υπάρχουν παραλείψεις που να αλλοιώνουν το περιεχόμενό του.

Ο Σύμβουλος Έκδοσης, Εμπορική Τράπεζα της Ελλάδος ΑΕ, Σοφοκλέους 11, 102 35 Αθήνα, δηλώνει ότι έχει λάβει γνώση και συμφωνεί με το περιεχόμενο του παρόντος Ενημερωτικού Δελτίου και βεβαιώνει υπεύθυνα ότι αφού έλαβε κάθε εύλογο μέτρο για το σκοπό αυτό, οι πληροφορίες και τα στοιχεία που περιέχονται σε αυτό είναι, καθόσον γνωρίζει αληθείς και δεν υπάρχουν παραλείψεις που να αλλοιώνουν το περιεχόμενό του.

Επιπλέον, σχετικά με τη διάθεση τυχόν αδιάθετων Νέων Μετοχών σε κατάλληλους διεθνείς επενδυτές (eligible international investors) μέσω ιδιωτικής τοποθέτησης, ήτοι χωρίς «δημόσια προσφορά» (κατά την έννοια του Ν. 3401/2005 και της οδηγίας 2003/71/ΕΚ περί Ενημερωτικού Δελτίου), έχει συνταχθεί, παρέχοντας ουσιωδώς ισότιμη πληροφόρηση στους επενδυτές, διεθνές πληροφοριακό σημείωμα (International Offering Circular) στην αγγλική, το οποίο δεν υπόκειται στην έγκριση της Επιτροπής Κεφαλαιαγοράς στην Ελλάδα και επομένως δεν έχει υποβληθεί για έγκριση στην Επιτροπή Κεφαλαιαγοράς. Το εν λόγω διεθνές πληροφοριακό σημείωμα παρέχει, τουλάχιστον όσον αφορά τα ζητήματα που καλύπτονται από τον Κανονισμό (ΕΚ) 809/2004 της Επιτροπής των Ευρωπαϊκών Κοινοτήτων, αντίστοιχη και πάντως όχι μεγαλύτερη πληροφόρηση από αυτήν του παρόντος Ενημερωτικού Δελτίου.

Ο Σύμβουλος Έκδοσης, Εμπορική Τράπεζα της Ελλάδος ΑΕ, γνωστοποιεί στο επενδυτικό κοινό ότι δεν έχει διενεργήσει ανεξάρτητο νομικό και οικονομικό έλεγχο, και κάθε πληροφορία που περιλαμβάνεται στο παρόν Ενημερωτικό Δελτίο βασίζεται αποκλειστικά σε στοιχεία που ελήφθησαν από την Εταιρία ή σε δηλώσεις εκπροσώπων της και των φυσικών προσώπων που επιμελήθηκαν της σύνταξης του παρόντος Ενημερωτικού Δελτίου.

Τέλος ο Σύμβουλος Έκδοσης καθώς και τα πρόσωπα που ενεργούν για λογαριασμό του δηλώνουν ότι δεν έχουν συμφέροντα τα οποία δύνανται να επηρεάσουν την παρούσα αύξηση, με την εξαίρεση των αμοιβών που θα λάβει για το έργο του Συμβούλου Έκδοσης (βλ. ενότητα 4.7 «ΔΑΠΑΝΕΣ ΕΚΔΟΣΗΣ») αλλά και του γεγονότος ότι η Εμπορική Τράπεζα είναι πιστωτής της Εκδότριας και των θυγατρικών της εταιριών, (βλ. ενότητα 4.9 «ΣΥΓΚΡΟΥΣΗ ΣΥΜΦΕΡΟΝΤΩΝ ΜΕΤΑΞΥ ΤΗΣ ΕΚΔΟΤΡΙΑΣ ΚΑΙ ΤΩΝ ΦΥΣΙΚΩΝ ΚΑΙ ΝΟΜΙΚΩΝ ΠΡΟΣΩΠΩΝ ΠΟΥ ΣΥΜΜΕΤΕΧΟΥΝ ΣΤΗΝ ΠΑΡΟΥΣΑ ΑΥΞΗΣΗ ΜΕΤΟΧΙΚΟΥ ΚΕΦΑΛΑΙΟΥ»).

3.2.2 Δικαστικές και Διαιτητικές Διαδικασίες

Η διοίκηση της Εταιρίας δηλώνει ότι καμία από τις υφιστάμενες διοικητικές και δικαστικές υποθέσεις δεν δύνανται να έχει ούτε είχε κατά τους τελευταίους δώδεκα (12) μήνες σημαντικές επιπτώσεις στη χρηματοοικονομική κατάσταση ή στην κερδοφορία της ALAPIS ABEE ή/και του Ομίλου της. Επιπλέον, η διοίκηση της Εταιρίας δηλώνει ότι κατά τους τελευταίους δώδεκα (12) μήνες, και σύμφωνα με τα στοιχεία που έχουν περιέλθει σε γνώση της, δεν υφίσταται καμία άλλη διοικητική, δικαστική ή διαιτητική διαδικασία η οποία ενδέχεται να κινηθεί κατά της Εταιρίας ή/και των εταιριών που περιλαμβάνονται στον Όμιλο ALAPIS και η οποία θα μπορούσε να έχει σημαντικές επιπτώσεις στη χρηματοοικονομική κατάσταση ή την κερδοφορία της ALAPIS ABEE ή/και του Ομίλου της.

3.2.3 Τακτικοί Ορκωτοί Ελεγκτές Λογιστές

Η Εκδότρια ελέγχεται από τακτικούς ορκωτούς ελεγκτές λογιστές για τις οικονομικές της καταστάσεις.

Χρήση 2004

Οι εταιρικές και ενοποιημένες οικονομικές καταστάσεις της Εταιρίας για τη χρήση 2004 έχουν συνταχθεί από την Εκδότρια αποκλειστικά για τους σκοπούς του Εγγράφου του άρθρου 4 του Ν.3401/2005, το οποίο αφορούσε στην αύξηση του μετοχικού κεφαλαίου της Εταιρίας λόγω της συγχώνευσης με απορρόφηση των εταιριών ΛΑΜΔΑ ΝΤΙΤΕΡΤΖΕΝΤ ΑΒΕΕ, ΕΛΡΗΑΡΜΑ ΑΕΒΕ και ΕΒΙΚ ΑΕ, όπως προβλέπεται από τις διατάξεις του Παραρτήματος Ι του Κανονισμού (ΕΚ) 809/2004, βάσει των Δ.Λ.Π./Δ.Π.Χ.Π. ελέχθησαν από τον ορκωτό ελεγκτή λογιστή κ. Δημήτριο Ντζανάτο (Α.Μ. ΣΟΕΛ 11521) της ελεγκτικής εταιρίας «Grant Thornton» (Βασιλέως Κωνσταντίνου 44, 116 35 Αθήνα, τηλ. 210 72 80 000) και εγκρίθηκαν με την από 28.03.2007 απόφαση του Διοικητικού Συμβουλίου της VETERIN ΑΒΕΕ.

Χρήση 2005

Οι δημοσιευμένες εταιρικές και ενοποιημένες οικονομικές καταστάσεις της Εταιρίας για τη χρήση 2005 έχουν συνταχθεί βάσει των Δ.Λ.Π./Δ.Π.Χ.Π. και ελέχθησαν από τον ορκωτό ελεγκτή λογιστή κ. Δημήτριο Ντζανάτο (Α.Μ. ΣΟΕΛ 11521), της ελεγκτικής εταιρίας «Grant Thornton» (Βασιλέως Κωνσταντίνου 44, 116 35 Αθήνα, τηλ. 210 72 80 000) και εγκρίθηκαν με την από 28.03.2006 απόφαση του Διοικητικού Συμβουλίου της VETERIN ΑΒΕΕ.

3 ΕΓΓΡΑΦΟ ΑΝΑΦΟΡΑΣ

Χρήση 2006

Οι δημοσιευμένες εταιρικές και ενοποιημένες οικονομικές καταστάσεις της Εταιρίας για τη χρήση 2006 έχουν συνταχθεί βάσει των Δ.Λ.Π./Δ.Π.Χ.Π. και ελέγχθηκαν από την ορκωτή ελέγκτρια λογίστρια κα Μαρίνα Χρυσανθοπούλου (Α.Μ. ΣΟΕΛ 15281), της ελεγκτικής εταιρίας «Grant Thornton» (Βασιλέως Κωνσταντίνου 44, 116 35 Αθήνα, τηλ. 210 7280000) και εγκρίθηκαν με την από 26.03.2007 απόφαση του Διοικητικού Συμβουλίου της VETERIN ABEE.

Ενδιάμεσες οικονομικές καταστάσεις περιόδου 01.01. - 31.03.2007

Οι δημοσιευμένες ενδιάμεσες εταιρικές και ενοποιημένες οικονομικές καταστάσεις της Εταιρίας για την περίοδο 01.01 - 31.03.2007 έχουν συνταχθεί βάσει των Δ.Λ.Π./Δ.Π.Χ.Π., επισκοπήθηκαν από τον ορκωτό ελεγκτή λογιστή κ. Σωτήριο Σώκο (Α.Μ. ΣΟΕΛ 17011), της ελεγκτικής εταιρίας «BDO Πρότυπος Ελληνική Ελεγκτική ΑΕ» (Πατησίων 81 και Χέυδεν, 10434, Αθήνα, τηλ. 210 82 17 572) και εγκρίθηκαν με την από 29.05.2007 απόφαση του Διοικητικού Συμβουλίου της Εκδότριας.

Pro forma χρηματοοικονομικές πληροφορίες με βάση τα Δ.Λ.Π./Δ.Π.Χ.Π.

Χρήση 2005

Οι συνενωμένες pro forma χρηματοοικονομικές πληροφορίες της χρήσεως 2005, που συντάχθηκαν από την Εταιρία για τους σκοπούς σύνταξης του Εγγράφου του άρθρου 4 του Ν.3401/2005, το οποίο αφορούσε στην αύξηση του μετοχικού κεφαλαίου της Εταιρίας λόγω της συγχώνευσης με απορρόφηση των εταιριών ΛΑΜΔΑ ΝΤΙΤΕΡΤΖΕΝΤ ΑΒΕΕ, ΕΛΡΗΑΡΜΑ ΑΕΒΕ και ΕΒΙΚ ΑΕ, όπως προβλέπεται από τις διατάξεις του Παραρτήματος ΙΙ του Κανονισμού (ΕΚ) 809/2004, βάσει των Δ.Λ.Π./Δ.Π.Χ.Π., εγκρίθηκαν από το από 03.05.2007 Διοικητικό Συμβούλιο της Εταιρίας και επί των οποίων συντάχθηκε έκθεση ειδικού σκοπού από τον ορκωτό ελεγκτή λογιστή κ. Σωτήριο Σώκο (ΑΜ ΣΟΕΛ 17011) της ελεγκτικής εταιρίας «BDO Πρότυπος Ελληνική Ελεγκτική ΑΕ» (Πατησίων 81 και Χέυδεν, 104 34, Αθήνα, τηλ. 210 82 17 572).

Χρήση 2006

Οι συνενωμένες pro forma χρηματοοικονομικές πληροφορίες της χρήσεως 2006, που συντάχθηκαν από την Εταιρία για τους σκοπούς σύνταξης του Εγγράφου του άρθρου 4 του Ν.3401/2005, το οποίο αφορούσε στην αύξηση του μετοχικού κεφαλαίου της Εταιρίας λόγω της συγχώνευσης με απορρόφηση των εταιριών ΛΑΜΔΑ ΝΤΙΤΕΡΤΖΕΝΤ ΑΒΕΕ, ΕΛΡΗΑΡΜΑ ΑΕΒΕ και ΕΒΙΚ ΑΕ, όπως προβλέπεται από τις διατάξεις του Παραρτήματος ΙΙ του Κανονισμού (ΕΚ) 809/2004, βάσει των Δ.Λ.Π./Δ.Π.Χ.Π., εγκρίθηκαν από το από 03.05.2007 Διοικητικό Συμβούλιο της Εταιρίας και επί των οποίων συντάχθηκε έκθεση ειδικού σκοπού από τον ορκωτό ελεγκτή λογιστή κ. Σωτήριο Σώκο (ΑΜ ΣΟΕΛ 17011) της ελεγκτικής εταιρίας «BDO Πρότυπος Ελληνική Ελεγκτική ΑΕ» (Πατησίων 81 και Χέυδεν, 104 34, Αθήνα, τηλ. 210 82 17 572).

Περίοδος 01.01.-31.03.2006

Οι συνενωμένες pro forma χρηματοοικονομικές πληροφορίες της περιόδου 01.01.-31.03.2006 που συντάχθηκαν από την Εταιρία για τους σκοπούς σύνταξης του παρόντος Ενημερωτικού Δελτίου εγκρίθηκαν από το από 18.06.2007 Διοικητικό Συμβούλιο της Εταιρίας και επί των οποίων συντάχθηκε έκθεση ειδικού σκοπού από τον ορκωτό ελεγκτή λογιστή κ. Σωτήριο Σώκο (ΑΜ ΣΟΕΛ 17011) της ελεγκτικής

εταιρίας «BDO Πρότυπος Ελληνική Ελεγκτική ΑΕ» (Πατησίων 81 και Χεύδεν, 104 34, Αθήνα, τηλ. 210 82 17 572).

Εκθέσεις ορκωτών ελεγκτών λογιστών επί των ενοποιημένων οικονομικών καταστάσεων της Εκδότριας

Χρήση 2004

«Ελέγξαμε τις συνημμένες εταιρικές και ενοποιημένες Οικονομικές Καταστάσεις της «VETERIN A.B.E.E.» (η Εταιρία) της 31 Δεκεμβρίου 2004, που αποτελούνται από τον ισολογισμό και τις καταστάσεις αποτελεσμάτων, μεταβολών ιδίων κεφαλαίων και ταμειακών ροών της χρήσεως που έληξε την ημερομηνία αυτή, καθώς και περίληψη των σημαντικών λογιστικών πολιτικών και λοιπές επεξηγηματικές σημειώσεις. Ο έλεγχός μας διενεργήθηκε στα πλαίσια της διαδικασίας συγχώνευσης της εταιρίας με τις εταιρείες ΛΑΜΔΑ ΝΤΙΤΕΡΤΖΕΝΤ ΑΒΕΕ και ΕΛΡΗΑΡΜΑ ΑΕΒΕ και ΕΒΙΚ ΑΕ σύμφωνα με το Ν. 2166/93, με βάση και τις ρυθμίσεις του Κανονισμού 809/2004 της ΕΕ. Οι παρούσες οικονομικές καταστάσεις της χρήσης 2004, συντάχθηκαν αποκλειστικά για τη συγχώνευση, δεν περιλαμβάνουν συγκρίσιμη χρήση και το βασικό περιεχόμενό τους, προκύπτει από τις δημοσιευμένες οικονομικές καταστάσεις της χρήσης 2005, όπου η χρήση 2004 εμφανίζονταν σαν συγκρίσιμη χρήση.

Ευθύνη Διοίκησης για τις Οικονομικές Καταστάσεις

Η Διοίκηση της εταιρίας έχει την ευθύνη για την κατάρτιση και εύλογη παρουσίαση αυτών των Οικονομικών Καταστάσεων σύμφωνα με τα Διεθνή Πρότυπα Χρηματοοικονομικής Πληροφόρησης, όπως αυτά έχουν υιοθετηθεί από την Ευρωπαϊκή Ένωση. Η ευθύνη αυτή περιλαμβάνει σχεδιασμό, εφαρμογή και διατήρηση συστήματος εσωτερικού ελέγχου σχετικά με την κατάρτιση και εύλογη παρουσίαση οικονομικών καταστάσεων, απαλλαγμένων από ουσιώδη ανακρίβεια, που οφείλεται σε απάτη ή λάθος. Η ευθύνη αυτή περιλαμβάνει επίσης την επιλογή και εφαρμογή κατάλληλων λογιστικών πολιτικών και την διενέργεια λογιστικών εκτιμήσεων που είναι λογικές για τις περιστάσεις.

Ευθύνη Ελεγκτή

Δική μας ευθύνη είναι η έκφραση γνώμης επί αυτών των Οικονομικών Καταστάσεων, με βάση τον έλεγχο μας. Διενεργήσαμε τον έλεγχο σύμφωνα με τα Ελληνικά Ελεγκτικά Πρότυπα, που είναι εναρμονισμένα με τα Διεθνή Ελεγκτικά Πρότυπα. Τα Πρότυπα αυτά απαιτούν τη συμμόρφωση μας με τους κανόνες δεοντολογίας και το σχεδιασμό και διενέργεια του ελέγχου μας με σκοπό την εύλογη διασφάλιση ότι οι οικονομικές καταστάσεις είναι απαλλαγμένες από ουσιώδη ανακρίβεια.

Ο έλεγχος περιλαμβάνει τη διενέργεια διαδικασιών για την συγκέντρωση ελεγκτικών τεκμηρίων, σχετικά με τα ποσά και τις πληροφορίες που περιλαμβάνονται στις οικονομικές καταστάσεις. Οι διαδικασίες επιλέγονται κατά την κρίση του ελεγκτή και περιλαμβάνουν την εκτίμηση του κινδύνου ουσιώδους ανακρίβειας των οικονομικών καταστάσεων, λόγω απάτης ή λάθους. Για την εκτίμηση του κινδύνου αυτού, ο ελεγκτής λαμβάνει υπόψη το σύστημα εσωτερικού ελέγχου σχετικά με την κατάρτιση και εύλογη παρουσίαση των οικονομικών καταστάσεων, με σκοπό το σχεδιασμό ελεγκτικών διαδικασιών για τις περιστάσεις και όχι για την έκφραση γνώμης επί της αποτελεσματικότητας του συστήματος εσωτερικού ελέγχου της εταιρίας. Ο έλεγχος περιλαμβάνει επίσης την αξιολόγηση της καταλληλότητας των λογιστικών πολιτικών που εφαρμόστηκαν και του εύλογου των εκτιμήσεων που έγιναν από τη Διοίκηση, καθώς

3 ΕΓΓΡΑΦΟ ΑΝΑΦΟΡΑΣ

και αξιολόγηση της συνολικής παρουσίας των οικονομικών καταστάσεων. Πιστεύουμε ότι τα ελεγκτικά τεκμήρια που έχουμε συγκεντρώσει είναι επαρκή και κατάλληλα για τη θεμελίωση της γνώμης μας.

Γνώμη

Κατά τη γνώμη μας, οι συνημμένες Οικονομικές Καταστάσεις παρουσιάζουν εύλογα από κάθε ουσιώδη άποψη την οικονομική κατάσταση της Εταιρείας κατά την 31 Δεκεμβρίου 2004, την χρηματοοικονομική της επίδοση και τις Ταμειακές της Ροές για τη χρήση που έληξε την ημερομηνία αυτή σύμφωνα με τα Διεθνή Πρότυπα Χρηματοοικονομικής Πληροφόρησης, όπως αυτά υιοθετήθηκαν από την Ευρωπαϊκή Ένωση».

Χρήση 2005

«Ελέγξαμε τις συνημμένες οικονομικές καταστάσεις, καθώς και τις ενοποιημένες οικονομικές καταστάσεις της VETERIN ABEE, της εταιρικής χρήσεως που έληξε την 31 Δεκεμβρίου 2005. Η ευθύνη της σύνταξης των οικονομικών καταστάσεων βαρύνει τη διοίκηση της εταιρίας. Η δική μας ευθύνη περιορίζεται στη διαμόρφωση και τη διατύπωση γνώμης επί των οικονομικών καταστάσεων, εδραιωμένης στο διενεργηθέντα έλεγχο.

Ο έλεγχός μας διενεργήθηκε σύμφωνα με τα Ελληνικά Ελεγκτικά Πρότυπα, που είναι εναρμονισμένα με τα Διεθνή Ελεγκτικά Πρότυπα. Τα Πρότυπα αυτά απαιτούν το σχεδιασμό και την εκτέλεση του ελεγκτικού έργου κατά τρόπο που να διασφαλίζει εύλογη βεβαιότητα ότι οι οικονομικές καταστάσεις είναι απαλλαγμένες από ουσιώδεις ανακρίβειες και παραλείψεις. Ο έλεγχος περιλαμβάνει την εξέταση, σε δειγματοληπτική βάση, αποδεικτικών στοιχείων που να στηρίζουν τα ποσά και τις πληροφορίες που περιλαμβάνονται στις οικονομικές καταστάσεις. Ο έλεγχος επίσης περιλαμβάνει την αξιολόγηση των λογιστικών αρχών που ακολουθήθηκαν, των εκτιμήσεων της διοίκησης της εταιρίας και, γενικότερα, της παρουσίας των δεδομένων στις οικονομικές καταστάσεις καθώς και την αξιολόγηση της συνέπειας της Έκθεσης του Διοικητικού Συμβουλίου με τις οικονομικές καταστάσεις. Πιστεύουμε ότι ο έλεγχος που διενεργήθηκε παρέχει επαρκή βάση για τη διαμόρφωση της Έκθεσης μας.

Κατά τη γνώμη μας, οι προαναφερόμενες οικονομικές καταστάσεις απεικονίζουν ακριβοδίκαια την οικονομική θέση της εταιρίας και την ενοποιημένη οικονομική θέση του Ομίλου (του οποίου η εταιρία τυγχάνει μητρική), κατά την 31 Δεκεμβρίου 2005, και τα αποτελέσματα των εργασιών της και του Ομίλου, καθώς και τις μεταβολές των ιδίων κεφαλαίων και τις ταμειακές ροές της εταιρίας και του Ομίλου, της χρήσεως που έληξε αυτήν την ημερομηνία, σύμφωνα με τα Διεθνή Λογιστικά Πρότυπα, που έχουν υιοθετηθεί από την Ευρωπαϊκή Ένωση και το περιεχόμενο της Έκθεσης του Διοικητικού Συμβουλίου, είναι συνεπές με τις προαναφερόμενες οικονομικές καταστάσεις.»

Χρήση 2006

«Ελέγξαμε τις συνημμένες οικονομικές καταστάσεις της VETERIN ABEE (η «Εταιρία»), καθώς και τις ενοποιημένες οικονομικές καταστάσεις της Εταιρίας και των θυγατρικών της (ο «Όμιλος»), που αποτελούνται από τον ισολογισμό της 31 Δεκεμβρίου 2006, από την κατάσταση λογαριασμού αποτελεσμάτων, από την κατάσταση μεταβολών καθαρής θέσης και από την κατάσταση ταμειακών ροών της χρήσεως που έληξε αυτήν την ημερομηνία και από μία περίληψη των σημαντικών λογιστικών αρχών, κανόνων και μεθόδων και άλλων επεξηγηματικών σημειώσεων.

Ευθύνη της Διοίκησης για τις οικονομικές καταστάσεις

Η Διοίκηση της Εταιρίας έχει την ευθύνη για την κατάρτιση και εύλογη παρουσίαση αυτών των οικονομικών καταστάσεων σύμφωνα με τα Διεθνή Πρότυπα Χρηματοοικονομικής Πληροφόρησης, όπως αυτά έχουν υιοθετηθεί από την Ευρωπαϊκή Ένωση. Η ευθύνη αυτή περιλαμβάνει σχεδιασμό, εφαρμογή και διατήρηση συστήματος εσωτερικού ελέγχου σχετικού με την κατάρτιση και εύλογη παρουσίαση των οικονομικών καταστάσεων, οι οποίες είναι απαλλαγμένες από ουσιώδη ανακρίβεια, είτε οφείλεται σε απάτη είτε οφείλεται σε λάθος. Η ευθύνη αυτή περιλαμβάνει επίσης την επιλογή και εφαρμογή κατάλληλων λογιστικών αρχών, κανόνων και μεθόδων όπως και την διενέργεια λογιστικών εκτιμήσεων που είναι λογικές κατά τις περιστάσεις.

Ευθύνη Ελεγκτή

Η δική μας ευθύνη είναι η έκφραση γνώμης επί αυτών των οικονομικών καταστάσεων, που βασίζεται στον έλεγχο μας. Διενεργήσαμε τον έλεγχο μας σύμφωνα με τα Ελληνικά Ελεγκτικά Πρότυπα, που είναι εναρμονισμένα με τα Διεθνή Ελεγκτικά Πρότυπα. Αυτά τα πρότυπα απαιτούν τη συμμόρφωση μας με τις απαιτήσεις της δεοντολογίας και το σχεδιασμό και τη διενέργεια του ελέγχου μας για την αποκόμιση εύλογης διασφάλισης, αν και κατά πόσο οι οικονομικές καταστάσεις είναι απαλλαγμένες από ουσιώδεις ανακρίβειες. Ο έλεγχος περιλαμβάνει τη διενέργεια διαδικασιών για την αποκόμιση ελεγκτικών τεκμηρίων, ως προς τα ποσά και τις γνωστοποιήσεις των οικονομικών καταστάσεων. Οι διαδικασίες που επιλέγονται εξαρτώνται από την κρίση του Ελεγκτή και περιλαμβάνουν την εκτίμηση των κινδύνων ουσιώδους ανακρίβειας των οικονομικών καταστάσεων είτε οφείλεται σε απάτη είτε οφείλεται σε λάθος. Κατά τις εκτιμήσεις αυτών των κινδύνων, ο ελεγκτής λαμβάνει υπόψη του το σχετικό με την κατάρτιση και εύλογη παρουσίαση των οικονομικών καταστάσεων εσωτερικό έλεγχο, ούτως ώστε να σχεδιάσει τις ελεγκτικές διαδικασίες που είναι κατάλληλες κατά τις περιστάσεις, αλλά όχι για το σκοπό έκφρασης γνώμης ως προς την αποτελεσματικότητα του εσωτερικού ελέγχου της οικονομικής μονάδας. Ο έλεγχος επίσης περιλαμβάνει αξιολόγηση της καταλληλότητας των λογιστικών αρχών, κανόνων και μεθόδων που χρησιμοποιήθηκαν και του εύλογου των λογιστικών εκτιμήσεων που έγιναν από τη Διοίκηση, καθώς επίσης και την αξιολόγηση της συνολικής παρουσίασης των οικονομικών καταστάσεων. Πιστεύουμε ότι τα ελεγκτικά τεκμήρια που έχουμε συγκεντρώσει είναι επαρκή και κατάλληλα για να θεμελιώσουν την ελεγκτική γνώμη μας.

Γνώμη

Κατά τη γνώμη μας, οι προαναφερόμενες οικονομικές καταστάσεις παρουσιάζουν εύλογα από κάθε ουσιώδη άποψη την χρηματοοικονομική θέση της VETERIN ABEE και του Ομίλου την 31 Δεκεμβρίου 2006 και την χρηματοοικονομική τους απόδοση και τις ταμειακές τους ροές για τη χρήση που έληξε αυτήν την ημερομηνία σύμφωνα με τα Διεθνή Πρότυπα Χρηματοοικονομικής Πληροφόρησης, όπως αυτά υιοθετήθηκαν από την Ευρωπαϊκή Ένωση.

Έκθεση επί άλλων νομικών και κανονιστικών απαιτήσεων

Το περιεχόμενο της Έκθεσης του Διοικητικού Συμβουλίου είναι συνεπές με τις προαναφερόμενες οικονομικές καταστάσεις.»

Ενδιάμεσες οικονομικές καταστάσεις περιόδου 01.01. - 31.03.2007

«Επισκοπήσαμε τις συνημμένες ενδιάμεσες συνοπτικές (εταιρικές και ενοποιημένες) οικονομικές καταστάσεις της «ALAPIS A.B.E.E.», της τρίμηνης περιόδου που έληξε την 31η Μαρτίου 2007. Η ευθύνη της σύνταξης των ενδιάμεσων συνοπτικών οικονομικών καταστάσεων, σύμφωνα με τα Διεθνή Πρότυπα Χρηματοοικονομικής Πληροφόρησης που έχουν εφαρμογή στην ενδιάμεση οικονομική πληροφόρηση, όπως έχουν υιοθετηθεί από την Ευρωπαϊκή Ένωση (ΔΛΠ 34 «Ενδιάμεση Οικονομική Πληροφόρηση»), βαρύνει τη διοίκηση της Εταιρείας. Η δική μας ευθύνη περιορίζεται στην έκδοση της σχετικής έκθεσης επί των ενδιάμεσων συνοπτικών οικονομικών καταστάσεων, με βάση την επισκόπησή μας.

Η επισκόπησή μας διενεργήθηκε σύμφωνα με το Ελληνικό Πρότυπο Επισκόπησης, που είναι εναρμονισμένο με το αντίστοιχο Διεθνές Πρότυπο Επισκόπησης. Η κριτική αξιολόγηση των παρατιθέμενων στις ενδιάμεσες συνοπτικές οικονομικές καταστάσεις στοιχείων και πληροφοριών και η εξασφάλιση επαρκών επεξηγήσεων επί των θεμάτων που θέσαμε στις οικονομικές και λογιστικές υπηρεσίες της Εταιρείας συνθέτουν το κύριο μέρος της εργασίας μας. Το εύρος της εργασίας αυτής είναι ουσιαστικά μικρότερο από την εργασία που επιτελείται στα πλαίσια έκδοσης έκθεσης ελέγχου, όπου ο στόχος είναι η διαμόρφωση και διατύπωση ολοκληρωμένης γνώμης επί των οικονομικών καταστάσεων. Κατά συνέπεια, η παρούσα έκθεση δεν συνιστά έκθεση ελέγχου.

Με βάση τη διενεργηθείσα επισκόπηση, δεν έχουν περιέλθει στην αντίληψή μας στοιχεία που θα απαιτούσαν ουσιαστικές διαφοροποιήσεις στις προαναφερόμενες ενδιάμεσες συνοπτικές οικονομικές καταστάσεις, ώστε να εξασφαλισθεί η συμμόρφωσή τους με τα Διεθνή Πρότυπα Χρηματοοικονομικής Πληροφόρησης που έχουν εφαρμογή στην ενδιάμεση οικονομική πληροφόρηση, όπως έχουν υιοθετηθεί από την Ευρωπαϊκή Ένωση (ΔΛΠ 34).»

Εκθέσεις ορκωτών ελεγκτών λογιστών επί των pro forma χρηματοοικονομικών πληροφοριών της Εκδότριας

Χρήση 2005

«Προς το Διοικητικό Συμβούλιο της Ανώνυμης Εταιρείας «VETERIN ABEE», επί των «Pro-forma» χρηματοοικονομικών πληροφοριών της Ανώνυμης Εταιρείας «VETERIN ABEE» με τις Ανώνυμες Εταιρείες «ΛΑΜΔΑ ΝΤΙΤΕΡΤΖΕΝΤ ΑΒΕΕ», «ΕΛΡΗΑΡΜΑ ΑΕΒΕ» και «ΕΒΙΚ ΑΕ» για την 31.12.2005

Διοικητική ευθύνη

Εκτελέσαμε την εργασία μας με βάση τις διαδικασίες που συμφωνήθηκαν μαζί σας και περιγράφονται στην συνέχεια, και υποβάλλουμε την έκθεσή μας σχετικά με τις «Pro-forma» χρηματοοικονομικές πληροφορίες που καθορίζονται στο παράρτημα ΙΙ του Κανονισμού (ΕΚ) 809/2004 της Επιτροπής των Ευρωπαϊκών Κοινοτήτων (ΕΕΛ 149/30.04.2004), όπως έχει συμφωνηθεί με την Διοίκηση.

Εργασία διενεργηθείσα

Η εργασία μας εκτελέστηκε με βάση τα Διεθνή Πρότυπα Συγγενών Εργασιών που εφαρμόζονται σε αναθέσεις τέτοιου είδους.

Οι διαδικασίες που διενεργήθηκαν συνίστανται στο να λάβουμε διαβεβαιώσεις για τα εξής:

• Η Βάση ετοιμασίας που χρησιμοποιήθηκε για τη σύνταξη των Pro-forma χρηματοοικονομικών πληροφοριών είναι αυτή που δηλώνεται στην παράγραφο 3.1 των σημειώσεων επί των Pro-forma χρηματοοικονομικών πληροφοριών της Απορροφώσας Εταιρίας «VETERIN ABEE» και των απορροφώμενων εταιριών «ΛΑΜΔΑ ΝΤΙΤΕΡΤΖΕΝΤ ΑΒΕΕ», «ΕΒΙΚ Α.Ε.» και «ELPHARMA ΑΕΒΕ» κατά την 31 Δεκεμβρίου 2005. (1 Ιουανουαρίου 2005 - 31 Δεκεμβρίου 2005).

• Η Βάση είναι σύμφωνη με τις λογιστικές πολιτικές της Απορροφώσας.

Γνώμη

Κατά την άποψή μας:

α) Οι «Pro-forma» χρηματοοικονομικές πληροφορίες έχουν συνταχθεί κατάλληλα στη βάση ετοιμασίας που δηλώνεται και

β) Αυτή η Βάση είναι σύμφωνη με τις λογιστικές πολιτικές της Απορροφώσας.

Ελεγκτική ευθύνη

Καθώς οι ανωτέρω διαδικασίες δεν αποτελούν έλεγχο ή επισκόπηση με Βάση τα Διεθνή Ελεγκτικά Πρότυπα ή τα Διεθνή Πρότυπα Αναθέσεων Επισκόπησης δεν είμαστε αρμόδιοι για την έκφραση οποιασδήποτε άποψης σχετικά με τις «Pro-forma» χρηματοοικονομικές πληροφορίες ή σχετικά με οποιαδήποτε από τα συστατικά στοιχεία τους και δεν δεχόμαστε οποιαδήποτε ευθύνη για όποιες οικονομικές πληροφορίες έχουν ήδη δημοσιευθεί και χρησιμοποιηθεί στην σύνταξη των «Pro-forma» χρηματοοικονομικών πληροφοριών.

Σε περίπτωση που είχαμε προβεί σε επιπρόσθετες διαδικασίες ή είχαμε εκτελέσει έλεγχο ή επισκόπηση των οικονομικών καταστάσεων με Βάση τα Διεθνή Ελεγκτικά Πρότυπα, άλλα θέματα μπορεί να είχαν υποπέσει στην αντίληψη μας, τα οποία θα είχαν συμπεριληφθεί στην έκθεση μας.

Η έκθεση μας αφορά αποκλειστικά στον σκοπό που περιγράφεται στην πρώτη παράγραφο της έκθεσης και για σκοπούς πληροφόρησής σας, και δεν αφορά σε οποιοδήποτε άλλο σκοπό ή διανομή σε τρίτους. Η έκθεση αφορά μόνο στη βάση ετοιμασίας των «Pro-forma» χρηματοοικονομικών πληροφοριών και δεν επεκτείνεται στην έκφραση οποιασδήποτε άλλης άποψης σχετικά με τις Pro-forma χρηματοοικονομικές πληροφορίες ή σχετικά με οποιαδήποτε από τα συστατικά τους στοιχεία.»

Χρήση 2006

«Προς το Διοικητικό Συμβούλιο της Ανώνυμης Εταιρίας «VETERIN ABEE», επί των «Pro-forma» χρηματοοικονομικών πληροφοριών της Ανώνυμης Εταιρίας «VETERIN ABEE» με τις Ανώνυμες Εταιρείες «ΛΑΜΔΑ ΝΤΙΤΕΡΤΖΕΝΤ ΑΒΕΕ», «ELPHARMA ΑΕΒΕ» και «ΕΒΙΚ ΑΕ» για την 31.12.2006

Διοικητική ευθύνη

Εκτελέσαμε την εργασία μας με Βάση τις διαδικασίες που συμφωνήθηκαν μαζί σας και περιγράφονται στην συνέχεια, και υποβάλλουμε την έκθεσή μας σχετικά με τις «Pro-forma» χρηματοοικονομικές πληροφορίες που καθορίζονται στο παράρτημα ΙΙ του Κανονισμού (ΕΚ) 809/2004 της Επιτροπής των Ευρωπαϊκών Κοινοτήτων (ΕΕΛ 149/30.04.2004), όπως έχει συμφωνηθεί με την Διοίκηση.

3 ΕΓΓΡΑΦΟ ΑΝΑΦΟΡΑΣ

Εργασία διενεργηθείσα

Η εργασία μας εκτελέστηκε με βάση τα Διεθνή Πρότυπα Συγγενών Εργασιών που εφαρμόζονται σε αναθέσεις τέτοιου είδους.

Οι διαδικασίες που διενεργήθηκαν συνίστανται στο να λάβουμε διαβεβαιώσεις για τα εξής:

Η Βάση ετοιμασίας που χρησιμοποιήθηκε για τη σύνταξη των Pro-forma χρηματοοικονομικών πληροφοριών είναι αυτή που δηλώνεται στην παράγραφο 3.1 των σημειώσεων επί των Pro-forma χρηματοοικονομικών πληροφοριών της Απορροφώσας Εταιρίας «VETERIN ABEE» και των απορροφώμενων εταιριών «ΛΑΜΔΑ ΝΤΙΠΕΡΤΖΕΝΤ ΑΒΕΕ», «ΕΒΙΚ Α.Ε.» και «ΕΛΡΗΑΡΜΑ ΑΕΒΕ» κατά την 31 Δεκεμβρίου 2006 (1 Ιουανουαρίου 2006 - 31 Δεκεμβρίου 2006).

Η Βάση είναι σύμφωνη με τις λογιστικές πολιτικές της Απορροφώσας.

Γνώμη

Κατά την άποψή μας:

α) Οι «Pro-forma» χρηματοοικονομικές πληροφορίες έχουν συνταχθεί κατάλληλα στη βάση ετοιμασίας που δηλώνεται και

β) Αυτή η Βάση είναι σύμφωνη με τις λογιστικές πολιτικές του Εκδότη

Ελεγκτική ευθύνη

Καθώς οι ανωτέρω διαδικασίες δεν αποτελούν έλεγχο ή επισκόπηση με βάση τα Διεθνή Ελεγκτικά Πρότυπα ή τα Διεθνή Πρότυπα Αναθέσεων Επισκόπησης δεν είμαστε αρμόδιοι για την έκφραση οποιασδήποτε άποψης σχετικά με τις «Pro-forma» χρηματοοικονομικές πληροφορίες ή σχετικά με οποιαδήποτε από τα συστατικά στοιχεία τους και δεν δεχόμαστε οποιαδήποτε ευθύνη για όποιες οικονομικές πληροφορίες έχουν ήδη δημοσιευθεί και χρησιμοποιηθεί στην σύνταξη των «Pro-forma» χρηματοοικονομικών πληροφοριών.

Σε περίπτωση που είχαμε προβεί σε επιπρόσθετες διαδικασίες ή είχαμε εκτελέσει έλεγχο ή επισκόπηση των οικονομικών καταστάσεων με βάση τα Διεθνή Ελεγκτικά Πρότυπα, άλλα θέματα μπορεί να είχαν υποπέσει στην αντίληψη μας, τα οποία θα είχαν συμπεριληφθεί στην έκθεση μας.

Η έκθεση μας αφορά αποκλειστικά στον σκοπό που περιγράφεται στην πρώτη παράγραφο της έκθεσης και για σκοπούς πληροφόρησής σας, και δεν αφορά σε οποιοδήποτε άλλο σκοπό ή διανομή σε τρίτους. Η έκθεση αφορά μόνο στη βάση ετοιμασίας των «Pro-forma» χρηματοοικονομικών πληροφοριών και δεν επεκτείνεται στην έκφραση οποιασδήποτε άλλης άποψης σχετικά με τις «Pro-forma» χρηματοοικονομικές πληροφορίες ή σχετικά με οποιαδήποτε από τα συστατικά τους στοιχεία.»

Οι πληροφορίες αυτές έχουν αναπαραχθεί πιστά και δεν υπάρχουν παραλείψεις που θα τις καθιστούσαν ανακριβείς και παραπλανητικές.

Επί των Pro-forma χρηματοοικονομικών πληροφοριών της περιόδου 01.01. - 31.12.2005, έχει συνταχθεί από τον ορκωτό ελεγκτή λογιστή κ. Σωτήρη Σώκο (ΑΜ ΣΟΕΛ 17011) της ελεγκτικής εταιρίας «BDO Πρότυπος Ελληνική Ελεγκτική Α.Ε.» (Πατισίων 81 και Χεύδεν, 104 34, Αθήνα, τηλ. 210 82 17 572), η ακόλουθη έκθεση:

«Προς το Διοικητικό Συμβούλιο της Ανώνυμης Εταιρίας «VETERIN ABEE», επί των «Pro-forma» χρηματοοικονομικών πληροφοριών της Ανώνυμης Εταιρίας «VETERIN ABEE» με τις Ανώνυμες Εταιρείες «ΛΑΜΔΑ ΝΤΙΤΕΡΤΖΕΝΤ ΑΒΕΕ», «ELPHARMA ΑΕΒΕ» και «ΕΒΙΚ ΑΕ» για την 31.12.2005

Διοικητική ευθύνη

Εκτελέσαμε την εργασία μας με βάση τις διαδικασίες που συμφωνήθηκαν μαζί σας και περιγράφονται στην συνέχεια, και υποβάλλουμε την έκθεσή μας σχετικά με τις «Pro-forma» χρηματοοικονομικές πληροφορίες που καθορίζονται στο παράρτημα ΙΙ του Κανονισμού (ΕΚ) 809/2004 της Επιτροπής των Ευρωπαϊκών Κοινοτήτων (ΕΕΛ 149/30.04.2004), όπως έχει συμφωνηθεί με την Διοίκηση.

Εργασία διενεργηθείσα

Η εργασία μας εκτελέστηκε με βάση τα Διεθνή Πρότυπα Συγγενών Εργασιών που εφαρμόζονται σε αναθέσεις τέτοιου είδους.

Οι διαδικασίες που διενεργήθηκαν συνίστανται στο να λάβουμε διαβεβαιώσεις για τα εξής:

Η βάση ετοιμασίας που χρησιμοποιήθηκε για τη σύνταξη των Pro-forma χρηματοοικονομικών πληροφοριών είναι αυτή που δηλώνεται στην παράγραφο 3.1 των σημειώσεων επί των Pro-forma χρηματοοικονομικών πληροφοριών της Απορροφώσας Εταιρίας «VETERIN ABEE» και των απορροφώμενων εταιριών «ΛΑΜΔΑ ΝΤΙΤΕΡΤΖΕΝΤ ΑΒΕΕ», «ΕΒΙΚ Α.Ε.» και «ELPHARMA ΑΕΒΕ» κατά την 31 Δεκεμβρίου 2005.(1 Ιουανουαρίου 2005 - 31 Δεκεμβρίου 2005).

Η Βάση είναι σύμφωνη με τις λογιστικές πολιτικές της Απορροφώσας.

Γνώμη

Κατά την άποψή μας:

α) Οι «Pro-forma» χρηματοοικονομικές πληροφορίες έχουν συνταχθεί κατάλληλα στη βάση ετοιμασίας που δηλώνεται και

β) Αυτή η Βάση είναι σύμφωνη με τις λογιστικές πολιτικές της Απορροφώσας.

Ελεγκτική ευθύνη

Καθώς οι ανωτέρω διαδικασίες δεν αποτελούν έλεγχο ή επισκόπηση με βάση τα Διεθνή Ελεγκτικά Πρότυπα ή τα Διεθνή Πρότυπα Αναθέσεων Επισκόπησης δεν είμαστε αρμόδιοι για την έκφραση οποιασδήποτε άποψης σχετικά με τις «Pro-forma» χρηματοοικονομικές πληροφορίες ή σχετικά με οποιαδήποτε από τα συστατικά στοιχεία τους και δεν δεχόμαστε οποιαδήποτε ευθύνη για όποιες οικονομικές πληροφορίες έχουν ήδη δημοσιευθεί και χρησιμοποιηθεί στην σύνταξη των «Pro-forma» χρηματοοικονομικών πληροφοριών.

Σε περίπτωση που είχαμε προβεί σε επιπρόσθετες διαδικασίες ή είχαμε εκτελέσει έλεγχο ή επισκόπηση των οικονομικών καταστάσεων με βάση τα Διεθνή Ελεγκτικά Πρότυπα, άλλα θέματα μπορεί να είχαν υποπέσει στην αντίληψη μας, τα οποία θα είχαν συμπεριληφθεί στην έκθεσή μας.

3 ΕΓΓΡΑΦΟ ΑΝΑΦΟΡΑΣ

Η έκθεση μας αφορά αποκλειστικά στον σκοπό που περιγράφεται στην πρώτη παράγραφο της έκθεσης και για σκοπούς πληροφόρησής σας, και δεν αφορά σε οποιοδήποτε άλλο σκοπό ή διανομή σε τρίτους. Η έκθεση αφορά μόνο στη βάση ετοιμασίας των «Pro-forma» χρηματοοικονομικών πληροφοριών και δεν επεκτείνεται στην έκφραση οποιασδήποτε άλλης άποψης σχετικά με τις Pro-forma χρηματοοικονομικές πληροφορίες ή σχετικά με οποιαδήποτε από τα συστατικά τους στοιχεία.»

Περίοδος 01.01.-31.03.2006

«Προς το Διοικητικό Συμβούλιο της Ανώνυμης Εταιρίας «ALAPIS ABEE», επί των «Pro-forma» χρηματοοικονομικών πληροφοριών της Ανώνυμης Εταιρίας «ALAPIS ABEE» (πρώην «VETERIN ABEE») με τις Ανώνυμες Εταιρείες «LAMDA DETERGENT ABEE», «ELPHARMA AEBE» και «EBIK AE» για την 31.03.2006

Διοικητική ευθύνη

Εκτελέσαμε την εργασία μας με βάση τις διαδικασίες που συμφωνήθηκαν μαζί σας και περιγράφονται στην συνέχεια, και υποβάλλουμε την έκθεσή μας σχετικά με τις «Pro-forma» χρηματοοικονομικές πληροφορίες που καθορίζονται στο παράρτημα II του Κανονισμού (ΕΚ) 809/2004 της Επιτροπής των Ευρωπαϊκών Κοινοτήτων (ΕΕΛ 149/30.04.2004), όπως έχει συμφωνηθεί με την Διοίκηση.

Εργασία διενεργηθείσα

Η εργασία μας εκτελέστηκε με βάση τα Διεθνή Πρότυπα Συγγενών Εργασιών που εφαρμόζονται σε αναθέσεις τέτοιου είδους.

Οι διαδικασίες που διενεργήθηκαν συνίστανται στο να λάβουμε διαβεβαιώσεις για τα εξής:

Η βάση ετοιμασίας που χρησιμοποιήθηκε για τη σύνταξη των «Pro-forma» χρηματοοικονομικών πληροφοριών είναι αυτή που δηλώνεται στην παράγραφο 1.1 των σημειώσεων επί των «Pro-forma» χρηματοοικονομικών πληροφοριών της απορροφώσας εταιρείας «VETERIN ABEE» και των απορροφώμενων εταιρειών «LAMDA DETERGENT ABEE», «ELPHARMA AEBE» και «EBIK AE» κατά την 31.03.2006 (1.1.2006-31.03.2006)

Η βάση είναι σύμφωνη με τις λογιστικές πολιτικές της Απορροφώσας.

Γνώμη

Κατά την άποψή μας:

α) Οι «Pro-forma» χρηματοοικονομικές πληροφορίες έχουν συνταχθεί κατάλληλα στη βάση ετοιμασίας που δηλώνεται και

β) Αυτή η βάση είναι σύμφωνη με τις λογιστικές πολιτικές της Απορροφώσας

Ελεγκτική ευθύνη

Καθώς οι ανωτέρω διαδικασίες δεν αποτελούν έλεγχο ή επισκόπηση με βάση τα Διεθνή Ελεγκτικά Πρότυπα ή τα Διεθνή Πρότυπα Αναθέσεων Επισκόπησης δεν είμαστε αρμόδιοι για την έκφραση οποιασδή-

ποτε άποψης σχετικά με τις «Pro-forma» χρηματοοικονομικές πληροφορίες ή σχετικά με οποιαδήποτε από τα συστατικά στοιχεία τους και δεν δεχόμαστε οποιαδήποτε ευθύνη για όποιες οικονομικές πληροφορίες έχουν ήδη δημοσιευθεί και χρησιμοποιηθεί στην σύνταξη των «Pro-forma» χρηματοοικονομικών πληροφοριών.

Σε περίπτωση που είχαμε προβεί σε επιπρόσθετες διαδικασίες ή είχαμε εκτελέσει έλεγχο ή επισκόπηση των οικονομικών καταστάσεων με βάση τα Διεθνή Ελεγκτικά Πρότυπα, άλλα θέματα μπορεί να είχαν υποπέσει στην αντίληψη μας, τα οποία θα είχαν συμπεριληφθεί στην έκθεση μας.

Η έκθεση μας αφορά αποκλειστικά στον σκοπό που περιγράφεται στην πρώτη παράγραφο της παρούσης. Η έκθεση αφορά μόνο στη βάση ετοιμασίας των «Pro-forma» χρηματοοικονομικών πληροφοριών και δεν επεκτείνεται στην έκφραση οποιασδήποτε άλλης άποψης σχετικά με τις «Pro-forma» χρηματοοικονομικές πληροφορίες ή σχετικά με οποιαδήποτε από τα συστατικά τους στοιχεία.»

Το σύνολο των ανωτέρω παρατιθέμενων εκθέσεων των ορκωτών ελεγκτών λογιστών έχει αναπαραχθεί πιστά και δεν υπάρχουν παραλείψεις που θα τις καθιστούσαν ανακριβείς και παραπλανητικές.

3.2.4 Φορολογικός Έλεγχος

Η Διοίκηση της Εταιρίας βεβαιώνει ότι οι φόροι που θα προκύψουν από τις ανέλεγκτες φορολογικά χρήσεις της Εταιρίας και των εταιριών του Ομίλου ALAPIS, που περιλαμβάνονται στις ενοποιημένες ενδιάμεσες οικονομικές καταστάσεις α' τριμήνου του 2007, δεν αναμένεται να επηρεάσουν ουσιωδώς τη χρηματοοικονομική θέση, τα αποτελέσματα και τις ταμειακές ροές της Εταιρίας και του Ομίλου ALAPIS.

Η Εταιρία έχει ελεγχθεί φορολογικά έως και τη χρήση 2005, τα δε στοιχεία της κρίθηκαν ακριβή, ειλικρινή και οριστικά. Κατά το φορολογικό έλεγχο, ο οποίος διενεργήθηκε εντός του 2006 από το ΔΕΚ ΑΘΗΝΩΝ και αφορούσε στις χρήσεις 2003, 2004 και 2005 προέκυψαν λογιστικές διαφορές για τις οποίες καταβλήθηκαν πρόσθετοι φόροι ως εξής:

(ποσά σε € χιλ.)*	2003	2004	2005	Σύνολο
Φόρος εισοδήματος	144	96	0	240
Πρόσθετος φόρος	353	193	25	571
Πρόστιμα και προσαυξήσεις	70	26	0	96
Σύνολο	566	315	25	906

(*) Τυχόν αποκλίσεις στα σύνολα από άθροισμα των επιμέρους μεγεθών οφείλονται σε στρογγυλοποιήσεις.

Πηγή: Μη ελεγμένα από ορκωτό ελεγκτή λογιστή στοιχεία που συνέταξε η Εταιρία για τους σκοπούς του παρόντος Ενημερωτικού Δελτίου.

Ο εν λόγω φορολογικός έλεγχος αφορούσε τον προσδιορισμό πάσης φύσεως φορολογικών υποχρεώσεων (εισοδήματος, ΦΠΑ, φόρο μεγάλης ακίνητης περιουσίας, τελών, χαρτοσήμων, φόρο μισθωτών υπηρεσιών, κώδικα βιβλίων και στοιχείων). Το παραπάνω ποσό του συμβιβασμού ύψους € 906 χιλ. καταβλήθηκε κατά το 1/5 αυτού εφάπαξ ήτοι € 181 χιλ. στις 27.07.2006 και το υπόλοιπο σε 24 δόσεις και επιβάρυνε τα κέρδη της χρήσεως 2006.

Η Εταιρία έχει υποβάλει την 02.04.2007 αίτηση στο ΔΕΚ ΑΘΗΝΩΝ για φορολογικό έλεγχο της χρήσεως 2006, ο οποίος κατά την ημερομηνία δημοσίευσής του παρόντος Ενημερωτικού Δελτίου βρίσκεται σε εξέλιξη.

3 ΕΓΓΡΑΦΟ ΑΝΑΦΟΡΑΣ

Στον πίνακα που ακολουθεί παρουσιάζονται πληροφορίες για το φορολογικό έλεγχο των θυγατρικών εταιριών της Εταιρίας:

ΕΠΩΝΥΜΙΑ ΕΤΑΙΡΙΑΣ	ΧΩΡΑ ΕΔΡΑΣ	ΠΟΣΟΣΤΟ ΣΥΜΜΕΤΟΧΗΣ	ΤΕΛΕΥΤΑΙΑ ΕΛΕΓΜΕΝΗ ΧΡΗΣΗ
PROVET AE	Ελλάδα	100,00%	2005
VETERIN IMPEX SRL	Ρουμανία	100,00%	Απρίλιος 2004
ΚΤΗΝΙΑΤΡΙΚΗ ΠΡΟΜΗΘΕΥΤΙΚΗ ΑΕ	Ελλάδα	100,00%	2006
VETERIN BULGARIA SA	Βουλγαρία	100,00%	Απρίλιος 2003
LAMDA DETERGENT LTD	Κύπρος	100,00%	2005
LAMDA DETERGENT EOOD	Βουλγαρία	100,00%	2005
EL SPEDIPHARM SA	Ελλάδα	100,00%	2006
PEMEK ΦΑΡΜΑΚΕΥΤΙΚΑ ΑΒΕΕ	Ελλάδα	100,00%	2006
ΟΜΙΚΡΟΝ MEDICAL SA	Ελλάδα	100,00%	2006
ΟΜΕ EXPROMED LTD	Κύπρος	100,00%	2006
ΛΥΔ ΑΕ	Ελλάδα	100,00%	2006
ΠΡΟΪΟΝΤΑ ΕΒΙΚ ΑΕ	Ελλάδα	100,00%	2006
ΓΛΥΚΕΙΑ ΓΕΥΣΗ ΑΕ ⁽¹⁾	Ελλάδα	100,00%	2006
ΠΙΣΤΟΠΟΙΗΜΕΝΑ ΒΙΟΛΟΓΙΚΑ ΠΡΟΪΟΝΤΑ ΜΟΝΟΠΡΟΣΩΠΗ ΕΠΕ ⁽¹⁾	Ελλάδα	100,00%	2006
ΘΕΡΑΠΕΥΤΙΚΗ ΑΕ	Ελλάδα	100,00%	2006

Πηγή: Ενδιάμεσες οικονομικές καταστάσεις που συντάχθηκαν από την Εταιρία βάσει Δ.Λ.Π./Δ.Π.Χ.Π. α' τριμήνου 2007, οι οποίες έχουν επισκοπηθεί από την ελεγκτική εταιρία BDO ΠΡΟΤΥΠΟΣ ΕΛΛΗΝΙΚΗ ΕΛΕΓΚΤΙΚΗ ΑΕ.

(1) Οι εν λόγω εταιρίες έχουν ελεγχθεί έως την 30.06.2006.

Οι θυγατρικές εταιρίες της Εκδότριας α) LAMDA COSMETICS LTD, η οποία ιδρύθηκε τον Οκτώβριο του 2005, β) VETERIN INTERNATIONAL ΑΒΕΕ, η οποία ιδρύθηκε τον Ιούλιο του 2006) γ) ΓΛΥΚΕΙΑ ΥΓΕΙΑ ΑΕ, η οποία ιδρύθηκε στις αρχές του 2007 και δ) VITRO LOGIST SA (νυν ΕΒΙΚ ΑΕ μετά την αλλαγή επωνυμίας την 31.05.2007) η οποία ιδρύθηκε στις αρχές του 2007, δεν έχουν ελεγχθεί φορολογικά από τη σύστασή τους.

3.2.5 Έγγραφα μέσω Παραπομπής

- Οι δημοσιευμένες εταιρικές και ενοποιημένες οικονομικές καταστάσεις της Εταιρίας για τη χρήση 2005 οι οποίες έχουν συνταχθεί βάσει των Δ.Λ.Π./Δ.Π.Χ.Π. και ελέχθησαν από τον ορκωτό ελεγκτή λογιστή κ. Δημήτριο Ντζανάτο (Α.Μ. ΣΟΕΛ 11521), της ελεγκτικής εταιρίας «Grant Thornton» (Βασιλέως Κωνσταντίνου 44, 116 35 Αθήνα, τηλ. 210 72 80 000) μαζί με το αντίστοιχο πιστοποιητικό ελέγχου είναι διαθέσιμα στα γραφεία της Εταιρίας, Πεντέλης 34, 175 64 Παλαιό Φάληρο, τηλ.210 94 60 400, και στην ηλεκτρονική διεύθυνσή της <http://www.alapis.gr>.
- Οι δημοσιευμένες εταιρικές και ενοποιημένες οικονομικές καταστάσεις της Εταιρίας για τη χρήση 2006 οι οποίες έχουν συνταχθεί βάσει των Δ.Λ.Π./Δ.Π.Χ.Π. και ελέχθησαν από την ορκωτή ελέγκτρια λογίστρια κα Μαρίνα Χρυσανθοπούλου (Α.Μ. ΣΟΕΛ 15281), της ελεγκτικής εταιρίας «Grant Thornton» (Βασιλέως Κωνσταντίνου 44, 116 35 Αθήνα, τηλ. 210 72 80 000) μαζί με το αντίστοιχο πιστοποιητικό ελέγχου είναι διαθέσιμα στα γραφεία της Εταιρίας, Πεντέλης 34, 175 64 Παλαιό Φάληρο, τηλ. 210 94 60 400, και στην ηλεκτρονική διεύθυνσή της <http://www.alapis.gr>.

Επισημαίνεται ότι άλλες πληροφορίες στο διαδικτυακό τόπο της Εταιρίας, πλην των αναφερόμενων σε αυτή την ενότητα πληροφοριών, δεν αποτελούν μέρος του παρόντος Ενημερωτικού Δελτίου.

3.2.6 Έγγραφα στη Διάθεση του Κοινού

- Οι εταιρικές και ενοποιημένες οικονομικές καταστάσεις της Εταιρίας για τη χρήση 2004, οι οποίες έχουν συνταχθεί βάσει των Δ.Λ.Π./Δ.Π.Χ.Π. από την Εκδότρια αποκλειστικά για τους σκοπούς σύνταξης του Εγγράφου του άρθρου 4 του Ν. 3401/2005 που αφορούσε στην αύξηση του μετοχικού κεφαλαίου της Εταιρίας λόγω της συγχώνευσης με απορρόφηση των εταιριών ΛΑΜΔΑ ΝΤΙΤΕΡΤΖΕΝΤ ΑΒΕΕ, ΕΛΡΗΑΡΜΑ ΑΕΒΕ και ΕΒΙΚ ΑΕ, και ελέχθησαν από τον ορκωτό ελεγκτή λογιστή κ. Δημήτριο Ντζανάτο (Α.Μ. ΣΟΕΛ 11521), της ελεγκτικής εταιρίας «Grant Thornton» (Βασιλέως Κωνσταντίνου 44, 116 35 Αθήνα, τηλ. 210 7280000) μαζί με το αντίστοιχο πιστοποιητικό ελέγχου είναι διαθέσιμα στα γραφεία της Εταιρίας Πεντέλης 34, 175 64 Παλαιό Φάληρο, τηλ.: 210 94 60 400 και στην ηλεκτρονική διεύθυνση της <http://www.alapis.gr>.
- Οι οικονομικές καταστάσεις των θυγατρικών εταιριών, που περιλαμβάνονται στις δημοσιευμένες ενδιάμεσες ενοποιημένες οικονομικές καταστάσεις της Εταιρίας περιόδου 01.01.-31.03.2007, για τις χρήσεις 2005 και 2006, παρατίθενται στον ακόλουθο πίνακα και είναι διαθέσιμες στα γραφεία και στην ηλεκτρονική διεύθυνσή της Εκδότριας <http://www.alapis.gr>.

Επωνυμία Εταιρίας	Χρήση	Βάση σύνταξης	Πιστοποιητικό Ελέγχου
PROVET AE	01.01.-31.12.2005	ΔΛΠ/ΔΠΧΠ	Grant Thornton - Ορκωτός Ελεγκτής κ. Δημήτρης Ντζανάτος (ΑΜ ΣΟΕΛ 11521)
PROVET AE	01.01.-31.12.2006	ΔΛΠ/ΔΠΧΠ	Grant Thornton - Ορκωτή Ελέγκτρια: κ. Μαρίνα Χρυσανθοπούλου (ΑΜ ΣΟΕΛ 15281)
VETERIN IMPEX SRL	01.01.-31.12.2005	ΔΛΠ/ΔΠΧΠ	Ernst & Young SRL - Ορκωτή Ελέγκτρια: Mrs Adriana Gheorghiu
VETERIN IMPEX SRL	01.01.-31.12.2006	ΔΛΠ/ΔΠΧΠ	Ernst & Young SRL - Ορκωτός Ελεγκτής: Mr Bogdan Ion - Ernst & Young SRL
ΚΤΗΝΙΑΤΡΙΚΗ - ΠΡΟΜΗΘΕΥΤΙΚΗ ΑΕ	01.01.-31.12.2006	ΔΛΠ/ΔΠΧΠ	Grant Thornton - Ορκωτή Ελέγκτρια: κ. Μαρίνα Χρυσανθοπούλου (ΑΜ ΣΟΕΛ 15281)
VETERIN BULGARIA-97 OOD	01.01.-31.12.2006	ΔΛΠ/ΔΠΧΠ	Ernst & Young SRL - Ορκωτός Ελεγκτής: Mr Panos Papazoglou
LAMDA DETERGENT EOOD	01.01.-31.12.2006	ΔΛΠ/ΔΠΧΠ	BKR Damianou & Partners Ltd BKR ΠΡΟΤΥΠΟΣ ΕΛΕΓΚΤΙΚΗ ΑΕ - Ορκωτός Ελεγκτής: κ. Γεώργιος Βρεπτός (ΑΜ ΣΟΕΛ 15651)
LAMDA COSMETICS ABEE	04.07.-31.12.2005	ΔΛΠ/ΔΠΧΠ	BKR Damianou & Partners Ltd BKR ΠΡΟΤΥΠΟΣ ΕΛΕΓΚΤΙΚΗ ΑΕ - Ορκωτός Ελεγκτής: κ. Σωτήρης Σώκος (ΑΜ ΣΟΕΛ 17011)
LAMDA DETERGENT LTD	01.01.-31.12.2006	ΔΛΠ/ΔΠΧΠ	BKR Damianou & Partners Ltd BKR ΠΡΟΤΥΠΟΣ ΕΛΕΓΚΤΙΚΗ ΑΕ - Ορκωτός Ελεγκτής: κ. Σωτήρης Σώκος (ΑΜ ΣΟΕΛ 17011)
ΛΥΔ ΑΕ	01.01.-31.12.2005	ΔΛΠ/ΔΠΧΠ	BDO ΠΡΟΤΥΠΟΣ ΕΛΛΗΝΙΚΗ ΕΛΕΓΚΤΙΚΗ ΑΕ - Ορκωτός Ελεγκτής: κ. Γεώργιος Βρεπτός (ΑΜ ΣΟΕΛ 15651)
ΛΥΔ ΑΕ	01.01.-31.12.2006	ΔΛΠ/ΔΠΧΠ	BKR ΠΡΟΤΥΠΟΣ ΕΛΕΓΚΤΙΚΗ ΑΕ - Ορκωτός Ελεγκτής: κ. Σωτήρης Σώκος (ΑΜ ΣΟΕΛ 17011)
ΠΡΟΪΟΝΤΑ ΕΒΙΚ ΑΕ	01.01.-31.12.2005	ΔΛΠ/ΔΠΧΠ	BDO ΠΡΟΤΥΠΟΣ ΕΛΛΗΝΙΚΗ ΕΛΕΓΚΤΙΚΗ ΑΕ - Ορκωτός Ελεγκτής: κ. Γεώργιος Βρεπτός (ΑΜ ΣΟΕΛ 15651)
ΠΡΟΪΟΝΤΑ ΕΒΙΚ ΑΕ	01.01.-31.12.2006	ΔΛΠ/ΔΠΧΠ	BDO ΠΡΟΤΥΠΟΣ ΕΛΛΗΝΙΚΗ ΕΛΕΓΚΤΙΚΗ ΑΕ - Ορκωτός Ελεγκτής: κ. Γεώργιος Βρεπτός (ΑΜ ΣΟΕΛ 15651)

3 ΕΓΓΡΑΦΟ ΑΝΑΦΟΡΑΣ

Επωνυμία Εταιρίας	Χρήση	Βάση σύνταξης	Πιστοποιητικό Ελέγχου
ΓΛΥΚΕΙΑ ΓΕΥΣΗ ΑΕ (πρώην Π.ΚΥΡΙΑΚΙΔΗΣ ΑΕ)	01.07.2004- 30.06.2005	ΕΓΛΣ	BKR ΠΡΟΤΥΠΟΣ ΕΛΕΓΚΤΙΚΗ ΑΕ - Ορκωτός Ελεγκτής: κ. Παναγιώτης Δαμνλάκος (ΑΜ ΣΟΕΛ 10431)
ΓΛΥΚΕΙΑ ΓΕΥΣΗ ΑΕ	01.07.2005- 30.06.2006	ΕΓΛΣ	BKR ΠΡΟΤΥΠΟΣ ΕΛΕΓΚΤΙΚΗ ΑΕ - Ορκωτός Ελεγκτής: κ. Γεώργιος Βρεπτός (ΑΜ ΣΟΕΛ 15651)
ΠΙΣΤΟΠΟΙΗΜΕΝΑ ΒΙΟΛΟΓΙΚΑ ΠΡΟΪΟΝΤΑ	01.07.2004- 30.06.2005	ΕΓΛΣ	Μη ελεγμένες
ΠΙΣΤΟΠΟΙΗΜΕΝΑ ΒΙΟΛΟΓΙΚΑ ΠΡΟΪΟΝΤΑ	01.07.2005- 30.06.2006	ΕΓΛΣ	Μη ελεγμένες
ΕΛ ΣΠΕΝΤΙΦΑΡΜ ΑΕ (πρώην ΓΚΡΙΝ ΤΟΥΡΙΣΤΙΚΗ ΣΥΜΜΕΤΟΧΙΚΗ ΑΕ)	07.09.2004- 30.06.2005	ΕΓΛΣ	BKR ΠΡΟΤΥΠΟΣ ΕΛΕΓΚΤΙΚΗ ΑΕ - Ορκωτός Ελεγκτής: κ. Παναγιώτης Δαμνλάκος (ΑΜ ΣΟΕΛ 10431)
ΕΛ ΣΠΕΝΤΙΦΑΡΜ ΑΕ (πρώην ΓΚΡΙΝ ΤΟΥΡΙΣΤΙΚΗ ΣΥΜΜΕΤΟΧΙΚΗ ΑΕ)	01.07.2005- 30.06.2006	ΕΓΛΣ	BKR ΠΡΟΤΥΠΟΣ ΕΛΕΓΚΤΙΚΗ ΑΕ - Ορκωτός Ελεγκτής: κ. Γεώργιος Βρεπτός (ΑΜ ΣΟΕΛ 15651)
ΡΕΜΕΚ ΦΑΡΜΑΚΕΥΤΙΚΑ ΑΒΕΕ	01.01.- 31.12.2005	ΕΓΛΣ	BKR Πρότυπος Ελεγκτική ΑΕ - Ορκωτός Ελεγκτής: κ. Ιωάννης Τέντες (ΑΜ ΣΟΕΛ 17061)
ΡΕΜΕΚ ΦΑΡΜΑΚΕΥΤΙΚΑ ΑΒΕΕ	01.01.- 31.12.2006	ΕΓΛΣ	BDO ΠΡΟΤΥΠΟΣ ΕΛΛΗΝΙΚΗ ΕΛΕΓΚΤΙΚΗ ΑΕ - Ορκωτός Ελεγκτής: κ. Γεώργιος Βρεπτός (ΑΜ ΣΟΕΛ 15651)
ΟΜΙΚΡΟΝ MEDICAL SA	01.01.- 31.12.2005	ΕΓΛΣ	Deloitte Χατζηπαύλου. Σοφιανός & Καμπάνης ΑΕ - Ορκωτός Ελεγκτής: κ. Ανδρέας Μπαρλίκας (ΑΜ ΣΟΕΛ 13991)
ΟΜΙΚΡΟΝ MEDICAL SA	01.01.- 31.12.2006	ΕΓΛΣ	Deloitte Χατζηπαύλου. Σοφιανός & Καμπάνης ΑΕ - Ορκωτός Ελεγκτής: κ. Ανδρέας Μπαρλίκας (ΑΜ ΣΟΕΛ 13991)
ΟΜΕ ΕΧΡΟΜΕD Ltd	01.01.-31.12.2005	ΔΛΠ/ΔΠΧΠ	BKR Damianou & Partners Ltd
ΟΜΕ ΕΧΡΟΜΕD Ltd	01.01.-31.12.2006	ΔΛΠ/ΔΠΧΠ	BKR Damianou & Partners Ltd
ΘΕΡΑΠΕΥΤΙΚΗ ΑΕ	01.01.-31.12.2005	ΕΓΛΣ	BKR ΠΡΟΤΥΠΟΣ ΕΛΕΓΚΤΙΚΗ ΑΕ - Ορκωτός Ελεγκτής: κ. Σωτήρης Σώκος (ΑΜ ΣΟΕΛ 17011)
ΘΕΡΑΠΕΥΤΙΚΗ ΑΕ	01.01.-31.12.2006	ΕΓΛΣ	BDO ΠΡΟΤΥΠΟΣ ΕΛΛΗΝΙΚΗ ΕΛΕΓΚΤΙΚΗ ΑΕ - Ορκωτός Ελεγκτής: κ. Γεώργιος Βρεπτός (ΑΜ ΣΟΕΛ 15651)

- Το καταστατικό της Εταιρίας είναι διαθέσιμο στα γραφεία της Εταιρίας, Πεντέλης 34, 175 64 Παλαιό Φάληρο.

3.3 ΙΣΤΟΡΙΚΟ ΚΑΙ ΑΝΑΠΤΥΞΗ

Η «ALAPIS ΑΝΩΝΥΜΗ ΣΥΜΜΕΤΟΧΙΚΗ ΒΙΟΜΗΧΑΝΙΚΗ ΚΑΙ ΕΜΠΟΡΙΚΗ ΕΤΑΙΡΙΑ ΦΑΡΜΑΚΕΥΤΙΚΩΝ, ΧΗΜΙΚΩΝ ΚΑΙ ΒΙΟΛΟΓΙΚΩΝ ΠΡΟΪΟΝΤΩΝ» με διακριτικό τίτλο «ALAPIS ΑΒΕΕ», προήλθε από τη συγχώνευση της VETERIN ΑΒΕΕ με απορρόφηση των εταιριών ΛΑΜΔΑ ΝΤΙΤΕΡΤΖΕΝΤ ΑΒΕΕ, ΕΒΙΚ ΑΕ και ΕΛΦΑΡΜΑ ΑΒΕΕ (εφεξής η «Συγχώνευση»). Η αλλαγή της επωνυμίας από VETERIN ΑΒΕΕ σε ALAPIS ΑΒΕΕ, αποφασίστηκε από την από 11.05.2007 Έκτακτη Γενική Συνέλευση των μετόχων της Εταιρίας.

Την 01.06.2007 ξεκίνησε η διαπραγμάτευση των μετοχών της Εταιρίας, στην κατηγορία Μεσαίας και Μικρής Κεφαλαιοποίησης της Αγοράς Αξιών του Χρηματιστηρίου Αθηνών. Από τη 12η Ιουνίου 2007 η επωνυμία της εταιρίας VETERIN στο Χρηματιστήριο Αθηνών άλλαξε σε ALAPIS.

Η ALAPIS είναι εγγεγραμμένη στο Μητρώο Ανωνύμων Εταιριών του Υπουργείου Ανάπτυξης με αριθμό μητρώου 8057/06/Β/86/11. Η διάρκειά της έχει οριστεί έως το έτος 2051. Η λειτουργία της διέπεται από τις διατάξεις του Κ.Ν.2190/1920, όπως εκάστοτε ισχύει.

Η ALAPIS έχει έδρα της το Δήμο Παλαιού Φαλήρου Νομού Αττικής. Τα κεντρικά γραφεία της βρίσκονται στο Παλαιό Φάληρο, επί της οδού Πεντέλης, αριθμός 34, Τ.Κ. 175 64, τηλ. 210.94 60 400.

Ο Ομιλος ALAPIS, με την ολοκλήρωση της Συγχώνευσης, παρέχει μια σειρά διαφοροποιημένων προϊόντων, μέσω της διάρθρωσης των δραστηριοτήτων του στους ακόλουθους τέσσερις τομείς:

Τομέας απορρυπαντικών και καλλυντικών

Ο τομέας απορρυπαντικών και καλλυντικών περιλαμβάνει τις δραστηριότητες της απορροφώμενης ΛΑΜΔΑ ΝΤΙΤΕΡΤΖΕΝΤ ΑΒΕΕ.

Η ΛΑΜΔΑ ΝΤΙΤΕΡΤΖΕΝΤ ΑΒΕΕ ιδρύθηκε το 1999, ως εταιρία παραγωγής και εμπορίας απορρυπαντικών.

Το 2000, η ΛΑΜΔΑ ΝΤΙΤΕΡΤΖΕΝΤ ΑΒΕΕ εξαγόρασε την παραγωγική μονάδα απορρυπαντικών και χημικών της HENKEL HELLAS στην Αταλάντη.

Το Νοέμβριο του 2005, η ΛΑΜΔΑ ΝΤΙΤΕΡΤΖΕΝΤ ΑΒΕΕ απέκτησε ποσοστό συμμετοχής 69,78% στην εισηγμένη εταιρία παραγωγής απορρυπαντικών για επαγγελματική χρήση, ΜΠΑΛΛΗΣ ΧΗΜΙΚΑ ΑΒΕΕ. Το Μάρτιο του 2006 οι εν λόγω εταιρίες συγχωνεύθηκαν και στις 28.03.2006 ξεκίνησε η διαπραγμάτευση των μετοχών της εταιρίας που προέκυψε από την άνω συγχώνευση στο Χρηματιστήριο Αθηνών με την επωνυμία ΛΑΜΔΑ ΝΤΙΤΕΡΤΖΕΝΤ ΑΒΕΕ.

Το Μάρτιο του 2006, η κατά 100% θυγατρική εταιρία της ΛΑΜΔΑ ΝΤΙΤΕΡΤΖΕΝΤ ΑΒΕΕ, κυπριακή LAMDA DETERGENT LTD, εξαγόρασε, έναντι τιμήματος € 10.5 εκ., το 100% του μετοχικού κεφαλαίου της εταιρίας ΜΑΚΡΟ Β, με έδρα τη Σόφια της Βουλγαρίας και αντικείμενο εργασιών την παραγωγή απορρυπαντικών σε σκόνη και σε υγρή μορφή, η οποία μετονομάστηκε σε LAMDA DETERGENT EOOD.

Το Νοέμβριο του 2006, η ΛΑΜΔΑ ΝΤΙΤΕΡΤΖΕΝΤ ΑΒΕΕ, εξαγόρασε από τη ΝΕΟΧΗΜΙΚΗ Λ.Β. ΛΑΥΡΕΝΤΙΑΔΗΣ ΑΒΕΕ, έναντι τιμήματος € 12 εκ, το 100% του μετοχικού κεφαλαίου της LAMDA COSMETICS ΑΒΕΕ, εταιρία παραγωγής και εμπορίας καλλυντικών. Η ΛΑΜΔΑ ΝΤΙΤΕΡΤΖΕΝΤ ΑΒΕΕ και η LAMDA COSMETICS ΑΒΕΕ προχώρησαν σε συγχώνευση με απορρόφηση της δεύτερης από την πρώτη, που ολοκληρώθηκε το Φεβρουάριο του 2007.

3 ΕΓΓΡΑΦΟ ΑΝΑΦΟΡΑΣ

Τομέας ανθρώπινης υγείας (φάρμακα, ιατρικός εξοπλισμός και υπηρεσίες υγείας)

Ο τομέας ανθρώπινης υγείας, περιλαμβάνει τις δραστηριότητες των θυγατρικών της απορροφώμενης εταιρίας ELPHARMA ABEE.

Η ELPHARMA ABEE συστάθηκε το Σεπτέμβριο του 2004 ως εταιρία συμμετοχών στην αγορά φαρμακευτικών προϊόντων ανθρώπινης υγείας. Οι εταιρίες που αποτελούσαν τον όμιλο της ELPHARMA ABEE κατά την ημερομηνία ολοκλήρωσης της Συγχώνευσης ήταν οι ακόλουθες:

- ΡΕΜΕΚ ΦΑΡΜΑΚΕΥΤΙΚΑ ΑΒΕΕ, η οποία συστάθηκε το 1936, με δραστηριότητα την εμπορία φαρμάκων για την ανθρώπινη υγεία.
- ΟΜΙΚΡΟΝ ΜΕΔΙΚΑΛ SA, η οποία συστάθηκε το 1991 και ασχολείται κυρίως με την εμπορία, την εισαγωγή και την αντιπροσώπευση ιατροτεχνολογικού εξοπλισμού σε νοσοκομεία και κλινικές.
- EL SPEDIPHARM SA, συστάθηκε το Σεπτέμβριο του 2004, ως εταιρία συμμετοχών για εταιρίες που δραστηριοποιούνται στην παραγωγή και διανομή φαρμακευτικών και χημικών προϊόντων.
- OME EXPOMED Ltd, συστάθηκε τον Οκτώβριο του 1996 και ασχολείται με την εμπορία, την εισαγωγή και την αντιπροσώπευση ιατροτεχνολογικού εξοπλισμού σε νοσοκομεία και κλινικές στην Κύπρο.
- ΘΕΡΑΠΕΥΤΙΚΗ ΑΕ, συστάθηκε το Σεπτέμβριο του 2001 και ασχολείται με την παροχή συμβουλών διαιτολογίας, φυσιοθεραπείας και αισθητικής.

Τομέας κτηνιατρικών φαρμάκων και αξεσουάρ μικρών ζώων

Ο τομέας κτηνιατρικών φαρμάκων και αξεσουάρ μικρών ζώων, περιλαμβάνει τις δραστηριότητες της απορροφώσας VETERIN ABEE.

Η VETERIN ABEE συστάθηκε το 1973 με αντικείμενο δραστηριότητας την παραγωγή, εμπορία και διανομή κτηνιατρικών φαρμάκων και διατροφικών συμπληρωμάτων για εκτρεφόμενα ζώα και ζώα συντροφιάς.

Το 1994 η VETERIN ABEE εξαγόρασε την PROVET AE η οποία δραστηριοποιείται στη διανομή τροφών και αξεσουάρ μικρών ζώων.

Τον Απρίλιο του 1999 ξεκίνησε η διαπραγμάτευση των μετοχών της VETERIN ABEE στο Χ.Α.

Από το 2000 έως το 2005, η VETERIN ABEE προέβει στη διαφοροποίηση των δραστηριοτήτων της στην ιχθυοτροφία, στην εκκόκκιση και εμπορία βάμβακος, και τα λιπάσματα και, τελικά στην αποεπένδυση και διακοπή των παραπάνω δραστηριοτήτων, προκειμένου να εστιάσει στην παραγωγή και διανομή κτηνιατρικών προϊόντων και στη διανομή τροφών και αξεσουάρ για μικρά ζώα.

Τον Απρίλιο του 2004, η VETERIN ABEE προέβη στην εξαγορά του 99,8% του μετοχικού κεφαλαίου της εταιρίας VETERIN IMPEX SRL, η οποία δραστηριοποιείται στην αγορά της Ρουμανίας στην εμπορία κτηνιατρικών φαρμάκων και διατροφικών προϊόντων. Μέσα στο 2006 το ποσοστό συμμετοχής της στην εν λόγω εταιρία αυξήθηκε και διαμορφώθηκε σε 100%.

Το 2006, με σκοπό την επέκταση των δραστηριοτήτων της τόσο στην Ελλάδα όσο και στο εξωτερικό, η VETERIN ABEE, πραγματοποίησε την εξαγορά του:

- 99,97% της ΚΤΗΝΙΑΤΡΙΚΗ ΠΡΟΜΗΘΕΥΤΙΚΗ ΑΕ, που δραστηριοποιείται στην Ελλάδα στην παραγωγή και διανομή κτηνιατρικών φαρμακευτικών προϊόντων, έναντι € 2.6 εκ.
- 100% της VETERIN BULGARIA SA, που δραστηριοποιείται στη Βουλγαρία στην εμπορία κτηνιατρικών φαρμάκων και διατροφικών προϊόντων., έναντι € 260 χιλ.

Τον Ιούλιο του 2006, η VETERIN ABEE ίδρυσε τη VETERIN INTERNATIONAL ABEE με σκοπό την παραγωγή και εμπορία φαρμακευτικών και χημικών προϊόντων καθώς και την ανάληψη αντιπροσωπειών εταιριών εσωτερικού και εξωτερικού στα σχετικά προϊόντα.

Τομέας Βιολογικών προϊόντων

Ο τομέας βιολογικών προϊόντων περιλαμβάνει τις δραστηριότητες της απορροφώμενης EBIK AE.

Η EBIK AE συστάθηκε το Σεπτέμβριο του 2000 με δραστηριοποίηση στη χονδρική πώληση εγχώριων και εισαγόμενων βιολογικών προϊόντων και στην πώληση αυτών σε δίκτυο διανομής. Στο πλαίσιο της δραστηριοποίησής της η EBIK AE εμπορεύονταν τελικά προϊόντα (κρέας, γαλακτοκομικά προϊόντα και συμπληρώματα διατροφής) και πρώτες ύλες για την επεξεργασία από παραγωγούς βιολογικών τροφίμων.

Εντός του ίδιου έτους, η EBIK AE μέσω της θυγατρικής της ΠΡΟΪΟΝΤΑ EBIK AE λειτούργησε δύο καταστήματα λιανικής πώλησης βιολογικών προϊόντων υπό την επωνυμία «EBIK Βιολογικός Κύκλος» και μέσω μιας νέας θυγατρικής της ΛΥΔ ΑΕ που ιδρύθηκε το 2001 επεκτάθηκε στην παροχή υπηρεσιών χονδρικής μη πιστοποιημένων βιολογικών προϊόντων.

Από το 2002 έως το 2005, δώδεκα (12) νέα καταστήματα άνοιξαν στην περιοχή της Αθήνας, μεγαλώνοντας έτσι το δίκτυο «EBIK Βιολογικός Κύκλος» σε δεκατέσσερα (14), εκ των οποίων πέντε (5) καταστήματα αποκλειστικής λιανικής διάθεσης λειτουργούν με συμβάσεις δικαιοπαροχής (franchising).

Το Μάιο του 2005, οι μετοχές της EBIK AE εισάγονται προς διαπραγμάτευση στο Χρηματιστήριο Αθηνών στην τότε Νέα Χρηματιστηριακή Αγορά.

Το 2007, η EBIK AE προχώρησε στην ίδρυση δύο εταιριών: α) VITRO LOGIST SA (νυν EBIK AE μετά την αλλαγή της επωνυμίας την 31.05.2007) με δραστηριότητα τη διανομή, αποθήκευση και μεταφορά εμπορευμάτων και την παροχή υπηρεσιών logistics και β) ΓΛΥΚΕΙΑ ΥΓΕΙΑ ΑΕ με δραστηριότητα την εμπορία βιολογικών και οικολογικών προϊόντων και την εκμετάλλευση χώρων εστίασης.

Πρόσφατα Γεγονότα

Στις 13 Νοεμβρίου 2006, η Εκδότρια, στο πλαίσιο της επέκτασης των παραγωγικών της δραστηριοτήτων, ανακοίνωσε την πρόθεσή της να συμμετέχει στις διαδικασίες διαγωνισμού ιδιωτικοποίησης για το 53,02% του μετοχικού κεφαλαίου της εταιρίας ANTIBIOTICE IASI SA στην Ρουμανία, που δραστηριοποιείται στην παραγωγή φαρμακευτικών προϊόντων.

Στις 4 Μαΐου 2007, η Εκδότρια συμμετείχε σε διαγωνισμό ιδιωτικοποίησης στη Σερβία για το 68,25% του μετοχικού κεφαλαίου της SUMADIJALEK SA, η οποία δραστηριοποιείται στη διανομή ανθρώπινων και άλλων παραφαρμακευτικών προϊόντων. Ο εν λόγω διαγωνισμός βρίσκεται έως και την ημερομηνία δημοσίευσης του παρόντος Ενημερωτικού Δελτίου σε εξέλιξη.

3 ΕΓΓΡΑΦΟ ΑΝΑΦΟΡΑΣ

Στις 8 Ιουνίου 2007, η Εκδότρια, ίδρυσε την VETERIN FARMACEUTIKA DOO στην Κροατία, καταβάλλοντας περίπου ΗΡΚ 20 χιλ. (περίπου € 2.700) ποσό που αντιστοιχεί στο 100% του μετοχικού της κεφαλαίου. Η εν λόγω εταιρία θα δραστηριοποιηθεί στην παραγωγή και τη διανομή φαρμακευτικών και χημικών προϊόντων και τη διανομή ζωοτροφών και αξεσουάρ ζώων.

Στις 21 Ιουνίου 2007, η Εκδότρια ανακοίνωσε την ίδρυση της VETERIN HUNGARY KFT, καταβάλλοντας περίπου € 12 χιλ. ποσό που αντιστοιχεί στο 100% του μετοχικού της κεφαλαίου. Η εν λόγω εταιρία θα δραστηριοποιηθεί στην παραγωγή και τη διανομή φαρμακευτικών και χημικών προϊόντων και τη διανομή ζωοτροφών και αξεσουάρ ζώων.

Στις 27 Ιουνίου 2007, η Εκδότρια ανακοίνωσε την ίδρυση της ALAPIS CROPSCIENCE, με μετοχικό κεφάλαιο € 60 χιλ. και έδρα το Δήμο Παλαιού Φαλήρου. Η Εκδότρια κατέχει ποσοστό που αντιστοιχεί στο 99,998% του μετοχικού της κεφαλαίου. Η εν λόγω εταιρία θα δραστηριοποιηθεί στη σποροπαραγωγή, την τυποποίηση, την έρευνα και εμπορία πολλαπλασιαστικού υλικού, χημικών και λιπασμάτων, την εμπορία οίονοπνευμάτων και αιθυλικής αλκοόλης, τη μεταφορά και αποθήκευση χημικών προϊόντων καθώς και την ίδρυση και εκμετάλλευση αποθηκών.

3.4 ΕΠΙΣΚΟΠΗΣΗ ΤΗΣ ΕΠΙΧΕΙΡΗΜΑΤΙΚΗΣ ΔΡΑΣΤΗΡΙΟΤΗΤΑΣ

3.4.1 Αγορές Δραστηριοποίησης

Η Εταιρία βεβαιώνει ότι οι πληροφορίες που αναφέρονται στην ενότητα αυτή έχουν αναπαραχθεί πιστά και εξ' όσων γνωρίζει και είναι σε θέση να βεβαιώσει, με βάση τις πληροφορίες που έχουν δημοσιευτεί από τις πηγές που αναφέρονται κατωτέρω, δεν υπάρχουν παραλείψεις που θα καθιστούσαν τις αναπαραγόμενες πληροφορίες ανακριβείς ή παραπλανητικές. Εξάλλου, η Εταιρία προσδιορίζει τις πηγές των πληροφοριών αυτών.

Η Εκδότρια δραστηριοποιείται στις αγορές οικιακών και βιομηχανικών προϊόντων, φαρμακευτικών προϊόντων ανθρώπινης και κτηνιατρικής χρήσης, ιατροτεχνολογικών προϊόντων και ιατρικού εξοπλισμού, βιολογικών προϊόντων και αξεσουάρ μικρών ζώων στην Ελλάδα, τη Βουλγαρία, τη Ρουμανία και την Κύπρο. Σε αρκετές κατηγορίες προϊόντων των εν λόγω αγορών υπάρχουν κοινοί πελάτες, κοινά κανάλια διανομής και κοινές παραγωγικές διαδικασίες. Η διάρθρωση κάποιων τμημάτων αυτών των αγορών έχει επίσης πολλά κοινά βασικά χαρακτηριστικά. Για παράδειγμα, το μεγαλύτερο μέρος των επώνυμων προϊόντων στους τομείς των φαρμακευτικών προϊόντων ανθρώπινης και κτηνιατρικής χρήσης, ιατρικού εξοπλισμού, απορρυπαντικών και καλλυντικών, ανήκει σε μεγάλες πολυεθνικές εταιρίες, πολλές εκ των οποίων προωθούν τα προϊόντα τους σε διαφορετικά τμήματα της αγοράς. Ωστόσο, μεγάλο τμήμα της διανομής, της προώθησης και, σε κάποιο βαθμό, της παραγωγής των εν λόγω προϊόντων διενεργείται από έναν μεγάλο αριθμό τοπικών εταιριών που πωλούν προϊόντα για λογαριασμό πολυεθνικών εταιριών, κατόπιν αδειών που χορηγούνται από αυτές.

Αγορά προϊόντων οικιακής χρήσης της Νοτιοανατολικής Ευρώπης

Η αξία της αγοράς των προϊόντων οικιακής χρήσης στη Νοτιοανατολική Ευρώπη (η οποία περιλαμβάνει την Ελλάδα, τη Βουλγαρία, τη Ρουμανία), αποτελείται κυρίως από απορρυπαντικά, καλλυντικά και είδη καλλωπισμού, εκτιμάται περίπου σε 3,6 δισ. ευρώ (πηγές: Household Products Euromonitor 2006,

Cosmetics and Toiletries - Euromonitor Reports, Greece - June 2006, Bulgaria - May 2006, Romania - April 2006). Η Ελλάδα αντιπροσωπεύει το 59% περίπου της εν λόγω αγοράς, ενώ η Βουλγαρία και η Ρουμανία αντιπροσωπεύουν περίπου το 9% και 32%, αντίστοιχα (πηγή: Cosmetics and Toiletries Euromonitor Reports - Greece June 2006, Bulgaria May 2006, Romania April 2006). Το μεγαλύτερο μέρος των επώνυμων προϊόντων ανήκει στο προϊόντικό χαρτοφυλάκιο πολυεθνικών εταιριών, μεταξύ των οποίων οι Procter & Gamble, Unilever, Henkel, Colgate-Palmolive και Johnson Diversey.

Σήμερα, το μεγαλύτερο μέρος των απορρυπαντικών και καλλυντικών προϊόντων παράγεται σε εγκαταστάσεις εκτός της Ελλάδας και της Νοτιοανατολικής Ευρώπης, και εισάγεται και διανέμεται απευθείας από πολυεθνικές ή από μικρότερους τοπικούς διανομείς, κατόπιν αδείας. Στην Ελλάδα, η κατασκευή και η συντήρηση εγκαταστάσεων παραγωγής που να πληρούν τις απαραίτητες προδιαγραφές όσον αφορά την ποιότητα και τη χωρητικότητα απαιτούν κεφάλαια, μεγάλη κατασκευαστική περίοδο καθώς και γνώσεις και εμπειρία που διαθέτει μόνο ένας περιορισμένος αριθμός εταιριών. Συνεπώς, η τοπική παραγωγή οικιακών και βιομηχανικών απορρυπαντικών προϊόντων διενεργείται από έναν περιορισμένο αριθμό εταιριών.

Παρά το γεγονός της ύπαρξης περιορισμένου αριθμού ελληνικών εταιριών που είναι σε θέση να παρασκευάζουν προϊόντα σε τοπικό επίπεδο, με αποτελεσματικό τρόπο και σύμφωνα με υψηλά πρότυπα, οι πολυεθνικές έχουν ισχυρά κίνητρα να παράγουν προϊόντα τοπικά, λόγω του υψηλού κόστους που ενέχει η εισαγωγή χαμηλής αξίας χύδην προϊόντων. Συνεπώς, υπάρχει μια συνεχής τάση προς την υποκατάσταση των εισαγόμενων προϊόντων από τοπικά παραγόμενα προϊόντα, τα οποία παρέχονται σε συνδυασμό με τη σχετική διαχειριστική υποστήριξη (logistics) από τοπικούς προμηθευτές. Οι πολυεθνικές εταιρίες συνεργάζονται με έναν επιλεγμένο αριθμό αξιόπιστων περιφερειακών εταιριών οι οποίοι διαθέτουν επαρκή γνώση και εμπειρία σε τοπικό επίπεδο, καθώς και δυνατότητες παροχής διαχειριστικής υποστήριξης για τη διανομή χωρίς να γίνονται συμβιβασμοί στην εταιρική ταυτότητα και την ποιότητα των προϊόντων.

Λόγω των αυστηρών προτύπων ποιότητας και της ανάγκης για διαχειριστική υποστήριξη που απαιτούνται από τις πολυεθνικές εταιρίες, σήμερα μόνο ένας μικρός αριθμός τοπικών προμηθευτών, συμπεριλαμβανομένης της Εκδότριας, προμηθεύει προϊόντα που παράγονται και διατίθενται τοπικά για λογαριασμό πολυεθνικών εταιριών. Οι προμηθευτές απορρυπαντικών και καλλυντικών προϊόντων ιδιωτικής ετικέτας στις αλυσίδες σούπερ μάρκετ στην Ελλάδα είναι περισσότεροι, σε σχέση με εκείνους που παράγουν για λογαριασμό πολυεθνικών εταιριών. Συνολικά, η Εκδότρια αντιμετωπίζει περιορισμένο ανταγωνισμό από άλλους τοπικούς παραγωγούς στην Ελλάδα όσον αφορά την προσφορά οικιακών και βιομηχανικών απορρυπαντικών σε πολυεθνικές εταιρίες.

Η αγορά απορρυπαντικών ιδιωτικής ετικέτας στην Ελλάδα είναι σε πρώιμο στάδιο ανάπτυξης σε σύγκριση με αρκετές από τις άλλες κύριες αγορές της Δυτικής Ευρώπης (πηγή: Euromonitor - Household Care Market Data 2006). Το 2006, οι πωλήσεις προϊόντων οικιακής φροντίδας ιδιωτικής ετικέτας αναλογούσαν μόνο στο 5,3% περίπου της αγοράς στην Ελλάδα (πηγή: Euromonitor Database 2006 - Household Products). Η διείσδυση των προϊόντων ιδιωτικής ετικέτας αναμένεται να αυξηθεί λόγω της ζήτησης τέτοιων προϊόντων από τις αλυσίδες σούπερ μάρκετ. Η αύξηση της τοπικής παραγωγής προϊόντων ιδιωτικής ετικέτας για την κάλυψη των αναγκών των εταιριών που δραστηριοποιούνται στην εν λόγω αγορά αναμένεται να έχει ως επακόλουθο την αύξηση της ζήτησης πρώτων υλών για παραγωγή απορρυπαντικών.

3 ΕΓΓΡΑΦΟ ΑΝΑΦΟΡΑΣ

Η ελληνική αγορά φαρμακευτικών προϊόντων ανθρώπινης υγείας

Η αξία της ελληνικής αγοράς φαρμακευτικών προϊόντων εκτιμάται σε 5,4 δισ. δολάρια Η.Π.Α. περίπου (πηγή: Business Monitor International - Greece Pharmaceuticals and Healthcare Report Q1 2007). Η αγορά των πρωτότυπων (patent) προϊόντων χαρακτηρίζεται από υψηλά λειτουργικά περιθώρια λόγω του περιορισμένου αριθμού των προμηθευτών και από υψηλά εμπόδια εισόδου λόγω των αυστηρών κανονισμών, της ανάγκης ύπαρξης τοπικής εμπειρίας και γνώσεων, καθώς και του υψηλού κόστους δημιουργίας των κατάλληλων υποδομών. Η κύρια ρυθμιστική αρχή στην Ελλάδα είναι ο Εθνικός Οργανισμός Φαρμάκων («ΕΟΦ»), ο οποίος είναι υπεύθυνος για τη διατήρηση των προτύπων ποιότητας φαρμάκων. Ο ΕΟΦ λειτουργεί υπό την κοινή εποπτεία του Υπουργείου Υγείας και του Υπουργείου Ανάπτυξης, τα οποία ρυθμίζουν τον ανταγωνισμό και τον καθορισμό των τιμών των φαρμάκων.

Η ελληνική αγορά φαρμακευτικών προϊόντων αναμένεται να αυξάνεται με μέσο ετήσιο ρυθμό της τάξης του 6% μέχρι το 2011, καθοδηγούμενη από το γηράσκοντα πληθυσμό της χώρας, την οικονομική ανάπτυξη και την αύξηση των δαπανών για υγειονομική περίθαλψη και την αύξηση του κόστους αγοράς νέων καινοτόμων φαρμακευτικών προϊόντων (πηγή: Business Monitor International - Greece Pharmaceuticals and Healthcare Report Q1 2007). Οι δαπάνες υγειονομικής περίθαλψης είναι σημαντικά χαμηλότερες σε σχέση με άλλες ευρωπαϊκές χώρες, με τις κατά κεφαλή δαπάνες στην Ελλάδα να είναι κατά 27% περίπου χαμηλότερες από το μέσο όρο των χωρών της Ε.Ε. (πηγή: ΟΟΣΑ, Στοιχεία Υγείας, Ιούλιος 2006).

Όπως ισχύει και για τις αγορές φαρμάκων της Ευρώπης και της Βόρειας Αμερικής, η μεγαλύτερη κατηγορία προϊόντων αφορά σε καρδιαγγειακά φάρμακα, ακολουθούν τα αντιβιοτικά και τα φάρμακα του κεντρικού νευρικού συστήματος. Άλλες κύριες κατηγορίες είναι τα φάρμακα για παθήσεις του μεταβολισμού, γαστρεντερικές παθήσεις, καρκίνο, μυοσκελετικές διαταραχές και αναπνευστικές παθήσεις.

Το 2006, τα εισαγόμενα φαρμακευτικά προϊόντα αναλογούσαν στο 71% της συνολικής αγοράς στην Ελλάδα (πηγή: Business Monitor International - Greece Pharmaceuticals and Healthcare Report Q1 2007). Οι τιμές των φαρμάκων στην Ελλάδα, καθορίζονται από το κράτος μέσω ενός συστήματος συσχέτισης των τιμών με τις τιμές σε άλλα κράτη της Ε.Ε., με πάγια, υποχρεωτική μείωση της τιμής κατά 20% μετά τη λήξη ισχύος του διπλώματος ευρεσιτεχνίας που καλύπτει το σχετικό προϊόν. Αυτό το σύστημα τιμολόγησης ισχύει τόσο για τα πρωτότυπα (patent) προϊόντα όσο και για τα γενόσημα (generic) προϊόντα.

Η διείδυση των γενόσημων (generic) προϊόντων στην ελληνική αγορά φαρμακευτικών προϊόντων είναι χαμηλή σε σύγκριση με άλλες ευρωπαϊκές αγορές λόγω του τρέχοντος συστήματος αποζημιώσεων από το ελληνικό δημόσιο και της έλλειψης διαφοροποίησης των τιμών μεταξύ των πρωτότυπων (patent) προϊόντων και των γενόσημων (generic) προϊόντων.

Η πολιτική του ελληνικού κράτους να ελέγχει τις δαπάνες υγειονομικής περίθαλψης και τις αγοραστικές πρακτικές των Δημοσίων Ταμείων εκτιμάται να δώσουν ανάπτυξη στον κλάδο των γενόσημων (generic) φαρμάκων. Η εν λόγω αγορά, η οποία βρίσκεται σε πρώιμο στάδιο ανάπτυξης εκτιμάται ότι θα ξεπεράσει τα 330 εκ. ευρώ έως το 2011 και να αποτελέσει περίπου το 6,3% της αγοράς (πηγή: Business Monitor International - Greece Pharmaceutical and Healthcare Report Q1 2007). Η τιμολόγηση των γενόσημων φαρμάκων στο 80% της τιμής των ισοδύναμων πρωτότυπων, εκτιμάται ότι θα λειτουργήσει υπέρ του κλάδου. Η προγενέστερη τιμολογιακή πολιτική, η οποία καθόριζε την τιμή των εγχώριων παραγόμενων φαρμάκων σε επίπεδο χαμηλότερο των ισοδύναμων εισαγόμενων έχει αντιστραφεί γεγονός το οποίο εκτιμάται ότι θα προκαλέσει ανάπτυξη στον κλάδο. Στην ελληνική αγορά γενόσημων ο ανταγωνισμός

προέρχεται στο μεγαλύτερο μέρος του από τοπικούς παραγωγούς. Δεδομένου του μεγέθους της ελληνικής αγοράς δεν υφίσταται ισχυρά κίνητρα για τις μεγάλες εταιρίες των γενόσημων φαρμάκων να δραστηριοποιηθούν στην ελληνική αγορά.

Στην Ελλάδα, όλα τα συνταγογραφούμενα φάρμακα πωλούνται αποκλειστικά μέσω φαρμακείων. Όλα τα φαρμακεία στην Ελλάδα είναι εγκεκριμένα από το ελληνικό κράτος. Οι τοπικοί διανομείς χονδρικής, μέσω των οποίων οι διεθνείς εταιρίες προωθούν τα προϊόντα τους, αποτελούν μια εξαιρετικά κατακερματισμένη αγορά σε σύγκριση με άλλες ευρωπαϊκές χώρες. Πολλές από τις μικρότερες εταιρίες της αγοράς αντιμετωπίζουν οικονομικά προβλήματα λόγω της αργής ανάκτησης των εισπρακτέων απαιτήσεων, ιδιαίτερα από τα δημόσια νοσοκομεία, γεγονός που περιορίζει τη δυνατότητα ανάπτυξής τους.

Η ελληνική αγορά ιατροτεχνολογικών προϊόντων

Στην Ελλάδα, η αγορά ιατροτεχνολογικών προϊόντων αποτελείται από ένα ευρύ φάσμα ιατροτεχνολογικών προϊόντων και αναλώσιμου ιατρικού εξοπλισμού που παρέχονται στα δημόσια και ιδιωτικά νοσοκομεία, στις κλινικές, στα ιατρεία και τα οδοντιατρεία. Οι μεγαλύτερες κατηγορίες προϊόντων αφορά σε ορθοπεδικές και προσθετικές συσκευές, σύριγγες, βελόνες, καθετήρες και ηλεκτροϊατρικό εξοπλισμό.

Κατά το 2006, η αξία της ελληνικής αγοράς ιατροτεχνολογικών προϊόντων εκτιμήθηκε σε 1,0 δισ. ευρώ περίπου (πηγή: Espicom Business Intelligence - Πρόβλεψη για τα ιατροτεχνολογικά προϊόντα, τρίτο τρίμηνο του 2006) και αναμένεται να αυξάνεται με μέσο ετήσιο ρυθμό της τάξης του 4% μεταξύ του 2007 και του 2011 (πηγή: Espicom Business Intelligence - Medical Device Outlook (Q3 2006)). Οι βασικές αιτίες ανάπτυξης είναι οι νέες τεχνολογίες που βελτιώνουν τα κλινικά αποτελέσματα, ο γηράσκων πληθυσμός, η αύξηση των δαπανών για υγειονομική περίθαλψη και η ανάπτυξη της ιδιωτικής υγειονομικής περίθαλψης.

Οι εισαγωγές αποτελούν το 95% περίπου της αγοράς ιατροτεχνολογικών προϊόντων στην Ελλάδα (πηγή: Espicom Business Intelligence - Medical Device Outlook (Q3 2006)). Τα εισαγόμενα προϊόντα παράγονται από ένα ευρύ φάσμα εταιριών με διεθνείς δραστηριότητες στα ιατροτεχνολογικά προϊόντα, όπως οι Medtronic, Johnson & Johnson, Boston Scientific, Gambro, Terumo και Smiths Medical, καθώς και από έναν μεγάλο αριθμό μικρότερων προμηθευτών.

Ο αριθμός των πολυεθνικών εταιριών στον τομέα των ιατροτεχνολογικών προϊόντων που προωθούν και διανέμουν απ'ευθείας τα προϊόντα τους στην Ελλάδα είναι περιορισμένος. Το μεγαλύτερο μέρος των προϊόντων αυτών προωθείται από πολλούς μικρούς τοπικούς προμηθευτές, οι οποίοι προωθούν τα προϊόντα για λογαριασμό πολυεθνικών εταιριών. Το Ελληνικό Κέντρο Επενδύσεων υπολογίζει ότι υπάρχουν 300 περίπου τοπικές εταιρίες που είναι ενεργές στον τομέα των ιατροτεχνολογικών προϊόντων στην Ελλάδα.

Η ελληνική αγορά φαρμακευτικών προϊόντων κτηνιατρικής χρήσης και αξεσουάρ μικρών ζώων

Η ελληνική αγορά φαρμακευτικών προϊόντων κτηνιατρικής χρήσης δεν έχει σημειώσει σημαντική ανάπτυξη κατά τα τελευταία έτη και οι χαμηλοί ρυθμοί ανάπτυξης αναμένεται, να συνεχιστούν. Η ανάπτυξη στις γειτονικές αγορές της Νοτιοανατολικής Ευρώπης αναμένεται να είναι ισχυρότερη λόγω της βελτίωσης των οικονομικών συνθηκών.

3 ΕΓΓΡΑΦΟ ΑΝΑΦΟΡΑΣ

Στην Ελλάδα και στις γειτονικές αγορές, η δραστηριότητα στον τομέα αυτό γίνεται κατά βάση από πολυεθνικές εταιρίες συμπεριλαμβανομένων των Bayer, Schering-Plough, Alpharma και Pfizer, ενώ τα προϊόντα αυτά προωθούνται στα κτηνιατρεία, στους αγρότες και στους καταναλωτές μέσω ενός μεγάλου αριθμού τοπικών διανομέων. Η ελληνική αγορά φαρμακευτικών προϊόντων κτηνιατρικής χρήσης εποπτεύεται από τον ΕΟΦ ώστε να διασφαλίζεται η ποιότητα και η ασφάλεια τους. Σήμερα, τα γενόσημα (generic) προϊόντα αποτελούν μόνο ένα μικρό ποσοστό της αγοράς. Αυτό το ποσοστό αναμένεται να αυξηθεί καθώς καθίστανται διαθέσιμα στην αγορά περισσότερα προϊόντα αυτής της κατηγορίας και οι κτηνίατροι, οι αγρότες και οι καταναλωτές επιδιώκουν να μειώσουν το κόστος των φαρμάκων για την υγεία των ζώων.

Η αξία της αγοράς αξεσουάρ μικρών ζώων στην Ελλάδα, εκτιμάται σε 80 εκ. ευρώ περίπου (πηγή: Τροφές και αξεσουάρ κατοικίδιων ζώων - Hellastat, Ιούνιος 2007). Η δραστηριότητα στην αγορά των προϊόντων αυτών γίνεται μέσω ενός ευρέως φάσματος τοπικών και διεθνών παραγωγών, και η πώλησή τους γίνεται μέσω καταστημάτων κατοικίδιων ζώων, αλυσίδων σούπερ μάρκετ και άλλων μικρών, ανεξάρτητων καταστημάτων λιανικής πώλησης. Οι δύο μεγαλύτεροι προμηθευτές αξεσουάρ κατοικίδιων ζώων στην Ελλάδα είναι η Εκδότρια και η Pet Line A.E., με το υπόλοιπο της αγοράς να αποτελείται από έναν αριθμό πολύ μικρών προμηθευτών που είναι επικεντρωμένοι κυρίως στην περιφερειακή διανομή.

Η ελληνική αγορά βιολογικών προϊόντων

Η αγορά βιολογικών προϊόντων στην Ελλάδα αποτελείται από τρόφιμα, διατροφικά συμπληρώματα και καλλυντικά τα οποία έχουν πιστοποιηθεί, από ανεξάρτητους φορείς πιστοποίησης όπως ο ΔΗΩ (Οργανισμός Ελέγχου και Πιστοποίησης Βιολογικών Προϊόντων), ότι πληρούν το απαραίτητο βιολογικό πρότυπο που προβλέπει το ελληνικό κράτος (AGROCERT). Οι ανεξάρτητοι φορείς πιστοποίησης εκτελούν τακτικούς ελέγχους στις αποθήκες, στις αλυσίδες διαχειριστικής υποστήριξης (logistics) και στους προμηθευτές, καθώς και στα διάφορα σημεία πώλησης, για την εξακρίβωση της συμμόρφωσης με τη σχετική νομοθεσία.

Οι πιστοποιημένοι παραγωγοί βιολογικών προϊόντων στην Ελλάδα υπερδιπλασιάστηκαν κατά τα τελευταία δύο έτη. Η αγορά βιολογικών προϊόντων στην Ελλάδα χαρακτηρίζεται από περιορισμένη διείσδυση, καθώς οι πωλήσεις αντιπροσωπεύουν το 1-1,5% της συνολικής ελληνικής αγοράς τροφίμων, έναντι 2,5-3% που αντιστοιχεί στον ευρωπαϊκό μέσο όρο (πηγή: Βιολογική γεωργία και προϊόντα - Hellastat, Απρίλιος 2007, 2η έκδοση).

Στην Ελλάδα, κύριοι προμηθευτές βιολογικών προϊόντων στους τελικούς καταναλωτές αποτελούν ανεξάρτητα καταστήματα λιανικής και οι αλυσίδες που επικεντρώνονταν στην πώληση βιολογικών προϊόντων. Ωστόσο, η αυξανόμενη αναγνωρισιμότητα των βιολογικών προϊόντων από τους καταναλωτές, είχαν ως αποτέλεσμα οι αλυσίδες σούπερ μάρκετ στην Ελλάδα να δείξουν πολύ μεγαλύτερο ενδιαφέρον για τον τομέα αυτό και αναμένεται να καταστούν ολοένα και πιο σημαντικές για την αγορά βιολογικών προϊόντων.

3.4.2 Κυριότερες Δραστηριότητες

Οι επιχειρηματικές δραστηριότητες του Ομίλου ALAPIS κατανέμονται στους ακόλουθους τέσσερις τομείς:

- Απορρυπαντικά και καλλυντικά
- Ανθρώπινη υγεία (φάρμακα, ιατρικός εξοπλισμός και υπηρεσίες υγείας)
- Κτηνιατρικά φάρμακα και αξεσουάρ μικρών ζώων
- Βιολογικά προϊόντα

Το 2006, ο ενοποιημένος pro forma κύκλος εργασιών της Εκδότριας ανήλθε σε € 273,5 εκ. και τα ενοποιημένα pro forma κέρδη προ φόρων, τόκων και αποσβέσεων (EBITDA) σε € 46,1 εκ. έναντι του ενοποιημένου pro forma κύκλου εργασιών € 180,1 εκ. και των ενοποιημένων pro forma κερδών προ φόρων, τόκων και αποσβέσεων (EBITDA) € 25,8 εκ. το 2005, παρουσιάζοντας αύξηση 52% και 78% αντίστοιχα.

Το α' τρίμηνο του 2007 ο ενοποιημένος pro forma κύκλος εργασιών της Εταιρίας ανήλθε σε € 79,8 εκ. και τα ενοποιημένα pro forma κέρδη προ φόρων, τόκων και αποσβέσεων (EBITDA) σε € 18,8 εκ. έναντι ενοποιημένου pro forma κύκλου εργασιών ύψους € 42,1 εκ. και pro forma κερδών προ φόρων, τόκων και αποσβέσεων (EBITDA) ύψους € 9,5 εκ. το αντίστοιχο τρίμηνο του 2006, παρουσιάζοντας αύξηση 90% και 98% αντίστοιχα.

Λαμβάνοντας υπόψη το γεγονός ότι η Εταιρία δραστηριοποιείται σε τέσσερις διαφορετικούς τομείς και στο πλαίσιο της πληρέστερης παρουσίασης τους, παρατίθεται στη συνέχεια ανάλυση των δραστηριοτήτων ανά τομέα.

Τομέας απορρυπαντικών και καλλυντικών

Το 2006, ο pro forma κύκλος εργασιών του τομέα απορρυπαντικών και καλλυντικών διαμορφώθηκε σε € 178,9 εκ., παρουσιάζοντας αύξηση περίπου 85% σε σχέση με το 2005. Η εν λόγω αύξηση αποδίδεται κυρίως στην αυξημένη ζήτηση των απορρυπαντικών, ως αποτέλεσμα του περιορισμού των εισαγωγών και της προκύπτουσας εκμετάλλευσης της υψηλότερης παραγωγικής δυναμικότητας της μονάδας παραγωγής στην Αταλάντη.

Σημειώνεται ότι, αν και το μεγαλύτερο μέρος των πωλήσεων πραγματοποιείται στην Ελλάδα, ο τομέας επεκτείνει όλο και περισσότερο τις δραστηριότητές του στις όμορες αγορές εκτός Ελλάδας.

Το 2006, ο pro forma κύκλος εργασιών του τομέα απορρυπαντικών και καλλυντικών αναλύεται σε (i) πωλήσεις απορρυπαντικών που απευθύνονται σε πολυεθνικές εταιρίες και αντιπροσώπευαν περίπου το 45% (ii) σε διανομή πρώτων υλών απορρυπαντικών και καλλυντικών που αντιπροσώπευε περίπου το 29% (iii) σε πωλήσεις απορρυπαντικών ιδιωτικής ετικέτας που αντιπροσώπευαν περίπου το 16% και (iv) σε παραγωγή πρώτων υλών απορρυπαντικών και καλλυντικών που αντιπροσώπευε περίπου το 10%.

Το α' τρίμηνο του 2007, ο pro forma κύκλος εργασιών του τομέα απορρυπαντικών και καλλυντικών διαμορφώθηκε σε € 47,1 εκ., παρουσιάζοντας αύξηση περίπου 129% σε σχέση με το αντίστοιχο τρίμηνο του 2006. Η εν λόγω αύξηση οφείλεται κυρίως στην αυξημένη ζήτηση για παραγωγή απορρυπαντικών ιδιωτικής ετικέτας για λογαριασμό αλυσίδων σούπερ μάρκετ.

3 ΕΓΓΡΑΦΟ ΑΝΑΦΟΡΑΣ

Στον ακόλουθο πίνακα παρατίθενται ο pro forma κύκλος εργασιών του τομέα απορρυπαντικών και καλλυντικών, η αντίστοιχη συνεισφορά του στο συνολικό ενοποιημένο pro forma κύκλο εργασιών της ALAPIS, τα pro forma κέρδη προ φόρων, τόκων και αποσβέσεων (EBITDA) του τομέα απορρυπαντικών και καλλυντικών και το ποσοστό συμμετοχής τους στα συνολικά pro forma κέρδη προ φόρων, τόκων και αποσβέσεων (EBITDA) του Ομίλου ALAPIS, για τις χρήσεις 2005 και 2006 καθώς και για τα α' τρίμηνα των χρήσεων 2006 και 2007.

Τομέας απορρυπαντικών και καλλυντικών	2005	2006	α' τρίμηνο	α' τρίμηνο
			2006	2007
Pro forma κύκλος εργασιών (σε € εκ.)	96,4	178,9	20,6	47,1
Ποσοστό επί του pro forma κύκλου εργασιών του Ομίλου ALAPIS (%)	53,5	65,4	48,9	59,1
EBITDA (σε € εκ.)	16,0	29,0	5,6	8,6
Ποσοστό επί των pro forma EBITDA του Ομίλου ALAPIS (%)	62,0	63,0	59,1	45,7

Πηγή: Επεξεργασία στοιχείων από την Εταιρία

Προϊόντα και υπηρεσίες

Ο τομέας απορρυπαντικών και καλλυντικών δραστηριοποιείται στην παραγωγή απορρυπαντικών σε μορφή σκόνης και υγρού για λογαριασμό μεγάλων πολυεθνικών εταιριών και αλυσίδων σούπερ μάρκετ στην Ελλάδα, καθώς και με την παραγωγή πρώτων υλών για απορρυπαντικά και καλλυντικά (σουλφονικό οξύ, σουλφολάμπ, αλκολάμπ, κα). Συνολικά ο τομέας προμηθεύει περίπου 150 διαφορετικές σειρές προϊόντων και περίπου 800 διαφορετικούς κωδικούς προϊόντων. Στα βασικά προϊόντα του τομέα περιλαμβάνονται απορρυπαντικά πλυντηρίου και άλλα απορρυπαντικά σε μορφή σκόνης ή υγρού, μαλακτικά ρούχων, απορρυπαντικά για πλύσιμο στο χέρι, απορρυπαντικά για πλυντήρια πιάτων, υγρά απορρυπαντικά για πλύσιμο πιάτων στο χέρι, διάλυμα υποχλωριούδους νατρίου, λευκαντικά και βελτιωτικά χρώματος, απορρυπαντικά γενικού καθαρισμού και προϊόντα προσωπικής υγιεινής.

Εγκαταστάσεις

Ο τομέας απορρυπαντικών και καλλυντικών διαθέτει τρεις μονάδες παραγωγής στην Αταλάντη, τη Θεσσαλονίκη και τη Σόφια της Βουλγαρίας.

Η μονάδα παραγωγής που βρίσκεται στην Αταλάντη είναι μία από τις μεγαλύτερες μονάδες παραγωγής απορρυπαντικών στα Βαλκάνια. Η εν λόγω μονάδα συμμορφώνεται με τα πρότυπα υψηλής ποιότητας παραγωγής και συνδυάζει χαμηλό λειτουργικό και παραγωγικό κόστος. Καλύπτει εμβαδόν περίπου 67.000 τ.μ. όπου περιλαμβάνονται εγκαταστάσεις αποθήκης συνολικού εμβαδού περίπου 16.000 τ.μ., δεξαμενές αποθήκευσης με συνολική χωρητικότητα περίπου 10.000 κυβ.μέτρα και εγκαταστάσεις παραγωγής 11.000 τ.μ.. Έχει παραγωγική δυναμικότητα 100.000 τόνους/έτος απορρυπαντικών σε σκόνη, 100.000 τόνους/έτος υγρών απορρυπαντικών και καλλυντικών και 25.000 τόνους/έτος πρώτων υλών. Σήμερα, η μονάδα παραγωγής της Αταλάντης λειτουργεί στο 60% της συνολικής παραγωγικής της δυναμικότητας και παράγει απορρυπαντικά και καθαριστικά προϊόντα για οικιακή χρήση. Είναι πιστοποιημένη σύμφωνα με το Πρότυπο ISO 9001:2000.

Οι εγκαταστάσεις παραγωγής στη Βιομηχανική περιοχή του Δήμου Εχεδώρου στη Θεσσαλονίκη βρίσκονται σε περιοχή συνολικής έκτασης περίπου 35.000 τ.μ. και αποτελούνται από τέσσερα ανεξάρτητα

κτίρια. Οι εγκαταστάσεις αποθήκευσης που βρίσκονται στον ίδιο χώρο καλύπτουν εμβαδόν περίπου 6.000 τ.μ. και οι δεξαμενές αποθήκευσης που βρίσκονται επίσης στον ίδιο χώρο έχουν χωρητικότητα 1.000 κυβ.μέτρα. Η μονάδα παραγωγής της Θεσσαλονίκης παράγει κυρίως απορρυπαντικά για βιομηχανική χρήση και σήμερα λειτουργεί στο 30% περίπου της συνολικής παραγωγικής της δυναμικότητας. Η ετήσια παραγωγική της δυναμικότητα για την παραγωγή χημικών πρώτων υλών και απορρυπαντικών σε υγρή μορφή ανέρχεται σε 60.000 τόνους. Είναι πιστοποιημένη σύμφωνα με το Πρότυπο ISO 9001:2000.

Ο τομέας απορρυπαντικών και καλλυντικών διαθέτει επίσης παραγωγική μονάδα στη Σόφια της Βουλγαρίας. Η μονάδα έχει ετήσια παραγωγική δυναμικότητα 100.000 τόνους απορρυπαντικών (50.000 τόνους απορρυπαντικών σε σκόνη και 50.000 τόνους υγρών απορρυπαντικών). Η Εταιρία εκτιμά ότι αυτή η μονάδα θα συμβάλει σημαντικά στην επέκταση του εν λόγω τομέα στην Νοτιοανατολική Ευρώπη. Η μονάδα παραγωγής στη Σόφια παράγει κατά κύριο λόγο προϊόντα για πελάτες της τοπικής αγοράς της Βουλγαρίας και της Βορείου Ελλάδας και λειτουργεί περίπου στο 20% της συνολικής παραγωγικής της δυναμικότητας.

Πελάτες και μάρκετινγκ

Στον τομέα απορρυπαντικών και καλλυντικών, η Εκδότρια διαθέτει μακροχρόνιες σχέσεις με τους πελάτες της (πολυεθνικές εταιρίες και αλυσίδες σούπερ μάρκετ). Η Εταιρία δραστηριοποιείται στην παραγωγή απορρυπαντικών ως κατά παραγγελία παραγωγός προϊόντων για λογαριασμό πολυεθνικών εταιριών που δραστηριοποιούνται στην Ελλάδα, όπως οι UNILEVER, HENKEL, SARA LEE, ECOLAB και JOHNSON DIVERSEY. Επίσης, η Εκδότρια παράγει απορρυπαντικά για λογαριασμό εννέα από τις δώδεκα μεγαλύτερες αλυσίδες σούπερ μάρκετ στην Ελλάδα, μεταξύ των οποίων οι CARREFOUR, DIA, ΒΕΡΟΠΟΥΛΟΣ, ΑΒ ΒΑΣΙΛΟΠΟΥΛΟΣ, ΜΑΚΡΟ και ΜΑΣΟΥΤΗΣ.

Οι πολυεθνικές εταιρίες πραγματοποιούν τριμηνιαίες επιθεωρήσεις των γραμμών παραγωγής και των διαδικασιών για να διασφαλίσουν ότι η παραγωγική διαδικασία της Εταιρίας συμμορφώνεται με τα πρότυπα και τις διαδικασίες τους. Το 2006 περίπου το 10,4% του pro forma κύκλου εργασιών του τομέα απορρυπαντικών και καλλυντικών προερχόταν από συμβάσεις με τον Όμιλο HENKEL

Στον τομέα απορρυπαντικών και καλλυντικών, η ύπαρξη μακροχρόνιων συμβάσεων συνεργασίας προσδίδει στην Εταιρία αυξημένη αξιοπιστία εκτιμήσεων των εσόδων, καθώς στο πλαίσιο των συμβάσεων αυτών οι πελάτες ενημερώνουν την Εταιρία σχετικά με την προβλεπόμενη ζήτηση των επόμενων δώδεκα (12) μηνών, σε κυλιόμενη βάση, στην οποία περιλαμβάνεται και η εξασφαλισμένη για το επόμενο τρίμηνο παραγωγή. Η διάρκεια των συμβάσεων συνεργασίας με τις πολυεθνικές εταιρίες είναι από τρία έως οκτώ έτη ενώ με τους πελάτες προϊόντων ιδιωτικής ετικέτας από ένα έως πέντε έτη.

Στα πλαίσια συνεργασίας με τους πελάτες της η Εταιρία εστιάζει στην κατανόηση των αναγκών τους και προβαίνει στις αναγκαίες αναθεωρήσεις των διαδικασιών της ώστε να διασφαλίζει την πλήρη κάλυψη των απαιτήσεών τους.

Ο τομέας απασχολεί τέσσερα στελέχη πωλήσεων και μάρκετινγκ τα οποία διαθέτουν πολυετείς σχέσεις με τους πελάτες, είναι επιφορτισμένα με την προώθηση των προϊόντων του τομέα στους υπάρχοντες και τους νέους πελάτες, ενώ παρέχουν επίσης συμβουλές προκειμένου να βοηθήσουν τους πελάτες στην προώθηση του τελικού προϊόντος στην αγορά.

3 ΕΓΓΡΑΦΟ ΑΝΑΦΟΡΑΣ

Προμηθευτές

Στη χρήση 2006, η ΝΕΟΧΗΜΙΚΗ ΛΒ ΛΑΥΡΕΝΤΙΑΔΗΣ ΑΕ προμήθευσε σε τιμές αγοράς το 40% των πρώτων υλών που απαιτήθηκαν για τις ανάγκες της εν λόγω δραστηριότητας. Άλλες πρώτες ύλες λαμβάνονται από έναν μεγάλο αριθμό παραγωγών από την Ελλάδα και το εξωτερικό.

Τομέας ανθρώπινης υγείας (φάρμακα, ιατρικός εξοπλισμός και υπηρεσίες υγείας)

Το 2006, ο pro forma κύκλος εργασιών του τομέα ανθρώπινης υγείας διαμορφώθηκε σε περίπου € 37,0 εκ., παρουσιάζοντας αύξηση περίπου 26% σε σχέση με το 2005. Η εν λόγω αύξηση αποδίδεται κυρίως στην προσέλκυση νέων πελατών και στη διεύρυνση της γκάμας των προϊόντων της Εκδότριας στους κλάδους της ακτινολογίας και της παρεμβατικής καρδιολογίας (ιατρικός εξοπλισμός).

Το 2006, ο pro forma κύκλος εργασιών του ιατρικού εξοπλισμού ανήλθε περίπου στο 79% του pro forma κύκλου εργασιών του τομέα ανθρώπινης υγείας, εκ των οποίων το 36,5% αφορούσε σε συσκευές καρδιολογίας, το 23% σε συσκευές που χρησιμοποιούνται στην ακτινολογία και το 20% σε συσκευές που χρησιμοποιούνται στη νεφρική φροντίδα.

Το 2006 ο pro forma κύκλος εργασιών από την επεξεργασία, συσκευασία, αντιπροσώπηση, εισαγωγή και έλεγχο φαρμάκων, πρώτων υλών και φαρμακευτικών προϊόντων για ανθρώπινη χρήση παρουσίασε οριακή αύξηση έναντι του 2006.

Το 2006, ο pro forma κύκλος εργασιών των φαρμακευτικών προϊόντων ανήλθε περίπου στο 21% του pro forma κύκλου εργασιών του τομέα ανθρώπινης υγείας, εκ των οποίων το 20% αφορούσε σε αιματολογικά φαρμακευτικά προϊόντα, το 16% σε φάρμακα αναπνευστικού συστήματος και το 10% σε δερματολογικά προϊόντα.

Το α' τρίμηνο του 2007, ο pro forma κύκλος εργασιών του τομέα ανθρώπινης υγείας διαμορφώθηκε σε περίπου € 13,3 εκ. έναντι € 8,3 εκ. την αντίστοιχη περίοδο του 2006, παρουσιάζοντας αύξηση περίπου 60%. Η εν λόγω αύξηση οφείλεται κυρίως στη διεύρυνση του χαρτοφυλακίου των φαρμακευτικών προϊόντων και στην επίτευξη σταυροειδών πωλήσεων, με τη διάθεση φαρμακευτικών προϊόντων μέσω του δικτύου διανομής ιατρικών μηχανημάτων.

Στον ακόλουθο πίνακα παρατίθενται ο pro forma κύκλος εργασιών του τομέα ανθρώπινης υγείας, η αντίστοιχη συνεισφορά του στο συνολικό ενοποιημένο pro forma κύκλο εργασιών της ALAPIS, τα pro forma κέρδη προ φόρων, τόκων και αποσβέσεων (EBITDA) του τομέα ανθρώπινης υγείας και το ποσοστό συμμετοχής τους στα συνολικά pro forma κέρδη προ φόρων, τόκων και αποσβέσεων (EBITDA) του Ομίλου ALAPIS, για τις χρήσεις 2005 και 2006 καθώς και για τα α' τρίμηνα των χρήσεων 2006 και 2007.

Τομέας ανθρώπινης υγείας	2005	2006	α' τρίμηνο	
			2006	2007
Pro forma κύκλος εργασιών (σε € εκ.)	29,3	37,0	8,3	13,3
Ποσοστό επί του pro forma κύκλου εργασιών του Ομίλου ALAPIS (%)	16,3	13,5	19,8	16,7
EBITDA (σε € εκ.)	6,6	10,7	2,1	5,7
Ποσοστό επί των pro forma EBITDA του Ομίλου ALAPIS (%)	25,7	23,1	21,7	30,4

Πηγή: Επεξεργασία στοιχείων από την Εταιρία

Προϊόντα και υπηρεσίες

Ο τομέας ανθρώπινης υγείας εστιάζει στην επεξεργασία, τη συσκευασία, την αντιπροσώπευση, την εισαγωγή και τον έλεγχο φαρμάκων, πρώτων υλών και φαρμακευτικών προϊόντων για ανθρώπινη χρήση. Τα προιοντικό χαρτοφυλάκιο της Εταιρίας περιλαμβάνει φάρμακα για το αναπνευστικό, το μεταβολισμό, φάρμακα για την αντιμετώπιση πεπτικών δυσλειτουργιών, φάρμακα κατά των λοιμώξεων για συστηματική χρήση, φάρμακα νευρολογικών παθήσεων, δερματολογικά, φάρμακα για το μυοσκελετικό και το καρδιαγγειακό σύστημα καθώς και φάρμακα για παθήσεις του αίματος.

Ο τομέας ανθρώπινης υγείας δραστηριοποιείται επίσης στην προώθηση ιατρικού εξοπλισμού σε νοσοκομεία και κλινικές στην Ελλάδα και στην Κύπρο με εξειδίκευση στην αιμοκάθαρση, την καρδιαγγειακή νοσηλεία, τη διαγνωστική και παρεμβατική καρδιολογία και ακτινολογία, τη νευροακτινολογία, τη διαγνωστική ενδοσκόπηση, την αιμαφαίρεση και την εξωσωματική γονιμοποίηση.

Μια τρίτη δραστηριότητα του τομέα ανθρώπινης υγείας είναι η παροχή συμβουλευτικών υπηρεσιών διαιτολογίας, φυσιοθεραπείας και αισθητικής.

Εγκαταστάσεις

Η Εταιρία μισθώνει με σύμβαση χρηματοδοτικής μίσθωσης κτίριο εμβαδού 1.949 τ.μ. στην Αργυρούπολη, το οποίο η Εταιρία σκοπεύει να χρησιμοποιήσει ως κεντρικά γραφεία του τομέα. Διαθέτει επίσης εγκαταστάσεις γραφείων και αποθήκες στο Παλιό Φάληρο που καλύπτουν έκταση περίπου 1.240 τ.μ. Οι εγκαταστάσεις είναι πιστοποιημένες κατά ISO 9001:2000 και EN ISO 13485:2003. Διαθέτει επίσης έκταση περίπου 50.000 τ.μ. στο Λαύριο, στην οποία η Εκδότρια σκοπεύει να οικοδομήσει ένα κέντρο αποθήκευσης και διακίνησης των προϊόντων του τομέα ανθρώπινης υγείας.

Πελάτες και μάρκετινγκ

Ο τομέας ανθρώπινης υγείας απευθύνεται κυρίως σε δημόσια νοσοκομεία και σε ιδιωτικά νοσοκομεία, κλινικές και φαρμακεία σε όλη την Ελλάδα. Η Εκδότρια έχει αναλάβει την προώθηση στην Ελλάδα για λογαριασμό πολυεθνικών εταιριών, συμπεριλαμβανομένων των KEDRION, MAD AUS και ACTAVIS. Επιπλέον, έχει αναλάβει την από κοινού προώθηση και διανομή επιλεγμένων προϊόντων με εταιρίες όπως οι BOEHRINGER INGELHEIM και MERCK.

Η Εκδότρια έχει συνάψει αποκλειστικές συμβάσεις διανομής με τις GAMBRO BCT, GIVEN IMAGING, MEDICULT, SORIN, TERUMO και TORAY όσον αφορά τη διανομή τους σε νοσοκομεία, κλινικές και φαρμακεία. Οι εταιρίες αυτές δραστηριοποιούνται σε ένα ευρύ φάσμα ιατρικών κλάδων,

3 ΕΓΓΡΑΦΟ ΑΝΑΦΟΡΑΣ

μεταξύ των οποίων είναι η αιμοκάθαρση, η καρδιολογία και η ακτινολογία. Επιπλέον, η Εκδότρια συμμετέχει σε διαγωνισμούς για την προμήθεια στεντ και καθετήρων σε δημόσιο νοσοκομείο της Πάτρας.

Το 2006, οι 19 από τους 20 μεγαλύτερους πελάτες του τομέα ήταν νοσοκομεία ή κλινικές, που στο σύνολό τους αντιπροσωπεύουν πάνω από το 65% των εσόδων του τομέα ανθρώπινης υγείας σε pro forma βάση.

Ο τομέας διαθέτει 25 στελέχη πωλήσεων και μάρκετινγκ, εκ των οποίων τα 9 απασχολούνται στη δραστηριότητα των φαρμακευτικών προϊόντων για ανθρώπινη χρήση και τα 16 στη δραστηριότητα του ιατρικού εξοπλισμού. Τα εν λόγω στελέχη κατανέμονται σε τρεις διακριτές ομάδες: (i) γενικοί εκπρόσωποι πωλήσεων που είναι αρμόδιοι για την προώθηση των προϊόντων στους χονδρεμπόρους και τα φαρμακεία, τη συλλογή των παραγγελιών των πελατών και την έγκαιρη τιμολόγηση, (ii) εκπρόσωποι πωλήσεων κλινικών που είναι αρμόδιοι για την πληροφόρηση των ιατρών σχετικά με τα φαρμακευτικά προϊόντα που διανέμει ο τομέας ανθρώπινης υγείας και (iii) ειδικοί για κάθε κατηγορία προϊόντων που παρέχουν τεχνική υποστήριξη, συντηρούν ορισμένες από τις ιατρικές συσκευές, παρέχουν εκπαίδευση και ταυτόχρονα ενημερώνουν τα νοσοκομεία, τις κλινικές και τα διαγνωστικά κέντρα για το σύνολο των προφερόμενων προϊόντων του τομέα.

Προμηθευτές

Το 2006, η COLGATE-PALMOLIVE αποτέλεσε το βασικότερο προμηθευτή της Εταιρίας στη δραστηριότητα των φαρμακευτικών προϊόντων για ανθρώπινη χρήση με ποσοστό 34% περίπου επί των συνολικών αγορών των φαρμακευτικών προϊόντων για ανθρώπινη χρήση, ενώ ακολουθούν η GUERBERT με ποσοστό περίπου το 30% και η DAFECHEM με ποσοστό περίπου το 11%.

Κανένας από τους προμηθευτές της δραστηριότητας του ιατρικού εξοπλισμού δεν αντιπροσώπευε το 2006 πάνω από το 10% των συνολικών προμηθειών του τομέα ανθρώπινης υγείας, μειώνοντας συνεπώς τους πιθανούς κινδύνους που συνδέονται με την εξάρτηση από ένα μικρό αριθμό μεγάλων προμηθευτών.

Διανομή

Η Εταιρία για τη διανομή φαρμακευτικών προϊόντων έχει συνάψει σύμβαση με την APIVITA S.A. για τη χρήση του δικτύου διανομής της, η οποία καλύπτει πάνω από 4.000 φαρμακεία σε όλη την Ελλάδα. Όσον αφορά τη διανομή του ιατρικού εξοπλισμού, αυτή πραγματοποιείται μέσω του δικτύου της Εκδότριας.

Τομέας κτηνιατρικών φαρμάκων και αξεσουάρ μικρών ζώων

Το 2006, ο pro forma κύκλος εργασιών του τομέα κτηνιατρικών φαρμάκων και αξεσουάρ μικρών ζώων διαμορφώθηκε σε περίπου € 42,7 εκ. έναντι € 44,2 εκ. το 2005, παρουσιάζοντας μείωση της τάξης του 3% περίπου λόγω κυρίως της αναδιάρθρωσης των εργασιών του. Πιο συγκεκριμένα, διακόπηκαν οι προμήθειες προς τους υπερήμερους πελάτες και εφαρμόστηκε μια νέα πολιτική ασφάλισης πιστωτικού κινδύνου για το σύνολο των πελατών.

Το α' τρίμηνο του 2007, ο pro forma κύκλος εργασιών του τομέα κτηνιατρικών φαρμάκων και αξεσουάρ μικρών ζώων διαμορφώθηκε σε περίπου € 14,9 εκ. έναντι € 11,1 εκ. την αντίστοιχη περίοδο του 2006, παρουσιάζοντας αύξηση της τάξης του 34% λόγω κυρίως της σύναψης νέων συμβολαίων παραγωγής και διανομής.

Στον ακόλουθο πίνακα παρατίθενται ο pro forma κύκλος εργασιών του τομέα κτηνιατρικών φαρμάκων και αξεσουάρ μικρών ζώων, η αντίστοιχη συνεισφορά του στο συνολικό ενοποιημένο pro forma κύκλο εργασιών της ALAPIS, τα pro forma κέρδη προ φόρων, τόκων και αποσβέσεων (EBITDA) του τομέα κτηνιατρικών φαρμάκων και αξεσουάρ μικρών ζώων και το ποσοστό συμμετοχής τους στα συνολικά pro forma κέρδη προ φόρων, τόκων και αποσβέσεων (EBITDA) του Ομίλου ALAPIS, για τις χρήσεις 2005 και 2006 καθώς και για τα α' τρίμηνα των χρήσεων 2006 και 2007.

Τομέας κτηνιατρικών φαρμάκων και αξεσουάρ μικρών ζώων	2005	2006	α' τρίμηνο 2006	α' τρίμηνο 2007
Pro forma κύκλος εργασιών (σε € εκ.)	44,2	42,7	11,1	14,9
Ποσοστό επί του pro forma κύκλου εργασιών του Ομίλου ALAPIS (%)	24,5	15,6	26,4	18,7
EBITDA (σε € εκ.)	0,9	2,9	1,1	3,4
Ποσοστό επί των pro forma EBITDA του Ομίλου ALAPIS (%)	3,5	6,3	11,2	18,2

Πηγή: Επεξεργασία στοιχείων από την Εταιρία

Προϊόντα και υπηρεσίες

Ο τομέας κτηνιατρικών φαρμάκων και αξεσουάρ μικρών ζώων δραστηριοποιείται στην παραγωγή, την εμπορία και τη διανομή κτηνιατρικών φαρμάκων και διατροφικών συμπληρωμάτων για εκτρεφόμενα ζώα και ζώα συντροφιάς, που αντιπροσωπεύουν περίπου το 77% του pro forma κύκλου εργασιών του εν λόγω τομέα το 2006. Στο πλαίσιο δραστηριοποίησης στον τομέα των κτηνιατρικών φαρμάκων, εντάσσεται κυρίως η παραγωγή και η διανομή κτηνιατρικών προϊόντων όπως εμβόλια, φαρμακευτικές ταμπλέτες, σκόνες, σπρέι και προμίγματα. Ο τομέας αυτός δραστηριοποιείται επίσης στη διανομή τροφών και αξεσουάρ για μικρά ζώα, που αντιπροσωπεύει περίπου το 23% του pro forma κύκλου εργασιών του τομέα κτηνιατρικών φαρμάκων και αξεσουάρ μικρών ζώων το 2006.

Το μεγαλύτερο μέρος των πωλήσεων του 2006 σε pro forma βάση, προερχόταν από τη διανομή προϊόντων για λογαριασμό των εταιριών BAYER HEALTHCARE, LOHMANN ANIMAL HEALTH και ALPHARMA. Ένα μικρό μέρος των πωλήσεων κατά την ίδια περίοδο προερχόταν από την παραγωγή και διανομή των προϊόντων που κυκλοφορούν με το σήμα της Εκδότριας.

Εγκαταστάσεις

Η Εταιρία μισθώνει με σύμβαση χρηματοδοτικής μίσθωσης μονάδα παραγωγής κτηνιατρικών φαρμακευτικών προϊόντων στον Ασπρόπυργο η οποία βρίσκεται σε περιοχή συνολικής έκτασης περίπου 25.000 τ.μ., εκ των οποίων τα 19.200 τ.μ. χρησιμοποιούνται για παραγωγή και αποθήκευση. Η παραγωγή της μονάδας αυτής ανέρχεται σήμερα περίπου στο 30% της συνολικής της παραγωγικής δυναμικότητας. Επίσης, διαθέτει έκταση περίπου 10.700 τ.μ. στη Θεσσαλονίκη, στην οποία σκοπεύει να οικοδομήσει ένα κέντρο αποθήκευσης και διακίνησης προϊόντων.

Επιπλέον διαθέτει μία μονάδα βιοφαρμακευτικών εξετάσεων και ελέγχου τροφίμων, όπου διεξάγει διαφόρους ελέγχους, συμπεριλαμβανομένων αυτών που προσδιορίζουν τα φαρμακευτικά κατάλοιπα σε ζωικούς ιστούς, προϊόντα ζωικής προέλευσης, τρόφιμα και πρόσθετα τροφών, καθώς και μελέτες ζωικής τοξικότητας και ανοχής. Η μονάδα εξετάσεων δημιουργήθηκε το 2000 και συμμορφώνεται με τις αρχές των ορθών εργαστηριακών πρακτικών του ΟΟΣΑ. Η πιο πρόσφατη πιστοποίηση της μονάδας χορηγήθηκε από τον Ελληνικό Οργανισμό Φαρμάκων, τον Απρίλιο του 2007.

3 ΕΓΓΡΑΦΟ ΑΝΑΦΟΡΑΣ

Η Εταιρία στα πλαίσια διεύρυνσης της υφιστάμενης συνεργασίας της με τον όμιλο της BAYER, βρίσκεται σε προκαταρκτικές συζητήσεις με τη θυγατρική της BAYER CROPSCIENCE AG για την ενδεχόμενη αγορά των εγκαταστάσεων της BAYER ΕΛΛΑΣ ΑΒΕΕ, που βρίσκονται στο Ύψατο Βοιωτίας, και την ανάθεση στην ALAPIS της κάλυψης των αναγκών της BAYER CROPSCIENCE AG για την ελληνική αγορά για αρχική περίοδο 5 ετών. Η οριστικοποίηση ή μη των ανωτέρω συζητήσεων εκτιμάται ότι θα πραγματοποιηθεί εντός του τελευταίου τετραμήνου του τρέχοντος έτους.

Πελάτες και μάρκετινγκ

Ο τομέας δραστηριοποιείται κυρίως στην Ελλάδα, αλλά και στις αγορές της Βουλγαρίας και Ρουμανίας παρέχοντας προϊόντα απευθείας στους πελάτες και διανέμοντας προϊόντα για πολυεθνικές εταιρίες.

Η Εκδότρια έχει συνάψει σύμβαση αποκλειστικής διανομής με τη BAYER για τη διανομή φαρμακευτικών προϊόντων στην Ελλάδα και σύμβαση παραγωγής και διανομής ορισμένων από τα προϊόντα της PFIZER HELLAS για την ελληνική αγορά. Επιπλέον έχει συνάψει συμβάσεις με τις BAYER Βελγίου, Ολλανδίας, Ουγγαρίας και Ρωσίας για την παραγωγή, επεξεργασία, συσκευασία και ποιοτικό έλεγχο διαφόρων φαρμακευτικών τους προϊόντων, σύμφωνα με τα πρότυπα και τις διαδικασίες της BAYER. Επίσης έχει συνάψει σύμβαση αντιπροσώπευσης με την FAIR-MED HEALTHCARE GMBH.

Τον Οκτώβριο του 2006, κατόπιν συμμετοχής της σε ανοιχτό διαγωνισμό, υπέγραψε σύμβαση με την ελληνική Διεύθυνση Υγείας των Ζώων του Υπουργείου Αγροτικής Ανάπτυξης και Τουρισμού για την προμήθεια περίπου 1.400.000 δόσεων εμβολίου REV-1 και ακόμη 9.494 δόσεων εμβολίου RB51.

Στον τομέα κτηνιατρικών φαρμάκων και αξεσουάρ μικρών ζώων απασχολούνται 78 στελέχη, τα οποία εξυπηρετούν περίπου 5,000 πελάτες, μεταξύ των οποίων κτηνίατροι χειρουργοί, καταστήματα ζώων συντροφιάς, φαρμακεία, πωλητές χονδρικής και αγρότες. Τα εν λόγω στελέχη αναλαμβάνουν επίσης επισκέψεις πελατών και παρέχουν τεχνική υποστήριξη στους κτηνιάτρους.

Προμηθευτές

Με εξαίρεση την BAYER HEALTHCARE που το 2006 αντιπροσώπευσε περίπου το 33% των προμηθειών του τομέα κτηνιατρικών φαρμάκων και αξεσουάρ μικρών ζώων, κανένας άλλος προμηθευτής δεν παρέιχε πάνω από το 10% των συνολικών προμηθειών του τομέα.

Διανομή

Τα προϊόντα διανέμονται κυρίως από εξωτερικούς διανομείς μέσω φορτηγών σε ένα δίκτυο περίπου 5.000 πελατών σε όλη την Ελλάδα, τη Βουλγαρία και τη Ρουμανία. Περιορισμένο αλλά αυξανόμενο μέρος της διανομής πραγματοποιείται από την ΚΤΗΝΙΑΤΡΙΚΗ ΠΡΟΜΗΘΕΥΤΙΚΗ ΑΕ, θυγατρική της Εκδότριας, η οποία δραστηριοποιείται στο χονδρικό εμπόριο κτηνιατρικών φαρμάκων στην περιοχή της Αθήνας.

Τομέας Βιολογικών προϊόντων

Ο τομέας των βιολογικών προϊόντων δραστηριοποιείται στο χώρο της χονδρικής πώλησης εγχώριων και εισαγόμενων βιολογικών προϊόντων καθώς και στη διανομή τους σε ένα ευρύ δίκτυο στην Ελλάδα. Επιπλέον, ο τομέας εμπορεύεται τόσο τελικά προϊόντα όσο και πρώτες ύλες για επεξεργασία από παραγω-

γούς βιολογικών προϊόντων. Το 2006, ο pro forma κύκλος εργασιών του τομέα βιολογικών προϊόντων, διαμορφώθηκε σε € 14,9 εκ., έναντι € 10,4 εκ. το 2005, παρουσιάζοντας αύξηση της τάξης του 43%. Η εν λόγω αύξηση οφείλεται τόσο στην αύξηση των πωλήσεων σε προϊόντα με το σήμα της Εταιρίας, όσο και στην αυξημένη ευαισθητοποίηση που δείχνουν στις μέρες μας οι καταναλωτές για προϊόντα βιολογικής προέλευσης που συνεπάγεται και την αυξημένη ζήτηση των προϊόντων αυτών στην Ελλάδα.

Το α' τρίμηνο του 2007, ο pro forma κύκλος εργασιών του τομέα βιολογικών προϊόντων, διαμορφώθηκε σε € 4,5 εκ., έναντι € 2,1 εκ. την αντίστοιχη περίοδο του 2006, παρουσιάζοντας αύξηση της τάξης του 113%. Η εν λόγω αύξηση, οφείλεται κυρίως στις αυξημένες πωλήσεις προϊόντων με το σήμα της Εταιρίας σε αλυσίδες σούπερ μάρκετ, όπως οι CARREFOUR, ΑΒ ΒΑΣΙΛΟΠΟΥΛΟΣ, ΣΚΛΑΒΕΝΙΤΗΣ, ΒΕΡΟΠΟΥΛΟΣ και ΜΥ MARKET.

Στον ακόλουθο πίνακα παρατίθεται ο pro forma κύκλος εργασιών του τομέα βιολογικών προϊόντων, η αντίστοιχη συνεισφορά του στο συνολικό ενοποιημένο pro forma κύκλο εργασιών της ALAPIS, τα pro forma κέρδη προ φόρων, τόκων και αποσβέσεων (EBITDA) του τομέα βιολογικών προϊόντων και το ποσοστό συμμετοχής τους στα συνολικά pro forma κέρδη προ φόρων, τόκων και αποσβέσεων (EBITDA) του Ομίλου ALAPIS για τις χρήσεις 2005 και 2006 καθώς και για τα α' τρίμηνα των χρήσεων 2006 και 2007.

Τομέας βιολογικών προϊόντων	2005	2006	α' τρίμηνο	
			2006	2007
Pro forma κύκλος εργασιών (σε € εκ.)	10,4	14,9	2,1	4,5
Ποσοστό επί του pro forma κύκλου εργασιών του Ομίλου ALAPIS (%)	5,8	5,5	5,0	5,6
EBITDA (σε € εκ.)	2,3	3,5	0,8	1,1
Ποσοστό επί των pro forma EBITDA του Ομίλου ALAPIS (%)	8,9	7,7	8,0	5,8

Πηγή: Επεξεργασία στοιχείων από την Εταιρία

Προϊόντα και υπηρεσίες

Στα προϊόντα του τομέα, περιλαμβάνονται κρέας, γαλακτοκομικά, φρούτα, σνακς και συμπληρώματα διατροφής. Επιπλέον, προσφέρει μία ευρεία γκάμα προϊόντων, μεταξύ των οποίων συσκευασμένα προϊόντα προς εταιρίες λιανικής και μη συσκευασμένα προϊόντα που απευθύνονται στη βιομηχανία τροφίμων.

Οι βασικές κατηγορίες προϊόντων είναι τα νωπά προϊόντα (μεταξύ των οποίων κρέας, λαχανικά, φρούτα και αυγά), τα γαλακτοκομικά προϊόντα (μεταξύ των οποίων γάλα, τυρί, γιαούρτι και βούτυρο), τα τυποποιημένα προϊόντα (μεταξύ των οποίων προϊόντα ζύμης, χυμοί, δημητριακά, άλευρα, λαχανικά, καφές, ζαχαρώδη, μπαχαρικά και αλκοολούχα ποτά), τα συμπληρώματα διατροφής, τα καλλυντικά και τα βιβλία. Το 2006, σχεδόν το 40% του pro forma κύκλου εργασιών του τομέα προέρχονταν από τυποποιημένα προϊόντα, το 30% περίπου από καλλυντικά, το 15% από νωπά τρόφιμα, το 10% από συμπληρώματα διατροφής και σχεδόν 5% του pro forma κύκλου εργασιών του τομέα προέρχονταν από γαλακτοκομικά προϊόντα.

Το 2000, ξεκίνησαν να λειτουργούν δύο (2) καταστήματα λιανικής πώλησης βιολογικών προϊόντων με την επωνυμία «Βιολογικός Κύκλος». Από το 2002 έως το 2005, δώδεκα (12) νέα καταστήματα προστέθηκαν στην περιοχή της Αθήνας, μεγαλώνοντας έτσι τον αριθμό των καταστημάτων «Βιολογικός Κύκλος» σε δεκατέσσερα (14). Επιπλέον, στο πλαίσιο της δραστηριοποίησης της Εκδότριας στον τομέα των βιολογικών προϊόντων, τέθηκαν σε λειτουργία δύο (2) ανεξάρτητα καταστήματα αποκλειστικής λιανικής διάθεσης στο χώρο των τροφίμων. Η Εταιρία δραστηριοποιείται επίσης στην αγορά χονδρικής με τη διάθεση μη πιστοποιημένων βιολογικών προϊόντων.

3 ΕΓΓΡΑΦΟ ΑΝΑΦΟΡΑΣ

Για τη δραστηριοποίηση στον τομέα των βιολογικών προϊόντων, πραγματοποιήθηκαν από την Εκδότρια επενδύσεις σε υποδομές αποθήκευσης και διακίνησης. Εντός του 2007, ιδρύθηκαν δύο νέες εταιρίες, η VITRO LOGIST SA (νυν EBIK AE) με δραστηριότητα την αποθήκευση διακίνηση και διανομή βιολογικών προϊόντων και η ΓΛΥΚΕΙΑ ΥΓΕΙΑ AE με δραστηριότητα στην εμπορία βιολογικών και οικολογικών προϊόντων.

Στην αγορά των προϊόντων βιολογικής προέλευσης η Εκδότρια αποτελεί έναν από τους λίγους προμηθευτές που ασχολούνται αποκλειστικά με την παραγωγή βιολογικών προϊόντων. Ο τομέας διαθέτει ένα ευρύ χαρτοφυλάκιο πιστοποιημένων προϊόντων υψηλής ποιότητας και αναγνωρισιμότητας στα πλαίσια των καλών σχέσεων που διατηρεί με τους προμηθευτές βιολογικών προϊόντων.

Στην Ελλάδα η αγορά των βιολογικών προϊόντων ελέγχεται από τον Κρατικό Οργανισμό Πιστοποίησης και Επίβλεψης Γεωργικών Προϊόντων (AgroCert). Επιπλέον, διάφοροι φορείς, όπως ο ΔΗΩ (Οργανισμός Ελέγχου και Πιστοποίησης Βιολογικών Προϊόντων) έχουν εξουσιοδοτηθεί από τον AgroCert να πιστοποιούν βιολογικά προϊόντα. Οι αποθήκες και τα καταστήματα που χρησιμοποιεί η Εταιρία στο πλαίσιο της δραστηριοποίησής της στο συγκεκριμένο τομέα, έχουν πιστοποιηθεί από το ΔΗΩ ως προς τη συμμόρφωση με τα απαιτούμενα βιολογικά πρότυπα.

Εγκαταστάσεις

Για τη δραστηριοποίηση στα βιολογικά προϊόντα, η Εκδότρια διαθέτει στο Αιγάλεω Αττικής κέντρο αποθήκευσης και διακίνησης προϊόντων. Ο συγκεκριμένος χώρος είναι εμβαδού περίπου 3.500 τ.μ., και χρησιμοποιείται επίσης ως κέντρο διανομής των βιολογικών προϊόντων στην Κεντρική και Νότια Ελλάδα. Η μονάδα συσκευασίας και θερμοκηπίου στη Βάρδα Ηλείας καλύπτει έκταση περίπου 185.000 τ.μ., με τις εγκαταστάσεις θερμοκηπίου για την παραγωγή βιολογικών προϊόντων να καλύπτουν έκταση περίπου 91.000 τ.μ. Οι εγκαταστάσεις στη Βάρδα είναι πιστοποιημένες κατά EN ISO 9001:2000 και EN ISO 22000:2005.

Πελάτες και μάρκετινγκ

Σήμερα βρίσκονται σε λειτουργία δεκάξι (16) καταστήματα αποκλειστικής λιανικής διάθεσης, δεκατέσσερα (14) εκ των οποίων φέρουν την επωνυμία «Βιολογικός Κύκλος». Πέντε (5) από τα καταστήματα αυτά λειτουργούν με συμβάσεις δικαιοπαροχής (franchising) (δωδεκαετούς διάρκειας), ενώ τα υπόλοιπα είναι ιδιόκτητα. Οι πωλήσεις που διενεργούνται από τα εν λόγω καταστήματα αντιπροσωπεύουν το 65% των εσόδων του τομέα βιολογικών προϊόντων. Επιπλέον, ο τομέας διαθέτει συνεργασίες με περίπου διακόσια (200) καταστήματα αλυσίδων σούπερ μάρκετ στην περιοχή της Αθήνας, όπως οι CARREFOUR, AB ΒΑΣΙΛΟΠΟΥΛΟΣ, ΣΚΛΑΒΕΝΙΤΗΣ, ΜΥ MARKET και ΒΕΡΟΠΟΥΛΟΣ και διανέμει προϊόντα σε πάνω από διακόσια (200) άλλα καταστήματα αποκλειστικής λιανικής διάθεσης στην Ελλάδα.

Στον τομέα απασχολούνται επτά (7) στελέχη με καθήκοντα προώθησης πωλήσεων. Τα εν λόγω στελέχη είναι αρμόδια για την προώθηση των προϊόντων του τομέα σε υπάρχοντες και πιθανούς πελάτες (π.χ. ανεξάρτητα καταστήματα αποκλειστικής λιανικής διάθεσης), για τη λήψη παραγγελιών από πελάτες καθώς και για την τιμολόγηση των πελατών.

Προμηθευτές

Το 2006, περίπου το 69% των προϊόντων του τομέα των βιολογικών προέρχονταν από ένα ευρύ δίκτυο προμηθευτών στην Ελλάδα ενώ το υπόλοιπο 31% εισάγονταν κυρίως από άλλες χώρες της Ευρωπαϊκής Ένωσης. Σημειώνεται ότι κανένας από τους παραπάνω προμηθευτές δεν αντιπροσώπευε το 2006 ποσοστό άνω του 10% του συνόλου των προμηθειών.

Ανταγωνιστική Θέση

Η Εκδότρια, προκειμένου να καταστεί ένας από τους σημαντικότερους προμηθευτές απορρυπαντικών οικιακής και βιομηχανικής χρήσης, φαρμακευτικών προϊόντων για ανθρώπινη και κτηνιατρική χρήση, αξεσουάρ για μικρά ζώα και βιολογικών προϊόντων, τόσο στην Ελλάδα όσο και τις όμορες αγορές της Νοτιοανατολικής Ευρώπης θεωρεί ότι θα πρέπει να εκμεταλλευτεί την ανταγωνιστική της θέση και τις δυνατότητες, που την έχουν οδηγήσει στη μέχρι σήμερα ανάπτυξή της. Στις δυνατότητες αυτές περιλαμβάνονται τα παρακάτω:

Δυνατότητα παραγωγής υψηλής ποιότητας και ολοκληρωμένη υποδομή αποθήκευσης και διακίνησης προϊόντων

Η Εκδότρια έχει στο παρελθόν πραγματοποιήσει σημαντικές επενδύσεις για τη δημιουργία αποτελεσματικών και σύγχρονων εργοστασιακών εγκαταστάσεων, για την παραγωγή και συσκευασία απορρυπαντικών, φαρμακευτικών και βιολογικών προϊόντων καθώς και τη διάθεση των προϊόντων αυτών τόσο στην ελληνική όσο και στις αγορές του εξωτερικού στις οποίες δραστηριοποιείται. Ο Όμιλος της Εκδότριας, είναι σε θέση να παράγει με συνέπεια, σε ευέλικτες μονάδες στην Ελλάδα, ποιοτικά προϊόντα, με χαμηλό κόστος. Τα υψηλής ποιότητας προϊόντα που παράγει η ίδια η Εταιρία (κτηνιατρικά και βιολογικά προϊόντα) καθώς και τα προϊόντα που προμηθεύεται από τρίτους, συσκευάζονται και διανέμονται από ένα εκτεταμένο δίκτυο, σε Ελλάδα, Κύπρο, Ρουμανία και Βουλγαρία. Τα προϊόντα αυτά προωθούνται σε ένα ευρύ πελατολόγιο στο οποίο περιλαμβάνονται νοσοκομεία, γιατροί, φαρμακεία, αλυσίδες σούπερ μάρκετ, ανεξάρτητες επιχειρήσεις λιανικής πώλησης. Όσον αφορά τα βιολογικά προϊόντα, αυτά προωθούνται και από το δίκτυο καταστημάτων λιανικής της Εκδότριας. Επιπλέον, μία εκτεταμένη υποδομή αποθήκευσης και διακίνησης επιτρέπει στην Εταιρία να διανέμει τα προϊόντα της με αξιοπιστία και αποτελεσματικότητα.

Ευρύ χαρτοφυλάκιο που καθιστά δυνατή την προώθηση πακέτων από προϊόντα που προέρχονται από διαφορετικές δραστηριότητες

Συνεπεία της συγχώνευσης, η Εκδότρια έχει συγκεντρώσει μια ευρεία γκάμα προϊόντων, στην οποία περιλαμβάνονται απορρυπαντικά οικιακής και βιομηχανικής χρήσης, φαρμακευτικά προϊόντα ανθρώπινης και κτηνιατρικής χρήσης, ιατρικό εξοπλισμό, αξεσουάρ για μικρά ζώα, βιολογικά προϊόντα και συμπληρώματα διατροφής. Καθώς στον ίδιο τελικό πελάτη απευθύνονται προϊόντα διαφορετικών τομέων δραστηριότητας, η Εταιρία δύναται να εκμεταλλευτεί το ευρύ προϊόντικό χαρτοφυλάκιο που διαθέτει, διαφοροποιώντας την προώθηση των πωλήσεων της είτε μέσω της εφαρμογής εκπτώσεων είτε μέσω της προώθησης πακέτων από προϊόντα που προέρχονται από διαφορετικές δραστηριότητες.

3 ΕΓΓΡΑΦΟ ΑΝΑΦΟΡΑΣ

Μακροχρόνιες συνεργασίες με πελάτες

Η Εκδότρια έχει να επιδείξει ισχυρές συνεργασίες με ένα ευρύ δίκτυο πελατών, στους οποίους περιλαμβάνονται πολυεθνικές, αλυσίδες σούπερ μάρκετ, ιατροί, φαρμακοποιοί, νοσοκομεία, κτηνίατροι, αγρότες, ανεξάρτητες επιχειρήσεις λιανικής καθώς και καταναλωτές. Οι σχέσεις αυτές παρέχουν στην Εταιρία σημαντικό πλεονέκτημα έναντι πολλών από τους υφιστάμενους αλλά και τους πιθανούς της ανταγωνιστές. Για παράδειγμα, στον τομέα των απορρυπαντικών, η Εταιρία έχει θεμελιώσει με πολυεθνικές ισχυρές συνεργασίες, οι οποίες βασίζονται αφενός στην κατανόηση των στρατηγικών των πολυεθνικών και αφετέρου στο γεγονός ότι η Εταιρία ανταποκρίνεται με συνέπεια στις απαιτήσεις τους. Στόχος της Εταιρίας είναι να επωφεληθεί από τις διευρυμένες σχέσεις του κάθε τομέα δραστηριοποίησης, ώστε να ενισχύσει τους δεσμούς της με τους πελάτες της και να είναι σε θέση να προσαρμοστεί προκειμένου να ικανοποιήσει τις μεταβαλλόμενες απαιτήσεις τους στο μέλλον.

Ανώτατα διοικητικά στελέχη με εμπειρία και αποδεδειγμένη αποτελεσματικότητα

Η Εκδότρια διοικείται από μια ικανή, έμπειρη και επιτυχημένη ομάδα με αποδεδειγμένη αποτελεσματικότητα στους τομείς δραστηριοποίησής της. Η διοικητική ομάδα της Εταιρίας αποτελείται από στελέχη με διαφορετικό επιστημονικό και επαγγελματικό υπόβαθρο στους τομείς της παραγωγής, των πωλήσεων και του μάρκετινγκ, της αποθήκευσης και της διακίνησης, της ανάπτυξης προϊόντων, των οικονομικών και της διοίκησης. Η διοικητική ομάδα διαθέτει επίσης σημαντική εμπειρία στον εντοπισμό ευκαιριών εξαγοράς και στην εν συνεχεία ενσωμάτωσή τους στη δραστηριότητα της Εκδότριας. Η εκτεταμένη εμπειρία της διοικητικής ομάδας δημιουργεί τις προϋποθέσεις ώστε να ενισχυθεί η θέση της στην ελληνική αγορά και παράλληλα να επεκταθεί σε άλλες αγορές στο εξωτερικό, ιδιαίτερα στην Νοτιοανατολική Ευρώπη. Η Εταιρία επιδιώκει να προωθήσει μία επιχειρησιακή κουλτούρα για τον εντοπισμό και την ανάπτυξη υψηλά καταρτισμένου προσωπικού, προκειμένου να βελτιώσει ακόμη περισσότερο τη διοικητική της ομάδα.

Οικονομικοί πόροι

Οι υψηλές ανάγκες σε κεφάλαιο κίνησης και οι συνεχιζόμενες κεφαλαιακές δαπάνες σε πολλούς τομείς προϊόντων στους οποίους δραστηριοποιείται η Εταιρία, ιδιαίτερα στα φαρμακευτικά και τον ιατρικό εξοπλισμό, καθιστούν ιδιαίτερα δύσκολη την ανάπτυξη για πολλούς από τους μικρότερους ανταγωνιστές της. Η κεφαλαιακή επάρκεια της Εταιρίας της δίνει τη δυνατότητα να καλύπτει τις ανάγκες της σε κεφάλαιο κίνησης και κεφαλαιουχικές δαπάνες, δημιουργώντας τις προϋποθέσεις για διατηρήσιμους ρυθμούς ανάπτυξης.

Επιχειρηματική στρατηγική

Στα βασικά στοιχεία της στρατηγικής της Εκδότριας περιλαμβάνονται τα ακόλουθα:

Διεύρυνση του αριθμού προσφερόμενων προϊόντων της Εκδότριας ώστε να επωφεληθεί από τυχόν αλλαγή θεσμικού πλαισίου ή ενδεχόμενη απελευθέρωση της ελληνικής αγοράς γενόσημων φαρμακευτικών προϊόντων

Η ελληνική αγορά γενόσημων φαρμάκων θεωρείται από την Εταιρία ιδιαίτερα ελκυστική λόγω των υψηλών περιθωρίων κέρδους και της χαμηλής διείσδυσης ανταγωνιστικών επιχειρήσεων. Η Εταιρία έχει

αναπτύξει ισχυρές επαγγελματικές σχέσεις με κλινικές, νοσοκομεία και φαρμακεία, γεγονός το οποίο της παρέχει μια ισχυρή βάση για ανάπτυξη σε αυτόν τον τομέα. Σε μακροπρόθεσμη βάση, η Εταιρία σκοπεύει στη λειτουργία μιας πλήρους καθετοποιημένης φαρμακευτικής δραστηριότητας (τόσο στην Ελλάδα όσο και στις όμορες χώρες) - της οποίας το μέγεθος ενδέχεται να ενισχυθεί και μέσω εξαγορών - εκτιμώντας ότι θα είναι σε θέση να επωφεληθεί από μια ενδεχόμενη αλλαγή του ρυθμιστικού πλαισίου και την απελευθέρωση της αγοράς.

Διατήρηση ισχυρών δεσμών με πολυεθνικές για την επιτάχυνση της υποκατάστασης εισαγωγών στον τομέα απορρυπαντικών και καλλυντικών

Η Εταιρία δραστηριοποιείται στη βιομηχανική παραγωγή απορρυπαντικών στην Ελλάδα, για λογαριασμό μεγάλων πολυεθνικών και αλυσίδων σούπερ μάρκετ, παράγοντας επώνυμα προϊόντα καθώς και προϊόντα ιδιωτικής ετικέτας. Τα τελευταία χρόνια, ο τομέας αυτός έχει επωφεληθεί από την αυξανόμενη προτίμηση των ξένων παραγωγών για προμήθεια προϊόντων από κατά τόπους παραγωγούς έναντι της εισαγωγής των προϊόντων τους στην ελληνική αγορά. Το γεγονός αυτό αποδίδεται στην αύξηση του κόστους μεταφοράς που σχετίζεται με τη διανομή χαμηλής αξίας χύδην προϊόντων. Η Εταιρία πιστεύει ότι η τάση αυτή θα συνεχιστεί στο μέλλον και ότι η παρούσα θέση της στην αγορά, θα της δώσει τη δυνατότητα να συνεχίσει να βελτιώνει τα κέρδη της σε αυτόν τον τομέα δραστηριοποίησης. Η Εταιρία εκτιμά ότι στους βασικούς παράγοντες αυτής της ανάπτυξης συγκαταλέγονται οι ισχυροί δεσμοί της με πολυεθνικές και αλυσίδες σούπερ μάρκετ, η αποδεδειγμένη ικανότητα της να εκπληρώνει τις ανάγκες των πελατών της, η μη κυκλική ζήτηση των προϊόντων της, καθώς η ύπαρξη σημαντικού κόστους εισόδου για νέους ανταγωνιστές (υψηλές κεφαλαιουχικές δαπάνες και σημαντικό απαιτούμενο χρονικό διάστημα για την οικοδόμηση στενών πελατειακών σχέσεων).

Διεύρυνση του αριθμού προσφερόμενων προϊόντων και ενίσχυση των υποδομών αποθήκευσης και διακίνησης προϊόντων με σκοπό την ενίσχυση των εσόδων στην Ελλάδα και τη Νοτιοανατολική Ευρώπη

Σύμφωνα με την Εταιρία το υπάρχον δίκτυο διανομής και οι σχέσεις της με τους πελάτες της αποτελούν μία ισχυρή βάση, η οποία μπορεί να συνεισφέρει σημαντικά στην ανάπτυξη των επιχειρηματικών της δραστηριοτήτων. Πολλά από τα προϊόντα που παράγει ή διανέμει η Εταιρία διατίθενται στους ίδιους τελικούς πελάτες, γεγονός που της δίνει τη δυνατότητα να προωθεί προϊόντα διαφορετικών δραστηριοτήτων μέσα από ένα κοινό κανάλι προώθησης, βελτιώνοντας έτσι την επιχειρησιακή αποτελεσματικότητα και επιτυγχάνοντας οικονομίες κλίμακος. Επίσης η Εταιρία στοχεύει, σε ορισμένες από τις αγορές στις οποίες δραστηριοποιείται, να επεκταθεί πέραν από την παροχή υπηρεσιών διανομής που χαρακτηρίζεται από χαμηλά περιθώρια κέρδους και στην παραγωγή και διανομή προϊόντων με το δικό της σήμα, δραστηριότητες που έχουν υψηλότερα περιθώρια κέρδους.

Συνεχιζόμενη επένδυση σε κεφάλαιο κίνησης και πραγματοποίηση κεφαλαιακών δαπανών για την επιτάχυνση της ανάπτυξης

Αναφορικά με τις δραστηριότητες διανομής στους τομείς των απορρυπαντικών και καλλυντικών, και των φαρμακευτικών προϊόντων για ανθρώπινη και κτηνιατρική χρήση, η Εταιρία αναγνωρίζει την ανάγκη για συνεχιζόμενες επενδύσεις σε κεφάλαιο κίνησης και υποδομές, προκειμένου να αυξήσει τα κέρδη της και να

3 ΕΓΓΡΑΦΟ ΑΝΑΦΟΡΑΣ

βελτιώσει τα αντίστοιχα περιθώρια. Η Εταιρία στοχεύει να αξιοποιήσει τις πρόσφατες επενδύσεις της στις εγκαταστάσεις παραγωγής και διανομής, καθώς επεκτείνεται στην Ελλάδα και τη Νοτιοανατολική Ευρώπη.

3.5 ΣΗΜΑΝΤΙΚΕΣ ΣΥΜΒΑΣΕΙΣ

Σύμφωνα με τη Διοίκηση της Εταιρίας, οι σημαντικότερες συμβάσεις που έχουν συναφθεί από την Εκδότρια και από τις εταιρίες ΛΑΜΔΑ ΝΤΙΤΕΡΤΖΕΝΤ ΑΒΕΕ, ΕΛΡΗΑΡΜΑ ΑΕΒΕ και ΕΒΙΚ ΑΕ, των οποίων η Εκδότρια αποτελεί καθολικό διάδοχο, ή από οποιαδήποτε άλλη εταιρία που ανήκει στον όμιλό της, κατά τη διάρκεια των δύο τελευταίων ετών, είναι οι παρατιθέμενες συμβάσεις της παρούσας ενότητας καθώς και οι εμπορικές συμβάσεις που παρατίθενται στις παραγράφους «Προώθηση Πωλήσεων» της ενότητας 3.4.2 «Κυριότερες δραστηριότητες» του παρόντος Ενημερωτικού Δελτίου.

Σύμβαση κοινού ομολογιακού δανείου

Σύμφωνα με την από 09.08.2006 απόφαση του Διοικητικού Συμβουλίου, η Εταιρία ενέκρινε την έκδοση κοινού έντοκου, μη διαπραγματεύσιμου στη χρηματιστηριακή αγορά Ομολογιακού Δανείου, σύμφωνα με τις διατάξεις του ν. 3156/2003, ποσού € 20 εκ., διάρκειας επτά (7) ετών, με εξαμηνιαία περίοδο εκτοκισμού και τόκους καταβλητέους στο τέλος εκάστης, κατά τα ανωτέρω, περιόδου εκτοκισμού, λογιζόμενος με επιτόκιο Euribor έξι (6) μηνών, πλέον περιθωρίου 1,80% ετησίως κατά τη διάρκεια του Δανείου, επί του κεφαλαίου του Ομολογιακού Δανείου. Εκδόθηκαν δύο χιλιάδες (2.000) ονομαστικές, μη μετατρέψιμες, ενσώματες ομολογίες (οι "Ομολογίες"), ονομαστικής αξίας € 10 χιλ. εκάστη, ενσωματωμένων σε δέκα (10) έγχαρτους πολλαπλούς τίτλους. Το δάνειο καλύφθηκε δια ιδιωτικής τοποθέτησης στην Εθνική και Εμπορική Τράπεζα, κατά ποσοστά 67% η Εθνική Τράπεζα της Ελλάδος και 33% η Εμπορική Τράπεζα της Ελλάδος. Ο προορισμός κεφαλαίων από την έκδοση του δανείου ήταν η αναχρηματοδότηση ισόποσου υφισταμένου τραπεζικού δανεισμού της Εταιρίας.

Σύμβαση χρηματοδοτικής μίσθωσης (leasing)

Στις 31.08.2006, η Εταιρία πώλησε στην «ΕΘΝΙΚΗ ΛΗΖΙΝΓΚ ΑΝΩΝΥΜΟΣ ΕΤΑΙΡΙΑ ΧΡΗΜΑΤΟΔΟΤΙΚΩΝ ΜΙΣΘΩΣΕΩΝ» κατά ποσοστό 67% και στην «ΕΜΠΟΡΙΚΗ LEASING ΑΝΩΝΥΜΗ ΕΤΑΙΡΕΙΑ ΧΡΗΜΑΤΟΔΟΤΙΚΩΝ ΜΙΣΘΩΣΕΩΝ» κατά ποσοστό 33%, ένα ακίνητο συνολικής έκτασης τ.μ. 25.418,80 κείμενο στο Δήμο Ασπροπύργου, θέση Βραγκό με συνολικό τίμημα πωλήσεως του ακινήτου € 20 εκ. Κατά την ίδια ημερομηνία, η Εταιρία μίσθωσε από τις ως άνω εκμισθώτριες τράπεζες, το ως άνω περιγραφόμενο ακίνητο για δεκαπέντε (15) έτη, με τριμηνιαίο μίσθωμα έως 5.6.2009 το ποσό των € 208.000 πλέον Φ.Π.Α και από 5.9.2009 έως 5.6.2021 με τριμηνιαίο μίσθωμα το ποσό των € 426.952,92 πλέον Φ.Π.Α. και με αρχικό κεφάλαιο ποσού € 5,5 εκ.

Σύμβαση Ομολογιακού Δανείου

Σε υλοποίηση του άρθρου 10.1 του Καταστατικού της ΛΑΜΔΑ ΝΤΙΤΕΡΤΖΕΝΤ ΑΒΕΕ και της από 22.12.2006 απόφασης του ΔΣ, στις 28.12.2006 εκδόθηκε Ομολογιακό Δάνειο μέσω Ιδιωτικής Τοποθέτησης στην αγορά των Η.Π.Α. (U.S. Private Placement), με ομολογιούχο δανειστή την «DEUTSCHE BANK AG», ύψους € 60 εκ. και λήξεως το 2021. Το επιτόκιο του δανείου είναι σταθερό τα τέσσερα πρώτα χρόνια στο 5,40% είναι δε πληρωτέο εξολοκλήρου στη λήξη του.

Συμβάσεις πίστωσης μέσω ανοικτού αλληλόχρεου λογαριασμού

Στις 11.06.2007, η Εταιρία υπέγραψε σύμβαση πίστωσης μέσω ανοικτού αλληλόχρεου λογαριασμού με την PROTON BANK AE, με σκοπό την κάλυψη κεφαλαίου κίνησης για συνολικό ποσό € 50 εκ. Το δάνειο εξοφλείται εφάπαξ στη λήξη του, ήτοι την 12.07.2007 ή στην ημερομηνία ολοκλήρωσης της αύξησης του μετοχικού κεφαλαίου εφόσον η ημερομηνία αυτή προηγείται χρονικά της 12.07.2007, και φέρει επιτόκιο euribor μινός πλέον περιθωρίου 1%.

Στις 14.06.2007, η Εταιρία υπέγραψε σύμβαση πίστωσης μέσω ανοικτού αλληλόχρεου λογαριασμού με την ABN AMRO ROTHSCHILD για συνολικό ποσό έως € 150 εκ. και με σκοπό την κάλυψη κεφαλαίου κίνησης ή/και την εξαγορά εταιριών στους κλάδους που δραστηριοποιείται η Εταιρία. Το δάνειο εξοφλείται εφάπαξ στη λήξη του, ήτοι στις 30.09.2007 ή στην ημερομηνία ολοκλήρωσης της αύξησης του μετοχικού κεφαλαίου εφόσον η ημερομηνία αυτή προηγείται χρονικά της 30.09.2007, και φέρει επιτόκιο euribor πλέον περιθωρίου 1,2%.

Τέλος, κατά δήλωση της Διοίκησης της Εταιρίας, δεν έχουν συναφθεί κατά τα δύο προηγούμενα έτη σημαντικές συμβάσεις που να εξέρχονται του συνήθους πλαισίου των επιχειρηματικών δραστηριοτήτων της Εκδότριας και των εταιριών του ομίλου της.

3 ΕΓΓΡΑΦΟ ΑΝΑΦΟΡΑΣ

3.6 ΠΑΓΙΑ ΠΕΡΙΟΥΣΙΑΚΑ ΣΤΟΙΧΕΙΑ

Η συνολική αναπόσβεστη αξία των ενσώματων παγίων στοιχείων της Εκδότριας κατά την 31.03.2007 ανέρχεται σε € 180.187 χιλ.

Τα οικόπεδα και κτίρια που διαθέτει η Εκδότρια, παρατίθενται στον παρακάτω πίνακα:

ΠΑΓΙΑ ΠΕΡΙΟΥΣΙΑΚΑ ΣΤΟΙΧΕΙΑ

A/A	Περιοχή	Τομέας	Χρήση ακινήτου	Εκταση (σε τ.μ.)	Παραγωγική δυναμικότητα/έτος (σε τόνους)	Ιδιόκτητο ακίνητο	Ενοικιαζόμενο ακίνητο
1	Αταλάντη, Φθιώτιδα	Απορρυπαντικά & Καλλυντικά	Παραγωγική μονάδα	66.751,64 (αγροτεμάχια) 16.256,78 (κτίσματα)	225.000	x	
2	Εχέδωρος, Θεσσαλονίκη	Απορρυπαντικά & Καλλυντικά	Παραγωγική μονάδα	35.468 (οικόπεδο) 5.894 (κτίσματα)	60.000	x	
3	Σόφια, Βουλγαρία *	Απορρυπαντικά & Καλλυντικά	Παραγωγική μονάδα	4.000 τ.μ.	100.000	x	
4	Καλλιθέα, Αττική ** (βλ. σημ. 3)	Ανθρώπινη Υγεία (φάρμακα, ιατρικός εξοπλισμός και υπηρεσίες υγείας)	Γραφεία και αποθήκες	1.236,69	μ/ε		x
5	Αργυρούπολη, Αττική *** (βλ. σημ. 2)	Ανθρώπινη Υγεία (φάρμακα, ιατρικός εξοπλισμός και υπηρεσίες υγείας)	Προοριζόμενο για στέγαση των κεντρικών γραφείων της ιδοκτήτριας θυγατρικής εταιρίας	1.949,30	μ/ε		x
6	Λαύριο, Αττική ****	Ανθρώπινη Υγεία (φάρμακα, ιατρικός εξοπλισμός και υπηρεσίες υγείας)	Προοριζόμενο για δημιουργία κέντρου διαχείρισης αποθεμάτων φαρμακευτικών προϊόντων	50.000	μ/ε	x	
7	Ασπρόπυργος, Αττική (βλ. σημ. 1 και 4)	Κτηνιατρικά Φάρμακα και Αξεσουάρ Μικρών Ζώων	Βιομηχανική παραγωγή	25.418,80	5.300 χιλ. τμχ και 7.700 χιλ. τόνοι		x
8	Π. Φάληρο, Αττική	Κτηνιατρικά Φάρμακα και Αξεσουάρ Μικρών Ζώων	Γραφεία	282,40 (οικόπεδο) 391,50 (κτίσμα)	μ/ε	x	
9	ΒΙ.ΠΕ, Θεσσαλονίκη	Κτηνιατρικά Φάρμακα και Αξεσουάρ Μικρών Ζώων	Χώρος προοριζόμενος για δημιουργία κέντρου διαχείρισης αποθεμάτων	10.723	μ/ε	x	
10	Σοφάδες, Καρδίτσα	Κτηνιατρικά Φάρμακα και Αξεσουάρ Μικρών Ζώων	Καμία χρήση	Δύο αγροτεμάχια 20.580 και 17.430	μ/ε	x	
11	Αιγάλεω, Αττική	Βιολογικά Προϊόντα	Κέντρο διανομής	3.459 (οικόπεδο) 1.206,40 (κτίσματα)	μ/ε	x	
12	Βάρδα, Ηλεία	Βιολογικά Προϊόντα	Θερμοκήπια, κέντρο τυποποίησης, συσκευασίας και αποθήκευσης	185.214,35 (αγροτεμάχια) 73.633 (θερμοκήπια και άλλα κτίσματα)	μ/ε	x	
13	Αρμα, Βοιωτία	Βιολογικά Προϊόντα	Αγροτική εκμετάλλευση	26.495,42 (οικόπεδο)	μ/ε	x	

* μέσω της θυγατρικής εταιρίας LAMDA DETERGENT EOOD

** μέσω της θυγατρικής εταιρίας OMIKRON MEDICAL

*** μέσω της θυγατρικής εταιρίας REMEK ΦΑΡΜΑΚΕΥΤΙΚΑ ΑΒΕΕ

**** μέσω της θυγατρικής εταιρίας EL SPEDIPHARM S.A.

Σημειώσεις:

1. Η Εταιρία μισθώνει ένα ακίνητο συνολικής έκτασης 25.418,80 τ.μ., κείμενο στο Δήμο Ασπροπύργου στη θέση Βραγκό, από τις εταιρίες «ΕΘΝΙΚΗ ΛΗΖΙΝΓΚ ΑΝΩΝΥΜΟΣ ΕΤΑΙΡΙΑ ΧΡΗΜΑΤΟΔΟΤΙΚΩΝ ΜΙΣΘΩΣΕΩΝ» και «ΕΜΠΟΡΙΚΗ LEASING ΑΝΩΝΥΜΗ ΕΤΑΙΡΕΙΑ ΧΡΗΜΑΤΟΔΟΤΙΚΩΝ ΜΙΣΘΩΣΕΩΝ». Η διάρκεια της μίσθωσης ορίζεται σε δεκαπέντε (15) έτη και το μίσθωμα ορίζεται τριμηνιαίο, στο ποσό των € 208 χιλ. πλέον Φ.Π.Α, έως 05.06.2009 και στο ποσό των € 426,95 χιλ. πλέον Φ.Π.Α., από 05.09.2009 έως 05.06.2021.

Το εν λόγω ακίνητο αγόρασαν οι εταιρίες «ΕΘΝΙΚΗ ΛΗΖΙΝΓΚ ΑΝΩΝΥΜΟΣ ΕΤΑΙΡΙΑ ΧΡΗΜΑΤΟΔΟΤΙΚΩΝ ΜΙΣΘΩΣΕΩΝ» και «ΕΜΠΟΡΙΚΗ LEASING ΑΝΩΝΥΜΗ ΕΤΑΙΡΕΙΑ ΧΡΗΜΑΤΟΔΟΤΙΚΩΝ ΜΙΣΘΩΣΕΩΝ» κατά ποσοστό 67% και 33%, αντίστοιχα, από την Εκδότρια έναντι συνολικού τιμήματος € 20 εκ.

2. Η REMEK μισθώνει ένα ακίνητο επί οικοπέδου έκτασης 904,14 τ.μ. και κτισμάτων συνολικής επιφάνειας 1.949,30τ.μ., κείμενο στο Δήμο Αργυρούπολης Αττικής, στη θέση «Καλάμια Ελαιώνα» στο 361 Ο.Τ., επί των οδών Ιτέας αρ. 14 και Τεγέας, από την εταιρία «EFG EUROBANK ΧΡΗΜΑΤΟΔΟΤΙΚΕΣ ΜΙΣΘΩΣΕΙΣ ΑΝΩΝΥΜΟΣ ΕΤΑΙΡΙΑ». Η διάρκεια της μίσθωσης ορίζεται σε δεκαπέντε (15) έτη και το μίσθωμα ορίζεται ως εξής: 1ο μίσθωμα: 13.142,61 ευρώ, 2ο-12ο μίσθωμα: 10.000 ευρώ και 13ο-18ο μίσθωμα: 18.678,55 ευρώ μηνιαίως.
3. Η ΟΜΙΚΡΟΝ μισθώνει ένα ακίνητο συνολικής έκτασης 1236,69 τ.μ., κείμενο στο Δήμο Καλλιθέας, στο Ο.Τ. 325, επί των οδών Σωκράτους και Ταγματάρχη Πλέσσα αρ. 29, από την εταιρία «ΠΕΙΡΑΙΩΣ ΧΡΗΜΑΤΟΔΟΤΙΚΕΣ ΜΙΣΘΩΣΕΙΣ ΑΝΩΝΥΜΟΣ ΕΤΑΙΡΙΑ». Η διάρκεια της μίσθωσης ορίζεται σε δέκα (10) έτη. Το πρώτο μίσθωμα ορίζεται σε 126,25 ευρώ ανά 1.000 ευρώ οριστικής αξίας του μισθίου, ενώ το καθένα από τα υπόλοιπα 119 μισθώματα ορίζεται σε 10,33 ευρώ ανά 1.000 ευρώ οριστικής αξίας του μισθίου.
4. Η ALAPIS υπεκμισθώνει συνολική έκταση 4.565 τ.μ. από το ακίνητο που διαθέτει στον Ασπρόπυργο Αττικής, θέση Βραγκό (βλ. ανωτέρω πίνακα Α/Α 7), στις θυγατρικές της εταιρίες PROVET Α.Ε., ΚΤΗΝΙΑΤΡΙΚΗ-ΠΡΟΜΗΘΕΥΤΙΚΗ Α.Ε. και REMEK ΦΑΡΜΑΚΕΥΤΙΚΑ ΑΒΕΕ. Τα μισθωτήρια ισχύουν έως την 31.8.2012 για τις PROVET Α.Ε. και ΚΤΗΝΙΑΤΡΙΚΗ-ΠΡΟΜΗΘΕΥΤΙΚΗ Α.Ε. και έως την 15.5.2012 για τη REMEK. Εντός της χρήσης 2006 η Εκδότρια εισέπραξε για το εν λόγω ακίνητο συνολικό ποσό € 51.783,84. (€ 46.665,84 από την θυγατρική εταιρία PROVET Α.Ε. και € 5.118 από τη θυγατρική εταιρία ΚΤΗΝΙΑΤΡΙΚΗ-ΠΡΟΜΗΘΕΥΤΙΚΗ Α.Ε.). Η υπεκμίσθωση στη θυγατρική της REMEK ΦΑΡΜΑΚΕΥΤΙΚΑ ΑΒΕΕ, ξεκίνησε εντός της χρήσης 2007.

Σημειώνεται ότι επί του ακινήτου της θυγατρικής εταιρίας EL SPEDIPHARM S.A. (βλ. ανωτέρω πίνακα Α/Α 6) υπάρχει κατά την 31.03.2007 προσημείωση ύψους € 11.570 χιλ. Επί των υπολοίπων ακινήτων δεν υπάρχουν εμπράγματα βάρη κατά την 31.03.2007.

3 ΕΓΓΡΑΦΟ ΑΝΑΦΟΡΑΣ

3.7 ΕΠΕΝΔΥΣΕΙΣ

Στον ακόλουθο πίνακα παρατίθενται οι πραγματοποιηθείσες επενδύσεις του Ομίλου ALAPIS, κατά την τριετία 2004-2006 και την περίοδο 01.01-31.03.2007, ανά τομέα δραστηριοποίησης:

ΕΠΕΝΔΥΣΕΙΣ ΟΜΙΛΟΥ ALAPIS

(σε ποσά € χιλ.)	01.01-	01.01-	01.01-	01.01-	Σύνολο
	31.12.2004	31.12.2005	31.12.2006	31.03.2007	01.01.2004 -31.03.2007
Απορρυπαντικά και Καλλυντικά	15.305	20.145	62.661	5.893	104.004
Κτηνιατρικά Φάρμακα και Αξεσουάρ Μικρών Ζώων	1.965	3.900	4.287	185	10.337
Ανθρώπινη Υγεία (Φάρμακα, Ιατρικός Εξοπλισμός και Υπηρεσίες Υγείας)	-	-	11.500	126.693	138.193
Βιολογικά Προϊόντα	2.318	10.584	5.280	90	18.272
Σύνολο	19.588	34.629	72.228	132.861	259.306

* Τυχόν αποκλίσεις στα σύνολα από το άθροισμα των επιμέρους μεγεθών οφείλονται σε στρογγυλοποιήσεις.

Πηγή: Μη ελεγμένα από ορκωτό ελεγκτή λογιστή στοιχεία που συνέταξε η Εταιρία για τους σκοπούς του παρόντος Ενημερωτικού Δελτίου.

Απορρυπαντικά και Καλλυντικά

Κατά την περίοδο 2004-2006, υλοποιήθηκαν επενδύσεις σε ενσώματες ακινητοποιήσεις ύψους € 76.921 χιλ. που αφορούσαν στην ολοκλήρωση επενδυτικού προγράμματος που ξεκίνησε το 2000 και προέβλεπε τη δημιουργία σύγχρονης πλήρους καθετοποιημένης βιομηχανικής μονάδας παραγωγής απορρυπαντικών στην Αταλάντη.

Οι εν λόγω επενδύσεις σε τεχνικές εγκαταστάσεις μηχανημάτων πραγματοποιήθηκαν προκειμένου: α) να αυξηθεί η αποθηκευτική δυναμικότητα σε πρώτες ύλες και ημιέτοιμα προϊόντα με τη δημιουργία καινούργιων δεξαμενοστασιών (tank farm) και την επέκταση των παλλετοραφιών και β) να φτάσει η ετήσια δυναμικότητα τους 100.000 τόνους απορρυπαντικά σε υγρή μορφή, 100.000 τόνους απορρυπαντικά σε σκόνη και 25.000 τόνους πρώτες ύλες για απορρυπαντικά και καλλυντικά, με την αγορά νέου μηχανολογικού εξοπλισμού.

Ειδικότερα ολοκληρώθηκε η πλήρης αυτοματοποίηση και μηχανογράφηση του πύργου ξήρανσης, η αυτοματοποίηση και περαιτέρω επέκταση της μονάδος παραγωγής υγρών και διενεργήθηκαν σημαντικές επενδύσεις σε νέες γραμμές συσκευασίας τόσο στα υγρά απορρυπαντικά όσο και στις σκόνες, δεδομένης της συνεχόμενης αύξησης της παραγωγικής δραστηριότητας και της αναγκαιότητας για μείωση του κόστους προσωπικού και των γενικών βιομηχανικών εξόδων.

Από το συνολικό ποσό των επενδύσεων σε ενσώματες ακινητοποιήσεις ποσό € 17.536 χιλ. αφορούσε σε πάγια που αποκτήθηκαν με την εξαγορά των εταιριών LAMDA COSMETICS ABEE και ΜΑΚΡΟ Β (νύν LAMDA DETERTZENT EOOD).

Επιπλέον, την ίδια περίοδο υλοποιήθηκαν επενδύσεις: α) για τον εκσυγχρονισμό και την επέκταση των εγκαταστάσεων της Θεσσαλονίκης, β) για την επέκταση των αποθηκευτικών της χώρων και των κτιρια-

κών υποδομών στο εργοστάσιο καλλυντικών στην Αταλάντη με την ανέγερση νέων κτιριακών εγκαταστάσεων έκτασης 4.500 τμ και γ) για τον εκσυγχρονισμό, καθετοποίηση και επέκταση των γραμμών παραγωγής και συσκευασίας στο εργοστάσιο απορρυπαντικών στη Βουλγαρία.

Κατά τη διάρκεια της τριετίας 2004-2006, οι επενδύσεις σε ασώματες ακινητοποιήσεις ανήλθαν σε € 3.654 χιλ., εκ των οποίων ποσό € 2.790 χιλ. αφορούσε σε υπεραξία που προέκυψε από την εξαγορά των εταιριών LAMDA COSMETICS ABEE και LAMDA DETERTZENT EOOD. Το υπόλοιπο ποσό περιλαμβάνει κυρίως δικαιώματα λογισμικού.

Στο πρώτο τρίμηνο του 2007 διενεργήθηκαν επενδύσεις ποσού € 593 χιλ. ενώ την 31.3.2007 ποσό € 5,3 εκ. αφορούσε σε υπο εκτέλεση επενδύσεις για νέες γραμμές συσκευασίας κατά κύριο λόγο στο εργοστάσιο της Εταιρίας στην Αταλάντη. Για την τρέχουσα χρήση εκτιμάται ότι θα πραγματοποιηθούν επενδύσεις ύψους € 10-15 εκ., οι οποίες θα αφορούν στην επέκταση των γραμμών παραγωγής στην Αταλάντη και στη συντήρηση των ήδη υπάρχουσών.

Κτηνιατρικά Φάρμακα και Αξεσουάρ Μικρών Ζώων

Το 2004 στον τομέα των κτηνιατρικών φαρμάκων & αξεσουάρ μικρών ζώων, οι σημαντικότερες επενδύσεις αφορούσαν α) σε διαμορφώσεις γηπέδων, δημιουργία προκάτ αποθήκης καθώς και σε κατασκευές και βελτιώσεις κτιρίων στη θέση Βραγκό στον Ασπρόπυργο, β) σε εκσυγχρονισμό του εξοπλισμού παραγωγής κτηνιατρικών φαρμάκων και στον εκσυγχρονισμό παραγωγής προμιγμάτων ζωοτροφών, γ) σε εξοπλισμό ερευνητικού εργαστηρίου για την παραγωγή κτηνιατρικών φαρμάκων και δ) σε ασώματες ακινητοποιήσεις, κυρίως ανανεώσεις αδειών φαρμάκων.

Το 2005, οι επενδύσεις σε ενσώματες ακινητοποιήσεις ανήλθαν σε € 2.185 χιλ. και αφορούσαν σε αγορά οικοπέδου στη θέση Μανδριά Μουζάκα, διαμορφώσεις γηπέδων και επεκτάσεις των κτιριακών εγκαταστάσεων στην περιοχή του Ασπροπύργου και στη Σίνδο Θεσσαλονίκης, καθώς και σε εκσυγχρονισμό των μηχανημάτων παραγωγής κτηνιατρικών φαρμάκων. Κατά την ίδια περίοδο, πραγματοποιήθηκαν επενδύσεις σε ασώματες ακινητοποιήσεις ύψους € 1.714 χιλ. για δικαιώματα κτηνιατρικών φαρμάκων.

Το 2006, υλοποιήθηκαν επενδύσεις σε νέες εγκαταστάσεις, κτιρίων γραφείων στο Παλαιό Φάληρο συνολικού ύψους € 2.982 χιλ. Επίσης, η θυγατρική εταιρία VETERIN IMPEX SRL προχώρησε σε επενδύσεις μετεγκατάστασης και εκσυγχρονισμού κτιρίων αποθηκών στο Βουκουρέστι και η θυγατρική εταιρία ΚΤΗΝΙΑΤΡΙΚΗ ΠΡΟΜΗΘΕΥΤΙΚΗ ΑΕ πραγματοποίησε επενδύσεις που αφορούσαν κυρίως σε εξοπλισμό γραφείων στον Ασπρόπυργο.

Στο πρώτο τρίμηνο του 2007, διενεργήθηκαν επενδύσεις € 185 χιλ. στο εργοστάσιο της Εταιρίας στον Ασπρόπυργο, ενώ για το σύνολο της τρέχουσας χρήσης εκτιμάται ότι οι επενδύσεις θα ανέλθουν σε € 10-15 εκ. κατά κύριο λόγο για τον εκσυγχρονισμό του μηχανολογικού εξοπλισμού του εν λόγω εργοστασίου, την αυτοματοποίηση των γραμμών συσκευασίας και τη διεύρυνση της προϊοντικής γκάμας.

Βιολογικά Προϊόντα

Κατά την τριετία 2004 - 2006, στον τομέα των βιολογικών προϊόντων διενεργήθηκαν επενδύσεις συνολικού ποσού € 18.182 χιλ. Το σημαντικότερο μέρος αυτών αφορούσε σε αγορά οικοπέδου 185 στρεμμάτων και στην πλήρη ανακατασκευή υαλόφρακτων θερμοκηπίων συνολικής επιφάνειας 91 στρεμμάτων για την παραγωγή βιολογικών προϊόντων. Στην συνέχεια, αποσκοπώντας στην πλήρη καθετοποίηση

3 ΕΓΓΡΑΦΟ ΑΝΑΦΟΡΑΣ

ση των δραστηριοτήτων, υλοποιήθηκε επενδυτικό σχέδιο με κύριο άξονα τη μονάδα τυποποίησης, συσκευασίας και αποθήκευσης βιολογικών προϊόντων.

Στο πρώτο τρίμηνο του 2007, διενεργήθηκαν επενδύσεις € 90 χιλ. στις εγκαταστάσεις της Εταιρίας στην Ηλεία, ενώ για το υπόλοιπο της τρέχουσας χρήσης εκτιμάται ότι θα πραγματοποιηθούν επενδύσεις ύψους € 1-2 εκ. για την ανάπτυξη κατά κύριο λόγο του δικτύου καταστημάτων λιανικής πώλησης.

Ανθρώπινη Υγεία (Φάρμακα, Ιατρικός Εξοπλισμός και Υπηρεσίες Υγείας)

Με σκοπό τη δραστηριοποίηση στον τομέα της ανθρώπινης υγείας, από τις αρχές του 2006 μέχρι και την 31.03.2007, πραγματοποιήθηκαν εξαγορές εταιριών που δραστηριοποιούνται στους κλάδους των φαρμακευτικών προϊόντων, του ιατρικού εξοπλισμού και των υπηρεσιών υγείας, ύψους € 137.500 χιλ. Στοιχεία για τις εν λόγω εταιρίες παρατίθενται στην ενότητα 3.8 του παρόντος Ενημερωτικού Δελτίου «Οργανωτική Διάρθρωση».

Για το υπόλοιπο της τρέχουσας χρήσης η Εταιρία θα επιδιώξει να επεκταθεί στην εν λόγω δραστηριότητα μέσω κυρίως αγοράς παγίων εγκαταστάσεων και εξαγορών παρεμφερών επιχειρήσεων.

3.8 ΟΡΓΑΝΩΤΙΚΗ ΔΙΑΡΘΡΩΣΗ

Στο ομιλόγραμμα που ακολουθεί αποτυπώνεται η οργανωτική διάρθρωση του Ομίλου ALAPIS κατά την ημερομηνία δημοσίευσης του Ενημερωτικού Δελτίου.

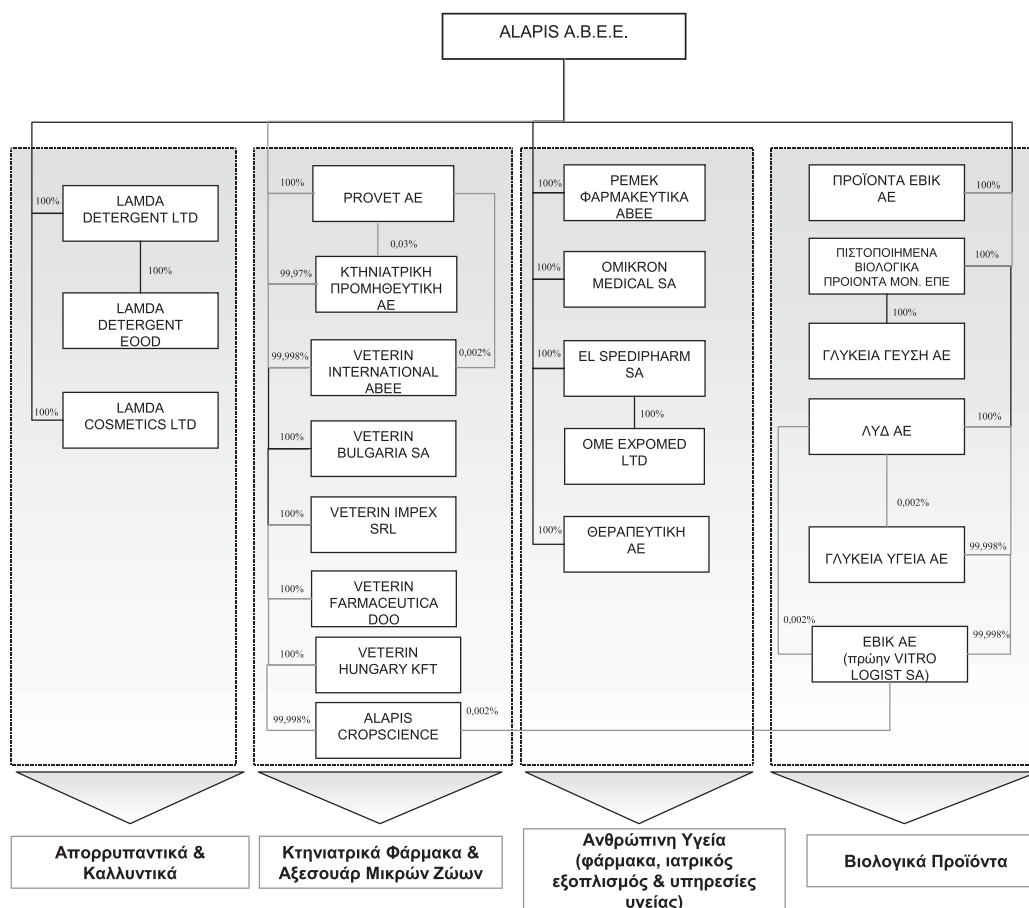

Οι εταιρίες του Ομίλου ALAPIS περιλαμβάνονται στον ακόλουθο πίνακα μαζί με την έδρα, τον κλάδο δραστηριοποίησης και το ποσοστό συμμετοχής της Εταιρίας σε αυτές. Σημειώνεται ότι τα ποσοστά των δικαιωμάτων ψήφου της ALAPIS στις παρακάτω εταιρίες, αντιστοιχούν στα ποσοστά άμεσης και έμμεσης συμμετοχής της σε αυτές.

ΟΝΟΜΑΣΙΑ ΕΤΑΙΡΙΑΣ	Έδρα	Τομέας Δραστηριότητας	% συμμετοχής (άμεση & έμμεση)	Μέθοδος Ενοποίησης 31.03.2007*
1. LAMDA DETERGENT LTD	Κύπρος	Απορρυπαντικά & Καλλυντικά	100%	Ολική Ενοποίηση
2. LAMDA DETERGENT EOOD	Βουλγαρία	Απορρυπαντικά & Καλλυντικά	100%	Ολική Ενοποίηση
3. LAMDA COSMETICS LTD	Κύπρος	Απορρυπαντικά & Καλλυντικά	100%	Ολική Ενοποίηση
4. PROVET AE	Ελλάδα	Κτηνιατρικά Φάρμακα & Αξεσουάρ Μικρών Ζώων	100%	Ολική Ενοποίηση
5. VETERIN INTERNATIONAL ABEE	Ελλάδα	Κτηνιατρικά Φάρμακα & Αξεσουάρ Μικρών Ζώων	100%	Ολική Ενοποίηση
6. VETERIN BULGARIA SA	Βουλγαρία	Κτηνιατρικά Φάρμακα & Αξεσουάρ Μικρών Ζώων	100%	Ολική Ενοποίηση
7. ΚΤΗΝΙΑΤΡΙΚΗ ΠΡΟΜΗΘΕΥΤΙΚΗ ΑΕ	Ελλάδα	Κτηνιατρικά Φάρμακα & Αξεσουάρ Μικρών Ζώων	100%	Ολική Ενοποίηση
8. VETERIN IMPEX SRL	Ρουμανία	Κτηνιατρικά Φάρμακα & Αξεσουάρ Μικρών Ζώων	100%	Ολική Ενοποίηση
9. VETERIN FARMACEUTICA DOO	Κροατία	Κτηνιατρικά Φάρμακα & Αξεσουάρ Μικρών Ζώων	100%	-
10. VETERIN HUNGARY KFT	Ουγγαρία	Κτηνιατρικά Φάρμακα & Αξεσουάρ Μικρών Ζώων	100%	-
11. ALAPIS CROPSCIENCE	Ελλάδα	Κτηνιατρικά Φάρμακα & Αξεσουάρ Μικρών Ζώων	100%	-
12. ΡΕΜΕΚ ΦΑΡΜΑΚΕΥΤΙΚΑ ΑΒΕΕ	Ελλάδα	Ανθρώπινη Υγεία (φάρμακα, ιατρικός εξοπλισμός & υπηρεσίες υγείας)	100%	Ολική Ενοποίηση
13. ΟΜΙΚΡΟΝ ΜΕΔΙΚΑΛ ΣΑ	Ελλάδα	Ανθρώπινη Υγεία (φάρμακα, ιατρικός εξοπλισμός & υπηρεσίες υγείας)	100%	Ολική Ενοποίηση
14. ΕΛ ΣΠΕΔΙΦΑΡΜ ΣΑ	Ελλάδα	Ανθρώπινη Υγεία (φάρμακα, ιατρικός εξοπλισμός & υπηρεσίες υγείας)	100%	Ολική Ενοποίηση
15. ΟΜΕ ΕΧΡΟΜΕΔ ΛΤΔ	Κύπρος	Ανθρώπινη Υγεία (φάρμακα, ιατρικός εξοπλισμός & υπηρεσίες υγείας)	100%	Ολική Ενοποίηση
16. ΘΕΡΑΠΕΥΤΙΚΗ ΑΕ	Ελλάδα	Ανθρώπινη Υγεία (φάρμακα, ιατρικός εξοπλισμός & υπηρεσίες υγείας)	100%	Ολική Ενοποίηση
17. ΠΡΟΪΟΝΤΑ ΕΒΙΚ ΑΕ	Ελλάδα	Βιολογικά Προϊόντα	100%	Ολική Ενοποίηση
18. ΠΙΣΤΟΠΟΙΗΜΕΝΑ ΒΙΟΛΟΓΙΚΑ ΠΡΟΪΟΝΤΑ ΜΟΝΟΠΡΟΣΩΠΗ ΕΠΕ	Ελλάδα	Βιολογικά Προϊόντα	100%	Ολική Ενοποίηση
19. ΓΛΥΚΕΙΑ ΓΕΥΣΗ ΑΕ	Ελλάδα	Βιολογικά Προϊόντα	100%	Ολική Ενοποίηση
20. ΛΥΔ ΑΕ	Ελλάδα	Βιολογικά Προϊόντα	100%	Ολική Ενοποίηση
21. ΕΒΙΚ ΑΕ (πρώην VITRO LOGIST SA)	Ελλάδα	Βιολογικά Προϊόντα	100%	Ολική Ενοποίηση
22. ΓΛΥΚΕΙΑ ΥΓΕΙΑ Α.Ε.	Ελλάδα	Βιολογικά Προϊόντα	100%	Ολική Ενοποίηση

* Οι ενοποιημένες οικονομικές καταστάσεις της 31.03.2007 της Εκδότριας αποτελούνται από τις οικονομικές καταστάσεις της μητρικής εταιρίας (πρώην VETERIN) και των προ της συγχώνευσης άμεσων θυγατρικών εταιριών αυτής, στις οποίες προστέθηκαν, ως επακόλουθο της συγχώνευσης και οι άμεσες (και έμμεσες) θυγατρικές των συγχωνευθέντων εταιριών ΛΑΜΔΑ ΝΤΙΤΕΡΤΖΕΝΤ ΑΒΕΕ, ΕΒΙΚ ΑΕ και ΕΛΦΑΡΜΑ ΑΕΒΕ.

3 ΕΓΓΡΑΦΟ ΑΝΑΦΟΡΑΣ

Σύμφωνα με δήλωση της Εκδότριας και βάσει των Pro forma χρηματοοικονομικών πληροφοριών της χρήσεως 2006 και των ενδιάμεσων οικονομικών καταστάσεων της περιόδου 01.01-31.03.2007, καμία από τις άμεσες και έμμεσες συμμετοχές της που παρουσιάζονται στον ανωτέρω πίνακα με εξαίρεση τις εταιρίες LAMDA DETERGENT EOOD, ΟΜΙΚΡΟΝ MEDICAL SA, ΟΜΕ EXPOMED LTD και ΡΕΜΕΚ ΦΑΡΜΑΚΕΥΤΙΚΑ ΑΒΕΕ, δεν έχει λογιστική αξία (book value) που να αντιπροσωπεύει τουλάχιστον 10% των ιδίων κεφαλαίων της Εκδότριας ή συμβάλλει κατά τουλάχιστον 10% στα καθαρά κέρδη ή ζημίες της Εκδότριας. Επίσης, καμία από τις εν λόγω άμεσες και έμμεσες συμμετοχές δεν έχει λογιστική αξία (book value) που να αντιπροσωπεύει τουλάχιστον 10% της ενοποιημένης καθαρής θέσης ή συμβάλλει κατά τουλάχιστον 10% στα ενοποιημένα καθαρά κέρδη ή ζημίες του Ομίλου ALAPIS.

Στη συνέχεια παρατίθενται γενικά και οικονομικά στοιχεία για τις LAMDA DETERGENT EOOD, ΟΜΙΚΡΟΝ MEDICAL SA, ΟΜΕ EXPOMED LTD και ΡΕΜΕΚ ΦΑΡΜΑΚΕΥΤΙΚΑ ΑΒΕΕ, βάσει των τελευταίων δημοσιευμένων οικονομικών τους καταστάσεων:

LAMDA DETERGENT EOOD

Γενικά Στοιχεία	
Ημερομηνία Σύστασης	27.10.1993
Αντικείμενο Δραστηριότητας	Παραγωγή και εμπορία απορρυπαντικών
Αριθμός Μετοχών	3.911.600
Ονομαστική αξία	LV 10,00

Οικονομικά στοιχεία για τη χρήση 2006 (βάση σύνταξης ΔΛΠ/ΔΠΧΠ)

(ποσά σε € χιλ.)

- Μετοχικό Κεφάλαιο	20.000,00
- Αποθεματικά	7.099,49
- Κέρδη εις νέον	2.134,29
- Ίδια Κεφάλαια	29.233,78
- Κύκλος Εργασιών	21.625,58
- Κέρδη προ φόρων	3.863,77
- Κέρδη μετά από φόρους	3.284,20

ΟΜΙΚΡΟΝ MEDICAL SA

Γενικά Στοιχεία	
Ημερομηνία Σύστασης	31.05.1991
Αντικείμενο Δραστηριότητας	Εμπορία, εισαγωγή και αντιπροσώπευση ιατροτεχνολογικού εξοπλισμού
Αριθμός Μετοχών	80.000
Ονομαστική αξία	€ 31,25

Οικονομικά στοιχεία για τη χρήση 2006 (βάση σύνταξης ΕΓΛΣ)

(ποσά σε € χιλ.)

- Μετοχικό Κεφάλαιο	2.500,00
- Αποθεματικά	394,92
- Κέρδη εις νέον	3.680,33
- Ίδια Κεφάλαια	6.575,26
- Κύκλος Εργασιών	19.658,26
- Κέρδη προ φόρων	3.650,45
- Κέρδη μετά από φόρους	2.467,23

OME EXPOMED LTD**Γενικά Στοιχεία**

Ημερομηνία Σύστασης	17.10.1996
Αντικείμενο Δραστηριότητας	Εμπορία, εισαγωγή και αντιπροσώπευση ιατροτεχνολογικού εξοπλισμού
Αριθμός Μετοχών	10.000
Ονομαστική αξία	€1

Οικονομικά στοιχεία για τη χρήση 2006 (Βάση σύνταξης ΔΛΠ/ΔΠΧΠ)*(ποσά σε € χιλ.)*

- Μετοχικό Κεφάλαιο	22,62
- Αποθεματικά	12.834,58
- Ίδια Κεφάλαια	12.857,20
- Κύκλος Εργασιών	9.512,82
- Κέρδη προ φόρων	4.710,75

ΡΕΜΕΚ ΦΑΡΜΑΚΕΥΤΙΚΑ ΑΒΕΕ**Γενικά Στοιχεία**

Ημερομηνία Σύστασης	24.10.1996
Αντικείμενο Δραστηριότητας	Εμπορία φαρμάκων για ανθρώπινη υγεία
Αριθμός Μετοχών	23.000
Ονομαστική αξία	€ 29,35

Οικονομικά στοιχεία για τη χρήση 2006 (Βάση σύνταξης ΕΓΛΣ)*(ποσά σε € χιλ.)*

- Μετοχικό Κεφάλαιο	675,05
- Αποθεματικά	51,13
- Κέρδη εις νέον	666,99
- Ίδια Κεφάλαια	1.393,17
- Κύκλος Εργασιών	7.426,06
- Κέρδη προ φόρων	118,77
- Κέρδη μετά από φόρους	84,33

3.9 ΧΡΗΜΑΤΟΟΙΚΟΝΟΜΙΚΕΣ ΠΛΗΡΟΦΟΡΙΕΣ ΕΝΟΠΟΙΗΜΕΝΩΝ ΟΙΚΟΝΟΜΙΚΩΝ ΚΑΤΑΣΤΑΣΕΩΝ 2004 – 2006

Οι ενοποιημένες οικονομικές καταστάσεις για τη χρήση 2004 συντάχθηκαν από την Εκδότρια για τους σκοπούς του Εγγράφου του άρθρου 4 του Ν.3401/2005, το οποίο αφορούσε στην αύξηση του μετοχικού κεφαλαίου της Εταιρίας λόγω της συγχώνευσης με απορρόφηση των εταιριών ΛΑΜΔΑ ΝΤΙΤΕΡΤΖΕΝΤ ΑΒΕΕ, ΕΛΡΗΑΡΜΑ ΑΕΒΕ και ΕΒΙΚ ΑΕ, όπως προβλέπεται από τις διατάξεις του Παραρτήματος Ι του Κανονισμού (ΕΚ) 809/2004, βάσει των Διεθνών Προτύπων Χρηματοοικονομικής Πληροφόρησης (Δ.Λ.Π./Δ.Π.Χ.Π.), ελέγχθηκαν από τον ορκωτό ελεγκτή λογιστή κ. Δημήτριο Ντζανάτο (Α.Μ. Σ.Ο.Ε.Λ. 11521) της ελεγκτικής εταιρίας «Grant Thornton» (Βασιλέως Κωνσταντίνου 44, 116 35 Αθήνα – τηλ. 210 7280000) και εγκρίθηκαν με την από 28.03.2007 απόφαση του Διοικητικού Συμβουλίου της Εκδότριας.

Οι δημοσιευμένες ενοποιημένες οικονομικές καταστάσεις για τη χρήση 2005 συντάχθηκαν από την Εκδότρια βάσει των Διεθνών Προτύπων Χρηματοοικονομικής Πληροφόρησης (Δ.Λ.Π./Δ.Π.Χ.Π.) ελέγχθηκαν από τον ορκωτό ελεγκτή λογιστή κ. Δημήτριο Ντζανάτο (Α.Μ. Σ.Ο.Ε.Λ. 11521) της ελεγκτικής εταιρίας «Grant Thornton» (Βασιλέως Κωνσταντίνου 44, 116 35 Αθήνα – τηλ. 210 7280000) και εγκρίθηκαν με την από 28.03.2006 απόφαση του Διοικητικού Συμβουλίου της Εκδότριας.

Οι δημοσιευμένες ενοποιημένες οικονομικές καταστάσεις για τη χρήση 2006 συντάχθηκαν από την Εκδότρια βάσει των Διεθνών Προτύπων Χρηματοοικονομικής Πληροφόρησης (Δ.Λ.Π./Δ.Π.Χ.Π.) ελέγχθηκαν από την Ορκωτή Ελέγκτρια Λογίστρια κα Μαρίνα Χρυσανθοπούλου (Α.Μ. Σ.Ο.Ε.Λ. 15281) της ελεγκτικής εταιρίας «Grant Thornton» (Βασιλέως Κωνσταντίνου 44, 116 35 Αθήνα – τηλ. 210 7280000) και εγκρίθηκαν με την από 26.03.2007 απόφαση του Διοικητικού Συμβουλίου της Εκδότριας.

Λόγω του ότι οι ανωτέρω οικονομικές καταστάσεις της τριετίας 2004-2006 αφορούν στην Εκδότρια προ της Συγχώνευσης και δεν αντικατοπτρίζουν τη σημερινή εικόνα του Ομίλου ALAPIS, παρατίθενται στη συνέχεια πίνακες με τα στοιχεία των αποτελεσμάτων, ισολογισμού, ταμειακών ροών και μεταβολών της καθαρής θέσης χωρίς να γίνεται ανάλυση επί των στοιχείων αυτών. Για την καλύτερη κατανόηση της χρηματοοικονομικής κατάστασης και της ανάπτυξης των εργασιών του Ομίλου ALAPIS έχουν συνταχθεί pro forma χρηματοοικονομικές καταστάσεις για τις χρήσεις 2005-2006, οι οποίες παρατίθενται στην ενότητα 3.12 «PRO FORMA ΧΡΗΜΑΤΟΟΙΚΟΝΟΜΙΚΕΣ ΠΛΗΡΟΦΟΡΙΕΣ ΓΙΑ ΤΙΣ ΧΡΗΣΕΙΣ 2005-2006».

3.9.1 Στοιχεία Αποτελεσμάτων Χρήσεων 2004 – 2006

Στον ακόλουθο πίνακα παρατίθενται τα στοιχεία των ενοποιημένων αποτελεσμάτων της Εκδότριας για τις χρήσεις 2004 - 2006:

ΕΝΟΠΟΙΗΜΕΝΑ ΑΠΟΤΕΛΕΣΜΑΤΑ ΧΡΗΣΕΩΝ 2004-2006

(ποσά σε € χιλ.)	01/01-31/12/04	01/01-31/12/05	01/01-31/12/06
Κύκλος Εργασιών	63.203	40.191	40.403
Κόστος Πωληθέντων	43.217	26.397	27.784
Μικτό Κέρδος	19.987	13.795	12.619
(% επί του κύκλου εργασιών)	31,60%	34,30%	31,20%
Λοιπά έσοδα εκμετάλλευσης	1.211	721	3.449
Έξοδα Διάθεσης	9.349	8.109	10.188
Έξοδα Διοίκησης	5.326	4.125	4.024
Λοιπά Έξοδα Εκμετάλλευσης	3.158	3.095	665
Αποτελέσματα Εκμετάλλευσης	3.365	-813	1.191
(% επί του κύκλου εργασιών)	5,30%	-2,00%	2,90%
Αποτελέσματα Εκμετάλλευσης προ Φόρων,			
Τόκων και Αποσβέσεων	4.446	340	2.898
(% επί του κύκλου εργασιών)	7,00%	0,80%	7,20%
Χρηματοοικονομικά Έσοδα	1.143	915	131
Χρηματοοικονομικά Έξοδα	3.043	2.395	2.586
Λοιπά Επενδυτικά Αποτελέσματα	0	-217	0
Κέρδη/(Ζημιές) προ φόρων από			
συνεχιζόμενες δραστηριότητες	1.466	-2.511	-1.264
(% επί του κύκλου εργασιών)	2,30%	-6,20%	-3,10%
Φόρος Εισοδήματος	593	3.135	1.718
Καθαρά Κέρδη/(Ζημιές) Περιόδου από			
Συνεχιζόμενες Δραστηριότητες	873	-5.646	-2.982
(% επί του κύκλου εργασιών)	1,40%	-14,00%	-7,40%
Μη Συνεχιζόμενες Λειτουργίες:			
Κέρδη/(Ζημιές) από μη Συνεχιζόμενες Δραστηριότητες	0	-17.076	282
Καθαρά Κέρδη/(Ζημιές) Περιόδου	873	-22.721	-2.700
(% επί του κύκλου εργασιών)	1,40%	-56,50%	-6,70%
Κατανεμημένα σε:			
Μετόχους Εταιρίας	862	-22.683	-2.700
Δικαιώματα Μειοψηφίας	10	-39	0

* Τυχόν αποκλίσεις στα σύνολα από το άθροισμα των επιμέρους μεγεθών οφείλονται σε στρογγυλοποιήσεις.

Πηγή: Ενοποιημένες οικονομικές καταστάσεις που συντάχθηκαν από την Εκδότρια βάσει Δ.Λ.Π./Δ.Π.Χ.Π. για τις χρήσεις 2005 και 2006, οι οποίες έχουν ελεγχθεί από την ελεγκτική εταιρία Grant Thornton.

3.9.2 Στοιχεία Ισολογισμού 31 Δεκεμβρίου Χρήσεων 2004 – 2006

Στον ακόλουθο πίνακα παρατίθενται τα στοιχεία της ενοποιημένης οικονομικής κατάστασης της Εκδότριας για τις χρήσεις που έληξαν την 31.12.2004, 31.12.2005 και 31.12.2006:

3 ΕΓΓΡΑΦΟ ΑΝΑΦΟΡΑΣ

ΕΝΟΠΙΗΜΕΝΟΙ ΙΣΟΛΟΓΙΣΜΟΙ

(ποσά σε € χιλ.)	31/12/2004	31/12/2005	31/12/2006
ΕΝΕΡΓΗΤΙΚΟ			
Ενσώματες Ακίνητοποιήσεις	26.243	36.936	40.626
Ακίνητα για Επενδυτικούς Σκοπούς	684	127	127
Άυλα Στοιχεία Ενεργητικού	1.871	2.195	3.984
Επενδύσεις σε Θυγατρικές Επιχειρήσεις	59	0	60
Επενδύσεις σε Συγγενείς Επιχειρήσεις	1.361	0	0
Αναβαλλόμενες Φορολογικές Απαιτήσεις	10.208	3.454	2.317
Λοιπές Μακροπρόθεσμες Απαιτήσεις	726	105	103
Μη Κυκλοφοριακά Στοιχεία Ενεργητικού	41.152	42.817	47.217
Αποθέματα	11.053	5.626	8.497
Πελάτες και Λοιπές Εμπορικές Απαιτήσεις	32.484	17.788	18.103
Λοιπές Απαιτήσεις	9.447	4.169	1.539
Λοιπά Κυκλοφορούντα Στοιχεία Ενεργητικού	23	4.028	653
Ταμειακά διαθέσιμα και Ισοδύναμα	15.035	8.792	9.074
Κυκλοφορούν Ενεργητικό	68.042	40.402	37.866
Ενεργητικά Στοιχεία για Ρευστοποίηση			
Διακοπείσων Δραστηριοτήτων	0	8.097	4.978
Σύνολο Κυκλοφορούν Ενεργητικού	68.042	48.499	42.844
Σύνολο Ενεργητικού	109.194	91.315	90.061
ΙΔΙΑ ΚΕΦΑΛΑΙΑ & ΥΠΟΧΡΕΩΣΕΙΣ			
Ίδια Κεφάλαια			
Μετοχικό Κεφάλαιο	12.152	4.557	9.057
Υπέρ το Άρτιο	36.592	36.592	0
Αποθεματικά Εύλογης Αξίας	7.941	20.950	20.950
Λοιπά Αποθεματικά	8.471	8.162	8.162
Ζημιές από Συνεχιζόμενες Δραστηριότητες	-25.796	-23.366	-4.037
Ζημιές από μη Συνεχιζόμενες Δραστηριότητες	0	-17.076	-3.837
Καθαρή Θέση Μετόχων Εταιρίας	39.359	29.819	30.295
Δικαιώματα Μειοψηφίας	103	69	0
Σύνολο Ιδίων Κεφαλαίων	39.462	29.888	30.295
Μακροπρόθεσμες Υποχρεώσεις			
Αναβαλλόμενες Φορολογικές Υποχρεώσεις	2.561	4.992	3.957
Υποχρεώσεις Παροχών Προσωπικού λόγω Εξόδου από την Υπηρεσία	624	1.220	1.712
Λοιπές Μακροπρόθεσμες Υποχρεώσεις	111	240	14.880
Μακροπρόθεσμες Δανειακές Υποχρεώσεις	14.700	0	20.000
Σύνολο Μακροπροθέσμων Υποχρεώσεων	17.995	6.453	40.549
Βραχυπρόθεσμες Υποχρεώσεις			
Προμηθευτές και Λοιπές Υποχρεώσεις	14.923	11.332	7.730
Τρέχουσες Φορολογικές Υποχρεώσεις	1.187	490	797
Βραχυπρόθεσμες Δανειακές Υποχρεώσεις	33.280	37.298	7.973
Λοιπές Βραχυπρόθεσμες Υποχρεώσεις	2.347	2.542	1.054
Λοιπά Στοιχεία Παθητικού	0	0	960
Σύνολο Βραχυπροθέσμων Υποχρεώσεων	51.737	51.662	18.514
Σύνολο Υποχρεώσεων	69.732	58.115	59.064
Υποχρεώσεις για Εκκαθάριση			
Διακοπείσων Δραστηριοτήτων	0	3.313	703
Σύνολο Ιδίων Κεφαλαίων και Υποχρεώσεων	109.194	91.315	90.061

* Τυχόν αποκλίσεις στα σύνολα από το άθροισμα των επιμέρους μεγεθών οφείλονται σε στρογγυλοποιήσεις.

Πηγή: Ενοποιημένες οικονομικές καταστάσεις που συντάχθηκαν από την Εκδότρια Βάσει Δ.Λ.Π./Δ.Π.Χ.Π. για τις χρήσεις 2005 και 2006, οι οποίες έχουν ελεγχθεί από την ελεγκτική εταιρία Grant Thornton.

3.9.3 Στοιχεία Ταμειακών Ροών Χρήσεων 2004 – 2006

Στον ακόλουθο πίνακα παρατίθενται τα στοιχεία των ενοποιημένων ταμειακών ροών της Εκδότριας για τις χρήσεις 2004 - 2006:

ΣΤΟΙΧΕΙΑ ΚΑΤΑΣΤΑΣΗΣ ΤΑΜΕΙΑΚΩΝ ΡΟΩΝ ΧΡΗΣΗΣ

(ποσά σε € χιλ.)	01/01-31/12/04	01/01-31/12/05	01/01-31/12/06
Λειτουργικές δραστηριότητες			
Κέρδη προ φόρων	1.466	-2.511	-1.264
<i>Πλέον / Μείον προσαρμογές για:</i>			
Αποσβέσεις	1.081	1.154	1.707
Προβλέψεις	2.430	-12.762	491
Συναλλαγματικές διαφορές	0	0	0
Λοιπές μη ταμειακές συναλλαγές	0	0	-2.521
Αποτελέσματα (έσοδα, έξοδα, κέρδη και ζημιές) επενδυτικής δραστηριότητας	-1.132	632	0
Χρεωστικοί τόκοι και συναφή έξοδα	3.043	2.395	2.771
<i>Πλέον / Μείον προσαρμογές για μεταβολές λογαριασμών κεφαλαίου κίνησης ή που σχετίζονται με τις λειτουργικές δραστηριότητες</i>			
Μείωση / (αύξηση) αποθεμάτων	2.811	5.427	-2.871
Μείωση / (αύξηση) απαιτήσεων	-1.201	34.150	11.066
(Μείωση) / αύξηση υποχρεώσεων πλην τραπεζών	-5.943	-4.093	15.093
<i>Μείον:</i>			
Χρεωστικοί τόκοι και συναφή έξοδα καταβλημένα	-3.043	-2.395	-2.588
Καταβεβλημένοι φόροι	0	0	0
Σύνολο εισροών/ (εκροών) από λειτουργικές δραστηριότητες (α)	-488	21.998	21.884
Επενδυτικές δραστηριότητες			
Απόκτηση θυγατρικών, συγγενών, κοινοπραξιών και λοιπών επενδύσεων	1.766	0	-60
Αγορά ενσώματων και άυλων πάγιων στοιχείων	-544	-723	-24.873
Εισπράξεις από πωλήσεις ενσώματων και άυλων πάγιων στοιχείων	0	0	17.187
Τόκοι εισπραχθέντες	11	0	0
Μερίσματα εισπραχθέντα	0	0	0
Σύνολο εισροών/ (εκροών) από επενδυτικές δραστηριότητες (β)	1.233	-723	-7.746
Ζημιές από μη συνεχιζόμενες δραστηριότητες (β1)		-17.076	790
Χρηματοδοτικές δραστηριότητες			
Εισπράξεις από αύξηση μετοχικού κεφαλαίου	0	0	0
Εισπράξεις από εκδοθέντα / αναληφθέντα δάνεια	0	0	25.545
Εξοφλήσεις δανείων	-2.054	-10.331	-34.870
Εξοφλήσεις υποχρεώσεων από χρηματοδοτικές μισθώσεις (χρεολύσια)	-323	-111	-5.322
Μερίσματα πληρωθέντα	0	0	0
Σύνολο εισροών/ (εκροών) από χρηματοδοτικές δραστηριότητες (γ)	-2.377	-10.442	-14.647
Καθαρή αύξηση / (μείωση) στα ταμειακά διαθέσιμα και ισοδύναμα περιόδου (α) + (β) + (β1) + (γ)	-1.631	-6.243	282
Ταμειακά διαθέσιμα και ισοδύναμα έναρξης περιόδου	16.666	15.035	8.792
Ταμειακά διαθέσιμα και ισοδύναμα λήξης περιόδου	15.035	8.792	9.074

* Τυχόν αποκλίσεις στα σύνολα από το άθροισμα των επιμέρους μεγεθών οφείλονται σε στρογγυλοποιήσεις.

Πηγή: Ενοποιημένες οικονομικές καταστάσεις που συντάχθηκαν από την Εκδότρια βάσει Δ.Λ.Π./Δ.Π.Χ.Π. για τις χρήσεις 2005 και 2006, οι οποίες έχουν ελεγχθεί από την ελεγκτική εταιρία Grant Thornton.

3 ΕΓΓΡΑΦΟ ΑΝΑΦΟΡΑΣ

3.9.4 Στοιχεία Μεταβολών Καθαρής Θέσης Χρήσεων 2004 - 2006

Στον ακόλουθο πίνακα παρατίθενται τα στοιχεία των μεταβολών της καθαρής θέσης της Εκδότριας για τις χρήσεις 2004 - 2006:

ΣΤΟΙΧΕΙΑ ΚΑΤΑΣΤΑΣΗΣ ΜΕΤΑΒΟΛΩΝ ΚΑΘΑΡΗΣ ΘΕΣΗΣ ΧΡΗΣΕΩΣ			
(ποσά σε € χιλ.)	01/01-31/12/04	01/01-31/12/05	01/01-31/12/06
Καθαρή Θέση Έναρξης Χρήσεως	36.910	39.462	29.888
Κέρδη (Ζημίες) της Χρήσεως από Συνεχιζόμενες Δραστηριότητες μετά από Φόρους	873	-5.646	-2.982
Ζημίες από Διακοπτόμενες Δραστηριότητες		-17.076	282
	37.783	16.741	27.188
Αύξηση (Μείωση) Μετοχικού Κεφαλαίου			4.500
Αύξηση Κεφαλαίου με Κεφαλαιοποίηση Υπέρ το Άρτιο			36.592
Μείωση Ζημιών Προηγούμενων Χρήσεων			-36.592
	37.783	16.741	31.688
Καθαρό Εισόδημα Καταχωρημένο απ' ευθείας στην Καθαρή Θέση	1.679	13.147	-1.394
Καθαρή Θέση Λήξης Χρήσεως	39.462	29.888	30.295

* Τυχόν αποκλίσεις στα σύνολα από το άθροισμα των επιμέρους μεγεθών οφείλονται σε στρογγυλοποιήσεις.

Πηγή: Ενοποιημένες οικονομικές καταστάσεις που συντάχθηκαν από την Εκδότρια βάσει Δ.Λ.Π./Δ.Π.Χ.Π. για τις χρήσεις 2005 και 2006, οι οποίες έχουν ελεγχθεί από την ελεγκτική εταιρία Grant Thornton.

3.10 PRO FORMA ΧΡΗΜΑΤΟΟΙΚΟΝΟΜΙΚΕΣ ΠΛΗΡΟΦΟΡΙΕΣ

3.10.1 Γενικά

Στην παρούσα ενότητα παρατίθενται (α) χρηματοοικονομικές πληροφορίες που περιέχονται στις πρώτες μετά τη Συγχώνευση, εγκεκριμένες την 29.05.2007 από το Δ.Σ. της Εταιρίας, ενδιάμεσες δημοσιευμένες οικονομικές καταστάσεις της περιόδου 01.01.-31.03.2007 οι οποίες έχουν επισκοπηθεί από τον ορκωτό ελεγκτή λογιστή και (β) επιλεγμένες ενοποιημένες pro forma χρηματοοικονομικές πληροφορίες που έχουν συνταχθεί από την Εταιρία για τις χρήσεις 2005 – 2006 και την περίοδο 01.01.-31.03.2006 επί των οποίων έχει συνταχθεί έκθεση ειδικού σκοπού από ορκωτό ελεγκτή λογιστή.

Η εν λόγω ενότητα θα πρέπει να διαβαστεί από κοινού με την ενότητα 3.4 με τίτλο «ΕΠΙΣΚΟΠΗΣΗ ΤΗΣ ΕΠΙΧΕΙΡΗΜΑΤΙΚΗΣ ΔΡΑΣΤΗΡΙΟΤΗΤΑΣ» και τις ανωτέρω pro forma χρηματοοικονομικές πληροφορίες της Εταιρίας (συμπεριλαμβανομένων των σημειώσεών τους) όπως έχουν καταρτιστεί σύμφωνα με τις λογιστικές αρχές των Διεθνών Προτύπων Χρηματοοικονομικής Πληροφόρησης (ΔΛΠ/ΔΠΧΠ) και περιλαμβάνονται στο Παράρτημα του παρόντος Ενημερωτικού Δελτίου. Οι υποψήφιοι επενδυτές θα πρέπει να διαβάσουν ολόκληρο το Ενημερωτικό Δελτίο και να μην στηριχθούν μόνο στα στοιχεία που δίνονται ακολούθως.

Οι pro forma χρηματοοικονομικές πληροφορίες παρουσιάζονται για επεξηγηματικούς μόνο λόγους και εξετάζουν, λόγω της φύσης τους μια υποθετική κατάσταση και επομένως, δεν αντιπροσωπεύουν την πραγματική εικόνα της χρηματοοικονομικής θέσης ή των αποτελεσμάτων του Ομίλου της Εκδότριας. Εάν η συγχώνευση με απορρόφηση των εταιριών ΛΑΜΔΑ ΝΤΙΤΕΡΤΖΕΝΤ ΑΒΕΕ, ΕΒΙΚ ΑΕ, ΕΛΡΗΑΡΜΑ ΑΕΒΕ από τη VETERIN ΑΒΕΕ είχε πραγματοποιηθεί την 1η Ιανουαρίου 2005 ή την 1η Ιανουαρίου του 2006, τα

ενοποιημένα λειτουργικά αποτελέσματα της Εταιρίας ενδέχεται να ήταν διαφορετικά από αυτά που παρουσιάζονται στην παρούσα ενότητα. Οι pro forma χρηματοοικονομικές πληροφορίες δεν θα πρέπει να θεωρούνται ως ένδειξη των ενοποιημένων λειτουργικών αποτελεσμάτων που θα επιτύχανε η Εταιρία, εάν η εν λόγω συγχώνευση είχε πραγματοποιηθεί την 1η Ιανουαρίου 2005 ή την 1η Ιανουαρίου του 2006, ούτε θα πρέπει να χρησιμοποιούνται ως ένδειξη των αποτελεσμάτων που θα επιτύχει ο Όμιλος ALAPIS στο μέλλον. Τα μελλοντικά αποτελέσματα εκμετάλλευσης και η χρηματοοικονομική θέση του Ομίλου μπορεί να διαφέρουν σημαντικά από τις pro forma χρηματοοικονομικές πληροφορίες. Η Εταιρία εκτιμά ότι οι pro forma χρηματοοικονομικές πληροφορίες της συγκροτούν την καταλληλότερη βάση για την ανάλυση των ενοποιημένων αποτελεσμάτων εκμετάλλευσής της για τις χρήσεις 2005 και 2006 και τις περιόδους 01.01.-31.03.2006 και 01.01.-31.03.2007.

Οι pro forma χρηματοοικονομικές πληροφορίες Ισολογισμού του 2005 δεν είναι συγκρίσιμες με τις αντίστοιχες του 2006 καθώς: α) η προκύπτουσα υπεραξία που ενσωματώνεται στα pro forma στοιχεία του ενεργητικού και των ιδίων κεφαλαίων της 31.12.2005 και 31.12.2006 της Εταιρίας προσδιορίζεται με βάση την τιμή κλεισίματος της μετοχής της VETERIN ABEE στο τέλος έκαστου έτους και με βάση τα pro forma ίδια κεφάλαια των απορροφώμενων ομίλων την 31.12. έκαστου έτους, β) η μέθοδος ενοποίησης που χρησιμοποιήθηκε για τη σύνταξη των pro forma καταστάσεων των εταιριών που απαρτίζουν τους ενοποιημένους ομίλους δεν παραμένει η ίδια μεταξύ των χρήσεων.

Σημαντικοί παράγοντες που επηρεάζουν τα αποτελέσματα και τη λειτουργία της Εταιρίας

Τα αποτελέσματα των εργασιών της Εταιρίας επηρεάζονται από μια σειρά παραγόντων, μεταξύ των οποίων περιλαμβάνονται η διεύρυνση των δραστηριοτήτων της μέσω συγχωνεύσεων και εξαγορών, η ανανέωση μακροχρόνιων εμπορικών συμβάσεων, η τάση για υποκατάσταση εισαγόμενων προϊόντων και η τιμολογιακή πολιτική.

Συγχωνεύσεις και εξαγορές

Η Εταιρία στοχεύει μέσω συγχωνεύσεων και εξαγορών να ενισχύσει το προϊόντικό της χαρτοφυλάκιο, την παραγωγική της δυναμικότητα, καθώς και την παρουσία της στις αγορές των κύριων δραστηριοτήτων της.

Στις 11 Φεβρουάριου 2007, τα Διοικητικά Συμβούλια των εταιριών VETERIN, LAMDA NTITEPTZENT, EBIK και ELPHARMA πρότειναν στις Γενικές Συνελεύσεις των μετόχων τους τη συγχώνευση δι' απορρόφησης των εταιριών LAMDA NTITEPTZENT, EBIK και ELPHARMA από τη VETERIN. Η εν λόγω συγχώνευση ολοκληρώθηκε στις 24 Μαΐου 2007. Ως απόρροια της συγχώνευσης, η Εταιρία δραστηριοποιείται στον ευρύτερο χώρο των καταναλωτικών προϊόντων και ειδικότερα στους τομείς των απορρυπαντικών και καλλυντικών, των ανθρώπινων και κτηνιατρικών φαρμακευτικών προϊόντων, του ιατρικού εξοπλισμού, των παρελκομένων για οικιακά ζώα και των βιολογικών προϊόντων.

Ως μέρος της στρατηγικής της Εταιρίας, προκειμένου να επεκτείνει τις δραστηριότητες της στο χώρο της ανθρώπινης υγείας, προχώρησε το 2006 και στο πρώτο τρίμηνο του 2007, σε εξαγορές εταιριών που δραστηριοποιούνται στο χώρο του φαρμάκου και του ιατρικού και λοιπού εξοπλισμού επενδύοντας το ποσό των € 138 εκ.

3 ΕΓΓΡΑΦΟ ΑΝΑΦΟΡΑΣ

Το Μάρτιο του 2006, η θυγατρική εταιρία LAMDA DETERGENT Ltd εξαγόρασε το σύνολο του μετοχικού κεφαλαίου της εταιρίας ΜΑΚΡΟ Β (νυν LAMDA DETERGENT EOOD), η οποία δραστηριοποιείται στον τομέα παραγωγής απορρυπαντικών, με έδρα τη Σόφια Βουλγαρίας.

Επίσης, το Μάρτιο του 2006, η συγχώνευση των εταιριών ΜΠΑΛΛΗΣ ΧΗΜΙΚΑ ΑΒΕΕ, η οποία δραστηριοποιείται στον τομέα της παραγωγής απορρυπαντικών για βιομηχανική χρήση, με την εταιρία ΛΑΜΔΑ ΝΤΙΤΕΡΤΖΕΝΤ ΑΒΕΕ δημιούργησε σημαντικές συνέργιες ως προς την παραγωγική διαδικασία, καθότι στο εργοστάσιο της Αταλάντης (το οποίο είχε εξαγορασθεί από την HENKEL το 2000) συγκεντρώθηκε η παραγωγή απορρυπαντικών για οικιακή χρήση, ενώ στο εργοστάσιο της Θεσσαλονίκης η αντίστοιχη παραγωγή για βιομηχανική χρήση. Αυτές οι αλλαγές στη διαδικασία παραγωγής, επέτρεψαν στην Εταιρία να μειώσει τα κόστη παραγωγής και να διευρύνει την παρουσία της στις υπάρχουσες αγορές δραστηριότητας. Η εξαγορά της παραγωγικής μονάδας στη Σόφια Βουλγαρίας, καθώς και η καλύτερη εκμετάλλευση των εργοστασίων της Αταλάντης και της Θεσσαλονίκης, είχαν ως αποτέλεσμα την αύξηση της ετήσιας παραγωγής από 80.000 τόνους περίπου το 2005 σε 140.000 τόνους περίπου το 2006.

Μακροχρόνιες συμβάσεις συνεργασίας

Στον τομέα απορρυπαντικών και καλλυντικών, η Εταιρία διαθέτει μακροχρόνιες σχέσεις με τους πελάτες της (πολυεθνικές εταιρίες και αλυσίδες σούπερ μάρκετ). Η Εταιρία στον ελληνικό κλάδο παραγωγής απορρυπαντικών και καλλυντικών παράγει κατά παραγγελία για λογαριασμό πολυεθνικών εταιριών που δραστηριοποιούνται στην Ελλάδα όπως οι UNILEVER, HENKEL, SARA LEE, ECOLAB και JOHNSON DIVERSEY. Επίσης, παράγει απορρυπαντικά ιδιωτικής ετικέτας για λογαριασμό αλυσίδων σούπερ μάρκετ στην Ελλάδα, μεταξύ των οποίων οι CARREFOUR, DIA, ΒΕΡΟΠΟΥΛΟΣ, ΑΒ ΒΑΣΙΛΟΠΟΥΛΟΣ, ΜΑΚΡΟ και ΜΑΣΟΥΤΗΣ.

Η διατηρησιμότητα των ως άνω συμβάσεων καθώς και η υπογραφή συμβάσεων με νέους πελάτες από το χώρο των πολυεθνικών εταιριών και των αλυσίδων σούπερ μάρκετ, αποτελούν καθοριστικούς παράγοντες επιτυχίας τόσο για τον τομέα απορρυπαντικών και καλλυντικών της Εταιρίας όσο και για τις λοιπές δραστηριότητες του Ομίλου, λόγω κυρίως της δυνατότητας αξιοποίησης των ισχυρών πελατειακών σχέσεων και της επίτευξης σταυροειδών πωλήσεων μεταξύ των τομέων δραστηριοποίησης της. Ταυτόχρονα, οι εν λόγω συμβάσεις αποτελούν σημαντικό παράγοντα για τη μελλοντική εξάπλωση των δραστηριοτήτων της Εκδότριας στη Νοτιοανατολική Ευρώπη.

Επιπροσθέτως, στον τομέα απορρυπαντικών και καλλυντικών, η ύπαρξη μακροχρόνιων συμβάσεων συνεργασίας προσδίδει στην Εταιρία αυξημένη αξιοπιστία εκτίμησης των εσόδων, καθώς στο πλαίσιο των συμβάσεων αυτών οι πελάτες ενημερώνουν την Εταιρία σχετικά με την προβλεπόμενη ζήτηση των επόμενων 12 μηνών, σε κυλιόμενη βάση, στην οποία περιλαμβάνεται και η εξασφαλισμένη για το επόμενο τρίμηνο παραγωγή. Η διάρκεια των συμβάσεων συνεργασίας με τις πολυεθνικές εταιρίες είναι από τρία έως οκτώ έτη ενώ με τους πελάτες παραγωγής προϊόντων ιδιωτικής ετικέτας από ένα έως πέντε έτη.

Υποκατάσταση εισαγωγών

Τα τελευταία χρόνια οι πολυεθνικές εταιρίες που δραστηριοποιούνται στην ελληνική αγορά απορρυπαντικών και καλλυντικών, στην προσπάθειά τους να περιορίσουν τα υψηλά κόστη που συνεπάγεται η εισαγωγή χαμηλής αξίας χύδην προϊόντων, ξεκίνησαν να υποκαθιστούν την εισαγωγή τέτοιων προϊόντων, αναθέτοντας την παραγωγή και τη συσκευασία τους σε τοπικούς παραγωγούς, όπως η Εκδότρια.

Τιμολογιακή πολιτική

Οι συμβάσεις συνεργασίας της Εκδότριας με τις πολυεθνικές εταιρίες, βασίζονται στην πολιτική “cost plus”, επιτρέποντας στην Εκδότρια τη μετακύλιση των αυξήσεων στα κόστη παραγωγής και διανομής στους πελάτες της, αφήνοντας έτσι ανεπηρέαστα τα περιθώρια κέρδους του τομέα.

3.11 ΧΡΗΜΑΤΟΟΙΚΟΝΟΜΙΚΕΣ ΠΛΗΡΟΦΟΡΙΕΣ ΠΕΡΙΟΔΟΥ 01.01. – 31.03.2007

3.11.1 Pro forma χρηματοοικονομικές πληροφορίες αποτελεσμάτων για την περίοδο 01.01.-31.03.2007

Οι εταιρίες που περιλαμβάνονται στις pro forma χρηματοοικονομικές πληροφορίες αποτελεσμάτων της ALAPIS για την περίοδο 01.01.-31.03.2007 παρατίθενται στον ακόλουθο πίνακα:

Εταιρία	Χώρα Δραστηριοποίησης	Δραστηριότητα	% Άμεσος και Έμμεσος Συμμετοχής	Μέθοδος Ενοποίησης
ALAPIS	Ελλάδα	Παραγωγή και εμπορία απορρυπαντικών, καλλυντικών, κτηνιατρικών προϊόντων και βιολογικών προϊόντων		Μητρική
PROVET A.E	Ελλάδα	Εμπορία τροφών και αξεσουάρ μικρών ζώων	100,00%	Ολική Ενοποίηση
VETERIN IMPEX SRL	Ρουμανία	Εμπορία κτηνιατρικών φαρμάκων και διατροφικών προϊόντων	100,00%	Ολική Ενοποίηση
ΚΤΗΝΙΑΤΡΙΚΗ ΠΡΟΜΗΘΕΥΤΙΚΗ Α.Ε.	Ελλάδα	Εμπορία και αποθήκευση κτηνιατρικών προϊόντων και φαρμάκων	100,00%	Ολική Ενοποίηση
VETERIN BULGARIA-97 OOD	Βουλγαρία	Εμπορία κτηνιατρικών φαρμάκων και διατροφικών προϊόντων	100,00%	Ολική Ενοποίηση
VETERIN INTERNATIONAL ABEE	Ελλάδα	Δεν έχει αναπτύξει δραστηριότητα	100,00%	Ολική Ενοποίηση
ΛΑΜΔΑ ΝΤΙΤΕΡΤΖΕΝΤ ΕΟΟΔ	Βουλγαρία	Παραγωγή απορρυπαντικών	100,00%	Ολική Ενοποίηση
LAMDA DETERGENT LTD	Κύπρος	Εμπορία απορρυπαντικών	100,00%	Ολική Ενοποίηση
LAMDA COSMETICS LTD	Κύπρος	Δεν έχει αναπτύξει δραστηριότητα	100,00%	Ολική Ενοποίηση
ΛΥΔ Α.Ε.	Ελλάδα	Εμπορία μη πιστοποιημένων βιολογικών προϊόντων	100,00%	Ολική Ενοποίηση
ΠΡΟΪΟΝΤΑ ΕΒΙΚ Α.Ε.	Ελλάδα	Εμπορία βιολογικών προϊόντων	100,00%	Ολική Ενοποίηση

3 ΕΓΓΡΑΦΟ ΑΝΑΦΟΡΑΣ

Εταιρία	Χώρα Δραστηριοποίησης	Δραστηριότητα	% Άμεσος και Έμμεσος Συμμετοχής	Μέθοδος Ενοποίησης
ΓΛΥΚΕΙΑ ΓΕΥΣΗ Α.Ε.	Ελλάδα	Εμπορία βιολογικών προϊόντων	100,00%	Ολική Ενοποίηση
ΠΙΣΤΟΠΟΙΗΜΕΝΑ ΒΙΟΛΟΓΙΚΑ ΠΡΟΪΟΝΤΑ ΜΟΝ/ΠΗ ΕΠΕ	Ελλάδα	Εμπορία βιολογικών προϊόντων	100,00%	Ολική Ενοποίηση
VITRO LOGIST S.A. (νυν ΕΒΙΚ ΑΕ)	Ελλάδα	Δεν έχει αναπτύξει δραστηριότητα	100,00%	Ολική Ενοποίηση
ΓΛΥΚΕΙΑ ΥΓΕΙΑ Α.Ε.	Ελλάδα	Δεν έχει αναπτύξει δραστηριότητα	100,00%	Ολική Ενοποίηση
ΕΛ ΣΠΕΝΤΙΦΑΡΜ ΑΕ	Ελλάδα	Δεν έχει αναπτύξει δραστηριότητα	100,00%	Ολική Ενοποίηση
ΡΕΜΕΚ ΦΑΡΜΑΚΕΥΤΙΚΑ ΑΒΕΕ	Ελλάδα	Εμπορία φαρμακευτικών προϊόντων	100,00%	Ολική Ενοποίηση
ΟΜΙΚΡΟΝ MEDICAL S.A.	Ελλάδα	Εμπορία ιατρικών μηχανημάτων και υγειονομικών υλικών	100,00%	Ολική Ενοποίηση
ΟΜΕ ΕΧΡΟΜΕD Ltd	Κύπρος	Εμπορία ιατρικών μηχανημάτων και υγειονομικών υλικών	100,00%	Ολική Ενοποίηση
ΘΕΡΑΠΕΥΤΙΚΗ Α.Ε.	Ελλάδα	Παροχή συμβουλών διατροφής - διαιτολογίας	100,00%	Ολική Ενοποίηση

Στον παρακάτω πίνακα παρατίθενται πληροφορίες επί των pro forma χρηματοοικονομικών αποτελεσμάτων της Εκδότριας για τις ενδιάμεσες περιόδους 01.01-31.03.2006 και 01.01-31.03.2007

PRO FORMA Αποτελέσματα (ποσά σε € χιλ.)	01.01.-31.03.2006	01.01.-31.03.2007
Κύκλος Εργασιών	42.133	79.770
Κόστος Πωληθέντων	(28.398)	(54.636)
Μικτά Αποτελέσματα Εκμετάλλευσης	13.735	25.134
Λοιπά Λειτουργικά Έσοδα/Έξοδα	691	479
Έξοδα Διοικητικής Λειτουργίας	(2.772)	(3.377)
Έξοδα Λειτουργίας Διαθέσεως	(4.111)	(5.834)
Έξοδα Έρευνας και Ανάπτυξης	(52)	(10)
Αποτελέσματα Εκμετάλλευσης pro Χρηματοοικονομικών	7.491	16.392
Καθαρά (Έξοδα)/Έσοδα Χρηματοοικονομικής Λειτουργίας	(1.505)	(1.829)
Κέρδη pro Φόρων	5.986	14.563
Φόροι Εισοδήματος	(910)	(2.495)
Κέρδη/(ζημιές) μετά Φόρων από συνεχιζόμενες δραστηριότητες	5.076	12.068
Δικαίωμα Μειοψηφίας	(2)	0
Καθαρά Κέρδη/(Ζημιές) Χρήσεως	5.074	12.068
Κέρδη pro φόρων, τόκων και αποσβέσεων - EBITDA	9.512	18.827

*Τυχόν αποκλίσεις στα σύνολα από το άθροισμα των επιμέρους κονδυλίων οφείλεται σε στρογγυλοποιήσεις

Πηγή: α) Ενδιάμεσες συνοπτικές οικονομικές καταστάσεις περιόδου 01.01. – 31.03.2007 που συντάχθηκαν από την Εταιρία, επί των οποίων διενεργήθηκε επισκόπηση από ορκωτό ελεγκτή λογιστή και β) Pro forma χρηματοοικονομικές πληροφορίες της ALAPIS για την περίοδο 01.01-31.03.2006.

Pro forma κύκλος εργασιών

Στο πρώτο τρίμηνο του 2007, ο pro forma κύκλος εργασιών αυξήθηκε κατά 89% ανερχόμενος σε € 79.770 χιλ. έναντι € 42.133 χιλ. το αντίστοιχο τρίμηνο του 2006.

Από το σύνολο της εν λόγω αύξησης:

- το 70% περίπου οφείλεται στην αύξηση της ζήτησης για την παραγωγή απορρυπαντικών ιδιωτικής ετικέτας για λογαριασμό αλυσίδων σούπερ μάρκετ και σε μικρότερο βαθμό στην αυξημένη ζήτηση για την παραγωγή απορρυπαντικών για λογαριασμό πολυεθνικών εταιριών και την παραγωγή πρώτων υλών απορρυπαντικών και καλλυντικών. Η εν λόγω αύξηση της ζήτησης επέτρεψε στην Εταιρία να αξιοποιήσει την παραγωγική δυναμικότητα του εργοστασίου της Αταλάντης και να ξεκινήσει την παραγωγή απορρυπαντικών στα εργοστάσια της Θεσσαλονίκης και της Σόφιας.
- το 14% προήλθε από την αύξηση των πωλήσεων του τομέα ανθρώπινης υγείας. Βασικό μοχλό ανάπτυξης αποτέλεσαν η διεύρυνση του χαρτοφυλακίου των φαρμακευτικών προϊόντων και η επίτευξη σταυροειδών πωλήσεων, με τη διάθεση φαρμακευτικών προϊόντων σε νέα σημεία πώλησης, μέσω του δικτύου διανομής ιατρικών μηχανημάτων. Επιπροσθέτως, λόγω της ενίσχυσης της ρευστότητας του εν λόγω τομέα, υπήρξε δυνατότητα επέκτασης της πολιτικής πιστώσεων, γεγονός που επέφερε αύξηση των πωλήσεων.
- το 10% προήλθε από τις δραστηριότητες του τομέα κτηνιατρικών φαρμάκων και αξεσουάρ μικρών ζώων και οφείλεται στη σύναψη νέων συμβολαίων παραγωγής και διανομής με πελάτες, όπως η Bayer και η Pfizer, στην επέκταση των επιχειρηματικών δραστηριοτήτων στη Ρουμανία και τη Βουλγαρία, στην ενίσχυση της ρευστότητας που επέτρεψε την επέκταση της πιστωτικής πολιτικής σε συνδυασμό με την εφαρμογή πολιτικής ασφάλισης του πιστωτικού κινδύνου.
- το 6% της αύξησης του pro forma κύκλου εργασιών επιτεύχθηκε μέσω της αύξησης των πωλήσεων του τομέα βιολογικών προϊόντων, που οφείλονται κατά κύριο λόγο στην υιοθέτηση μιας πολιτικής προώθησης επώνυμων προϊόντων σε αλυσίδες σούπερ μάρκετ, όπως τα Carrefour, AB ΒΑΣΙΛΟΠΟΥΛΟΣ, ΣΚΛΑΒΕΝΙΤΗΣ, ΒΕΡΟΠΟΥΛΟΣ και MY MARKET.

Pro forma κόστος πωληθέντων

Στο πρώτο τρίμηνο του 2007, το pro forma κόστος πωληθέντων αυξήθηκε κατά 92%, ανερχόμενο σε € 54.636 χιλ. έναντι € 28.398 χιλ. το α' τρίμηνο του 2006. Από το σύνολο της εν λόγω αύξησης, το 80% περίπου οφείλεται στην αύξηση του σταθερού κόστους παραγωγής του τομέα απορρυπαντικών και καλλυντικών που προκάλεσαν η έναρξη της διαδικασίας παραγωγής του εργοστασίου της Σόφιας, η σημαντική αύξηση της παραγωγής του εργοστασίου της Θεσσαλονίκης και οι αυξημένες αποσβέσεις των εν λόγω εργοστασίων.

Pro forma μικτό κέρδος

Το pro forma μικτό κέρδος αυξήθηκε περίπου 83%, ήτοι € 11.399 χιλ. το α' τρίμηνο του 2007 σε σχέση με το αντίστοιχο τρίμηνο του 2006. Ειδικότερα, το pro forma μικτό κέρδος του τομέα απορρυπαντικών και καλλυντικών αυξήθηκε κατά € 5.666 χιλ. και ανήλθε σε € 10.646 χιλ. Η εν λόγω αύξηση προήλθε

3 ΕΓΓΡΑΦΟ ΑΝΑΦΟΡΑΣ

κυρίως από τη διεύρυνση του προϊόντικού χαρτοφυλακίου, αλλά και την αύξηση της παραγωγικής δυναμικότητας, μέσω της λειτουργίας και των τριών εργοστασίων του τομέα, εντός του α' τριμήνου του 2007, σε αντιδιαστολή με την λειτουργία μόνο του εργοστασίου της Αταλάντης το α' τρίμηνο του 2006. Επιπρόσθετα, το pro forma μικτό περιθώριο κέρδους βελτιώθηκε λόγω της μείωσης των πωλήσεων πρώτων υλών που χαρακτηρίζονται από χαμηλά περιθώρια κέρδους, και της αύξησης των πωλήσεων απορρυπαντικών που έχουν υψηλότερα περιθώρια κέρδους. Η μικρή μείωση του μικτού περιθωρίου του τομέα κατά 2% σε 22% το α' τρίμηνο του 2007 από 24% το αντίστοιχο τρίμηνο του 2006, οφείλεται κυρίως σε υψηλότερα σταθερά κόστη λόγω της αύξησης της παραγωγής από τη λειτουργία των εργοστασίων της Θεσσαλονίκης και της Σόφιας εντός του α' τριμήνου του 2007.

Το pro forma μικτό κέρδος του τομέα ανθρώπινης υγείας αυξήθηκε κατά € 3.169 χιλ., ανερχόμενο σε € 6.742 χιλ. το α' τρίμηνο του 2007. Το pro forma μικτό περιθώριο κέρδους αυξήθηκε σε 51% το α' τρίμηνο του 2007 από 43% περίπου το αντίστοιχο τρίμηνο του 2006, αντικατοπτρίζοντας τον περιορισμό του κόστους εξαιτίας των συνεργιών που απορρέουν από οικονομίες κλίμακος λόγω προώθησης φαρμακευτικών προϊόντων μέσω του δικτύου ιατρικών μηχανημάτων. Το pro forma μικτό κέρδος του τομέα κτηνιατρικών φαρμάκων και αξεσουάρ μικρών ζώων αυξήθηκε κατά € 2.079 χιλ. και ανήλθε σε € 5.866 χιλ. το α' τρίμηνο του 2007. Αυτό οφείλεται κυρίως στην αύξηση των πωλήσεων κτηνιατρικών φαρμάκων που χαρακτηρίζονται από υψηλά περιθώρια κέρδους. Ως εκ τούτου το pro forma μικτό περιθώριο κέρδους αυξήθηκε κατά το α' τρίμηνο του 2007 σε 39% έναντι περιθωρίου 34% το αντίστοιχο τρίμηνο του 2006.

Στο α' τρίμηνο του 2007, το pro forma μικτό κέρδος του τομέα βιολογικών προϊόντων αυξήθηκε κατά € 485 χιλ. σε σχέση με το πρώτο τρίμηνο του 2006 και ανήλθε σε € 1.879 χιλ. Ως ποσοστό επί των πωλήσεων, το μικτό κέρδος παρουσίασε μείωση και κατήλθε σε 42% το πρώτο τρίμηνο του 2007 από 66% το α' τρίμηνο του 2006. Η πτώση αυτή οφείλεται αφενός στην αύξηση των πωλήσεων βιολογικών προϊόντων προς αλυσίδες σούπερ μάρκετ, οι οποίες λόγω της διαπραγματευτικής τους ισχύος πετυχαίνουν σημαντικά χαμηλότερες τιμές και αφετέρου στην αύξηση του ανταγωνισμού.

Pro forma λειτουργικά λοιπά έσοδα

Στο α' τρίμηνο του 2007, τα pro forma λοιπά λειτουργικά έσοδα μειώθηκαν κατά 31% περίπου και κατήλθαν σε € 479 χιλ. από € 691 χιλ. το πρώτο τρίμηνο του 2006. Και στις δύο περιόδους τα έσοδα αυτά αφορούν αντιλογισμό προβλέψεων επισφαλών απαιτήσεων στον τομέα των κτηνιατρικών φαρμάκων και αξεσουάρ μικρών ζώων, οι οποίες είχαν σχηματισθεί σε προηγούμενες χρήσεις.

Pro forma έξοδα διοίκησης και διάθεσης

Στο α' τρίμηνο του 2007, τα pro forma έξοδα διοίκησης και διάθεσης αυξήθηκαν κατά 33% και ανήλθαν σε € 9.212 χιλ. από € 6.883 χιλ. το πρώτο τρίμηνο του 2006. Από το σύνολο της εν λόγω αύξησης, το 74% οφείλεται σε αυξημένα έξοδα διάθεσης και το 26% σε αυξημένα έξοδα διοίκησης. Παρότι το σύνολο των pro forma εξόδων διοίκησης και διάθεσης αυξήθηκε σε απόλυτα νούμερα, ως ποσοστό επί των πωλήσεων, διαμορφώθηκε σε 12% το α' τρίμηνο του 2007 από 16% την αντίστοιχη περίοδο του 2006. Αιτία για την εν λόγω μείωση αποτέλεσε κατά κύριο λόγο η συγκράτηση του κόστους που προήλθε από τις συνέργειες μεταξύ των τομέων δραστηριότητας της Εκδότριας.

Pro forma χρηματοοικονομικά έξοδα

Στο α' τρίμηνο του 2007, τα pro forma χρηματοοικονομικά έξοδα παρουσίασαν αύξηση κατά 21% περίπου, και ανήλθαν σε € 1.829 χιλ. από € 1.505 χιλ. το α' τρίμηνο του 2006. Η εν λόγω μεταβολή οφείλεται στην αύξηση των δανειακών υποχρεώσεων της Εταιρίας, οι οποίες ανήλθαν σε € 194.170 χιλ. την 31.03.2007 από € 117.367 χιλ. την 31.03.2006. Σημειώνεται ότι μετά από την αναχρηματοδότηση του χρέους του Ομίλου ALAPIS το 2006, το μέσο κόστος δανεισμού διαμορφώθηκε σε 5,5% από 6%.

Pro forma φόρος εισοδήματος

Ο pro forma φόρος εισοδήματος του α' τριμήνου του 2007 ανήλθε σε € 2.495 χιλ. έναντι € 910 χιλ. το αντίστοιχο τρίμηνο του 2006. Ο πραγματικός φορολογικός συντελεστής της Εταιρίας ανήλθε στο α' τρίμηνο του 2007 σε 17% από 15% την αντίστοιχη περίοδο του 2006. Οι εν λόγω μεταβολές οφείλονται κατά κύριο λόγο στα αυξημένα κέρδη του τομέα των απορρυπαντικών και καλλυντικών και του τομέα ανθρώπινης υγείας, καθώς και του υψηλότερου φορολογικού συντελεστή που εφαρμόστηκε επί των κερδών του τομέα των βιολογικών προϊόντων.

Επιπλέον, η αυξημένη δραστηριότητα στην Ελλάδα και τα κέρδη που προήλθαν από αυτή είχαν ως συνέπεια το μεγαλύτερο ποσοστό των κερδών να επιβαρυνθεί με υψηλότερο φορολογικό συντελεστή σε σχέση με εκείνον όπου ισχύει σε άλλες χώρες όπου η Εταιρία αναπτύσσει δραστηριότητα.

3.11.2 Χρηματοοικονομικές Πληροφορίες Ισολογισμού 31.03.2007

Στον ακόλουθο πίνακα παρουσιάζονται στοιχεία ενοποιημένου ισολογισμού 31.03.2007 της Εκδότριας όπως αυτά παρατίθενται στις ενδιάμεσες δημοσιευμένες οικονομικές καταστάσεις του Ομίλου ALAPIS για την τριμηνιαία περίοδο που έληξε την 31.03.2007 καθώς και τα αντίστοιχα στοιχεία της 31.03.2006. Επισημαίνεται ότι τα στοιχεία ισολογισμού 31.03.2006 αφορούν σε pro forma χρηματοοικονομικές πληροφορίες και δεν είναι συγκρίσιμα με τα αντίστοιχα στοιχεία της 31.03.2007. Οι pro forma χρηματοοικονομικές πληροφορίες της 31.03.2006, επί των οποίων έχει συνταχθεί έκθεση ελέγχου ειδικού σκοπού από ορκωτό ελεγκτή λογιστή, έχουν συνταχθεί από την Εταιρία για τους σκοπούς σύνταξης του παρόντος Ενημερωτικού Δελτίου.

3 ΕΓΓΡΑΦΟ ΑΝΑΦΟΡΑΣ

Στοιχεία Ισολογισμού (ποσά σε € χιλ.)*	31.03.2006	31.03.2007
ΕΝΕΡΓΗΤΙΚΟ		
Μη κυκλοφορούν ενεργητικό		
Ενσώματες ακινητοποιήσεις	161.352	180.187
Ακίνητα για επενδυτικούς σκοπούς	127	127
Συμμετοχές σε λοιπές εταιρίες	0	5
Άυλα στοιχεία ενεργητικού	137.728	639.350
Αναβαλλόμενες φορολογικές απαιτήσεις	4.303	2.656
Λοιπές μακροπρόθεσμες απαιτήσεις	1.138	232
	304.648	822.557
Κυκλοφορούν ενεργητικό		
Αποθέματα	43.447	30.586
Πελάτες και λοιπές εμπορικές απαιτήσεις	59.781	129.294
Λοιπές απαιτήσεις	12.528	18.919
Ταμειακά διαθέσιμα και ισοδύναμα	14.755	24.401
	130.511	203.200
Ενεργητικά Στοιχεία για Ρευστοποίηση Διακοπειών Δραστηριοτήτων	6.358	4.379
Σύνολο Ενεργητικού	441.517	1.030.136
ΙΔΙΑ ΚΕΦΑΛΑΙΑ		
Μετοχικό κεφάλαιο	44.619	49.030
Υπέρ το άρτιο	145.403	639.420
Λοιπά αποθεματικά	85.824	63.106
Κέρδη/ (ζημιές) εις νέον	(41.199)	2.818
Καθαρή Θέση μετόχων Εταιρίας	234.647	754.374
Δικαιώματα Μειοψηφίας	74	0
Σύνολο Καθαρής Θέσης	234.721	754.374
ΥΠΟΧΡΕΩΣΕΙΣ		
Μακροπρόθεσμες υποχρεώσεις		
Δάνεια	50.813	94.871
Αναβαλλόμενες φορολογικές υποχρεώσεις	6.957	5.738
Υποχρεώσεις παροχών προσωπικού λόγω εξόδου από την υπηρεσία	1.726	813
Λοιπές μακροπρόθεσμες υποχρεώσεις	4.556	14.866
Σύνολο Μακροπρόθεσμων Υποχρεώσεων	64.051	116.288
Βραχυπρόθεσμες υποχρεώσεις		
Προμηθευτές και συναφείς υποχρεώσεις	66.267	61.011
Τρέχουσες φορολογικές υποχρεώσεις	2.286	7.938
Βραχυπρόθεσμες δανειακές υποχρεώσεις	66.554	84.440
Δεδουλευμένες και λοιπές υποχρεώσεις	5.273	5.534
Σύνολο Βραχυπρόθεσμων Υποχρεώσεων	140.381	158.923
Σύνολο υποχρεώσεων	204.433	275.211
Υποχρεώσεις για εκκαθάριση Διακοπειών Δραστηριοτήτων	2.364	551
Σύνολο Παθητικού	441.517	1.030.136

*Τυχόν αποκλίσεις στα σύνολα από το άθροισμα των επιμέρους κονδυλίων οφείλεται σε στρογγυλοποιήσεις

Πηγή: α) Ενδιάμεσες συνοπτικές οικονομικές καταστάσεις περιόδου 01.01. – 31.03.2007 που συντάχθηκαν από την Εταιρία, επί των οποίων διενεργήθηκε επισκόπηση από ορκωτό ελεγκτή λογιστή και β) Pro forma χρηματοοικονομικές πληροφορίες της ALAPIS για την περίοδο 01.01-31.03.2006.

Ενσώματες και ασώματες ακινητοποιήσεις

Στον πίνακα που ακολουθεί παρατίθεται η ανάλυση των ενσώματων και ασώματων ακινητοποιήσεων ανά τομέα δραστηριότητας κατά την 31.03.2007:

Ενσώματες και Ασώματες Ακινήσεις	(ποσά σε € χιλ.)
Απορρυπαντικά και καλλυντικά	114.770
Ανθρώπινη Υγεία	130.274
Κτηνιατρικών προϊόντων και αξεσουάρ μικρών ζώων	44.460
Βιολογικά προϊόντα	19.910
Υπεραξία συγχώνευσης	510.123
Σύνολο	819.537

Πηγή: Ενδιάμεσες συνοπτικές οικονομικές καταστάσεις περιόδου 01.01.-31.03.2007 που συντάχθηκαν από την Εταιρία, επί των οποίων διενεργήθηκε επισκόπηση από ορκωτό ελεγκτή λογιστή

Την 31.03.2007 η αξία των άυλων στοιχείων συμπεριλαμβανομένης της υπεραξίας συγχώνευσης ποσού € 510.334 χιλ. ανέρχονταν σε € 639.350 χιλ. και αναλύεται ως ακολούθως:

Περιγραφή (ποσά σε € χιλ.)	31.03.2007
Υπεραξία λόγω συγχώνευσης	510.334
Υπεραξία λόγω εξαγορών VETERIN	2.280
Υπεραξία λόγω εξαγορών ELPHARMA	119.690
Υπεραξία λόγω εξαγορών EBIK	3.578
Υπεραξία λόγω εξαγορών ΛΑΜΔΑ ΝΤΙΤΕΡΤΖΕΝΤ	952
Λοιπά άυλα στοιχεία	2.516
Σύνολο	639.350

Πηγή: Ενδιάμεσες συνοπτικές οικονομικές καταστάσεις περιόδου 01.01. – 31.03.2007 που συντάχθηκαν από την Εταιρία, επί των οποίων διενεργήθηκε επισκόπηση από ορκωτό ελεγκτή λογιστή

Η υπεραξία ποσού € 510.334 χιλ. που προέκυψε από τη συγχώνευση των εταιριών VETERIN ABEE, ΛΑΜΔΑ ΝΤΙΤΕΡΤΖΕΝΤ ABEE, EBIK AE και ELPHARMA A.E.B.E. προσδιορίστηκε με βάση τις λογιστικές αξίες των ενοποιούμενων ισολογισμών των εξαγορασθέντων ομίλων κατά την 15.2.2007 (ημερομηνία εξαγοράς) και είναι προσωρινή. Η διαδικασία του προσδιορισμού της εύλογης αξίας των περιουσιακών στοιχείων και ενδεχομένων υποχρεώσεων των εξαγορασθέντων ομίλων, ο επιμερισμός του τιμήματος εξαγοράς σύμφωνα με το ΔΠΧΠ 3 «Συνενώσεις Επιχειρήσεων» και ο συνεπακόλουθος οριστικός προσδιορισμός της σχετικής υπεραξίας είναι υπό εξέλιξη, καθώς η Εκδότρια έκανε χρήση της δυνατότητας που παρέχεται από το ως άνω Πρότυπο ως προς την οριστικοποίηση των ανωτέρω μεγεθών εντός 12 μηνών από την ημερομηνία εξαγοράς.

Οι λογιστικές αξίες των ενοποιημένων ισολογισμών των εξαγορασθέντων ομίλων, το συνολικό τίμημα εξαγοράς και οι προκύψασες προσωρινές υπεραξίες για την Εκδότρια κατά την 15.02.2007 είχε ως ακολούθως:

3 ΕΓΓΡΑΦΟ ΑΝΑΦΟΡΑΣ

Στοιχεία Ισολογισμού 15.02.2007 (ποσά σε € χιλ.)	Όμιλος ΛΑΜΔΑ	Όμιλος ΕΒΙΚ	Όμιλος ELPHARMA	Σύνολο
Σύνολο περιουσιακών στοιχείων ενεργητικού	205.085	32.152	248.360	485.597
Σύνολο Υποχρεώσεων	151.332	21.751	106.185	279.268
Καθαρή αξία περιουσιακών στοιχείων	53.753	10.401	142.175	206.329
Συνολικό κόστος εξαγοράς	313.738	31.212	371.712	716.662
Καθαρή αξία περιουσιακών στοιχείων	53.753	10.401	142.175	206.329
Προσωρινή Υπεραξία	259.985	20.811	229.537	510.334

Το συνολικό κόστος εξαγοράς ποσού € 716.662 χιλ. προσδιορίστηκε με βάση τον αριθμό των νέων μετοχών της VETERIN ABEE που εκδόθηκαν υπερ των παλαιών μετόχων των ΛΑΜΔΑ ΝΤΙΤΕΡΤΖΕΝΤ ΑΒΕΕ, ΕΒΙΚ ΑΕ και ΕΛΡΗΑΡΜΑ ΑΕΒΕ σύμφωνα με τις σχέσεις ανταλλαγής που ορίστηκαν στο από 6.3.2007. Σχέδιο Σύμβασης Συγχώνευσης και τη χρηματιστηριακή τιμή της VETERIN ABEE κατά την ημερομηνία απόκτησης ελέγχου (€ 4,06) αναπροσαρμοσμένη με βάση τη σχέση ανταλλαγής για τους παλαιούς μετόχους της απορροφώσας.

Αποθέματα – Βραχυπρόθεσμες απαιτήσεις

Η ανάλυση των στοιχείων των αποθεμάτων και των βραχυπρόθεσμων απαιτήσεων της 31.03.2007 παρατίθεται στους ακόλουθους πίνακες:

Περιγραφή (ποσά σε € χιλ.)	31.03.2007
Εμπορεύματα	13.137
Προϊόντα έτοιμα και ημιτελή	8.209
Α', Β' ύλες, αναλώσιμα, και είδη συσκευασίας	9.291
Προβλέψεις Απαξίωσης αποθεμάτων	(51)
Σύνολο	30.586

Πηγή: Ενδιάμεσες συνοπτικές οικονομικές καταστάσεις περιόδου 01.01.–31.03.2007 που συντάχθηκαν από την Εταιρία, επί των οποίων διενεργήθηκε επισκόπηση από ορκωτό ελεγκτή λογιστή

Περιγραφή (ποσά σε € χιλ.)	31.03.2007
Πελάτες και λοιπές εμπορικές απαιτήσεις:	
Πελάτες	130.515
Επιταγές	16.186
Γραμμάτια Εισπρακτέα	2.077
Απαιτήσεις από το Ελληνικό Δημόσιο	13.756
Προβλέψεις	(19.483)
Σύνολο	143.051
Λοιπές απαιτήσεις και φόροι	2.549
Χρεώστες Διάφοροι	2.614
Γενικό σύνολο απαιτήσεων	148.213

Πηγή: Ενδιάμεσες συνοπτικές οικονομικές καταστάσεις περιόδου 01.01.–31.03.2007 που συντάχθηκαν από την Εταιρία, επί των οποίων διενεργήθηκε επισκόπηση από ορκωτό ελεγκτή λογιστή

3.11.3 Στοιχεία Ταμειακών Ροών 01.01.-31.03.2007

Η κατάσταση ταμειακών ροών του Ομίλου ALAPIS για την περίοδο 01.01-31.03.2007, προήλθε: α) από τη συνάθροιση των κονδυλίων της κατάστασης ταμειακών ροών του Ομίλου ALAPIS (πρώην Όμιλος VETERIN) για την περίοδο 01.01-31.03.2007 με τις αντίστοιχες καταστάσεις των Ομίλων της ΛΑΜΔΑ ΝΤΙΤΕΡΤΖΕΝΤ, ΕΒΙΚ και ΕΛΡΗΑΡΜΑ για την περίοδο 16.02.-31.03.2007 και β) από τις διεταιρικές απαλοιφές οι οποίες διενεργήθηκαν για την περίοδο 16.02.2007-31.03.2007. Η κατάρτιση της κατάστασης ταμειακών ροών της περιόδου 01.01.-31.03.2007 του Ομίλου ALAPIS, διενεργήθηκε κατά αυτό τον τρόπο λόγω της συγχώνευσης με απορρόφηση των εταιριών ΛΑΜΔΑ ΝΤΙΤΕΡΤΖΕΝΤ ΑΒΕΕ, ΕΒΙΚ ΑΕ, ΕΛΡΗΑΡΜΑ ΑΕΒΕ από τη VETERIN ΑΒΕΕ κατά την 15η Φεβρουαρίου 2007.

Κατάσταση Ταμειακών Ροών Περιόδου 01.01.-31.03.2007

(ποσά σε € χιλ.)	01.01.-31.03.2007
Ταμειακές ροές από λειτουργικές δραστηριότητες	
Κέρδη χρήσεως προ φόρων	9.812
<i>Προσαρμογές για:</i>	
Αποσβέσεις	1.518
Προβλέψεις	-1.351
Τόκοι και συναφή έσοδα	-242
Τόκοι και λοιπά χρηματοοικονομικά έξοδα	1.449
Έξοδα απομείωσης	13
Λειτουργικό κέρδος προ μεταβολών του κεφαλαίου κίνησης	11.199
<i>(Αύξηση)/Μείωση σε:</i>	
Αποθέματα	-2.238
Απαιτήσεις	-34.682
<i>Αύξηση/(Μείωση) σε:</i>	
Υποχρεώσεις (πλην τραπεζών)	-31.057
Φόροι εισοδήματος πληρωθέντες	-2.006
Κέρδη από συναλλαγματικές διαφορές	4
Τόκοι και συναφή έσοδα εισπραχθέντα	242
Τόκοι πληρωθέντες	-653
Ταμειακές εισροές από λειτουργικές δραστηριότητες	-59.191
Ταμειακές ροές από επενδυτικές δραστηριότητες:	
Αγορές ενσώματων και ασώματων παγίων	-715
Πώληση ενσώματων παγίων στοιχείων	105
Αγορά συμμετοχών	
Επιστροφή προκαταβολών παγίων	8.987
Πληρωθείσες εγγυήσεις	25
Ταμειακές εκροές για επενδυτικές δραστηριότητες	8.402
Ταμειακές ροές από χρηματοοικονομικές δραστηριότητες	
Καθαρή μεταβολή βραχ/σμων δανείων	63.374
Καθαρή μεταβολή μακρ/σμων δανείων	2.170
Μερίσματα πληρωτέα	-485
Επίδραση μεταβολών ισοτιμιών	-16
Ταμειακές εκροές για χρηματοοικονομικές δραστηριότητες	65.043
Καθαρή αύξηση/ μείωση χρηματικών διαθεσίμων	14.254
Χρηματικά διαθέσιμα στην αρχή του έτους	1.997
Χρηματικά διαθέσιμα - Συγχωνευθέντων	8.150
Χρηματικά διαθέσιμα στο τέλος της περιόδου	24.401

Πηγή: Ενδιάμεσες συνοπτικές οικονομικές καταστάσεις περιόδου 01.01 –31.03.2007 που συντάχθηκαν από την Εταιρία, επί των οποίων διενεργήθηκε επισκόπηση από ορκωτό ελεγκτή λογιστή

3 ΕΓΓΡΑΦΟ ΑΝΑΦΟΡΑΣ

Ο Όμιλος ALAPIS εμφάνισε αρνητικές ταμειακές ροές από λειτουργικές δραστηριότητες ποσού € 59.151 χιλ. Το γεγονός αυτό οφείλεται κατά κύριο στις αυξημένες ανάγκες κεφαλαίου κίνησης, οι οποίες ανήλθαν σε € 70.390 χιλ. έναντι λειτουργικών κερδών προ μεταβολών κεφαλαίου κίνησης ποσού € 11.199 χιλ. Οι αυξημένες ανάγκες σε κεφάλαιο κίνησης προέκυψαν από την αύξηση των απαιτήσεων κατά το ποσό των € 34.682 χιλ. και τη μείωση των υποχρεώσεων κατά το ποσό των € 31.057 χιλ., εκ των οποίων € 24.418 χιλ. και € 29.509 χιλ. αντίστοιχα αφορούν στον τομέα των απορρυπαντικών και καλλυντικών. Για την κάλυψη των ανωτέρω, οι ταμειακές εισροές από χρηματοοικονομικές δραστηριότητες ανήλθαν σε € 65.544 χιλ. εκ των οποίων ποσό € 46.560 χιλ. προέρχεται από τον τομέα απορρυπαντικών και καλλυντικών.

3.11.4 Στοιχεία Μεταβολών Ιδίων Κεφαλαίων 01.01. – 31.03.2007

Στοιχεία Μεταβολών Ιδίων Κεφαλαίων 01.01. – 31.03.2007

(ποσά σε € χιλ)	Αναλογούνται στους μετόχους της μητρικής εταιρίας					Μειοψηφία Κεφαλαίων	Σύνολο Ιδίων
	Μετοχικό κεφάλαιο	Υπέρ το άρτιο	Τακτικό, αφορολόγητα, και λοιπά αποθεματικά	Κέρδη εις νέον/ Σωρευμένες ζημίες	Σύνολο		
Υπόλοιπο, 1 Ιανουαρίου 2007 (VETERIN)	9.057	0	29.112	-7.874	30.295		30.295
Συνενώσεις επιχειρήσεων (ΛΑΜΔΑ)	18.329	262.710	30.548	10.579	322.166		322.166
Συνενώσεις επιχειρήσεων (ΕΒΙΚ)	1.824	25.193	2.882	1.544	31.445		31.445
Συνενώσεις επιχειρήσεων (ELPHARMA)	21.716	349.621	622	1.316	373.275		373.275
Συνενώσεις επιχειρήσεων (VETERIN)	-1.896	1.896			0		0
Απαλοιφή αποθεματικών υποομίλων (πρωτοενοποιούμενες εταιρίες)			-189	-10.033	-10.222		-10.222
Συναλλαγματικές Διαφορές			131		131		131
Μερίσματα σε μετόχους ΕΒΙΚ				-484	-484		-484
Κέρδη περιόδου				7.768	7.768		7.768
Υπόλοιπο, 31 Μαρτίου 2007	49.030	639.420	63.106	2.818	754.374	0	754.374

Πηγή: Ενδιάμεσες συνοπτικές οικονομικές καταστάσεις περιόδου 01.01.-31.03.2007 που συντάχθηκαν από την Εταιρία, επί των οποίων διενεργήθηκε επισκόπηση από ορκωτό ελεγκτή λογιστή

3.11.5 Ρευστότητα και πηγές κεφαλαίου

Η Διοίκηση της Εταιρίας δηλώνει ότι για διάστημα έως και δώδεκα μηνών διαθέτει επαρκές κεφάλαιο κίνησης για τις τρέχουσες δραστηριότητές της.

Επιπλέον, τα έσοδα από την παρούσα αύξηση μετοχικού κεφαλαίου θα χρησιμοποιηθούν για τη χρηματοδότηση μελλοντικών εξαγορών την ενίσχυση του κεφαλαίου κίνησης και τη μείωση του υφιστάμενου δανεισμού (βλ. ενότητα 4.2 «ΛΟΓΟΙ ΤΗΣ ΑΥΞΗΣΗΣ ΤΟΥ ΜΕΤΟΧΙΚΟΥ ΚΕΦΑΛΑΙΟΥ ΚΑΙ ΧΡΗΣΗ ΚΕΦΑΛΑΙΩΝ»).

3.11.6 Κεφαλαιακή διάρθρωση και συνολικό χρηματοοικονομικό χρέος

Στον πίνακα που ακολουθεί προσδιορίζονται πληροφορίες για τις δανειακές υποχρεώσεις και τα ίδια κεφάλαια του Ομίλου ALAPIS με βάση τις ενδιάμεσες ενοποιημένες χρηματοοικονομικές πληροφορίες της 31.03.2007. Οι κατωτέρω πληροφορίες συντάχθηκαν από την Εταιρία για τους σκοπούς τους παρόντος Ενημερωτικού Δελτίου.

(ποσά σε χιλ. €)*	31.03.2007
Βραχυπρόθεσμες Δανειακές Υποχρεώσεις	
Βραχυπρόθεσμα Δάνεια με Εγγυήσεις	0
Βραχυπρόθεσμα Δάνεια με Εξασφαλίσεις	20.422
Βραχυπρόθεσμα Δάνεια χωρίς Εγγυήσεις και Εξασφαλίσεις	64.018
Σύνολο	84.440
Μακροπρόθεσμες Δανειακές Υποχρεώσεις	
Μακροπρόθεσμα Δάνεια με Εγγυήσεις	0
Μακροπρόθεσμα Δάνεια με Εξασφαλίσεις	0
Μακροπρόθεσμες Χρηματοδοτικές Μισθώσεις	14.860
Μακροπρόθεσμα Δάνεια χωρίς Εγγυήσεις και Εξασφαλίσεις	94.870
Σύνολο	109.730
Συνολικές Δανειακές Υποχρεώσεις	194.170
Ίδια Κεφάλαια Ομίλου (1)	
Μετοχικό Κεφάλαιο	49.030
Διαφορά από έκδοση μετοχών υπέρ το άρτιο	639.420
Λοιπά Αποθεματικά	63.106
Σύνολο Καθαρής Θέσης Ομίλου	751.556

*Τυχόν αποκλίσεις στο σύνολο από το άθροισμα των επιμέρους μεγεθών οφείλονται σε στρογγυλοποιήσεις

(1) Δεν περιλαμβάνεται το υπόλοιπο του λογαριασμού "Υπόλοιπο κερδών εις νέο"

Πηγή: Επεξεργασία χρηματοοικονομικών πληροφοριών 31.03.2007 της ALAPIS

3 ΕΓΓΡΑΦΟ ΑΝΑΦΟΡΑΣ

Στον πίνακα που ακολουθεί παρατίθενται πληροφορίες για το καθαρό χρηματοοικονομικό χρέος του Ομίλου ALAPIS με βάση τις ενδιάμεσες ενοποιημένες οικονομικές πληροφορίες της 31.03.2007. Οι κατωτέρω πληροφορίες συντάχθηκαν από την Εταιρία για τους σκοπούς του παρόντος Ενημερωτικού Δελτίου.

(ποσά σε € χιλ)	31.03.2007
I. Ταμείο	176
II. Καταθέσεις Όψεως και προθεσμίας	24.226
III. Χρεόγραφα	0
IV. Συνολική Ρευστότητα (IV=I+II+III)	24.401
V. Βραχυπρόθεσμες Χρηματοοικονομικές Απαιτήσεις	0
VI. Βραχυπρόθεσμες Τραπεζικές Υποχρεώσεις	-84.440
VII. Λοιπές Βραχυπρόθεσμες Χρηματοοικονομικές Υποχρεώσεις	0
VIII. Σύνολο Βραχυπρόθεσμων Χρηματοοικονομικών Υποχρεώσεων (VIII = VII+V-IV)	-84.440
IX. Καθαρές Βραχυπρόθεσμες Χρηματοοικονομικές Υποχρεώσεις (IX = V-VIII)	-60.038
X. Μακροπρόθεσμα Δάνεια	-94.871
XI. Λοιπές Μακροπρόθεσμες Χρηματοοικονομικές Υποχρεώσεις	-14.860
XII. Σύνολο Μακροπρόθεσμων Χρηματοοικονομικών Υποχρεώσεων (XII = X+XI)	-109.731
XIII. Καθαρές Συνολικές Χρηματοοικονομικές Υποχρεώσεις (XIII = IX+XII)	-169.769

Πηγή: Επεξεργασία χρηματοοικονομικών πληροφοριών 31.03.2007 της ALAPIS

Κατά την 31.03.2007 τα ταμιακά διαθέσιμα και ισοδύναμα της Εταιρίας ανέρχονταν σε € 24.401 χιλ. και ο συνολικός της δανεισμός σε € 194.170. Η Εταιρία διαθέτει αχρησιμοποίητες γραμμές χρηματοδότησης ύψους € 120 εκ.

Αποπληρωμή δανειακών υποχρεώσεων

Στον πίνακα που ακολουθεί παρουσιάζεται το χρονοδιάγραμμα αποπληρωμής των δανειακών υποχρεώσεων του Ομίλου ALAPIS, βάσει των δανειακών συμβάσεων που είχε συνάψει ο Όμιλος ALAPIS έως την 31.03.2007:

Πρόγραμμα αποπληρωμής δανειακών υποχρεώσεων (ποσά σε € χιλ.)	Σύνολο	Πληρωτέες στην επόμενη χρήση	Πληρωτέες εντός 1 – 5 έτη	Πληρωτέες μετά από 5 έτη
Δανειακές υποχρεώσεις	84.440	84.440	-	-
Μακροπρόθεσμες χρηματοδοτικές μισθώσεις	14.860	-	3.634	11.226
Ομολογιακά δάνεια και λοιπές υποχρεώσεις	94.871	4.283	22.588	68.000
Σύνολο	194.170	88.723	26.221	79.226

Πηγή: Επεξεργασία χρηματοοικονομικών πληροφοριών 31.03.2007 της ALAPIS

Ενδεχόμενες υποχρεώσεις

Η Εταιρία δεν έχει άλλες υποχρεώσεις ή συμφωνίες εκτός ισολογισμού που έχουν, ή είναι εύλογα πιθανό να έχουν, σημαντική τρέχουσα ή μελλοντική επίδραση στην επιχειρηματική δραστηριότητα, την χρηματοοικονομική θέση, τα αποτελέσματα εκμετάλλευσης, τα έξοδα, τη ρευστότητα, τις κεφαλαιακές δαπάνες ή τους κεφαλαιακούς της πόρους.

3.12 PRO FORMA ΧΡΗΜΑΤΟΟΙΚΟΝΟΜΙΚΕΣ ΠΛΗΡΟΦΟΡΙΕΣ ΓΙΑ ΤΙΣ ΧΡΗΣΕΙΣ 2005 ΚΑΙ 2006**3.12.1 Pro forma χρηματοοικονομικές πληροφορίες αποτελεσμάτων για τις χρήσεις 2005 και 2006**

Στον παρακάτω πίνακα παρατίθενται πληροφορίες επί των pro forma χρηματοοικονομικών αποτελεσμάτων της Εκδότριας για τις χρήσεις 2005 και 2006.

PRO FORMA Αποτελέσματα (ποσά σε € χιλ.)	01.01.-31.12.2005	01.01.-31.12.2006
Κύκλος Εργασιών	180.120	273.457
Κόστος Πωληθέντων	(128.260)	(201.619)
Μικτά Αποτελέσματα Εκμετάλλευσης	51.860	71.837
Λοιπά Λειτουργικά Έσοδα/Έξοδα	475	3.637
Έξοδα Διοικητικής Λειτουργίας	(11.234)	(14.059)
Έξοδα Λειτουργίας Διαθέσεως	(21.643)	(26.888)
Έξοδα Έρευνας και Ανάπτυξης	(337)	(72)
Αποτελέσματα Εκμετάλλευσης pro Χρηματοοικονομικών	19.121	34.456
Καθαρά (Έξοδα)/Έσοδα Χρηματοοικονομικής Λειτουργίας	(5.408)	(7.306)
Κέρδη pro Φόρων	13.713	27.150
Φόροι Εισοδήματος	(6.076)	(7.337)
Κέρδη/(ζημιές) μετά Φόρων από συνεχιζόμενες δραστηριότητες	7.637	19.813
Μη συνεχιζόμενες λειτουργίες:		
<i>Ζημιές από μη συνεχιζόμενες δραστηριότητες</i>	<i>(17.076)</i>	<i>282</i>
Καθαρές Ζημιές χρήσεως pro Δικαιωμάτων Μειοψηφίας	(9.439)	20.095
Δικαίωμα Μειοψηφίας	(40)	(0)
Καθαρά Κέρδη/(Ζημιές) Χρήσεως	(9.399)	20.095
Κέρδη pro φόρων, τόκων και αποσβέσεων - EBITDA	25.847	46.107

Pro forma κύκλος εργασιών

Ο pro forma κύκλος εργασιών της Εκδότριας για τη χρήση 2006 αυξήθηκε κατά 52% και ανήλθε σε € 273.457 χιλ. έναντι € 180.120 χιλ. το 2005. Από το σύνολο της εν λόγω αύξησης, ποσοστό περίπου 88% προέρχεται από τα αυξημένα έσοδα του τομέα απορρυπαντικών και καλλυντικών και οφείλεται: i) στην αποτελεσματικότερη διαχείριση του εργοστασίου της Αταλάντης, ii) στην απόκτηση των εργοστασιακών εγκαταστάσεων της Θεσσαλονίκης και της Σόφιας στα τέλη του 2005 και iii) στη σύναψη νέων συμβάσεων με πολυεθνικές εταιρίες και αλυσίδες σούπερ μάρκετ για την παραγωγή απορρυπαντικών και καλλυντικών. Σημειώνεται ότι εντός του 2005, το εργοστάσιο της Αταλάντης παρήγαγε περίπου 80.000 τόνους, ενώ το 2006, οπότε προστέθηκαν και οι μονάδες των εργοστασίων της Θεσσαλονίκης και της

3 ΕΓΓΡΑΦΟ ΑΝΑΦΟΡΑΣ

Σόφιας, παρήχθησαν συνολικά 140.000 τόνοι. Το υπόλοιπο ποσοστό της αύξησης προέρχεται από αυξημένες πωλήσεις ιατρικών μηχανημάτων του τομέα ανθρώπινης υγείας ως αποτέλεσμα της σύναψης νέων συμβάσεων αποκλειστικής διανομής με πελάτες.

Pro forma κόστος πωληθέντων

Στη χρήση 2006 το pro forma κόστος πωληθέντων αυξήθηκε κατά 57% περίπου και ανήλθε σε € 201.619 χιλ. από € 128.260 χιλ. το 2005. Από το σύνολο της εν λόγω αύξησης, το 92% οφείλεται στα αυξημένα σταθερά κόστη που προέκυψαν από τον τομέα απορρυπαντικών και καλλυντικών με τη λειτουργία, εντός του δεύτερου εξαμήνου του 2006, των μονάδων παραγωγής απορρυπαντικών στη Θεσσαλονίκη και τη Σόφια.

Pro forma μικτό περιθώριο κέρδους

Στη χρήση 2006, το pro forma μικτό κέρδος παρουσίασε αύξηση της τάξεως του 39% και ανήλθε σε € 71.837 χιλ. από € 51.860 χιλ. την προηγούμενη χρήση. Το 2006, το 46% περίπου του pro forma μικτού κέρδους προήλθε από τις δραστηριότητες του κλάδου απορρυπαντικών και καλλυντικών, συγκριτικά με ποσοστό 35% για το 2005. Το pro forma μικτό περιθώριο κέρδους μειώθηκε κατά 3% το 2006 και κατήλθε στο 26%, ως ποσοστό επί των πωλήσεων. Η μείωση αυτή οφείλεται i) στην αύξηση των pro forma πωλήσεων απορρυπαντικών και καλλυντικών ως ποσοστό των συνολικών εσόδων σε σχέση με το 2005 και στα αυξημένα έσοδα από δραστηριότητες διανομής πρώτων υλών απορρυπαντικών που χαρακτηρίζονται από χαμηλότερα περιθώρια και ii) στην αύξηση των πωλήσεων με χαμηλό περιθώριο κέρδους του τομέα κτηνιατρικών φαρμάκων και αξεσουάρ μικρών ζώων.

Σημειώνεται ότι καθώς η κύρια πηγή αύξησης των εσόδων για το 2006 προήλθε από τον τομέα απορρυπαντικών και καλλυντικών, ο οποίος λειτουργεί με τα χαμηλότερα περιθώρια κέρδους μεταξύ των τεσσάρων τομέων δραστηριότητας, το γεγονός αυτό είχε αποτέλεσμα την υποχώρηση του μικτού περιθωρίου κέρδους της Εκδότριας για την εν λόγω χρήση.

Pro forma λοιπά λειτουργικά έσοδα

Στη χρήση 2006, τα pro forma λοιπά λειτουργικά έσοδα ανήλθαν σε € 3.637 χιλ. το 2006 σε σχέση με € 475 χιλ. το 2005. Ειδικότερα, τα pro forma λοιπά λειτουργικά έσοδα για τον τομέα απορρυπαντικών και καλλυντικών μειώθηκαν κατά € 2.091 χιλ. το 2006 και από € 2.304 χιλ. το 2005 κατήλθαν σε € 213 χιλ. το 2006. Το 2005, ποσό περίπου € 2.125 χιλ. αφορούσε υπεραξία αναπροσαρμογής παγίων του εν λόγω τομέα, τα οποία είχαν χαρακτηριστεί ως επενδυτικά. Τα έσοδα του τομέα των κτηνιατρικών φαρμάκων και αξεσουάρ μικρών ζώων παρουσίασαν αύξηση € 5.406 χιλ. η οποία οφείλεται στην αντιστροφή των προβλέψεων για επισφαλείς απαιτήσεις και αποτιμήσεις συμμετοχών που έλαβαν χώρα εντός του 2005, οπότε και αποκτήθηκαν οι εταιρίες που συνιστούν σήμερα τον εν τομέα κτηνιατρικών φαρμάκων και αξεσουάρ μικρών ζώων της Εταιρίας.

Pro forma έξοδα διοίκησης και διάθεσης

Στη χρήση 2006, τα pro forma έξοδα διοίκησης ανήλθαν σε € 14.059 χιλ. από € 11.234 χιλ. το 2005, παρουσιάζοντας αύξηση της τάξεως του 25%. Από το σύνολο της προαναφερόμενης αύξησης το 47% περίπου οφείλεται στον τομέα απορρυπαντικών και καλλυντικών. Τα pro forma έξοδα διάθεσης ανήλθαν σε € 26.888 χιλ. το 2006 από € 21.643 χιλ. το 2005 παρουσιάζοντας αύξηση 24%. Το 2006, η αύξηση των pro forma εξόδων διάθεσης οφείλεται κατά κύριο λόγο στην αύξηση των πωλήσεων του τομέα απορρυπαντικών και καλλυντικών.

Αν και τα pro forma έξοδα διοίκησης και διάθεσης αυξήθηκαν μεταξύ των δύο χρήσεων, ως ποσοστό επί των συνολικών εσόδων παρουσίασαν πτώση και από 18% το 2005 κατήλθαν σε 14% το 2006. Η εν λόγω μείωση οφείλεται κυρίως στον αυξημένο μέσο όρο πωλήσεων ανά πελάτη το 2006 σε αντιδιαστολή με το 2005.

Pro forma χρηματοοικονομικά έξοδα

Στη χρήση 2006 τα pro forma χρηματοοικονομικά έξοδα αυξήθηκαν κατά 35% περίπου ανερχόμενα σε € 7.306 χιλ. το 2006 από € 5.408 χιλ. το 2005. Η εν λόγω αύξηση οφείλεται σε μη επαναλαμβανόμενα έξοδα τα οποία έλαβαν χώρα, λόγω της αναχρηματοδότησης του υφιστάμενου δανεισμού των εταιριών που σήμερα αποτελούν τον τομέα κτηνιατρικών φαρμάκων και αξεσουάρ μικρών ζώων της Εταιρίας. Επιπλέον, η αύξηση του κόστους δανεισμού οφείλεται στην επέκταση των δραστηριοτήτων του τομέα απορρυπαντικών και καλλυντικών στη Βουλγαρία, και στην αύξηση του κόστους χρηματοδότησης του κεφαλαίου κίνησης που απαιτείται για τον τομέα της ανθρώπινης υγείας.

Pro forma φόρος εισοδήματος

Ο pro forma φόρος εισοδήματος παρουσίασε αύξηση για το 2006 και ανήλθε σε € 7.337 χιλ. σε σχέση με € 6.076 χιλ. το 2005. Αν και το 2006 τα pro forma κέρδη προ φόρων αυξήθηκαν κατά 98%, και ανήλθαν σε € 27.150 χιλ. η αύξηση του pro forma φόρου εισοδήματος για το 2006 δεν ήταν αναλογική, καθώς το 49% των pro forma κερδών προ φόρων του τομέα απορρυπαντικών και καλλυντικών διατέθηκε ως αφορολόγητο αποθεματικό. Επιπλέον, αυξημένα κέρδη που πραγματοποιήθηκαν εκτός Ελλάδος επιβαρύνθηκαν με μικρότερο φορολογικό συντελεστή από αυτόν που θα είχε εφαρμοσθεί εάν τα κέρδη αυτά είχαν πραγματοποιηθεί στην ελληνική επικράτεια.

Pro forma κέρδη από διακοπόμενες δραστηριότητες

Στη χρήση 2006, τα pro forma κέρδη από διακοπόμενες δραστηριότητες ανήλθαν σε κέρδη € 282 χιλ., έναντι ζημιών € 17.076 χιλ. την προηγούμενη χρήση, προερχόμενες κατά κύριο λόγο από το σχηματισμό προβλέψεων που διενεργήθηκαν κατά την εξαγορά της VETERIN ABEE.

3 ΕΓΓΡΑΦΟ ΑΝΑΦΟΡΑΣ

3.12.2 Pro forma Χρηματοοικονομικές Πληροφορίες Ισολογισμού 31.12.2005 και 31.12.2006

Στον ακόλουθο πίνακα παρατίθενται τα pro forma στοιχεία του ενοποιημένου ισολογισμού της ALAPIS της 31.12.2006 και τα αντίστοιχα pro forma στοιχεία της 31.12.2005.

Pro forma Στοιχεία Ισολογισμού (ποσά σε € χιλ.)	31.12.2005	31.12.2006
ΕΝΕΡΓΗΤΙΚΟ		
Μη κυκλοφορούν ενεργητικό		
Ενσώματες ακινητοποιήσεις	155.290	176.619
Ακίνητα για επενδυτικούς σκοπούς	127	127
Συμμετοχές σε λοιπές εταιρίες	0	155
Άυλα στοιχεία ενεργητικού	75.318	642.859
Αναβαλλόμενες φορολογικές απαιτήσεις	4.163	3.092
Λοιπές μακροπρόθεσμες απαιτήσεις	1.132	242
	236.031	823.094
Κυκλοφορούν ενεργητικό		
Αποθέματα	24.910	34.566
Πελάτες και λοιπές εμπορικές απαιτήσεις	55.659	92.573
Λοιπές Απαιτήσεις	11.868	12.410
Χρηματοοικονομικά στοιχεία με μεταβολή της εύλογης αξίας τους μέσου αποτελεσμάτων	71	0
Ταμειακά διαθέσιμα και ισοδύναμα	20.704	17.372
	113.213	156.921
Ενεργητικά Στοιχεία για Ρευστοποίηση		
Διακοπεισών Δραστηριοτήτων	8.097	4.978
Σύνολο Ενεργητικού	357.340	984.993
ΙΔΙΑ ΚΕΦΑΛΑΙΑ		
Μετοχικό κεφάλαιο	44.619	49.030
Υπέρ το άρτιο	74.623	630.752
Λοιπά αποθεματικά	92.091	63.929
Κέρδη/ (ζημιές) εις νέον	-38.312	-5.583
Καθαρή Θέση μετόχων Εταιρίας	173.021	738.128
Δικαιώματα Μειοψηφίας	70	2
Σύνολο Καθαρής Θέσης	173.091	738.131
ΥΠΟΧΡΕΩΣΕΙΣ		
Μακροπρόθεσμες υποχρεώσεις		
Δάνεια	48.225	93.625
Αναβαλλόμενες φορολογικές υποχρεώσεις	5.664	5.708
Υποχρεώσεις παροχών προσωπικού		
λόγω εξόδου από την υπηρεσία	1.811	2.187
Λοιπές μακροπρόθεσμες υποχρεώσεις	284	14.886
Σύνολο Μακροπρόθεσμων Υποχρεώσεων	55.985	116.407
Βραχυπρόθεσμες υποχρεώσεις		
Προμηθευτές και συναφείς υποχρεώσεις	52.995	71.045
Τρέχουσες φορολογικές υποχρεώσεις	2.360	6.502
Βραχυπρόθεσμες δανειακές υποχρεώσεις	63.620	34.664
Μακροπρόθεσμα Δάνεια πληρωτέα στη επόμενη χρήση	205	75
Λοιπές υποχρεώσεις	5.771	17.467
Σύνολο Βραχυπρόθεσμων Υποχρεώσεων	124.951	129.752
Σύνολο υποχρεώσεων	180.936	246.159
Υποχρεώσεις για εκκαθάριση		
Διακοπεισών Δραστηριοτήτων	3.313	703
Σύνολο Παθητικού	357.340	984.993

Πηγή: Pro forma Χρηματοοικονομικές Πληροφορίες, της VETERIN ABEE και των απορροφόμενων εταιριών ΛΑΜΔΑ ΝΤΙΤΕΡΤΖΕΝΤ ΑΒΕΕ, ΕΒΙΚ ΑΕ και ΕΛΡΗΑΡΜΑ ΑΕΒΕ της 31.12.2005 και της 31.12.2006.

Ενσώματες ακινητοποιήσεις

Στον πίνακα που ακολουθεί παρατίθεται η ανάλυση των ενσώματων ακινητοποιήσεων κατά την 31.12.2006:

Περιγραφή (ποσά σε € χιλ.)	31.12.2006
Οικόπεδα και Κτίρια	105.735
Μηχανήματα	65.426
Μεταφορικά Μέσα	1.020
Έπιπλα & Λοιπός Εξοπλισμός	4.438
Ακινητοποιήσεις υπό εκτέλεση και προκαταβολές	0
Σύνολο ενσώματων παγίων	176.619

Πηγή: Pro forma Χρηματοοικονομικές Πληροφορίες, της VETERIN ABEE και των απορροφόμενων εταιριών ΛΑΜΔΑ ΝΤΙΤΕΡΤΖΕΝΤ ΑΒΕΕ, ΕΒΙΚ ΑΕ και ΕΛΡΗΑΡΜΑ ΑΕΒΕ της 31.12.2005 και της 31.12.2006.

Ασώματες ακινητοποιήσεις

Την 31.12.2006 η αξία των άυλων στοιχείων (αφαιρούμενης της υπεραξίας συγχώνευσης ποσού € 640.021 χιλ.) ανέρχονταν σε € 2.838 χιλ. και αναλύεται ως ακολούθως:

Περιγραφή (ποσά σε € χιλ.)	31.12.2006
Υπεραξία (1)	279
Δικαιώματα και άδειες παραγωγής φαρμάκων	1.700
Λογισμικά	859
Σύνολο	2.838

(1) Η υπεραξία αναφέρεται στην VETERIN IMPEX SRL (Ρουμανίας) και έχει προκύψει σε προγενέστερη της περιόδου αναφοράς.

Πηγή: Pro forma Χρηματοοικονομικές Πληροφορίες, της VETERIN ABEE και των απορροφόμενων εταιριών ΛΑΜΔΑ ΝΤΙΤΕΡΤΖΕΝΤ ΑΒΕΕ, ΕΒΙΚ ΑΕ και ΕΛΡΗΑΡΜΑ ΑΕΒΕ της 31.12.2005 και της 31.12.2006.

Αποθέματα – Βραχυπρόθεσμες απαιτήσεις

Η ανάλυση των pro forma στοιχείων των αποθεμάτων και των βραχυπρόθεσμων απαιτήσεων της 31.12.2006 παρατίθεται στους ακόλουθους πίνακες:

Περιγραφή (ποσά σε € χιλ.)	31.12.2006
Εμπορεύματα	11.860
Προϊόντα έτοιμα και ημιτελή	8.834
Α', β' ύλες, αναλώσιμα, και είδη συσκευασίας	13.872
Προβλέψεις Απαξίωσης αποθεμάτων	0
Σύνολο	34.566

Πηγή: Pro forma Χρηματοοικονομικές Πληροφορίες, της VETERIN ABEE και των απορροφόμενων εταιριών ΛΑΜΔΑ ΝΤΙΤΕΡΤΖΕΝΤ ΑΒΕΕ, ΕΒΙΚ ΑΕ και ΕΛΡΗΑΡΜΑ ΑΕΒΕ της 31.12.2005 και της 31.12.2006.

3 ΕΓΓΡΑΦΟ ΑΝΑΦΟΡΑΣ

Περιγραφή (ποσά σε € χιλ.)	31.12.2006
Πελάτες και λοιπές εμπορικές απαιτήσεις:	
Πελάτες	100.280
Επιταγές	9.084
Γραμμάτια Εισπρακτέα	2.155
Προβλέψεις	(18.946)
Σύνολο	92.573
Λοιπές απαιτήσεις:	
Λοιπές απαιτήσεις και προκαταβολές	3.217
Έξοδα επομένων χρήσεων / Έσοδα χρήσεως εισπρακτέα	2.826
Προκαταβολές φόρων και φόροι εισπρακτέοι	6.367
Σύνολο	12.410
Γενικό σύνολο απαιτήσεων	104.983

Πηγή: Pro forma Χρηματοοικονομικές Πληροφορίες, της VETERIN ABEE και των απορροφόμενων εταιριών ΛΑΜΔΑ ΝΤΙΤΕΡΤΖΕΝΤ ΑΒΕΕ, ΕΒΙΚ ΑΕ και ΕΛΡΗΑΡΜΑ ΑΕΒΕ της 31.12.2005 και της 31.12.2006

Βραχυπρόθεσμες Υποχρεώσεις

Οι pro forma βραχυπρόθεσμες υποχρεώσεις της 31.12.2006 αναλύονται ως ακολούθως:

Περιγραφή (ποσά σε € χιλ.)	31.12.2006
Προμηθευτές	67.583
Γραμμάτια Πληρωτέα	2.690
Επιταγές πληρωτέες	771
Προμηθευτές και συναφείς υποχρεώσεις	71.045
Φόροι εισοδήματος πληρωτέοι	6.502
Λοιποί φόροι και τέλη	2.686
Ασφαλιστικοί οργανισμοί	723
Δεδουλευμένα έξοδα	1.353
Λοιπές υποχρεώσεις	12.404
Πιστωτικά υπόλοιπα πελατών	302
Λοιπές υποχρεώσεις	17.467
Σύνολο βραχυπρόθεσμων υποχρεώσεων	95.014

Πηγή: Pro forma Χρηματοοικονομικές Πληροφορίες, της VETERIN ABEE και των απορροφόμενων εταιριών ΛΑΜΔΑ ΝΤΙΤΕΡΤΖΕΝΤ ΑΒΕΕ, ΕΒΙΚ ΑΕ και ΕΛΡΗΑΡΜΑ ΑΕΒΕ της 31.12.2005 και της 31.12.2006

3.13 ΣΥΝΑΛΛΑΓΕΣ ΜΕ ΣΥΝΔΕΟΜΕΝΑ ΜΕΡΗ

Σύμφωνα με δήλωση της Εκδότριας δεν υπάρχουν άλλες συναλλαγές με συνδεδεμένα μέρη, όπως αυτά ορίζονται από τον Κανονισμό 1606/2002 και ορίζονται εννοιολογικά στις διατάξεις του σχετικού Προτύπου (ΔΛΠ 24), εκτός αυτών που παρατίθενται παρακάτω και αφορούν τις χρήσεις 2005, 2006 και την περίοδο 01.01 – 31.03.2007, σύμφωνα με την Ενότητα 19 του Παραρτήματος Ι του Κανονισμού 809/2004 της Επιτροπής των Ευρωπαϊκών Κοινοτήτων. Η Εκδότρια δηλώνει επίσης ότι, όλες οι συναλλαγές με συνδεδεμένα μέρη έχουν συναφθεί σύμφωνα με τους όρους της αγοράς.

Τα στοιχεία που περιλαμβάνονται στην παρούσα ενότητα δεν είναι ελεγμένα από ορκωτό ελεγκτή λογιστή και συντάχθηκαν από την Εκδότρια για τους σκοπούς του παρόντος Ενημερωτικού Δελτίου.

3.13.1 Συναλλαγές με συνδεδεμένα μέρη για την περίοδο 01.01. – 31.03.2007

Οι συναλλαγές με συνδεδεμένα μέρη για την περίοδο 01.01.-31.03.2007 αφορούν στο σύνολο των εταιριών που περιλαμβάνονται στον Όμιλο ALAPIS την 31.03.2007.

3.13.1.1 Συναλλαγές με μέλη Διοικητικού Συμβουλίου και Ανώτερα Διευθυντικά Στελέχη

Οι συνολικές αμοιβές των μελών Διοικητικού Συμβουλίου και των Ανώτερων Διευθυντικών Στελεχών της Εταιρίας και των θυγατρικών της εταιριών για την περίοδο 01.01-31.03.2007 ανήλθαν σε € 458 χιλ.

Απαιτήσεις του Ομίλου ALAPIS από μέλη Διοικητικού Συμβουλίου και Ανώτερα Διευθυντικά Στελέχη, δεν υπάρχουν.

Οι υποχρεώσεις του Ομίλου ALAPIS σε μέλη Διοικητικού Συμβουλίου και Ανώτερα Διευθυντικά Στελέχη, κατά την 31.03.2007 ανέρχονται σε € 90 χιλ. και αφορούν σε αμοιβές.

3.13.1.2 Συναλλαγές με άλλα συνδεδεμένα μέρη

Οι συναλλαγές μεταξύ των Ομίλων ALAPIS και ΝΕΟΧΗΜΙΚΗ (συνδεδεμένος όμιλος με το βασικό μέτοχο κ. Λαυρέντιο Λαυρεντιάδη), είναι οι εξής:

- Πωλήσεις και Λοιπά Έσοδα: € 1.729 χιλ.
- Αγορές και Λοιπά Έξοδα € 12.504 χιλ.
- Απαιτήσεις € 1.416 χιλ.
- Υποχρεώσεις € 32.474 χιλ.

3.13.1.3 Διεταιρικές Συναλλαγές

Οι διεταιρικές συναλλαγές μεταξύ της Εκδότριας και των εταιριών που περιλαμβάνονται στον Όμιλο ALAPIS την 31.03.2007, έχουν απαλειφθεί σε ενοποιημένο επίπεδο και παρατίθενται στους παρακάτω πίνακες:

3 ΕΓΓΡΑΦΟ ΑΝΑΦΟΡΑΣ

ΔΙΕΤΑΙΡΙΚΕΣ ΠΩΛΗΣΕΙΣ ΚΑΙ ΚΟΣΤΟΣ ΤΗΝ 01.01-31.03.2007

(ποσά σε € χιλ.)	ALAPIS	EBIK AE	OMIKRON MEDICAL SA	VETERIN BULGARIA SA	ΚΤΗΝΙΑΤΡΙΚΗ ΠΡΟΜΗΘΕΥΤΙΚΗ ΑΕ	VETERIN IMPEX SRL	ΠΡΟΪΟΝΤΑ ΕΒΙΚ ΑΕ	ΠΙΣΤΟΠ ΒΙΟΛ. ΠΡΟΪΟΝΤΑ ΜΟΝ. ΕΠΕ	ΓΑΛΚΕΙΑ ΓΕΥΣΗ ΑΕ	ΣΥΝΟΛΟ ΠΩΛΗΣΕΩΝ
Πελάτης → Προμηθευτής ↓										
ALAPIS				7	638	47				691
ΛΑΜΔΑ ΝΤΙΠΕΡΤΖΕΝΤ ΑΒΕΕ	10	12					102	55	927	22
ΕΒΙΚ ΑΕ										1.084
PROVET ΑΕ					133					133
VETERIN IMPEX SRL				19						19
ΛΥΔ ΑΕ							22	13	78	112
ΓΑΛΚΕΙΑ ΓΕΥΣΗ ΑΕ		36								36
ΟΜΕ EXPROMED LTD			2.279							2.279
ΣΥΝΟΛΟ ΑΓΟΡΩΝ	10	48	2.279	25	771	47	124	67	1.005	4.376

Πηγή: Μην ελεγμένα από ορκωτό ελεγκτή λογιστή στοιχεία που συντάσσει η Εταιρία για τους σκοπούς του Ενημερωτικού Δελτίου.

ΔΙΕΤΑΙΡΙΚΕΣ ΑΠΑΙΤΗΣΕΙΣ - ΥΠΟΧΡΕΩΣΕΙΣ ΚΑΤΑ ΤΗΝ 31.03.2007

(ποσά σε € χιλ.)	ALAPIS	EBIK AE	ELPHARMA AEBE	OMIKRON MEDICAL SA	EL SPEDIPHA RM SA	PROVET RM SA	VETERIN BULGARIA SA	VETERIN IMPEX SRL	ΚΤΗΝΙΑ-ΤΡΙΚΗ ΠΡΟΜΗ-ΘΕΥΤΗ ΑΕ	VETERIN IMPEX SRL	ΠΙΣΤΟΠ ΒΙΟΛ. ΠΡΟΪΟΝΤΑ ΜΟΝ. ΕΠΕ	LAMDA DETERGENT LTD	LAMDA DETERGENT LTD	LAMDA COSMETICS LTD	ΓΑΛΚΕΙΑ ΓΕΥΣΗ ΑΕ	ΣΥΝΟΛΟ ΑΠΑΙΤΗΣΕΩΝ
Πελάτης → Προμηθευτής ↓																
ALAPIS																
ΛΑΜΔΑ ΝΤΙΠΕΡΤΖΕΝΤ ΑΒΕΕ																
ΕΒΙΚ ΑΕ										839	99				1.707	2.645
PROVET ΑΕ																745
VETERIN IMPEX SRL		28														28
ΛΥΔ ΑΕ											63				281	345
ΠΡΟΪΟΝΤΑ ΕΒΙΚ ΑΕ			977													977
ΛΑΜΔΑ DETERGENT LTD													14			14
ΛΑΜΔΑ DETERGENT EOOD												628				628
ΟΜΕ EXPROMED LTD				2.233												2.233
ΣΥΝΟΛΟ ΥΠΟΧΡΕΩΣΕΩΝ	28	977	2	2.233	2	143	453	2.042	498	839	162	628	95	14	1.989	10.104

Πηγή: Μην ελεγμένα από ορκωτό ελεγκτή λογιστή στοιχεία που συντάσσει η Εταιρία για τους σκοπούς του Ενημερωτικού Δελτίου.

3.13.2 Συναλλαγές με συνδεδεμένα μέρη για τις χρήσεις 2005 και 2006

Οι συναλλαγές με συνδεδεμένα μέρη για τις χρήσεις 2005 και 2006 αφορούν στο σύνολο των εταιριών που περιλαμβάνονται στις pro forma χρηματοοικονομικές πληροφορίες των χρήσεων 2005 και 2006.

3.13.2.1 Συναλλαγές με μέλη Διοικητικού Συμβουλίου και Ανώτερα Διευθυντικά Στελέχη

Οι συνολικές αμοιβές των μελών Διοικητικού Συμβουλίου και των Ανώτερων Διευθυντικών Στελεχών της Εταιρίας και των θυγατρικών της εταιριών, για τις χρήσεις 2005 και 2006, ανήλθαν σε € 1.717 χιλ. και € 1.478 αντίστοιχα.

Απαιτήσεις του Ομίλου ALAPIS από μέλη Διοικητικού Συμβουλίου και Ανώτερα Διευθυντικά Στελέχη κατά την 31.12.2005 και την 31.12.2006 δεν υπήρχαν.

Οι υποχρεώσεις του Ομίλου ALAPIS προς μέλη Διοικητικού Συμβουλίου και Ανώτερα Διευθυντικά Στελέχη, ανέρχονταν κατά την 31.12.2006 σε € 138 χιλ. Κατά την 31.12.2005, υποχρεώσεις προς μέλη Διοικητικού Συμβουλίου και Ανώτερα Διευθυντικά Στελέχη δεν υπήρχαν.

3.13.2.2 Συναλλαγές με άλλα συνδεδεμένα μέρη

Οι συναλλαγές μεταξύ των Ομίλων ALAPIS και ΝΕΟΧΗΜΙΚΗ (συνδεδεμένος όμιλος με το βασικό μέτοχο κ. Λαυρέντιο Λαυρεντιάδη), για τις χρήσεις 2005 και 2006, είναι οι εξής:

2005

Πωλήσεις και Λοιπά Έσοδα: € 25.044 χιλ.

Αγορές και Λοιπά Έξοδα € 42.281 χιλ.

Απαιτήσεις € 894 χιλ.

Υποχρεώσεις € 18.299 χιλ.

2006

Πωλήσεις και Λοιπά Έσοδα: € 19.701 χιλ.

Αγορές και Λοιπά Έξοδα € 70.710 χιλ.

Απαιτήσεις € 1.432 χιλ.

Υποχρεώσεις € 37.824 χιλ.

3.13.2.3 Διεταιρικές Συναλλαγές

Οι διεταιρικές συναλλαγές μεταξύ της Εκδότριας και των εταιριών που περιλαμβάνονται στις pro forma χρηματοοικονομικές πληροφορίες, έχουν απαλειφθεί σε ενοποιημένο επίπεδο και παρατίθενται στους παρακάτω πίνακες:

3.14 ΠΛΗΡΟΦΟΡΙΕΣ ΓΙΑ ΤΙΣ ΤΑΞΕΙΣ ΚΑΙ ΤΙΣ ΠΡΟΟΠΤΙΚΕΣ ΤΗΣ ΕΚΔΟΤΡΙΑΣ ΓΙΑ ΤΗ ΧΡΗΣΗ 2007

Ο Όμιλος ALAPIS, στο πλαίσιο της επέκτασης του στον τομέα της ανθρώπινης υγείας, των κτηνιατρικών φαρμάκων και αξεσουάρ μικρών ζώων, ανακοίνωσε τη συμμετοχή του στο διαγωνισμό ιδιωτικοποίησης της εταιρίας SUMADIJALEK SA στη Σερβία, που δραστηριοποιείται στη διανομή φαρμάκων για ανθρώπινη χρήση και άλλων παραφαρμακευτικών προϊόντων καθώς και την πρόθεση του να συμμετάσχει στη διαδικασία διαγωνισμού ιδιωτικοποίησης της εταιρίας ANTIBIOTICE IASI SA στη Ρουμανία, η οποία δραστηριοποιείται στην παραγωγή φαρμακευτικών προϊόντων.

Επίσης, εντός του Ιουνίου του 2007, ο Όμιλος προχώρησε στην ίδρυση των θυγατρικών εταιριών VETERIN FARMACEUTIKA Doo, και VETERIN HUNGARY Kft στην Κροατία και την Ουγγαρία αντίστοιχα, οι οποίες θα δραστηριοποιηθούν στην παραγωγή και διανομή φαρμακευτικών, χημικών προϊόντων και στη διανομή ζωοτροφών και αξεσουάρ ζώων. Επιπρόσθετα, κατά τον ίδιο μήνα ίδρυσε την ALAPIS CROPSCIENCE, με σκοπό τη δραστηριοποίησή της στη σποροπαραγωγή, την τυποποίηση, την έρευνα και εμπορία πολλαπλασιαστικού υλικού, χημικών και λιπασμάτων, την εμπορία οινοπνευμάτων και αιθυλικής αλκοόλης, τη μεταφορά και αποθήκευση χημικών προϊόντων καθώς και την ίδρυση και εκμετάλλευση αποθηκών.

Στα πλαίσια διεύρυνσης της υφιστάμενης συνεργασίας με τον όμιλο της BAYER, η Εταιρία βρίσκεται σε προκαταρκτικές συζητήσεις με τη θυγατρική της BAYER CROPSCIENCE AG για την ενδεχόμενη αγορά των εγκαταστάσεων της BAYER ΕΛΛΑΣ ΑΒΕΕ, που βρίσκονται στο Ύψατο Βοιωτίας, και την ανάθεση στην Εκδότρια της κάλυψης των αναγκών της BAYER CROPSCIENCE AG για την ελληνική αγορά για αρχική περίοδο 5 ετών. Η οριστικοποίηση ή μη των ανωτέρω συζητήσεων εκτιμάται ότι θα πραγματοποιηθεί εντός του τελευταίου τετραμήνου του τρέχοντος έτους.

Όσον αφορά τις τιμές πώλησης των φαρμακευτικών προϊόντων για την τρέχουσα χρήση, ο Όμιλος εκτιμά ότι, δεν αναμένονται μεταβολές στο κανονιστικό πλαίσιο τιμολόγησης φαρμάκων. Επιπρόσθετα, η ενίσχυση της ρευστότητας που θα επιτευχθεί με την επιτυχημένη ολοκλήρωση της παρούσας αύξησης του μετοχικού κεφαλαίου της Εταιρίας, εκτιμάται ότι θα δημιουργήσει τις προϋποθέσεις για την υιοθέτηση εμπορικών πολιτικών που θα δημιουργήσουν μια ισχυρή βάση ανάπτυξης στον τομέα.

Όσον αφορά τις υπόλοιπες δραστηριότητες, στον τομέα απορρυπαντικών και καλλυντικών, ο Όμιλος ALAPIS εκτιμά ότι το κόστος των πρώτων υλών και οι τιμές πώλησης των παραγομένων προϊόντων δεν θα μεταβληθούν σημαντικά εντός του 2007. Η Εταιρία θα συνεχίσει να προμηθεύεται μεγάλο μέρος των πρώτων υλών από τη ΝΕΟΧΗΜΙΚΗ Λ.Β. ΛΑΥΡΕΝΤΙΑΔΗΣ ΑΒΕΕ σε τιμές αγοράς. Όσον αφορά τα αποθέματα, ο Όμιλος ALAPIS θα συνεχίσει να διατηρεί αποθέματα δύο έως και τριών μηνών, καθώς η πλειονότητα των παραγγελιών των πελατών της αφορούν τρίμηνο προγραμματισμό. Σε κάθε περίπτωση έχει τη δυνατότητα να μετακυλλήσει στους πελάτες της κάθε επιπλέον επιβάρυνση, που θα προκύψει αφού η παραγωγική της δραστηριότητα αφορά προϊόντα τρίτων. Επίσης, ο Όμιλος ALAPIS θα συνεχίσει κατά την τρέχουσα χρήση την πολιτική διεύρυνσης των συνεργασιών με μεγάλες πολυεθνικές και αλυσίδες σούπερ μάρκετ καθώς και την αύξηση των πωλήσεων της σε αγορές του εξωτερικού, με στόχο την ισχυροποίηση της θέσης του στις αγορές αυτές.

Στον κλάδο των βιολογικών προϊόντων, ο Όμιλος ALAPIS θα συνεχίσει να δραστηριοποιείται στην παραγωγή, τυποποίηση και εμπορία βιολογικών – παραφαρμακευτικών (βιταμίνες- συμπληρώματα διατροφής) – καλλυντικών – απορρυπαντικών προϊόντων. Δεν αναμένεται καμία διαφοροποίηση που να επηρεάσει σημαντικά τα αποτελέσματα και τις προοπτικές του συγκεκριμένου κλάδου.

3.15 ΠΡΟΒΛΕΨΕΙΣ ΑΠΟΤΕΛΕΣΜΑΤΩΝ

Η Εταιρία δεν έχει ανακοινώσει οποιαδήποτε πρόβλεψη ή εκτίμηση της κερδοφορίας της για την τρέχουσα ή για επόμενες χρήσεις, πλην όσων αναφέρονται στην από 12.02.2007 ανακοίνωσή της. Οι προβλέψεις αυτές βασίστηκαν σε σχετικό επιχειρηματικό σχέδιο που συντάχθηκε για τους σκοπούς αξιολόγησής της. Το εν λόγω επιχειρηματικό σχέδιο τελεί υπό αναθεώρηση λόγω της παρούσας αύξησης του μετοχικού κεφαλαίου. Η Εταιρία με την από 14.05.2007 ανακοίνωσή της, ανακάλεσε τις παραπάνω προβλέψεις, οι οποίες δεν είναι σε ισχύ και κατά συνέπεια θα αναθεωρηθούν.

Η Εταιρία ενημερώνει το επενδυτικό κοινό σχετικά με τα οικονομικά της μεγέθη μέσω τακτικών ανά τρίμηνο και έκτακτων, κατά περίπτωση, επίσημων Δελτίων Τύπου, παρέχοντας ισότιμη και έγκυρη πληροφόρηση στην επενδυτική κοινότητα, σεβόμενη τις υποχρεώσεις της που απορρέουν από το εποπτικό πλαίσιο της κεφαλαιαγοράς στην Ελλάδα.

3.16 ΣΗΜΑΝΤΙΚΕΣ ΑΛΛΑΓΕΣ ΣΤΗ ΧΡΗΜΑΤΟΟΙΚΟΝΟΜΙΚΗ ΚΑΙ ΕΜΠΟΡΙΚΗ ΘΕΣΗ ΤΗΣ ΕΚΔΟΤΡΙΑΣ

Η Διοίκηση της Εταιρίας δηλώνει ότι η χρηματοοικονομική κατάσταση του Ομίλου ALAPIS δεν αναμένεται να μεταβληθεί σημαντικά έως την ημερομηνία έκδοσης του παρόντος Ενημερωτικού Δελτίου, σε σχέση με αυτή που εμφανίζεται στις δημοσιευμένες ενοποιημένες οικονομικές καταστάσεις της ενδιάμεσης περιόδου 01.01- 31.03.2007.

3.17 ΜΕΡΙΣΜΑΤΙΚΗ ΠΟΛΙΤΙΚΗ

Η Εκδότρια, την εξεταζόμενη περίοδο τριετίας 2004 – 2006, δε διένειμε μέρισμα. Δεδομένων τόσο των ζημιών στις χρήσεις 2005 και 2006, όσο και της γενικότερης ανάγκης να εξασφαλιστεί η απαραίτητη ρευστότητα ώστε να δημιουργηθούν οι απαραίτητες προϋποθέσεις για κερδοφόρα πορεία στο άμεσο μέλλον, με βάση και την ισχύουσα νομοθεσία σε ό,τι αφορά τη διανομή μερισμάτων, δεν προτάθηκε από το Διοικητικό Συμβούλιο της Εκδότριας η διανομή μερίσματος για τις χρήσεις 2004 – 2006.

Σύμφωνα με την Ελληνική Νομοθεσία, το ελάχιστο μέρισμα που καταβάλλεται ετησίως στους μετόχους της Εταιρίας δε μπορεί να είναι μικρότερο από το 35% των καθαρών κερδών της, αφαιρουμένων των εταιρικών βαρών, του τακτικού αποθεματικού και του αναλογούντος φόρου, ή από το 6% του καταβλημένου μετοχικού της κεφαλαίου, όποιο ποσό εκ των δύο είναι μεγαλύτερο. Το ποσό του εγκριθέντος μερίσματος, πρέπει να καταβάλλεται στους μετόχους εντός 2 μηνών από την απόφαση της Γενικής Συνέλευσης των Μετόχων που ενέκρινε τις ετήσιες οικονομικές καταστάσεις.

Σύμφωνα με την Ελληνική Νομοθεσία (άρθρο 46 του Κ.Ν. 2190/1920) η Εταιρία δύναται να καταβάλει προμέρισμα, με απόφαση του Διοικητικού Συμβουλίου, εφόσον είκοσι (20) τουλάχιστον ημέρες προ της διανομής έχει ακολουθήσει τις διατυπώσεις που προβλέπει το καταστατικό της και ο Κ.Ν. 2190/1920 για τη δημοσίευση ενδιάμεσης χρηματοοικονομικής κατάστασης. Το ποσό που καταβάλλεται ως προμέρισμα δεν δύναται να υπερβαίνει το 50% των καθαρών κερδών που εμφανίζονται στην ενδιάμεση χρηματοοικονομική κατάσταση.

3 ΕΓΓΡΑΦΟ ΑΝΑΦΟΡΑΣ

Σύμφωνα με τις διατάξεις του Κ.Ν. 2190/1920, από τα κέρδη τα οποία πραγματοποιούν σε κάθε χρήση οι θυγατρικές εταιρίες, τα μερίσματα και μεταξύ αυτών εκείνα που οφείλονται στη μητρική εταιρία, καταβάλλονται κατά την επόμενη χρήση (εκτός εάν δοθεί προμέρισμα στην ίδια χρήση) και συνεπώς περιλαμβάνονται στα κέρδη της μητρικής εταιρίας στην επόμενη χρήση. Τα μερίσματα από τα κέρδη της μητρικής εταιρίας που σχηματίζονται κατά ένα μέρος από τα διανεμόμενα κέρδη των εταιριών στις οποίες συμμετέχει, εφόσον διανεμηθούν, καταβάλλονται στην επόμενη από την είσπραξή τους χρήση, επομένως, στη μεθεπόμενη από τη χρήση της θυγατρικής εταιρίας στην οποία πραγματοποιήθηκαν.

3.18 ΚΥΡΙΟΙ ΜΕΤΟΧΟΙ

Στον ακόλουθο πίνακα παρουσιάζεται η μετοχική σύνθεση της Εκδότριας, κατά την 18.06.2007, ημερομηνία σύγκλησης της Έκτακτης Γενικής Συνέλευσης των μετόχων της Εταιρίας που αποφάσισε την παρούσα αύξηση του μετοχικού κεφαλαίου με καταβολή μετρητών και έκδοση νέων μετοχών, με δικαίωμα προτίμησης υπέρ των παλαιών μετόχων:

ΜΕΤΟΧΙΚΗ ΣΥΝΘΕΣΗ ΤΗΣ ALAPIS ΤΗΝ 18.06.2007

	Αριθμός μετοχών	Δικαιώματα ψήφου	Ποσοστό
ΛΑΥΡΕΝΤΙΟΣ ΛΑΥΡΕΝΤΙΑΔΗΣ	85.932.170	85.932.170	52,58%
Λοιποί Μέτοχοι (<5%)	77.501.200	77.501.200	47,42%
ΣΥΝΟΛΟ	163.433.370	163.433.370	100,00%

Την 25.06.2007, ο κ. Λαυρέντης Λαυρεντιάδης προέβη σε πώληση 19.600.000 μετοχών της Εταιρίας, έναντι του ποσού των € 150.920.000 μέσω ιδιωτικής τοποθέτησης σε ξένους θεσμικούς επενδυτές. Η μετοχική σύνθεση της Εκδότριας μετά την παραπάνω συναλλαγή, διαμορφώθηκε ως εξής:

ΜΕΤΟΧΙΚΗ ΣΥΝΘΕΣΗ ΤΗΣ ALAPIS ΤΗΝ 25.06.2007

	Αριθμός μετοχών	Δικαιώματα ψήφου	Ποσοστό
ΛΑΥΡΕΝΤΙΟΣ ΛΑΥΡΕΝΤΙΑΔΗΣ	66.332.170	66.332.170	40,59%
Λοιποί Μέτοχοι (<5%)	97.101.200	97.101.200	59,41%
ΣΥΝΟΛΟ	163.433.370	163.433.370	100,00%

Σημαντικές μεταβολές στη μετοχική σύνθεση της Εκδότριας

Στις 23 Δεκεμβρίου 2005 η Γενική Συνέλευση της Εταιρίας ενέκρινε την έκδοση μετατρέψιμου ομολογιακού δανείου (ΜΟΔ) ύψους € 4.500.000 με παραίτηση των παλαιών μετόχων υπέρ τρίτου επενδυτή. Στις 18 Ιανουαρίου 2006 η ΕΙΚΟΝ ΜΕΖΖΑΝΙΝΕ SA, εταιρία με έδρα το Λουξεμβούργο, κατέστη αποκλειστικός ομολογιούχος του ΜΟΔ. Στις 17 Απριλίου 2006 η τελευταία άσκησε το σχετικό δικαίωμά της και ως αποτέλεσμα αυτού στις 17 Μαΐου 2006 εισήχθησαν στο Χ.Α. 15.000.000 νέες κοινές ονομαστικές, μετά ψήφου μετοχές με αποτέλεσμα ο συνολικός αριθμός μετοχών της Εταιρίας να ανέλθει σε 30.190.350.

Ο κύριος μέτοχος κ. Λαυρέντιος Λαυρεντιάδης απέκτησε 4.952.201 κοινές ονομαστικές μετά ψήφου μετοχές της Εκδότριας, ήτοι ποσοστό 16,40% του τότε συνολικώς καταβεβλημένου μετοχικού κεφαλαίου και δικαιωμάτων ψήφου, κατόπιν υποβολής υποχρεωτικής Δημόσιας Πρότασης στους μετόχους της Εκδό-

τριας. Από τις εν λόγω μετοχές οι 4.950.000 αφορούσαν μετοχές που κατείχε η EIKON MEZZANINE S.A. και οι υπόλοιπες 2.201 μετοχές του επενδυτικού κοινού.

Κατά την ημερομηνία υποβολής της υποχρεωτικής Δημόσιας Πρότασης την 19.05.2006, ο κ. Λαυρέντιος Λαυρεντιάδης, αμέσως και εμμέσως, κατείχε 15.127.500 κοινές, ονομαστικές, μετά ψήφου, μετοχές της Εταιρίας, που αντιστοιχούσαν σε ποσοστό 50,11% του τότε συνολικώς καταβεβλημένου μετοχικού κεφαλαίου και των δικαιωμάτων ψήφου της Εταιρίας. Εξ' αυτών, ο κ. Λαυρέντιος Λαυρεντιάδης κατείχε:

- (α) αμέσως μεν, ήτοι ιδίω ονόματι και για ίδιο λογαριασμό, 10.050.000 κοινές ονομαστικές μετά ψήφου μετοχές της Εταιρίας ή ποσοστό 33,29% του τότε συνολικώς καταβεβλημένου μετοχικού κεφαλαίου και των δικαιωμάτων ψήφου της Εταιρίας, τις οποίες απέκτησε το Μάιο του 2006 από την εταιρία EIKON MEZZANINE S.A., και
- (β) εμμέσως, ήτοι δια της κατά ποσοστό 99% ελεγχόμενης εταιρίας BLUE PROPERTIES S.A., 5.077.500 κοινές ονομαστικές μετά ψήφου μετοχές της Εταιρίας ή ποσοστό 16,82% του τότε συνολικώς καταβεβλημένου μετοχικού κεφαλαίου και των δικαιωμάτων ψήφου της Εταιρίας, τις οποίες απέκτησε τον Ιανουάριο του 2006. Σημειώνεται ότι ο αριθμός αυτός των μετοχών αντιστοιχούσε σε 33,43% του ολοσχερώς καταβεβλημένου μετοχικού κεφαλαίου και των δικαιωμάτων ψήφου της Εταιρίας πριν από την μετατροπή του ΜΟΔ.

Σε συνέχεια των ανωτέρω μεταβολών το ποσοστό συμμετοχής του κ. Λαυρέντιου Λαυρεντιάδη στο μετοχικό κεφάλαιο της Εκδότριας ανήλθε σε 66,51%, ήτοι απέκτησε 20.079.701 μετοχές σε σύνολο 30.190.350.

Στις 24.05.2007 ολοκληρώθηκε η συγχώνευση με απορρόφηση των εταιριών ΛΑΜΔΑ ΝΤΙΤΕΡΤΖΕΝΤ ΑΒΕΕ, ΕΒΙΚ ΑΕ και ΕΛΡΗΑΡΜΑ ΑΕΒΕ από την Εκδότρια. Κατόπιν της εν λόγω συγχώνευσης, ο συνολικός αριθμός του μετοχικού κεφαλαίου ανήλθε σε 163.433.370 κοινές ονομαστικές με ψήφο μετοχές.

Για τον καθορισμό των σχέσεων συμμετοχής των μετόχων των συγχωνευομένων εταιριών στο μετοχικό κεφάλαιο της Εκδότριας μετά την ολοκλήρωση της συγχώνευσης, ελήφθησαν υπόψη οι σχέσεις αξιών μεταξύ των συγχωνευόμενων εταιριών, όπως αυτές προσδιορίστηκαν από τα Διοικητικά Συμβούλια των συγχωνευομένων εταιριών και επιβεβαιώθηκαν ως εύλογές και λογικές από τον ορκωτό ελεγκτή λογιστή κ. Παναγιώτη Παυλόπουλο (Α.Μ. ΣΟΛ 11931) του ανεξάρτητου ελεγκτικού οίκου ΣΟΛ ΟΡΚΩΤΟΙ ΕΛΕΓΚΤΕΣ ΛΟΓΙΣΤΕΣ ΑΕ.

Μετά την ολοκλήρωση της συγχώνευσης επί συνόλου 163.433.370 μετοχών της Εταιρίας οι μέτοχοι της Εκδότριας συμμετείχαν με 23.869.947 μετοχές, οι μέτοχοι της ΛΑΜΔΑ ΝΤΙΤΕΡΤΖΕΝΤ ΑΒΕΕ συμμετείχαν με 61.097.626 μετοχές, οι μέτοχοι της ΕΒΙΚ ΑΕ συμμετείχαν με 6.078.161 μετοχές και οι μέτοχοι της ΕΛΡΗΑΡΜΑ ΑΕΒΕ συμμετείχαν με 72.387.636 μετοχές.

Μετά τη συγχώνευση το ποσοστό συμμετοχής στο μετοχικό κεφάλαιο της Εκδότριας και το ποσοστό των δικαιωμάτων ψήφου του κ. Λαυρέντιου Λαυρεντιάδη ανήλθαν σε 52,58%.

Την 25.06.2007, ο κ. Λαυρέντιος Λαυρεντιάδης προέβη σε πώληση μετοχών που αντιστοιχούν σε ποσοστό 11,99% του μετοχικού κεφαλαίου της Εταιρίας, μέσω ιδιωτικής τοποθέτησης σε ξένους θεσμικούς επενδυτές, με αποτέλεσμα το ποσοστό συμμετοχής του να κατέλθει σε 40,59%.

Κανένας άλλος μέτοχος δεν κατείχε ποσοστό άνω του 5% του μετοχικού κεφαλαίου και των δικαιωμάτων ψήφου.

3 ΕΓΓΡΑΦΟ ΑΝΑΦΟΡΑΣ

Η Εκδότρια δεν κατέχει ίδιες μετοχές.

Στον πίνακα που ακολουθεί παρατίθεται ο αριθμός των μετοχών και των δικαιωμάτων ψήφου δικαιούχοι των οποίων είναι μέλη του Δ.Σ. και ανώτερα διοικητικά στελέχη της Εταιρίας κατά την 25.06.2007:

Μέλη του Δ.Σ. & ανώτερα διοικητικά στελέχη	Ιδιότητα – Θέση	Αριθμός Μετοχών την 25.06.2007	Δικαιώματα Ψήφου	Ποσοστό
Λαυρέντιος Λαυρεντιάδης	Πρόεδρος του Δ.Σ.	66.332.170	66.332.170	40,59%
Πέτρος Κυριακίδης	Αντιπρόεδρος & Διευθύνων Σύμβουλος του Δ.Σ.	2.263.905	2.263.905	1,39%
Γεώργιος Κυριακίδης	Διευθυντής Τομέα Βιολογικών Προϊόντων	15.104	15.104	0,01%
Περικλής Λίβας	Εκτελεστικό μέλος του Δ.Σ.	4.009	4.009	0,00%
Παναγιώτης Δαμνλάκος	Μη Εκτελεστικό μέλος του Δ.Σ.	44.737	44.737	0,03%
Ουρανία Μήτσιου	Εσωτερικός Ελεγκτής	350	350	0,00%
Χαράλαμπος Ζάντζας	Διευθυντής Λογιστηρίου	573	573	0,00%

3.19 ΠΡΟΣΩΠΙΚΟ

Στον ακόλουθο πίνακα, παρατίθεται η εξέλιξη του ετήσιου μέσου όρου του προσωπικού του Εκδότη σε επίπεδο Ομίλου για τις χρήσεις 2004 – 2006 καθώς και για την περίοδο 01.01-31.03.2007.

ΠΡΟΣΩΠΙΚΟ	2004	2005	2006	01.01-31.03.2007
Διοίκηση	71	62	74	162
Πωλήσεις	89	58	61	114
Παραγωγή & Αποθήκευση	124	117	114	319
Σύνολο	284	237	249	595

Ο μέσος όρος προσωπικού για τις χρήσεις 2004 – 2006 που απασχολήθηκε στην Εκδότρια διαμορφώθηκε σε 202, 158 και 150 άτομα αντίστοιχα ενώ ο αντίστοιχος μέσος όρος για την περίοδο 01.01-31.03.2007 διαμορφώθηκε σε 151 άτομα.

Στον ακόλουθο πίνακα παρατίθεται η κατανομή του προσωπικού του Ομίλου ALAPIS σε κάθε μία από τις παραπάνω τρεις κατηγορίες (Διοίκηση, Πωλήσεις, Παραγωγή) ανά δραστηριότητα, για την περίοδο 01.01.-31.03.2007.

Απορρυπαντικά και Καλλυντικά	
Διοίκηση	26
Πωλήσεις	4
Παραγωγή & Αποθήκευση	98
Σύνολο	128
Κτηνιατρικά Φάρμακα & Αξεσουαρ Μικρών Ζώων	
Διοίκηση	73
Πωλήσεις	78
Παραγωγή & Αποθήκευση	107
Σύνολο	258
Ανθρώπινη Υγεία (φάρμακα, ιατρικός εξοπλισμός & υπηρεσίες υγείας)	
Διοίκηση	43
Πωλήσεις	25
Παραγωγή & Αποθήκευση	6
Σύνολο	74
Βιολογικά Προϊόντα	
Διοίκηση	20
Πωλήσεις	7
Παραγωγή & Αποθήκευση	108
Σύνολο	135

Δεν υπάρχουν δικαιώματα αγοράς μετοχών στο προσωπικό (stock options) καθώς επίσης και καμία συμφωνία για τη συμμετοχή των εργαζομένων στο κεφάλαιο της Εκδότριας.

3.20 ΔΙΟΙΚΗΤΙΚΑ, ΔΙΑΧΕΙΡΙΣΤΙΚΑ ΚΑΙ ΕΠΟΠΤΙΚΑ ΟΡΓΑΝΑ ΚΑΙ ΑΝΩΤΕΡΑ ΔΙΕΥΘΥΝΤΙΚΑ ΣΤΕΛΕΧΗ

Η διοίκηση της Εκδότριας ασκείται από το Διοικητικό Συμβούλιο, το οποίο σύμφωνα με το άρθρο 13 του Καταστατικού, αποτελείται από τρία (3) έως επτά (7) μέλη, τα οποία εκλέγονται από τη Γενική Συνέλευση.

Το Διοικητικό Συμβούλιο της Εκδότριας όπως εκλέχθηκε σύμφωνα με την από 11.05.2007 Έκτακτη Γενική Συνέλευση και κατά την ίδια ημερομηνία συγκροτήθηκε σε σώμα έχει την ακόλουθη σύνθεση:

ΔΙΟΙΚΗΤΙΚΟ ΣΥΜΒΟΥΛΙΟ

Όνοματεπώνυμο	Θέση στο Δ.Σ.	Διεύθυνση
Εκτελεστικά Μέλη		
Λαυρέντης Λαυρεντιάδης του Βασιλείου	Πρόεδρος	Πεντέλης 34, Π.Φάληρο
	Αντιπρόεδρος	
Πέτρος Κυριακίδης του Γεωργίου	και Διευθύνων Σύμβουλος	Πεντέλης 34, Π.Φάληρο
Περικλής Λιβάς του Δημητρίου	Μέλος	Πεντέλης 34, Π.Φάληρο
Ανεξάρτητα μη Εκτελεστικά Μέλη		
Παναγιώτης Δαμνλάκος του Βρασίδα	Μέλος	Πεντέλης 34, Π.Φάληρο
Γραμματική Αρβανίτη του Κωνσταντίνου	Μέλος	Πεντέλης 34, Π.Φάληρο

Η Θητεία του Διοικητικού Συμβουλίου λήγει την 11.05.2012.

3 ΕΓΓΡΑΦΟ ΑΝΑΦΟΡΑΣ

Ο Αντιπρόεδρος και Διευθύνων Σύμβουλος του Διοικητικού Συμβουλίου κ. Πέτρος Κυριακίδης εκπροσωπεί και δεσμεύει την Εκδότρια υπογράφων υπό την εταιρική επωνυμία.

Τα μέλη του Διοικητικού Συμβουλίου εκλέγονται είτε μεταξύ των μετόχων είτε και εκτός αυτών από τη Γενική Συνέλευση των μετόχων με μυστική ψηφοφορία και με απόλυτη πλειοψηφία. Η δε θητεία του Διοικητικού Συμβουλίου ορίζεται σε πέντε (5) έτη και μπορεί να παραταθεί μέχρι την Τακτική Γενική Συνέλευση, που εγκρίνει τον ισολογισμό του πέμπτου έτους της θητείας. Οι εξερχόμενοι κάθε φορά σύμβουλοι είναι πάντοτε επανεκλέξιμοι.

Εάν κενωθεί μία ή περισσότερες θέσεις συμβούλων, λόγω θανάτου, παραίτησης ή έκπτωσής τους από οποιοδήποτε λόγο, το Διοικητικό Συμβούλιο, μπορεί να εκλέξει προσωρινά αντικαταστάτη για το διάστημα που μεσολαβεί μέχρι την πρώτη μετά την εκλογή Γενική Συνέλευση, οπότε εκλέγονται οι οριστικοί σύμβουλοι. Ως χρόνος θητείας του εκλεγέντος προσωρινά συμβούλου ορίζεται ο χρόνος θητείας εκείνου που εκλήθη να αντικαταστήσει. Οι πράξεις των εκλεγόμενων προσωρινά από το Διοικητικό Συμβούλιο λογίζονται έγκυρες και στην περίπτωση ακόμη που δεν επικυρωθεί η εκλογή τους από τη Γενική Συνέλευση.

Σύμφωνα με δήλωση της Εκδότριας τα ανώτερα διοικητικά της στελέχη είναι τα ακόλουθα:

ΑΝΩΤΕΡΑ ΔΙΟΙΚΗΤΙΚΑ ΣΤΕΛΕΧΗ

Όνοματεπώνυμο	Θέση
Ιωάννης Παπαβασιλείου	Οικονομικός Διευθυντής
Θεόδωρος Λεβέντος	Διευθυντής Κτηνιατρικών
Γεώργιος Κυριακίδης	Διευθυντής Τομέα Βιολογικών Προϊόντων
Αλέξανδρος Γριζιώτης	Διευθυντής Πωλήσεων και Marketing Ιατροτεχνολογικού Εξοπλισμού
Όλγα Κατούδη Λάρδα	Διευθύντρια Τμ. Ανάπτυξης Νέων Εργασιών Ιατροτεχνολογικού Εξοπλισμού
Σάββας Θαλασσέλης	Διευθυντής Τομέα Ανθρώπινης Υγείας Ελλάδος
Ιωάννης Βασιλάκης	Διευθυντής Πωλήσεων και Marketing στον τομέα των Απορρυπαντικών και Καλλυντικών
Χαράλαμπος Ζάντζας	Διευθυντής Λογιστηρίου

Ο Εσωτερικός Έλεγχος της Εκδότριας διενεργείται από την κ. Ουρανία Μήτσιου.

Σύμφωνα με δήλωση της Εκδότριας πέραν του Διοικητικού Συμβουλίου, των Ανώτερων Διευθυντικών Στελεχών που παρατίθενται στον ως άνω πίνακα και του Εσωτερικού Ελεγκτή δεν υπάρχουν άλλα διοικητικά, διαχειριστικά και εποπτικά όργανα.

Ακολούθως παρατίθενται σύντομα βιογραφικά σημειώματα των μελών του Διοικητικού Συμβουλίου, των Ανώτερων Διευθυντικών Στελεχών και του Εσωτερικού Ελεγκτή της Εκδότριας:

Λαυρέντης Λαυρεντιάδης – Πρόεδρος

Γεννήθηκε στην Αθήνα το 1972 και είναι ιδρυτής και πρόεδρος πολλών εταιριών, οι οποίες δραστηριοποιούνται στον κλάδο των χημικών, απορρυπαντικών, τροφίμων, μεταφορών, φαρμάκων αλλά και του κτηματομεσιτικού χώρου. Μετά την ολοκλήρωση των σπουδών του στα οικονομικά το 1995, και του διδακτορικού του στο Marketing το 1999, ανέλαβε τα νηπία της οικογενειακής επιχείρησης, η οποία είχε ως αντικείμενο την εμπορία χημικών προϊόντων και την παρασκευή λευκαντικών υποχλωριωδών αλάτων. Κατέχει τη θέση του Προέδρου στην ALAPIS.

Πέτρος Κυριακίδης – Αντιπρόεδρος και Διευθύνων Σύμβουλος

Γεννήθηκε το 1940 στην Λευκωσία της Κύπρου. Είναι απόφοιτος της Νομικής Σχολής του Πανεπιστημίου Αθηνών και πτυχιούχος Οικονομικών από το Ι.Τ.Ε.Σ. Αθηνών. Διαθέτει σημαντική προϋπηρεσία ως ανώτερο στέλεχος προώθησης πωλήσεων και παραγωγής σε πολυεθνικές εταιρίες. Σήμερα είναι Αντιπρόεδρος και Διευθύνων Σύμβουλος της ALAPIS.

Περικλής Λιβάς – Εκτελεστικό μέλος

Γεννήθηκε το 1966 στην Αθήνα. Είναι απόφοιτος του Queen Mary College (University of London) σε Μαθηματικά, Στατιστική και Οικονομικά. Ασχολείται με εμπορικές επιχειρήσεις από το 1991. Είναι επικεφαλής των Διεθνών Δραστηριοτήτων της ALAPIS.

Παναγιώτης Δαμηλάκος – Ανεξάρτητο μη εκτελεστικό μέλος

Γεννήθηκε το 1936 στο Γύθειο Λακωνίας. Είναι κάτοχος πτυχίου του Οικονομικού Πανεπιστημίου Πειραιά – Τμήμα Οργάνωσης και Διοίκησης Επιχειρήσεων. Διετέλεσε μέλος του Σώματος Ορκωτών Λογιστών από το έτος 1964 έως την ελευθεροποίηση του ελεγκτικού επαγγέλματος την 30/4/1993. Από την ημερομηνία αυτή ίδρυσε μαζί με άλλους Ορκωτούς Ελεγκτές Λογιστές την BKR Πρότυπος Ελεγκτική Α.Ε. της οποίας διετέλεσε Πρόεδρος του Διοικητικού Συμβουλίου μέχρι την συνταξιοδότησή του την 1/5/2006. Κατά την επαγγελματική του σταδιοδρομία διετέλεσε ιδρυτικό μέλος του Οικονομικού Επιμελητηρίου Ελλάδος, μέλος της Κεντρικής Διοικήσεως αυτού καθώς και Πρόεδρος του Πειθαρχικού Συμβουλίου αυτού. Σήμερα εξακολουθεί να είναι εκλεγμένο μέλος της ΣΤΑ (Σύνοδος Των Αντιπροσώπων). Επίσης διετέλεσε Αντιπρόεδρος του Εποπτικού Συμβουλίου του Σώματος Ορκωτών Ελεγκτών Λογιστών καθώς και Πρόεδρος του Συλλόγου Ορκωτών Λογιστών. Σήμερα είναι μέλος του Διοικητικού Συμβουλίου της ALAPIS.

Γραμματική Αρβανίτη – Ανεξάρτητο μη εκτελεστικό μέλος

Γεννήθηκε στον Πειραιά το 1956 και εργάστηκε σε διάφορες διοικητικές θέσεις στην εταιρία ΝΕΟΧΗΜΙΚΗ Λ.Β. ΛΑΥΡΕΝΤΙΑΔΗΣ ΑΒΕΕ από το 1982 έως το 2006. Διαθέτει σημαντική εμπειρία σε διοικητικά και ελεγκτικά θέματα εταιριών. Σήμερα κατέχει τη θέση του ανεξάρτητου μη εκτελεστικού μέλους στα Διοικητικά Συμβούλια της ALAPIS και της ΝΕΟΧΗΜΙΚΗ Λ.Β. ΛΑΥΡΕΝΤΙΑΔΗΣ ΑΒΕΕ.

Ιωάννης Παπαβασιλείου – Οικονομικός Διευθυντής

Γεννήθηκε στην Πάτρα το 1976. Κατέχει πτυχίο Οικονομικών από το Πανεπιστήμιο Πάτρας και παρακολουθεί MBA. Έχει εξειδίκευση στη χρηματοοικονομική ανάλυση τη διαχείριση, τις συγχωνεύσεις και τις εξαγορές και διαθέτει εκτενή εμπειρία στη διοίκηση επιχειρήσεων.

Θεόδωρος Λεβέντος – Διευθυντής Κτηνιατρικών

Τεχνολόγος Ζωικής Παραγωγής με μεταπτυχιακές Σπουδές στην Αγροτική Οικονομία, απόφοιτος του Mississippi State University. Εργαζόταν για 12 χρόνια στη Roche ως Δντ/ής Βιταμινών και Προσθετικών Ζωοτροφών. Στη συνέχεια εργάστηκε στον Έλληνα αντιπρόσωπο της BASF για περισσότερα από 5 χρόνια. Σήμερα είναι Διευθυντής Κτηνιατρικών της ALAPIS.

Γεώργιος Κυριακίδης – Διευθυντής Τομέα Βιολογικών Προϊόντων

Γεννήθηκε το 1966. Πρόεδρος Δ.Σ. και Διευθύνων Σύμβουλος της εταιρίας ΕΒΙΚ ΑΕ από το 2005 έως και το 2007. Είναι πτυχιούχος του τμήματος Φιλοσοφικής του Πανεπιστημίου Αθηνών και έχει πολυετή ενασχόληση στον τομέα των βιολογικών προϊόντων. Σήμερα κατέχει τη θέση του Διευθυντή Τομέα Βιολογικών Προϊόντων της ALAPIS.

3 ΕΓΓΡΑΦΟ ΑΝΑΦΟΡΑΣ

Αλέξανδρος Γριζιώτης – Διευθυντής Πωλήσεων και Μάρκετινγκ Ιατροτεχνολογικού Εξοπλισμού

Γεννήθηκε το 1955 στη Νέα Σμύρνη, Αττικής. Είναι κάτοχος πτυχίου Ηλεκτρολόγου Μηχανικού από το Πανεπιστήμιο του Sheffield Αγγλίας. Έχει εργαστεί ως Διευθυντής πωλήσεων σε πολλές εταιρίες και διαθέτει εκτενή εμπειρία στις πωλήσεις και την προώθηση προϊόντων στον τομέα των ιατρικών μηχανημάτων. Σήμερα εργάζεται ως Διευθυντής Πωλήσεων και Μάρκετινγκ Ιατροτεχνολογικού Εξοπλισμού της ALAPIS.

Όλγα Κατούδη Λάρδα – Διευθύντρια Τμήματος Ανάπτυξης Νέων Εργασιών Ιατροτεχνολογικού Εξοπλισμού

Γεννήθηκε στην Αθήνα το 1953. Είναι κάτοχος πτυχίου MS στη Διοίκηση Εργαστηρίων Υγείας του Πανεπιστημίου Bridgerport Connecticut και ειδικότητας στην Μεταγγισιοθεραπεία του Πανεπιστημίου του Connecticut. Διαθέτει μεγάλη εμπειρία στο χώρο της Υγείας. Από το 1978 έως το 1990 εργάστηκε ως υπεύθυνη εργαστηρίων (αιμοδοσία) σε Νοσοκομεία της Αμερικής. Σήμερα είναι Διευθύντρια Τμήματος Ανάπτυξης Νέων Εργασιών Ιατροτεχνολογικού Εξοπλισμού της ALAPIS.

Σάββας Θαλασσέλης – Διευθυντής Τομέα Ανθρώπινης Υγείας Ελλάδος

Γεννήθηκε το 1965. Είναι πτυχιούχος Μαθηματικών από το Πανεπιστήμιο της Αθήνα, διαθέτει ερευνητική εμπειρία από το Εθνικό Κέντρο Ερευνών (ΔΗΜΟΚΡΙΤΟΣ) και πτυχίο Διοίκησης Επιχειρήσεων (MBA) από το Πανεπιστήμιο Nottingham Trent. Διαθέτει εμπειρία πάνω από 20 χρόνια σε εταιρίες Πληροφορικής, Εμπορίου, Καλλυντικών και Φαρμακευτικών Προϊόντων. Κατείχε θέσεις διοικητικής ευθύνης σε λειτουργικές μονάδες όπως Logistics, Πληροφορικής (IT), Πωλήσεις, Marketing. Σήμερα κατέχει τη θέση του Διευθυντή Τομέα Ανθρώπινης Υγείας της ALAPIS.

Ιωάννης Βασιλάκης – Διευθυντής Πωλήσεων και Marketing στον Τομέα των Απορρυπαντικών και Καλλυντικών

Γεννήθηκε στην Αθήνα το 1945. Κατέχει πτυχίο Αρχιτεκτονικής και έχει εκτενή εμπειρία στον τομέα των απορρυπαντικών. Σήμερα κατέχει τη θέση του Διευθυντή Πωλήσεων και Μάρκετινγκ στον Τομέα Απορρυπαντικών και Καλλυντικών της ALAPIS.

Χαράλαμπος Ζάντζας – Διευθυντής Λογιστηρίου

Γεννήθηκε το 1948 στη Βοιωτία. Κατέχει πτυχίο Οικονομικών από το Πανεπιστήμιο Πειραιώς και διαθέτει πολυετή ολοκληρωμένη εμπειρία στη λειτουργία σύγχρονων λογιστηρίων μεγάλων οικονομικών μονάδων. Διαθέτει σημαντική προϋπηρεσία σε μεγάλες πολυεθνικές.

Ουρανία Μήτσιου – Εσωτερικός Ελεγκτής

Γεννήθηκε στη Λάρισα το 1965. Κατέχει τη θέση του Εσωτερικού Ελεγκτή της Εκδότριας με σπουδές στο Τμήμα Οικονομικών του Οικονομικού Πανεπιστημίου Αθηνών (Α.Σ.Ο.Ε.Ε). Έχει σημαντική εμπειρία στη μηχανογράφηση τραπεζικών συστημάτων καθώς και στον Εσωτερικό Έλεγχο μεγάλων επιχειρήσεων.

3.20.1 Δηλώσεις των Μελών του Διοικητικού Συμβουλίου, των Μελών των Διοικητικών, Διαχειριστικών και Εποπτικών Οργάνων καθώς και των Ανωτέρων Διευθυντικών Στελεχών

1. Εκτός από τις δραστηριότητες τους που συνδέονται με την ιδιότητά τους και τη θέση τους στην Εκδότρια και όσων συνδέονται με την ιδιότητα του εταίρου και με συμμετοχές σε διοικητικά, διαχειριστικά και εποπτικά όργανα και αναφέρονται στο σημείο 3 της παρούσας ενότητας, δεν ασκούν άλλες επαγγελματικές δραστηριότητες με τις ακόλουθες εξαιρέσεις:
 - Ο κ. Παναγιώτης Δαμηλάκος (μέλος του Δ.Σ. της Εκδότριας) ασκεί το επάγγελμα του οικονομολόγου και του συμβούλου επιχειρήσεων
 - Ο κ. Περικλής Λιβάς (μέλος του Δ.Σ. της Εκδότριας) κατέχει ατομική επιχείρηση με την επωνυμία «ΠΕΡΙΚΛΗΣ ΛΙΒΑΣ»
 - Ο κ. Ιωάννης Παπαβασιλείου (Οικονομικός Διευθυντής της Εκδότριας) ασκεί το επάγγελμα του οικονομολόγου και συμβούλου εταιριών και είναι σήμερα Οικονομικός Διευθυντής της εταιρίας ΝΕΟΧΗΜΙΚΗ Λ.Β. ΛΑΥΡΕΝΤΙΑΔΗΣ ΑΒΕΕ
 - Ο κ. Χαράλαμπος Ζάντζας (Διευθυντής Λογιστηρίου της Εκδότριας) είναι Δ/ντης Λογιστηρίου των εταιριών των Ομίλων ΝΕΟΧΗΜΙΚΗΣ Λ.Β. ΛΑΥΡΕΝΤΙΑΔΗΣ ΑΒΕΕ
2. Δεν διατηρούν οποιουσδήποτε οικογενειακού δεσμούς με μέλη των διοικητικών, διαχειριστικών ή εποπτικών οργάνων της Εκδότριας ή διευθυντικά στελέχη της.
 - Ο κ. Γιώργος Κυριακίδης (Διευθυντής του Τομέα Βιολογικών Προϊόντων της Εκδότριας) διατηρεί οικογενειακό δεσμό (είναι υιός) με τον Αντιπρόεδρο και Διευθύνοντα Σύμβουλο της Εκδότριας, κ. Πέτρο Κυριακίδη.
3. Δεν διατελούν σήμερα μέλη διοικητικών, διαχειριστικών και εποπτικών οργάνων ούτε είναι εταίροι σε άλλη εταιρία ή νομικό πρόσωπο, με τις ακόλουθες εξαιρέσεις:
 - Ο κ. Λαυρέντιος Λαυρεντιάδης (Πρόεδρος του Δ.Σ. της Εκδότριας) είναι σήμερα Πρόεδρος και Διευθύνων Σύμβουλος στο Δ.Σ. των ακόλουθων εταιριών: ΝΕΟΧΗΜΙΚΗ Λ.Β. ΛΑΥΡΕΝΤΙΑΔΗΣ ΑΒΕΕ, ΛΑΜΔΑ ΛΑΜΔΑ S.A., ΝΕΟΧΗΜΙΚΗ ΙΝΤΕΡΝΑΣΙΟΝΑΛ Α.Ε., ΜΟΝΩΚΕΜ Α.Ε.
 - Ο κ. Πέτρος Κυριακίδης (Αντιπρόεδρος του Δ.Σ. και Διευθύνων Σύμβουλος της Εκδότριας) είναι σήμερα Πρόεδρος και Διευθύνων Σύμβουλος στο Δ.Σ. των ακόλουθων εταιριών: PROVET Α.Ε., ΚΤΗΝΙΑΤΡΙΚΗ – ΠΡΟΜΗΘΕΥΤΙΚΗ Α.Ε., VETERIN INTERNATIONAL ΦΑΡΜΑΚΕΥΤΙΚΑ ΑΒΕΕ, ΠΡΟΪΟΝΤΑ ΕΒΙΚ Α.Ε., ΛΥΔ Α.Ε., ΓΛΥΚΕΙΑ ΓΕΥΣΗ Α.Ε., ΘΕΡΑΠΕΥΤΙΚΗ Α.Ε., ELSPEDIPHARM S.A., ΓΛΥΚΕΙΑ ΥΓΕΙΑ Α.Ε., R+N ΦΑΡΜΑΚΕΥΤΙΚΑ ΑΒΕΕ, ΕΒΙΚ Α.Ε.
 - Ο κ. Παναγιώτης Δαμηλάκος (μέλος του Δ.Σ. της Εκδότριας) είναι σήμερα μέλος Δ.Σ. των ακόλουθων εταιριών: PROVET Α.Ε., ΚΤΗΝΙΑΤΡΙΚΗ ΠΡΟΜΗΘΕΥΤΙΚΗ Α.Ε., VETERIN INTERNATIONAL ΦΑΡΜΑΚΕΥΤΙΚΑ ΑΒΕΕ, ΠΡΟΪΟΝΤΑ ΕΒΙΚ Α.Ε., ΛΥΔ Α.Ε., ΓΛΥΚΕΙΑ ΓΕΥΣΗ Α.Ε., ΘΕΡΑΠΕΥΤΙΚΗ Α.Ε., ELSPEDIPHARM S.A., ΓΛΥΚΕΙΑ ΥΓΕΙΑ Α.Ε., R+N ΦΑΡΜΑΚΕΥΤΙΚΑ ΑΒΕΕ, ΕΒΙΚ Α.Ε.
 - Η κα Γραμματική Αρβανίτη (μέλος του Δ.Σ. της Εκδότριας) είναι σήμερα Πρόεδρος και Διευθύνουσα Σύμβουλος στο Δ.Σ. των ακόλουθων εταιριών: ΛΑΜΔΑ ΔΙΑΦΗΜΙΣΤΙΚΗ Α.Ε., LAND STATUS S.A., LAVCHEMICALS Α.Ε., ΜΠΛΟΥ ΝΤΙΒΕΛΟΠΜΕΝΤ Α.Κ.Ε., ΤΡΙΑ ΛΑΜΔΑ ΤΟΥΡΙΣΤΙΚΗ Α.Ε., L.L. INNOVATIONS S.A., LION SECURITY Α.Ε., καθώς και μέλος Δ.Σ. των ακόλουθων εταιριών: ΝΕΟΧΗΜΙΚΗ Λ.Β. ΛΑΥΡΕΝΤΙΑΔΗΣ ΑΒΕΕ, ΛΑΜΔΑ ΛΑΜΔΑ S.A., ΝΕΟΧΗΜΙΚΗ ΙΝΤΕΡΝΑΣΙΟΝΑΛ Α.Ε., ΝΟΒΙΟΝ Α.Ε., ΜΟΝΩΚΕΜ Α.Ε., ΓΕΩΦΑΡΜΑ Α.Ε., PROVET Α.Ε., ΚΤΗΝΙΑΤΡΙΚΗ ΠΡΟΜΗΘΕΥΤΙΚΗ Α.Ε., VETERIN INTERNATIONAL ΦΑΡΜΑΚΕΥΤΙΚΑ ΑΒΕΕ, ΠΡΟΪΟΝΤΑ ΕΒΙΚ Α.Ε., ΛΥΔ Α.Ε., ΓΛΥΚΕΙΑ ΓΕΥΣΗ Α.Ε., ΘΕΡΑΠΕΥΤΙΚΗ Α.Ε., ELSPEDIPHARM S.A., ΓΛΥΚΕΙΑ ΥΓΕΙΑ Α.Ε., R+N ΦΑΡΜΑΚΕΥΤΙΚΑ ΑΒΕΕ, ΕΒΙΚ Α.Ε., και ΕΠΙΧΕΙΡΗΣΕΙΣ ΕΜΠΟΡΙΑΣ ΙΑΤΡΙΚΩΝ ΜΗΧΑΝΗΜΑΤΩΝ ΚΑΙ ΥΓΕΙΟΝΟΜΙΚΩΝ ΥΛΙΚΩΝ ΟΜΙΚΡΟΝ ΜΕΝΤΙΚΑΛ ΑΝΩΝΥΜΗ ΕΤΑΙΡΕΙΑ.

3 ΕΓΓΡΑΦΟ ΑΝΑΦΟΡΑΣ

- Ο κ. Περικλής Λίβας (μέλος του Δ.Σ. της Εκδότριας) είναι σήμερα διαχειριστής των ακόλουθων εταιριών: ΠΙΣΤΟΠΟΙΗΜΕΝΑ ΒΙΟΛΟΓΙΚΑ ΠΡΟΪΟΝΤΑ ΜΟΝΟΠΡΟΣΩΠΗ ΕΠΕ, ΑΦΟΙ ΠΕΡ. ΛΙΒΑ ΟΕ, VETERIN IMPREX SRL, VETERIN BULGARIA 97 EOOD. Επίσης διατελεί σήμερα μέλος Δ.Σ. των ακόλουθων εταιριών: PROVET A.E., ΚΤΗΝΙΑΤΡΙΚΗ ΠΡΟΜΗΘΕΥΤΙΚΗ Α.Ε., VETERIN INTERNATIONAL ΦΑΡΜΑΚΕΥΤΙΚΑ ΑΒΕΕ, ΠΡΟΪΟΝΤΑ ΕΒΙΚ ΑΕ, ΛΥΔ ΑΕ, ΓΛΥΚΕΙΑ ΓΕΥΣΗ Α.Ε.,ΘΕΡΑΠΕΥΤΙΚΗ Α.Ε., EL SPEDIPHARM S.A., ΓΛΥΚΕΙΑ ΥΓΕΙΑ Α.Ε., R+N ΦΑΡΜΑΚΕΥΤΙΚΑ ΑΒΕΕ, ΕΒΙΚ ΑΕ και ΕΠΙΧΕΙΡΗΣΕΙΣ ΕΜΠΟΡΙΑΣ ΙΑΤΡΙΚΩΝ ΜΗΧΑΝΗΜΑΤΩΝ ΚΑΙ ΥΓΕΙΟΝΟΜΙΚΩΝ ΥΛΙΚΩΝ ΟΜΙΚΡΟΝ ΜΕΝΤΙΚΑΛ ΑΝΩΝΥΜΗ ΕΤΑΙΡΕΙΑ.
4. Δεν υπήρξαν μέλη διοικητικών, διαχειριστικών και εποπτικών οργάνων ή εταίροι, σε οποιαδήποτε στιγμή των πέντε τελευταίων ετών, με τις ακόλουθες εξαιρέσεις:
- Ο κ. Λαυρέντιος Λαυρεντιάδης (Πρόεδρος του Δ.Σ. της Εκδότριας) διετέλεσε κατά τα τελευταία πέντε έτη Πρόεδρος και Διευθύνων Σύμβουλος των ακόλουθων εταιριών: OBERLAND S.A. ΛΑΜΔΑ ΔΙΑΦΗΜΙΣΤΙΚΗ Α.Ε., LAND STATUS S.A., LAVCHEMICALS A.E., ΜΠΛΟΥ ΝΤΙΒΕΛΟΠΜΕΝΤ Α.Κ.Ε., ΤΡΙΑ ΛΑΜΔΑ ΤΟΥΡΙΣΤΙΚΗ Α.Ε., LION SECURITY A.E., ELPHARMA ΑΕΒΕ, LAMDA DETERGENT S.A., LAMDA POLYMERS INTERNATIONAL S.A., LAMDA PACK S.A., LAMDA FERTILIZERS S.A., PETROSOL S.A., ATLANTIC POLYMERS & CHEMICAL S.A., PETRONET S.A., LAMDA COSMETICS S.A., CHEMICAL SOLUTIONS S.A., CHEMICAL INNOVATIONS S.A., AGRO INNOVATION S.A., PLANTERA S.A. καθώς και μέλος Δ.Σ. της ΩΜΕΓΑ ΤΡΑΠΕΖΑ Α.Ε.
 - Ο κ. Πέτρος Κυριακίδης (Αντιπρόεδρος του Δ.Σ.και Διευθύνων Σύμβουλος της Εκδότριας) διετέλεσε κατά τα τελευταία πέντε έτη Πρόεδρος και Διευθύνων Σύμβουλος των ακόλουθων εταιριών: ΕΒΙΚ ΑΕ, OBERLAND SA, HANSA LAB SA, ΦΙΛΙΚΗ ΠΙΣΤΟΠΟΙΗΣΗ ΑΕ, ΕΝΔΕΛΕΧΕΙΑ ΑΕ, ΙΠΠΟΚΡΑΤΙΚΕΣ ΚΑΛΛΙΕΡΓΕΙΕΣ ΑΕ, ALWAYS HERE SA, ΛΑΜΔΑ ΔΙΑΦΗΜΙΣΤΙΚΗ ΑΕ, LAND STATUS SA, LAVCHEMICALS ΑΕ, LION SECURITY ΑΕ, ΜΠΛΟΥ ΝΤΙΒΕΛΟΠΜΕΝΤ ΑΚΕ (BLUE DEVELOPMENT SA), ΤΡΙΑ ΛΑΜΔΑ ΤΟΥΡΙΣΤΙΚΗ ΑΕ (3 LAMDA TOURS S.A), L.L. INNOVATIONS SA, CONKRET SA, ANIMALS AS FLOWERS ΑΕ, ΚΙΡΕΚΟ SA, K.S. PACKING SA, PERMCO SA, RIGHT PACK SA, TRAEGER SA, POSITIVE PK SA, ΑΜΩ ΑΕ, SALSZSTRAND SA, ALWAYS FINE SA, CONPEK SA, HATCH SA, ERGOTECHNIC SA, ELPHARMA ΑΕΒΕ, MECHANIC SA, CYCLUS SA, ΘΗΤΑΗΙ SA, GLOBAL PETROCHEMICAL SA, NOVION ΑΕ και Αντιπρόεδρος της εταιρίας KYRIAKIDES STUDIES SA.
 - Ο κ. Παναγιώτης Δαμηλάκος (μέλος του Δ.Σ. της Εκδότριας) διετέλεσε κατά τα τελευταία πέντε έτη Πρόεδρος και Διευθύνων Σύμβουλος των ακόλουθων εταιριών: K.S. PACKING SA, RIGHT PACK SA, POSITIVE P.K. SA, ΑΜΩ ΑΕ, ALWAYS FINE SA, HATCH SA, FUTURECHEM SA. και Πρόεδρος του Δ.Σ. των εταιριών BKR ΠΡΟΤΥΠΟΣ ΕΛΕΓΚΤΙΚΗ ΑΕ και BKR ΠΡΟΤΥΠΟΣ ΣΥΜΒΟΥΛΕΥΤΙΚΗ ΑΕ.
 - Η κα Γραμματική Αρβανίτη (μέλος του Δ.Σ. της Εκδότριας) διετέλεσε κατά τελευταία πέντε έτη Πρόεδρος και Διευθύνουσα Σύμβουλος στο Δ.Σ. των ακόλουθων εταιριών: OBERLAND S.A. και EL SPEDIPHARM S.A. μέλος Δ.Σ. στις εταιρίες LAMDA POLYMERS INTERNATIONAL S.A., LAMDA PACK S.A., LAMDA FERTILIZERS S.A., CHEMICAL SOLUTIONS S.A. PETROSOL S.A., ATLANTIC POLYMERS & CHEMICALS S.A. PETRONET S.A., LAMDA COSMETICS S.A., PLANTERA S.A., CHEMICAL INNOVATIONS S.A. AGRO INNOVATION S.A. Επιπρόσθετα, κατά τη διάρκεια των πέντε τελευταίων ετών ήταν Εσωτερικός Ελεγκτής της εταιρίας ΝΕΟΧΗΜΙΚΗ Α.Β. ΛΑΥΡΕΝΤΙΑΔΗΣ ΑΒΕΕ.
 - Ο κ. Περικλής Λίβας (μέλος του Δ.Σ. της Εκδότριας) διετέλεσε κατά τελευταία πέντε έτη μέλος στο Δ.Σ. της εταιρίας ΓΛΥΚΕΙΑ ΓΕΥΣΗ ΑΕ.
 - Ο κ. Γιώργος Κυριακίδης (Διευθυντής του Τομέα Βιολογικών Προϊόντων) διετέλεσε κατά την τελευταία πενταετία Πρόεδρος και Διευθύνων Σύμβουλος της ΕΒΙΚ ΑΕ
 - Ο κ. Θεόδωρος Λεβέντος (Διευθυντής Κτηνιατρικών της Εκδότριας) διετέλεσε κατά τη διάρκεια του τελευταίου χρόνου εκτελεστικό μέλος του Διοικητικού Συμβουλίου της Εκδότριας
 - Ο κ. Αλέξανδρος Γριζιώτης (Διευθυντής Πωλήσεων και Μάρκετινγκ Ιατροτεχνολογικού Εξοπλισμού) διετέλεσε κατά τη διάρκεια των πέντε τελευταίων ετών Αντιπρόεδρος και Δ/νων Σύμβουλος της εταιρίας Boston Scientific Hellas

- Η κ. Όλγα Κατούδη Λάρδα (Διευθύντρια Τμήματος Ανάπτυξης Νέων Εργασιών Ιατροτεχνολογικού Εξοπλισμού) διετέλεσε κατά τη διάρκεια των πέντε τελευταίων ετών, μέλος Διοικητικού Συμβουλίου της εταιρίας ΟΜΙΚΡΟΝ ΜΕΝΤΙΚΑΛ ΑΕ
 - Η κ. Ουρανία Μήτσιου (Εσωτερική Ελέγκτρια της Εκδότριας) υπήρξε μέλος εποπτικού οργάνου και συγκεκριμένα Εσωτερική Ελέγκτρια, σε οποιαδήποτε στιγμή των πέντε τελευταίων ετών στις ακόλουθες εταιρίες: ΕΒΙΚ ΑΕ, ΝΕΟΧΗΜΙΚΗ Λ.Β. ΛΑΥΡΕΝΤΙΑΔΗΣ ΑΒΕΕ.
 - Ο κ. Σάββας Θαλασσέλης (Διευθυντής Τομέα Ανθρώπινης Υγείας Ελλάδος της Εκδότριας) διετέλεσε κατά τα τελευταία πέντε έτη μέλος στο Διοικητικό Συμβούλιο της REMEK PHARMACEUTICAL SA.
5. Δεν έχει υπάρξει οποιαδήποτε καταδικαστική απόφαση ποινικού δικαστηρίου εναντίον τους για τέλεση δόλιας πράξης κατά τα τελευταία πέντε έτη.
6. Δεν συμμετείχαν σε οποιαδήποτε διαδικασία πτώχευσης, αναγκαστικής διαχείρισης ή εκκαθάρισης κατά τη διάρκεια των πέντε τουλάχιστον τελευταίων ετών.
7. Δεν έχουν γίνει αποδέκτες οποιασδήποτε δημόσιας επίσημης κριτικής ή/και κύρωσης εκ μέρους των καταστατικών ή ρυθμιστικών αρχών (συμπεριλαμβανομένων τυχόν επαγγελματικών οργανώσεων στις οποίες μετέχουν) ούτε και έχουν παρεμποδιστεί από δικαστήριο να ενεργούν με την ιδιότητα του μέλους διοικητικού, διαχειριστικού ή εποπτικού οργάνου ενός εκδότη ή να παρέμβουν στην διαχείριση ή στο χειρισμό των υποθέσεων ενός εκδότη κατά τη διάρκεια των πέντε τουλάχιστον τελευταίων ετών.
8. Οι υποχρεώσεις που απορρέουν από το αξίωμά τους δεν δημιουργούν στο πρόσωπό τους οποιαδήποτε σύγκρουση με ιδιωτικά τους συμφέροντα ή άλλες υποχρεώσεις τους.
9. Η τοποθέτηση στο αξίωμά τους δεν είναι αποτέλεσμα οποιασδήποτε ρύθμισης ή συμφωνίας μετόχων της Εκδότριας ή συμφωνίας μεταξύ της Εκδότριας και πελατών της, προμηθευτών της ή άλλων προσώπων.
10. Πλην των περιορισμών που προκύπτουν από την κείμενη νομοθεσία, δεν υφίσταται στο πρόσωπό τους οποιοσδήποτε συμβατικός περιορισμός ο οποίος αφορά τη διάθεση, εντός ορισμένης χρονικής περιόδου, των κινητών αξιών της Εκδότριας που κατέχουν.
11. Κατά το τελευταίο έτος δεν απέκτησαν ούτε κατέχουν σήμερα μετοχές (ή δικαιώματα προαίρεσης επί μετοχών) της Εκδότριας, με εξαίρεση:
- Ο κ. Λαυρέντιος Λαυρεντιάδης (Πρόεδρος του Δ.Σ. της Εκδότριας), κατείχε στις 25.06.2007, το 40,59% του μετοχικού κεφαλαίου της, ήτοι 66.332.170 μετοχές της Εκδότριας
 - Ο κ. Πέτρος Κυριακίδης (Αντιπρόεδρος και Δ/νων Σύμβουλος της Εκδότριας) κατείχε στις 18.06.2007, 2.263.905 μετοχές της Εκδότριας
 - Ο κ. Περικλή Λίβας (Μέλος του Δ.Σ. της Εκδότριας) κατείχε στις 18.06.2007, 4.009 μετοχές
 - Ο κ. Γιώργος Κυριακίδης (Διευθυντής του Τομέα Βιολογικών Προϊόντων) κατείχε στις 18.06.2007, 15.104 μετοχές της Εκδότριας
 - Ο κ. Σάββας Θαλασσέλης (Διευθυντής Τομέα Ανθρώπινης Υγείας Ελλάδος της Εκδότριας) στις 19.06.2007 δεν κατείχε μετοχές της Εκδότριας. Κατά τη διάρκεια του τελευταίου έτους, κατείχε 13.079 μετοχές της Εκδότριας.
 - Η κ. Ουρανία Μήτσιου (Εσωτερική Ελέγκτρια της Εκδότριας), κατείχε στις 18.06.2007, 350 μετοχές της Εκδότριας.
 - Ο κ. Παναγιώτης Δαμνλάκος (μέλος του Δ.Σ. της Εκδότριας), κατείχε στις 18.06.2007, 44.737 μετοχές της Εκδότριας.
 - Ο κ. Χαράλαμπος Ζάντζας (Διευθυντής Λογιστηρίου της Εκδότριας), κατείχε στις 18.06.2007, 573 μετοχές της Εκδότριας.

3 ΕΓΓΡΑΦΟ ΑΝΑΦΟΡΑΣ

3.20.2 Αμοιβές και Οφέλη

Οι συνολικές αμοιβές των μελών του Δ.Σ., των Ανώτερων Διευθυντικών Στελεχών και της Εσωτερικής Ελέγκτριας της ALAPIS, από το σύνολο των εταιριών του Ομίλου ALAPIS για τη χρήση 2006, στις οποίες συμπεριλαμβάνονται μισθοί και λοιπές βραχυχρόνιες παροχές παρατίθενται στον πίνακα που ακολουθεί.

Όνομα	Ιδιότητα	Συνολικές καθαρές ετήσιες αποδοχές χρήσεως 2006 (ποσά σε €)	Καθαρές αμοιβές Δ.Σ. χρήσεως 2006 (ποσά σε €)	Ασφαλιστικές Εισφορές για ιδιωτική ασφάλιση (συνταξιοδοτικό και υγείας) έτους 2006 (ποσά σε €)	Προβλέψεις για αποζημίωση προσωπικού 31.12.2006 (ποσά σε €)
Λαυρέντης Λαυρεντιάδης	Πρόεδρος	6.645,43	72.000	-	-
Πέτρος Κυριακίδης	Αντιπρόεδρος και Διευθύνων Σύμβουλος	6.661	24.000	-	-
Περικλής Λιβάς	Μέλος	-	6.000	-	-
Παναγιώτης Δαμηλάκος	Μέλος	-	6.000	-	-
Γραμματική Αρβανίτη	Μέλος	-	-	-	-
Ιωάννης Παπαβασιλείου	Οικονομικός Διευθυντής	50.054,71	-	-	3.000
Θεόδωρος Λεβέντος ⁽¹⁾	Διευθυντής Κτηνιατρικών	66.412	6.000	283	2.800
Γεώργιος Κυριακίδης	Διευθυντής Τομέα Βιολογικών Προϊόντων	26.054,53	72.000	-	2.548
Αλέξανδρος Γριζιώτης	Διευθυντής Πωλήσεων και Μάρκετινγκ Ιατροτεχνολογικού Εξοπλισμού	100.314,13	-	-	7.000
Όλγα Κατούδη Λάρδα	Διευθύντρια Τμήματος Ανάπτυξης Νέων Εργασιών Ιατροτεχνολογικού Εξοπλισμού	108.189,58	-	-	45.500
Σάββας Θαλασσέλης	Διευθυντής Τομέα Ανθρώπινης Υγείας Ελλάδος	54.107,65	-	-	17.150
Ιωάννης Βασιλάκης	Διευθυντής Πωλήσεων στα Απορρυπαντικά – Καλλυντικά	54.555,98	-	-	8.400
Χαράλαμπος Ζάντζας	Διευθυντής Λογιστηρίου	52.767	-	247	3.000
Ουρανία Μήτσιου	Εσωτερική Ελέγκτρια	27.608,72	-	-	2.842
Χαρίκλεια Αποστολοπούλου ⁽²⁾	Μέλος	6.292,13	6.000	-	-
Ευάγγελος Καλπίας ⁽³⁾	Μέλος	390.085,02	-	252,52	1.250.000
Κωνσταντίνος Γραφιαδέλλης ⁽⁴⁾	Μέλος	-	-	-	-

(1) Διετέλεσε μέλος Δ.Σ. της Εκδότριας από 12.01.2006 – 11.05.2007

(2) Διετέλεσε μέλος Δ.Σ. της Εκδότριας από 17.01.2007 – 11.05.2007

(3) Διετέλεσε μέλος Δ.Σ. της Εκδότριας από 28.05.2005 – 17.01.2007

(4) Διετέλεσε μέλος Δ.Σ. της Εκδότριας από 09.01.2006 – 31.08.2006

Αντίστοιχα, οι συνολικές αμοιβές των μελών του Δ.Σ., των Ανώτερων Διευθυντικών Στελεχών και της Εσωτερικής Ελέγκτριας της ALAPIS, από το σύνολο των εταιριών του Ομίλου ALAPIS για την περίοδο 01.01.-31.03.2007, στις οποίες συμπεριλαμβάνονται μισθοί και λοιπές βραχυχρόνιες παροχές παρατίθενται στον πίνακα που ακολουθεί.

Όνομα	Ιδιότητα	Συνολικές καθαρές αποδοχές για την περίοδο 01.01.-31.03.2007 (ποσά σε €)	Καθαρές αμοιβές Δ.Σ. χρήσεως για την περίοδο 01.01.-31.03.2007 (ποσά σε €)	Ασφαλιστικές Εισφορές για ιδιωτική ασφάλιση (συνταξιοδοτικό και υγείας) για την περίοδο 01.01.-31.03.2007 (ποσά σε €)	Προβλέψεις για αποζημίωση προσωπικού 31.03.2007
Λαυρέντης Λαυρεντιάδης	Πρόεδρος	28.183,86	18.000,00	-	7.000,00
Πέτρος Κυριακίδης	Αντιπρόεδρος και Διευθύνων Σύμβουλος	27.996,40	18.000,00	38,60	7.000,00
Περικλής Λιβάς	Μέλος	-	3.000,00	-	-
Παναγιώτης Δαμπλάκος	Μέλος	-	3.000,00	-	-
Γραμματική Αρβανίτη	Μέλος	15.636,29	-	38,60	3.000,00
Ιωάννης Παπαβασιλείου	Οικονομικός Διευθυντής	36.806,92	-	-	15.000,00
Θεόδωρος Λεβέντος ⁽¹⁾	Διευθυντής Κτηνιατρικών	15.938,22	3.000,00	47,53	5.880,00
Γεώργιος Κυριακίδης	Διευθυντής Τομέα Βιολογικών Προϊόντων	6.226,06	18.000,00	-	2.800,00
Αλέξανδρος Γριζιώτης	Διευθυντής Πωλήσεων και Μάρκετινγκ Ιατροτεχνολογικού Εξοπλισμού	21.555,76	-	-	7.000
Όλγα Κατούδη Λάρδα	Διευθύντρια Τμήματος Ανάπτυξης Νέων Εργασιών Ιατροτεχνολογικού Εξοπλισμού	22.690,43	-	-	45.500
Σάββας Θαλασσέλης	Διευθυντής Τομέα Ανθρώπινης Υγείας Ελλάδος	11.752,41	-	-	19.600,00
Ιωάννης Βασιλάκης	Διευθυντής Πωλήσεων και Marketing στον Τομέα Απορρυπαντικών- και Καλλυντικών	12.306,06	-	-	8.820,00
Χαράλαμπος Ζάντζας	Διευθυντής Λογιστηρίου	16.370,64	-	38,60	6.300,00
Ουρανία Μήτσιου	Εσωτερική Ελέγκτρια	6.329,70	-	-	2.984,10
Χαρίκλεια Αποστολοπούλου ⁽²⁾	Μέλος	-	3.000,00	-	-
Ευάγγελος Καλπίας ⁽³⁾	Μέλος	1.050.048,39	-	-	-
Κωνσταντίνος Γραφιαδέλλης ⁽⁴⁾	Μέλος	-	-	-	-

(1) Διετέλεσε μέλος Δ.Σ. της Εκδότριας από 12.01.2006 – 11.05.2007

(2) Διετέλεσε μέλος Δ.Σ. της Εκδότριας από 17.01.2007 – 11.05.2007

(3) Διετέλεσε μέλος Δ.Σ. της Εκδότριας από 28.05.2005 – 17.01.2007

(4) Διετέλεσε μέλος Δ.Σ. της Εκδότριας από 09.01.2006 – 31.08.2006

3 ΕΓΓΡΑΦΟ ΑΝΑΦΟΡΑΣ

Σύμφωνα με δήλωση της Εκδότριας, δεν υπάρχουν σήμερα συμβάσεις εργασίας των μελών Δ.Σ., των Ανώτερων Διευθυντικών Στελεχών και του Εσωτερικού Ελεγκτή οι οποίες να προβλέπουν την καταβολή αυξημένων αποζημιώσεων λόγω λήξης/ καταγγελίας των συμβάσεων εργασίας τους.

Σύμφωνα με δήλωση της Διοίκησης της Εκδότριας, πέραν των ανωτέρω αμοιβών, δεν υφίστανται άλλες αμοιβές και οφέλη για τα μέλη του Δ.Σ., τα Ανώτερα Διευθυντικά Στελέχη και τον Εσωτερικό Ελεγκτή από τον Όμιλο της Εκδότριας για τη χρήση 2006 και την περίοδο 01.01-31.03.2007.

3.20.3 Εταιρική Διακυβέρνηση

Η Εκδότρια δηλώνει ότι συμμορφώνεται με το καθεστώς εταιρικής διακυβέρνησης. Ο Εσωτερικός Κανονισμός Λειτουργίας της Εκδότριας είναι σύμφωνος με την κείμενη νομοθεσία.

Το Δ.Σ. είναι υπεύθυνο για τη χάραξη στρατηγικής πολιτικής, την εποπτεία της διοίκησης και τον επαρκή έλεγχο της Εκδότριας με απώτερο στόχο τη μεγιστοποίηση της μακροπρόθεσμης αξίας και την προάσπιση του εταιρικού συμφέροντος.

Το Δ.Σ. υποχρεούται να συντάσσει και να γνωστοποιεί στις εποπτικές αρχές, κατ'έτος, έκθεση στην οποία θα αναφέρονται αναλυτικά οι συναλλαγές της Εκδότριας, με τις συνδεδεμένες με αυτήν επιχειρήσεις.

Το Δ.Σ. συνεδριάζει κατ' αρχήν μία φορά το μήνα και οποτεδήποτε άλλοτε το καλέσει ο Πρόεδρος και Διευθύνων Σύμβουλος του, είτε το ζητήσουν δύο τουλάχιστον μέλη του.

Το Δ.Σ. αποτελείται από εκτελεστικά και μη εκτελεστικά μέλη. Τα εκτελεστικά μέλη ασχολούνται με τα καθημερινά θέματα διοίκησης της Εκδότριας ενώ τα μη εκτελεστικά με την προαγωγή όλων των εταιρικών ζητημάτων. Ο αριθμός των μη εκτελεστικών μελών του Δ.Σ. δεν πρέπει να είναι μικρότερος του 1/3 του αριθμού των μελών του. Μεταξύ των μη εκτελεστικών μελών πρέπει να υπάρχουν δύο τουλάχιστον ανεξάρτητα μέλη κατά την έννοια του άρθρου 4 του νόμου 3016/2002. Η ύπαρξη ανεξαρτήτων μελών δεν είναι υποχρεωτική, όταν στο Δ.Σ. ορίζονται ρητά και συμμετέχουν ως μέλη εκπρόσωποι της μειοψηφίας των μετόχων. Η ιδιότητα των μελών του Δ.Σ. ως εκτελεστικών ή μη ορίζεται από το Δ.Σ. Τα ανεξάρτητα μέλη ορίζονται από τη Γενική Συνέλευση.

Εκτελεστικά μέλη σήμερα είναι ο Πρόεδρος κ. Λαυρέντιος Λαυρεντιάδης, ο Αντιπρόεδρος και Διευθύνων Σύμβουλος κ. Πέτρος Κυριακίδης. Και ο κ. Περικλής Λιβάς Το υπόλοιπο Διοικητικό Συμβούλιο απαρτίζεται από δύο (2) μέλη (Γραμματική Αρβανίτη και Παναγιώτης Δαμνλάκος) τα οποία είναι ανεξάρτητα μη εκτελεστικά.

Σύστημα Εσωτερικού Ελέγχου

Η διενέργεια εσωτερικού ελέγχου πραγματοποιείται από ειδική υπηρεσία της Εταιρίας, στην οποία απασχολείται τουλάχιστον ένα φυσικό πρόσωπο πλήρους και αποκλειστικής απασχόλησης.

Οι εσωτερικοί ελεγκτές κατά την άσκηση των καθηκόντων τους είναι ανεξάρτητοι, δεν υπάγονται ιεραρχικά σε καμία άλλη υπηρεσιακή μονάδα της Εταιρίας και εποπτεύονται από ένα έως τρία μη εκτελεστικά μέλη του Διοικητικού Συμβουλίου.

Οι εσωτερικοί ελεγκτές ορίζονται από το Διοικητικό Συμβούλιο της Εταιρίας. Δεν μπορούν να ορισθούν ως εσωτερικοί ελεγκτές μέλη του Διοικητικού Συμβουλίου, εν ενεργεία διευθυντικά στελέχη ή συγγενείς των παραπάνω μέχρι και του δεύτερου βαθμού εξ αίματος ή εξ αγχιστείας.

Η Εταιρία υποχρεούται να ενημερώνει την Επιτροπή Κεφαλαιαγοράς για οποιαδήποτε μεταβολή στα πρόσωπα ή την οργάνωση του εσωτερικού ελέγχου εντός δέκα εργάσιμων ημερών από τη μεταβολή αυτήν.

Κατά την άσκηση των καθηκόντων τους οι εσωτερικοί ελεγκτές δικαιούνται να λάβουν γνώση οποιουδήποτε βιβλίου, εγγράφου, αρχείου, τραπεζικού λογαριασμού και χαρτοφυλακίου της Εταιρίας και να έχουν πρόσβαση σε οποιαδήποτε υπηρεσία της Εταιρίας. Τα μέλη του Διοικητικού Συμβουλίου οφείλουν να συνεργάζονται και να παρέχουν πληροφορίες στους εσωτερικούς ελεγκτές και γενικά να διευκολύνουν με κάθε τρόπο το έργο τους. Η Διοίκηση της Εταιρίας οφείλει να παρέχει στους εσωτερικούς ελεγκτές όλα τα απαραίτητα μέσα για τη διευκόλυνση του έργου τους.

Η Υπηρεσία Εσωτερικού Ελέγχου έχει τις ακόλουθες αρμοδιότητες:

1. Παρακολουθεί την εφαρμογή και τη συνεχή τήρηση του Εσωτερικού Κανονισμού Λειτουργίας και του καταστατικού της Εταιρίας, καθώς και την εν γένει νομοθεσία που αφορά στην Εταιρία και ιδιαίτερα της νομοθεσίας των ανωνύμων εταιριών και της χρηματιστηριακής.
2. Αναφέρει στο Διοικητικό Συμβούλιο της Εταιρίας περιπτώσεις σύγκρουσης των ιδιωτικών συμφερόντων των μελών του Διοικητικού Συμβουλίου ή των διευθυντικών στελεχών της Εταιρίας με τα συμφέροντα της Εταιρίας, τις οποίες διαπιστώνει κατά την άσκηση των καθηκόντων του.
3. Οι εσωτερικοί ελεγκτές οφείλουν να ενημερώνουν εγγράφως μια φορά τουλάχιστο το τρίμηνο το Διοικητικό Συμβούλιο για το διενεργούμενο από αυτούς έλεγχο και να παρίστανται κατά τις γενικές συνελεύσεις των μετόχων.
4. Οι εσωτερικοί ελεγκτές παρέχουν, μετά από έγκριση του Δ.Σ. της Εταιρίας, οποιαδήποτε πληροφορία ζητηθεί εγγράφως από Εποπτικές Αρχές, συνεργάζονται με αυτές και διευκολύνουν με κάθε δυνατό τρόπο το έργο παρακολούθησης, ελέγχου και εποπτείας που αυτές ασκούνται.
5. Στις αρμοδιότητες του τμήματος εσωτερικού ελέγχου συμπεριλαμβάνονται επιπροσθέτως και οι εξής:
 - Ο έλεγχος τήρησης των υποχρεώσεων.
 - Ο έλεγχος της τήρησης των δεσμεύσεων που περιέχονται στα ενημερωτικά δελτία και τα επιχειρηματικά σχέδια της Εταιρίας σχετικά με τη χρήση των κεφαλαίων που αντλήθηκαν από το Χ.Α.
 - Ο έλεγχος της νομιμότητας των αμοιβών και πάσης φύσεως παροχών προς τα μέλη της Διοίκησης αναφορικά με τις αποφάσεις των αρμοδίων οργάνων της Εταιρίας.
 - Ο έλεγχος των σχέσεων και συναλλαγών της Εταιρίας με τις με αυτήν εταιρίες, καθώς και των σχέσεων της Εταιρίας με εταιρίες στο κεφάλαιο των οποίων συμμετέχουν σε ποσοστό 10% μέλη του Δ.Σ. της Εταιρίας ή μέτοχοί της με ποσοστό τουλάχιστον 10%.

3 ΕΓΓΡΑΦΟ ΑΝΑΦΟΡΑΣ

Τμήμα Εξυπηρέτησης Μετόχων

1. Η Εταιρία διαθέτει υπηρεσία εξυπηρέτησης μετόχων η οποία θα έχει την ευθύνη της άμεσης και ισότιμης πληροφόρησης των μετόχων καθώς και της εξυπηρέτησής τους σχετικά με την άσκηση των δικαιωμάτων τους με βάση το νόμο και το Καταστατικό.
2. Ειδικότερα, η υπηρεσία εξυπηρέτησης των μετόχων οφείλει να μεριμνά για την άμεση, ορθή και ισότιμη πληροφόρηση των μετόχων σχετικά με τα ακόλουθα:
 - Διανομή μερισμάτων, πράξεις εκδόσεως νέων μετοχών, διανομής, εγγραφής, παραιτήσεως και μετατροπής, χρονική περίοδος άσκησης των σχετικών δικαιωμάτων ή μεταβολές στα αρχικά χρονικά περιθώρια (π.χ. επέκταση του χρόνου άσκησης των δικαιωμάτων).
 - Παροχή πληροφοριών σχετικά με τις Τακτικές ή Έκτακτες Γενικές Συνελεύσεις και τις αποφάσεις τους.
 - Απόκτηση ιδίων μετοχών και διάθεσή τους, ή τυχόν ακύρωσή τους.
3. Η υπηρεσία εξυπηρέτησης μετόχων φροντίζει ώστε στην Ετήσια Γενική Συνέλευση των μετόχων της Εταιρίας να είναι διαθέσιμο σε αυτούς το Ετήσιο Δελτίο, καθώς και να μπορούν να αποστέλλονται σε κάθε ενδιαφερόμενο, σε έγγραφη ή σε ηλεκτρονική μορφή, όλες οι δημοσιευμένες εταιρικές εκδόσεις (Ετήσιο Δελτίο, Ενημερωτικό Δελτίο, περιοδικές και ετήσιες οικονομικές καταστάσεις, εκθέσεις διαχείρισης του Δ.Σ. και των ορκωτών ελεγκτών λογιστών).
4. Η υπηρεσία εξυπηρέτησης μετόχων έχει την αρμοδιότητα της σύμφωνης με την ισχύουσα νομοθεσία τήρησης και ενημέρωσης του μετοχολογίου της Εταιρίας. Για το σκοπό αυτό, η υπηρεσία έχει την ευθύνη επικοινωνίας με την ΕΛΛΗΝΙΚΑ ΧΡΗΜΑΤΙΣΤΗΡΙΑ ΑΕ.

Τμήμα Εταιρικών Ανακοινώσεων

Η κυριότερη αρμοδιότητα του Τμήματος Εταιρικών Ανακοινώσεων είναι η χωρίς υπαίτια βραδύτητα γνωστοποίηση στο επενδυτικό κοινό των προνομιακών πληροφοριών που αφορούν άμεσα στην Εταιρία, καθώς και κάθε σημαντική μεταβολή ή εξέλιξη που αφορά ήδη δημοσιοποιηθείσες προνομιακές πληροφορίες.

3.21 ΙΔΡΥΤΙΚΗ ΠΡΑΞΗ ΚΑΙ ΚΑΤΑΣΤΑΤΙΚΟ

Ίδρυση:

Η ανώνυμος Βιομηχανική και Εμπορική Εταιρία Χημικών και Φαρμακευτικών Προϊόντων, με το διακριτικό τίτλο "VETERIN ABEE" προήλθε από την μετατροπή της ομόρρυθμης εταιρίας με την επωνυμία "Δ. Μαρέλνις & ΣΙΑΟ.Ε", η οποία ιδρύθηκε το 1973.

Το έτος 1981 αποφασίστηκε η μετατροπή της από ομόρρυθμη σε ανώνυμη και έτσι συστάθηκε ανώνυμη εταιρία με την επωνυμία "Βιοτεχνική και Εμπορική Εταιρία Χημικών και Φαρμακευτικών Προϊόντων", με τον διακριτικό τίτλο "VETERIN ABEE" (ΦΕΚ 2091/28.5.1981).

Η Εταιρία είναι εγγεγραμμένη στο Μητρώο Ανωνύμων Εταιριών του Υπουργείου Ανάπτυξης με αριθμό 8057/06/Β/86/11.

Διάρκεια:

Η διάρκεια της Εταιρίας ορίστηκε για είκοσι (20) χρόνια από την καταχώρησή της στο Μητρώο Ανωνύμων Εταιριών μέχρι το έτος 2001 και παρατάθηκε για άλλα πενήντα (50) χρόνια με απόφαση της έκτακτης Γενικής συνέλευσης της 30.9.1998, ήτοι μέχρι το έτος 2051.

Εδρα:

Η έδρα της Εταιρίας βρίσκεται στο Δήμο Παλαιού Φαλήρου Αττικής, οδός Πεντέλης 34, Τ.Κ. 17564, τηλ. 210 9460400.

Επωνυμία:

Με την από 11.5.2007 απόφαση Γ.Σ. της Εταιρίας τροποποιήθηκε η επωνυμία της ως ακολούθως: «ALAPIS ΑΝΩΝΥΜΟΣ ΣΥΜΜΕΤΟΧΙΚΗ, ΒΙΟΜΗΧΑΝΙΚΗ ΚΑΙ ΕΜΠΟΡΙΚΗ ΕΤΑΙΡΕΙΑ ΦΑΡΜΑΚΕΥΤΙΚΩΝ, ΧΗΜΙΚΩΝ ΚΑΙ ΒΙΟΛΟΓΙΚΩΝ ΠΡΟΪΟΝΤΩΝ» και ο διακριτικός τίτλος «ALAPIS ΑΒΕΕ». Για τις σχέσεις και συναλλαγές της Εταιρίας με το εξωτερικό η εταιρική επωνυμία θα αποδίδεται σε πιστή μετάφραση ή με λατινικά ψηφία και ο διακριτικός τίτλος θα αποδίδεται ως «ALAPIS S.A.».

Σκοπός:

Με την από 11.5.2007 απόφαση Γ.Σ. της Εταιρίας τροποποιήθηκε ο σκοπός της ως εξής:

1. α) Η παραγωγή και εμπορία φαρμακευτικών και χημικών προϊόντων για ανθρώπινη και φαρμακευτική χρήση.
- β) Η παραγωγή και εμπορία φυτοφαρμάκων, ζωοτροφών, τροφών ζώων συνοδείας και ενισχυτικών ζωοτροφών.
- γ) Η παραγωγή και εμπορία προϊόντων αγροτικής οικονομίας.
- δ) Η ανάληψη χημικών, βιοχημικών, αιματολογικών και μικροβιολογικών αναλύσεων, βιολογικών και άλλων προϊόντων ζωϊκής προέλευσης.
- ε) Η ανάληψη χημικών και μικροβιολογικών αναλύσεων, ζωοτροφών, τροφίμων, νερού, εδάφους και φύλλων.
- στ) Η ανάληψη φαρμακολογικών και κλινικών μελετών φαρμάκων.
- ζ) Η ανάληψη μελετών αποτελεσματικότητας και υπολειμματικής δράσης φαρμάκων σε ζωικούς και φυτικούς ιστούς.
- η) Η μεταποίηση ελληνικών αγροτικών προϊόντων και η τυποποίησή τους σύμφωνα με τα ελληνικά και διεθνή πρότυπα.
2. α) Η παραγωγή, επεξεργασία, τυποποίηση και εμπορία βιολογικών προϊόντων και τροφίμων, σύμφωνα με τους κανονισμούς της Ευρωπαϊκής Ένωσης, για ίδιο και ξένο λογαριασμό σε εγκαταστάσεις ιδιόκτητες ή νοικιαζόμενες.
- β) Η με οποιονδήποτε τρόπο και μέσον, στην ημεδαπή και την αλλοδαπή μεταποίηση, τυποποίηση, συσκευασία, επεξεργασία, προώθηση, εμπορία χονδρική και λιανική, εισαγωγή, εξαγωγή, παραγωγή, συντήρηση, έλεγχος και πιστοποίηση παντός είδους και φύσεως βιολογικών προϊόντων και βιολογικών εφοδίων (λιπασμάτων, σκευασμάτων) καθώς και είδους και προϊόντος συναφούς με τα ανωτέρω.

3 ΕΓΓΡΑΦΟ ΑΝΑΦΟΡΑΣ

- γ) Η αντιπροσώπευση ημεδαπών και αλλοδαπών οίκων και εκπόνηση μελετών.
 - δ) Η τεχνική υποστήριξη – με συνεργασία και αλλοδαπών οίκων και φορέων - και σύμπραξη στην επαγγελματική κατάρτιση και μετεκπαίδευση των συμβεβλημένων με την εταιρία παραγωγών και συστηματική ενημέρωση του βιοκαταναλωτικού οίκου.
 - ε) Κάθε παρεμφερής εργασία.
 - στ) Η ανάληψη και εκτέλεση κάθε φύσεως εργασιών, έργων και η παροχή υπηρεσιών σχετικά με τις ανωτέρω δραστηριότητες, ακόμη και για λογαριασμό τρίτων ημεδαπών ή αλλοδαπών, φυσικών και νομικών προσώπων, δημοσίου και ιδιωτικού δικαίου.
 - ζ) Η παροχή κάθε φύσεως συμβουλών προς οποιονδήποτε τρίτο, σχετικά με τις ανωτέρω δραστηριότητες.
3. α) Η απόκτηση μετοχών και εταιρικών μεριδίων εταιριών οποιασδήποτε μορφής στην Ελλάδα και το εξωτερικό, εισηγμένων ή όχι, σε οργανωμένη Χρηματιστηριακή Αγορά, την σύμπραξη με νομικά πρόσωπα αλλοδαπά ή ημεδαπά, σε σύσταση ανωνύμων εταιριών ή εταιριών άλλης μορφής ή επιχείρησης. Η κοινοπρακτική άσκηση επιχειρήσεων και σύσταση από κοινού νέων νομικών προσώπων. Η συμμετοχή σε υφιστάμενες ή νεοϊδρυόμενες Βιομηχανικές, Βιοτεχνικές και εμπορικές επιχειρήσεις που επιδιώκουν όμοιους ή συναφείς σκοπούς.
- β) Η συμμετοχή και συνεργασία με άλλες επιχειρήσεις ή φορείς του δημοσίου για την ανάληψη με αμοιβή κάθε είδους εργασία και έργου που ανατίθεται από το ελληνικό δημόσιο ή την Ευρωπαϊκή Κοινότητα ή οποιοδήποτε τρίτο για διεκπεραίωση σε ιδιωτικούς φορείς.
4. α) Η παραγωγή, συσκευασία και εμπορία πάσης φύσεως απορρυπαντικών, καλλυντικών καθαριστικών και απολυμαντικών καθώς και πρώτων υλών για τα προϊόντα αυτά.
- β) η εισαγωγή, παραγωγή, εμπορία και κάθε είδους επεξεργασία χημικών προϊόντων για την βαφή ενδυμάτων-υφασμάτων ή οιασδήποτε άλλων υλικών ή πρώτων υλών,
- γ) η εισαγωγή, παραγωγή και εμπορία υλών για βαφεία, φινιριστήρια, τυπωτήρια και πλυντήρια,
- δ) η επεξεργασία, βαφή, μεταποίηση και εμπορία ενδυμάτων, υφασμάτων, υποδημάτων, καθώς και υλικών ή πρώτων υλών παντός είδους, συμπεριλαμβανομένων ενδεικτικά γυαλιού, χαρτιού, κλπ.
- ε) η παραγωγή συναφών χημικοτεχνικών προϊόντων Βιομηχανιών,
- στ) η παροχή υπηρεσιών για χημικές αναλύσεις και η εν γένει τεχνική υποστήριξη πελατών,
- ζ) η παραγωγή και εμπορία χρωμάτων παντός είδους, και
- η) η εισαγωγή και εμπορία μηχανημάτων κλωστοϋφαντουργίας και συναφών βιομηχανικών ειδών καθώς και μηχανημάτων βιολογικού καθαρισμού.

Για την εκπλήρωση του ως άνω σκοπού, η εταιρία δύναται:

- α) να ιδρύει θυγατρικές εταιρίες, υποκαταστήματα, εργοστάσια, εργαστήρια, πρακτορεία, γραφεία, ή απλώς να διορίζει αντιπροσώπους οπουδήποτε στο εσωτερικό ή στο εξωτερικό,

- β) να συμμετέχει, στην Ελλάδα και στο εξωτερικό, σε επιχειρήσεις και ενώσεις προσώπων, οιοδήποτε τύπου, μορφής και σκοπού, κατά το στάδιο της σύστασης και μεταγενεστέρως της συστάσεως αυτών,
- γ) να συνεργάζεται, καθ' οιοδήποτε τρόπο, με οποιοδήποτε φυσικό ή νομικό πρόσωπο της ημεδαπής και της αλλοδαπής,
- δ) να αναλαμβάνει την αντιπροσώπευση συναφών, ως άνω προϊόντων, οίκων της ημεδαπής ή της αλλοδαπής και να εισάγει, διανέμει και εν γένει εμπορεύεται στην Ελλάδα ή στο εξωτερικό τα προϊόντα (υλικά ή άυλα) των οίκων αυτών,
- ε) να αναλαμβάνει την αντιπροσώπευση συναφών, ημεδαπών και αλλοδαπών εταιριών και επιχειρήσεων,
- στ) να αποκτά εμπράγματα δικαιώματα πάσης φύσεως επί ακινήτων ή να μισθώνει πάσης φύσεως ακίνητα ή κινητά πράγματα στην Ελλάδα καθώς επίσης κάθε φύσεως μεταφορικά μέσα. Να ιδρύει και να εκμεταλλεύεται εγκαταστάσεις για την παραγωγή των ανωτέρω ειδών και προϊόντων για ίδιο λογαριασμό ή για λογαριασμό τρίτων,
- ζ) να παραχωρεί έναντι ανταλλάγματος τη χρήση των εγκαταστάσεών της σε τρίτους και να αναλαμβάνει η ίδια τη διαχείριση άλλων επιχειρήσεων,
- η) να παρέχει πάσης φύσεως ενοχικές και εμπράγματος ασφάλειες,
- θ) να υλοποιεί με κατάλληλες επενδύσεις όλους τους προαναφερόμενους σκοπούς και δραστηριότητες.
- ι) να διενεργεί οποιαδήποτε πράξη που, αμέσως ή εμμέσως, είναι συναφής, συμπληρωματική ή επιβλητική των ανωτέρω σκοπών.
- ια) να εκπονεί μελέτες,
- ιβ) να προβαίνει σε τεχνική υποστήριξη – με συνεργασία και αλλοδαπών οίκων και φορέων - και σύμπραξη στην επαγγελματική κατάρτιση και μετεκπαίδευση των συμβεβλημένων με την εταιρία παραγωγών και συστηματική ενημέρωση του βιοκαταναλωτικού οίκου,
- ιγ) να παρέχει κάθε φύσεως συμβουλών προς οποιονδήποτε τρίτο, σχετικά με τις ανωτέρω δραστηριότητες
- ιδ) να αναλαμβάνει σε ανάληψη και εκτέλεση κάθε φύσεως εργασιών, έργων και η παροχή υπηρεσιών σχετικά με τις ανωτέρω δραστηριότητες, ακόμη και για λογαριασμό τρίτων ημεδαπών ή αλλοδαπών, φυσικών και νομικών προσώπων, δημοσίου και ιδιωτικού δικαίου.

Διοικητικό Συμβούλιο: Σύμφωνα με το Κεφάλαιο Γ΄ του από 23.10.2006 τροποποιημένου καταστατικού της Εταιρίας, η Εταιρία διοικείται από το Διοικητικό Συμβούλιο που αποτελείται από τρία (3) μέχρι και επτά (7) μέλη τα οποία εκλέγονται από τη Γενική Συνέλευση των μετόχων. Ως μέλη του Διοικητικού Συμβουλίου μπορούν να εκλεγούν και πρόσωπα που δεν είναι μέτοχοι. Τα μέλη του Διοικητικού Συμβουλίου εκλέγονται από τη γενική Συνέλευση των μετόχων της Εταιρίας για πενταετή (5ετή) θητεία, η οποία παρατείνεται μέχρι την τακτική Γενική Συνέλευση που εγκρίνει τον ισολογισμό του πέμπτου έτους της θητείας. Το Διοικητικό Συμβούλιο της Εταιρίας συνεδριάζει στην έδρα της Εταιρίας τουλάχιστον μια φορά το μήνα.

Γενική Συνέλευση: Σύμφωνα με το Κεφάλαιο Δ΄ του τροποποιημένου καταστατικού της Εταιρίας, η Γενική Συνέλευση των μετόχων της Εταιρίας είναι το ανώτατο όργανο αυτής και δικαιούται να αποφασίζει για κάθε εταιρική υπόθεση και εκπροσωπεί την ομάδα των μετόχων. Οι αποφάσεις της δεσμεύουν και

3 ΕΓΓΡΑΦΟ ΑΝΑΦΟΡΑΣ

τους απόντες ή διαφωνούντες μετόχους. Η Γενική Συνέλευση των μετόχων συγκαλούμενη από το Διοικητικό Συμβούλιο συνέρχεται στην έδρα της Εταιρίας τακτικά μία φορά κάθε εταιρική χρήση και σε έξι, το πολύ μήνες, από τη λήξη της.

Η πρόσκληση πρέπει να περιέχει την ημέρα, την ώρα, τον τόπο συνεδρίασης καθώς και τα θέματα της ημερήσιας διάταξης και δημοσιεύεται είκοσι τουλάχιστον πλήρεις ημέρες πριν την ημερομηνία η οποία έχει οριστεί για τη συνεδρίαση της στο ΦΕΚ, στον ημερήσιο τύπο Σε περίπτωση επαναληπτικής γενικής συνέλευσης επαναλαμβάνονται οι παραπάνω διατυπώσεις δέκα τουλάχιστον πλήρεις ημέρες πριν την συνεδρίασή της.

Πέντε τουλάχιστον ημέρες πριν την ημερομηνία συνεδρίασης κάθε μέτοχος που επιθυμεί να συμμετέχει θα πρέπει να καταθέσει στην Εταιρία τις βεβαιώσεις δέσμευσης μετοχών του, καθώς και τυχόν έγγραφα αντιπροσώπευσής του.

Μέτοχοι που δεν τήρησαν την παραπάνω διαδικασία μπορούν να συμμετάσχουν στη γενική συνέλευση μόνο εφόσον λάβουν ειδική άδεια από τους εμπρόθεσμα παριστάμενους μετόχους.

Δέκα ημέρες πριν την συνεδρίαση της τακτικής γενικής συνέλευσης η Εταιρία οφείλει να θέτει στη διάθεση των μετόχων τις οικονομικές καταστάσεις και τις σχετικές εκθέσεις του διοικητικού της συμβουλίου και των ελεγκτών.

Σύμφωνα με το καταστατικό της Εταιρίας, όργανα ελέγχου της Εταιρίας είναι οι ελεγκτές.

Ελεγκτές: Σύμφωνα με το Κεφάλαιο Ε' του τροποποιημένου καταστατικού της Εταιρίας, η τακτική Γενική Συνέλευση εκλέγει κάθε χρόνο δύο τακτικούς και δύο αναπληρωματικούς ελεγκτές, ορίζοντας και την αμοιβή τους. Η συνέλευση μπορεί να εκλέγει ένα μόνο τακτικό και ένα αναπληρωματικό ελεγκτή, εφόσον είναι ορκωτοί λογιστές. Πάντως σε συνδυασμό με το άρθρο 70B και Κ. Ν 2190/1920 ως ισχύει, η εκλογή των ορκωτών λογιστών είναι υποχρεωτική. Οι ελεγκτές της Εταιρίας είναι επανεκλέξιμοι και για τις επόμενες χρήσεις.

Περιγραφή των δικαιωμάτων, προνομίων και περιορισμών που συνδέονται με κάθε κατηγορία υφιστάμενων μετοχών

Δεν υφίστανται διαφορετικές κατηγορίες μετοχών. Σύμφωνα με την παράγραφο 1 του άρθρου 8 του τροποποιημένου καταστατικού, οι μετοχές της Εταιρίας είναι στο σύνολό τους κοινές ονομαστικές και αδιαίρετες και μεταβιβάζονται ελεύθερα.

Κάθε μετοχή παρέχει δικαίωμα συμμετοχής στις προσόδους και τα κέρδη της Εταιρίας και στην παρουσία της κατά το λόγο του όλου του αριθμού των εκδιδομένων μετοχών. Οι μέτοχοι της εταιρίας ευθύνονται μόνο μέχρι την ονομαστική αξία των μετοχών τους.

Η Εταιρία αναγνωρίζει ένα και μόνο μέτοχο για κάθε μετοχή, δηλαδή τον κάτοχο του σχετικού τίτλου. Οι εξ' αδιαίρετου συγκύριοι μετοχής ή μετοχών οφείλουν να αντιπροσωπεύονται στην εταιρία με ένα μόνο πρόσωπο που ορίζεται με κοινή συμφωνία όλων. Σε περίπτωση μη ορισμού αντιπροσώπου οι μέτοχοι αυτοί δεν αντιπροσωπεύονται.

Η κυριότητα της μετοχής δημιουργεί την ιδιότητα του μετόχου της Εταιρίας και συνεπάγεται αυτοδίκαια για τον δικαιούχο την πλήρη αποδοχή του καταστατικού της Εταιρίας και των αποφάσεων της Γενικής Συνέλευσης των μετόχων και του Διοικητικού Συμβουλίου της Εταιρίας, που λαμβάνονται μέσα στα όρια του καταστατικού και του Νόμου.

Σε κάθε περίπτωση αύξησης του μετοχικού κεφαλαίου που δεν γίνεται με εισφορά σε είδος ή έκδοσης ομολογιών με δικαίωμα μετατροπής του σε μετοχές, παρέχεται δικαίωμα προτίμησης σε ολόκληρο το νέο κεφάλαιο ή το ομολογιακό δάνειο υπέρ των κατά την εποχή της έκδοσης μετοχών, ανάλογα με τη συμμετοχή τους στο υφιστάμενο μετοχικό κεφάλαιο.

Οι νέες μετοχές εκδίδονται σε τιμή ίση προς το άρτιο ή και ανώτερη αυτού ποτέ όμως κάτω από το άρτιο. Κάθε διαφορά που προκύπτει από την έκδοση μετοχών πάνω από το άρτιο καταχωρείται υποχρεωτικά σε ειδικό αποθεματικό και ποτέ δε μπορεί να διατεθεί για την πληρωμή ποσοστών ή διανομή μερισμάτων με οποιαδήποτε μορφή.

Δεν υφίστανται αυστηρότεροι όροι απ' ό,τι απαιτεί η ισχύουσα νομοθεσία, σχετικά με τις ενέργειες που απαιτούνται για τη μεταβολή των δικαιωμάτων των μετόχων.

Δεν υφίστανται ειδικές διατάξεις, η εφαρμογή των οποίων θα είχε ως αποτέλεσμα να καθυστερήσει να αναβληθεί ή να παρεμποδιστεί οποιαδήποτε αλλαγή στον έλεγχο της Εταιρίας.

Δεν υφίστανται ειδικές διατάξεις που να καθορίζουν το **όριο της ιδιοκτησίας** πέραν του οποίου κάθε συμμετοχή πρέπει να γνωστοποιείται, ούτε ειδικό όροι που αφορούν τις **μεταβολές του κεφαλαίου**, ή μεταβολές στα δικαιώματα των μετόχων. Συνεπώς στην ιδρυτική πράξη και το καταστατικό, την διοικητική πράξη σύστασης ή τον εσωτερικό κανονισμό δεν υπάρχουν για τα παραπάνω, όροι αυστηρότεροι από τους σχετικούς της ισχύουσας νομοθεσίας.

Αναφορικά με τα Δικαιώματα των μετόχων βλέπε και Ενότητα 4.3.1. «ΔΙΚΑΙΩΜΑΤΑ ΜΕΤΟΧΩΝ» του παρόντος Ενημερωτικού Δελτίου.

3.22 ΜΕΤΟΧΙΚΟ ΚΕΦΑΛΑΙΟ

Καταβλημένο Μετοχικό Κεφάλαιο

Το μετοχικό κεφάλαιο της Εταιρίας κατά την 18.06.2007, ημερομηνία της Έκτακτης Γενικής Συνέλευσης που ενέκρινε την παρούσα αύξηση μετοχικού κεφαλαίου, ανερχόταν στο ποσό των σαράντα εννέα εκατομμυρίων τριάντα χιλιάδων ευρώ (€ 49.030.000), διαιρούμενο σε εκατόν εξήντα τρεις χιλιάδες τετρακόσιες τριάντα τρεις τριακόσιες εβδομήντα μετοχές (163.433.370) ονομαστικές μετοχές, ονομαστικής αξίας € 0,30 ευρώ έκαστη.

Εξέλιξη Μετοχικού Κεφαλαίου

Η εξέλιξη του μετοχικού κεφαλαίου της Εταιρίας από τις 14.11.2005 έως σήμερα έχει ως ακολούθως:

- Με την από 14.11.2005 Έκτακτη Γενική Συνέλευση αποφασίσθηκε η μείωση του μετοχικού κεφαλαίου της εταιρίας κατά ποσό ύψους επτά εκατομμυρίων πεντακοσίων ενενήντα πέντε χιλιάδων εκατόν εβδομήντα πέντε 7.595.175 ευρώ μέσω μείωσης της ονομαστικής αξίας της μετοχής της σε 0,30 ευρώ με συμψηφισμό ζημιών προηγούμενων εταιρικών χρήσεων. Η μείωση αυτή του μετοχικού κεφαλαίου γίνεται μέσω μείωσης της ονομαστικής αξίας της μετοχής της εταιρίας κατά 0,50 ευρώ, ήτοι από 0,80 σε 0,30 ευρώ. Κατόπιν της ανωτέρω μείωσης το μετοχικό κεφάλαιο της εταιρίας ανέρχεται σε 4.557.105 ευρώ, το οποίο διαιρείται σε 15.190.350 κοινές ονομαστικές μετοχές ονομαστικής αξίας 0,30 ευρώ η κάθε μια.

3 ΕΓΓΡΑΦΟ ΑΝΑΦΟΡΑΣ

- Με την από 18.4.2006 απόφαση του Διοικητικού Συμβουλίου αποφασίστηκε η αύξηση του μετοχικού κεφαλαίου από την μετατροπή ομολογιών σε μετοχές, κατά ποσό ύψους τεσσάρων εκατομμυρίων πεντακοσίων χιλιάδων (4.500.000) ευρώ. Κατόπιν της ως άνω αύξησης, το μετοχικό κεφάλαιο της Εταιρίας ανέρχεται στο ποσό των εννέα εκατομμυρίων πενήντα επτά χιλιάδων εκατόν πέντε 9.057.105 ευρώ, διαιρούμενο σε 30.190.350 ονομαστικές μετοχές ονομαστικής αξίας 0,30 ευρώ έκαστη.
- Με την από 23.10.2006 απόφαση της Έκτακτης Γενικής Συνέλευσης της Εταιρίας αποφασίστηκε η αύξηση του μετοχικού κεφαλαίου της Εταιρίας κατά τριάντα έξι εκατομμύρια πεντακόσιες ενενήντα μία χιλιάδες επτακόσια πενήντα δύο και ογδόντα εννέα 36.591.752,89 ευρώ με κεφαλαιοποίηση αποθεματικών που σχηματίσθηκαν από την έκδοση μετοχών της Εταιρίας υπέρ το άρτιο και ταυτόχρονη μείωση του μετοχικού κεφαλαίου της Εταιρίας κατά το ως άνω ποσό των τριάντα έξι εκατομμυρίων πεντακοσίων ενενήντα μία χιλιάδων επτακοσίων πενήντα δύο και ογδόντα εννέα 36.591.752,89 ευρώ με συμψηφισμό ζημιών προηγούμενων εταιρικών χρήσεων. Μετά την ανωτέρω αύξηση και ταυτόχρονη ισόποση μείωση, το μετοχικό κεφάλαιο της Εταιρίας παραμένει στο ποσό των εννέα εκατομμυρίων πενήντα επτά χιλιάδων εκατόν πέντε 9.057.105 ευρώ, διαιρούμενο σε τριάντα εκατομμύρια εκατόν ενενήντα χιλιάδες τριακόσια πενήντα 30.190.350 ονομαστικές μετοχές ονομαστικής αξίας 0,30 ευρώ έκαστη.
- Με την από 11.5.2007 απόφαση της Έκτακτης Γενικής Συνέλευσης των μετόχων της Εταιρίας, αποφασίστηκε η αύξηση του μετοχικού κεφαλαίου της κατά το ποσό α) των εισφερθέντων μετοχικών κεφαλαίων των απορροφηθεισών εταιριών ΛΑΜΔΑ ΝΤΙΤΕΡΤΖΕΝΤ ΑΒΕΕ, ΕΛΡΗΑΡΜΑ ΑΕΒΕ και ΕΒΙΚ ΑΕ, συνολικού ύψους τριάντα εννέα εκατομμυρίων εννιακοσίων εβδομήντα δύο χιλιάδων οκτακοσίων ενενήντα πέντε (39.972.895) ευρώ και β) προς το σκοπό της διατηρήσεως της επιλεγείσης σχέσεως ανταλλαγής των μετοχών και στρογγυλοποιήσεως της ονομαστικής αξίας κάθε μετοχής της Εταιρίας κατά το ποσό των έντεκα (11) ευρώ με κεφαλαιοποίηση αντίστοιχου ποσού από τα Λοιπά Αποθεματικά που έχουν δημιουργηθεί. Κατόπιν της ως άνω αύξησης, το μετοχικό κεφάλαιο της Εταιρίας ανήλθε στο ποσό των σαράντα εννέα εκατομμυρίων τριάντα χιλιάδων έντεκα (49.030.011) ευρώ, διαιρούμενο σε 163.433.370 κοινές ονομαστικές με ψήφο μετοχές ονομαστικής αξίας 0,30 ευρώ έκαστη.
- Με την από 18.06.2007 απόφαση της Έκτακτης Γενικής Συνέλευσης των μετόχων της Εταιρίας αποφασίστηκε η αύξηση του μετοχικού κεφαλαίου κατά το ποσό των διακοσίων σαράντα πέντε εκατομμυρίων εκατόν πενήντα χιλιάδων πενήντα πέντε (245.150.055) ευρώ, με καταβολή μετρητών και έκδοση οκτακοσίων δέκα επτά εκατομμυρίων εκατόν εξήντα έξι χιλιάδων οκτακοσίων πενήντα (817.166.850) νέων μετοχών, ονομαστικής αξίας μηδέν κόμμα τριάντα (0,30) ευρώ εκάστης. Μετά την ανωτέρω αύξηση, το μετοχικό κεφάλαιο της Εταιρίας ανέρχεται πλέον σε ποσό διακοσίων ενενήντα τεσσάρων εκατομμυρίων εκατόν ογδόντα χιλιάδων εξήντα έξι (294.180.066) ευρώ, διαιρούμενο σε εννιακόσιες ογδόντα εκατομμύρια εξακόσιες χιλιάδες διακόσιες είκοσι (980.600.220) μετοχές, ονομαστικής αξίας 0,30 ευρώ η καθεμία.

3.23 ΘΕΣΜΙΚΟ ΠΛΑΙΣΙΟ ΛΕΙΤΟΥΡΓΙΑΣ

Η Εκδότρια διέπεται από τις διατάξεις του Κ.Ν. 2190/20 “περί ανωνύμων εταιριών”, όπως έχουν τροποποιηθεί και ισχύουν καθώς και από την ισχύουσα χρηματιστηριακή νομοθεσία που μεταξύ άλλων περιλαμβάνει τον Κανονισμό του Χρηματιστηρίου Αθηνών και αποφάσεις Δ.Σ. του Χρηματιστηρίου Αθηνών και της Επιτροπής Κεφαλαιαγοράς.

Η Εκδότρια διαθέτει άδειες για την εγκατάσταση και τη λειτουργία των εργοστασίων της στην Αταλάντη και τη Θεσσαλονίκη, οι οποίες χορηγήθηκαν από το Υπουργείο Ανάπτυξης. Οι άδειες αυτές είναι αορίστου χρόνου, αλλά επανεξετάζονται ανά πενταετία, προκειμένου να διαβεβαιωθεί ότι οι συνθήκες λειτουργίας των εγκαταστάσεων, βάσει των οποίων οι άδειες αποκτήθηκαν, παραμένουν αμετάβλητες.

Επιπλέον, οι εν λόγω άδειες καλύπτουν περιβαλλοντικά θέματα και θέματα υγείας και ασφάλειας π.χ. ασφάλειας πυρός και διαχείρισης αποβλήτων, προκειμένου να αποφευχθεί ενδεχόμενη περιβαλλοντική μόλυνση.

Η Εκδότρια έχει αποκτήσει άδεια από το Εθνικό Χημείο του Κράτους, η οποία αφορά στην παραγωγή απορρυπαντικών. Αναφορικά με την παραγωγή και διανομή καλλυντικών, η Εταιρία κρίνει ότι είναι πλήρως εναρμονισμένη με το θεσμικό πλαίσιο που ορίζει ο Εθνικός Οργανισμός Φαρμάκων (Ε.Ο.Φ.).

Όσον αφορά στην παραγωγή, τυποποίηση και διανομή φαρμακευτικών προϊόντων, ο Όμιλος ALAPIS διαθέτει άδεια εγκατάστασης και λειτουργίας αορίστου διάρκειας για το εργοστάσιο του Ασπροπύργου από το Υπουργείο Ανάπτυξης. Η άδεια επανεξετάζεται ανά πενταετία, προκειμένου να διαβεβαιωθεί ότι οι συνθήκες λειτουργίας των εγκαταστάσεων, βάσει των οποίων οι άδειες χορηγήθηκαν, παραμένουν αμετάβλητες. Η εν λόγω άδεια καλύπτει και περιβαλλοντικά θέματα, καθώς και θέματα υγείας και ασφάλειας π.χ. ασφάλειας πυρός και διαχείρισης αποβλήτων, προκειμένου να αποφευχθεί η περιβαλλοντική μόλυνση.

Η Εταιρία έχει λάβει άδειες από το Ε.Ο.Φ. για την παραγωγή και διανομή φαρμακευτικών προϊόντων. Αυτές οι άδειες δύνανται να ανασταλούν ή και να ανακληθούν από τον Ε.Ο.Φ. εάν δεν εκπληρούνται οι συνθήκες βάσει των οποίων οι άδειες αυτές εκδόθηκαν. Επιπλέον ο Ε.Ο.Φ. χορηγεί ειδικές άδειες για τη διανομή φαρμακευτικών προϊόντων.

Επιπλέον η Εταιρία διαθέτει πιστοποιητικά λειτουργίας για την παραγωγή, επεξεργασία, τυποποίηση και πώληση βιολογικών προϊόντων, τα οποία χορηγούνται από τις αρμόδιες αρχές για τους όλους τους χώρους καλλιέργειας, επεξεργασίας, τυποποίησης και λειτουργίας καταστημάτων λιανικής πώλησης βιολογικών προϊόντων. Τα καταστήματα λιανικής πώλησης «ΒΙΟΛΟΓΙΚΟΣ ΚΥΚΛΟΣ» διαθέτουν πιστοποίηση από τον οργανισμό πιστοποίησης ΔΗΩ (Οργανισμός Ελέγχου και Πιστοποίησης Βιολογικών Προϊόντων), ενώ οι έλεγχοι διενεργούνται από το Υπουργείο Ανάπτυξης και το Υπουργείο Αγροτικής Ανάπτυξης και Τροφίμων.

Τέλος τα τμήματα Υγιεινής και Πυρασφάλειας της οικίας Νομαρχίας, χορηγούν τα απαραίτητα πιστοποιητικά σχετικά με τη λειτουργία των αποθηκών.

Είναι πιθανό να υπάρξουν συνέπειες για την Εκδότρια μελλοντικά, λόγω της εφαρμογής της Κοινοτικής Οδηγίας «Κατάθεση, Αξιολόγηση, Εξουσία», γνωστή ως REACH, την οποία εισηγήθηκε η Ευρωπαϊκή Επιτροπή στις 29/10/2003 και εγκρίθηκε από την Ε.Ε. στις 13/12/2005. Παρότι υπάρχει αβεβαιότητα σχετικά με το χρονοδιάγραμμα και την τελική μορφή της εν λόγω οδηγίας, αναμένεται να επηρεάσει δραστικά το νομοθετικό πλαίσιο που διέπει τον Κλάδο Χημικών στην Ε.Ε.

4 ΣΗΜΕΙΩΜΑ ΜΕΤΟΧΙΚΟΥ ΤΙΤΛΟΥ

4.1 ΟΡΟΙ ΤΗΣ ΑΥΞΗΣΗΣ ΤΟΥ ΜΕΤΟΧΙΚΟΥ ΚΕΦΑΛΑΙΟΥ

Η Έκτακτη Γενική Συνέλευση των μετόχων της Εταιρίας, κατά τη συνεδρίαση της 18.06.2007, αποφάσισε, μεταξύ άλλων, την αύξηση του μετοχικού κεφαλαίου της Εταιρίας κατά € 245.150.055 με καταβολή μετρητών και δικαίωμα προτίμησης υπέρ των παλαιών μετόχων της με αναλογία 5 νέες προς 1 παλαιά μετοχή. Συνολικά θα εκδοθούν 817.166.850 νέες κοινές άυλες ονομαστικές μετά ψήφου μετοχές ονομαστικής αξίας € 0,30 (στο εξής οι «Νέες Μετοχές») και τιμή διάθεσης € 1,00 (στο εξής η «Τιμή Διάθεσης») για κάθε μία Νέα Μετοχή. Η διαφορά από την έκδοση μετοχών υπέρ το άρτιο θα πιστωθεί στο λογαριασμό «Αποθεματικά από την έκδοση μετοχών υπέρ το άρτιο». Επίσης, η ως άνω Έκτακτη Γενική Συνέλευση αποφάσισε (i) η Τιμή Διάθεσης των Νέων Μετοχών να μην μπορεί να είναι ανώτερη από τη χρηματιστηριακή τιμή των υφιστάμενων μετοχών της κατά το χρόνο αποκοπής του δικαιώματος προτίμησης, (ii) η προθεσμία για την καταβολή της αύξησης του μετοχικού κεφαλαίου να διαρκεί μέχρι τέσσερις (4) μήνες, ήτοι μέχρι και την 18.10.2007, ενώ εξουσιοδοτήθηκε το Διοικητικό Συμβούλιο να συγκεκριμενοποιήσει αυτήν την προθεσμία καθώς και να την παρατείνει κατά έναν (1) ακόμη μήνα, σύμφωνα με το άρθρο 11, παράγραφος 4 του Κ.Ν. 2190/1920 και (iii) η προθεσμία άσκησης των δικαιωμάτων προτίμησης να διαρκεί κατ' ελάχιστον δεκαπέντε (15) ημέρες, ενώ εξουσιοδοτήθηκε το Διοικητικό Συμβούλιο να καθορίσει τη διάρκεια αυτής της προθεσμίας, συγκεκριμενοποιώντας την έναρξη και τη λήξη της, όχι όμως πέραν της προθεσμίας που ορίστηκε ανωτέρω για την ολοσχερή καταβολή του μετοχικού κεφαλαίου.

Ως προς τη διάθεση των Νέων Μετοχών, η ως άνω Γενική Συνέλευση αποφάσισε τα ακόλουθα και εξουσιοδότησε το Διοικητικό Συμβούλιο να τα εξειδικεύσει περαιτέρω:

1. Δικαίωμα προτίμησης στην αύξηση του μετοχικού κεφαλαίου (στο εξής το «Δικαίωμα Προτίμησης») θα έχουν:

I. όλοι οι κάτοχοι υφιστάμενων μετοχών της Εταιρίας, οι οποίοι θα είναι εγγεγραμμένοι στο Μητρώο Μετόχων της ΕΛΛΗΝΙΚΑ ΧΡΗΜΑΤΙΣΤΗΡΙΑ ΑΕ, μετά το πέρας της εκκαθάρισης των συναλλαγών, που θα έχουν πραγματοποιηθεί μέχρι και τη λήξη της συνεδρίασης του Χ.Α. την εργάσιμη ημέρα που προηγείται της ημερομηνίας αποκοπής του Δικαιώματος Προτίμησης, όπως αυτή θα καθορισθεί και ανακοινωθεί από το Διοικητικό Συμβούλιο, και

II. όσοι αποκτήσουν δικαιώματα προτίμησης κατά την περίοδο διαπραγμάτευσής τους στο Χ.Α.

Το Δικαίωμα Προτίμησης θα ασκείται μέχρι και την τελευταία ημέρα της περιόδου άσκησης των Δικαιωμάτων Προτίμησης, ενώ παράλληλα θα απαιτείται και η καταβολή από κάθε ασκούντα Δικαιώματα Προτίμησης του συνόλου των κεφαλαίων που αναλογούν στις Νέες Μετοχές, για τις οποίες ασκεί τα Δικαιώματα Προτίμησης του.

2. Περαιτέρω στην περίπτωση που μετά την άσκηση των Δικαιωμάτων Προτίμησης παραμείνουν αδιάθετες Νέες Μετοχές (στο εξής οι «Αδιάθετες Μετοχές»), παρέχεται στους υπό 1.I και 1.II ασκήσαντες Δικαιώματα Προτίμησης (στο εξής οι «Δικαιούχοι») δικαίωμα προεγγραφής για την απόκτηση Αδιάθετων Μετοχών στην Τιμή Διάθεσης, και μέχρι το τετραπλάσιο του αριθμού των Νέων Μετοχών που αντιστοιχούν στα Δικαιώματα Προτίμησης που άσκησαν οι Δικαιούχοι (στο εξής το «Δικαίωμα Προεγγραφής»).

Το Δικαίωμα Προεγγραφής θα ασκείται μέχρι και την τελευταία ημέρα της περιόδου άσκησης των Δικαιωμάτων Προτίμησης, ενώ παράλληλα θα απαιτείται και η δέσμευση του συνόλου των κεφαλαίων που αναλογούν στις Αδιάθετες Μετοχές, για τις οποίες οι Δικαιούχοι ασκούν το Δικαίωμα Προεγγραφής τους.

Σε περίπτωση που η ζήτηση κατά την άσκηση του Δικαιώματος Προεγγραφής υπερβαίνει τον αριθμό των Αδιάθετων Μετοχών, τότε αυτές θα κατανεμηθούν αναλογικά (pro rata), βάσει του αριθμού των Αδιάθετων Μετοχών που ζητήθηκαν στο πλαίσιο της άσκησης του Δικαιώματος Προεγγραφής.

3. Σε περίπτωση που, μετά την άσκηση των Δικαιωμάτων Προτίμησης και των Δικαιωμάτων Προεγγραφής, παραμείνουν Αδιάθετες Μετοχές, αυτές θα διατεθούν από το Διοικητικό Συμβούλιο της Εταιρίας, στις παρακάτω κατηγορίες επενδυτών κατά σειρά προτεραιότητας ως εξής:

I. Μέσω ιδιωτικής τοποθέτησης, ήτοι χωρίς δημόσια προσφορά (στο εξής η «Ιδιωτική Τοποθέτηση»), (i) σε ειδικούς επενδυτές (κατά την έννοια του άρθρου 2 παρ. 1 εδ. στ. Ν.3401/2005) στην Ελλάδα (στο εξής οι «Ειδικοί Επενδυτές») και (ii) σε κατάλληλους διεθνείς επενδυτές (στο εξής οι «Διεθνείς Επενδυτές»), την οποία (Ιδιωτική Τοποθέτηση) θα οργανώσουν οι Εγγυητές Κάλυψης (όπως ορίζονται κατωτέρω). Η τιμή στην οποία θα διατεθούν Αδιάθετες Μετοχές σε Ειδικούς Επενδυτές και Διεθνείς Επενδυτές θα προκύψει από τη διαδικασία της Ιδιωτικής Τοποθέτησης και σε κάθε περίπτωση δεν θα είναι μικρότερη από την Τιμή Διάθεσης. Η ικανοποίηση των Ειδικών Επενδυτών και των Διεθνών Επενδυτών, οι οποίοι θα έχουν εκδηλώσει το ενδιαφέρον τους κατά την ως άνω διαδικασία της Ιδιωτικής Τοποθέτησης θα γίνει κατά τη διακριτική ευχέρεια του Διοικητικού Συμβουλίου της Εταιρίας.

II. Εφόσον, μετά τα ανωτέρω, υπολείπονται Αδιάθετες Μετοχές, αυτές θα διατεθούν στα ακόλουθα πιστωτικά ιδρύματα ή/και επιχειρήσεις παροχής επενδυτικών υπηρεσιών της αλλοδαπής και της ημεδαπής: DEUTSCHE BANK AG (κατάστημα Λονδίνου), SAL. OPPENHEIM JR & CIE. KGaA, ABN AMRO ROTHSCHILD, ΕΜΠΟΡΙΚΗ ΤΡΑΠΕΖΑ ΤΗΣ ΕΛΛΑΔΟΣ ΑΕ, ΤΡΑΠΕΖΑ ΠΕΙΡΑΙΩΣ ΑΕ ΚΑΙ ΠΡΟΤΟΝ ΤΡΑΠΕΖΑ ΑΕ (στο εξής οι «Εγγυητές Κάλυψης»), δυνάμει της από 28.06.2007 σύμβασης παροχής εγγύησης κάλυψης, (στο εξής η «Σύμβαση Εγγύησης Κάλυψης»), στην Τιμή Διάθεσης (βλ. ενότητα 4.6 «ΕΓΓΥΗΣΗ ΚΑΛΥΨΗΣ» του παρόντος Ενημερωτικού Δελτίου).

Σε περίπτωση που, παρά τα ανωτέρω, υπολείπονται Αδιάθετες Μετοχές, το Διοικητικό Συμβούλιο της Εταιρίας θα τις διαθέσει κατά την κρίση του, άλλως το μετοχικό κεφάλαιο της Εταιρίας θα αυξηθεί κατά το ποσό της τελικής κάλυψης, σύμφωνα με το άρθρο 13α του Κ.Ν.2190/1920.

Αυτή η περίπτωση θα μπορούσε να συντρέξει εάν η Σύμβαση Εγγύησης Κάλυψης δεν ενεργοποιηθεί ή καταγγελθεί.

Συνοπτικά, οι όροι της ανωτέρω αύξησης μετοχικού κεφαλαίου παρουσιάζονται στον ακόλουθο πίνακα:

ΣΥΝΟΠΤΙΚΑ ΣΤΟΙΧΕΙΑ ΕΚΔΟΣΗΣ	
ΑΡΙΘΜΟΣ ΥΦΙΣΤΑΜΕΝΩΝ ΜΕΤΟΧΩΝ	163.433.370
ΕΚΔΟΣΗ ΝΕΩΝ ΜΕΤΟΧΩΝ:	
Με καταβολή μετρητών και δικαίωμα προτίμησης υπέρ των παλαιών μετόχων σε αναλογία 5 νέες για κάθε 1 παλαιά	817.166.850
ΣΥΝΟΛΟ ΜΕΤΟΧΩΝ ΜΕΤΑ ΤΗΝ ΑΥΞΗΣΗ	980.600.220
ΟΝΟΜΑΣΤΙΚΗ ΑΞΙΑ ΜΕΤΟΧΗΣ	€0,30
ΤΙΜΗ ΔΙΑΘΕΣΗΣ ΑΝΑ ΜΕΤΟΧΗ	€1,00
ΣΥΝΟΛΙΚΑ ΑΝΑΜΕΝΟΜΕΝΑ ΕΣΟΔΑ ΑΥΞΗΣΗΣ ΜΕΤΟΧΙΚΟΥ ΚΕΦΑΛΑΙΟΥ (σε €) (*)	817.166.850

(*) εφόσον το σύνολο των Νέων Μετοχών διατεθεί στην Τιμή Διάθεσης

4 ΣΗΜΕΙΩΜΑ ΜΕΤΟΧΙΚΟΥ ΤΙΤΛΟΥ

Οι Νέες Μετοχές θα δικαιούνται μερίσματος από τα κέρδη χρήσης 2007 και εφεξής, εφόσον η οικεία Τακτική Γενική Συνέλευση των μετόχων της Εταιρίας αποφασίσει τη διανομή μερίσματος για τη χρήση αυτή, (βλ. ενότητα 3.17 «ΜΕΡΙΣΜΑΤΙΚΗ ΠΟΛΙΤΙΚΗ»).

Η Διοίκηση της Εκδότριας δηλώνει ότι τήρησε όλες τις νόμιμες διαδικασίες ως προς τη σύγκληση και διεξαγωγή της Έκτακτης Γενικής Συνέλευσης της 18.06.2007 η οποία αποφάσισε, μεταξύ άλλων, την αύξηση του μετοχικού κεφαλαίου και δεσμεύεται ότι θα τηρήσει τις νόμιμες διαδικασίες αναφορικά με την αύξηση αυτή και αναφορικά με οποιαδήποτε σημαντική τροποποίηση του προορισμού των νέων κεφαλαίων, καθώς και ότι για κάθε επιπρόσθετη σχετική πληροφορία θα ενημερώνει το επενδυτικό κοινό, την Επιτροπή Κεφαλαιαγοράς και το Χ.Α.

4.2 ΛΟΓΟΙ ΤΗΣ ΑΥΞΗΣΗΣ ΤΟΥ ΜΕΤΟΧΙΚΟΥ ΚΕΦΑΛΑΙΟΥ ΚΑΙ ΧΡΗΣΗ ΚΕΦΑΛΑΙΩΝ

Τα κεφάλαια ύψους € 817 εκ., που αναμένεται να αντληθούν από την προτεινόμενη αύξηση του μετοχικού κεφαλαίου, εφόσον όλες οι Νέες Μετοχές διατεθούν στην Τιμή Διάθεσης, (όπως αυτοί οι όροι ερμηνεύονται στην ενότητα 4.1 «ΟΡΟΙ ΤΗΣ ΑΥΞΗΣΗΣ ΤΟΥ ΜΕΤΟΧΙΚΟΥ ΚΕΦΑΛΑΙΟΥ» του παρόντος Ενημερωτικού Δελτίου) θα διατεθούν ως εξής:

Διάθεση των υπό άντληση κεφαλαίων	Ποσά σε € εκ. (*)
1) Επενδύσεις που αφορούν οργανική ανάπτυξη (μέσω διεύρυνσης κεφαλαίου κίνησης ή/και αγοράς παγίων εγκαταστάσεων) – Συμμετοχές/Εξαγορές σε παρεμφερείς επιχειρήσεις	Έως 617
2) Μείωση δανεισμού (**)	Έως 200
Σύνολο	Έως 817

(*) Στα ανωτέρω ποσά δεν έχουν αφαιρεθεί οι δαπάνες έκδοσης που θα μειώσουν αναλογικά τα προς διάθεση κεφάλαια και εκτιμώνται σε € 24,7 εκ. (βλ. ενότητα 4.7 «ΔΑΠΑΝΕΣ ΕΚΔΟΣΗΣ»). Με βάση την εκτίμηση αυτή, τα καθαρά ποσά που θα διατεθούν στις δύο ανωτέρω κατηγορίες διάθεσης των υπό άντληση κεφαλαίων εκτιμούνται σε € 598,4 εκ. και € 193,9 εκ. αντίστοιχα.

(**) Το σύνολο των δανειακών υποχρεώσεων του Ομίλου ALAPIS, κατά την 31.03.2007, ανήλθε σε περίπου € 194,2 εκ., (βλ. σχετική παράγραφο της ενότητας 3.11.6 «Κεφαλαιακή διάρθρωση και συνολικό χρηματοοικονομικό χρέος» του παρόντος Ενημερωτικού Δελτίου), ποσό που υπερβαίνει το καθαρό ποσό των € 193,9 εκ. που εκτιμάται ότι θα διατεθεί από τα υπό άντληση κεφάλαια για μείωση του δανεισμού.

Διευκρινίζεται ότι σε περίπτωση μερικής κάλυψης, τα αντληθέντα κεφάλαια θα χρησιμοποιηθούν αναλογικά για τους σκοπούς που αναφέρονται στον ως άνω πίνακα.

Σε περίπτωση που τα αντληθέντα κεφάλαια υπερβαίνουν τα € 817 εκ., τότε το υπερβάλλον ποσό θα διατεθεί προς την ενίσχυση του κεφαλαίου κίνησης.

Αναφορικά με την πρώτη κατηγορία διάθεσης των υπό άντληση κεφαλαίων, η Εταιρία δηλώνει ότι στην παρούσα φάση δεν γνωρίζει τον τρόπο της επιμέρους διάθεσης των υπό άντληση κεφαλαίων, ύψους έως € 617 εκ., που αφορούν σε επενδύσεις οργανικής ανάπτυξης (μέσω διεύρυνσης κεφαλαίου κίνησης ή/και αγοράς παγίων εγκαταστάσεων) και σε συμμετοχές/ εξαγορές σε παρεμφερείς επιχειρήσεις.

Η ALAPIS και οι θυγατρικές της δεν έχουν καταρτίσει άλλες νομικά δεσμευτικές συμφωνίες πλνν αυτών που αναφέρονται στο Ενημερωτικό Δελτίο. Συγκεκριμένα, η Διοίκηση της ALAPIS δηλώνει ότι η ALAPIS και οι θυγατρικές της δεν έχουν αναλάβει καμμία ισχυρή δέσμευση για την υλοποίηση μελλοντικών

επενδύσεων, ήτοι επενδύσεις που αφορούν οργανική ανάπτυξη (μέσω διεύρυνσης κεφαλαίου κίνησης ή/και αγορές παγίων εγκαταστάσεων), συμμετοχές/εξαγορές σε παρεμφερείς επιχειρήσεις, μέχρι την ημερομηνία δημοσίευσης του παρόντος Ενημερωτικού Δελτίου.

Αναφορικά με τη δεύτερη κατηγορία διάθεσης των υπό άντληση κεφαλαίων, η Εταιρία δηλώνει ότι θα εξοφλήσει πρώτα το βραχυπρόθεσμο και στη συνέχεια το μακροπρόθεσμο δανεισμό της.

Σε κάθε περίπτωση η Εταιρία θα ενημερώνει τους μετόχους της και το επενδυτικό κοινό έγκαιρα, όπως προβλέπεται από τον Κανονισμό του Χ.Α. για κάθε ενέργειά της.

Η Εταιρία προβλέπει ότι θα επενδύσει το συνολικό ποσό των εσόδων της παρούσας αύξησης εντός δύο (2) ετών από την ολοκλήρωσή της.

Η Διοίκηση της Εταιρίας δεσμεύεται ότι για οποιαδήποτε σημαντική τροποποίηση του προορισμού των νέων κεφαλαίων, καθώς και για κάθε επιπρόσθετη σχετική πληροφορία θα τηρήσει τη νομοθεσία περί εταιρικής διακυβέρνησης (Ν. 3016/17.05.2002 όπως ισχύει) και θα ενημερώνει το επενδυτικό κοινό, την Επιτροπή Κεφαλαιαγοράς και το Χ.Α., σύμφωνα με την απόφαση 3/347/12.07.2005 του Δ.Σ. της Επιτροπής Κεφαλαιαγοράς, όπως ισχύει.

Επιπλέον, η Διοίκηση της Εταιρίας δεσμεύεται να ενημερώνει το Χ.Α., καθώς και την Επιτροπή Κεφαλαιαγοράς, σύμφωνα με τις αποφάσεις 33/24.11.2005 του Δ.Σ. του Χ.Α. και 2/396/31.08.2006 του Δ.Σ. της Επιτροπής Κεφαλαιαγοράς, όπως ισχύουν σχετικά με τη διάθεση των αντληθέντων κεφαλαίων. Η ενημέρωση του επενδυτικού κοινού για τη διάθεση των αντληθέντων κεφαλαίων γίνεται μέσω της ηλεκτρονικής σελίδας του Χ.Α., της Εταιρίας και του Ημερήσιου Δελτίου Τιμών του Χ.Α.

Η Εταιρία θα προβαίνει σε δημοσιοποίηση των προνομιακών πληροφοριών που σχετίζονται με τη διάθεση των αντληθέντων κεφαλαίων σύμφωνα με τις διατάξεις του νόμου 3340/2005 και της απόφασης 3/347/12.04.2005 του Δ.Σ. της Επιτροπής Κεφαλαιαγοράς, ως εκάστοτε ισχύουν. Σύμφωνα με το άρθρο 289 του Κανονισμού του Χ.Α., η Εταιρία θα εκπληρώνει τις υποχρεώσεις ενημέρωσης που πηγάζουν από το εν λόγω άρθρο, με αποστολή των πληροφοριών αυτών μόλις καταστούν γνωστές στην Εταιρία. Οποιαδήποτε επένδυση χρηματοδοτείται από την παρούσα αύξηση του μετοχικού κεφαλαίου, θα ανακοινώνεται αμελητή στο επενδυτικό κοινό, βάσει της σχετικής νομοθεσίας.

4.3 ΠΛΗΡΟΦΟΡΙΕΣ ΣΧΕΤΙΚΑ ΜΕ ΤΙΣ ΜΕΤΟΧΕΣ ΤΗΣ ΕΚΔΟΤΡΙΑΣ

Οι μετοχές της Εταιρίας είναι άυλες, κοινές και ονομαστικές, διαπραγματεύονται στην Κατηγορία Μεσαίας και Μικρής Κεφαλαιοποίησης του Χ.Α. και έχουν εκδοθεί σύμφωνα με τις διατάξεις του Κ.Ν.2190/1920, όπως ισχύει και του Καταστατικού της.

Ο κωδικός ISIN (International Security Identification Number) της μετοχής της Εταιρίας είναι GRS322003013. Αρμόδιος φορέας για την τήρηση του σχετικού αρχείου των άυλων μετοχών είναι η ΕΛΛΗΝΙΚΑ ΧΡΗΜΑΤΙΣΤΗΡΙΑ ΑΕ (Ε.Χ.Α.Ε), Πεσμαζόγλου 1, 105 59 Αθήνα. Οι μετοχές της Εταιρίας διαπραγματεύονται σε ευρώ.

Η Εταιρία έχει συνάψει σύμβαση Ειδικής Διαπραγμάτευσης της μετοχής της με την εταιρία PROTON ΤΡΑΠΕΖΑ ΑΕ.

4 ΣΗΜΕΙΩΜΑ ΜΕΤΟΧΙΚΟΥ ΤΙΤΛΟΥ

Μετά από την παρούσα αύξηση του μετοχικού κεφαλαίου της Εταιρίας, όπως αποφασίσθηκε από την Έκτακτη Γενική Συνέλευση των μετόχων της 18.06.2007, οι μετοχές της Εταιρίας θα ανέρχονται σε 980.600.220 κοινές, άυλες ονομαστικές μετοχές, ονομαστικής αξίας € 0,30 έκαστη.

Η Εταιρία υποχρεούται να πιστώσει στους λογαριασμούς Σ.Α.Τ. των μετόχων της, μέσω της Ε.Χ.Α.Ε. τις Νέες Μετοχές. Σχετική ανακοίνωση για το χρόνο που θα πιστωθούν οι νέες μετοχές στους λογαριασμούς Σ.Α.Τ. των δικαιούχων θα δημοσιευθεί εγκαίρως στον Τύπο.

4.3.1 Δικαιώματα Μετόχων

Σύμφωνα με το Καταστατικό της Εκδότριας:

- i. Κάθε μετοχή δίνει δικαίωμα συμμετοχής στις προσόδους και τα κέρδη της Εταιρίας και στην περιουσία της κατά το λόγο του όλου αριθμού των μετοχών που εκδίδονται. Οι μέτοχοι της Εταιρίας ευθύνονται μόνο μέχρι την ονομαστική αξία των μετοχών τους.
- ii. Η Εταιρία αναγνωρίζει ένα και μόνο μέτοχο για κάθε μετοχή, δηλαδή τον κάτοχο του σχετικού τίτλου. Οι εξ' αδιαιρέτου συγκύριοι μετοχής ή μετοχών οφείλουν να αντιπροσωπεύονται στην Εταιρία με ένα μόνο πρόσωπο που ορίζεται με κοινή συμφωνία όλων. Σε περίπτωση μη ορισμού αντιπροσώπου οι μέτοχοι αυτοί δεν αντιπροσωπεύονται.
- iii. Κάθε μέτοχος ασκεί τα δικαιώματά του έναντι της Διοίκησης της Εταιρίας μόνο μέσα από τη Γενική Συνέλευση και υπόκειται στους Ελληνικούς Νόμους, εάν κατοικεί δε εκτός της έδρας της Εταιρίας λογίζεται ως προς τις σχέσεις του με αυτή ότι έχει νόμιμη κατοικία την έδρα της Εταιρίας, όπου οφείλει να διορίσει αντίκλητο και να τον γνωστοποιήσει στην Εταιρία. Εάν δεν διορίσει αντίκλητο η Εταιρία δικαιούται να ενεργεί όλες τις δικαστικές και εξώδικες κοινοποιήσεις της που απευθύνονται προς αυτόν στον Γραμματέα του Πρωτοδικείου της έδρας της που διορίζεται με το παρόν ως αντίκλητος.
- iv. Μέτοχοι και ειδικοί ή καθολικοί διάδοχοί τους ως και οι δανειστές τους σε καμία περίπτωση δε μπορούν να προκαλέσουν κατάσχεση ή σφράγιση οποιασδήποτε εταιρικής περιουσίας ή των βιβλίων της Εταιρίας, τη διανομή ή την εκκαθάρισή της, ούτε να αναμειχθούν στη Διοίκηση της Εταιρίας, πέρα από τα δικαιώματα που τους αναγνωρίζονται από το Καταστατικό, υποχρεούνται δε, να συμμορφώνονται προς τις αποφάσεις των Γενικών Συνελεύσεων και του Διοικητικού Συμβουλίου της Εταιρίας.

Δικαίωμα μερίσματος

Σύμφωνα με το Καταστατικό της Εκδότριας:

- i. Το ελάχιστο μέρισμα που διατίθεται ετησίως στους μετόχους της Εταιρίας δεν μπορεί να είναι μικρότερο του 35% των προ φόρων κερδών της, αφαιρουμένων των εταιρικών βαρών, του τακτικού αποθεματικού και του αναλογούντος φόρου, ή το 6% επί του καταβεβλημένου μετοχικού κεφαλαίου, όποιο ποσό είναι μεγαλύτερο.
- ii. Η Εταιρία δύναται να μοιράσει προσωρινό μέρισμα με απόφαση του Διοικητικού της Συμβουλίου εφόσον 20 τουλάχιστον ημέρες προηγουμένως έχει δημοσιεύσει σχετική λογιστική κατάσταση. Το προσωρινό μέρισμα δεν μπορεί να υπερβεί το 50% των καθαρών κερδών της λογιστικής κατάστασης.

- iii. Το μέρισμα κάθε μετοχής πληρώνεται εντός 2 μηνών από την ημερομηνία της Τακτικής Γενικής Συνέλευσης που ενέκρινε τις ετήσιες οικονομικές καταστάσεις. Ο τόπος και ο τρόπος καταβολής ανακοινώνεται με δημοσιεύσεις στον τύπο.
- iv. Τα μερίσματα που δεν έχουν ζητηθεί για μια πενταετία από τότε που κατέστησαν απαιτητά, παραγράφονται υπέρ του Ελληνικού Δημοσίου.

Δικαιώματα ψήφου

Σύμφωνα με το Καταστατικό της Εκδότριας:

- i. Κάθε μετοχή παρέχει το δικαίωμα μιας ψήφου. Οι εξ αδιαίρετου συγκύριοι μετοχής ή μετοχών οφείλουν να αντιπροσωπεύονται στην Εταιρία με ένα μόνο πρόσωπο που ορίζεται με κοινή συμφωνία όλων. Σε περίπτωση μη ορισμού αντιπροσώπου οι μέτοχοι αυτοί δεν αντιπροσωπεύονται.
- ii. Οι μέτοχοι ενασκούν τα δικαιώματα τους σε σχέση με τη Διοίκηση της Εταιρίας μόνο μέσω των Γενικών Συνελεύσεων, έξω δε από αυτή, μόνο στις περιπτώσεις που ορίζει ο νόμος.
- iii. Κάθε μέτοχος δικαιούται να μετέχει στη Γενική Συνέλευση των μετόχων της Εταιρίας είτε αυτοπροσώπως είτε μέσω πληρεξουσίου. Σε ότι αφορά τη διαδικασία κατάθεσης των μετοχών προκειμένου να συμμετέχει ο μέτοχος στις Γενικές Συνελεύσεις των μετόχων της Εταιρίας, θα εφαρμόζονται τα προβλεπόμενα στον Κανονισμό Λειτουργίας του Σ.Α.Τ. και στον Κανονισμό Εκκαθάρισης και Διακανονισμού Χρηματιστηριακών Συναλλαγών επί Άυλων Αξιών, όπως αυτοί εκάστοτε ισχύουν.
- iv. Μέτοχοι που δεν συμμορφώνονται με τα παραπάνω θα μετέχουν στη Γενική Συνέλευση μόνο με την άδειά της.

Δικαιώματα προτίμησης

Σύμφωνα με το Καταστατικό της Εκδότριας:

- i. Σε κάθε περίπτωση αύξησης του μετοχικού κεφαλαίου που δεν γίνεται με εισφορά σε είδος ή έκδοσης ομολογιών με δικαίωμα μετατροπής του σε μετοχές, παρέχεται δικαίωμα προτίμησης σε ολόκληρο το νέο κεφάλαιο ή το ομολογιακό δάνειο υπέρ των κατά την εποχή της έκδοσης μετόχων, ανάλογα με τη συμμετοχή τους στο υφιστάμενο μετοχικό κεφάλαιο.
- ii. Μετά την πάροδο της προθεσμίας που έταξε το όργανο της Εταιρίας που αποφάσισε την αύξηση, για την άσκηση του δικαιώματος προτίμησης, η οποία δεν μπορεί να είναι μικρότερη από δεκαπέντε (15) ημέρες, οι μετοχές που δεν έχουν αναληφθεί, σύμφωνα με τα παραπάνω διατίθενται ελεύθερα από το Διοικητικό Συμβούλιο της Εταιρίας.

Δικαίωμα στο προϊόν της εκκαθάρισης

Σύμφωνα με το Καταστατικό της Εκδότριας, εκτός από την περίπτωση της πτώχευσης η Γενική Συνέλευση, όταν αποφασίσει την λύση της Εταιρίας κανονίζει τον τρόπο εκκαθάρισης των εταιρικών υποθέσεων και

4 ΣΗΜΕΙΩΜΑ ΜΕΤΟΧΙΚΟΥ ΤΙΤΛΟΥ

διορίζει δύο (2) έως τρεις (3) εκκαθαριστές, ορίζοντας την αμοιβή τους. Οι εκκαθαριστές που ορίζονται από τη Γενική Συνέλευση, οφείλουν, μόλις αναλάβουν τα καθήκοντά τους, να κάνουν απογραφή της εταιρικής περιουσίας και να δημοσιεύσουν στον τύπο και στο τεύχος των Ανωνύμων Εταιριών και Εταιριών Περιορισμένης Ευθύνης της Εφημερίδος της Κυβερνήσεως, ισολογισμό του οποίου αντίτυπο υποβάλλεται στη Διεύθυνση εμπορίου της αρμόδιας Νομαρχίας. Την ίδια υποχρέωση έχουν οι εκκαθαριστές και όταν λήξει η εκκαθάριση. Ο διορισμός των εκκαθαριστών συνεπάγεται αυτοδίκαια την παύση της εξουσίας του Διοικητικού Συμβουλίου και των ελεγκτών. Όσο διαρκεί η εκκαθάριση της εταιρίας η Γενική Συνέλευση των μετόχων διατηρεί όλα τα δικαιώματά της, συνέρχεται δε σε συνεδρίαση με πρόσκληση των εκκαθαριστών όταν το κρίνουν αναγκαίο. Στη Γενική Συνέλευση ανήκει το δικαίωμα της έγκρισης των λογαριασμών της εκκαθάρισης. Μέτοχοι που εκπροσωπούν το ένα εικοστό (1/20) τουλάχιστον του καταβεβλημένου μετοχικού κεφαλαίου μπορούν, όσο διαρκεί η εκκαθάριση να προκαλέσουν τη σύγκληση της Γενικής Συνέλευσης των μετόχων, αφού τηρήσουν τις διατάξεις των άρθρων του παρόντος, την δε αίτησή τους κοινοποιούν στους εκκαθαριστές που είναι υποχρεωμένοι να συγκαλέσουν τη Γενική Συνέλευση. Κατά τη σύγκληση της Γενικής Συνέλευσης των μετόχων τηρούνται οι διατάξεις του κεφαλαίου Δ' του παρόντος Καταστατικού και οι εκκαθαριστές ενεργούν όσα επιβάλλει το Καταστατικό στο Διοικητικό Συμβούλιο και στην περίπτωση αυτή στις Γενικές Συνελεύσεις προεδρεύει ο αρχαιότερος των εκκαθαριστών.

Δικαιώματα μειοψηφίας

Σύμφωνα με το Καταστατικό της Εκδότριας:

- (α) Μέτοχοι που εκπροσωπούν το 5% του καταβεβλημένου Μετοχικού Κεφαλαίου, μεταξύ άλλων:
- i. Έχουν δικαίωμα να ζητήσουν από το Πρωτοδικείο της έδρας της Εταιρίας, τον έλεγχο της Εταιρίας, σύμφωνα με τα άρθρα 40, 40ε του Κ.Ν. 2190/1920.
 - ii. Μπορούν να ζητήσουν τη σύγκληση Έκτακτης Γενικής Συνέλευσης των μετόχων. Το Διοικητικό Συμβούλιο υποχρεούται να συγκαλέσει τη Συνέλευση αυτή εντός τριάντα (30) ημερών από την κατάθεση της αίτησης στον Πρόεδρο του Διοικητικού Συμβουλίου. Στην αίτηση, οι αιτούντες μέτοχοι οφείλουν να αναφέρουν τα θέματα για τα οποία καλείται να αποφασίσει η Γενική Συνέλευση.
 - iii. Μπορούν να ζητήσουν την αναβολή λήψης απόφασης από Τακτική ή Έκτακτη Γενική Συνέλευση για μία φορά και να οριστεί νέα Γενική Συνέλευση εντός τριάντα (30) ημερών από την ημερομηνία της αναβολής.
 - iv. Μπορούν με αίτησή τους πέντε (5) ημέρες πριν από την Τακτική Γενική Συνέλευση να ζητήσουν από το Διοικητικό Συμβούλιο να α) ανακοινώσει στη Γενική Συνέλευση τα ποσά που καταβλήθηκαν κατά την τελευταία διετία στα μέλη του Διοικητικού Συμβουλίου ή τα διευθυντικά της στελέχη, β) να παρέχει τις αιτούμενες πληροφορίες που ζητούνται προκειμένου να εκτιμηθούν τα θέματα της ημερήσιας διάταξης.
- (β) Κάθε μέτοχος μπορεί να ζητήσει, δέκα (10) ημέρες πριν από την Τακτική Γενική Συνέλευση, τις ετήσιες οικονομικές καταστάσεις, τις σχετικές εκθέσεις του Διοικητικού Συμβουλίου και των Ελεγκτών της Εταιρίας και το Ετήσιο Δελτίο της Εταιρίας.

Διαπραγματευσιμότητα των μετοχών: Οι μετοχές της Εταιρίας είναι ελεύθερα διαπραγματεύσιμες, με εξαίρεση 2.262.343 μετοχές (ήτοι ποσοστό 0,23% του μετοχικού της κεφαλαίου μετά την παρούσα αύξηση) κυριότητας κ.Πέτρου Κυριακίδη, οι οποίες θα παραμείνουν δεσμευμένες έως την 27.05.2008. Οι εν λόγω μετοχές προήλθαν μετά την ολοκλήρωση της Συγχώνευσης από την απορροφώμενη εταιρία ΕΒΙΚ ΑΕ, η οποία είχε εισαχθεί στη ΝΕ.Χ.Α. την 27.05.2005. Σύμφωνα με το άρθρο 78 του νέου Κανονισμού του Χ.Α., η μονάδα διαπραγμάτευσης είναι ο άυλος τίτλος μίας (1) κοινής ονομαστικής μετοχής.

Προτάσεις εξαγοράς: Δεν υφίστανται δεσμευτικές προσφορές εξαγοράς ή κανόνες υποχρεωτικής εκκώρυξης και υποχρεωτικής εξαγοράς κινητών αξιών.

Επισημαίνεται ότι εντός του 2006 ο κύριος Λαυρέντιος Λαυρεντιάδης υπέβαλε υποχρεωτική Δημόσια Πρόταση για την απόκτηση του 49,89% του μετοχικού κεφαλαίου της Εταιρίας που δεν κατείχε (βλ. ενότητα 3.18 «ΚΥΡΙΟΙ ΜΕΤΟΧΟΙ»), η οποία ολοκληρώθηκε την 10η Ιουλίου 2006.

4.3.2 Φορολογία Μερισμάτων

Εταιρικά κέρδη: Σύμφωνα με την ισχύουσα νομοθεσία (Ν.3296/2004) τα φορολογητέα κέρδη των ανωνύμων εταιριών για τις χρήσεις από 01.01.2007 φορολογούνται με συντελεστή 25% πριν από οποιαδήποτε διανομή.

Έτσι, τα μερίσματα διανέμονται από τα ήδη φορολογηθέντα στο νομικό πρόσωπο κέρδη και επομένως ο μέτοχος δεν έχει καμία φορολογική υποχρέωση στην Ελλάδα επί του ποσού των μερισμάτων που εισπράττει.

Ως χρόνος απόκτησης του εισοδήματος από τα μερίσματα λογίζεται η ημερομηνία έγκρισης του Ισολογισμού από τη Γενική Συνέλευση των μετόχων της Εταιρίας.

Σημειώνεται ότι, σύμφωνα με τις διατάξεις του Νόμου, από τα κέρδη που πραγματοποιούν σε κάθε χρήση οι θυγατρικές εταιρίες και διανέμονται μερίσματα, το μέρος των μερισμάτων που αντιστοιχεί στη μητρική εταιρία καταβάλλεται κατά την επόμενη χρήση (εκτός εάν δοθεί προμέρισμα) και, συνεπώς, περιέχεται στα κέρδη της μητρικής εταιρίας της επόμενης χρήσης. Τα μερίσματα από τα κέρδη της μητρικής εταιρίας, που σχηματίζονται κατά ένα μέρος από τα διανεμόμενα κέρδη των εταιριών στις οποίες συμμετέχει, εφόσον διανεμηθούν, καταβάλλονται στην επόμενη από τη λήψη τους χρήση.

Λοιπές φορολογικές κρατήσεις: Σύμφωνα με την ισχύουσα ελληνική νομοθεσία, δεν υπάρχει υποχρέωση φορολογικών κρατήσεων στην πηγή οποιονδήποτε εισοδημάτων απορρέουν από τις μετοχές.

4.4 ΔΙΑΔΙΚΑΣΙΑ ΑΣΚΗΣΗΣ ΔΙΚΑΙΩΜΑΤΩΝ ΠΡΟΤΙΜΗΣΗΣ ΚΑΙ ΔΙΚΑΙΩΜΑΤΩΝ ΠΡΟΕΓΓΡΑΦΗΣ

Σύμφωνα με τις διατάξεις του άρθρου 13α παρ.5 του Κ.Ν.2190/1920, όπως ισχύει, και του Καταστατικού της, η προθεσμία άσκησης του Δικαιώματος Προτίμησης ορίζεται σε δεκαπέντε (15) ημέρες, ενώ η προθεσμία για την καταβολή του ποσού της αύξησης του μετοχικού κεφαλαίου ορίζεται σε τέσσερις (4) μήνες, δυνάμει να παραταθεί με απόφαση του Διοικητικού Συμβουλίου της Εταιρίας σύμφωνα με το Κ.Ν. 2190/1920.

4 ΣΗΜΕΙΩΜΑ ΜΕΤΟΧΙΚΟΥ ΤΙΤΛΟΥ

Η ημερομηνία αποκοπής του Δικαιώματος Προτίμησης, θα ορισθεί από το Διοικητικό Συμβούλιο της Εταιρίας εντός του προβλεπόμενου από το νόμο χρονικού διαστήματος και θα ανακοινωθεί έγκαιρα στον Τύπο καθώς και στο τεύχος Α.Ε. και Ε.Π.Ε. της Εφημερίδας της Κυβερνήσεως.

Η έναρξη και η λήξη της περιόδου ενάσκησης του Δικαιώματος Προτίμησης θα ορισθεί από το Διοικητικό Συμβούλιο της Εταιρίας. Το Δικαίωμα Προτίμησης θα ασκείται καθ' όλη τη διάρκεια αυτής της περιόδου. Η σχετική ανακοίνωση-πρόσκληση θα ανακοινωθεί στον ημερήσιο Τύπο.

Προκειμένου να υπολογιστεί πόσες Νέες Μετοχές μπορεί να αγοράσει ο κάτοχος δικαιωμάτων προτίμησης, πρέπει να πολλαπλασιάζεται ο αριθμός των Δικαιωμάτων Προτίμησης με το κλάσμα 5/1 ή με τον αριθμό 5. Πχ. ο κάτοχος 137 Δικαιωμάτων Προτίμησης μπορεί να αποκτήσει $137 \times 5 = 685$ Νέες Μετοχές, συνεπώς πρέπει να καταβάλει € 685,00.

Ο μέγιστος αριθμός Νέων Μετοχών που μπορεί να εγγραφεί ένας κάτοχος Δικαιωμάτων Προτίμησης είναι άμεση συνάρτηση του αριθμού των Δικαιωμάτων Προτίμησης που κατέχει. Στο προαναφερθέν παράδειγμα ο επενδυτής που κατέχει 137 Δικαιώματα Προτίμησης δεν μπορεί να αποκτήσει άνω των 685 Νέων Μετοχών, εκτός εάν ασκήσει το Δικαίωμα Προεγγραφής.

Δικαίωμα Προεγγραφής έχουν όλοι όσοι άσκησαν Δικαιώματα Προτίμησης, και μέχρι το τετραπλάσιο του αριθμού των Νέων Μετοχών που αντιστοιχούν στα Δικαιώματα Προτίμησης που άσκησαν οι επενδυτές. Πχ. δικαιούχος μέτοχος, κάτοχος 137 μετοχών, ο οποίος κατέχει 137 δικαιώματα προτίμησης θα αποκτήσει 685 Νέες Μετοχές, και θα έχει τη δυνατότητα να προεγγραφεί για ανώτατο αριθμό $685 \times 4 = 2.740$ επιπλέον μετοχών.

Σημειώνεται ότι κλάσματα Νέων Μετοχών δεν θα εκδοθούν.

Δικαίωμα Προτίμησης

Τα Δικαιώματα Προτίμησης θα διαπραγματεύονται στο Χ.Α. κατά τις ημερομηνίες που θα ανακοινωθούν στον Τύπο.

Η έναρξη άσκησης του Δικαιώματος Προτίμησης θα πραγματοποιηθεί κατά τα προβλεπόμενα από τον Κανονισμό του Χ.Α. μέσα σε δέκα (10) εργάσιμες ημέρες από την ημερομηνία αποκοπής. Τα Δικαιώματα Προτίμησης είναι μεταβιβάσιμα και θα διαπραγματεύονται στο Χ.Α. καθ' όλη την περίοδο άσκησης και μέχρι και τέσσερις (4) εργάσιμες ημέρες πριν από τη λήξη της περιόδου άσκησης τους.

Τα Δικαιώματα Προτίμησης θα ασκηθούν κατά τις εργάσιμες ημέρες και ώρες μέσω των χειριστών των λογαριασμών χρεογράφων των μετόχων (χρηματιστηριακή εταιρία ή θεματοφυλακή τραπεζής), καθώς και από τα καταστήματα της Εμπορικής Τράπεζας (για τους μετόχους που δεν επιθυμούν να τα ασκήσουν μέσω των χειριστών τους).

Οι μέτοχοι που επιθυμούν να ασκήσουν τα Δικαιώματα Προτίμησής τους μέσω των χειριστών τους θα αιτούνται την άσκηση αυτών των δικαιωμάτων από το χειριστή τους.

Σε διαφορετική περίπτωση, για την άσκηση των Δικαιωμάτων Προτίμησης μέσω της Εμπορικής Τράπεζας, οι κάτοχοί τους θα τα ασκούν, προσκομίζοντας τη σχετική Βεβαίωση Δέσμευσης Δικαιωμάτων της ΕΛΛΗΝΙΚΑ ΧΡΗΜΑΤΙΣΤΗΡΙΑ ΑΕ (Ε.Χ.Α.Ε) και καταβάλλοντας σε ειδικό τραπεζικό λογαριασμό της Εταιρίας

που θα ανοιχθεί στην Εμπορική Τράπεζα για την παρούσα αύξηση, το αντίτιμο των Νέων Μετοχών, για τις οποίες έχουν δικαίωμα να εγγραφούν. Για την έκδοση της βεβαίωσης αυτής θα πρέπει να απευθυνθούν:

- α) στο χειριστή του λογαριασμού χρεογράφων τους (χρηματιστηριακή εταιρία ή θεματοφυλακή τραπεζής), αν οι μετοχές τους δεν βρίσκονται σε ειδικό λογαριασμό στο Σ.Α.Τ, και
- β) στην Ε.Χ.Α.Ε., εάν οι μετοχές τους βρίσκονται σε ειδικό λογαριασμό στο Σ.Α.Τ.

Για την άσκηση του Δικαιώματος Προτίμησης, οι κάτοχοι τους θα προσκομίζουν στα καταστήματα της Εμπορικής Τράπεζας, την αστυνομική τους ταυτότητα, τον αριθμό του φορολογικού τους μητρώου, την εκτύπωση των στοιχείων Σ.Α.Τ. καθώς και τη σχετική Βεβαίωση Δέσμευσης Δικαιωμάτων για άσκηση Δικαιώματος Προτίμησης, την οποία θα πρέπει να αναζητήσουν από το χειριστή του λογαριασμού τους (ή από την ΕΛΛΗΝΙΚΑ ΧΡΗΜΑΤΙΣΤΗΡΙΑ ΑΕ, αν οι μετοχές τους βρίσκονται στον Ειδικό λογαριασμό του Σ.Α.Τ.). Επισημαίνεται ότι οι κάτοχοι Δικαιωμάτων Προτίμησης κατά την άσκηση των δικαιωμάτων τους θα πρέπει να δηλώσουν επίσης: α) τον αριθμό μερίδας επενδυτή Σ.Α.Τ., β) τον αριθμό λογαριασμού αξιών στο Σ.Α.Τ. και γ) τον εξουσιοδοτημένο χειριστή του λογαριασμού αξιών τους στον οποίο επιθυμούν να καταχωρηθούν οι μετοχές τους.

Εάν διαπιστωθούν περισσότερες της μίας εγγραφές των ιδίων φυσικών ή νομικών προσώπων με βάση τα στοιχεία Σ.Α.Τ. ή / και τα δημογραφικά στοιχεία του εγγραφόμενου, το σύνολο των εγγραφών αυτών θα αντιμετωπίζεται ως ενιαία εγγραφή.

Μετά την άσκηση των Δικαιωμάτων Προτίμησής τους, οι εγγραφόμενοι θα λαμβάνουν σχετική απόδειξη, η οποία δεν αποτελεί προσωρινό τίτλο και δεν είναι διαπραγματεύσιμη. Τα Δικαιώματα Προτίμησης, τα οποία δεν θα ασκηθούν μέχρι τη λήξη της προθεσμίας των εγγραφών, παραγράφονται.

Οι επενδυτές που ασκούν Δικαιώματα Προτίμησης δεν επιβαρύνονται με κόστη εκκαθάρισης και πίστωσης των Νέων Μετοχών τους. Για την αγορά Δικαιωμάτων Προτίμησης ο αγοραστής επιβαρύνεται με τα προβλεπόμενα έξοδα που έχει συμφωνήσει με την ΑΧΕ ή Τράπεζα που συνεργάζεται καθώς και με τις χρεώσεις (μεταβιβαστικά) που ισχύουν από την Ε.Χ.Α.Ε.

Η κατανομή των Νέων Μετοχών στους επενδυτές δεν εξαρτάται από ποια Τράπεζα - ΑΧΕΠΕΥ υποβλήθηκαν οι αιτήσεις εγγραφής.

Δικαίωμα Προεγγραφής

Συγχρόνως με την άσκηση των Δικαιωμάτων Προτίμησής τους, οι Δικαιούχοι θα μπορούν να ασκήσουν το Δικαίωμα Προεγγραφής (κατά την έννοια της ενότητας 4.1 «ΟΡΟΙ ΤΗΣ ΑΥΞΗΣΗΣ ΤΟΥ ΜΕΤΟΧΙΚΟΥ ΚΕΦΑΛΑΙΟΥ») με την υποβολή έγγραφης δήλωσης στα καταστήματα της Εμπορικής Τράπεζας ή και στους εξουσιοδοτημένους χειριστές τους και με την ταυτόχρονη δέσμευση του συνόλου των κεφαλαίων που αντιστοιχούν στις Αδιάθετες Μετοχές (κατά την έννοια της ενότητας 4.1 «ΟΡΟΙ ΤΗΣ ΑΥΞΗΣΗΣ ΤΟΥ ΜΕΤΟΧΙΚΟΥ ΚΕΦΑΛΑΙΟΥ») για τις οποίες ασκούν το Δικαίωμα Προεγγραφής. Η προεγγραφή θα γίνεται με κατάθεση μετρητών ή με δέσμευση λογαριασμού καταθέσεων που τηρεί ο μέτοχος στην Εμπορική Τράπεζα ή σε άλλη Τράπεζα ή με δέσμευση λογαριασμού ομολόγων διαπραγματεύσιμων στην Ηλεκτρονική Δευτερογενή Αγορά Τίτλων που λειτουργεί στην Τράπεζα της Ελλάδος.

4 ΣΗΜΕΙΩΜΑ ΜΕΤΟΧΙΚΟΥ ΤΙΤΛΟΥ

Οι ασκήσαντες το Δικαίωμα Προεγγραφής θα ικανοποιηθούν εάν προκύψουν Αδιάθετες Μετοχές, ενώ αν ο αριθμός των Αδιάθετων Μετοχών δεν επαρκεί για την πλήρη ικανοποίηση της ζήτησης των προεγγραφέντων επενδυτών, τότε αυτοί θα ικανοποιηθούν αναλογικά (pro rata) με βάση τον αριθμό των Αδιάθετων Μετοχών για τις οποίες θα έχουν προεγγραφεί και μέχρι την πλήρη εξάντληση της ζήτησης.

Ο ακριβής αριθμός Αδιάθετων Μετοχών που θα αποκτήσουν οι ασκήσαντες Δικαίωμα Προεγγραφής θα καθοριστεί με απόφαση του Διοικητικού Συμβουλίου της Εταιρίας με βάση τα διαλαμβανόμενα στην ενότητα 4.1 με τίτλο «ΟΡΟΙ ΤΗΣ ΑΥΞΗΣΗΣ ΤΟΥ ΜΕΤΟΧΙΚΟΥ ΚΕΦΑΛΑΙΟΥ» του παρόντος Ενημερωτικού Δελτίου, ενώ τα καταβληθέντα ποσά των προεγγραφών που δεν θα χρησιμοποιηθούν για την απόκτηση Αδιάθετων Μετοχών θα επιστραφούν άτοκα στους ασκήσαντες Δικαίωμα Προεγγραφής.

Η Εταιρία θα εκδώσει ανακοίνωση για την κάλυψη της αύξησης και τη διάθεση τυχόν Αδιάθετων Μετοχών μέσω του Ηλεκτρονικού Δελτίου Τιμών του Χ.Α.

Συμπλήρωμα του Ενημερωτικού Δελτίου

Σε περίπτωση δημοσίευσης συμπληρώματος του Ενημερωτικού Δελτίου, σύμφωνα με το άρθρο 16 του Ν. 3401/2005, οι επενδυτές που έχουν εγγραφεί για την απόκτηση Νέων Μετοχών δύνανται να υπαναχωρήσουν από την εγγραφή τους το αργότερο εντός τριών (3) εργάσιμων ημερών από τη δημοσίευση του συμπληρώματος.

Δηλώσεις Βασικών Μετόχων

Ο βασικός μέτοχος της Εταιρίας κ.Λαυρέντιος Λαυρεντιάδης, κατά την Έκτακτη Γενική Συνέλευση της 18.06.2007, δήλωσε ότι σήμερα συμμετέχει με ποσοστό 52,58% στην Εταιρία και πρόθεσή του είναι, μετά το τέλος της αύξησης του μετοχικού κεφαλαίου, να συμμετέχει με ποσοστό τουλάχιστον 20% στην Εταιρία. Για την υλοποίηση αυτού, υπολογίζει σε ενδεχόμενη πώληση υφιστάμενων μετοχών του ή/και δικαιωμάτων επί της παρούσας αύξησης, απόφαση η οποία βέβαια εξαρτάται από τις συνθήκες της αγοράς ή από τυχόν άλλα απρόοπτα γεγονότα.

4.5 ΠΡΟΒΛΕΠΟΜΕΝΟ ΧΡΟΝΟΔΙΑΓΡΑΜΜΑ ΟΛΟΚΛΗΡΩΣΗΣ ΤΗΣ ΑΥΞΗΣΗΣ ΜΕΤΟΧΙΚΟΥ ΚΕΦΑΛΑΙΟΥ

Το αναμενόμενο χρονοδιάγραμμα της ολοκλήρωσης της αύξησης του μετοχικού κεφαλαίου είναι το ακόλουθο:

ΗΜ/ΝΙΑ	ΓΕΓΟΝΟΣ
28.06.2007	Έγκριση Ενημερωτικού Δελτίου από το Δ.Σ. της Επιτροπής Κεφαλαιαγοράς
28.06.2007	Έγκριση από το Δ.Σ. του Χ.Α. για την εισαγωγή προς διαπραγμάτευση των δικαιωμάτων προτίμησης
29.06.2007	Δημοσίευση Ενημερωτικού Δελτίου (ανάρτηση στην ιστοσελίδα της Εκδότριας, της Επιτροπής Κεφαλαιαγοράς και του Χ.Α.)
29.06.2007	Ανακοίνωση στο Ημερήσιο Δελτίο Τιμών του Χ.Α. για την αποκοπή των δικαιωμάτων προτίμησης, την περίοδο άσκησης των δικαιωμάτων στην αύξηση με καταβολή μετρητών, την έναρξη και λήξη διαπραγμάτευσης των δικαιωμάτων
03.07.2007	Αποκοπή δικαιωμάτων προτίμησης
06.07.2007	Πίστωση από την Ε.Χ.Α.Ε. των δικαιωμάτων προτίμησης στους λογαριασμούς των δικαιούχων στο Σ.Α.Τ.
09.07.2007	Έναρξη διαπραγμάτευσης και άσκησης δικαιωμάτων προτίμησης
17.07.2007	Λήξη διαπραγμάτευσης δικαιωμάτων προτίμησης
23.07.2007	Λήξη περιόδου άσκησης δικαιωμάτων προτίμησης
27.07.2007	Ανακοίνωση για την κάλυψη της αύξησης και τη διάθεση τυχόν αδιάθετων μετοχών
07.08.2007	Έναρξη διαπραγμάτευσης νέων μετοχών από την Αύξηση Μετοχικού Κεφαλαίου

Σημειώνεται ότι το παραπάνω χρονοδιάγραμμα εξαρτάται από πολλούς αστάθμητους παράγοντες και ενδέχεται να μεταβληθεί. Σε κάθε περίπτωση θα υπάρξει ενημέρωση του επενδυτικού κοινού με σχετική ανακοίνωση στον Τύπο.

Για την εισαγωγή προς διαπραγμάτευση των Νέων Μετοχών απαιτείται η προηγούμενη έγκριση του Χ.Α., η οποία παρέχεται μετά την υποβολή από την Εταιρία και τον έλεγχο από τα αρμόδια όργανα του Χ.Α. σειράς δικαιολογητικών.

4.6 ΕΓΓΥΗΣΗ ΚΑΛΥΨΗΣ

Στις 28.06.2007 η Εταιρία, ο βασικός μέτοχος κ.Λ.Λαυρεντιάδης και οι DEUTSCHE BANK AG (κατάστημα Λονδίνου), SAL. OPPENHEIM JR. & CIE. KGaA, ABN AMRO ROTHSCHILD, ΕΜΠΟΡΙΚΗ ΤΡΑΠΕΖΑ ΤΗΣ ΕΛΛΑΔΟΣ ΑΕ, ΤΡΑΠΕΖΑ ΠΕΙΡΑΙΩΣ ΑΕ ΚΑΙ PROTON ΤΡΑΠΕΖΑ ΑΕ (στο εξής από κοινού οι «Εγγυητές Κάλυψης») υπέγραψαν σύμβαση παροχής εγγύησης κάλυψης (στο εξής η «Σύμβαση Εγγύησης Κάλυψης»), της οποίας η σύναψη είχε προεγκριθεί, από την Έκτακτη Γενική Συνέλευση των μετόχων της Εταιρίας της 18.06.2007, η οποία παράλληλα εξουσιοδότησε το Διοικητικό Συμβούλιο, με δικαίωμα υπεξουσιοδότησης σε ένα ή περισσότερα μέλη του ή/και σε άλλα στελέχη της Εταιρίας, να διαπραγματευτεί, οριστικοποιήσει τους όρους και υπογράψει τη Σύμβαση Εγγύησης Κάλυψης.

Στη Σύμβαση Εγγύησης Κάλυψης προβλέπεται, μεταξύ άλλων, ότι οι Νέες Μετοχές οι οποίες τυχόν θα παραμείνουν αδιάθετες, μετά την άσκηση των Δικαιωμάτων Προτίμησης και των Δικαιωμάτων Προεγγραφής, θα διατεθούν σε Ειδικούς Επενδυτές και Διεθνείς Επενδυτές από τους Εγγυητές Κάλυψης μέσω της Ιδιωτικής Τοποθέτησης, στην τιμή που θα προκύψει από αυτήν την διαδικασία, η οποία σε κάθε περι-

4 ΣΗΜΕΙΩΜΑ ΜΕΤΟΧΙΚΟΥ ΤΙΤΛΟΥ

πτωση δεν θα είναι μικρότερη από την Τιμή Διάθεσης. Εάν, παρά την Ιδιωτική Τοποθέτηση εξακολουθούν να υφίστανται Αδιάθετες Μετοχές, αυτές θα αναληφθούν από τους Εγγυητές Κάλυψης κατά την αναλογία που αναφέρεται κατωτέρω στην Τιμή Διάθεσης. Περαιτέρω προβλέπεται ότι σε περίπτωση που ο κ.Λ.Λαυρεντιάδης πωλήσει Δικαιώματα Προτίμησης κατά τη διάρκεια της περιόδου άσκησης των Δικαιωμάτων Προτίμησης, τις συναλλαγές αυτές θα διαχειριστούν οι DEUTSCHE BANK AG (κατάστημα Λονδίνου) και SAL. OPPENHEIM JR.& CIE. KGaA για λογαριασμό των Εγγυητών Κάλυψης.

Οι υποχρεώσεις των Εγγυητών Κάλυψης τελούν υπό ορισμένες προϋποθέσεις, στις οποίες συμπεριλαμβάνονται ενδεικτικά η ακρίβεια των δηλώσεων και διαβεβαιώσεων που παρέχονται από την Εταιρία, η εκπλήρωση των δεσμεύσεων που αναλαμβάνονται από αυτήν, η έγκριση του παρόντος Ενημερωτικού Δελτίου από την Επιτροπή Κεφαλαιαγοράς και η προσκόμιση ορισμένων εγγράφων κατά τα ειωθότα στις συναλλαγές.

Περαιτέρω, η Σύμβαση Εγγύησης Κάλυψης προβλέπει τη δυνατότητα καταγγελίας της από τους Εγγυητές Κάλυψης ιδίως σε περίπτωση (i) που η Εταιρία δεν τηρήσει τις ουσιώδεις συμβατικές υποχρεώσεις της, συμπεριλαμβανομένων εκείνων που αφορούν στην ακρίβεια και την πληρότητα των διαβεβαιώσεων που παρέχει προς τους Εγγυητές Κάλυψης, (ii) επέλευσης ουσιωδώς αρνητικού γεγονότος που αφορά στην Εταιρία, (iii) ουσιωδώς αρνητικής μεταβολής στην ημεδαπή και σε αλλοδαπές χρηματαγορές, (iv) έναρξης ή κλιμάκωσης εχθροπραξιών ή άλλης καταστροφής ή κρίσης ή αλλαγής ή εξέλιξης που συνεπάγεται μεταβολή σε εθνικές ή διεθνείς, νομισματικές, πολιτικές, χρηματοοικονομικές ή οικονομικές συνθήκες, ή σε αγορές κινητών αξιών, ή σε νομισματικές ισοτιμίες ή συναλλαγματικούς ελέγχους, (v) αναστολής, ή σημαντικού περιορισμού στη διαπραγμάτευση των μετοχών της Εταιρίας στο Χ.Α. ή αναστολής ή σημαντικού περιορισμού της διαπραγμάτευσης εν γένει στα χρηματιστήρια Αθηνών, Λονδίνου, Νέας Υόρκης και Nasdaq (vi) επιβολής ανώτατων ή κατώτατων ορίων διακύμανσης στην τιμές διαπραγμάτευσης σε αυτά τα χρηματιστήρια, εκτός του Χ.Α. και (vii) κήρυξης γενικής αναστολής της δραστηριότητας στο χρηματοοικονομικό διακανονισμό, ή στην εκκαθάριση εμπορικών τραπεζικών συναλλαγών στο Ηνωμένο Βασίλειο, στην Ελλάδα ή σε άλλη χώρα μέλος του Ευρωπαϊκού Οικονομικού Χώρου, (viii) που απαιτηθεί η συμπλήρωση του Ενημερωτικού Δελτίου ώστε να εξασφαλίζεται η ακρίβεια αυτού.

Σε περίπτωση που κατά την ολοκλήρωση της συναλλαγής οποιοσδήποτε Εγγυητής Κάλυψης αθετήσει τις υποχρεώσεις του για την κάλυψη Αδιάθετων Μετοχών, τότε η DEUTSCHE BANK και η SAL. OPPENHEIM θα καταβάλλουν εύλογες προσπάθειες προκειμένου να βρουν εντός 36 ωρών έναν ή περισσότερους από τους Εγγυητές Κάλυψης για να αγοράσουν τις Αδιάθετες Μετοχές που ο υπερήμερος Εγγυητής Κάλυψης τελικά δεν κάλυψε. Εάν εντός των 36 ωρών κανένας από τους Εγγυητές Κάλυψης δεν αγοράσει τις Αδιάθετες Μετοχές που έπρεπε να είχε καλύψει ο υπερήμερος Εγγυητής Κάλυψης τότε (α) αν ο συνολικός αριθμός των μετοχών που δεν καλύφθηκαν δεν ξεπερνά το όριο του Γεγονότος Υπερημερίας (όπως ο όρος αυτός ορίζεται κατωτέρω) οι υπόλοιποι Εγγυητές Κάλυψης υποχρεούνται, ο καθένας χωριστά, αναλόγως του αριθμού των Αδιάθετων Μετοχών που κάλυψαν, να αγοράσουν τις μετοχές που δεν καλύφθηκαν από τον υπερήμερο Εγγυητή Κάλυψης και (β) αν ο συνολικός αριθμός των μετοχών που δεν καλύφθηκαν ξεπερνά το όριο του Γεγονότος Υπερημερίας (όπως ο όρος αυτός ορίζεται κατωτέρω), η Εταιρία ή η DEUTSCHE BANK και η SAL. OPPENHEIM θα έχουν το δικαίωμα να καταγγείλουν, με έγγραφη ειδοποίηση, η οποία θα σταλεί προς όλα τα συμβαλλόμενα στη Σύμβαση Εγγύησης Κάλυψης μέρη, εντός 36 ωρών, τη Σύμβαση Εγγύησης Κάλυψης χωρίς να ευθύνονται οι μη υπερήμεροι Εγγυητές Κάλυψης και η Εταιρία, εξαιρουμένων των τυχόν εξόδων. Σε περίπτωση υπερημερίας κάποιου από τους Εγγυητές Κάλυ-

ψης, οι Εγγυητές Κάλυψης μπορούν να παρατείνουν μέχρι επτά (7) ημέρες την ημερομηνία ολοκλήρωσης της συναλλαγής προκειμένου να γίνουν αλλαγές στα σχετικά με την παρούσα αύξηση έγγραφα.

Ως Γεγονός Υπερημερίας νοείται το μικρότερο (α) είτε από το 10% (β) είτε από το ποσό που δύο Εγγυητές Κάλυψης συμφώνησαν να καλύψουν και το οποίο ποσό τελικώς οι Εγγυητές αυτοί δεν κάλυψαν.

Η Εταιρία έχει αναλάβει την υποχρέωση να αποζημιώσει τους Εγγυητές Κάλυψης για τυχόν ευθύνες, όπως προβλέπεται από τη Σύμβαση Εγγύησης Κάλυψης. Ειδικότερα, η Εταιρία έχει αναλάβει την υποχρέωση να αποζημιώσει τους Εγγυητές Κάλυψης, τις θυγατρικές τους, τα ελεγχόμενα από αυτούς πρόσωπα καθώς και τα διευθυντικά στελέχη και εργαζομένους τους για τυχόν ζημία που υποστούν ιδίως αναφορικά με ουσιώδεις παραλείψεις στο Ενημερωτικό Δελτίο ή στο διεθνές πληροφοριακό σημείωμα καθώς και με τυχόν παραβίαση των υποχρεώσεών της που απορρέουν από τη Σύμβαση Εγγύησης Κάλυψης.

Το ποσοστό των Αδιάθετων Μετοχών που κάθε Εγγυητής Κάλυψης ανέλαβε να καλύψει παρατίθεται στον ακόλουθο πίνακα:

Εγγυητής Κάλυψης	Ποσοστό
DEUTSCHE BANK AG (κατάστημα Λονδίνου)	38,81%
ABN AMRO ROTHSCHILD	24,47%
SAL. OPPENHEIM JR. & CIE. KGaA	12,24%
ΕΜΠΟΡΙΚΗ ΤΡΑΠΕΖΑ ΤΗΣ ΕΛΛΑΔΟΣ ΑΕ	12,24%
ΤΡΑΠΕΖΑ ΠΕΙΡΑΙΩΣ ΑΕ	6,12%
PROTON ΤΡΑΠΕΖΑ ΑΕ	6,12%

Εφόσον αποκτήσουν Αδιάθετες Μετοχές, οι Εγγυητές Κάλυψης δύνανται να τις διαθέσουν μετά την έναρξη της διαπραγμάτευσης του συνόλου των Νέων Μετοχών στο ΧΑ, χωρίς τη ανάμειξη της Εταιρίας.

Οι Εγγυητές Κάλυψης δεσμεύονται ότι θα συμμορφωθούν πλήρως με τον Κανονισμό Αναδοχών σε ό,τι αφορά τις διατάξεις των άρθρων 5, 6. Επίσης δηλώνουν ότι δεν θα προβούν σε καμία ανακοίνωση ή διαφήμιση σε σχέση με την έκδοση και η οποία να παραβιάζει τις διατάξεις του άρθρου 7 του εν λόγω Κανονισμού.

4 ΣΗΜΕΙΩΜΑ ΜΕΤΟΧΙΚΟΥ ΤΙΤΛΟΥ

4.7 ΔΑΠΑΝΕΣ ΕΚΔΟΣΗΣ

Οι συνολικές δαπάνες έκδοσης (δικαιώματα Χ.Α., τέλος υπέρ Επιτροπής Κεφαλαιαγοράς, διαφημιστικές καταχωρήσεις, εκτύπωση και διανομή του Ενημερωτικού Δελτίου, ανακοινώσεις στον Τύπο, αμοιβές και δαπάνες ελεγκτικών οίκων και δαπάνες συμβούλων) εκτιμώνται ως ακολούθως:

Δαπάνες Έκδοσης	€ εκ.
Προμήθεια Ανάληψης Υποχρέωσης για Εγγύηση Κάλυψης	16,0
Αμοιβές Ορκωτών Ελεγκτών	0,3
Αμοιβές Νομικών Συμβούλων	1,2
Δικαιώματα Χρηματιστηρίου & ΕΧΑΕ	1,7
Πόρος Κεφαλαιαγοράς & Τέλος εξέτασης ΕΔ	0,2
Εισφορά Ανταγωνισμού	0,2
Φόρος Συγκέντρωσης Κεφαλαίου	2,5
Αμοιβή Συμβούλου Έκδοσης	0,2
Διάφορα Έξοδα	2,4
Σύνολο	24,7

4.8 ΜΕΙΩΣΗ ΤΟΥ ΠΟΣΟΣΤΟΥ ΣΥΜΜΕΤΟΧΗΣ (DILUTION)

Στον ακόλουθο πίνακα παρουσιάζεται η μετοχική σύνθεση, πριν και μετά την ολοκλήρωση της παρούσας αύξησης, έχοντας λάβει την παραδοχή ότι ο βασικός μέτοχος κ. Λαυρέντιος Λαυρεντιάδης θα εξασκήσει μερικώς τα δικαιώματά του, ώστε, εφ' όσον η αύξηση καλυφθεί πλήρως, να κατέχει ποσοστό 20% του συνολικού μετοχικού κεφαλαίου της Εταιρίας:

Μέτοχοι	ΜΕΤΟΧΙΚΗ ΣΥΝΘΕΣΗ ΤΗΣ ΕΤΑΙΡΙΑΣ					
	Πριν την παρούσα αύξηση			Μετά την παρούσα αύξηση		
	Αριθμός Μετοχών	Δικαιώματα Ψήφου	Ποσοστό	Αριθμός Μετοχών	Δικαιώματα Ψήφου	Ποσοστό
ΛΑΥΡΕΝΤΙΟΣ ΛΑΥΡΕΝΤΙΑΔΗΣ	66.332.170	66.332.170	40,59%	196.120.044	196.120.044	20,00%
Λοιποί Μέτοχοι (μέτοχοι που θα ασκήσουν τα Δικαιώματά τους ή/και Ειδικοί Επενδυτές ή/και Διεθνείς Επενδυτές ή/και Εγγυητές Κάλυψης) (*)	97.101.200	97.101.200	59,41%	784.480.176	784.480.176	80,00%
Σύνολο	163.433.370	163.433.370	100,00%	980.600.220	980.600.220	100,00%

(*) Καθένας από τους λοιπούς μετόχους κατείχε πριν την παρούσα αύξηση ποσοστό κάτω του 5% του μετοχικού κεφαλαίου της Εταιρίας.

Στον ακόλουθο πίνακα παρουσιάζεται η μετοχική σύνθεση πριν και μετά την ολοκλήρωση της παρούσας αύξησης, έχοντας λάβει την παραδοχή ότι: α) ο βασικός μέτοχος κ. Λαυρέντιος Λαυρεντιάδης θα εξασκήσει μερικώς τα δικαιώματά του, ώστε, εφ' όσον η αύξηση καλυφθεί πλήρως, να κατέχει ποσοστό 20% του συνολικού μετοχικού κεφαλαίου της Εταιρίας και β) οι Λοιποί Μέτοχοι με ποσοστό κάτω του 5% του μετοχικού κεφαλαίου της Εταιρίας πριν την αύξηση, θα ασκήσουν κατά το ήμισυ τα δικαιώματά τους.

ΜΕΤΟΧΙΚΗ ΣΥΝΘΕΣΗ ΤΗΣ ΕΤΑΙΡΙΑΣ						
Μέτοχοι	Πριν την παρούσα αύξηση			Μετά την παρούσα αύξηση		
	Αριθμός Μετοχών	Δικαιώματα Ψήφου	Ποσοστό	Αριθμός Μετοχών	Δικαιώματα Ψήφου	Ποσοστό
ΛΑΥΡΕΝΤΙΟΣ						
ΛΑΥΡΕΝΤΙΑΔΗΣ	66.332.170	66.332.170	40,59%	196.120.044	196.120.044	20,00%
Λοιποί Μέτοχοι (*)	97.101.200	97.101.200	59,41%	242.753.000	242.753.000	24,76%
Ειδικοί Επενδυτές						
ή/και Διεθνείς Επενδυτές						
ή/και Εγγυητές Κάλυψης	-	-	-	541.727.176	541.727.176	55,24%
Σύνολο	163.433.370	163.433.370	100,00%	980.600.220	980.600.220	100,00%

(*) Καθένας από τους λοιπούς μετόχους κατείχε πριν την παρούσα αύξηση ποσοστό κάτω του 5% του μετοχικού κεφαλαίου της Εταιρίας.

4.9 ΣΥΓΚΡΟΥΣΗ ΣΥΜΦΕΡΟΝΤΩΝ ΜΕΤΑΞΥ ΤΗΣ ΕΚΔΟΤΡΙΑΣ ΚΑΙ ΤΩΝ ΦΥΣΙΚΩΝ ΚΑΙ ΝΟΜΙΚΩΝ ΠΡΟΣΩΠΩΝ ΠΟΥ ΣΥΜΜΕΤΕΧΟΥΝ ΣΤΗΝ ΠΑΡΟΥΣΑ ΑΥΞΗΣΗ ΜΕΤΟΧΙΚΟΥ ΚΕΦΑΛΑΙΟΥ

Η DEUTSCHE BANK AG, κατάστημα Λονδίνου, ενεργώντας υπό την ιδιότητά της ως Εγγυητής Κάλυψης για τις μετοχές που θα διατεθούν στο εξωτερικό σύμφωνα με τα αναφερόμενα στην ενότητα 4.6 «ΕΓΓΥΗΣΗ ΚΑΛΥΨΗΣ» του παρόντος Ενημερωτικού Δελτίου, δηλώνει ότι, ούτε αυτή ούτε κάποια από τις συνδεδεμένες με αυτήν εταιρίες έχει οποιοδήποτε άμεσο ή έμμεσο συμφέρον το οποίο μπορεί σημαντικά να επηρεασθεί από την παρούσα αύξηση, με εξαίρεση (α) την αμοιβή που θα λάβει ως Εγγυητής Κάλυψης (βλ. ενότητα 4.7 «ΔΑΠΑΝΕΣ ΕΚΔΟΣΗΣ») και (β) οποιοσδήποτε τυχόν απαιτήσεις έχει δυνάμει ομολογιακού δανείου ποσού € 60 εκ. που εκδόθηκε από την Εταιρία και καλύφθηκε από την DEUTSCHE BANK.

Η SAL. OPPENHEIM JR. & CIE. KGaA, ενεργώντας υπό την ιδιότητά της ως Εγγυητής Κάλυψης για τις μετοχές που θα διατεθούν στο εξωτερικό σύμφωνα με τα αναφερόμενα στην ενότητα 4.6 «ΕΓΓΥΗΣΗ ΚΑΛΥΨΗΣ» του παρόντος Ενημερωτικού Δελτίου, δηλώνει ότι, ούτε αυτή ούτε κάποια από τις συνδεδεμένες με αυτήν εταιρίες έχει οποιοδήποτε άμεσο ή έμμεσο συμφέρον το οποίο μπορεί σημαντικά να επηρεασθεί από την παρούσα αύξηση με εξαίρεση (α) την αμοιβή που θα λάβει ως Εγγυητής Κάλυψης (βλ. ενότητα 4.7 «ΔΑΠΑΝΕΣ ΕΚΔΟΣΗΣ») και (β) το ποσοστό μετοχών κάτω από 1% που κατέχει στο μετοχικό κεφάλαιο της Εταιρίας.

Η ABN AMRO ROTHSCHILD, ενεργώντας υπό την ιδιότητά της ως Εγγυητής Κάλυψης των μετοχών που θα διατεθούν στο εξωτερικό σύμφωνα με τα αναφερόμενα στην ενότητα 4.6 «ΕΓΓΥΗΣΗ ΚΑΛΥΨΗΣ» του παρόντος Ενημερωτικού Δελτίου, επιβεβαιώνει ότι, ούτε αυτή ούτε κάποια από τις συνδεδεμένες με αυτήν εταιρίες (περιλαμβανομένης και της ABN AMRO Bank N.V.) έχει οποιοδήποτε άμεσο ή έμμεσο οικονομικό συμφέρον το οποίο εξαρτάται από την επιτυχία της παρούσας αύξησης, με εξαίρεση (α) την αμοιβή που θα λάβει ως Εγγυητής Κάλυψης (βλ. ενότητα 4.7 «ΔΑΠΑΝΕΣ ΕΚΔΟΣΗΣ») και (β) τα δικαιώματα και

4 ΣΗΜΕΙΩΜΑ ΜΕΤΟΧΙΚΟΥ ΤΙΤΛΟΥ

τις υποχρεώσεις της δυνάμει της βραχυπρόθεσμης πιστωτικής διευκόλυνσης (bridge loan facility) ύψους € 150 εκ. με ημερομηνία 14 Ιουνίου 2007.

Η ΕΜΠΟΡΙΚΗ ΤΡΑΠΕΖΑ ΤΗΣ ΕΛΛΑΔΟΣ ΑΕ υπό την ιδιότητα του Συμβούλου Έκδοσης και του Εγγυητή Κάλυψης για την παρούσα αύξηση, δηλώνει ότι, δεν έχει συμφέροντα τα οποία δύνανται να επηρεάσουν σημαντικά την παρούσα αύξηση με εξαίρεση α) των αμοιβών που θα λάβει για τις παρεχόμενες υπηρεσίες της ως Συμβούλου Έκδοσης και ως Εγγυητή Κάλυψης (βλ. ενότητα 4.7 «ΔΑΠΑΝΕΣ ΕΚΔΟΣΗΣ») και β) των οφειλών των εταιριών του Ομίλου ALAPIS, προς την ΕΜΠΟΡΙΚΗ ΤΡΑΠΕΖΑ ΤΗΣ ΕΛΛΑΔΟΣ ΑΕ, συνολικού ύψους € 30,80 εκ. περίπου.

Η ΤΡΑΠΕΖΑ ΠΕΙΡΑΙΩΣ ΑΕ υπό την ιδιότητα του Εγγυητή Κάλυψης για την παρούσα αύξηση, δηλώνει ότι, δεν έχει συμφέροντα τα οποία δύνανται να επηρεάσουν σημαντικά την παρούσα αύξηση με εξαίρεση α) των αμοιβών που θα λάβει ως Εγγυητής Κάλυψης (βλ. ενότητα 4.7 «ΔΑΠΑΝΕΣ ΈΚΔΟΣΗΣ») και των οφειλών των εταιριών του Ομίλου ALAPIS, προς τον Όμιλο της ΤΡΑΠΕΖΑΣ ΠΕΙΡΑΙΩΣ ΑΕ, συνολικού ύψους € 38,26 εκ. περίπου.

Η PROTON ΤΡΑΠΕΖΑ ΑΕ υπό την ιδιότητα του Εγγυητή Κάλυψης για την παρούσα αύξηση, δηλώνει ότι, δεν έχει συμφέροντα τα οποία δύνανται να επηρεάσουν σημαντικά την παρούσα αύξηση με εξαίρεση α) της αμοιβής που θα λάβει για τις παρεχόμενες υπηρεσίες της ως Εγγυητής Κάλυψης (βλ. ενότητα 4.7 «ΔΑΠΑΝΕΣ ΕΚΔΟΣΗΣ»), β) της ύπαρξης δανείου το οποίο έχει χορηγηθεί στην Εταιρία, και αναμένεται να αποπληρωθεί από τα κεφάλαια που θα αντληθούν μέσω της αύξησης του μετοχικού κεφαλαίου και γ) της σύμβασης ειδικής διαπραγμάτευσης που έχει συνάψει η Εταιρία με την PROTON ΤΡΑΠΕΖΑ ΑΕ σύμφωνα με τις διατάξεις της κείμενης νομοθεσίας.

5.1 Δημοσιευμένες ενδιάμεσες εταιρικές και ενοποιημένες οικονομικές καταστάσεις για την περίοδο από 01.01. έως 31.03.2007	147
5.2 Συνενωμένες Pro forma χρηματοοικονομικές πληροφορίες για την περίοδο από 01.01. έως 31.03.2006	201
5.3 Συνενωμένες Pro forma χρηματοοικονομικές πληροφορίες για τη χρήση 2006	257
5.4 Συνενωμένες Pro forma χρηματοοικονομικές πληροφορίες για τη χρήση 2005	287

ΑΥΤΗ Η ΣΕΛΙΔΑ ΕΧΕΙ ΣΚΟΠΙΜΩΣ ΑΦΕΘΕΙ ΚΕΝΗ

**ALAPIS ΑΝΩΝΥΜΗ ΣΥΜΜΕΤΟΧΙΚΗ, ΒΙΟΜΗΧΑΝΙΚΗ ΚΑΙ
ΕΜΠΟΡΙΚΗ ΕΤΑΙΡΕΙΑ ΦΑΡΜΑΚΕΥΤΙΚΩΝ, ΧΗΜΙΚΩΝ &
ΒΙΟΛΟΓΙΚΩΝ ΠΡΟΙΟΝΤΩΝ
(ΠΡΩΗΝ "VETERIN ABEE")**

**ΕΝΔΙΑΜΕΣΕΣ ΣΥΝΟΠΤΙΚΕΣ ΟΙΚΟΝΟΜΙΚΕΣ ΚΑΤΑΣΤΑΣΕΙΣ
ΓΙΑ ΤΗΝ ΤΡΙΜΗΝΙΑΙΑ ΠΕΡΙΟΔΟ ΠΟΥ ΕΛΗΞΕ
ΤΗΝ 31^Η ΜΑΡΤΙΟΥ 2007
ΣΥΜΦΩΝΑ ΜΕ ΤΑ ΔΙΕΘΝΗ ΠΡΟΤΥΠΑ
ΧΡΗΜΑΤΟΟΙΚΟΝΟΜΙΚΗΣ ΠΛΗΡΟΦΟΡΗΣΗΣ (ΔΙΠΧΠ)**

Βεβαιώνεται ότι οι συνημμένες Ενδιάμεσες Οικονομικές Καταστάσεις είναι εκείνες που εγκρίθηκαν από το Διοικητικό Συμβούλιο της «ALAPIS Α.Β.Ε.Ε» την 29^η Μαΐου 2007 και έχουν δημοσιοποιηθεί με την ανάρτησή τους στο διαδίκτυο, στη διεύθυνση www.veterin.com Επισημαίνεται ότι τα δημοσιοποιηθέντα στον τύπο συνοπτικά οικονομικά στοιχεία, στοχεύουν στο να παράσχουν στον αναγνώστη ορισμένες γενικές οικονομικές πληροφορίες, αλλά δεν παρέχουν την ολοκληρωμένη εικόνα της οικονομικής θέσης και των αποτελεσμάτων της Εταιρείας και του Ομίλου, σύμφωνα με τα Διεθνή Λογιστικά Πρότυπα. Επίσης, επισημαίνεται ότι, χάριν απλοποίησης, στα δημοσιευμένα στον τύπο συνοπτικά οικονομικά στοιχεία, έχουν γίνει ορισμένες συμπύξεις και ανακατατάξεις κονδυλίων.

Λαυρέντης Λαυρεντιάδης

Πρόεδρος του Διοικητικού Συμβουλίου

ΠΕΡΙΕΧΟΜΕΝΑ ΕΝΔΙΑΜΕΣΩΝ ΟΙΚΟΝΟΜΙΚΩΝ ΚΑΤΑΣΤΑΣΕΩΝ

Έκθεση Επισκόπησης Ορκωτού Ελεγκτή Λογιστή

Καταστάσεις Αποτελεσμάτων για την περίοδο που έληξε την 31^η
Μαρτίου 2007

Ισολογισμός (Απλός και Ενοποιημένος) της 31^{ης} Μαρτίου 2007

Ενοποιημένες Καταστάσεις Μεταβολών Ιδίων Κεφαλαίων για την
περίοδο που έληξε την 31^η Μαρτίου 2007

Καταστάσεις Μεταβολών Ιδίων Κεφαλαίων Εταιρείας για την
περίοδο που έληξε την 31^η Μαρτίου 2007

Καταστάσεις Ταμειακών Ροών (Απλές και Ενοποιημένες) για την
περίοδο που έληξε την 31^η Μαρτίου 2007

Σημειώσεις επί των Οικονομικών Καταστάσεων

ΕΚΘΕΣΗ ΕΠΙΣΚΟΠΗΣΗΣ ΟΡΚΩΤΩΝ ΕΛΕΓΚΤΩΝ ΛΟΓΙΣΤΩΝ**Προς τους Μετόχους της «ALAPIS A.B.E.E.»**

Επισκοπήσαμε τις συνημμένες ενδιάμεσες συνοπτικές (εταιρικές και ενοποιημένες) οικονομικές καταστάσεις της «ALAPIS A.B.E.E.», της τριμήνιας περιόδου που έληξε την 31^η Μαρτίου 2007. Η ευθύνη της σύνταξης των ενδιάμεσων συνοπτικών οικονομικών καταστάσεων, σύμφωνα με τα Διεθνή Πρότυπα Χρηματοοικονομικής Πληροφόρησης που έχουν εφαρμογή στην ενδιάμεση οικονομική πληροφόρηση, όπως έχουν υιοθετηθεί από την Ευρωπαϊκή Ένωση (ΔΛΠ 34 «Ενδιάμεση Οικονομική Πληροφόρηση»), βαρύνει τη διοίκηση της Εταιρείας. Η δική μας ευθύνη περιορίζεται στην έκδοση της σχετικής έκθεσης επί των ενδιάμεσων συνοπτικών οικονομικών καταστάσεων, με βάση την επισκόπησή μας.

Η επισκόπησή μας διενεργήθηκε σύμφωνα με το Ελληνικό Πρότυπο Επισκόπησης, που είναι εναρμονισμένο με το αντίστοιχο Διεθνές Πρότυπο Επισκόπησης. Η κριτική αξιολόγηση των παρατιθέμενων στις ενδιάμεσες συνοπτικές οικονομικές καταστάσεις στοιχείων και πληροφοριών και η εξασφάλιση επαρκών επεξηγήσεων επί των θεμάτων που θέσαμε στις οικονομικές και λογιστικές υπηρεσίες της Εταιρείας συνθέτουν το κύριο μέρος της εργασίας μας. Το εύρος της εργασίας αυτής είναι ουσιαστικά μικρότερο από την εργασία που επιτελείται στα πλαίσια έκδοσης έκθεσης ελέγχου, όπου ο στόχος είναι η διαμόρφωση και διατύπωση ολοκληρωμένης γνώμης επί των οικονομικών καταστάσεων. Κατά συνέπεια, η παρούσα έκθεση δεν συνιστά έκθεση ελέγχου.

Με βάση τη διενεργηθείσα επισκόπηση, δεν έχουν περιέλθει στην αντίληψή μας στοιχεία που θα απαιτούσαν ουσιαστικές διαφοροποιήσεις στις προαναφερόμενες ενδιάμεσες συνοπτικές οικονομικές καταστάσεις, ώστε να εξασφαλισθεί η συμμόρφωσή τους με τα Διεθνή Πρότυπα Χρηματοοικονομικής Πληροφόρησης που έχουν εφαρμογή στην ενδιάμεση οικονομική πληροφόρηση, όπως έχουν υιοθετηθεί από την Ευρωπαϊκή Ένωση (ΔΛΠ 34).

Αθήνα, 30 Μαΐου 2007

Ο Ορκωτός Ελεγκτής Λογιστής

Σωτήριος Δημ. Σάκος

Α.Μ. ΣΟΕΛ: 17011



Πρότυπος Ελληνική Ελεγκτική ΑΕ
Ορκωτοί Ελεγκτές Λογιστές

Α.Μ. ΣΟΕΛ ΕΛΕΓΚΤΙΚΗΣ ΕΤΑΙΡΕΙΑΣ: 111

5 ΠΑΡΑΡΤΗΜΑ

ΚΑΤΑΣΤΑΣΕΙΣ ΑΠΟΤΕΛΕΣΜΑΤΩΝ (ποσά σε χιλιάδες Ευρώ)

		Ο Όμιλος		Η Εταιρεία	
		1.1- 31.3.2007	1.1- 31.3.2006	1.1- 31.3.2007	1.1- 31.3.2006
		<u>Σημειώσεις</u>			
ΣΥΝΕΧΙΖΟΜΕΝΕΣ ΔΡΑΣΤΗΡΙΟΤΗΤΕΣ					
Καθαρές πωλήσεις	6	49.511	10.495	32.084	6.626
Κόστος πωλήσεων		(31.301)	(6.956)	(20.204)	(4.127)
Μικτό κέρδος		18.210	3.539	11.880	2.499
Έξοδα διοίκησης		(2.283)	(1.363)	(1.336)	(1.022)
Έξοδα διάθεσης		(5.393)	(1.734)	(3.694)	(1.153)
Λοιπά λειτουργικά έσοδα / (έξοδα)		472	(10)	228	34
Αποτελέσματα προ χρηματοοικονομικών		11.007	432	7.078	358
Χρηματοοικονομικό κόστος (καθαρό)		(1.195)	171	(819)	(323)
Κέρδη προ φόρων		9.812	603	6.259	35
Φόροι εισοδήματος	14	(2.044)	(128)	(1.177)	(10)
Καθαρό κέρδος περιόδου από συνεχιζόμενες δραστηριότητες		7.768	475	5.082	25
Καθαρό αποτέλεσμα περιόδου από διακοπτόμενες δραστηριότητες					
ΚΑΘΑΡΑ ΚΕΡΔΗ/(ΖΗΜΙΕΣ) ΠΕΡΙΟΔΟΥ		7.768	475	5.082	25
Αποδιδόμενο σε:					
Μετόχους της μητρικής εταιρείας		7.768	473	5082	25
Δικαιώματα μειοψηφίας		0	2	0	0
		7.768	475	5.082	25
Κέρδη ανα μεταγή (σε Ευρώ)					
Βασικά	15	0,10	0,03	0,06	0,00

Για την καλύτερη ενημέρωση των επενδυτών η Εταιρεία παρατίθενται στη σημείωση 5 του παρόντος συμπληρωματικές πληροφορίες (proforma) για τα αποτελέσματα των συγχωνευόμενων ομίλων κατά την περίοδο 1.1-31.3.2007 ως αυτοί να είχαν συγχωνευτεί την 01.01.2007,

ΓΕΩΛΟΓΙΣΜΟΣ (Ποσά σε χιλιάδες Ευρώ)

Σημειώσεις	Ο Όμιλος		Η Εταιρεία		
	31-Μαρ 2007	31-Δεκ 2006	31-Μαρ 2007	31-Δεκ 2006	
ΕΝΕΡΓΗΤΙΚΟ					
Μακροπρόθεσμο ενεργητικό					
Ενομήματα πάγια στοιχεία	7	180.187	40.626	131.306	38.787
Υπεραξία και λοιπά ασήματα πάγια	8	639.350	3.984	523.170	1.979
Συμμετοχές σε θυγατρικές επιχειρήσεις				113.424	6.913
Συμμετοχές σε συγγενείς εταιρείες		5	60	7	
Ακίνητα για επενδυτικούς σκοπούς		127	127	59	59
Λοιπές μακροπρόθεσμες απαιτήσεις		232	103	120	76
Αναβαλλόμενη φορολογική απαίτηση		2.656	2.317	1.957	2.142
Σύνολο μακροπρόθεσμο ενεργητικό		822.557	47.217	770.043	49.956
Κυκλοφορούν ενεργητικό:					
Αποθέματα	9	30.586	8.497	20.751	5.143
Εμπορικές απαιτήσεις	10	129.294	18.103	66.115	14.926
Προκαταβολές και λοιπές απαιτήσεις		18.919	1.539	84.711	1.191
Λοιπά Κυκλοφορούντα στοιχεία Ενεργητικού			653		653
Χρηματικά διαθέσιμα		24.401	9.074	14.698	7.478
Σύνολο κυκλοφορούντος ενεργητικού		203.200	37.865	186.275	29.390
Ομάδα στοιχείων ενεργητικού τομέα διακρατούμενου προς πώληση		4.379	4.978	4.379	4.978
ΣΥΝΟΛΟ ΕΝΕΡΓΗΤΙΚΟΥ		1.030.136	90.061	960.697	84.325
ΙΔΙΑ ΚΕΦΑΛΑΙΑ ΚΑΙ ΥΠΟΧΡΕΩΣΕΙΣ					
Αποδιδόμενα στους μετόχους της μητρικής					
Μετοχικό κεφάλαιο	11	49.030	9.057	49.030	9.057
Υπέρ το άρτιο		639.420		639.420	
Διαφορές αναπροσαρμογής		30.847	20.950	30.847	20.950
Τακτικό, αφορολόγητα και ειδικά αποθεματικά		32.259	8.162	32.128	8.162
Αποτελέσματα εις νέον		2.818	(7.874)	1.047	(6.957)
		754.374	30.295	752.472	31.212
Δικαιώματα μειοψηφίας		0	0	0	0
Σύνολο ιδίων κεφαλαίων		754.374	30.295	752.472	31.212
Μακροπρόθεσμες υποχρεώσεις:					
Μακροπρόθεσμο δάνεια	12	94.871	20.000	88.000	20.000
Αναβαλλόμενη φορολογική υποχρέωση		5.738	3.957	4.857	3.850
Προβλέψεις για αποζημίωση προσωπικού		813	1.712	323	1.500
Λοιπές μακροπρόθεσμες υποχρεώσεις		14.866	14.880	14.866	14.860
Σύνολο μακροπρόθεσμων υποχρεώσεων		116.288	40.549	108.046	40.210
Βραχυπρόθεσμες υποχρεώσεις:					
Εμπορικές υποχρεώσεις	13	61.011	7.730	25.610	5.677
Βραχυπρόθεσμο δάνεια	12	84.440	7.973	66.977	3.078
Φόροι εισοδήματος πληρωτέοι		7.938	797	2.624	716
Δεδουλευμένες και λοιπές υποχρεώσεις		5.534	2.014	4.417	2.729
Σύνολο βραχυπρόθεσμων υποχρεώσεων		158.923	18.514	99.628	12.201
Υποχρεώσεις άμεσα συνδεδεμένες με στοιχεία ενεργητικού τομέα διακρατούμενου προς πώληση		551	703	551	703
ΣΥΝΟΛΟ ΥΠΟΧΡΕΩΣΕΩΝ ΚΑΙ ΚΑΘΑΡΗΣ ΘΕΣΗΣ		1.030.136	90.061	960.697	84.325

ΚΑΤΑΣΤΑΣΕΙΣ ΜΕΤΑΒΟΛΩΝ ΙΔΙΩΝ ΚΕΦΑΛΑΙΩΝ (Ποσά σε χιλιάδες Ευρώ)

	Ο Όμιλος					
	Αναλόγως στις μετόχους της μητρικής εταιρείας		Μειωμένα		Σύνολο	
	Μισθολογικά κερφάλια	Υπέρ το έργο	Τεκνικό, αφορολόγητα, και λοιπά αποθεματικά	Κέρδη εις νέων/ Σχετιζόμενες ζημίες	Μειωμένα	Κερφάλια
Υπόλοιπο, 1 Ιανουαρίου 2006	4.557	36.592	29.112	(40.442)	68	29.888
Λουξές κινήσεις			66	66		66
Κέρδη περιόδου			473	473	2	475
Υπόλοιπο, 31 Μαρτίου 2006	4.557	36.592	29.112	(39.903)	70	30.429
Υπόλοιπο, 1 Ιανουαρίου 2007	9.057	0	29.112	(7.874)		30.295
Συνενώσεις επιχειρήσεων (ΔΑΜΔΛ)	18.329	262.710	30.548	10.579		322.166
Συνενώσεις επιχειρήσεων (ΕΒΙΚ)	1.824	25.193	2.882	1.544		31.445
Συνενώσεις επιχειρήσεων (ΕΛΡΗΑΡΜΑ)	21.716	349.621	622	1.316		373.275
Συνενώσεις επιχειρήσεων (ΥΕΤΗΡΙΝ)	(1.896)	1.896				0
Απολογική αποθεματικών υποομοίων (προτοκονοσημόμενες εταιρείες)			(189)	(10.033)		(10.222)
Συνολοστρατηγικές Διαφορές			131			131
Μερίσματα σε μετόχους ΕΒΙΚ				(484)		(484)
Κέρδη περιόδου			7.768	7.768		7.768
Υπόλοιπο, 31 Μαρτίου 2007	49.030	639.420	63.106	2.818	0	754.374

Οι συνοδευτικές σημειώσεις και το κυρίως κείμενο αποτελούν αναπόσπαστο μέρος των οικονομικών καταστάσεων

ΚΑΤΑΣΤΑΣΗ ΜΕΤΑΒΟΛΩΝ ΙΔΙΩΝ ΚΕΦΑΛΑΙΩΝ (Ποσά σε χιλιάδες Ευρώ)

	Η Εταιρεία				
	Μετοχικό κεφάλαιο	Υπέρ το έρτιο	Ανομιλίες αναπροσαρμογής & λοιπά επανομιλίες	Σεβασμένα κέρδη/(ζημίες)	Σύνολο Ιδίων Κεφαλαίων
Υπόλοιπο, 1 Ιανουαρίου 2006	4.557	36.592	29.112	(40.711)	29.550
Κέρδη περιόδου				25	25
Υπόλοιπο, 31 Μαρτίου 2006	4.557	36.592	29.112	(40.686)	29.575
Υπόλοιπο, 1 Ιανουαρίου 2007	9.057	0	29.112	(6.957)	31.212
Επιδόραση συγχώνευσης ΛΑΜΑΛ ΝΤΙΠΕΡΙΖΕΝΤ	18.330	262.710	30.378	2.321	313.739
Επιδόραση συγχώνευσης ΕΒΙΚ	1.823	25.193	2.863	1.332	31.211
Επιδόραση συγχώνευσης ΕΛΦΗΑΡΜΑ	21.716	349.621	622	(247)	371.712
Επιδόραση συγχώνευσης VETERIN	(1.896)	1.896			0
Μερίσματα χρήσης (ΕΒΙΚ)				(484)	(484)
Κέρδη περιόδου				5.082	5.082
Υπόλοιπο, 31 Μαρτίου 2007	49.030	639.420	62.975	1.047	752.472

Οι συνοδευτικές σημειώσεις και το παράρτημα αποτελούν αναπόσπαστο μέρος των οικονομικών καταστάσεων

5 ΠΑΡΑΡΤΗΜΑ

ΚΑΤΑΣΤΑΣΗ ΤΑΜΕΙΑΚΩΝ ΡΟΩΝ ΓΙΑ ΤΗΝ ΠΕΡΙΟΔΟ ΠΟΥ ΕΛΗΞΕ ΤΗΝ 31 ΜΑΡΤΙΟΥ 2007 (Ποσά σε χιλιάδες Ευρώ)

	Ο Όμιλος		Η Εταιρεία	
	1/1- 31/03/2007	1/1- 31/03/2006	1/1- 31/03/2007	1/1- 31/03/2006
Ταμειακές ροές από λειτουργικές δραστηριότητες				
Κέρδη χρήσεως προ φόρων	9.812	603	6.259	35
<i>Προσαρμογές για:</i>				
Αποσβέσεις	1.518	603	1.380	482
Προβλέψεις	(1.351)	149	(1.299)	50
Τόκοι και συναφή έσοδα	(242)	4	(1)	
Τόκοι και λοιπά χρηματοοικονομικά έξοδα	1.449	396	819	323
Έξοδα απομείωσης	13			
Λειτουργικό κέρδος προ μεταβολών του κεφαλαίου κίνησης	11.199	1.755	7.158	890
<i>(Αύξηση)/Μείωση σε:</i>				
Αποθέματα	(2.238)	(1.201)	(841)	(455)
Απαιτήσεις	(34.682)	1.656	(25.437)	1.611
<i>Αύξηση/(Μείωση) σε:</i>				
Υποχρεώσεις (πλην τραπεζών)	(31.057)	(2.442)	(35.720)	(3.353)
Φόροι εισοδήματος πληρωθέντες	(2.006)		(1.781)	
Κέρδη από συναλλαγματικές διαφορές	4			
Τόκοι και συναφή έσοδα εισπραχθέντα	242	4		
Τόκοι πληρωθέντες	(653)	(396)	(23)	(323)
Ταμειακές εισροές από λειτουργικές δραστηριότητες	(59.191)	(624)	(56.644)	(1.630)
Ταμειακές ροές από επενδυτικές δραστηριότητες:				
Αγορές ενσώματων και ασώματων παγίων	(715)	(116)	(700)	(64)
Πώληση ενσώματων παγίων στοιχείων	105	790	105	790
Αγορά συμμετοχών			(120)	
Επιστροφή προκαταβολών παγίων	8.987		8.987	
Πληρωθείσες εγγυήσεις	25		24	
Ταμειακές εκροές για επενδυτικές δραστηριότητες	8.402	674	8.296	726
Ταμειακές ροές από χρηματοοικονομικές δραστηριότητες				
Καθαρή μεταβολή βραχ/σμων δανείων	63.374	(4.209)	56.999	(3.487)
Καθαρή μεταβολή μακρ/σμων δανείων	2.170	4.500		4.500
Μερίσματα πληρωτέα	(485)		(485)	
Επίδραση μεταβολών ισοτιμιών	(16)			
Ταμειακές εκροές για χρηματοοικονομικές δραστηριότητες	65.043	291	56.514	1.013
Καθαρή αύξηση/ μείωση χρηματικών διαθέσιμων	14.254	341	8.166	109
<i>Χρηματικά διαθέσιμα στην αρχή του έτους</i>	<i>1.997</i>	<i>8.792</i>	<i>696</i>	<i>5.607</i>
<i>Χρηματικά διαθέσιμα - Συγχωνευθέντων</i>	<i>8.150</i>		<i>5.836</i>	
Χρηματικά διαθέσιμα στο τέλος της περιόδου	24.401	9.133	14.698	5.716

Οι συνοδευτικές σημειώσεις και το παράρτημα αποτελούν αναπόσπαστο μέρος των οικονομικών καταστάσεων

1. Πληροφορίες για την Εταιρεία και τον Όμιλο

1.1 Γενικές Πληροφορίες

Η ALAPIS Ανώνυμος Συμμετοχική Βιομηχανική και Εμπορική Εταιρεία Φαρμακευτικών, Χημικών & Βιολογικών Προϊόντων με τον διακριτικό τίτλο ALAPIS A.B.E.E., πρώην VETERIN A.B.E.E. (εφεξής η “Εταιρεία” ή η “Μητρική”) παρουσιάζει τις ενδιάμεσες συνοπτικές οικονομικές καταστάσεις της τριμηνιαίας περιόδου που έληξε την 31^η Μαρτίου 2007, σε εταιρικό και ενοποιημένο επίπεδο, μαζί με τις «σημειώσεις» που αποτελούν αναπόσπαστο τμήμα τους. Οι θυγατρικές εταιρείες, (εφεξής ο “Όμιλος”), οι οποίες περιελήφθησαν στις επισυναπτόμενες ενοποιημένες οικονομικές καταστάσεις του Ομίλου περιγράφονται στη σημείωση 2.3.

Σύμφωνα με την υπ’ αριθμόν πρωτ. Κ2 – 7289/24.05.2007 απόφασης του Υπουργείου Ανάπτυξης και την καταχώρηση της στο Μητρώο Ανωνύμων Εταιρειών η Εταιρεία συγχώνευσε με απορρόφηση τις εταιρείες LAMDA DETERGENT S.A., EBIK A.E., ELPHARMA AEBE και ταυτόχρονα εγκρίθηκε και η μετονομασία της Εταιρείας σε «ALAPIS ΑΝΩΝΥΜΟΣ ΣΥΜΜΕΤΟΧΙΚΗ, ΒΙΟΜΗΧΑΝΙΚΗ ΚΑΙ ΕΜΠΟΡΙΚΗ ΕΤΑΙΡΕΙΑ ΦΑΡΜΑΚΕΥΤΙΚΩΝ, ΧΗΜΙΚΩΝ ΚΑΙ ΒΙΟΛΟΓΙΚΩΝ ΠΡΟΪΟΝΤΩΝ» με διακριτικό τίτλο «ALAPIS ABEE». Η διαδικασία της συγχώνευσης είχε ξεκινήσει κατόπιν των από 11 Φεβρουαρίου 2007 σχετικών εγκριτικών αποφάσεων των Διοικητικών Συμβουλίων της Εταιρείας και των απορροφόμενων εταιρειών και της υποβολής για έγκριση από τους Μετόχους του Σχεδίου Σύμβασης Συγχώνευσης σύμφωνα με το οποίο, ως ημερομηνία μετασχηματισμού ορίζονταν η 15^η Φεβρουαρίου 2007. Οι Έκτακτες Γενικές Συνελεύσεις των μετόχων των εταιριών ALAPIS ABEE, ΛΑΜΔΑ ΝΤΙΠΕΡΤΖΕΝΤ Α.Β.Ε.Ε., EBIK Α.Ε. και ELPHARMA Α.Ε.Β.Ε. που έγιναν στις 11 Μαΐου 2007, ενέκριναν το Σχέδιο Σύμβασης Συγχώνευσης της Εταιρείας δια απορροφήσεως των ανωνύμων εταιριών ΛΑΜΔΑ ΝΤΙΠΕΡΤΖΕΝΤ Α.Β.Ε.Ε., EBIK Α.Ε. και ELPHARMA Α.Ε.Β.Ε.

Η Εταιρεία είναι εγκατεστημένη στην Ελλάδα και έχει έδρα στο Παλαιό Φάληρο Αττικής. Οι μετοχές της εταιρείας είναι εισηγμένες στην κύρια αγορά του Χρηματιστηρίου Αθηνών.

Οι συνημμένες ενδιάμεσες οικονομικές καταστάσεις για την τριμηνιαία περίοδο που έληξε την 31^η Μαρτίου 2007 εγκρίθηκαν από το Διοικητικό Συμβούλιο την 29.5.2007.

1.2 Φύση Δραστηριοτήτων

Η κύρια δραστηριότητα της εταιρείας ALAPIS A.B.E.E (πρώην VETERIN) πριν τη συγχώνευση και των άμεσων θυγατρικών της VETERIN IMPEX SRL, VETERIN BULGARIA S.A., ΚΤΗΝΙΑΤΡΙΚΗ-ΠΡΟΜΗΘΕΥΤΙΚΗ Α.Ε και VETERIN INTERNATIONAL ΑΒΕΕ αφορά στην εμπορία κτηνιατρικών φαρμάκων. Μία δεύτερη δραστηριότητα αφορά στην εμπορία τροφών και αξεσουάρ για μικρά ζώα και ασκείται κυρίως από τη θυγατρική εταιρεία PROVET Α.Ε. Μέχρι τη χρήση 2005 η εταιρεία δραστηριοποιούνταν επιπλέον στους τομείς εμπορίας αγροτικών εφοδίων, εκμετάλλευσης ιχθυοκαλλιεργειών και συναφείς δραστηριότητες και εκκόκκισης και εμπορίας βάμβακος οι δραστηριότητες των οποίων διακόπηκε από τη χρήση αυτή.

Η ΛΑΜΔΑ ΝΤΙΠΕΡΤΖΕΝΤ Α.Β.Ε.Ε. δραστηριοποιείται στην παραγωγή απορρυπαντικών, καλλυντικών, καθαριστικών και απολυμαντικών προϊόντων στην Ελλάδα, ενώ παράγει και διανέμει επίσης τις πρώτες ύλες αυτών. Οι κύριες δραστηριότητες της εταιρείας αφορούν στην:

- παραγωγή καλλυντικών και απορρυπαντικών σε σκόνη και υγρή μορφή για λογαριασμό μεγάλων πολυεθνικών (HENKEL, UNILEVER, SARALEE, ECOLAB, JONSON DIVERSEY) και αλυσίδων Σούπερ Μάρκετ (CARREFOUR, DIA, ΒΕΡΟΠΟΥΛΟΣ, ΓΑΛΑΞΙΑΣ, ΑΒ ΒΑΣΙΛΟΠΟΥΛΟΣ, ΜΑΣΟΥΤΗΣ, PLUS, κ.α.),
- παραγωγή πρώτων υλών για απορρυπαντικά και καλλυντικά
- εμπορία χημικών πρώτων υλών

Η LAMDA DETERGENT διαθέτει δύο παραγωγικές μονάδες, στην Αταλάντη Φθιώτιδος και στη ΒΗΠΕ του Δήμου Εχεδώρου στη Νομαρχία Θεσσαλονίκης. Το εργοστάσιο της Αταλάντης παράγει προϊόντα για οικιακή χρήση ενώ το εργοστάσιο της Θεσσαλονίκης παράγει κυρίως απορρυπαντικά για επαγγελματική χρήση.

Η ELPHARMA Α.Ε.Β.Ε. συστάθηκε στις 24/09/2004. Η αρχική επωνυμία της εταιρείας ήταν «ΜΠΛΟΥ ΠΡΟΠΕΡΤΙΣ ΑΝΩΝΥΜΗ ΚΤΗΜΑΤΙΚΗ ΚΑΙ ΕΜΠΟΡΙΚΗ ΕΤΑΙΡΕΙΑ» και ο διακριτικός της τίτλος «ΜΠΛΟΥ ΠΡΟΠΕΡΤΙΣ Α.Κ.Ε (BLUE PROPERTIES S.A.)». Με την από 10.4.2006 Γενική Συνέλευση των μετόχων τροποποιήθηκε η επωνυμία της εταιρείας σε «ΜΠΛΟΥ ΠΡΟΠΕΡΤΙΣ ΑΝΩΝΥΜΗ ΣΥΜΜΕΤΟΧΙΚΗ ΒΙΟΜΗΧΑΝΙΚΗ ΚΑΙ ΕΜΠΟΡΙΚΗ ΕΤΑΙΡΕΙΑ ΦΑΡΜΑΚΕΥΤΙΚΩΝ ΚΑΙ ΧΗΜΙΚΩΝ ΠΡΟΪΟΝΤΩΝ» και ο διακριτικός της τίτλος σε «ΜΠΛΟΥ ΠΡΟΠΕΡΤΙΣ Α.Ε (BLUE PROPERTIES S.A.)». Εν συνεχεία, δυνάμει της από 25/9/2006 απόφασης της Γενικής Συνέλευσης η εταιρεία μετονομάστηκε σε «ELPHARMA ΑΝΩΝΥΜΗ ΣΥΜΜΕΤΟΧΙΚΗ ΒΙΟΜΗΧΑΝΙΚΗ ΚΑΙ ΕΜΠΟΡΙΚΗ

ΕΤΑΙΡΕΙΑ ΧΗΜΙΚΩΝ ΚΑΙ ΦΑΡΜΑΚΕΥΤΙΚΩΝ ΠΡΟΪΟΝΤΩΝ» με διακριτικό τίτλο «ELPHARMA AEBE». Η εταιρεία διατηρεί την επωνυμία αυτή μέχρι σήμερα.

Η ELPHARMA AEBE δραστηριοποιείται ως εταιρεία συμμετοχών σε ελληνικές και διεθνείς εταιρίες στους κλάδους ανθρωπίνων φαρμάκων, ιατρικών μηχανημάτων και υγειονομικών υλικών.

Η ΕΒΙΚ ΑΝΩΝΥΜΗ ΕΤΑΙΡΙΑ ΠΑΡΑΓΩΓΗΣ, ΤΥΠΟΠΟΙΗΣΗΣ ΚΑΙ ΕΜΠΟΡΙΑΣ ΒΙΟΛΟΓΙΚΩΝ ΠΡΟΪΟΝΤΩΝ με τον διακριτικό τίτλο «ΕΒΙΚ Α.Ε.», είναι ανώνυμη εταιρεία που ιδρύθηκε στις 15.09.2000. Τον Απρίλιο του 2005 έγινε η εισαγωγή των μετοχών της εταιρείας στο Χρηματιστήριο Αθηνών, στην τότε Νέα Χρηματιστηριακή Αγορά.

Η εταιρεία δραστηριοποιείται στο χώρο της παραγωγής και διανομής βιολογικών προϊόντων μέσω χονδρικών πωλήσεων και ιδιόκτητου δικτύου καταστημάτων λιανικής πώλησης. Σήμερα διαθέτει αλυσίδα 16 καταστημάτων λιανικής πώλησης βιολογικών προϊόντων εκ των οποίων, 12 είναι ιδιόκτητα μέσω των θυγατρικών της εταιριών ΠΡΟΪΟΝΤΑ ΕΒΙΚ Α.Ε. και ΓΛΥΚΕΙΑ ΓΕΥΣΗ Α.Ε. και 4 με τη μέθοδο franchising τα οποία φέρουν το διακριτικό τίτλο «ΕΒΙΚ Βιολογικός Κύκλος»

2. ΒΑΣΗ ΠΡΟΕΤΟΙΜΑΣΙΑΣ ΤΩΝ ΟΙΚΟΝΟΜΙΚΩΝ ΚΑΤΑΣΤΑΣΕΩΝ

Οι οικονομικές καταστάσεις έχουν συνταχθεί σύμφωνα με τα Διεθνή Πρότυπα Χρηματοοικονομικής Πληροφόρησης (ΔΠΧΠ) που έχουν εκδοθεί από το Συμβούλιο Διεθνών Λογιστικών Προτύπων και Διερμηνείες που εκδόθηκαν από τη Μόνιμη Επιτροπή Διερμηνειών και τα οποία έχουν υιοθετηθεί από την Ευρωπαϊκή Ένωση.

Δεν υπάρχουν Πρότυπα που να έχουν εφαρμοσθεί πριν την ημερομηνία έναρξης της εφαρμογής τους.

Οι ενοποιημένες αυτές καταστάσεις είναι βασισμένες στις οικονομικές καταστάσεις που καταρτίζουν οι εταιρείες του Ομίλου σύμφωνα με τον Ελληνικό Εμπορικό Νόμο ή τους τοπικούς εμπορικούς νόμους των χωρών στις οποίες δραστηριοποιούνται, προσαρμοσμένες με τις κατάλληλες εξωλογιστικές εγγραφές προκειμένου να εναρμονισθούν με τα ΔΠΧΠ.

Η προετοιμασία των οικονομικών καταστάσεων σύμφωνα με τις γενικά αποδεκτές λογιστικές αρχές απαιτεί τη χρήση εκτιμήσεων και υποθέσεων που επηρεάζουν τα υπόλοιπα των λογαριασμών ενεργητικού και παθητικού, και γνωστοποίηση των ενδεχόμενων στοιχείων ενεργητικού και παθητικού κατά την ημερομηνία σύνταξης των οικονομικών καταστάσεων, καθώς και τα παρουσιαζόμενα έσοδα και έξοδα κατά τις υπό εξέταση χρήσεις. Αν και οι συγκεκριμένες εκτιμήσεις είναι βασισμένες στις βέλτιστες γνώσεις της Διοίκησης του Ομίλου, τα πραγματικά αποτελέσματα ενδέχεται τελικά να διαφέρουν από τις εκτιμήσεις αυτές.

Οι ενοποιημένες οικονομικές καταστάσεις της Οικονομικής Χρήσης 2006, που καλύπτουν περίοδο από την 1^η Ιανουαρίου έως και την 31η Δεκεμβρίου 2006, έχουν συνταχθεί με βάση την αρχή του ιστορικού κόστους, όπως αυτή τροποποιείται με την αναπροσαρμογή συγκεκριμένων στοιχείων ενεργητικού και παθητικού σε τρέχουσες αξίες, την αρχή της συνέχισης της δραστηριότητάς (going concern) και είναι σύμφωνες με τα Διεθνή Πρότυπα Χρηματοοικονομικής Πληροφόρησης (ΔΠΧΠ).

Όλα τα ΔΠΧΠ που έχουν εκδοθεί από το ΣΔΛΠ και ισχύουν κατά την σύνταξη αυτών των οικονομικών καταστάσεων έχουν υιοθετηθεί από το Ευρωπαϊκό Συμβούλιο μέσω της διαδικασίας επικύρωσης της Ευρωπαϊκής Επιτροπής (ΕΕ), εκτός από το Διεθνές Λογιστικό Πρότυπο 39 «Χρηματοοικονομικά Εργαλεία Αναγνώριση και Επιμέτρηση». Ύστερα από εισήγηση της Επιτροπής Λογιστικής Τυποποίησης, το Συμβούλιο υιοθέτησε τους Κανονισμούς 2086/2004 και 1864/2005 που απαιτούν την χρήση του ΔΛΠ 39, εκτός από συγκεκριμένες διατάξεις που αφορούν στην αντιστάθμιση χαρτοφυλακίου καταθέσεων, από την 1 Ιανουαρίου 2005 για όλες τις εισηγμένες εταιρίες.

Οι παρούσες οικονομικές καταστάσεις έχουν συνταχθεί σύμφωνα με τα ΔΠΧΠ όπως αυτά έχουν εκδοθεί από το ΣΔΛΠ και έχουν υιοθετηθεί από την ΕΕ. Ο Όμιλος δεν επηρεάζεται από διατάξεις που αφορούν στην αντιστάθμιση χαρτοφυλακίου καταθέσεων, όπως παρουσιάζεται στο ΔΛΠ 39.

Ορισμένα από τα κονδύλια του Ισολογισμού και των Αποτελεσμάτων της προηγούμενης χρήσεως και περιόδου αναταξινομήθηκαν για σκοπούς παρουσίασης, προκειμένου να καταστούν ομοειδή και συγκρίσιμα με τα αντίστοιχα κονδύλια της τρέχουσας χρήσης. Επιταγές αξίας 6.782 χιλ. Ευρώ και 7.077 χιλ. Ευρώ για την Εταιρεία και τον Όμιλο αντίστοιχα, οι οποίες είχαν συμπεριληφθεί στα ταμιακά ισοδύναμα των παρατιθέμενων συγκριτικών οικονομικών καταστάσεων, ανακατατάχθηκαν στις εμπορικές απαιτήσεις.

3. ΒΑΣΙΚΕΣ ΛΟΓΙΣΤΙΚΕΣ ΑΡΧΕΣ

Οι λογιστικές αρχές βάσει των οποίων συντάχθηκαν οι οικονομικές καταστάσεις, είναι συνεπείς με αυτές που χρησιμοποιήθηκαν για τη σύνταξη των οικονομικών καταστάσεων της χρήσης 2006 και έχουν εφαρμοσθεί με συνέπεια για όλες τις χρήσεις που παρουσιάζονται.

Ορισμένα κονδύλια των προηγούμενων περιόδων αναταξινομήθηκαν για να καταστούν ομοειδή και συγκρίσιμα με αυτά της παρούσας περιόδου.

3.1. Νέα πρότυπα, ερμηνείες και τροποποίηση υφιστάμενων προτύπων

Έχει γίνει έκδοση νέων ΔΠΧΠ, τροποποιήσεων και διερμηνειών, τα οποία είναι υποχρεωτικά για λογιστικές χρήσεις που ξεκινούν την 1η Ιανουαρίου 2007 ή μεταγενέστερα. Η εκτίμηση της Διοίκησης του Ομίλου και της Εταιρείας σχετικά με την επίδραση από την εφαρμογή αυτών των νέων προτύπων και διερμηνειών παρατίθεται παρακάτω:

ΔΠΧΠ 7, Χρηματοοικονομικά μέσα: Γνωστοποιήσεις και συμπληρωματική προσαρμογή στο ΔΛΠ 1, Παρουσίαση των Οικονομικών Καταστάσεων - Γνωστοποιήσεις Κεφαλαίου (εφαρμόζεται για ετήσιες λογιστικές περιόδους που ξεκινούν κατά ή μετά την 1η Ιανουαρίου 2007)

Το ΔΠΧΠ 7 απαιτεί περαιτέρω γνωστοποιήσεις αναφορικά με τα χρηματοοικονομικά μέσα με σκοπό τη βελτίωση της παρεχόμενης πληροφόρησης και συγκεκριμένα απαιτεί τη γνωστοποίηση ποιοτικών και ποσοτικών πληροφοριών σχετικά με την έκθεση σε κινδύνους προερχόμενους από χρηματοοικονομικά μέσα. Ειδικότερα, προκαθορίζει ελάχιστες απαιτούμενες γνωστοποιήσεις σε σχέση με τον πιστωτικό κίνδυνο, τον κίνδυνο ρευστότητας και τον κίνδυνο αγοράς (επιβάλλει την ανάλυση ευαισθησίας σχετικά με τον κίνδυνο αγοράς). Το ΔΠΧΠ 7 αντικαθιστά το ΔΛΠ 30 (Γνωστοποιήσεις στις Οικονομικές Καταστάσεις Τραπεζών και Χρηματοπιστωτικών Ιδρυμάτων) και τις απαιτήσεις γνωστοποιήσεων του ΔΛΠ 32, (Χρηματοοικονομικά Μέσα:

Γνωστοποιήσεις και Παρουσίαση). Έχει εφαρμογή σε όλες τις εταιρίες που συντάσσουν οικονομικές καταστάσεις σύμφωνα με τα ΔΠΧΠ. Η σχετική προσαρμογή του ΔΛΠ 1 αφορά σε γνωστοποιήσεις σχετικά με το ύψος των κεφαλαίων μίας επιχείρησης καθώς και για τον τρόπο που γίνεται η διαχείριση αυτών.

ΔΠΧΠ 8, Λειτουργικοί Τομείς (εφαρμόζεται για ετήσιες λογιστικές περιόδους που ξεκινούν κατά ή μετά την 1 Ιανουαρίου 2009)

Το ΔΠΧΠ 8 αντικαθιστά το ΔΛΠ 14 Οικονομικές Πληροφορίες κατά τομέα και υιοθετεί μια διοικητική προσέγγιση αναφορικά με τις οικονομικές πληροφορίες που δίνονται κατά τομέα. Η πληροφόρηση που θα παρέχεται θα είναι αυτή που χρησιμοποιεί η διοίκηση εσωτερικά για την αξιολόγηση της απόδοσης των λειτουργικών τομέων και την κατανομή πόρων σε αυτούς τους τομείς. Αυτή η πληροφόρηση μπορεί να είναι διαφορετική από αυτή που παρουσιάζεται στον ισολογισμό και κατάσταση αποτελεσμάτων και οι εταιρίες θα πρέπει να δώσουν επεξηγήσεις και συμφωνίες αναφορικά με τις εν λόγω διαφορές. Ο Όμιλος είναι στη διαδικασία εκτίμησης της επίδρασης αυτού του προτύπου στις οικονομικές του καταστάσεις. Το ΔΠΧΠ 8 δεν έχει ακόμη υιοθετηθεί από την ΕΕ.

Διερμηνεία 7, Εφαρμογή της προσέγγισης αναμόρφωσης του ΔΛΠ 29 – Οικονομικές καταστάσεις σε υπερπληθωριστικές οικονομίες (εφαρμόζεται για ετήσιες λογιστικές περιόδους που ξεκινούν κατά ή μετά την 1 Μαρτίου 2006)

Η Διερμηνεία 7 απαιτεί όπως στην περίοδο κατά την οποία μια εταιρεία διαπιστώνει την ύπαρξη υπερπληθωρισμού στην οικονομία του νομίσματος λειτουργίας της, χωρίς να υπήρξε υπερπληθωρισμός την προηγούμενη περίοδο, να εφαρμόζει τις απαιτήσεις του ΔΛΠ 29 σαν να ήταν πάντοτε οικονομία σε κατάσταση υπερπληθωρισμού. Η Διερμηνεία 7 δεν έχει εφαρμογή στον Όμιλο.

Διερμηνεία 8, Πεδίο εφαρμογής ΔΠΧΠ 2 (εφαρμόζεται για ετήσιες λογιστικές περιόδους που ξεκινούν κατά ή μετά την 1 Μαΐου 2006)

Η Διερμηνεία 8 διευκρινίζει ότι το ΔΠΧΠ 2 Παροχές που εξαρτώνται από την αξία των μετοχών εφαρμόζεται σε συναλλαγές στις οποίες μια εταιρεία παραχωρεί συμμετοχικούς τίτλους ή αναλαμβάνει την υποχρέωση να μεταβιβάσει μετρητά ή άλλα περιουσιακά στοιχεία (που βασίζονται στην τιμή των μετοχών της), όταν το προσδιορισμένο αντάλλαγμα που έχει ληφθεί φαίνεται να είναι χαμηλότερο από την εύλογη αξία των συμμετοχικών τίτλων που παραχωρούνται ή των υποχρεώσεων που αναλαμβάνονται. Η Διερμηνεία 8 δεν έχει εφαρμογή στον Όμιλο.

Διερμηνεία 9, Επανεκτίμηση ενσωματωμένων παραγώγων (εφαρμόζεται για ετήσιες λογιστικές περιόδους που ξεκινούν κατά ή μετά την 1 Ιουνίου 2006).

Η Διερμηνεία 9 απαιτεί όπως μια εταιρεία εκτιμά κατά πόσο ένα συμβόλαιο περιέχει ένα ενσωματωμένο παράγωγο κατά τη στιγμή σύναψης του συμβολαίου, περίπτωση κατά την οποία απαγορεύει μεταγενέστερη επανεκτίμηση εκτός εάν υπάρχει μεταβολή στους όρους του συμβολαίου που μεταβάλλουν ουσιαστικά τις ταμιακές ροές. Η Διερμηνεία 9 δεν έχει εφαρμογή στον Όμιλο.

Διερμηνεία 10, Ενδιάμεση Οικονομική Έκθεση και Απομείωση (εφαρμόζεται για ετήσιες λογιστικές περιόδους που ξεκινούν κατά ή μετά την 1 Νοεμβρίου 2006).

Η Διερμηνεία 10 μπορεί να έχει επίδραση στις οικονομικές καταστάσεις, σε περίπτωση που αναγνωριστεί ζημία απομείωσης σε ενδιάμεση περίοδο αναφορικά με υπεραξία ή επενδύσεις σε συμμετοχικούς τίτλους διαθέσιμους προς πώληση ή μη εισηγμένους συμμετοχικούς τίτλους που τηρούνται στο κόστος, καθώς αυτή η απομείωση δεν μπορεί να αντλογιστεί σε επόμενες ενδιάμεσες ή ετήσιες οικονομικές καταστάσεις. Η Διερμηνεία 10 δεν έχει ακόμη υιοθετηθεί από την ΕΕ.

Διερμηνεία 11, ΔΠΧΠ 2 – Συναλλαγές με Ίδιες Μετοχές και μεταξύ εταιριών ιδίου Ομίλου (εφαρμόζεται για ετήσιες λογιστικές περιόδους που ξεκινούν κατά ή μετά την 1 Μαρτίου 2007).

Αυτή η Διερμηνεία απαιτεί όπως συναλλαγές στις οποίες παραχωρείται σε εργαζόμενο δικαίωμα επί συμμετοχικών τίτλων, θεωρούνται για σκοπούς λογιστικής αντιμετώπισης

ως αμοιβές που καθορίζονται από την αξία της μετοχής και διακανονίζονται με συμμετοχικούς τίτλους, ακόμη και στην περίπτωση όπου η εταιρεία επιλέγει ή έχει την υποχρέωση να αγοράσει αυτούς τους συμμετοχικούς τίτλους από τρίτους ή οι μέτοχοι της εταιρείας παρέχουν τους προς παραχώρηση τίτλους. Η Διερμηνεία επεκτείνεται επίσης και στον τρόπο που οι θυγατρικές χειρίζονται, στις απλές τους οικονομικές καταστάσεις, προγράμματα όπου οι εργαζόμενοι τους λαμβάνουν δικαιώματα επί συμμετοχικών τίτλων της μητρικής εταιρείας. Η Διερμηνεία 11 δεν έχει εφαρμογή στον Όμιλο, καθώς επίσης δεν έχει ακόμη υιοθετηθεί από την ΕΕ.

Διερμηνεία 12, Συμβάσεις Παραχώρησης (Service Concession Arrangements)
(εφαρμόζεται για ετήσιες λογιστικές περιόδους που ξεκινούν κατά ή μετά την 1 Ιανουαρίου 2008).

Η Διερμηνεία 12 πραγματεύεται τον τρόπο με τον οποίο οι οργανισμοί που παρέχουν υπηρεσίες θα πρέπει να εφαρμόζουν τα υπάρχοντα Διεθνή Πρότυπα Χρηματοοικονομικής Πληροφόρησης (ΔΠΧΠ) για να καταχωρήσουν τις υποχρεώσεις που αναλαμβάνουν και τα δικαιώματα που τους παραχωρούνται στις σχετικές συμβάσεις παραχώρησης. Με βάση τη Διερμηνεία οι οργανισμοί αυτοί δεν θα πρέπει να αναγνωρίσουν τη σχετική υποδομή ως ενσώματα πάγια στοιχεία, αλλά να αναγνωρίσουν ένα χρηματοοικονομικό στοιχείο ενεργητικού κατά ή ένα ασώματο περιουσιακό στοιχείο. Η Διερμηνεία 12 δεν έχει εφαρμογή στον Όμιλο, καθώς επίσης δεν έχει ακόμη υιοθετηθεί από την ΕΕ.

3.2 Πρωτεύων τομέας πληροφόρησης – επιχειρηματικοί τομείς

Ως επιχειρηματικός τομέας ορίζεται μία ομάδα στοιχείων ενεργητικού και δραστηριοτήτων που παρέχουν προϊόντα και υπηρεσίες, τα οποία υπόκεινται σε διαφορετικούς κινδύνους και αποδόσεις από εκείνα άλλων επιχειρηματικών τομέων.

Ως γεωγραφικός τομέας, ορίζεται μία γεωγραφική περιοχή, στην οποία παρέχονται προϊόντα και υπηρεσίες και η οποία υπόκειται σε διαφορετικούς κινδύνους και αποδόσεις από άλλες περιοχές

Ο Όμιλος δραστηριοποιείται στην παραγωγή και εμπορία απορρυπαντικών και καλλυντικών, την παραγωγή και εμπορία κτηνιατρικών φαρμάκων, στην εμπορία τροφών και αξεσουάρ μικρών ζώων, στην εμπορία ιατροτεχνολογικού εξοπλισμού καθώς και στην παραγωγή και εμπορία φαρμάκων για ανθρώπινη χρήση. Γεωγραφικά ο Όμιλος δραστηριοποιείται στην Ελληνική Επικράτεια και σε Λοιπές Χώρες, οι οποίες είναι κυρίως αυτές όπου έχει παρουσία μέσω των θυγατρικών της, Βουλγαρία, Ρουμανία, Κύπρο.

3.3 Ενοποίηση

α) Θυγατρικές: Είναι όλες οι εταιρείες που διοικούνται και ελέγχονται, άμεσα ή έμμεσα, από άλλη εταιρεία (μητρική), είτε μέσω της κατοχής της πλειοψηφίας των μετοχών της εταιρείας στην οποία έγινε η επένδυση, είτε μέσω της εξάρτησής της από την τεχνογνωσία που της παρέχει ο Όμιλος. Δηλαδή, θυγατρικές είναι οι επιχειρήσεις πάνω στις οποίες ασκείται έλεγχος από την μητρική. Η μητρική αποκτά και ασκεί έλεγχο μέσω των δικαιωμάτων ψήφου. Η ύπαρξη τυχόν δυνητικών δικαιωμάτων ψήφου τα οποία είναι ασκήσιμα κατά το χρόνο σύνταξης των οικονομικών καταστάσεων, λαμβάνεται υπόψη προκειμένου να στοιχειοθετηθεί αν η μητρική ασκεί τον έλεγχο επί των θυγατρικών. Οι θυγατρικές ενοποιούνται πλήρως (ολική ενοποίηση) με τη μέθοδο της εξαγοράς από την ημερομηνία που αποκτάται ο έλεγχος επ' αυτών και παύουν να ενοποιούνται από την ημερομηνία που τέτοιος έλεγχος δεν υφίσταται.

Η εξαγορά θυγατρικής από τον Όμιλο λογιστικοποιείται βάσει της μεθόδου της αγοράς. Το κόστος κτήσης μιας θυγατρικής είναι η εύλογη αξία των περιουσιακών στοιχείων που δόθηκαν, των μετοχών που εκδόθηκαν και των υποχρεώσεων που αναλήφθηκαν κατά την ημερομηνία της ανταλλαγής, πλέον τυχόν κόστους άμεσα συνδεδεμένου με την συναλλαγή. Τα εξατομικευμένα περιουσιακά στοιχεία, υποχρεώσεις και ενδεχόμενες υποχρεώσεις που αποκτώνται σε μία επιχειρηματική συνένωση, επιμετρώνται κατά την εξαγορά στις εύλογες αξίες τους ανεξαρτήτως του ποσοστού συμμετοχής. Το κόστος αγοράς πέραν της εύλογης αξίας των επί μέρους στοιχείων που αποκτήθηκαν, καταχωρείται ως υπεραξία. Αν το συνολικό κόστος της αγοράς είναι μικρότερο από την εύλογη αξία των επί μέρους στοιχείων που αποκτήθηκαν, η διαφορά καταχωρείται άμεσα στα αποτελέσματα.

Ειδικά για τις επιχειρηματικές συνενώσεις που είχαν πραγματοποιηθεί πριν την ημερομηνία μετάβασης του Ομίλου στα ΔΠΧΠ (1η Ιανουαρίου 2004) χρησιμοποιήθηκε η εξαίρεση του ΔΠΧΠ 1 και δεν εφαρμόστηκε αναδρομικά η μέθοδος της εξαγοράς. Στα πλαίσια της παραπάνω εξαίρεσης η Εταιρεία δεν επαναυπολόγισε το κόστος κτήσης των θυγατρικών που είχαν αποκτηθεί πριν από την ημερομηνία μετάβασης στα ΔΠΧΠ, ούτε την εύλογη αξία των αποκτηθέντων στοιχείων του ενεργητικού και των υποχρεώσεων κατά την ημερομηνία της εξαγοράς. Κατά συνέπεια η υπεραξία που αναγνωρίστηκε κατά την ημερομηνία μετάβασης, στηρίχθηκε στην εξαίρεση του ΔΠΧΠ 1, υπολογίστηκε με βάση τις προηγούμενες λογιστικές αρχές και απεικονίστηκε με τον ίδιο τρόπο που απεικονιζόταν σύμφωνα με τις τελευταίες δημοσιευμένες οικονομικές καταστάσεις του ομίλου πριν την μετάβαση στα ΔΠΧΠ. Κατά την ημερομηνία μετάβασης ο έλεγχος προχώρησε σε έλεγχο απομείωσης της υπεραξίας.

Διεταιρικές συναλλαγές, υπόλοιπα και μη πραγματοποιημένα κέρδη από συναλλαγές μεταξύ των εταιρειών του Ομίλου απαλείφονται. Οι μη πραγματοποιημένες ζημιές, επίσης απαλείφονται, εκτός εάν η συναλλαγή παρέχει ενδείξεις απομείωσης, του μεταβιβασθέντος στοιχείου ενεργητικού. Οι λογιστικές αρχές των θυγατρικών έχουν τροποποιηθεί ώστε να είναι ομοιόμορφες με αυτές που έχουν υιοθετηθεί από τον Όμιλο.

β) Συγγενείς: Είναι οι επιχειρήσεις αυτές πάνω στις οποίες ο Όμιλος μπορεί να ασκήσει σημαντική επιρροή αλλά δεν πληρούν τις προϋποθέσεις για να χαρακτηριστούν είτε θυγατρικές είτε συμμετοχή σε κοινοπραξία. Οι παραδοχές που χρησιμοποιούνται από τον όμιλο συνιστούν ότι το κατεχόμενο ποσοστό μεταξύ 20% και 50% δικαιωμάτων ψήφου μίας εταιρείας, υποδηλώνει σημαντική επιρροή πάνω στην εταιρεία αυτή. Επενδύσεις σε συγγενείς επιχειρήσεις αρχικά αναγνωρίζονται στο κόστος και κατόπιν θεωρούνται ότι χρησιμοποιούν τη μέθοδο της καθαρής θέσης. Στο τέλος κάθε χρήσης, το κόστος αυξάνεται με την αναλογία της επενδύτριας επιχείρησης στις μεταβολές της καθαρής θέσης της επενδύσιμης επιχείρησης και μειώνεται με τα λαμβανόμενα από τη συγγενή μερίσματα.

5 ΠΑΡΑΡΤΗΜΑ

Όσον αφορά την υπεραξία απόκτησης, αυτή μειώνει την αξία της συμμετοχής με επιβάρυνση των αποτελεσμάτων χρήσης, όταν μειώνεται η αξία της.

Το μερίδιο του Ομίλου στα κέρδη ή τις ζημιές των συνδεδεμένων επιχειρήσεων μετά την εξαγορά αναγνωρίζεται στα αποτελέσματα, ενώ το μερίδιο των μεταβολών των αποθεματικών μετά την εξαγορά, αναγνωρίζεται στα αποθεματικά. Οι συσσωρευμένες μεταβολές επηρεάζουν τη λογιστική αξία των επενδύσεων σε συνδεδεμένες επιχειρήσεις. Όταν η συμμετοχή του Ομίλου στις ζημιές σε μία συγγενή επιχείρηση ισούται ή υπερβαίνει τη συμμετοχή της στη συγγενή επιχείρηση, συμπεριλαμβανομένων οποιονδήποτε άλλων επισφαλών απαιτήσεων, ο Όμιλος δεν αναγνωρίζει περαιτέρω ζημιές, εκτός και αν έχει καλύψει υποχρεώσεις ή έχει ενεργήσει πληρωμές εκ μέρους της συγγενούς επιχείρησης και εν γένει εκείνων που προκύπτουν από τη μετοχική ιδιότητα.

Μη πραγματοποιημένα κέρδη από συναλλαγές μεταξύ του Ομίλου και των συνδεδεμένων επιχειρήσεων απαλείφονται κατά το ποσοστό συμμετοχής του Ομίλου στις συνδεδεμένες επιχειρήσεις. Μη πραγματοποιημένες ζημιές απαλείφονται, εκτός εάν η συναλλαγή παρέχει ενδείξεις απομείωσης του μεταβιβασθέντος περιουσιακού στοιχείου. Οι λογιστικές αρχές των συνδεδεμένων επιχειρήσεων έχουν τροποποιηθεί ώστε να είναι ομοιόμορφες με αυτές που έχουν υιοθετηθεί από τον Όμιλο.

γ) Βάση Ενοποίησης

Οι ενοποιημένες οικονομικές καταστάσεις αποτελούνται από τις οικονομικές καταστάσεις της Μητρικής και των προ της συγχώνευσης άμεσων θυγατρικών εταιρειών αυτής, στις οποίες προστέθηκαν, ως επακόλουθο της συγχώνευσης και οι άμεσες (και έμμεσες) θυγατρικές των συγχωνευθέντων εταιρειών ΛΑΜΔΑ ΝΤΙΠΕΡΤΖΕΝΤ, ΕΒΙΚ και ΕΛΡΗΑΡΜΑ. Στον παρακάτω πίνακα παρουσιάζονται οι θυγατρικές εταιρείες που περιλήφθηκαν στην ενοποίηση, μαζί με τα σχετικά ποσοστά συμμετοχής καθώς και η δραστηριότητα κάθε θυγατρικής.

Μετά τη συγχώνευση η δομή του ομίλου διαμορφώνεται ως εξής:

ΟΝΟΜΑΣΙΑ ΕΤΑΙΡΕΙΑΣ	% Συμμετοχής
ALAPIS ABEE (ΠΙΡΩΝ VETERIN)	ΜΗΤΡΙΚΗ
1. ΛΥΔ ΑΕ	100,00%
2. ΠΡΟΙΟΝΤΑ ΕΒΙΚ ΑΕ	100,00%
3. ΠΙΣΤΟΠΟΙΗΜΕΝΑ ΒΙΟΛΟΓΙΚΑ ΠΡΟΙΟΝΤΑ ΕΠΕ	100,00%
4. ΓΛΥΚΕΙΑ ΓΕΥΣΗ ΑΕ	100,00%
5. VITRO LOGIST SA	100,00%
6. ΓΛΥΚΕΙΑ ΥΓΕΙΑ ΑΕ	100,00%
7. LAMDA DETERGENT LTD	100,00%
8. LAMDA DETERGENT EOOD	100,00%
9. LAMDA COSMETICS LTD	100,00%
10. ΟΜΙΚΡΟΝ MEDICAL ΑΕ	100,00%
11. ΡΕΜΕΚ ΦΑΡΜΑΚΕΥΤΙΚΗ ΑΕ	100,00%
12. EL SPEDIΦARM ΑΕ	100,00%
13. ΟΜΕ EXPOMED LTD	100,00%
14. ΘΕΡΑΠΕΥΤΙΚΗ ΑΕ	100,00%
15. PROVET ΑΕ	100,00%
16. VETERIN INTERNATIONAL ΑΕ	100,00%
17. ΚΤΗΝΙΑΤΡΙΚΗ ΠΡΟΜΗΘΕΥΤΙΚΗ ΑΕ	100,00%
18. VETERIN IMPEX SRL	100,00%
19. VETERIN BULGARIA LTD	100,00%

3.4. Μετατροπή ξένου νομίσματος

Τα στοιχεία των οικονομικών καταστάσεων των εταιρειών του Ομίλου επιμετρώνται βάσει του νομίσματος του πρωτεύοντος οικονομικού περιβάλλοντος, στο οποίο λειτουργεί ο Όμιλος (λειτουργικό νόμισμα). Οι ενοποιημένες οικονομικές καταστάσεις παρουσιάζονται σε Ευρώ, που είναι το λειτουργικό νόμισμα και το νόμισμα παρουσίασης της μητρικής Εταιρείας.

Οι συναλλαγές σε ξένα νομίσματα μετατρέπονται στο λειτουργικό νόμισμα με την χρήση των ισοτιμιών που ισχύουν κατά την ημερομηνία των συναλλαγών.

Κέρδη και ζημιές από συναλλαγματικές διαφορές, οι οποίες προκύπτουν από την εκκαθάριση τέτοιων συναλλαγών κατά την διάρκεια της περιόδου και από την μετατροπή των νομισματικών στοιχείων που εκφράζονται σε ξένο νόμισμα με τις ισχύουσες ισοτιμίες κατά την ημερομηνία ισολογισμού, καταχωρούνται στα αποτελέσματα. Οι συναλλαγματικές διαφορές από μη νομισματικά στοιχεία που αποτιμώνται στην εύλογη αξία τους, θεωρούνται ως τμήμα της εύλογης αξίας και συνεπώς καταχωρούνται όπου και οι διαφορές της εύλογης αξίας.

Οι εκτός Ελλάδος δραστηριότητες του Ομίλου σε ξένα νομίσματα για τις εταιρίες που λειτουργούν στην Ελλάδα, μετατρέπονται στο νόμισμα λειτουργίας με τη χρήση των ισοτιμιών που ισχύουν κατά την ημερομηνία των συναλλαγών, ενώ τα στοιχεία του ενεργητικού και παθητικού των δραστηριοτήτων στο εξωτερικό, συμπεριλαμβανομένων της υπεραξίας και των αναπροσαρμογών της εύλογης αξίας, που προκύπτουν κατά την ενοποίηση, μετατρέπονται σε Ευρώ με τις συναλλαγματικές ισοτιμίες που ισχύουν κατά την ημερομηνία του ισολογισμού.

Οι ατομικές οικονομικές καταστάσεις των εταιρειών που μετέχουν στην ενοποίηση, και οι οποίες αρχικά παρουσιάζονται σε νόμισμα διαφορετικό από το νόμισμα παρουσίασης του Ομίλου, έχουν μετατραπεί σε ευρώ. Τα στοιχεία του ενεργητικού και οι υποχρεώσεις έχουν μεταφραστεί σε ευρώ στην ισοτιμία κλεισίματος την ημερομηνία του ισολογισμού. Τα έσοδα και τα έξοδα έχουν μετατραπεί στο νόμισμα παρουσίασης του Ομίλου στις μέσες ισοτιμίες κατά την αναφερόμενη περίοδο. Οποιας διαφορές

προκύπτουν από αυτήν τη διαδικασία έχουν χρεωθεί / (πιστωθεί) στο αποθεματικό μετατροπής ισολογισμών θυγατρικών σε ξένο νόμισμα, της καθαρής θέσης.

3.5 Ενσώματες ακινητοποιήσεις

Τα πάγια στοιχεία του ενεργητικού απεικονίζονται στις οικονομικές καταστάσεις στις αξίες κτήσεως τους ή στις αξίες τεκμαιρόμενου κόστους όπως αυτό προσδιορίστηκε βάση ευλόγων αξιάν κατά την ημερομηνία μετάβασης, μείον, κατ' αρχήν τις συσσωρευμένες αποσβέσεις και δεύτερον, τυχόν απαξιώσεις των παγίων. Το κόστος κτήσεως περιλαμβάνει όλες τις άμεσα επιρριπτέες δαπάνες για την απόκτηση των στοιχείων.

Μεταγενέστερες δαπάνες καταχωρούνται σε επαύξηση της λογιστικής αξίας των ενσωμάτων παγίων ή ως ξεχωριστό πάγιο, μόνον κατά την έκταση που οι δαπάνες αυτές αυξάνουν τα μελλοντικά οικονομικά οφέλη που αναμένεται να εισρεύσουν από τη χρήση του παγίου στοιχείου και το κόστος τους μπορεί να επιμετρηθεί αξιόπιστα. Το κόστος επισκευών και συντηρήσεων, καταχωρείται στα αποτελέσματα όταν πραγματοποιούνται.

Οι αποσβέσεις των άλλων στοιχείων των ενσωμάτων παγίων (πλην οικοπέδων τα οποία δεν αποσβένονται) υπολογίζονται με τη σταθερή μέθοδο μέσα στην ωφέλιμη ζωή τους με τους πιο κάτω συντελεστές:

Κτίρια	2% - 2,5%
Μηχανολογικός εξοπλισμός	4%-5%
Αυτοκίνητα	5%-7,5%
Λοιπός εξοπλισμός	4%-30%

Οι υπολειμματικές αξίες και οι ωφέλιμες ζωές των ενσωμάτων παγίων, υπόκεινται σε επανεξέταση σε κάθε ημερομηνία ισολογισμού. Όταν οι λογιστικές αξίες των ενσωμάτων ακινητοποιήσεων υπερβαίνουν την ανακτήσιμη αξία τους, η διαφορά (απομείωση) καταχωρείται άμεσα ως έξοδο στα αποτελέσματα.

Κατά την πώληση ενσωμάτων ακινητοποιήσεων, οι διαφορές μεταξύ του τιμήματος που λαμβάνεται και της λογιστικής τους αξίας καταχωρούνται ως κέρδη ή ζημίες στα αποτελέσματα. Οι επισκευές και συντηρήσεις καταχωρούνται στα έξοδα της περιόδου που αφορούν.

Οι ιδιοπαραγόμενες ενσώματες ακινητοποιήσεις στοιχειοθετούν προσθήκη στο κόστος κτήσεως των ενσώματων ακινητοποιήσεων σε αξίες που περιλαμβάνουν το άμεσο κόστος μισθοδοσίας του προσωπικού, που συμμετέχει στην κατασκευή (αντίστοιχες εργοδοτικές εισφορές), κόστος αναλωθέντων υλικών και άλλα γενικά κόστη.

Ο Όμιλος έχει επιλέξει να ακολουθεί το βασικό χειρισμό του ΔΛΠ 23 «Κόστος Δανεισμού», καταχωρώντας το κόστος δανεισμού ως έξοδο της περιόδου την οποία βαρύνει, ανεξάρτητα από τον τρόπο χρησιμοποίησης των δανείων.

3.6 Άυλα περιουσιακά στοιχεία

Στα άυλα περιουσιακά στοιχεία συμπεριλαμβάνονται η υπεραξία και οι άδειες λογισμικού.

Υπεραξία: Είναι η διαφορά μεταξύ του κόστους αγοράς και της εύλογης αξίας του ενεργητικού και του παθητικού θυγατρικής / συγγενούς επιχείρησης κατά την ημερομηνία της εξαγοράς. Η εταιρεία κατά την ημερομηνία της αγοράς αναγνωρίζει την υπεραξία που προέκυψε από την απόκτηση, ως ένα στοιχείο του ενεργητικού, και την εμφανίζει στο κόστος. Το κόστος αυτό είναι ίσο με το ποσό κατά το οποίο το κόστος ενοποίησης υπερβαίνει το μερίδιο της επιχείρησης, στα στοιχεία του ενεργητικού, στις υποχρεώσεις και στις ενδεχόμενες υποχρεώσεις της αποκτηθείσας εταιρείας.

Μετά την αρχική αναγνώριση η υπεραξία αποτιμάται στο κόστος μείον τις συσσωρευμένες ζημιές λόγω μείωσης της αξίας της. Η υπεραξία δεν αποσβένεται, αλλά εξετάζεται ετήσια για τυχόν μείωση της αξίας της, εάν υπάρχουν γεγονότα που παρέχουν ενδείξεις για ζημιά σύμφωνα με το Δ.Λ.Π. 36.

Στην περίπτωση που το κόστος της απόκτησης είναι μικρότερο από το μερίδιο της εταιρείας στα ίδια κεφάλαια της αποκτηθείσας επιχείρησης, τότε η πρώτη υπολογίζει ξανά το κόστος της απόκτησης, αποτιμά τα στοιχεία του ενεργητικού, τις υποχρεώσεις και τις ενδεχόμενες υποχρεώσεις της αποκτηθείσας επιχείρησης και αναγνωρίζει

απευθείας στα αποτελέσματα χρήσης ως κέρδος οποιαδήποτε διαφορά παραμένει μετά τον επανυπολογισμό.

Λογισμικό: Οι άδειες λογισμικού αποτιμώνται στο κόστος κτήσεως μείον τις αποσβέσεις. Οι αποσβέσεις διενεργούνται με τη σταθερή μέθοδο κατά την διάρκεια της ωφέλιμης ζωής των στοιχείων αυτών, η οποία κυμαίνεται από 1 έως 3 χρόνια.

3.7 Απομείωση Αξίας Περιουσιακών Στοιχείων

Τα στοιχεία του ενεργητικού που έχουν απροσδιόριστη ωφέλιμη ζωή δεν αποσβένονται και υπόκεινται σε έλεγχο απομείωσης ετησίως και όταν κάποια γεγονότα καταδεικνύουν ότι η λογιστική αξία μπορεί να μην είναι ανακτήσιμη. Τα στοιχεία του ενεργητικού που αποσβένονται υπόκεινται σε έλεγχο απομείωσης της αξίας τους όταν υπάρχουν ενδείξεις ότι οι λογιστική αξία τους δεν θα ανακτηθεί. Η ανακτήσιμη αξία είναι το μεγαλύτερο ποσό μεταξύ της καθαρής αξίας πώλησης και της αξίας λόγω χρήσης. Η ζημία λόγω μείωσης της αξίας των στοιχείων του ενεργητικού αναγνωρίζεται από την επιχείρηση, όταν η λογιστική αξία των στοιχείων αυτών (ή της Μονάδας Δημιουργίας Ταμειακών Ροών) είναι μεγαλύτερη από το ανακτήσιμο ποσό τους.

Καθαρή αξία πώλησης θεωρείται το ποσό από την πώληση ενός στοιχείου του ενεργητικού στα πλαίσια μιας αμοτεροβαρούς συναλλαγής στην οποία τα μέρη έχουν πλήρη γνώση και προσχωρούν οικειοθελώς, μετά από την αφαίρεση κάθε πρόσθετου άμεσου κόστους διάθεσης του στοιχείου ενεργητικού, ενώ, αξία χρήσης είναι η παρούσα αξία των εκτιμώμενων μελλοντικών ταμειακών ροών που αναμένεται να εισρεύσουν στην επιχείρηση από τη χρήση ενός στοιχείου ενεργητικού και από την διάθεση του στο τέλος της εκτιμώμενης ωφέλιμης ζωής του.

3.8 Χρηματοοικονομικά μέσα

Χρηματοοικονομικό μέσο είναι κάθε σύμβαση που δημιουργεί ένα χρηματοοικονομικό στοιχείο ενεργητικού σε μία επιχείρηση και μια χρηματοοικονομική υποχρέωση ή ένα συμμετοχικό τίτλο σε μια άλλη επιχείρηση.

5 ΠΑΡΑΡΤΗΜΑ

Τα χρηματοοικονομικά μέσα του Ομίλου ταξινομούνται στις παρακάτω κατηγορίες με βάση την ουσία της σύμβασης και το σκοπό για τον οποίο αποκτήθηκαν.

i) Χρηματοοικονομικά στοιχεία αποτιμώμενα στην εύλογη αξία τους μέσω της κατάστασης αποτελεσμάτων χρήσης

Πρόκειται για χρηματοοικονομικά στοιχεία ενεργητικού, που ικανοποιούν οποιαδήποτε από τις παρακάτω προϋποθέσεις:

- Χρηματοοικονομικά στοιχεία ενεργητικού που κατέχονται για εμπορικούς σκοπούς (συμπεριλαμβάνονται τα παράγωγα, εκτός από εκείνα που είναι καθορισμένα και αποτελεσματικά μέσα αντιστάθμισης, αυτά που αποκτώνται ή δημιουργούνται με σκοπό την πώληση ή την επαναγορά και τέλος αυτά που αποτελούν μέρος ενός χαρτοφυλακίου από αναγνωρισμένα χρηματοοικονομικά μέσα).
- Κατά την αρχική αναγνώριση ορίζεται από την επιχείρηση ως στοιχείο που αποτιμάται στην εύλογη αξία, με αναγνώριση των μεταβολών στην Κατάσταση Αποτελεσμάτων Χρήσης.

ii) Δάνεια και απαιτήσεις

Περιλαμβάνουν μη παράγωγα χρηματοοικονομικά στοιχεία ενεργητικού με σταθερές ή προσδιορισμένες πληρωμές, τα οποία δεν διαπραγματεύονται σε ενεργές αγορές. Στην κατηγορία αυτή (Δάνεια και Απαιτήσεις) δεν περιλαμβάνονται

- α) απαιτήσεις από προκαταβολές για αγορά αγαθών ή υπηρεσιών,
- β) απαιτήσεις που έχουν να κάνουν με δοσοληψίες φόρων, οι οποίες έχουν επιβληθεί νομοθετικά από το κράτος,
- γ) οτιδήποτε δεν καλύπτεται από σύμβαση ώστε να δίνει δικαίωμα στην επιχείρηση για λήψη μετρητών ή άλλων χρηματοοικονομικών παγίων στοιχείων.

Τα Δάνεια και οι απαιτήσεις περιλαμβάνονται στο κυκλοφορούν ενεργητικό, εκτός από εκείνα με λήξεις μεγαλύτερες των 12 μηνών από την ημερομηνία ισολογισμού. Τα τελευταία συμπεριλαμβάνονται στα μη κυκλοφορούντα στοιχεία του ενεργητικού.

iii) Επενδύσεις κατεχόμενες ως την λήξη

Περιλαμβάνει μη παράγωγα χρηματοοικονομικά περιουσιακά στοιχεία με πάγιες η προσδιορισμένες πληρωμές και συγκεκριμένη λήξη και τα οποία ο Όμιλος έχει την πρόθεση και την δυνατότητα να τα διακρατήσει ως την λήξη τους.

Ο Όμιλος δεν κατείχε επενδύσεις αυτής της κατηγορίας.

iv) Διαθέσιμα για πώληση χρηματοοικονομικά στοιχεία ενεργητικού

Περιλαμβάνει μη παράγωγα χρηματοοικονομικά περιουσιακά στοιχεία τα οποία είτε προσδιορίζονται σε αυτήν την κατηγορία, είτε δεν μπορούν να ενταχθούν σε κάποια από τις ανωτέρω.

Στη συνέχεια, τα διαθέσιμα προς πώληση χρηματοοικονομικά περιουσιακά στοιχεία αποτιμώνται στην εύλογη αξία τους και τα σχετικά κέρδη ή ζημιές καταχωρούνται σε αποθεματικό των ιδίων κεφαλαίων μέχρι τα στοιχεία αυτά πωληθούν ή χαρακτηρισθούν ως απομειωμένα.

Κατά την πώληση ή όταν χαρακτηρισθούν ως απομειωμένα, τα κέρδη ή οι ζημιές μεταφέρονται στα αποτελέσματα. Ζημιές απομείωσης που έχουν αναγνωρισθεί στα αποτελέσματα δεν αντιστρέφονται μέσω αποτελεσμάτων.

Οι αγορές και οι πωλήσεις των επενδύσεων αναγνωρίζονται κατά την ημερομηνία της συναλλαγής που είναι και η ημερομηνία που ο Όμιλος δεσμεύεται να αγοράσει ή να πωλήσει το στοιχείο. Οι επενδύσεις αρχικά αναγνωρίζονται στην εύλογη αξία τους πλέον των άμεσα επιρριπτέων στη συναλλαγή δαπανών, με εξαίρεση όσον αφορά τις άμεσα επιρριπτέες στη συναλλαγή δαπάνες, για τα στοιχεία εκείνα που αποτιμώνται στην εύλογη αξία τους με μεταβολές στα αποτελέσματα. Οι επενδύσεις διαγράφονται όταν το δικαίωμα στις ταμειακές ροές από τις επενδύσεις λήγει ή μεταβιβάζεται και ο Όμιλος έχει μεταβιβάσει ουσιαδώς όλους τους κινδύνους και τις ανταμοιβές που συνεπάγεται η ιδιοκτησία.

5 ΠΑΡΑΡΤΗΜΑ

Τα δάνεια και οι απαιτήσεις αναγνωρίζονται στο αναπόσβεστο κόστος βάσει της μεθόδου του πραγματικού επιτοκίου.

Τα πραγματοποιημένα και μη πραγματοποιημένα κέρδη ή ζημιές που προκύπτουν από τις μεταβολές της εύλογης αξίας των χρηματοοικονομικών στοιχείων ενεργητικού αποτιμώνται στην εύλογη αξία τους με μεταβολές στα αποτελέσματα, αναγνωρίζονται στα αποτελέσματα την περίοδο που προκύπτουν.

Οι εύλογες αξίες των χρηματοοικονομικών στοιχείων ενεργητικού που είναι διαπραγματεύσιμα σε ενεργές αγορές προσδιορίζονται από τις τρέχουσες τιμές ζήτησης. Για τα μη διαπραγματεύσιμα στοιχεία οι εύλογες αξίες προσδιορίζονται με την χρήση τεχνικών αποτίμησης όπως ανάλυση πρόσφατων συναλλαγών, συγκρίσιμων στοιχείων που διαπραγματεύονται και προεξόφληση ταμειακών ροών. Οι μη διαπραγματεύσιμοι σε ενεργό αγορά συμμετοχικοί τίτλοι που έχουν ταξινομηθεί στην κατηγορία Διαθέσιμα προς πώληση χρηματοοικονομικά στοιχεία και των οποίων η εύλογη αξία δεν είναι δυνατόν να προσδιοριστεί με αξιοπιστία αποτιμώνται στο κόστος κτήσης τους.

Σε κάθε ημερομηνία ισολογισμού ο Όμιλος εκτιμά αν υπάρχουν αντικειμενικές ενδείξεις που να οδηγούν στο συμπέρασμα ότι τα χρηματοοικονομικά στοιχεία του ενεργητικού έχουν υποστεί απομείωση. Για μετοχές εταιρειών που έχουν ταξινομηθεί ως χρηματοοικονομικά στοιχεία διαθέσιμα προς πώληση, τέτοια ένδειξη συνιστά η σημαντική ή παρατεταμένη μείωση της εύλογης αξίας σε σχέση με το κόστος κτήσεως. Αν στοιχειοθετείται απομείωση, η σωρευμένη στα ίδια κεφάλαια ζημιά που είναι η διαφορά μεταξύ κόστους κτήσεως και εύλογης αξίας, μεταφέρεται στα αποτελέσματα.

ν) Αντισταθμίσεις Ταμειακών Ροών

Ο Όμιλος δεν χρησιμοποιεί παράγωγα χρηματοοικονομικά εργαλεία (Futures) ως μέσα αντιστάθμισης ταμιακών ροών.

3.9 Αποθέματα

Την ημερομηνία του ισολογισμού, τα αποθέματα αποτιμώνται κατά είδος στη χαμηλότερη τιμή ανάμεσα στο κόστος τους και την καθαρή ρευστοποιήσιμη αξία τους. Η καθαρή ρευστοποιήσιμη αξία είναι η εκτιμημένη τιμή πώλησης στην συνηθισμένη πορεία των εργασιών της επιχείρησης μείον οποιαδήποτε σχετικά έξοδα πώλησης. Το κόστος των αποθεμάτων δεν περιλαμβάνει χρηματοοικονομικά έξοδα.

3.10 Εμπορικές απαιτήσεις

Οι απαιτήσεις από πελάτες καταχωρούνται αρχικά στην εύλογη αξία τους και μεταγενέστερα αποτιμώνται στο αναπόσβεστο κόστος χρησιμοποιώντας την μέθοδο του αποτελεσματικού επιτοκίου, μείον την πρόβλεψη για μείωση της αξίας τους. Στην περίπτωση που η αναπόσβεστη αξία ή το κόστος ενός χρηματοοικονομικού στοιχείου υπερβαίνει την παρούσα αξία, τότε το στοιχείο αυτό αποτιμάται στο ανακτήσιμο ποσό αυτού, δηλαδή στη παρούσα αξία των μελλοντικών ροών του περιουσιακού στοιχείου, η οποία υπολογίζεται με βάση το πραγματικό αρχικό επιτόκιο. Η σχετική ζημία μεταφέρεται απευθείας στα αποτελέσματα χρήσης. Οι ζημιές απομείωσης, δηλαδή όταν υπάρχει αντικειμενική ένδειξη ότι ο Όμιλος δεν είναι σε θέση να εισπράξει όλα τα ποσά που οφείλονται με βάση τους συμβατικούς όρους, αναγνωρίζονται στα αποτελέσματα.

3.11 Ταμειακά διαθέσιμα και ισοδύναμα ταμειακών διαθεσίμων

Τα διαθέσιμα και ισοδύναμα διαθεσίμων περιλαμβάνουν τα μετρητά στην τράπεζα και στο ταμείο καθώς επίσης και τις βραχυπρόθεσμες επενδύσεις υψηλής ρευστότητας όπως τα προϊόντα της αγοράς χρήματος και οι τραπεζικές καταθέσεις. Τα προϊόντα της αγοράς χρήματος είναι χρηματοοικονομικά περιουσιακά στοιχεία που αποτιμώνται στην εύλογη αξία μέσω της κατάστασης αποτελεσμάτων.

3.12 Μη κυκλοφοριακά περιουσιακά στοιχεία ταξινομημένα ως κρατούμενα προς πώληση

Τα περιουσιακά στοιχεία που διατηρούνται προς πώληση συμπεριλαμβάνουν τα λοιπά περιουσιακά στοιχεία (συμπεριλαμβανομένης της υπεραξίας) και τα ενσώματα πάγια που ο Όμιλος σκοπεύει να πουλήσει εντός ενός έτους από την ημερομηνία ταξινόμησής τους ως “κρατούμενα προς πώληση”.

Τα περιουσιακά στοιχεία που ταξινομούνται ως “κρατούμενα προς πώληση” αποτιμώνται στη χαμηλότερη αξία μεταξύ της λογιστικής αξίας τους αμέσως πριν την ταξινόμησή τους ως κρατούμενα προς πώληση, και την εύλογή τους αξία μείον το κόστος πώλησης. Τα περιουσιακά στοιχεία που ταξινομούνται ως “κρατούμενα προς πώληση” δεν υπόκεινται σε απόσβεση. Το κέρδος ή η ζημία που προκύπτει από την πώληση και επανεκτίμηση των “κρατουμένων προς πώληση” περιουσιακών στοιχείων συμπεριλαμβάνεται στα “άλλα έσοδα” και “άλλα έξοδα”, αντίστοιχα, στην κατάσταση αποτελεσμάτων χρήσης

Ο Όμιλος δεν έχει ταξινομήσει μη κυκλοφοριακά περιουσιακά στοιχεία ως κρατούμενα προς πώληση, εκτός από τα στοιχεία που αφορούν τις διακοπτόμενες δραστηριότητες για τις οποίες γίνεται ιδιαίτερη αναφορά.

3.13 Μετοχικό κεφάλαιο

Έξοδα τα οποία πραγματοποιήθηκαν για την έκδοση μετοχών εμφανίζονται μετά την αφαίρεση του σχετικού φόρου εισοδήματος, σε μείωση του προϊόντος της έκδοσης. Τα έξοδα τα οποία σχετίζονται με την έκδοση μετοχών για την απόκτηση επιχειρήσεων περιλαμβάνονται στο κόστος κτήσεως της επιχειρήσεως που αποκτάται.

Κατά την απόκτηση ιδίων μετοχών, το καταβληθέν τίμημα, συμπεριλαμβανομένων και των σχετικών δαπανών, απεικονίζεται μειωτικά των ιδίων κεφαλαίων (αποθεματικό υπέρ το άρτιο) .

Ο Όμιλος κατά τη λήξη της χρήσης δεν κατείχε ίδιες μετοχές.

3.14 Φορολογία εισοδήματος & αναβαλλόμενος φόρος

Η επιβάρυνση της περιόδου με φόρους εισοδήματος αποτελείται από τους τρέχοντες φόρους και τους αναβαλλόμενους φόρους, δηλαδή τους φόρους ή τις φορολογικές ελαφρύνσεις που σχετίζονται με τα οικονομικά οφέλη που προκύπτουν στην περίοδο αλλά έχουν ήδη καταλογιστεί ή θα καταλογιστούν από τις φορολογικές αρχές σε διαφορετικές περιόδους. Ο φόρος εισοδήματος αναγνωρίζεται στον λογαριασμό των αποτελεσμάτων της περιόδου, εκτός του φόρου εκείνου που αφορά συναλλαγές που καταχωρήθηκαν απευθείας στα ίδια κεφάλαια, στην οποία περίπτωση καταχωρείται απευθείας, κατά ανάλογο τρόπο, στα ίδια κεφάλαια.

Οι τρέχοντες φόροι εισοδήματος περιλαμβάνουν τις βραχυπρόθεσμες υποχρεώσεις ή και απαιτήσεις προς τις δημοσιονομικές αρχές που σχετίζονται με τους πληρωτέους φόρους επί του φορολογητέου εισοδήματος της περιόδου και οι τυχόν πρόσθετοι φόροι εισοδήματος που αφορούν προηγούμενες χρήσεις.

Οι τρέχοντες φόροι επιμετρώνται σύμφωνα με τους φορολογικούς συντελεστές και τους φορολογικούς νόμους που εφαρμόζονται στις διαχειριστικές περιόδους με τις οποίες σχετίζονται, βασιζόμενα στο φορολογητέο κέρδος για το έτος. Όλες οι αλλαγές στα βραχυπρόθεσμα φορολογικά στοιχεία του ενεργητικού ή τις υποχρεώσεις αναγνωρίζονται σαν μέρος των φορολογικών εξόδων στην κατάσταση αποτελεσμάτων χρήσης.

Ο αναβαλλόμενος φόρος εισοδήματος προσδιορίζεται με τη μέθοδο της υποχρέωσης που προκύπτει από τις προσωρινές διαφορές μεταξύ της λογιστικής αξίας και της φορολογικής βάσης των στοιχείων του ενεργητικού και των υποχρεώσεων. Αναβαλλόμενος φόρος εισοδήματος δεν λογίζεται εάν προκύπτει από την αρχική αναγνώριση στοιχείου ενεργητικού ή παθητικού σε συναλλαγή, εκτός επιχειρηματικής συνένωσης, η οποία όταν έγινε η συναλλαγή δεν επηρέασε ούτε το λογιστικό ούτε το φορολογικό κέρδος ή ζημία.

Οι αναβαλλόμενες φορολογικές απαιτήσεις και υποχρεώσεις αποτιμώνται με βάση τους φορολογικούς συντελεστές που αναμένεται να εφαρμοστούν στην περίοδο κατά την

οποία θα διακανονιστεί η απαίτηση ή η υποχρέωση, λαμβάνοντας υπόψη τους φορολογικούς συντελεστές (και φορολογικούς νόμους) που έχουν τεθεί σε ισχύ ή ουσιαστικά ισχύουν μέχρι την ημερομηνία του Ισολογισμού. Σε περίπτωση αδυναμίας σαφούς προσδιορισμού του χρόνου αναστροφής των προσωρινών διαφορών εφαρμόζεται ο φορολογικός συντελεστής που ισχύει κατά την επόμενη της ημερομηνίας του ισολογισμού χρήση.

Οι αναβαλλόμενες φορολογικές απαιτήσεις αναγνωρίζονται κατά την έκταση στην οποία θα υπάρξει μελλοντικό φορολογητέο κέρδος για την χρησιμοποίηση της προσωρινής διαφοράς που δημιουργεί την αναβαλλόμενη φορολογική απαίτηση.

Ο αναβαλλόμενος φόρος εισοδήματος αναγνωρίζεται για τις προσωρινές διαφορές που προκύπτουν από επενδύσεις σε θυγατρικές και συνδεδεμένες επιχειρήσεις, με εξαίρεση την περίπτωση που η αναστροφή των προσωρινών διαφορών ελέγχεται από τον Όμιλο και είναι πιθανό ότι οι προσωρινές διαφορές δεν θα αναστραφούν στο προβλεπτό μέλλον.

Οι περισσότερες αλλαγές στις αναβαλλόμενες φορολογικές απαιτήσεις ή υποχρεώσεις αναγνωρίζονται σαν ένα κομμάτι των φορολογικών εξόδων στην κατάσταση αποτελεσμάτων χρήσης. Μόνο αυτές οι μεταβολές στα στοιχεία του ενεργητικού ή τις υποχρεώσεις που επηρεάζουν τις προσωρινές διαφορές αναγνωρίζονται κατευθείαν στα ίδια κεφάλαια του Ομίλου, όπως η επανεκτίμηση της αξίας της ακίνητης περιουσίας, έχουν ως αποτέλεσμα την σχετική αλλαγή στις αναβαλλόμενες φορολογικές απαιτήσεις ή υποχρεώσεις να χρεώνεται έναντι του σχετικού λογαριασμού της καθαρής θέσης.

3.15 Παροχές στο προσωπικό

Βραχυπρόθεσμες παροχές: Οι βραχυπρόθεσμες παροχές προς τους εργαζομένους (εκτός από παροχές λήξης της εργασιακής σχέσης) σε χρήμα και σε είδος αναγνωρίζονται ως έξοδο όταν καθίστανται δεδουλευμένες. Τυχόν ανεξόφλητο ποσό

καταχωρείται ως υποχρέωση, ενώ σε περίπτωση που το ποσό που ήδη καταβλήθηκε υπερβαίνει το ποσό των παροχών, η επιχείρηση αναγνωρίζει το υπερβάλλον ποσό ως στοιχείο του ενεργητικού της (προπληρωθέν έξοδο) μόνο κατά την έκταση που η προπληρωμή θα οδηγήσει σε μείωση μελλοντικών πληρωμών ή σε επιστροφή.

Παροχές μετά την έξοδο από την υπηρεσία:

Ο Όμιλος δεν έχει υποχρεώσεις για παροχές στους εργαζόμενους μετά την έξοδο από την υπηρεσία, εκτός από τις προβλεπόμενες από την εργατική νομοθεσία αποζημιώσεις για απόλυση ή συνταξιοδότηση.

Παροχές τερματισμού της απασχόλησης:

Οι παροχές (αποζημιώσεις) απολύσεως ή αποχώρησης λόγω συνταξιοδότησης, εκτιμούνται στο τέλος κάθε χρήσης από αναλογιστή και το τμήμα που αφορά τη χρήση επιβαρύνει τα αποτελέσματά της, ενώ το σωρευμένο ποσό πιθανής υποχρέωσης από αυτήν την αιτία, εμφανίζεται σε λογαριασμό πρόβλεψης στο παθητικό.

Αν προβλέπεται να υπάρξουν έκτακτες αποχωρήσεις που θα ασκήσουν σημαντική επίδραση, δημιουργείται πρόσθετη πρόβλεψη για αποζημιώσεις προσωπικού σε βάρος των αποτελεσμάτων

3.16 Επιχορηγήσεις

Ο Όμιλος αναγνωρίζει τις κρατικές επιχορηγήσεις οι οποίες ικανοποιούν αθροιστικά τα εξής κριτήρια: α) Υπάρχει τεκμαιρόμενη βεβαιότητα ότι η επιχείρηση έχει συμμορφωθεί ή πρόκειται να συμμορφωθεί με τους όρους της επιχορήγησης και β) πιθανολογείται ότι το ποσό της επιχορήγησης θα εισπραχθεί. Καταχωρούνται στην εύλογη αξία και αναγνωρίζονται με τρόπο συστηματικό στα έσοδα, με βάση την αρχή του συσχετισμού των επιχορηγήσεων με τα αντίστοιχα κόστη τα οποία και επιχορηγούν.

Οι επιχορηγήσεις που αφορούν στοιχεία του ενεργητικού περιλαμβάνονται στις μακροπρόθεσμες υποχρεώσεις ως έσοδο επόμενων χρήσεων και αναγνωρίζονται συστηματικά και ορθολογικά στα έσοδα κατά τη διάρκεια της ωφέλιμης ζωής του παγίου στοιχείου του ενεργητικού.

3.17 Προβλέψεις

Προβλέψεις αναγνωρίζονται όταν ο Όμιλος έχει παρούσες νομικές ή τεκμαιρόμενες υποχρεώσεις ως αποτέλεσμα παρελθόντων γεγονότων, είναι πιθανή η εκκαθάρισή τους μέσω εκροών πόρων και η εκτίμηση του ακριβούς ποσού της υποχρέωσης μπορεί να πραγματοποιηθεί με αξιοπιστία. Οι προβλέψεις επισκοπούνται κατά την ημερομηνία σύνταξης κάθε ισολογισμού και προσαρμόζονται προκειμένου να αντανακλούν την παρούσα αξία της δαπάνης που αναμένεται να απαιτηθεί για τη διευθέτηση της υποχρέωσης. Οι ενδεχόμενες υποχρεώσεις δεν αναγνωρίζονται στις οικονομικές καταστάσεις αλλά γνωστοποιούνται, εκτός αν η πιθανότητα εκροών πόρων οι οποίοι ενσωματώνουν οικονομικά οφέλη είναι ελάχιστη. Οι ενδεχόμενες απαιτήσεις δεν αναγνωρίζονται στις οικονομικές καταστάσεις αλλά γνωστοποιούνται εφόσον η εισροή οικονομικών οφελών είναι πιθανή.

Προβλέψεις απωλειών που έχουν δημιουργηθεί και αφορούν στοιχεία του ενεργητικού, εμφανίζονται αφαιρετικά από αυτά τα στοιχεία στον Ισολογισμό.

Κάθε χρόνο γίνεται επανεκτίμηση των προβλέψεων για μη είσπραξη απαιτήσεων και η διαφορά σε σχέση με την πρόβλεψη της προηγούμενης περιόδου μεταφέρεται στα αποτελέσματα.

3.18 Αναγνώριση εσόδων και εξόδων

Έσοδα: Τα έσοδα περιλαμβάνουν την εύλογη αξία πωλήσεων αγαθών, καθαρά από Φόρο Προστιθέμενης Αξίας, εκπτώσεις και επιστροφές. Τα διαιτηρικά έσοδα μέσα στον Όμιλο απαλείφονται πλήρως. Η αναγνώριση των εσόδων γίνεται ως εξής:

- **Πωλήσεις αγαθών:** Οι πωλήσεις αγαθών αναγνωρίζονται όταν ο Όμιλος παραδίδει τα αγαθά στους πελάτες, τα αγαθά γίνονται αποδεκτά από αυτούς και η είσπραξη της απαίτησης είναι εύλογα εξασφαλισμένη.

- **Παροχή υπηρεσιών:** Τα έσοδα από παροχή υπηρεσιών λογίζονται την περίοδο που παρέχονται οι υπηρεσίες, με βάση το στάδιο ολοκλήρωσης της παρεχόμενης υπηρεσίας σε σχέση με το σύνολο των παρεχόμενων υπηρεσιών.
- **Έσοδα από τόκους:** Τα έσοδα από τόκους αναγνωρίζονται βάσει χρονικής αναλογίας και με την χρήση του πραγματικού επιτοκίου. Όταν υπάρχει απομείωση των απαιτήσεων, η λογιστική αξία αυτών μειώνεται στο ανακτήσιμο ποσό τους το οποίο είναι η παρούσα αξία των αναμενόμενων μελλοντικών ταμειακών ροών προεξοφλουμένων με το αρχικό πραγματικό επιτόκιο. Στην συνέχεια λογίζονται τόκοι με το ίδιο επιτόκιο επί της απομειωμένης (νέας λογιστικής) αξίας.
- **Μερίσματα:** Τα μερίσματα, λογίζονται ως έσοδα, όταν θεμελιώνεται το δικαίωμα είσπραξής τους.

Έξοδα: Τα έξοδα αναγνωρίζονται στα αποτελέσματα σε δεδουλευμένη βάση. Οι πληρωμές που πραγματοποιούνται για λειτουργικές μισθώσεις μεταφέρονται στο αποτελέσματα ως έξοδα, κατά το χρόνο χρήσεως του μισθίου. Τα έξοδα από τόκους αναγνωρίζονται σε δεδουλευμένη βάση.

3.19 Μισθώσεις

Εταιρεία Ομίλου ως Μισθωτής: Οι μισθώσεις παγίων κατά τις οποίες μεταβιβάζονται στον Όμιλο όλοι οι κίνδυνοι και τα οφέλη που έχουν σχέση με την κυριότητα ενός στοιχείου του ενεργητικού, ανεξάρτητα από την τελική μεταβίβαση ή μη του τίτλου κυριότητας του στοιχείου αυτού, αποτελούν τις χρηματοοικονομικές μισθώσεις. Οι μισθώσεις αυτές κεφαλαιοποιούνται με την έναρξη της μίσθωσης στη χαμηλότερη μεταξύ της εύλογης αξίας του παγίου στοιχείου ή της παρούσας αξίας των ελάχιστων μισθωμάτων. Κάθε μίσθωμα επιμερίζεται μεταξύ της υποχρέωσης και των χρηματοοικονομικών εξόδων έτσι ώστε να επιτυγχάνεται ένα σταθερό επιτόκιο στην υπολειπόμενη χρηματοοικονομική υποχρέωση. Οι αντίστοιχες υποχρεώσεις από μισθώματα, καθαρές από χρηματοοικονομικά έξοδα, απεικονίζονται στις υποχρεώσεις. Το μέρος του χρηματοοικονομικού εξόδου που αφορά σε χρηματοδοτικές μισθώσεις αναγνωρίζεται στα αποτελέσματα χρήσης κατά τη διάρκεια της μίσθωσης. Τα πάγια

που αποκτήθηκαν με χρηματοδοτική μίσθωση αποσβένονται στη μικρότερη περίοδο μεταξύ της ωφέλιμης ζωής των παγίων στοιχείων και της διάρκειας μίσθωσής τους.

Συμφωνίες μισθώσεων όπου ο εκμισθωτής μεταβιβάζει το δικαίωμα χρήσης ενός στοιχείου του ενεργητικού για μια συμφωνημένη χρονική περίοδο, χωρίς ωστόσο να μεταβιβάζει και τους κινδύνους και ανταμοιβές της ιδιοκτησίας του παγίου στοιχείου, ταξινομούνται ως λειτουργικές μισθώσεις. Οι πληρωμές που γίνονται για λειτουργικές μισθώσεις (καθαρές από τυχόν κίνητρα που προσφέρθηκαν από τον εκμισθωτή) αναγνωρίζονται στα αποτελέσματα χρήσης αναλογικά κατά τη διάρκεια της μίσθωσης.

Εταιρεία Ομίλου ως εκμισθωτής: Καμία Εταιρεία του Ομίλου δεν λειτουργεί σαν εκμισθωτής χρηματοδοτικών μισθώσεων.

Πάγια που εκμισθώνονται με λειτουργικές μισθώσεις περιλαμβάνονται στις ενσώματες ακινητοποιήσεις του ισολογισμού. Αποσβένονται κατά τη διάρκεια της αναμενόμενης ωφέλιμης ζωής τους σε βάση συνεπή με παρόμοιες ιδιόκτητες ενσώματες ακινητοποιήσεις. Το έσοδο του ενοικίου (καθαρό από τυχόν κίνητρα που δόθηκαν στους μισθωτές) αναγνωρίζεται με τη σταθερή μέθοδο κατά τη διάρκεια της περιόδου της μίσθωσης.

Πώληση και επαναμίσθωση (Sale and Leaseback)

Όταν γίνεται πώληση και συγχρόνως χρηματοδοτική μίσθωση των πωληθέντων, το αποτέλεσμα που προκύπτει σαν διαφορά ανάμεσα στο τίμημα της πώλησης και το αναπόσβεστο υπόλοιπο του παγίου, μεταφέρεται σε μεταβατικό λογαριασμό και «αποσβένεται» με βάση τη διάρκεια της χρηματοδοτικής μίσθωσης.

3.20 Κατασκευαστικά συμβόλαια

Η Εταιρεία δεν συνάπτει κατασκευαστικά συμβόλαια.

3.21 Διανομή μερισμάτων

Η διανομή μερισμάτων στους μετόχους της μητρικής αναγνωρίζεται ως υποχρέωση στις ενοποιημένες οικονομικές καταστάσεις την ημερομηνία κατά την οποία η διανομή εγκρίνεται από την Γενική Συνέλευση των μετόχων.

4. ΔΙΑΧΕΙΡΙΣΗ ΚΙΝΔΥΝΩΝ

Παράγοντες χρηματοοικονομικού κινδύνου

Ο Όμιλος εκτίθεται σε αρκετούς χρηματοοικονομικούς κινδύνους όπως κινδύνους αγοράς (επιτόκιο, τιμές αγοράς), πιστωτικό κίνδυνο, κίνδυνο ρευστότητας, κίνδυνο ταμειακών ροών και κίνδυνο εύλογης αξίας από μεταβολές επιτοκίων. Σημαντικοί συναλλαγματικοί κίνδυνοι δεν υφίστανται με δεδομένο ότι ο κύριος όγκος των συναλλαγών γίνεται σε Ευρώ. Η διοίκηση της Εταιρείας παρακολουθεί τους σημαντικούς κινδύνους και λαμβάνει μέτρα κατά περίπτωση για την αντιμετώπισή τους.

Κίνδυνος αγοράς

Συναλλαγματικός κίνδυνος

Ο Όμιλος δεν αντιμετωπίζει ουσιαστικούς συναλλαγματικούς κινδύνους, με δεδομένο ότι ο κύριος όγκος των συναλλαγών του περιλαμβανομένων των αγορών από το εξωτερικό γίνεται σε €. Ο κίνδυνος αυτής της κατηγορίας εστιάζεται κυρίως στη λειτουργία της θυγατρικής Εταιρείας στη Ρουμανία, και τις συναλλαγές της μητρικής με αυτήν.

Κίνδυνος τιμής

Ο Όμιλος εκτίθεται σε μεταβολές της αξίας των πρώτων υλών που επεξεργάζεται και των εμπορευμάτων που διακινεί. Ο κίνδυνος αυτός αντιμετωπίζεται με την ανάλογη μεταβολή των τιμών πώλησης των προϊόντων και εμπορευμάτων που διαθέτει η Εταιρεία.

Πιστωτικός κίνδυνος

Ο Όμιλος έχει σημαντικές συγκεντρώσεις πιστωτικού κινδύνου, με δεδομένο ότι στον κτηνιατρικό κλάδο έχει μία ηγετική θέση και ένα ευρύτατο πελατολόγιο σε όλη τη χώρα που αφορά κατά κανόνα μικρές οικονομικές μονάδες. Ο κίνδυνος σε αυτόν τον τομέα επιδιώκεται να μειωθεί με τη λήψη αξιόγραφων από τους πελάτες (επιταγών εισπρακτέων) με την παράδοση των αγαθών, καθώς και με την καθιέρωση ενός ικανοποιητικού ποσοστού μικτού κέρδους.

Στις δραστηριότητες που διακόπηκαν, και κυρίως στην εμπορία αγροτικών εφοδίων, αλλά και στις δραστηριότητες που αναπτύχθηκαν στον τομέα της ιχθυοκαλλιέργειας, ο πιστωτικός κίνδυνος αποδείχθηκε εξαιρετικά μεγάλος και τα περιθώρια μικτού κέρδους οριακά. Αυτό αποτέλεσε και την κύρια αιτία για τη διακοπή αυτών των δραστηριοτήτων.

Κίνδυνος ταμειακών ροών και κίνδυνος μεταβολών εύλογης αξίας λόγω μεταβολών των επιτοκίων

Τα λειτουργικά έσοδα και ταμειακές ροές του Ομίλου είναι ουσιαστικά ανεξάρτητα από μεταβολές στις τιμές των επιτοκίων. Ο Όμιλος δεν έχει στο ενεργητικό του έντοκα στοιχεία.

Ο κίνδυνος μεταβολής των επιτοκίων προέρχεται κυρίως από τα δάνεια, τα οποία στο σύνολό τους είναι σε μεταβλητό επιτόκιο.

5. ΣΥΝΕΝΩΣΕΙΣ ΕΠΙΧΕΙΡΗΣΕΩΝ

Εξαγορά-συγχώνευση με απορρόφηση των Ομίλων της ΛΑΜΔΑ ΝΤΙΤΕΡΤΖΕΝΤ Α.Β.Ε.Ε., ΕΒΙΚ Α.Ε. και ΕΛΦΑΡΜΑ Α.Ε.Β.Ε

Το Διοικητικό Συμβούλιο της ALAPIS Α.Β.Ε.Ε. ανακοίνωσε στις 11 Φεβρουαρίου 2007 την απόφαση να συγχωνεύσει η ALAPIS Α.Β.Ε.Ε. (απορροφώσα) με απορρόφηση, σύμφωνα με τις διατάξεις του Ν.2166/1993, τις εταιρείες «ΛΑΜΔΑ ΝΤΙΤΕΡΤΖΕΝΤ Α.Β.Ε.Ε.», «ΕΒΙΚ Α.Ε.» και «ΕΛΦΑΡΜΑ Α.Ε.Β.Ε.». Τα Διοικητικά Συμβούλια των υπό απορρόφηση εταιριών, τα οποία συνεδρίασαν κατά την ιδίαν ημερομηνία, εξέφρασαν τη συμφωνία τους σχετικά με την απορρόφηση των αντιστοίχων εταιριών από τη ALAPIS Α.Β.Ε.Ε. και το Σχέδιο Σύμβασης Συγχώνευσης υπογράφηκε από τους εκπροσώπους των προαναφερόμενων εταιριών στις 6 Μαρτίου 2007. Ως ημερομηνία σύνταξης των Ισολογισμών μετασχηματισμού σύμφωνα τις αποφάσεις των Διοικητικών Συμβουλίων και σύμφωνα με τον Ν.2166/1993 καθορίστηκε η 15^η Φεβρουαρίου 2007 η οποία θεωρήθηκε και ως ημερομηνία απόκτησης ελέγχου σύμφωνα με τις διατάξεις του ΔΠΧΠ 3.

Οι Έκτακτες Γενικές Συνελεύσεις των μετόχων των εταιριών ALAPIS ABEE, ΛΑΜΔΑ ΝΤΙΤΕΡΤΖΕΝΤ Α.Β.Ε.Ε., ΕΒΙΚ Α.Ε. και ΕΛΦΑΡΜΑ Α.Ε.Β.Ε. που έγιναν στις 11 Μαΐου 2007, ενέκριναν το Σχέδιο Σύμβασης Συγχώνευσης της ALAPIS ABEE δι' απορροφήσεως των ανωνύμων εταιριών ΛΑΜΔΑ ΝΤΙΤΕΡΤΖΕΝΤ Α.Β.Ε.Ε., ΕΒΙΚ Α.Ε. και ΕΛΦΑΡΜΑ Α.Ε.Β.Ε.

Το μετοχικό κεφάλαιο της Απορροφώσας Εταιρείας ALAPIS Α.Β.Ε.Ε. το οποίο ανέρχεται σε € 9.057.105, συνεπεία της Συγχώνευσης και βάσει της σχέσης αξιών των συγχωνευόμενων εταιριών, θα αυξηθεί κατά το ποσό των εισφερόμενων μετοχικών κεφαλαίων των Απορροφώμενων Εταιριών συνολικού ύψους € 39.972.895, αναλυόμενου ως ακολούθως: α) € 11.725.162,50 για την ΛΑΜΔΑ ΝΤΙΤΕΡΤΖΕΝΤ Α.Β.Ε.Ε., β) € 4.030.000 για την ΕΒΙΚ Α.Ε. και γ) € 24.217.732,50 για την ΕΛΦΑΡΜΑ Α.Ε.Β.Ε. Η αναλογία των μετόχων στο νέο μετοχικό κεφάλαιο θα είναι:

Παλαιοί μέτοχοι της:

- ALAPIS ABEE	14,61%
- LAMDA DETERGENT ABEE	37,38%
- ELPHARMA AEBE	44,29%
- EBIC A.E.	3,72%

Οι παραπάνω αναλογίες μετόχων στο νέο μετοχικό κεφάλαιο της απορροφώσας προέρχονται από το απο προαναφερθέν και εγκριθέν στις 6 Μαρτίου 2007 Σχέδιο Σύμβασης Συγχώνευσης (ΣΣΣ), σύμφωνα με το οποίο προκύπτουν οι ακόλουθες σχέσεις ανταλλαγής μετοχών:

- Κάθε μέτοχος της Απορροφώσας Εταιρείας θα ανταλλάσσει μία μετοχή ονομαστικής αξίας 0,30 Ευρώ η κάθε μία που κατέχει στην Απορροφώσα Εταιρεία με 0,79064823 νέες μετοχές της Απορροφώσας Εταιρείας, ονομαστικής αξίας 0,30 Ευρώ η κάθε μια, ήτοι οι μέτοχοι της Απορροφώσας Εταιρείας θα λάβουν συνολικά $30.190.350 \times 0,79064823 = 23.869.947$ νέες μετοχές, ονομαστικής αξίας 0,30 Ευρώ η κάθε μία.
- Κάθε μέτοχος της LAMDA DETERGENT ABEE θα ανταλλάσσει μία μετοχή ονομαστικής αξίας 0,30 Ευρώ η κάθε μία που κατέχει στην Πρώτη Απορροφώμενη με 1,56324382 νέες μετοχές της Απορροφώσας Εταιρείας, ονομαστικής αξίας 0,30 Ευρώ, ήτοι οι μέτοχοι της Πρώτης Απορροφώμενης θα λάβουν συνολικά $39.083.875 \times 1,56324382 = 61.097.626$ νέες μετοχές, ονομαστικής αξίας 0,30 Ευρώ η κάθε μία.
- Κάθε μέτοχος της ELPHARMA AEBE θα ανταλλάσσει μία μετοχή ονομαστικής αξίας 0,30 Ευρώ η κάθε μία που κατέχει στην Δεύτερη Απορροφώμενη με 0,89671033 νέες μετοχές της Απορροφώσας Εταιρείας, ονομαστικής αξίας 0,30 Ευρώ η κάθε μία, ήτοι οι μέτοχοι της Δεύτερης Απορροφώμενης θα λάβουν συνολικά $80.725.775 \times 0,89671033 = 72.387.636$ νέες μετοχές, ονομαστικής αξίας 0,30 Ευρώ η κάθε μία.
- Κάθε μέτοχος της EBIK A.E. θα ανταλλάσσει μία μετοχή ονομαστικής αξίας ενός (1) Ευρώ η κάθε μία που κατέχει στην Τρίτη Απορροφώμενη με 1,50822857 νέες μετοχές της Απορροφώσας Εταιρείας, ονομαστικής αξίας 0,30 Ευρώ η κάθε μία, ήτοι οι μέτοχοι της Τρίτης Απορροφώμενης θα λάβουν συνολικά $4.030.000 \times 1,50822857 = 6.078.161$ νέες μετοχές, ονομαστικής αξίας 0,30 Ευρώ η κάθε μία.

Οι δραστηριότητες των συγχωνευόμενων εταιρειών περυσιάζονται στη σημείωση 1.2 των παρόντων οικονομικών καταστάσεων.

Η υπεραξία που προέκυψε από την ανωτέρω εξαγορά-συγχώνευση και η οποία εμφανίζεται στον συνημμένο ενοποιημένο ισολογισμό προσδιορίστηκε με βάση τις λογιστικές αξίες των ενοποιημένων ισολογισμών των εξαγορασθέντων ομίλων (LAMDA NITTEPTZENT A.B.E.E., EBIK A.E. και ELPHARMA A.E.B.E.) κατά την 15^η Φεβρουαρίου 2007 και είναι προσωρινή. Η διαδικασία του προσδιορισμού της εύλογης αξίας των περιουσιακών στοιχείων, υποχρεώσεων και ενδεχόμενων υποχρεώσεων των εξαγορασθέντων Ομίλων, ο επιμερισμός του τιμήματος εξαγοράς

(Purchase Price Allocation) σύμφωνα με τις διατάξεις του ΔΠΧΠ 3 «Συνενώσεις Επιχειρήσεων» και ο συνεπακόλουθος οριστικός προσδιορισμός της σχετικής υπεραξίας είναι υπό εξέλιξη, καθώς ο Όμιλος έκανε χρήση της δυνατότητας που παρέχεται από το ως άνω Πρότυπο ως προς την οριστικοποίηση των ανωτέρω μεγθών εντός 12 μηνών από την ημερομηνία εξαγοράς. Η ανωτέρω χρήση της δωδεκάμηνης περιόδου προκειμένου να οριστικοποιηθεί η διαδικασία του επιμερισμού του τιμήματος εξαγοράς έγινε λόγω του μεγέθους και του μεγάλου αριθμού των θυγατρικών εταιρειών που περιλαμβάνονται στην συγχώνευση, αρκειτές από τις οποίες δραστηριοποιούνται στο εξωτερικό.

Οι λογιστικές αξίες των ενοποιημένων ισολογισμών των εξαγορασθέντων ομίλων, το συνολικό τίμημα (κόστος) εξαγοράς και η προκύψασες προσωρινες υπεραξίες για τον Όμιλο κατά την 15^η Φεβρουαρίου 2007, ημερομηνία εξαγοράς, έχουν ως εξής:

	ΟΜΙΛΟΣ ΛΑΜΛΑ NYTTEPITZENT	ΟΜΙΛΟΣ KBK	ΟΜΙΛΟΣ ELPHARMA	ΣΥΝΟΛΙΚΑ HOLA
ΠΕΡΙΟΥΣΙΑΚΑ ΣΤΟΙΧΕΙΑ				
Ενσώματα περιουσιακά στοιχεία	122.715	16.165	10.475	149.355
Ασώματα πάγια περιουσιακά στοιχεία	455	240	135	830
Υπεραξία	952	3.578	119.689	124.219
Αναβαλλόμενοι φόροι εισοδήματος ενεργητικού	81	67	626	774
Λοιπά μη κυκλοφορούντα περιουσιακά στοιχεία	55	76	28	159
Αποθέματα	13.339	3.198	3.255	19.792
Βραχυπρόθεσμες απαιτήσεις	64.499	7.678	110.141	182.318
Διαθέσιμα	2.989	1.150	4.011	8.150
Σύνολο περιουσιακών στοιχείων	205.085	32.152	248.360	485.597
ΥΠΟΧΡΕΩΣΕΙΣ				
Μακροπρόθεσμα και βραχυπρόθεσμα δάνεια	70.450	9.950	29.722	110.122
Αναβαλλόμενοι φόροι εισοδήματος παθητικού	1.791			1.791
Λοιπές μακροπρόθεσμες υποχρεώσεις	104	68	267	439
Λοιπές βραχυπρόθεσμες υποχρεώσεις	78.987	11.733	76.196	166.916
Σύνολο υποχρεώσεων	151.332	21.751	106.185	279.268
Καθαρή αξία περιουσιακών στοιχείων	53.753	10.401	142.175	206.329
Συνολικό κόστος εξαγοράς	313.738	31.212	371.712	716.662
Καθαρή αξία περιουσιακών στοιχείων που εξαγοράστηκαν	53.753	10.401	142.175	206.329
Προσωρινή υπεραξία	259.985	20.811	229.537	510.333

5 ΠΑΡΑΡΤΗΜΑ

Το συνολικό κόστος εξαγοράς ποσού € 716.662 προσδιορίστηκε σύμφωνα με τις σχετικές διατάξεις του ΔΠΧΠ 3, με βάση τον αριθμό των νέων μετοχών της VETERIN A.B.E.E που εκδόθηκαν (15.993.532) υπέρ των παλαιών μετόχων των ΛΑΜΔΑ ΝΤΙΤΕΡΤΖΕΝΤ Α.Β.Ε.Ε., ΕΒΙΚ Α.Ε. και ΕΛΡΗΑΡΜΑ Α.Ε.Β.Ε. σύμφωνα με την σχέση ανταλλαγής που ορίστηκε από το Σχέδιο Σύμβασης Συγχώνευσης πολλαπλασιαζόμενο με την χρηματιστηριακή τιμή της μετοχής της VETERIN A.B.E.E. κατά την ημερομηνία της απόκτησης ελέγχου (€ 4,06) η οποία προσαρμόστηκε (weighted) με βάση τη σχέση ανταλλαγής.

Με βάση την λογιστική πρακτική που εφαρμόζεται στις περιπτώσεις παρόμοιων συναλλαγών (συγχωνεύσεις του Ν.2166/93), οι εμπορικές πράξεις και συναλλαγές που πραγματοποιούνται από τις απορροφώμενες εταιρείες μετά την ημερομηνία μετασχηματισμού (15/2/2007) λογίζονται για λογαριασμό της απορροφώσας. Κατά συνέπεια, τα αποτελέσματα που εμφανίζονται στις συνημμένες οικονομικές καταστάσεις της Μητρικής για το Α' τριμήνου 2007 περιλαμβάνουν και τις δραστηριότητες των τριών εταιρειών που απορροφήθηκαν από την 15^η Φεβρουαρίου 2007. Κατά συνέπεια, τα αποτελέσματα για την περίοδο του Α' τριμήνου 2007 δεν είναι συγκρίσιμα με τα αντίστοιχα αποτελέσματα του Α' τριμήνου 2006 τα οποία περιλαμβάνουν μόνο της Εταιρείας.

Αν η ανωτέρω συγχώνευση δι' απορροφήσεως λάμβανε χώρα την 1^η Ιανουαρίου 2007 ο συνολικός κύκλος εργασιών και τα συνολικά κέρδη προ φόρων από τη δραστηριότητα του Ομίλου για το Α' τρίμηνο 2007 θα ήταν € 79.770 χιλ. και € 14.563 χιλ. αντίστοιχα.

Για σκοπούς πληρέστερης αντίληψης των μεγεθών και συγκρισιμότητας κατωτέρω παρουσιάζονται τα (pro-forma) αποτελέσματα για την περίοδο από 1 Ιανουαρίου 2007 έως την 31^η Μαρτίου 2007, τα οποία καταρτίστηκαν με την υπόθεση ότι η συγχώνευση δι' απορροφήσεως της ΛΑΜΔΑ ΝΤΤΕΡΤΖΕΝΤ Α.Β.Ε.Ε., ΕΒΙΚ Α.Ε. και ΕΛΡΗΑΡΜΑ Α.Ε.Β.Ε. είχε συντελεστεί από την 01.01.2007.

Pro-forma Κατάσταση Αποτελεσμάτων	Ο Όμιλος	Η Εταιρεία
	1.1. - 31.03.2007	1.1. - 31.03.2007
ΕΣΟΔΑ:		
Καθαρές πωλήσεις	79.770	60.469
Κόστος πωλήσεων	(54.636)	(44.197)
Μεικτό κέρδος	25.134	16.272
Έξοδα διοίκησης και διάθεσης	(9.221)	(6.104)
Λοιπά έσοδα/(έξοδα)	479	241
Καθαρά έσοδα/έξοδα		
ορηματοοικονομικής λειτουργίας	(1.829)	(1.400)
ΚΕΡΔΗ ΠΡΟ ΦΟΡΩΝ	14.563	9.009
Φόροι εισοδήματος	(2.495)	(1.330)
ΚΑΘΑΡΟ ΚΕΡΑΟΣ	12.068	7.679

5 ΠΑΡΑΡΤΗΜΑ

6. Οικονομικές πληροφορίες κατά τομέα

α. Επιχειρηματικοί τομείς

Ο Όμιλος δραστηριοποιείται στους επιχειρηματικούς κλάδους: Παραγωγή και εμπορία φαρμάκων, απορρυπαντικών και βιολογικών προϊόντων.

Τα αποτελέσματα του Ομίλου ανά επιχειρηματικό τομέα αναλύονται ως εξής:

31.3.2007

	Παραγωγή και εμπορία Κτηνιατρικών προϊόντων	Εμπορία τροφών και αξεσουάρ μικρών ζώων	Απορρυπαντικά και Καλλυντικά	Βιολογικά Προϊόντα	Φάρμακα και σινοσή προϊόντα	Απολοιφές	Συνεργόζω-νες Δραστηριό-τητες	Διακεντόζω-νες Δραστηριό-τητες	Ενοποιημένα
Έσοδα τομέα	12.713	3.008	20.368	4.312	11.910	(2.799)	49.511		49.511
Λειτουργικά Αποτελέσματα	2.670	222	3.796	509	3.810		11.007		11.007
Καθαρά χρημ/ικά έσοδα-έξοδα	(247)	(84)	(533)	(38)	(293)		(1.195)		(1.195)
Αποτέλεσμα πρό φόρων	2.424	138	3.263	470	3.517	0	9.812	0	9.812
Σύνολο φόρων	(367)	(49)	(630)	(201)	(796)		(2.044)		(2.044)
Καθαρά κέρδη	2.057	88	2.633	270	2.721	0	7.768	0	7.768

31.3.2006

	Παραγωγή και εμπορία Κτηνιατρικών προϊόντων	Εμπορία τροφών και αξεσουάρ μικρών ζώων	Απορρυπαντικά και Καλλυντικά	Βιολογικά Προϊόντα	Φάρμακα και σινοσή προϊόντα	Απολοιφές	Συνεργόζω-νες Δραστηριό-τητες	Διακεντόζω-νες Δραστηριό-τητες	Ενοποιημένα
Έσοδα τομέα	7.936	2.593				(34)	10.495		10.495
Λειτουργικά Αποτελέσματα	352	79					432		432
Καθαρά χρημ/ικά έσοδα-έξοδα	228	(56)					171		171
Αποτέλεσμα πρό φόρων	580	23	0	0	0	0	603	0	603
Σύνολο φόρων	(121)	(7)					(128)		(128)
Καθαρά κέρδη	459	16	0	0	0	0	475	0	475

β. Λοιπές πληροφορίες τομέων που αναφέρονται στα στοιχεία ενεργητικού και παθητικού

31.3.2007

	Παραγωγή και επιπλέον Κατασκευασθέν προϊόντων	Εμπορία τροφών και αλκοολούχων μαζών ζάχαρι	Απορρυπαντικό και Καλλυντικό	Βιολογικά Προϊόντα	Φάρμακα και συσφιλί προϊόντα	Αποβλήτος	Συναρξήμα- τες Αρτοποιημέ- νες	Διακοσμημα- τικές Αρτοποιημέ- νες	Κεκοιμημένα
Ενομήματα και ασόματες ακίνητοποιήσεις	44.248	212	114.770	19.910	130.274	510.123	819.537		819.537
Συμμετοχές	6.913	5				(6.918)	0		0
Λοιπές απαιτήσεις	46.044	8.001	111.255	18.177	113.064	(90.321)	206.220	4.379	210.599
Σύνολο ενεργητικού	97.205	8.218	226.025	38.087	243.337	412.884	1.025.757	4.379	1.030.136
Σύνολο υποχρεώσεων	(58.756)	(6.368)	(169.539)	(27.827)	(96.145)	83.424	(275.211)	(550)	(275.762)

31.12.2006

	Παραγωγή και επιπλέον Κατασκευασθέν προϊόντων	Εμπορία τροφών και αλκοολούχων μαζών ζάχαρι	Απορρυπαντικό και Καλλυντικό	Βιολογικά Προϊόντα	Φάρμακα και συσφιλί προϊόντα	Αποβλήτος	Συναρξήμα- τες Αρτοποιημέ- νες	Διακοσμημα- τικές Αρτοποιημέ- νες	Κεκοιμημένα
Ενομήματα και ασόματες ακίνητοποιήσεις	43.439	293				1.005	44.737		44.737
Συμμετοχές	6.913	5				(6.918)	0		0
Λοιπές απαιτήσεις	36.663	7.879				(4.196)	40.346	4.978	45.324
Σύνολο ενεργητικού	87.015	8.177				(10.109)	85.083	4.978	90.061
Σύνολο υποχρεώσεων	(57.444)	(6.759)				5.140	(59.063)	(703)	(59.766)

5 ΠΑΡΑΡΤΗΜΑ

7. Ενσώματα πάγια περιουσιακά στοιχεία

Η κίνηση των ενσώματων παγίων του ομίλου και της εταιρείας αναλύεται ως εξής:

	<u>Όμιλος</u>
Λογιστική αξία την 31.12.2005	37.063
Προσθήκες περιόδου	24.485
Πωλήσεις/επιστροφές προκαταβολών για αγορές παγίων	(19.184)
Αποσβέσεις περιόδου	(1.611)
Μεταφορά στα επενδυτικά πάγια	(127)
Λογιστική αξία την 31.12.2006 και 1.1.2007	40.626
Σύνολο κόστους εισφερόμενων ενσώματων παγίων της 15.2.2007	168.611
Σύνολο σωρευμένων αποσβέσεων ενσώματων παγίων της 15.2.2007	(19.257)
Προσθήκες περιόδου	680
Πωλήσεις/επιστροφές προκαταβολών για αγορές παγίων	(9.107)
Αποσβέσεις περιόδου	(1.463)
Λοιπά	98
Λογιστική αξία την 31.3.2007	180.187
	<u>Εταιρεία</u>
Λογιστική αξία την 31.12.2005	36.044
Προσθήκες περιόδου	23.195
Πωλήσεις/επιστροφές προκαταβολών για αγορές παγίων	(19.002)
Αποσβέσεις περιόδου	(1.390)
Μεταφορά στα επενδυτικά πάγια	(59)
Λογιστική αξία την 31.12.2006 και 1.1.2007	38.787
Σύνολο κόστους εισφερόμενων ενσώματων παγίων της 15.2.2007	117.887
Σύνολο σωρευμένων αποσβέσεων ενσώματων παγίων της 15.2.2007	(15.659)
Προσθήκες περιόδου	667
Πωλήσεις/επιστροφές προκαταβολών για αγορές παγίων	(9.048)
Αποσβέσεις περιόδου	(1.328)
Λογιστική αξία την 31.3.2007	131.306

Επί του ακινήτου της θυγατρικής ELSPEDIPHARM AE υπάρχει προσημείωση ύψους € 11.570χιλ. Επί των υπολοίπων ακινήτων της εταιρείας και των θυγατρικών της δεν υφίστανται προσημειώσεις και υποθήκες.

8. Ασώματα και υπεραξία**α) Αύλα**

Η κίνηση των αύλων παγίων του ομίλου και της εταιρείας αναλύεται ως εξής:

	<u>Όμιλος</u>
Λογιστική αξία την 31.12.2005	1.725
Προσθήκες περιόδου	74
Αποσβέσεις περιόδου	(96)
Λογιστική αξία την 31.12.2006 και 1.1.2007	<u>1.704</u>
Σύνολο κόστους εισφερόμενων ενσώματων παγίων της 15.2.2007	1.317
Σύνολο σωρευμένων αποσβέσεων ενσώματων παγίων της 15.2.2007	(486)
Προσθήκες περιόδου	35
Αποσβέσεις περιόδου	(54)
Λογιστική αξία την 31.3.2007	<u><u>2.516</u></u>
	 <u>Εταιρεία</u>
Λογιστική αξία την 31.12.2005	1.724
Προσθήκες περιόδου	71
Αποσβέσεις περιόδου	(95)
Λογιστική αξία την 31.12.2006 και 1.1.2007	<u>1.700</u>
Σύνολο κόστους εισφερόμενων ενσώματων παγίων της 15.2.2007	1.073
Σύνολο σωρευμένων αποσβέσεων ενσώματων παγίων της 15.2.2007	(420)
Προσθήκες περιόδου	33
Αποσβέσεις περιόδου	(52)
Λογιστική αξία την 31.3.2007	<u><u>2.335</u></u>

5 ΠΑΡΑΡΤΗΜΑ

β) Υπεραξία

Η κίνηση της υπεραξίας του ομίλου και της εταιρείας αναλύεται ως εξής:

	<u>Όμιλος</u>
Λογιστική αξία την 1.1.2006	470
Προσθήκες	2.001
Αναπροσαρμογή Υπεραξίας	(191)
Λογιστική αξία την 31.12.2006 και 1.1.2007	<u>2.280</u>
Υπεραξία λόγω εξαγορών της ELPHARMA AEBE	119.690
Υπεραξία λόγω εξαγορών της EBIK AE	3.578
Υπεραξία λόγω εξαγορών της ΛΑΜΔΑ ΝΤΙΠΕΡΤΖΕΝΤ ΑΒΕΕ	952
Υπεραξία προκύπτουσα λόγω συγχώνευσης (σημ. 5)	510.334
Λογιστική αξία την 31.3.2007	<u><u>636.834</u></u>
	<u>Εταιρεία</u>
Λογιστική αξία την 1.1.2006	470
Αναπροσαρμογή υπεραξίας	(191)
Λογιστική αξία την 31.12.2006 και 1.1.2007	<u>279</u>
Υπεραξία προκύπτουσα λόγω συγχώνευσης	520.556
Λογιστική αξία την 31.3.2007	<u><u>520.835</u></u>

9. Αποθέματα

Τα αποθέματα του ομίλου και της εταιρείας αναλύονται ως εξής:

	<u>Όμιλος</u>		<u>Εταιρεία</u>	
	<u>31.3.2007</u>	<u>31.12.2006</u>	<u>31.3.2007</u>	<u>31.12.2006</u>
Εμπορεύματα	13.137	5.804	4.307	2.450
Α' ύλες και Υλικά συσκευασίας	8.209	1.516	7.215	1.516
Έτοιμα και ημιέτοιμα	9.291	1.177	9.229	1.177
Προβλέψεις αποθεμάτων	(51)			
	<u>30.586</u>	<u>8.497</u>	<u>20.751</u>	<u>5.143</u>

10. Πελάτες και λοιπές Απαιτήσεις

Οι απαιτήσεις του ομίλου και της εταιρείας αναλύονται ως εξής:

	<u>Ο Όμιλος</u>		<u>Η Εταιρεία</u>	
	<u>31.3.2007</u>	<u>31.12.2006</u>	<u>31.3.2007</u>	<u>31.12.2006</u>
Πελάτες	130.515	13.214	48.293	12.106
Επιταγές μεταχρονολογημένες	16.186	6.229	12.306	137
Γραμμάτια εισπρακτέα	2.077	18	123	3.461
Απαιτήσεις από Ελληνικό δημόσιο	13.756	974	7.635	827
Χρεώστες διάφοροι	2.614	12.762	76.347	12.349
Λοιπές Απαιτήσεις και φόροι	2.549	1.359	23.014	1.114
	167.696	34.556	167.718	29.994
Προβλέψεις για επισφαλείς πελάτες	(19.483)	(14.914)	(16.892)	(13.877)
Σύνολο	148.213	19.642	150.826	16.117

Όλες οι απαιτήσεις είναι βραχυπρόθεσμες και δεν απαιτείται προεξόφληση κατά την ημερομηνία του Ισολογισμού.

Δεν υπάρχει συγκέντρωση του πιστωτικού κινδύνου σε σχέση με τις απαιτήσεις από πελάτες, καθώς ο Όμιλος έχει μεγάλο αριθμό πελατών, οι απαιτήσεις είναι ασφαλισμένες και ο πιστωτικός κίνδυνος διασπείρεται.

11. Μετοχικό κεφάλαιο

	<u>Αριθμός μετοχών</u>	<u>Κοινές μετοχές</u>	<u>Υπέρ το άρτιο</u>	<u>Ίδιες μετοχές</u>	<u>Σύνολο</u>
Υπόλοιπα 31.12.2005	15.950.350	4.557	36.592		41.149
Μετατροπή ομολογιών σε μετοχές	15.000.000	4.500			4.500
Μείωση Μετοχικού Κεφαλαίου με συμφητισμό ζημιών προηγ. χρήσεων			(36.592)		(36.592)
Υπόλοιπα 31.12.2006	30.950.350	9.057	0	0	9.057
Υπόλοιπα 1.1.2007	30.950.350	9.057			9.057
Συνενώσεις επιχειρήσεων (Συγχώνευση Λάμδα Ντ., ΕΒΙΚ, Ειρήματα) (Σημ. 5)	132.483.020	39.973	639.420		679.393
Υπόλοιπα 31.3.2007	163.433.370	49.030	639.420	0	688.450

5 ΠΑΡΑΡΤΗΜΑ

12. Δάνεια

Οι δανειακές υποχρεώσεις του ομίλου και της εταιρείας αναλύονται ως εξής:

	<u>Όμιλος</u>		<u>Εταιρεία</u>	
	<u>31.3.2007</u>	<u>31.12.2006</u>	<u>31.3.2007</u>	<u>31.12.2006</u>
Μακροπρόθεσμα δάνεια				
Ομολογιακά δάνεια	94.700	20.000	88.000	20.000
Λοιπά τραπεζικά δάνεια	171			
	94.871	20.000	88.000	20.000
Βραχυπρόθεσμα δάνεια				
Τραπεζικά δάνεια	84.440	7.973	66.977	3.078
Σύνολο δανείων	179.311	27.973	154.977	23.078

Οι εταιρείες σχηματίζουν προβλέψεις για τους δεδουλευμένους τόκους εξυπηρέτησης των δανείων τους και επιβαρύνουν με τα σχετικά έξοδα τα αποτελέσματα χρήσεως της εκάστοτε περιόδου.

13. Προμηθευτές και λοιπές βραχυπρόθεσμες υποχρεώσεις

Οι βραχυπρόθεσμες υποχρεώσεις του ομίλου και της εταιρείας αναλύονται ως εξής:

	<u>Ο Όμιλος</u>		<u>Η Εταιρεία</u>	
	<u>31.3.2007</u>	<u>31.12.2006</u>	<u>31.3.2007</u>	<u>31.12.2006</u>
Προμηθευτές	57.097	6.777	24.606	4.891
Γραμμάτια πληρωτέα	870	303	304	276
Επιταγές πληρωτέες	731	348	700	316
Λοιπές βραχυπρόθεσμες υποχρεώσεις	2.313	302		194
Σύνολο	61.011	7.730	25.610	5.677

14. Φόροι εισοδήματος

Η ανάλυση του εξόδου για φόρους εισοδήματος έχει ως εξής:

	<u>Όμιλος</u>		<u>Εταιρεία</u>	
	<u>1.1- 31.3.2007</u>	<u>1.1- 31.3.2006</u>	<u>1.1- 31.3.2007</u>	<u>1.1- 31.3.2006</u>
Φόρος εισοδήματος περιόδου	1.625	125	811	6
Αναβαλλόμενος φόρος	419	3	366	4
	2.044	128	1.177	10

Η ALAPIS ABEE, η ΛΑΜΔΑ ΝΤΙΠΕΡΤΖΕΝΤ ABEE καθώς επίσης και η θυγατρική της PROVET A.E. έχουν ελεγχθεί φορολογικά μέχρι και την χρήση 2005. Η θυγατρική εταιρεία VETERIN IMPEX SRL σύμφωνα με την φορολογική νομοθεσία που ισχύει στην Ρουμανία έχει ελεγχθεί φορολογικά μέχρι και τον Απρίλιο του 2004 και η θυγατρική VETERIN BULGARIA-97 OOD σύμφωνα με την φορολογική νομοθεσία που ισχύει στην Βουλγαρία έχει ελεγχθεί φορολογικά μέχρι τον Απρίλιο του 2003. Οι θυγατρικές ΓΛΥΚΕΙΑ ΓΕΥΣΗ ΑΕ και ΠΙΣΤΟΠΟΙΗΜΕΝΑ ΒΙΟΛΟΓΙΚΑ ΠΡΟΙΟΝΤΑ ΜΟΝΟΠΡΟΣΩΠΗ ΕΠΕ έχουν ελεγχθεί έως τις 30.6.2006. Η ΕΒΙΚ ΑΕ, η ΕΛΡΗΑΡΜΑ ΑΕ και όλες οι υπόλοιπες θυγατρικές έχουν ελεγχθεί έως και τη χρήση 2006. Για τις ανέλεγκτες χρήσεις και την τρέχουσα περίοδο έχουν πραγματοποιηθεί προβλέψεις για κάλυψη της πιθανότητας επιβολής πρόσθετων φόρων σε ενδεχόμενο έλεγχο από τις φορολογικές αρχές.

15. Κέρδη ανά μετοχή

Ο υπολογισμός των βασικών κερδών ανά μετοχή την 31^η Μαρτίου 2007 και 2006 έχει ως εξής:

	<u>Ο Όμιλος</u>		<u>Η Εταιρεία</u>	
	<u>1.1- 31.3.2007</u>	<u>1.1- 31.3.2006</u>	<u>1.1- 31.3.2007</u>	<u>1.1- 31.3.2006</u>
Καθαρό κέρδος αποδιδόμενο στους μετόχους της μητρικής	7.768	473	5.082	25
Μέσος σταθμικός αριθμός μετοχών σε κυκλοφορία	81.716.685	15.190.350	81.716.685	15.190.350
Βασικά κέρδη ανά μετοχή	0,10	0,03	0,06	0,00

16. Υποχρεώσεις προς τους εργαζομένους

Η υποχρέωση της Εταιρείας και του Ομίλου προς τα πρόσωπα που εργάζονται στην Ελλάδα, για την μελλοντική καταβολή παροχών ανάλογα με το χρόνο της προϋπηρεσίας του καθενός, προσμετρείται και απεικονίζεται με βάση το αναμενόμενο να καταβληθεί δεδουλευμένο δικαίωμα του κάθε εργαζόμενου, κατά την ημερομηνία του ισολογισμού, προεξοφλούμενο στην παρούσα του αξία, σε σχέση με τον προβλεπόμενο χρόνο καταβολής του. Το χρησιμοποιούμενο ετήσιο επιτόκιο προεξόφλησης (5%) είναι ίσο με την απόδοση, κατά την ημερομηνία του ισολογισμού, των μακροπρόθεσμων ομολόγων του Ελληνικού Δημοσίου.

17. Γνωστοποιήσεις συνδεδεμένων μερών

Τα ποσά των πωλήσεων και αγορών σωρευτικά από την έναρξη της οικονομικής χρήσης της Εταιρείας, με τις συνδεδεμένες κατά την έννοια του ΔΛΠ 24 εταιρείες ανέρχονται στο ποσό των € 3.031 χιλ. και € 12.713 χιλ. αντίστοιχα. Τα υπόλοιπα των απαιτήσεων και υποχρεώσεων της Εταιρείας με συνδεδεμένες κατά την έννοια του ΔΛΠ 24 εταιρείες, στη λήξη της τρέχουσας περιόδου, ανέρχονται σε € 6.546 χιλ. και € 16.068 χιλ. αντίστοιχα. Τα ποσά των πωλήσεων και αγορών σε ενοποιημένη βάση (μετά την απαλοιφή των διεταιρικών συναλλαγών) σωρευτικά από την έναρξη της οικονομικής χρήσης με τις συνδεδεμένες κατά την έννοια του ΔΛΠ 24 εταιρείες, είναι € 1.729 χιλ. και € 12.504 χιλ. αντίστοιχα. Υπόλοιπα των απαιτήσεων και υποχρεώσεων σε ενοποιημένη βάση (μετά την απαλοιφή των διεταιρικών συναλλαγών) στην λήξη της τρέχουσας περιόδου με τα συνδεδεμένα κατά την έννοια του ΔΛΠ 24 προς αυτήν μέρη ανήλθαν σε € 1.416 χιλ. και € 32.474 χιλ. αντίστοιχα.

Οι αμοιβές των διευθυντικών στελεχών και των μελών της Διοίκησης, όπως αυτά ορίζονται στο ΔΛΠ 24, με την εταιρεία και τον Όμιλο για την περίοδο 1.1 – 31.3.2007 ανέρχονται σε € 458 χιλ.

Απαιτήσεις της εταιρείας και του ομίλου από διευθυντικά στελέχη και μέλη της διοίκησης, όπως αυτά ορίζονται στο ΔΛΠ 24, δεν υπάρχουν.

Οι υποχρεώσεις της εταιρείας και του ομίλου σε διευθυντικά στελέχη και μέλη της διοίκησης, όπως αυτά ορίζονται στο ΔΛΠ 24, κατά την 31.3.2007 ανέρχονται σε € 90 χιλ.

18. Λοιπές Πληροφορίες

- Υπάρχουν επίδικες απαιτήσεις που δεν έχουν τελεσιδικήσει για τον Όμιλο συνολικό διεκδικούμενο ποσό € 18.104 χιλ και για την εταιρεία συνολικό διεκδικούμενο ποσό € 17.654 χιλ. Για τις πιθανές απώλειες έχουν σχηματιστεί προβλέψεις για τον Όμιλο ποσού € 17.230 χιλ. και για την εταιρεία ποσού € 16.779 χιλ.
- Ο αριθμός απασχολούμενου προσωπικού στο τέλος της τρέχουσας περιόδου είναι για τον όμιλο 595 άτομα και για την εταιρεία 151 άτομα.
- Οι οικονομικές καταστάσεις της εταιρείας δεν περιλαμβάνονται σε ενοποιημένες οικονομικές καταστάσεις άλλης εταιρείας.
- Ορισμένα κονδύλια των προηγούμενων περιόδων αναταξινομήθηκαν για να καταστούν ομοειδή και συγκρίσιμα με αυτά της παρούσας περιόδου. Επιταγές αξίας € 6.782 χιλ και € 7.077 χιλ για την Εταιρεία και τον Όμιλο.

19. Μεταγενέστερα Γεγονότα

Δεν υπάρχουν.

20. Ενδεχόμενες υποχρεώσεις:

Δεν υφίστανται ενδεχόμενες υποχρεώσεις μετά το πέρας της περιόδου

ΑΥΤΗ Η ΣΕΛΙΔΑ ΕΧΕΙ ΣΚΟΠΙΜΩΣ ΑΦΕΘΕΙ ΚΕΝΗ

ALAPIS A.B.E.E

ΑΡ.Μ.Α.Ε. 8057/06/Β/86/11

**Σημειώσεις στις «Pro-forma» χρηματοοικονομικές πληροφορίες
της Απορροφώσας εταιρίας «VETERIN A.B.E.E.»
και των απορροφώμενων εταιριών «ΛΑΜΑΑ ΝΤΙΤΕΡΤΖΕΝΤ Α.Β.Ε.Ε.»,
«ΕΒΙΚ Α.Ε.» και «ELPHARMA Α.Ε.Β.Ε.»
της 31ης Μαρτίου 2006 (1 Ιανουαρίου 2006 – 31 Μαρτίου 2006)**

ΣΥΝΕΝΩΜΕΝΕΣ ΠΛΗΡΟΦΟΡΙΕΣ PRO-FORMA ΜΕ ΒΑΣΗ ΤΑ Δ.Π.Χ.Π.

ΓΙΑ ΤΗΝ ΠΕΡΙΟΔΟ 01.01 - 31.03.2006

1.1 Βάση Ετοιμασίας

Οι «Pro-forma» χρηματοοικονομικές πληροφορίες έχουν προετοιμασθεί, για επεξηγηματικούς λόγους μόνο, για να παρέχουν τις πληροφορίες για το πώς θα διαμορφώνονταν τα οικονομικά μεγέθη του Ομίλου VETERIN, του Ομίλου LAMDA DETERGENT, του Ομίλου EBIK και του Ομίλου ELPHARMA αντίστοιχα, λόγω της συγχώνευσης με απορρόφηση των εταιριών ΛΑΜΔΑ, EBIK, ELPHARMA από τη VETERIN κατά την 15^η Φεβρουαρίου 2007, ως αυτές, να έχουν συνενωθεί σε μία ενιαία εταιρία από τη αρχή της χρήσεως 2006.

Η κατάρτιση των σχετικών «Pro-forma» χρηματοοικονομικών πληροφοριών, λόγω της φύσης τους, εξετάζει μια υποθετική κατάσταση και, επομένως, δεν αντιπροσωπεύει την πραγματική οικονομική θέση της (υποθετικής) νέας εταιρίας. Οι λογιστικές αρχές που ακολουθήθηκαν κατά την κατάρτιση των «Pro-forma» χρηματοοικονομικών πληροφοριών είναι κοινές και βασίζονται στα Διεθνή Πρότυπα Χρηματοοικονομικής Πληροφόρησης (ΔΛΠ/ΔΠΧΠ).

Οι «Pro-forma» χρηματοοικονομικές πληροφορίες (ισολογισμός και κατάσταση αποτελεσμάτων χρήσης) βασίστηκαν στις ακόλουθες πληροφορίες/ οικονομικές καταστάσεις της 31.03.2006 παρατιθέμενες ανά Όμιλο Εταιριών:

Εταιρία	Καταστάσεις	Ελεγμένες από Ορκωτό Ελεγκτή	Διατηρήθηκαν προσαρμογές αναμόρφωσης με τα ΔΠΧΠ	Βάση σύνταξης για σκοπούς Pro-forma
ΟΜΙΛΟΣ VETERIN				
VETERIN ABEE	Ατομικές και Ενοποιημένες (2)	Μη Ελεγμένες ΔΠΧΠ (1)	ΟΧΙ	ΔΠΧΠ
PROVET A.E	Ατομικές	Μη Ελεγμένες ΔΠΧΠ (1)	ΟΧΙ	ΔΠΧΠ
VETERIN IMPEX SRL	Ατομικές	Μη Ελεγμένες ΔΠΧΠ	ΟΧΙ	ΔΠΧΠ
ΚΤΗΝΙΑΤΡΙΚΗ – ΠΡΟΜΗΘΕΥΤΙΚΗ Α.Ε.	Ατομικές	Μη Ελεγμένες ΔΠΧΠ (1)	ΟΧΙ	ΔΠΧΠ
VETERIN BULGARIA-97 OOD	Ατομικές	Μη Ελεγμένες ΔΠΧΠ	ΟΧΙ	ΔΠΧΠ
ΟΜΙΛΟΣ LAMDA DETERGENT				
ΛΑΜΔΑ ΝΤΙΠΕΡΤΖΕΝΤ ΑΒΕΕ	Ατομικές και Ενοποιημένες (2)	Μη Ελεγμένες ΔΠΧΠ (1)	ΟΧΙ	ΔΠΧΠ
LAMDA DETERGENT BOOD	Ατομικές	Μη Ελεγμένες ΔΠΧΠ	ΟΧΙ	ΔΠΧΠ
ΛΑΜΔΑ ΚΟΣΜΕΤΙΚΕ ΑΒΕΕ	Ατομικές	Μη Ελεγμένες ΔΠΧΠ (1)	ΟΧΙ	ΔΠΧΠ
LAMDA DETERGENT LTD	Ατομικές	Μη Ελεγμένες ΔΠΧΠ	ΟΧΙ	ΔΠΧΠ
ΟΜΙΛΟΣ EBIK				
EBIK A.E.	Ατομικές και Ενοποιημένες (2)	Μη Ελεγμένες ΔΠΧΠ (1)	ΟΧΙ	ΔΠΧΠ
ΛΥΑ Α.Ε.	Ατομικές	Μη Ελεγμένες ΔΠΧΠ (1)	ΟΧΙ	ΔΠΧΠ
ΠΡΟΙΟΝΤΑ EBIK Α.Ε.	Ατομικές	Μη Ελεγμένες ΔΠΧΠ (1)	ΟΧΙ	ΔΠΧΠ
ΓΛΥΚΕΙΑ ΓΕΥΣΗ Α.Ε.	Ατομικές	Μη ελεγμένες ΕΓΑΣ (1)	ΝΑΙ	ΔΠΧΠ
ΠΙΣΤΟΠΟΙΗΜΕΝΑ ΒΙΟΛΟΓΙΚΑ ΠΡΟΙΟΝΤΑ ΜΟΝ/ΠΗ ΕΠΕ	Ατομικές	Μη ελεγμένες ΕΓΑΣ (1)	ΝΑΙ	ΔΠΧΠ
ΟΜΙΛΟΣ ELPHARMA				
ELPHARMA ΑΕΒΕ	Ατομικές	Μη Ελεγμένες ΕΓΑΣ (1)	ΝΑΙ	ΔΠΧΠ
ΕΛ ΣΠΕΝΤΙΦΑΡΜ ΑΕ	Ατομικές	Μη Ελεγμένες ΕΓΑΣ (1)	ΝΑΙ	ΔΠΧΠ
ΡΕΜΕΚ ΦΑΡΜΑΚΕΥΤΙΚΑ ΑΒΕΕ	Ατομικές	Μη Ελεγμένες ΕΓΑΣ (1)	ΝΑΙ	ΔΠΧΠ
ΟΜΙΚΡΟΝ MEDICAL S.A.	Ατομικές	Μη Ελεγμένες ΕΓΑΣ (1)	ΝΑΙ	ΔΠΧΠ
ΟΜΕ EXPOMED Ltd	Ατομικές	Μη Ελεγμένες ΔΠΧΠ	ΟΧΙ	ΔΠΧΠ
ΘΕΡΑΠΕΥΤΙΚΗ Α.Ε.	Ατομικές	Μη Ελεγμένες ΕΓΑΣ (1)	ΝΑΙ	ΔΠΧΠ

Σημειώσεις :

(1) Βάσει των σχετικών διατάξεων του Κ.Ν. 2190, δεν υπήρχε υποχρέωση για έλεγχο των λογιστικών τους καταστάσεων που συντάχθηκαν με 31.03.2006.

(2) Βασίστηκαν στις ατομικές οικονομικές καταστάσεις και στις διατμητικές απαλοιφές οι οποίες διενεργήθηκαν στις αντίστοιχες ενοποιημένες οικονομικές καταστάσεις.

Λόγω του ότι οι δραστηριότητες εκμετάλλευσης ιχθυοκαλλιεργειών, εκκόκκισης και εμπορίας βάμβακος καθώς και παραγωγής και εμπορίας προϊόντων για τον αγροτικό τομέα διεκόπησαν εντός της χρήσεως 2005, τα περιουσιακά στοιχεία και οι υποχρεώσεις των διακοπτόμενων αυτών κλάδων της VETERIN ABEE και τα αποτελέσματα από τη ρευστοποίησή τους παρουσιάζονται ξεχωριστά στις παρατιθέμενες Pro-forma χρηματοοικονομικές πληροφορίες. Σημειώνεται ότι το αποτέλεσμα της ρευστοποίησης των εν λόγω περιουσιακών στοιχείων θα εμφανίζεται ξεχωριστά και στα αποτελέσματα των επομένων χρήσεων μέχρις ότου ολοκληρωθεί η ρευστοποίησή τους.

Βασικές αρχές που ακολουθήθηκαν για τη σύνταξη των «Pro-forma» χρηματοοικονομικών πληροφοριών:

- Τα περιουσιακά στοιχεία και οι υποχρεώσεις συνενώνονται με βάση της λογιστικές αξίες (δεν χρησιμοποιούνται οι εύλογες αξίες)
- Λοβήματα ακινητοποιήσεις και ενδεχόμενες υποχρεώσεις αναγνωρίζονται μόνο στον βαθμό που είχαν αναγνωριστεί πριν την συνένωση

Οι χρηματοοικονομικές «Pro-forma» πληροφορίες ισολογισμού προήλθαν από τη συνάθροιση των κονδυλίων των λογαριασμών ισολογισμού του Ομίλου VETERIN και των Ομίλων LAMDA DETERGENT, EBIK και ELPHARMA για την περίοδο που έληξε την 31.03.2006, με την απαλοιφή των μετοχικών κεφαλαίων των απορροφώμενων μητρικών εταιριών και της καθαρής θέσης των θυγατρικών τους κατά την ημερομηνία αναφοράς, λαμβανομένων υπόψη των σχέσεων ανταλλαγής μετοχών καθώς και την έκδοση νέων μετοχών στα πλαίσια του Σχεδίου Σύμβασης Συγχώνευσης (ΣΣΣ).

Οι χρηματοοικονομικές «Pro-forma» πληροφορίες αποτελεσμάτων προήλθαν από την συνάθροιση των κονδυλίων των αποτελεσματικών λογαριασμών του Ομίλου VETERIN με τα αντίστοιχα ενοποιημένα (όπως εμφανίζονται στον προηγούμενο πίνακα) Ομίλων LAMDA DETERGENT, EBIK και ELPHARMA για την περίοδο 1.1. – 31.03.2006.

Τα υπόλοιπα καθώς και οι συναλλαγές μεταξύ των εταιριών των Ομίλων LAMDA DETERGENT, EBIK, ELPHARMA και του Ομίλου VETERIN την 31.03.2006 απαλείφονται κατά την κατάρτιση των παρακάτω «Pro-forma» χρηματοοικονομικών πληροφοριών.

5 ΠΑΡΑΡΤΗΜΑ

1.2 Στοιχεία «Pro-forma» Ισολογισμού της 31.03.2006

(Ποσά σε €)

	ΣΥΝΕΝΩΜΕΝΟΣ
ΕΝΕΡΓΗΤΙΚΟ	
<u>Μη κυκλοφορούν ενεργητικά</u>	
Ενσώματες Ακτινοποιήσεις	161.352.476
Ακίνητα για επενδυτικούς σκοπούς	126.799
Άλλα στοιχεία ενεργητικού	137.727.562
Αναβαλλόμενες φορολογικές απαιτήσεις	4.303.305
Λοιπές Μακροπρόθεσμες Απαιτήσεις	1.138.308
	304.648.449
<u>Κυκλοφορούν ενεργητικό</u>	
Αποθέματα	43.447.099
Πελάτες και Λοιπές Εμπορικές Απαιτήσεις	59.781.388
Λοιπές Απαιτήσεις	12.527.915
Ταμειακά διαθέσιμα και ισοδύναμα	14.754.738
	130.511.141
Ενεργητικά Στοιχεία για Ρευστοποίηση Διακοπείσων Δραστηριοτήτων	6.357.613
Σύνολο Ενεργητικού	441.517.203
ΙΔΙΑ ΚΕΦΑΛΑΙΑ	
Μετοχικό κεφάλαιο	44.618.710
Διαφορά από έκδοση μετοχών υπέρ το άρτιο	145.403.240
Αποθεματικά	85.823.658
Αποτελέσματα από συνεχιζόμενες δραστηριότητες	(41.198.726)
Καθαρή Θέση μετόχων Εταιρίας	234.646.883
Δικαιώματα Μειοψηφίας	73.872
Σύνολο Καθαρής Θέσης	234.720.755
ΥΠΟΧΡΕΩΣΕΙΣ	
<u>Μακροπρόθεσμες υποχρεώσεις</u>	
Δάνεια	50.812.623
Αναβαλλόμενες φορολογικές υποχρεώσεις	6.956.605
Υποχρεώσεις παροχών προσωπικού λόγω εξόδου από την υπηρεσία	1.726.255
Λοιπές μακροπρόθεσμες υποχρεώσεις	4.555.961
Σύνολο Μακροπρόθεσμων Υποχρεώσεων	64.051.444
<u>Βραχυπρόθεσμες υποχρεώσεις</u>	
Προμηθευτές και συναφείς υποχρεώσεις	66.267.475
Τρέχουσες φορολογικές υποχρεώσεις	2.286.158
Βραχυπρόθεσμες Δανειακές Υποχρεώσεις	66.347.043
Μακροπρόθεσμα Δάνεια κληρωτέα στη επόμενη χρήση	207.291
Λοιπές υποχρεώσεις	5.273.469
Σύνολο Βραχυπρόθεσμων Υποχρεώσεων	140.381.435
Σύνολο υποχρεώσεων	204.432.880
Υποχρεώσεις για εκκαθάριση Διακοπείσων Δραστηριοτήτων	2.363.569
Σύνολο Παθητικού	441.517.203

1.3 Στοιχεία «Pro-forma» Κατάστασης Αποτελεσμάτων Χρήσης 01.01 - 31.03.2006

(Ποσά σε €)

	<u>ΣΥΝΕΝΩΜΕΝΟΣ</u>
Κόστος Εργασιών (Πωλήσεις)	42.132.657
Κόστος Πωληθέντων	<u>(28.398.059)</u>
Μικτά Αποτελέσματα Εκμετάλλευσης	13.734.598
Λοιπά Λειτουργικά Έσοδα/Έξοδα	691.384
Έξοδα Διοικητικής Λειτουργίας	(2.771.890)
Έξοδα Λειτουργίας Διαθέσεως	(4.110.777)
Έξοδα Έρευνας και Ανάπτυξης	<u>(51.877)</u>
Αποτελέσματα Εκμετάλλευσης προ Χρηματοοικονομικών	7.491.437
Καθαρά (Έξοδα)/Έσοδα Χρηματοοικονομικής Λειτουργίας	<u>(1.505.490)</u>
Κέρδη προ Φόρων	5.985.947
Φόροι Εισοδήματος	<u>(909.598)</u>
Καθαρές Ζημιές χρήσεως προ Δικαιωμάτων Μειοψηφίας	5.076.349
Δικαίωμα Μειοψηφίας	<u>(1.634)</u>
Καθαρά Κέρδη/(Ζημιές) Χρήσεως	<u>5.074.715</u>

5 ΠΑΡΑΡΤΗΜΑ

1.4 Ανάλυση των «Pro-forma» χρηματοοικονομικών πληροφοριών

Τα στοιχεία των «Pro-forma» χρηματοοικονομικών πληροφοριών των ανωτέρω εταιρειών της 31.03.2006 έχουν ως εξής:

(Ποσά σε €)

ΙΣΟΛΟΓΙΣΜΟΣ 31.03.2006	ΟΜΙΛΟΣ ΥΓΕΙΝΗ	ΟΜΙΛΟΣ LAMBDA DETERGENT	ΟΜΙΛΟΣ ΕΒΕΚ	ΟΜΙΛΟΣ ΕΛΦΑΡΜΑ	ΠΡΟΣΑΡΜΟΓΕΣ ΕΚΘΕΤΗΣΗΣ	ΣΥΝΚΕΚΜΕΝΕΣ	
ΕΝΕΡΓΗΤΙΚΟ							
Μη κυκλοφορούν ενεργητικό							
Ενσώμιτος Ακίνητος/τομήσεις	36.397.967	99.525.805	14.875.292	10.553.411		161.352.476	
Ακίνητα για επενδυτικούς σκοπούς	126.799	0	0	0		126.799	
Άλλα στοιχεία ενεργητικού	2.172.376	235.729	247.598	0	135.071.859	137.727.562	(1)
Αναβαλλόμενες φορολογικές απαιτήσεις	3.605.689	102.242	47.583	547.790		4.303.305	
Λοιπές Μικροπρόθεσμες Απαιτήσεις	117.010	34.826	68.569	917.903		1.138.308	
	42.419.840	99.898.603	15.239.043	12.019.105	135.071.859	304.648.449	
Κυκλοφορούν ενεργητικό							
Αποθέματα	8.325.667	28.803.670	2.701.364	3.616.398		43.447.099	
Πελάτες και Λοιπές Εμπορικές Απαιτήσεις	18.275.453	9.079.548	1.167.806	31.377.535	(118.955)	59.781.388	(2)
Λοιπές Απαιτήσεις	5.281.997	3.303.308	1.240.598	2.702.012		12.527.915	
Χρηματοοικονομικά Στοιχεία Διαθέσιμα προς Πώληση				6.157.385	(6.157.385)	0	(3)
Τραπεζικά διαθέσιμα και ισοδύναμα	9.240.725	1.522.713	623.705	3.367.596		14.754.738	
	41.123.842	42.709.240	5.733.473	47.226.926	(6.276.340)	130.511.141	
Ενεργητικά Στοιχεία για Ρευστοποίηση Διακοπών Δραστηριοτήτων	6.357.613	0	0	0		6.357.613	
Σύνολο Ενεργητικού	89.901.296	142.607.842	20.972.516	59.240.031	128.795.519	441.517.203	
ΙΔΙΑ ΚΕΦΑΛΑΙΑ							
Μετοχικό κεφάλαιο	4.645.804	18.275.163	4.388.500	9.757.669	7.551.575	44.618.710	(1)
Διαφορά από έκδοση μετοχών εκπ. το έργο	0	901.170	1.944.342	0	142.557.728	145.403.240	(1)
Αποθεματικά	65.789.185	31.763.444	1.447.250	319.894	(13.496.114)	85.823.658	(1),(3)
Αποθελάματα από συνεχιζόμενες δραστηριότητες	(40.037.250)	(3.750.539)	1.421.371	8.866.407	(7.698.715)	(41.198.726)	(1)
Καθαρή Θέση μετόχων Εταίριας	30.397.740	47.189.237	9.201.463	18.943.970	128.914.474	234.646.883	
Αποθέματα Μισοημέριας	71.828	0	2.044	0		73.872	
Σύνολο Καθαρής Θέσης	30.469.567	47.189.237	9.203.507	18.943.970	128.914.474	234.720.755	
ΥΠΟΧΡΕΩΣΕΙΣ							
Μικροπρόθεσμες υποχρεώσεις							
Δάνεια	0	40.000.000	6.000.000	4.812.623		50.812.623	
Αναβαλλόμενες φορολογικές υποχρεώσεις	5.060.635	1.895.612	0	359		6.956.605	
Υποχρεώσεις κωροχών προσωπικού λόγω εφόδου από την υπηρεσία	1.279.064	71.334	53.448	322.409		1.726.255	
Λοιπές μικροπρόθεσμες υποχρεώσεις	4.555.961	0	0	0		4.555.961	
Σύνολο Μικροπρόθεσμων Υποχρεώσεων	10.895.660	41.966.946	6.053.448	5.135.391	0	64.051.444	
Βραχυπρόθεσμες υποχρεώσεις							
Προμηθευτές και συναφείς υποχρεώσεις	10.890.216	46.081.411	1.386.585	8.028.218	(118.955)	66.267.475	(2)
Τρέχουσες φορολογικές υποχρεώσεις	369.735	461.762	226.838	1.227.823		2.286.158	
Βραχυπρόθεσμες Δανειακές Υποχρεώσεις	33.092.110	5.597.028	3.950.000	23.707.905		66.347.043	
Μικρ.Δάνεια πληρωτά στη μεόμενη χρήση	63.114	0	0	144.177		207.291	
Λοιπές υποχρεώσεις	1.757.325	1.311.458	152.138	2.052.547		5.273.469	
Σύνολο Βραχυπρόθεσμων Υποχρεώσεων	46.172.500	53.451.659	5.715.561	35.160.670	(118.955)	140.381.435	
Σύνολο υποχρεώσεων	57.068.159	95.418.606	11.769.009	40.296.061	(118.955)	204.432.880	
Υποχρεώσεις για εκκαθάριση Διακοπών Δραστηριοτήτων	2.363.569					2.363.569	
Σύνολο Παθητικού	89.901.296	142.607.842	20.972.516	59.240.031	128.795.519	441.517.203	

(Ποσά σε €)

ΛΟΓΑΡΙΑΣΜΟΣ ΑΠΟΤΡΑΧΕΜΑΤΩΝ ΧΡΗΣΗΣ	ΟΜΙΛΟΣ VETERIN	ΟΜΙΛΟΣ LAMBDA DETERGENT	ΟΜΙΛΟΣ EBIK	ΟΜΙΛΟΣ ELPHARMA	ΠΡΟΣΦΑΡΜΟΤΕΣ ΕΠΙΧΕΙΡΗΣΗΣ	ΣΥΝΕΣΤΙΜΕΝΟΣ	
Κόστος Εργασιών (Παρήλεια)	11.108.841	20.621.212	2.107.242	8.346.848	(51.486)	42.132.657	(2)
Κόστος Παρήλεια	(7.321.365)	(15.641.273)	(713.016)	(4.773.891)	51.486	(28.398.059)	(2)
Μικτά Αποτελέσματα Εκμετάλλευσης	3.787.476	4.979.939	1.394.226	3.572.957	0	13.734.598	
Λοιπά Λειτουργικά Έσοδα/Έξοδα	596.040	41.893	1.804	51.647		691.384	
Έξοδα Διοικητικής Λειτουργίας	(1.539.113)	(323.287)	(239.178)	(650.313)		(2.771.890)	
Έξοδα Λειτουργίας Διαθέσιμης	(1.898.962)	(757.843)	(558.056)	(895.916)		(4.110.777)	
Έξοδα Έρευνας και Ανάπτυξης	0	0	0	(51.877)		(51.877)	
Αποτελέσματα Εκμετάλλευσης προ Χρηματοοικονομικών	925.441	3.940.702	598.796	2.026.498	0	7.491.437	
Καθαρά (Έξοδα)/Έσοδα Χρηματοοικονομικής Λειτουργίας	(405.305)	(560.559)	(101.697)	(437.929)		(1.505.490)	
Κέρδη προ Φόρων	520.136	3.380.144	497.099	1.588.569	0	5.985.947	
Φόροι Εισοδήματος	(16.797)	(446.982)	(65.229)	(380.590)		(909.598)	
Καθαρά Ζημιές χρήσεως προ Διακοσμημάτων Μεταφορίας	503.339	2.933.161	431.870	1.207.979	0	5.076.349	
Αναίτημα Μεταφορίας	(1.599)	0	(35)	0		(1.634)	
Καθαρά Κέρδη(Ζημιές) Χρήσεως	501.740	2.933.161	431.835	1.207.979	0	5.074.715	

Σημειώσεις:

1. Οι εγγραφές προσαρμογών που διενεργήθηκαν αναφορικά με την Καθαρή Θέση της νέας εταιρίας την 31.03.2006, έχουν ως εξής:

(Ποσά σε €)

	Μετοχικό Κεφάλαιο	Διαφορά από έκδοση μετοχών εκπέρ το έρτιο	Αποθεματικά	Αποτελέσματα εις νέο	Συνολικά ποσά
31.03.2006					
Απαλοιφή στοιχείων καθαρής θέσης του ομίλου της LAMBDA DETERGENT (μη συμπεριλαμβανόμενα τα αποθεματικά της μητρικής εταιρίας τα οποία θα συναθροισθούν με αυτά της απορροφώσας εταιρίας)	(18.275.163)	(901.170)	(7.005.867)	1.134.903	(25.047.296)
Απαλοιφή στοιχείων καθαρής θέσης του ομίλου της ELPHARMA (μη συμπεριλαμβανόμενα τα αποθεματικά της μητρικής εταιρίας τα οποία θα συναθροισθούν με αυτά της απορροφώσας εταιρίας)	(9.757.669)		(319.894)	(8.958.926)	(19.036.489)
Απαλοιφή στοιχείων καθαρής θέσης του ομίλου της EBIK (μη συμπεριλαμβανόμενα τα αποθεματικά της μητρικής εταιρίας τα οποία θα συναθροισθούν με αυτά της απορροφώσας εταιρίας)	(4.388.500)	(1.944.342)	(12.969)	125.308	(6.220.503)
Έκδοση μετοχών για την εκκλήρωση της σχέσης ανταλλαγής κατά την απορρόφηση της LAMBDA DETERGENT ABEE και διαγραφή της προκύψουσας υπεραξίας στα κέρδη εις νέον	18.329.288	66.673.607			85.002.895
Έκδοση μετοχών για την εκκλήρωση της σχέσης ανταλλαγής κατά την απορρόφηση της ELPHARMA ABEE και διαγραφή της προκύψουσας υπερξίας στα κέρδη εις νέον	21.716.291	78.993.983			100.710.274
Έκδοση μετοχών για την εκκλήρωση της σχέσης ανταλλαγής κατά την απορρόφηση της EBK AB και διαγραφή της προκύψουσας υπερξίας στα κέρδη εις νέον	1.823.448	6.632.875			8.456.323
Απόλυση κεφαλαίου VETERIN σύμφωνα με τη σχέση ανταλλαγής	(1.896.121)	(6.897.225)			(8.793.346)
Συνολικά ποσά	7.551.575	142.557.728	(7.338.729)	(7.698.715)	135.071.859

5 ΠΑΡΑΡΤΗΜΑ

Το ανωτέρω συνολικό ποσό € 135.071.859 αντιπροσωπεύει την προκύπτουσα υπεραξία. Σύμφωνα με τις διατάξεις του ΔΠΧΠ 3, το κόστος απόκτησης των καθαρών περιουσιακών στοιχείων των Ομίλων LAMDA DETERGENT, EBIK και ELPHARMA από τη VETERIN στις 31.03.2006 προσδιορίζεται ως το ποσό της αύξησης μετοχικού κεφαλαίου που θα έπρεπε να πραγματοποιήσει η απορροφώσα για να αποκτήσει τα συγκεκριμένα περιουσιακά στοιχεία, εκδίδοντας νέες μετοχές τις οποίες θα ελάμβαναν οι μέτοχοι των παραπάνω εταιριών, ώστε η αναλογία των μετόχων στο νέο μετοχικό κεφάλαιο να είναι:

Παλαιοί μέτοχοι της:	
- VETERIN	14,61%
- LAMDA DETERGENT ABEE	37,38%
- ELPHARMA AEBE	44,29%
- EBIK A.E.	3,72%

Οι παραπάνω αναλογίες μετόχων στο νέο μετοχικό κεφάλαιο της απορροφώσας προέρχονται από το από 6.3.2007 Σχέδιο Σύμβασης Συγχώνευσης (ΣΣΣ) και σύμφωνα με το οποίο προκύπτουν οι ακόλουθες σχέσεις ανταλλαγής μετόχων:

- Κάθε μέτοχος της Απορροφώσας Εταιρίας θα ανταλλάσσει μία μετοχή ονομαστικής αξίας 0,30 Ευρώ η κάθε μία που κατέχει στην Απορροφώσα Εταιρία με 0,79064823 νέες μετοχές της Απορροφώσας Εταιρίας, ονομαστικής αξίας 0,30 Ευρώ η κάθε μια, ήτοι οι μέτοχοι της Απορροφώσας Εταιρίας θα λάβουν συνολικά $30.190.350 \times 0,79064823 = 23.869.947$ νέες μετοχές, ονομαστικής αξίας 0,30 Ευρώ η κάθε μία.
- Κάθε μέτοχος της LAMDA DETERGENT ABEE θα ανταλλάσσει μία μετοχή ονομαστικής αξίας 0,30 Ευρώ η κάθε μία που κατέχει στην Πρώτη Απορροφώμενη με 1,56324382 νέες μετοχές της Απορροφώσας Εταιρίας, ονομαστικής αξίας 0,30 Ευρώ, ήτοι οι μέτοχοι της Πρώτης Απορροφώμενης θα λάβουν συνολικά $39.083.875 \times 1,56324382 = 61.097.626$ νέες μετοχές, ονομαστικής αξίας 0,30 Ευρώ η κάθε μία.
- Κάθε μέτοχος της ELPHARMA AEBE θα ανταλλάσσει μία μετοχή ονομαστικής αξίας 0,30 Ευρώ η κάθε μία που κατέχει στην Δεύτερη Απορροφώμενη με 0,89671033 νέες μετοχές της Απορροφώσας Εταιρίας, ονομαστικής αξίας 0,30 Ευρώ η κάθε μία, ήτοι οι μέτοχοι της Δεύτερης Απορροφώμενης θα λάβουν συνολικά $80.725.775 \times 0,89671033 = 72.387.636$ νέες μετοχές, ονομαστικής αξίας 0,30 Ευρώ η κάθε μία.
- Κάθε μέτοχος της EBIK A.E. θα ανταλλάσσει μία μετοχή ονομαστικής αξίας ενός (1) Ευρώ η κάθε μία που κατέχει στην Τρίτη Απορροφώμενη με 1,50822857 νέες μετοχές της Απορροφώσας Εταιρίας, ονομαστικής αξίας 0,30 Ευρώ η κάθε μία, ήτοι οι μέτοχοι της Τρίτης Απορροφώμενης θα λάβουν συνολικά $4.030.000 \times 1,50822857 = 6.078.161$ νέες μετοχές, ονομαστικής αξίας 0,30 Ευρώ η κάθε μία.

Με ημερομηνία αναφοράς την 31.03.2006 το κόστος απόκτησης των περιουσιακών στοιχείων των απορροφώμενων εταιριών υπολογίζεται ως ακολούθως:

Εταιρία	Αριθμός νέων μετόχων που θα λάβουν οι μέτοχοι της απορροφώμενης εταιρίας	Τιμή μετοχής της VETERIN ABEE στις 31.03.2006 (σε €)	Προσαρμοσμένη αξία μετοχής της στις VETERIN ABEE 31.03.2006 (σε €)	Ποσό λογιστικής αύξησης μετοχικού κεφαλαίου στις 31.03.2006 (σε €)
	(1)	(2)	(3)	(4)-(1)*(3)
LAMDA DETERGENT ABEE	61.097.626	1.10	1.39	85.002.895
ELPHARMA AEBE	72.387.636	1.10	1.39	100.710.274
EBIK AE	6.078.161	1.10	1.39	8.456.323
VETERIN	(6.320.403)	1.10	1.39	(8.793.346)
	133.243.020			185.376.146

Το συνολικό ποσό της λογιστικής αύξησης του μετοχικού κεφαλαίου αναλύεται σε 39.972.906 € μετοχικό κεφάλαιο και 145.403.240 € διαφορά από έκδοση μετόχων υπέρ το άρτιο.

Σημειώνεται ότι για τον προσδιορισμό της παραπάνω υπεραξίας των € 135.072 χιλ. δεν έχει συμπεριληφθεί ποσό € 136.736 χιλ. που αφορά την αύξηση μετοχικού κεφαλαίου που διενήργησε η ELPHARMA AEBE την 09.02.2007. Εάν το εν λόγω ποσό είχε ληφθεί υπόψη, τότε η προκύπτουσα υπεραξία την 31.12.2006 θα ήταν μειωμένη αναλογικά κατά το ποσό της αύξησης.

Επιπλέον, σημειώνεται ότι η παραπάνω αναφερόμενη τιμή μετοχής των € 1,10 αντιπροσωπεύει την τρέχουσα χρηματιστηριακή τιμή της μετοχής της VETERIN κατά την 31.03.2006. Η υπολογισθείσα υπεραξία ενδέχεται να μεταβληθεί καθώς αυτή θα οριστικοποιηθεί με βάση την τρέχουσα χρηματιστηριακή τιμή της μετοχής της VETERIN κατά την ημερομηνία ολοκλήρωσης της διαδικασίας συγχώνευσης, η οποία υπόκειται σε διακυμάνσεις ως εμπορεύσιμη στο Χρηματιστήριο Αθηνών και δεν είναι δυνατόν να εκτιμηθεί με ασφάλεια.

2. Οι εν λόγω εγγραφές αφορούν την απαλοιφή των ενδοομιλικών υπολοίπων (απαιτήσεων και υποχρεώσεων) και συναλλαγών επί των παρατιθέμενων Pro-forma οικονομικών καταστάσεων της 31.03.2006.

3. Η ELPHARMA A.E.B.E. κατά την 31.03.2006 διακρατούσε επένδυση κόστους κτήσεως € 6.157.385, η οποία αντιστοιχούσε σε 33,43% του συνόλου των μετοχών της Veterin A.B.E.E. Η εν λόγω επένδυση μετεβιβάσθηκε μεταγενέστερα την 8.6.2006 στον κ. Λαυρέντιο Λαυρεντιάδη. Κατά συνέπεια, σύμφωνα με τη βάση ετοιμασίας των «Pro-Forma» χρηματοοικονομικών πληροφοριών, οι διακρατούμενες μετοχές αυτές συνιστούν ιδίες μετοχές και ως εκ τούτου έχουν αναπροσαρμωστεί και παρουσιάζονται αφαιρετικά των Ιδίων Κεφαλαίων του Ομίλου.

Σημειώσεις επί των παραπάνω χρηματοοικονομικών πληροφοριών:

2. ΕΝΣΩΜΑΤΕΣ ΑΚΙΝΗΤΟΠΟΙΗΣΕΙΣ

2.1 Ακολουθούμενες Λογιστικές Αρχές

Τα ενσώματα πάγια επιμετρώνται στο κόστος κτήσεως μείον συσσωρευμένες αποσβέσεις και απομείωση. Το κόστος κτήσεως περιλαμβάνει όλες τις άμεσα επιρρυτιές δαπάνες, για την απόκτηση των στοιχείων. Σχετικά με εξαγορές επιχειρήσεων, τα αποκτήσιμα ακίνητά τους επιμετρήθηκαν κατά την ημερομηνία εξαγοράς στην εύλογη αξία τους.

Μεταγενέστερες δαπάνες καταχωρούνται σε επέκταση της λογιστικής αξίας των ενσωμάτων παγίων ή ως ξεχωριστό πάγιο, μόνον εάν είναι πιθανό τα μελλοντικά οικονομικά οφέλη να εισρεύσουν στον Όμιλο και το κόστος τους μπορεί να επιμετρηθεί αξιόπιστα. Το κόστος επισκευών και συντηρήσεων καταχωρείται στα αποτελέσματα όταν πραγματοποιούνται.

Τα οικόπεδα δεν αποσβένονται. Οι αποσβέσεις των άλλων στοιχείων των ενσωμάτων παγίων υπολογίζονται με την σταθερή μέθοδο μέσα στην ωφέλιμη ζωή τους, χρησιμοποιώντας αντίστοιχους ποσοστιαίους συντελεστές, που έχουν ως εξής :

Κτίρια	2,5%
Μηχανολογικός εξοπλισμός	4%-5%
Αυτοκίνητα	5%-7,5%
Λοιπός εξοπλισμός	4%-30%

Οι υπολειμματικές αξίες και οι ωφέλιμες ζωές των ενσωμάτων παγίων υπόκεινται σε επανεξέταση σε κάθε ισολογισμό.

Όταν οι λογιστικές αξίες των ενσωμάτων παγίων υπερβαίνουν την ανακτήσιμη αξία τους, η διαφορά (απομείωση) καταχωρείται άμεσα ως έξοδο στα αποτελέσματα.

Κατά την πώληση ενσωμάτων παγίων, οι διαφορές μεταξύ του τιμήματος που λαμβάνεται και της λογιστικής τους αξίας, καταχωρούνται ως κέρδη ή ζημιές στα αποτελέσματα.

2.2 Ανάλυση των Ενσώματων Πάγιων Περιουσιακών Στοιχείων

Το υπόλοιπο των ενσώματων παγίων περιουσιακών στοιχείων στις 31.3.2006 αφορούν τα εξής :

(Ποσά σε €)

<u>Περιγραφή</u>	<u>31.3.2006</u>
Οικόπεδα και Κτίρια	73.461.337
Μηχανήματα	81.831.347
Μεταφορικά Μέσα	816.452
Έπιπλα & Λοικός Εξοπλισμός	5.235.286
Ακινήτοποιήσεις υπό εκτέλεση και προκαταβολές	8.054
Σύνολο ενσώματων παγίων	161.352.476

3. ΑΨΑ ΠΕΡΙΟΥΣΙΑΚΑ ΣΤΟΙΧΕΙΑ

3.1 Ακολουθούμενες Λογιστικές Αρχές

(α) Υπεραξία

Η υπεραξία αντιπροσωπεύει τη διαφορά μεταξύ του κόστους εξαγοράς και της εύλογης αξίας του μεριδίου της καθαρής θέσης της θυγατρικής / συνδεδεμένης επιχείρησης κατά την ημερομηνία της εξαγοράς. Η υπεραξία από εξαγορές θυγατρικών εταιρειών αναγνωρίζεται στις ασώματες ακινήτοποιήσεις. Η υπεραξία από εξαγορές συνδεδεμένων επιχειρήσεων αναγνωρίζεται στον λογαριασμό των συμμετοχών σε συνδεδεμένες επιχειρήσεις. Στην περίπτωση που η τρέχουσα αξία καθαρής θέσης κατά την ημερομηνία εξαγοράς μίας εταιρίας είναι μεγαλύτερη από το τίμημα που δόθηκε για την απόκτησή της, τότε προκύπτει αρνητική υπεραξία, η οποία καταχωρείται απευθείας ως έσοδο στην κατάσταση αποτελεσμάτων.

Η υπεραξία ελέγχεται ετησίως για απομείωση και αναγνωρίζεται στο κόστος μείον τις όποιες ζημιές απομείωσης. Για την ευχερέστερη διεκπεραίωση των ελέγχων απομείωσης, το ποσό της υπεραξίας κατανέμεται σε μονάδες δημιουργίας ταμειακών ροών. Κάθε μία από τις μονάδες δημιουργίας ταμειακών ροών, απεικονίζει τις επενδύσεις του Ομίλου σε κάθε επιχειρηματικό τομέα που δραστηριοποιείται. Κέρδη και ζημιές από την πώληση μιας επιχείρησης περιλαμβάνουν τη λογιστική αξία της υπεραξίας που αντιστοιχεί στην επιχείρηση που πουλήθηκε.

(β) Λογισμικό

Οι άδειες λογισμικού αποτιμώνται στο κόστος κτήσεως μείον τις αποσβέσεις. Οι αποσβέσεις διενεργούνται με την σταθερή μέθοδο κατά την διάρκεια της ωφέλιμης ζωής των στοιχείων αυτών, η οποία είναι 3έτη.

Όταν οι λογιστικές αξίες των άλλων περιουσιακών στοιχείων υπερβαίνουν την ανακτήσιμη αξία τους, η διαφορά (απομείωση) καταχωρείται άμεσα ως έξοδο στα αποτελέσματα

5 ΠΑΡΑΡΤΗΜΑ

Αναλυτικότερα τα (αναπόσβεστα) υπόλοιπα των άλλων περιουσιακών στοιχείων την 31^η Μαρτίου 2006 αφορούν τα εξής:

(Ποσά σε €)

Περιγραφή	31.3.2006
Υπεραξία (1)	469.716
Δικαιώματα και άδειες παραγωγής φαρμάκων	1.732.943
Λογισμικά	453.044
Προκείμενα από τη συγχώνευση υπεραξία	135.071.859
Σύνολο	137.727.562

(1) Η υπεραξία αναφέρεται στην Veterin Imprex SRL (Ρουμανίας) και έχει προκύψει σε προγενέστερη της περιόδου αναφοράς (χρήσης 2005) περίοδο.

4. ΑΠΟΘΕΜΑΤΑ

Τα αποθέματα αποτιμώνται στην χαμηλότερη αξία μεταξύ κόστους κτήσεως και καθαρής ρευστοποιήσιμης αξίας. Το κόστος προσδιορίζεται με την μέθοδο του μέσο σταθμικού κόστους. Η καθαρή ρευστοποιήσιμη αξία εκτιμάται με βάση τις τρέχουσες τιμές πώλησης των αποθεμάτων στα πλαίσια της συνήθους δραστηριότητας, αφαιρουμένων και των τυχόν εξόδων πώλησης όπου συντρέχει περίπτωση.

Το σύνολο των αποθεμάτων της 31.3.2006, αναλύεται ως εξής:

(Ποσά σε €)

	31.3.2006
Εμπορεύματα	13.548.023
Προϊόντα έτοιμα και ημιτελή	12.210.110
Α', β' ύλες, αναλώσιμα, και είδη συσκευασίας	17.688.967
	43.447.099

5. ΒΡΑΧΥΠΡΟΘΕΣΜΕΣ ΚΑΙ ΜΑΚΡΟΠΡΟΘΕΣΜΕΣ ΕΜΠΟΡΙΚΕΣ ΚΑΙ ΛΟΠΡΕΣ ΑΠΑΙΤΗΣΕΙΣ

5.1 Ακολουθούμενες Λογιστικές Αρχές

Οι απαιτήσεις από πελάτες καταχωρούνται αρχικά στην εύλογη αξία τους και μεταγενέστερα αποτιμώνται στο αναπόσβεστο κόστος με τη μέθοδο του πραγματικού επιτοκίου, αφαιρουμένων και των ζημιών απομείωσης. Οι ζημιές απομείωσης αναγνωρίζονται όταν υπάρχει αντικειμενική ένδειξη ότι ο Όμιλος δεν είναι σε θέση να εισπράξει όλα τα ποσά που οφείλονται με βάση τους συμβατικούς όρους. Το ποσό της πρόβλεψης είναι η διαφορά μεταξύ της λογιστικής αξίας των απαιτήσεων και της παρούσας αξίας των εκτιμώμενων μελλοντικών ταμειακών ροών, προεξοφλουμένων με τη μέθοδο του πραγματικού επιτοκίου. Το ποσό της πρόβλεψης καταχωρείται ως έξοδο στην Κατάσταση Αποτελεσμάτων.

5.2 Ανάλυση του λογαριασμού «Λοιπές Μακροπρόθεσμες Απαιτήσεις»

Το υπόλοιπο των λοιπών μακροπρόθεσμων απαιτήσεων την 31^η Μαρτίου 2006 ποσού € 1.138.308 αφορά δοσμένες εγγυήσεις σε τρίτους (ΔΕΗ, ΟΤΕ, εκμισθωτές ακινήτων, κλπ.).

5.3 Ανάλυση του λογαριασμού «Εμπορικές και λοιπές απαιτήσεις»

Αναλυτικότερα τα υπόλοιπα των εμπορικών και λοιπών απαιτήσεων την 31^η Μαρτίου 2006 αφορούν τα εξής :

(Ποσά σε €)

<u>Περιγραφή</u>	<u>31.3.2006</u>
<i>Πελάτες και λοιπές εμπορικές απαιτήσεις:</i>	
Πελάτες	60.933.593
Επιταγές	1.768.888
Γραμμάτια Εισπρακτέα	721.928
Προβλέψεις	(3.643.020)
Σύνολο	59.781.388
<i>Λοιπές απαιτήσεις:</i>	
Λοιπές απαιτήσεις και προκαταβολές	7.074.791
Έξοδα επομένων χρήσεων / Έσοδα χρήσεως εισπρακτέα	839.973
Προκαταβολές φόρων και φόροι εισπρακτέοι	4.613.151
	12.527.915
Γενικό σύνολο απαιτήσεων	72.309.303

6. ΔΙΑΘΕΣΙΜΑ**6.1 Ακολουσθούμενες Λογιστικές Αρχές**

Τα διαθέσιμα περιλαμβάνουν τα μετρητά στο ταμείο, καθώς και τα ισοδύναμα των ταμειακών διαθεσίμων, όπως είναι οι καταθέσεις τερμα, οι καταθέσεις όψεως και προθεσμίας βραχείας διάρκειας σε ευρώ και σε ξένο νόμισμα.

6.2 Ανάλυση του Λογαριασμού «Διαθέσιμα και Ισοδύναμα Διαθεσίμων»

Συγκεκριμένα το συνενωμένο κονδύλι Διαθέσιμα στις 31.3.2006 περιλαμβάνει τα εξής:

(Ποσά σε €)

<u>Περιγραφή</u>	<u>31.3.2006</u>
Ταμείο	8.991.632
Καταθέσεις όψεως και προθεσμίας	5.763.106
Σύνολο	14.754.738

5 ΠΑΡΑΡΤΗΜΑ

Οι καταθέσεις προθεσμίας αποτιμώνται στην εύλογη αξία, που είναι η αρχική επένδυση πλέον τους δεδουλευμένους τόκους, απαλλαγμένους από φορολογία, κατά την ημερομηνία αναφοράς των Οικονομικών Καταστάσεων.

7. ΕΝΕΡΓΗΤΙΚΑ ΣΤΟΙΧΕΙΑ ΓΙΑ ΡΕΥΣΤΟΠΟΙΗΣΗ ΔΙΑΚΟΠΕΙΣΩΝ ΔΡΑΣΤΗΡΙΟΤΗΤΩΝ

Από τις διακοπτόμενες δραστηριότητες, κατά την διάρκεια της περιόδου 1.1.-31.3.2006 τα προς ρευστοποίηση στοιχεία των διακοπτόμενων κλάδων του ενεργητικού που εμφανίζεται διακεκριμένα στο κονδύλι του Ισολογισμού «Ενεργητικά Στοιχεία για Ρευστοποίηση Διακοπεισών Δραστηριοτήτων» αναλύονται ως εξής:

(Ποσά σε €)

	<u>31.3.2006</u>
Κλάδος Εμπορίας Αγροτικών Εφοδίων	2.743.156
Κλάδος Ιχθυοκαλλιέργειας	<u>3.614.457</u>
ΣΥΝΟΛΟ	6.357.613

8. ΔΑΝΕΙΑΚΕΣ ΥΠΟΧΡΕΩΣΕΙΣ

8.1 Ακυλοσθούμενες Λογιστικές Αρχές

Τα δάνεια καταχωρούνται αρχικά στην εύλογη αξία τους, μειωμένα με τα τυχόν άμεσα έξοδα για την πραγματοποίηση της συναλλαγής. Μεταγενέστερα αποτιμώνται στο αναπόσβεστο κόστος βάσει της μεθόδου του πραγματικού επιτοκίου. Τυχόν διαφορά μεταξύ του εισπραχθέντος ποσού (καθαρό από σχετικά έξοδα) και της αξίας εξόφλησης αναγνωρίζεται στα αποτελέσματα κατά την διάρκεια του δανεισμού, βάσει της μεθόδου του πραγματικού επιτοκίου.

Κατά την έκδοση μετατρέψιμων ομολόγων, η πραγματική αξία του συνθετικού στοιχείου της υποχρέωσης καθορίζεται χρησιμοποιώντας το επιτόκιο αγοράς για ένα αντίστοιχο μη μετατρέψιμο ομόλογο. Το ποσό αυτό καταχωρείται ως μακροπρόθεσμη υποχρέωση σύμφωνα με την αποσβεσμένη αξία έως ότου αποσβεσθεί πλήρως κατά τη μετατροπή ή τη λήξη του ομολόγου. Το υπόλοιπο του εισπραχθέντος ποσού επιμερίζεται στο δικαίωμα μετατροπής (συνθετικό στοιχείο κεφαλαίου), το οποίο καταχωρείται και περιέχεται στα ίδια κεφάλαια. Η αξία του δικαιώματος μετατροπής δεν αλλάζει σε μεταγενέστερες περιόδους.

Τα δάνεια ταξινομούνται ως βραχυπρόθεσμες υποχρεώσεις, εκτός εάν ο Όμιλος έχει το δικαίωμα να αναβάλλει την εξόφληση της υποχρέωσης για τουλάχιστον 12 μήνες από την ημερομηνία του ισολογισμού.

8.2 Ανάλυση του Λογαριασμού «Μακροπρόθεσμες και Βραχυπρόθεσμες Δανειακές**Υποχρεώσεις»**

(Ποσά σε €)

Περιγραφή	31.3.2006
Τραπεζικό ομολογιακό δάνειο	50.700.000
Μακροπρόθεσμα Δάνεια πληρωτέα στη επόμενη χρήση	207.291
Λοιπά μακροπρόθεσμα τραπεζικά δάνεια	112.623
Σύνολο Μακροπρόθεσμων Δανειακών Υποχρεώσεων	51.019.914
Βραχυπρόθεσμα τραπεζικά δάνεια και υπεραναλήψεις	66.347.043
Σύνολο Βραχυπρόθεσμων Δανειακών Υποχρεώσεων	66.347.043
Σύνολο Δανειακών Υποχρεώσεων	117.366.957

9. ΔΙΚΑΙΩΜΑΤΑ ΠΡΟΣΩΠΙΚΟΥ**9.1 Ακολουθούμενες Λογιστικές Αρχές***(α) Βραχυπρόθεσμες παροχές*

Οι βραχυπρόθεσμες παροχές προς το προσωπικό σε χρήμα και σε είδος, καταχωρούνται ως έξοδο όταν καθίστανται δεδουλευμένες.

(β) Δικαίωμα αδειας

Τα δικαιώματα της ετήσιας αδειας και της αδειας μακροχρόνιας υπηρεσίας των εργαζομένων αναγνωρίζονται όταν αυτά προκύπτουν, στις λοιπές προβλέψεις. Αναγνωρίζεται πρόβλεψη για την εκτιμώμενη υποχρέωση της ετήσιας αδειας και της αδειας μακροχρόνιας υπηρεσίας, ως αποτέλεσμα υπηρεσιών που προσφέρθηκαν έως την ημερομηνία του ισολογισμού.

(γ) Παροχές τερματισμού της απασχόλησης

Οι παροχές τερματισμού της απασχόλησης, πληρώνονται όταν οι εργαζόμενοι αποχωρούν πριν από την ημερομηνία συνταξιοδότησής τους. Ο Όμιλος καταχωρεί αυτές τις παροχές όταν δεσμεύεται, είτε όταν τερματίζει την απασχόληση υπαρχόντων εργαζομένων σύμφωνα με ένα λεπτομερές πρόγραμμα για το οποίο δεν υπάρχει πιθανότητα απόσυρσης, είτε όταν προσφέρει αυτές τις παροχές ως κίνητρο για εθελουσία αποχώρηση. Παροχές τερματισμού της απασχόλησης που οφείλονται 12 μήνες μετά την ημερομηνία του ισολογισμού προεξοφλούνται.

Στην περίπτωση τερματισμού απασχόλησης που υπάρχει αδυναμία προσδιορισμού των εργαζομένων που θα κάνουν χρήση αυτών των παροχών, δεν γίνεται λογιστικοποίηση αλλά γνωστοποίηση αυτών ως ενδεχόμενη υποχρέωση.

5 ΠΑΡΑΡΤΗΜΑ

9.2 Ανάλυση αποζημίωσης προσωπικού

Οι εταιρίες του Ομίλου και η συνεισφορά τους στο συνολικό κονδύλι «Υποχρεώσεις παρεχόν προσωπικού λόγω εξόδου από την υπηρεσία», έχουν ως εξής:

(Ποσά σε €)

Εταιρία	Ποσό
VETERIN ABEE	973.614
PROVET AE	149.954
ΚΤΗΝΙΑΤΡΙΚΗ ΠΡΟΜΗΘΕΥΤΙΚΗ ΑΕ	155.496
ΛΑΜΛΑ ΝΤΠΤΕΡΤΖΕΝΤ ΑΒΕΕ	66.111
LAMDA COSMETICS ABEE	5.223
ΕΒΙΚ Α.Ε.	20.016
ΛΥΔ ΑΕ	4.232
ΠΡΟΙΟΝΤΑ ΕΒΙΚ ΑΕ	2.921
ΡΕΜΕΚ ΦΑΡΜΑΚΕΥΤΙΚΑ ΑΒΕΕ	41.100
ΟΜΙΚΡΟΝ MEDICAL SA	266.532
ΓΛΥΚΕΙΑ ΓΕΥΣΗ ΑΕ	23.848
ΠΙΣΤΟΠΟΙΗΜΕΝΑ ΒΙΟΛΟΓΙΚΑ ΠΡΟΪΟΝΤΑ Μ/ΠΗ ΕΠΕ	2.432
ΘΕΡΑΠΕΥΤΙΚΗ Α.Ε.	14.776
	1.726.255

Δεν έχουν εκτιμηθεί οι αντίστοιχες υποχρεώσεις για τις εταιρίες εξωτερικού, από τα νομικά καθεστάτα των οποίων δεν προβλέπονται αποζημιώσεις αφυπηρέτησης, καθώς και για ορισμένες από τις ενοποιούμενες εταιρείες εσωτερικού για τις οποίες το ύψος της σχετικής υποχρέωσης δεν κρίθηκε σημαντικό.

10. ΑΝΑΒΑΛΛΟΜΕΝΗ ΦΟΡΟΛΟΓΙΑ

10.1 Ακολουθούμενες Λογιστικές Αργίες

Γίνεται πλήρης πρόβλεψη για αναβαλλόμενη φορολογία, χρησιμοποιώντας τη μέθοδο υποχρέωσης, πάνω σε όλες τις προσωρινές διαφορές που προκύπτουν μεταξύ της φορολογικής βάσης των περιουσιακών στοιχείων και υποχρεώσεων και της λογιστικής τους αξίας στις οικονομικές καταστάσεις. Η αναβαλλόμενη φορολογία υπολογίζεται χρησιμοποιώντας φορολογικούς συντελεστές και νομοθεσίες που έχουν θεσπιστεί ή ουσιαστικά θεσπιστεί μέχρι την ημερομηνία του ισολογισμού και αναμένεται ότι θα ισχύουν όταν οι σχετικές αναβαλλόμενες φορολογικές απαιτήσεις πραγματοποιηθούν ή όταν οι αναβαλλόμενες φορολογικές υποχρεώσεις διακανονιστούν.

Αναβαλλόμενες φορολογικές απαιτήσεις αναγνωρίζονται στην έκταση που είναι πιθανόν ότι μελλοντικά φορολογητέα κέρδη θα είναι διαθέσιμα έναντι των οποίων οι προσωρινές διαφορές μπορούν να χρησιμοποιηθούν.

10.2 Ανάλυση αναβαλλόμενων φορολογικών απαιτήσεων και υποχρεώσεων

Οι αναβαλλόμενοι φόροι απαιτήσεων και υποχρεώσεων ανά αιτία προσωρινής διαφοράς έχουν ως εξής:

(Ποσά σε €)

	ΟΜΙΛΟΣ VETERIN	ΟΜΙΛΟΣ LAMBDA DETERGENT	ΟΜΙΛΟΣ EBIK	ΟΜΙΛΟΣ ELPHARMA	ΣΥΝΟΛΟ
Απαίτηση					
Αυλα Περιουσιακά Στοιχεία		102.242	32.739	37.598	172.579
Ενσώματα Ακινήτοποιήσεις	30.988				30.988
Αποθέματα	5.181			100.000	105.181
Απαιτήσεις	2.213.952		13.044	250.000	2.476.996
Παροχές σε Εργαζομένους	261.443		1.801	79.282	342.526
Λοιποί	1.094.125			80.911	1.175.036
Σύνολο	3.605.689	102.242	47.584	547.791	4.303.305
Υποχρέωση					
Αυλα Περιουσιακά Στοιχεία	(421.354)				(421.354)
Ενσώματα Ακινήτοποιήσεις	(4.411.495)	(1.894.559)			(6.306.054)
Παροχές σε Εργαζομένους	(11.592)	(1.052)			(12.644)
Υποχρεώσεις από Μισθώσεις	(216.194)				(216.194)
Λοιποί		(1)		(359)	(360)
Σύνολο	(5.060.635)	(1.895.612)		(359)	(6.956.605)

11. ΒΡΑΧΥΠΡΟΘΕΣΜΕΣ ΥΠΟΧΡΕΩΣΕΙΣ**11.1 Ακολουθούμενες Λογιστικές Αρχές**

Οι τρέχουσες υποχρεώσεις απεικονίζονται με τα λογιστικά τους υπόλοιπα, διότι δεν κρίνεται αναγκαία η προεξόφληση τους στην παρούσα αξία λόγω του βραχυπρόθεσμου χαρακτήρα τους.

11.2 Ανάλυση των Βραχυπρόθεσμων Υποχρεώσεων

(Ποσά σε €)

Περιγραφή	31.3.2006
Προμηθευτές	61.385.297
Γραμμάτια Πληρωτέα	3.116.752
Επιταγές πληρωτέες	1.765.427
Προμηθευτές και συναφείς υποχρεώσεις	66.267.475
Φόροι εισοδήματος πληρωτέοι	2.286.158
Λοιποί φόροι και τέλη	2.748.524
Ασφαλιστικοί οργανισμοί	206.747
Δεδουλευμένα έξοδα	1.434.641
Λοιπές υποχρεώσεις	883.557
Λοιπές υποχρεώσεις	5.273.469
Σύνολο βραχυπρόθεσμων υποχρεώσεων	73.827.102

5 ΠΑΡΑΡΤΗΜΑ

12. ΥΠΟΧΡΕΩΣΕΙΣ ΓΙΑ ΕΚΚΑΘΑΡΙΣΗ ΔΙΑΚΟΠΕΙΣΩΝ ΔΡΑΣΤΗΡΙΟΤΗΤΩΝ

Από τις διακοπτόμενες δραστηριότητες, κατά την διάρκεια της περιόδου 1.1.-31.12.2006 το υπόλοιπο των υποχρεώσεων για εκκαθάριση των διακοπτόμενων κλάδων εμφανίζεται διακεκριμένα στο κονδύλι του Ισολογισμού «Υποχρεώσεις για εκκαθάριση Διακοπείσων Δραστηριοτήτων» και αναλύεται ως εξής:

(Ποσά σε €)	<u>31.3.2006</u>
Κλάδος Εμπορίας Αγροτικών Εφοδίων	1.109.099
Κλάδος Ιχθυοκαλλιέργειας	684.455
Δραστηριότητα συμμετοχής στην εκκόκκιση βάμβακος	<u>570.015</u>
	2.363.569

13. ΠΩΛΗΣΕΙΣ ΠΕΡΙΟΔΟΥ

Τα έσοδα περιλαμβάνουν την εύλογη αξία από παροχή υπηρεσιών καθώς και από πωλήσεις αγαθών και εμπορευμάτων, καθαρά από Φόρο Προστιθέμενης Αξίας, εκπτώσεις και επιστροφές. Τα διεταιρικά έσοδα μέσα στον Όμιλο απαλείφονται πλήρως. Η αναγνώριση των εσόδων γίνεται ως εξής:

(α) Πωλήσεις αγαθών

Οι πωλήσεις αγαθών αναγνωρίζονται όταν ο Όμιλος παραδίδει τα αγαθά στους πελάτες, τα αγαθά γίνονται αποδεκτά από αυτούς και η είσπραξη της απαίτησης είναι εύλογα εξασφαλισμένη.

(β) Παροχή υπηρεσιών

Τα έσοδα από παροχή υπηρεσιών λογίζονται την περίοδο που παρέχονται οι υπηρεσίες, με βάση το στάδιο ολοκλήρωσης της παρεχόμενης υπηρεσίας σε σχέση με το σύνολο των παρεχόμενων υπηρεσιών.

Οι συνενωμένες πωλήσεις του Ομίλου όπως αυτές διαμορφώνονται για την περίοδο 1.1- 31.3.2006 ανέρχονται στα € 42.132.657, μετά την απόλειψη των διεταιρικών συναλλαγών.

14. ΔΙΕΤΑΙΡΙΚΕΣ ΣΥΝΑΛΛΑΓΕΣ

Τα ενδοεταιρικά υπόλοιπα και οι διεταιρικές συναλλαγές για την περίοδο 1.1.-31.3.2006, έχουν ως εξής:

(Ποσά σε €)

<u>ΕΝΟΠΙΟΥΜΕΝΟΙ ΟΜΙΛΟΙ:</u>	LAMDA				ΣΥΝΟΛΟ
	VETERIN	DETERGENT	EBIK	ELPHARMA	
<u>ΑΠΑΙΤΗΣΕΙΣ</u>					
VETERIN S.A.					
LAMDA S.A.					
EBIK S.A.		1.710		117.245	118.955
ELPHARMA S.A.					
ΣΥΝΟΛΟ		1.710		117.245	118.955

<u>ΕΝΟΠΙΟΥΜΕΝΟΙ ΟΜΙΛΟΙ:</u>	LAMDA				TOTAL
	VETERIN	DETERGENT	EBIK	ELPHARMA	
<u>ΥΠΟΧΡΕΩΣΕΙΣ</u>					
VETERIN S.A.					
LAMDA S.A.			1.710		1.710
EBIK S.A.					
ELPHARMA S.A.			117.245		117.245
ΣΥΝΟΛΟ			118.955		118.955

(Ποσά σε €)

<u>ΕΝΟΠΙΟΥΜΕΝΟΙ ΟΜΙΛΟΙ:</u>	LAMDA				ΣΥΝΟΛΟ
	VETERIN	DETERGENT	EBIK	ELPHARMA	
<u>ΠΩΛΗΣΕΙΣ</u>					
VETERIN S.A.					
LAMDA S.A.			15.593		15.593
EBIK S.A.		35.893			35.893
ELPHARMA S.A.					
ΣΥΝΟΛΟ		35.893	15.593		51.486

<u>ΕΝΟΠΙΟΥΜΕΝΟΙ ΟΜΙΛΟΙ:</u>	LAMDA				TOTAL
	VETERIN	DETERGENT	EBIK	ELPHARMA	
<u>ΑΓΟΡΕΣ</u>					
VETERIN S.A.					
LAMDA S.A.			35.893		35.893
EBIK S.A.		15.593			15.593
ELPHARMA S.A.					
ΣΥΝΟΛΟ		15.593	35.893		51.486

ΑΘΗΝΑ, 18 Ιουνίου 2007

Ο Πρόεδρος του Δ.Σ.

Λαυρέντιος Λαυρεντιάδης

Έκθεση Ορκωτών Ελεγκτών Λογιστών

Προς το Διοικητικό Συμβούλιο της Ανώνυμης Εταιρίας «ALAPIS ABEE», επί των «Pro-forma» χρηματοοικονομικών πληροφοριών της Ανώνυμης Εταιρίας «ALAPIS ABEE» (πρώην «VETERIN ABEE») με τις Ανώνυμες Εταιρείες «LAMDA DETERGENT ABEE», «ELPHARMA AEBE» και «EBIK AE» για την 31.03.2006

Διοικητική ευθύνη

Εκτελέσαμε την εργασία μας με βάση τις διαδικασίες που συμφωνήθηκαν μαζί σας και περιγράφονται στην συνέχεια, και υποβάλλουμε την έκθεσή μας σχετικά με τις «Pro-forma» χρηματοοικονομικές πληροφορίες που καθορίζονται στο παράρτημα ΙΙ του Κανονισμού (ΕΚ) 809/2004 της Επιτροπής των Ευρωπαϊκών Κοινοτήτων (ΕΕΛ 149/30.04.2004), όπως έχει συμφωνηθεί με την Διοίκηση.

Εργασία διενεργηθείσα

Η εργασία μας εκτελέστηκε με βάση τα Διεθνή Πρότυπα Συγγενών Εργασιών που εφαρμόζονται σε αναθέσεις τέτοιου είδους.

Οι διαδικασίες που διενεργήθηκαν συνίστανται στο να λάβουμε διαβεβαιώσεις για τα εξής:

- Η βάση ετοιμασίας που χρησιμοποιήθηκε για τη σύνταξη των «Pro-forma» χρηματοοικονομικών πληροφοριών είναι αυτή που δηλώνεται στην παράγραφο 1.1 των σημειώσεων επί των «Pro-forma» χρηματοοικονομικών πληροφοριών της απορροφώσας εταιρείας «VETERIN ABEE» και των απορροφώμενων εταιρειών «LAMDA DETERGENT ABEE», «ELPHARMA AEBE» και «EBIK AE» κατά την 31.03.2006 (1.1.2006-31.03.2006)
- Η βάση είναι σύμφωνη με τις λογιστικές πολιτικές της Απορροφώσας

Γνώμη

Κατά την άποψή μας:

- α) Οι «Pro-forma» χρηματοοικονομικές πληροφορίες έχουν συνταχθεί κατάλληλα στη βάση ετοιμασίας που δηλώνεται και
- β) Αυτή η βάση είναι σύμφωνη με τις λογιστικές πολιτικές της Απορροφώσας

Ελεγκτική ευθύνη

Καθώς οι ανωτέρω διαδικασίες δεν αποτελούν έλεγχο ή επισκόπηση με βάση τα Διεθνή Ελεγκτικά Πρότυπα ή τα Διεθνή Πρότυπα Αναθέσεων Επισκόπησης δεν είμαστε αρμόδιοι για την έκφραση οποιασδήποτε άποψης σχετικά με τις «Pro-forma» χρηματοοικονομικές πληροφορίες ή σχετικά με οποιαδήποτε από τα συστατικά στοιχεία τους και δεν δεχόμαστε οποιαδήποτε ευθύνη για όποιες οικονομικές πληροφορίες έχουν ήδη δημοσιευθεί και χρησιμοποιηθεί στην σύνταξη των «Pro-forma» χρηματοοικονομικών πληροφοριών.

Σε περίπτωση που είχαμε προβεί σε επιπρόσθετες διαδικασίες ή είχαμε εκτελέσει έλεγχο ή επισκόπηση των οικονομικών καταστάσεων με βάση τα Διεθνή Ελεγκτικά Πρότυπα, άλλα θέματα μπορεί να είχαν υποπέσει στην αντίληψή μας, τα οποία θα είχαν συμπεριληφθεί στην έκθεσή μας.

Η έκθεσή μας αφορά αποκλειστικά στον σκοπό που περιγράφεται στην πρώτη παράγραφο της παρούσης. Η έκθεσή αφορά μόνο στη βάση ετοιμασίας των «Pro-forma» χρηματοοικονομικών πληροφοριών και δεν επεκτείνεται στην έκφραση οποιασδήποτε άλλης άποψης σχετικά με τις «Pro-forma» χρηματοοικονομικές πληροφορίες ή σχετικά με οποιαδήποτε από τα συστατικά τους στοιχεία.

Αθήνα, 18.06.2007

Σωτήριος Σάκος

A.M. Σ.Ο.Ε.Α. 17011

BDO Πρότυπος Ελληνική Ελεγκτική Α.Ε.

ΠΑΡΑΡΤΗΜΑ

Όμιλος VETERIN - 31.03.2006

Παρατίθενται οι ενοποιημένες «Pro-Forma» χρηματοοικονομικές πληροφορίες της Veterin A.B.E.E. που συντάχθηκαν για σκοπούς σύνταξης των «Pro-Forma» χρηματοοικονομικών πληροφοριών της Veterin κατά την 31.03.2006.

ΙΣΟΛΟΓΙΣΜΟΣ (ποσά σε €)	ΣΥΝΕΝΩΜΕΝΟΣ
ΕΝΕΡΓΗΤΙΚΟ	
Μη κυκλοφορούν ενεργητικό	
Ενσώματες Ακινήτοποιήσεις	36.397.967
Ακίνητα για επενδυτικούς σκοπούς	126.799
Άλλα στοιχεία ενεργητικού	2.172.376
Αναβαλλόμενες φορολογικές απαιτήσεις	3.605.689
Λοιπές Μακροπρόθεσμες Απαιτήσεις	117.010
	42.419.840
Κυκλοφορούν ενεργητικό	
Αποθέματα	8.325.667
Πελάτες και Λοιπές Εμπορικές Απαιτήσεις	18.275.453
Λοιπές Απαιτήσεις	5.281.997
Τραπεζικά διαθέσιμα και ισοδύναμα	9.240.725
	41.123.842
Ενεργητικά Στοιχεία για Ρευστοποίηση Διακοπαισών Δραστηριοτήτων	6.357.613
Σύνολο Ενεργητικού	89.901.296
ΙΔΙΑ ΚΕΦΑΛΑΙΑ	
Μετοχικό κεφάλαιο	4.645.804
Λοιπά αποθεματικά	65.789.185
Κέρδη/ (ζημιές) εις νέον	(40.037.250)
Καθαρή Θέση μετόχων Εταιρίας	30.397.740
Δικαιώματα Μειοψηφίας	71.828
Σύνολο Καθαρής Θέσης	30.469.567
ΥΠΟΧΡΕΩΣΕΙΣ	
Μακροπρόθεσμες υποχρεώσεις	
Αναβαλλόμενες φορολογικές υποχρεώσεις	5.060.635
Υποχρεώσεις παροχών προσωπικού λόγω εξόδου από την υπηρεσία	1.279.064
Λοιπές μακροπρόθεσμες υποχρεώσεις	4.555.961
Σύνολο Μακροπρόθεσμων Υποχρεώσεων	10.895.660
Βραχυπρόθεσμες υποχρεώσεις	
Προμηθευτές και συναφείς υποχρεώσεις	10.890.216
Τρέχουσες φορολογικές υποχρεώσεις	369.735
Βραχυπρόθεσμες Δανειακές Υποχρεώσεις	33.092.110
Μικρ. Δάνεια πληρωτέα στη επόμενη χρήση	63.114
Λοιπές υποχρεώσεις	1.757.325
Σύνολο Βραχυπρόθεσμων Υποχρεώσεων	46.172.500
Σύνολο Υποχρεώσεων	57.068.159
Υποχρεώσεις για εκκαθάριση Διακοπαισών Δραστηριοτήτων	2.363.569
Σύνολο Υποχρεώσεων και Ιδίων Κεφαλαίων	89.901.296

5 ΠΑΡΑΡΤΗΜΑ

<u>ΑΠΟΤΕΛΕΣΜΑΤΑ ΧΡΗΣΗΣ (ποσά σε €)</u>	<u>ΣΥΝΕΝΩΜΕΝΑ</u>
Κύκλος Εργασιών (Πωλήσεις)	11.108.841
Κόστος Πωληθέντων	(7.321.365)
Μικτά Αποτελέσματα Εικμετάλλευσης	3.787.476
Λοιπά Λειτουργικά Έσοδα/ Έξοδα	596.040
Έξοδα Διοικητικής Λειτουργίας	(1.559.113)
Έξοδα Λειτουργίας Διαθέσιμα	(1.898.962)
Αποτελέσματα Εικμετάλλευσης προ Χρηματοοικονομικών	925.441
Καθαρά (Έξοδα)/Έσοδα Χρηματοοικονομικής Λειτουργίας	(405.305)
Κέρδη προ Φόρων	520.136
Φόροι Εισοδήματος	(16.797)
Καθαρά Κέρδη/(Ζημιές) προ Δικαιωμάτων Μειοψηφίας	503.339
Απώμιμα Μειοψηφίας	(1.599)
Καθαρά Κέρδη/(Ζημιές) Χρήσεως	501.740

Στον πίνακα που ακολουθεί εμφανίζονται αναλυτικά οι εταιρείες στις οποίες συμμετέχει η Veterin, το ποσοστό συμμετοχής, η ημερομηνία εξαγοράς καθώς και η μέθοδος ενοποίησης που χρησιμοποιήθηκε για την σύνταξη των ενοποιημένων «Pro-Forma» χρηματοοικονομικών πληροφοριών της VETERIN για την περίοδο 1.1-31.03.2006.

<u>Εταιρεία</u>	<u>Χώρα εγκατάστασης</u>	<u>Είδος συμμετοχής</u>	<u>Ημερομηνία εξαγοράς / ίδρυσης</u>	<u>% Συμμετοχής</u>	<u>Μέθοδος Ενοποίησης</u>
VETERIN A.B.E.E	Ελλάδα	Μητρική			Μητρική
PROVET A.E	Ελλάδα	Άμεση	Προγενέστερα του 2005	95,47%	Ενοποίηση (1)
VETERIN IMPEX SRL	Ρουμανία	Άμεση	Προγενέστερα του 2005	99,80%	Ενοποίηση (1)
ΚΤΗΝΙΑΤΡΙΚΗ ΠΡΟΜΗΘΕΥΤΙΚΗ Α.Ε.	Ελλάδα	Άμεση	2006	99,97%	Συνένωση Συμφερόντων (2)
VETERIN BULGARIA -97 OOD	Βουλγαρία	Άμεση	2006	100%	Συνένωση Συμφερόντων (2)
VETERIN A.B.E.E. & ΣΙΑ Ο.Ε.	Ελλάδα	Άμεση	Προγενέστερα του 2005	52%	Διακοπόμενη Δραστηριότητα (3)
MARVET A.E.	Ελλάδα	Άμεση	Προγενέστερα του 2005	99,92%	Διακοπόμενη Δραστηριότητα (3)
ΠΥΡΑΜΙΣ Α.Ε.	Ελλάδα	Άμεση	Προγενέστερα του 2005	57,73%	Διακοπόμενη Δραστηριότητα (3)
ΕΛΛΗΝΙΚΕΣ ΑΓΡΟΞΕΛΑΓΩΓΕΣ Α.Ε	Ελλάδα	Άμεση	Προγενέστερα του 2005	2,86%	Διακοπόμενη Δραστηριότητα (3)
ΕΛΛΗΝΙΚΗ ΑΛΙΕΥΤΙΚΗ ΠΟΙΟΤΙΚΗ ΑΣΤΙΚΗ ΜΗ ΚΕΡΔΟΣΚΟΠΙΚΗ	Ελλάδα	Άμεση	Προγενέστερα του 2005	1,00%	Διακοπόμενη Δραστηριότητα (3)
VETERIN INTERNATIONAL A.B.E.E.	Ελλάδα	Άμεση	2006	100%	- (4)

Σημειώσεις :

(1) Οι διαφορές που προέκυψαν μεταξύ της αξίας κτήσης των εταιρειών που ενοποιήθηκαν με τη μέθοδο της ολικής ενοποίησης και των εισφερόμενων κεφαλαίων αυτών, για τους σκοπούς της σύνταξης των «Pro-Forma» οικονομικών καταστάσεων, αναγνωρίστηκαν απευθείας στα Ίδια Κεφάλαια.

(2) Για τις θυγατρικές εταιρείες του Ομίλου VETERIN, ΚΤΗΝΙΑΤΡΙΚΗ ΠΡΟΜΗΘΕΥΤΙΚΗ Α.Ε. και VETERIN BULGARIA -97 OOD δεν υπήρχε συμμετοχική σχέση την 31.03.2006. Για τον λόγο αυτό και για την περίοδο 1.1-31.03.2006, συνενώθηκαν στον Όμιλο της Veterin με την μέθοδο της συνένωσης συμφερόντων. Η εν λόγω μέθοδος αναφέρεται στη συνάθροιση των στοιχείων του ενεργητικού και του παθητικού των εν λόγω εταιριών με αυτά των υπολοίπων εταιριών που αποτελούν τον Όμιλο VETERIN, χωρίς να λαμβάνεται υπόψη η αξία κτήσης των εταιριών και τα εσπερόδωμενα ίδια κεφάλαια αυτών.

(3) Οι μη ενοποιούμενες εταιρίες αφορούν όλες τις διακοπτόμενες δραστηριότητες και έχουν αποτιμηθεί, μετά τις προβλέψεις υποτίμησης, όλες με μηδενική αξία. Κατά συνέπεια το «κόστος κτήσης» με το οποίο εμφανίζονται σαν ενεργητικά στοιχεία των διακοπτόμενων δραστηριοτήτων, μείον τις σχηματισμένες προβλέψεις υποτίμησης είναι μηδενικό.

(4) Η εν λόγω θυγατρική δεν είχε αναπτύξει δραστηριότητα κατά την 31.03.2006, ως εκ τούτου δεν περιλαμβάνεται στις ενοποιημένες «Pro-Forma» χρηματοοικονομικές πληροφορίες της VETERIN για την περίοδο αυτή.

5 ΠΑΡΑΡΤΗΜΑ

Ακολουθεί αναλυτική παρουσίαση των «Pro-Forma» Ισολογισμών και των Καταστάσεων Αποτελεσμάτων Χρήσης για την περίοδο που έληξε την 31.03.2006. Για την μετατροπή των ισολογισμών της VETERIN IMPEX SRL και της VETERIN BULGARIA -97 OOD από το τοπικό νόμισμα στο ευρώ έχουν ληφθεί υπόψη οι ισοτιμίες της 31.03.2006 (ήτοι 1 € = 3,5198 RON και 1 € = 1,9558 BGN αντίστοιχα).

Ανάλυση των χρηματοοικονομικών πληροφοριών του Ομίλου Veterin

ΣΥΛΛΟΓΙΣΜΟΣ (εuro σε €)	VETERIN ARBE	PROVET A.E	ΣΤΡΗΝΙΑΤΡΙΚΗ ΠΡΟΜΗΘΕΥΤΙΚΗ Α.Ε	VETERIN BULGARIA	VETERIN IMPEX SRL	ΠΡΟΛΑΡΜΟΝΕΣ	ΣΥΝΟΛΟΜΕΝΟΣ
ΕΝΕΡΓΗΤΙΚΟ							
Μη κυκλοφορούν ενεργητικά							
Ενοίκιατες Ακινήταποικήσεις	35.530.403	250.484	27.903	23.151	566.026		36.397.967
Ακίνητα για επενδυτικούς σκοπούς	59.007	67.792	0	0	0		126.799
Άλλα στοιχεία ενεργητικού	2.171.099	0	0	0	1.277		2.172.376
Επενδύσεις σε Θυγατρικές Επιχειρήσεις	2.574.127	0	0	0	0	(2.574.127)	0
Αναβαλλόμενες φορολογικές απαιτήσεις	3.290.125	224.666	90.898	0	0		3.605.689
Λοιπές Μακροπρόθεσμες Απαιτήσεις	93.090	11.801	12.119	0	0		117.010
	43.717.850	554.743	130.920	23.151	567.303	(2.574.127)	42.419.840
Κυκλοφορούν ενεργητικά							
Αποθέματα	4.611.538	1.274.114	1.148.464	350.820	940.731		8.325.667
Πελάτες και Λοιπές Εμπορικές Απαιτήσεις	15.484.086	2.751.563	768.760	426.799	1.143.514	(2.299.270)	18.275.453
Λοιπές Απαιτήσεις	5.648.688	182.946	139.219	11.259	202.600	(902.714)	5.281.997
Τραπεζικά διαθέσιμα και ισοδύναμα	5.715.760	2.609.030	73.288	34.221	808.426		9.240.725
	31.460.073	6.817.653	2.129.732	823.098	3.095.270	(3.201.984)	41.123.842
Ενεργητικά Στοιχεία για Ρευστοποίηση Διακομιστών Δραστηριοτήτων	6.357.613	0	0	0	0		6.357.613
Σύνολο Ενεργητικού	81.535.536	7.372.396	2.260.651	846.249	3.662.573	(5.776.110)	89.901.296
ΙΔΙΑ ΚΕΦΑΛΑΙΑ							
Μετοχικό κεφάλαιο	4.557.105	2.265.751	86.142	2.556	1.365	(2.267.115)	4.645.804
Λοιπά αιτιώματα	65.703.992	168.247	31.949	82.649	855.725	(1.053.377)	65.789.185
Κέρδη/ (Ζημιές) εις νέον	(40.686.498)	(970.468)	(141.555)	(21.576)	1.108.310	674.538	(40.037.250)
Καθαρή Θέση μετάχρον Έκταξης	29.574.599	1.463.530	(23.464)	63.629	1.965.400	(2.645.954)	30.397.740
Διακείμενα Μεσοπληρία						71.828	71.828
Σύνολο Καθαρής Θέσης	29.574.599	1.463.530	(23.464)	63.629	1.965.400	(2.574.127)	30.469.567
ΥΠΟΧΡΕΩΣΕΙΣ							
Μακροπρόθεσμες υποχρεώσεις							
Αναβαλλόμενες φορολογικές υποχρεώσεις	4.976.648	79.462	4.524	0	0		5.060.635
Υποχρεώσεις παραχών προσωπικού λόγω εξόδου από την υπηρεσία	973.614	149.954	155.496	0	0		1.279.064
Λοιπές μακροπρόθεσμες υποχρεώσεις	4.500.000	0	0	0	55.961		4.555.961
Σύνολο Μακροπρόθεσμων Υποχρεώσεων	10.450.263	229.416	160.020	0	55.961	0	10.895.660
Βραχυπρόθεσμες υποχρεώσεις							
Προμηθευτές και συναφείς υποχρεώσεις	7.451.462	1.776.017	1.861.205	565.470	1.535.332	(2.299.270)	10.890.216
Τρέχουσες φορολογικές υποχρεώσεις	184.301	185.434	0	0	0		369.735
Βραχυπρόθεσμες Δανειακές Υποχρεώσεις	30.668.700	2.420.063	3.347	0	0		33.092.110
Μακρ. Δάνεια πληρωτέα στην επόμενη χρήση	0	0	0	0	63.114	0	63.114
Λοιπές υποχρεώσεις	842.643	1.297.936	259.544	217.150	42.766	(902.714)	1.757.325
Σύνολο Βραχυπρόθεσμων Υποχρεώσεων	39.147.106	5.679.450	2.124.096	782.620	1.641.212	(3.201.984)	46.172.500
Σύνολο υποχρεώσεων	49.597.368	5.908.866	2.284.116	782.620	1.697.173	(3.201.984)	57.068.159
Υποχρεώσεις για εκκαθάριση Διακομιστών Δραστηριοτήτων	2.363.569	0	0	0	0		2.363.569
Σύνολο Παθητικού	81.535.536	7.372.396	2.260.651	846.249	3.662.573	(5.776.110)	89.901.296

Σημειώσεις:

1. Αφορά την απαλοιφή του κόστους κτήσης των συμμετοχών και των Ιδίων Κεφαλαίων των εξαγορασθέντων εταιρειών του Ομίλου Veterin.. Σχετικά με τις εταιρείες VETERIN BULGARIA-97 OOD και ΚΤΗΝΙΑΤΡΙΚΗ ΠΡΟΜΗΘΕΥΤΙΚΗ ΑΕ οι οποίες έχουν αποκτηθεί εντός του 2006 αλλά μεταγενέστερα της 31.03.2006, για τους σκοπούς ετοιμασίας των παρόντων «Pro-Forma» χρηματοοικονομικών πληροφοριών, έχει θεωρηθεί ως αυτές να είχαν αποκτηθεί από την 01.01 της χρήσεως 2006. Ως εκ τούτου, το σύνολο των στοιχείων ιδίων κεφαλαίων τους, το ενεργητικό και των υποχρεώσεων τους έχουν προσαρτήσει τα αντίστοιχα ενοποιημένα κονδύλια τα οποία εμφανίζονται στις δημοσιευμένες ενοποιημένες οικονομικές καταστάσεις της VETERIN για την περίοδο 1.1-31.03.2006.

2. Τα υπόλοιπα απαιτήσεων και υποχρεώσεων από συναλλαγές που πραγματοποιήθηκαν έως την 31.03.2006 μεταξύ της Εταιρίας και των θυγατρικών της PROVET A.E, VETERIN IMPEX SRL, VETERIN BULGARIA-97 OOD και ΚΤΗΝΙΑΤΡΙΚΗ ΠΡΟΜΗΘΕΥΤΙΚΗ ΑΕ έχουν απαλειφθεί από τις ενοποιημένες απαιτήσεις και υποχρεώσεις αντίστοιχα.

5 ΠΑΡΑΡΤΗΜΑ

Για την μετατροπή των αποτελεσμάτων χρήσης της VETERIN IMPEX SRL και της VETERIN BULGARIA -97 OOD από το τοπικό νόμισμα στο ευρώ έχουν ληφθεί υπόψη οι μέσες τιμές ισοτιμιών της χρήσης 01.01-31.03.2006 (ήτοι 1 € = 3,6000 RON και 1 € = 1,9565 BGN αντίστοιχα).

ΑΠΟΤΕΛΕΣΜΑΤΑ ΧΡΗΣΗΣ (ποσά σε €)

	VETERIN ARBE	PROVET A.E.	ΚΤΗΝΙΑΤΡΙΚΗ ΠΡΟΜΗΘΕΥΤΙΚΗ ΑΕ	VETERIN BULGARIA	VETERIN IMPEX SRL	ΠΡΟΣΑΡΜΟΓΕΣ	ΕΥΝΟΗΜΕΝΑ	
Κύκλος Εργασιών (Παρήχεται)	6.625.685	2.592.840	1.238.654	131.901	1.310.123	(790.361)	11.108.841	1
Κόστος Παρήχτων	(4.127.323)	(1.937.138)	(1.029.417)	(92.983)	(924.811)	790.307	(7.321.365)	1
Μικτά Αποτελέσματα Εκμετάλλευσης	2.498.362	655.702	209.236	38.918	385.312	(55)	3.787.476	
Λοιπά Λειτουργικά Έξοδα/ Έξοδα	70.709	1.902	3	120	563.135	(39.829)	596.040	1
Έξοδα Διακοπής Λειτουργίας	(1.057.704)	(232.935)	(55.495)	(15.307)	(199.362)	1.689	(1.559.113)	1
Έξοδα Λειτουργίας Διαθέσιμα	(1.153.326)	(345.218)	(128.817)	(35.715)	(274.081)	38.196	(1.898.962)	1
Αποτελέσματα Εκμετάλλευσης προ Χρηματοοικονομικών	358.042	79.450	24.928	(11.984)	475.004	(0)	925.441	
Καθαρά (Έξοδα)/ Έσοδα Χρηματοοικονομικής Λειτουργίας	(322.870)	(56.703)	(760)	(12.650)	(12.312)		(405.305)	
Κέρδη προ Φόρων	35.172	22.748	24.168	(24.644)	462.692	(0)	520.136	
Φόροι Εισοδήματος	(10.200)	(6.597)	0	0	0		(16.797)	
Καθαρά Κέρδη/(Ζημιές) προ Δικαιωμάτων Μειοψηφίας	24.972	16.151	24.168	(24.644)	462.692		503.339	
Δικαιώματα Μειοψηφίας						(1.599)	(1.599)	2
Καθαρά Κέρδη/(Ζημιές) Χρήσεως	24.972	16.151	24.168	(24.644)	462.692	(1.599)	501.740	

Σημειώσεις:

1. Οι ανωτέρω προσαρμογές αφορούν πωλήσεις και αγορές αγαθών και υπηρεσιών μεταξύ της Εταιρείας και των θυγατρικών της PROVET A.E., VETERIN IMPEX, VETERIN BULGARIA-97 OOD και ΚΤΗΝΙΑΤΡΙΚΗ ΠΡΟΜΗΘΕΥΤΙΚΗ Α.Ε. και έχουν απαλειφθεί κανονικά κατά την ενοποίηση.

2. Η εν λόγω προσαρμογή αφορά την απόδοση στους τρίτους (Μειοψηφία) των δικαιωμάτων τους επί του αποτελέσματος της περιόδου 1.1-31.03.2006.

3. Σχετικά με τις εταιρείες VETERIN BULGARIA-97 OOD και ΚΤΗΝΙΑΤΡΙΚΗ ΠΡΟΜΗΘΕΥΤΙΚΗ ΑΕ οι οποίες αποκτήθηκαν εντός του 2006 αλλά μεταγενέστερα της 31.03.2006, για τους σκοπούς ετοιμασίας των παρόντων «Pro-Forma» χρηματοοικονομικών πληροφοριών, έχει θεωρηθεί ως αυτές να είχαν αποκτηθεί από την 01.01 της χρήσεως 2006. Ως εκ τούτου, τα αποτελέσματα χρήσεως αυτών για την περίοδο 1.1-31.03.2006, έχουν συναθροισθεί και προσαρτηθεί τα αντίστοιχα ενοποιημένα κονδύλια αποτελεσμάτων χρήσεως τα οποία εμφανίζονται στις επίσημες δημοσιευμένες ενοποιημένες οικονομικές καταστάσεις της Veterin για την περίοδο 1.1-31.03.2006.

Οι ανωτέρω «Pro-Forma» χρηματοοικονομικές πληροφορίες (ισολογισμός και κατάσταση αποτελεσμάτων χρήσης) αφορούν στον Όμιλο VETERIN και βασίστηκαν στις ακόλουθες πληροφορίες /οικονομικές καταστάσεις της 31.03.2006:

<i>Εταιρεία</i>	<i>Καταστάσεις</i>	<i>Ελεγμένες από Οριστικό Ελεγκτή</i>	<i>Διαπιστώθηκαν προσαρμογές για εναρμόνιση με τα ΔΠΧΠ</i>	<i>Βάση Σύνταξης για ολοκλήρες Pro Forma</i>
VETERIN A.B.B.E.	Ατομικές	Μη Ελεγμένες ΔΠΧΠ	ΟΧΙ	ΔΠΧΠ
PROVET A.E	Ατομικές	Μη Ελεγμένες ΔΠΧΠ	ΟΧΙ	ΔΠΧΠ
VETERIN IMPEX SRL ΚΤΗΝΙΑΤΡΙΚΗ	Ατομικές	Μη Ελεγμένες ΔΠΧΠ	ΟΧΙ	ΔΠΧΠ
ΠΡΟΜΗΘΕΥΤΙΚΗ Α.Ε	Ατομικές	Μη Ελεγμένες ΕΓΛΣ	ΝΑΙ	ΔΠΧΠ
VETERIN BULGARIA-97 OOD	Ατομικές	Μη Ελεγμένες ΔΠΧΠ	ΟΧΙ	ΔΠΧΠ

Στη συνέχεια παρατίθενται οι λογιστικές καταστάσεις της εταιρείας ΚΤΗΝΙΑΤΡΙΚΗ ΠΡΟΜΗΘΕΥΤΙΚΗ Α.Ε. της 31.03.2006 και οι αντίστοιχες καταστάσεις όπως προκύπτουν μετά τις προσαρμογές στα ΔΛΠ/ΔΠΧΠ. Επιπλέον παρατίθεται συνοπτική ανάλυση των προσαρμογών.

Θα πρέπει να σημειωθεί ότι ορισμένα κονδύλια των εν λόγω καταστάσεων που έχουν συνταχθεί με βάση το ΕΓΛΣ έχουν συμπυκνωθεί.

ΚΤΗΝΙΑΤΡΙΚΗ ΠΡΟΜΗΘΕΥΤΙΚΗ Α.Ε.

31.03.2006

ΙΣΟΛΟΓΙΣΜΟΣ (ισολόγιο €)

Πέγγο Ενεργητικό

	ΕΓΛΣ	ΠΡΟΣΑΡΜΟΓΕΣ	ΔΠΧΠ	
Ενομήματες Ακινήτοποιήσεις	27.903	0	27.903	
Μακροχρόνιες Απαιτήσεις	12.119	0	12.119	
Αναβαλλόμενοι Φόροι Ενεργητικού	0	90.898	90.898	1
	40.022	90.898	130.920	

Κυκλοφορούν Ενεργητικό

Αποθέματα	1.148.464	0	1.148.464	
Εμπορικές Απαιτήσεις	865.361	(96.601)	768.760	2
Λοιπές Απαιτήσεις & Προκαταβολές	139.219	0	139.219	
Ταμειακά Διαθέσιμα	73.288	0	73.288	
	2.226.333	(96.601)	2.129.732	
Σύνολο Ενεργητικού	2.266.354	(5.703)	2.260.651	

ΠΑΘΗΤΙΚΟ

Κεφάλαιο & Αποθεματικά

Μετοχικό Κεφάλαιο	86.142	0	86.142	
Αποθεματικά	31.949	0	31.949	
Απουλίματα εις νέο	24.168	(165.723)	(141.555)	
	142.259	(165.723)	(23.464)	

Μακροπρόθεσμες Υποχρεώσεις

Αναβαλλόμενοι Φόροι Παθητικού	0	4.524	4.524	1
Προβλέψεις για Αποζημίωση Προσωπικού	0	155.496	155.496	3
	0	160.020	160.020	

Βραχυπρόθεσμες Υποχρεώσεις

Εμπορικές Υποχρεώσεις	1.861.205	0	1.861.205	
Βραχυπρόθεσμα Δάνεια	3.347	0	3.347	
Λοιπές Υποχρεώσεις	259.544	0	259.544	
	2.124.096	0	2.124.096	
Σύνολο Υποχρεώσεων	2.124.096	160.020	2.284.116	
Σύνολο Παθητικού	2.266.354	(5.703)	2.260.651	

5 ΠΑΡΑΡΤΗΜΑ

<u>ΚΤΗΝΙΑΤΡΙΚΗ ΠΡΟΜΗΘΕΥΤΙΚΗ Α.Ε.</u>	<u>1.1-31.03.2006</u>		
	<u>ΕΓΛΣ</u>	<u>ΠΡΟΣΑΡΜΟΓΕΣ</u>	<u>ΑΠΧΠ</u>
ΑΠΟΤΕΛΕΣΜΑΤΑ ΧΡΗΣΗΣ (πρόσ σε €)			
Κόστος Εργασιών (Πωλήσεις)	1.238.654	0	1.238.654
Κόστος Πωληθέντων	(1.029.417)	0	(1.029.417)
Μικτά Αποτελέσματα Εκμετάλλευσης	209.236	0	209.236
Λοιπά Λειτουργικά Έσοδα	3	0	3
Έξοδα Διοικητικής Λειτουργίας	(55.495)	0	(55.495)
Έξοδα Λειτουργίας Διαθέσιμης	(128.817)	0	(128.817)
Αποτελέσματα Εκμετάλλευσης προ Χρηματοοικονομικών	24.928	0	24.928
Καθαρά Έξοδα/Έσοδα Χρηματοοικονομικής Λειτουργίας	(760)	0	(760)
Κέρδη προ Φόρων	24.168	0	24.168
Φόροι Εισοδήματος			
Κέρδη/(ζημίες) μετά Φόρων	24.168	0	24.168

Σημειώσεις:

1. Η ανάλυση των αναβαλλόμενων φόρων της 31.03.2006, έχει ως εξής:

	<u>Υπόλοιπο την 31.03.2006</u>
Απομείωση Απαιτήσεων	37.483
Πρόβλεψη Αποζημίωσης Προσωπικού	53.415
	90.898
Εισοδήματος Διενήργησες (Υποχρεώσεις)	(4.524)
	86.374

2. Η εταιρία τιοθετώντας τα ΔΛΠ/ΔΠΧΠ και ακολουθώντας πιστά τις προσαγωγές που αυτά επιβάλλουν, προέβει στην απομείωση εμπορικών και λοιπών απαιτήσεων λόγω της ισχυρής πιθανότητας μη ασφαλούς εισπράξεως τους.

3. Η εταιρία διενήργησε πρόβλεψη αποζημίωσης προσωπικού λόγω συνταξιοδότησης ποσού € 155.496 βάσει αναλογιστικής μελέτης.

Όμιλος LAMDA DETERGENT - 31.03.2006

Παρατίθενται οι ενοποιημένες «Pro-Forma» χρηματοοικονομικές πληροφορίες της **Lamda Detergent A.B.E.E.** που συντάχθηκαν για σκοπούς σύνταξης των «Pro-Forma» χρηματοοικονομικών πληροφοριών της **Veterin** κατά την 31.03.2006.

ΓΕΩΛΟΓΙΣΜΟΣ (ποσά σε €)**ΣΥΝΕΝΩΜΕΝΟΣ****ΕΝΕΡΓΗΤΙΚΟ****Μη κυκλοφορούν ενεργητικά**

Ενομήσιμες Ακινήτοποιήσεις	99.525.805
Άλλα στοιχεία ενεργητικού	235.729
Επενδύσεις σε θυγατρικές Επιχειρήσεις	0
Αναβαλλόμενες φορολογικές απαιτήσεις	102.242
Λοιπές Μακροπρόθεσμες Απαιτήσεις	34.826
	99.898.603

Κυκλοφορούν ενεργητικά

Αποθέματα	28.803.670
Πελάτες και Λοιπές Εμπορικές Απαιτήσεις	9.079.548
Λοιπές Απαιτήσεις	3.303.308
Ταμειακό διαθέσιμα και ισοδύναμα	1.522.713
	42.709.240
Σύνολο Ενεργητικού	142.607.842

ΙΔΙΑ ΚΕΦΑΛΑΙΑ

Μετοχικό κεφάλαιο	18.275.163
Υπέρ το Άρτιο	901.170
Λοιπά αποθεματικά	31.763.444
Κέρδη/ (ζημιά) ως νύκτ	(3.750.539)
Καθαρή Θέση μετόχων Εταιρείας	47.189.237
Δικαιώματα Μειοψηφίας	0
Σύνολο Καθαρής Θέσης	47.189.237

ΥΠΟΧΡΕΩΣΕΙΣ**Μακροπρόθεσμες υποχρεώσεις**

Μακροπρόθεσμα Δάνεια	40.000.000
Αναβαλλόμενες φορολογικές υποχρεώσεις	1.895.612
Υποχρεώσεις παροχών προσωπικού λόγω εξόδου από την υπηρεσία	71.334
Σύνολο Μακροπρόθεσμων Υποχρεώσεων	41.966.946

Βραχυπρόθεσμες υποχρεώσεις

Προμηθευτές και συναφείς υποχρεώσεις	46.081.411
Τρέχουσες φορολογικές υποχρεώσεις	461.762
Βραχυπρόθεσμες Δανειακές Υποχρεώσεις	5.597.028
Λοιπές υποχρεώσεις	1.311.458
Σύνολο Βραχυπρόθεσμων Υποχρεώσεων	53.451.659
Σύνολο υποχρεώσεων	95.418.606
Σύνολο Παθητικού	142.607.842

5 ΠΑΡΑΡΤΗΜΑ

<u>ΑΠΟΤΕΛΕΣΜΑΤΑ ΧΡΗΣΗΣ (ποσά σε €)</u>	<u>ΣΥΝΕΝΩΜΕΝΑ</u>
Κύκλος Εργασιών (Πωλήσεις)	20.621.212
Κόστος Πωληθέντων	(15.641.273)
Μικτά Αποτελέσματα Εκμετάλλευσης	4.979.939
Λοιπά Λειτουργικά Έσοδα/Έξοδα	41.893
Έξοδα Διοικητικής Λειτουργίας	(323.287)
Έξοδα Λειτουργίας Διαθέσιμα	(757.843)
Αποτελέσματα Εκμετάλλευσης προ Χρηματοοικονομικών	3.940.702
Καθαρά (Έξοδα)/Έσοδα Χρηματοοικονομικής Λειτουργίας	(560.559)
Κέρδη προ Φόρων	3.380.144
Φόροι Εισοδήματος	(446.982)
Καθαρά Κέρδη/(Ζημιές) προ Διακοπών Μειοψηφίας	2.933.161
Διαίτημα Μειοψηφίας	0
Καθαρά Κέρδη/(Ζημιές) Χρήσεως	2.933.161

Στον πίνακα που ακολουθεί εμφανίζονται αναλυτικά οι εταιρείες στις οποίες συμμετέχει η ΛΑΜΔΑ ΝΤΙΠΕΡΤΖΕΝΤ ΑΒΕΕ, το ποσοστό συμμετοχής, η ημερομηνία εξαγοράς καθώς και η μέθοδος ενοποίησης που χρησιμοποιήθηκε για την σύνταξη των ενοποιημένων «Pro-Forma» χρηματοοικονομικών πληροφοριών της ΛΑΜΔΑ για την περίοδο 1.1-31.03.2006.

<u>Εταιρεία</u>	<u>Χώρα εγκατάστασης</u>	<u>Είδος συμμετοχής</u>	<u>Ημερομηνία εξαγοράς/ ίδρυσης</u>	<u>% Συμμετοχής</u>	<u>Μέθοδος Ενοποίησης</u>
ΛΑΜΔΑ ΝΤΙΠΕΡΤΖΕΝΤ Α.Β.Ε.Ε.	Ελλάδα	Μητρική	Μάρτιος 2006	100,00%	Μητρική Ολική
LAMDA DETERGENT LTD	Κύπρος	Άμεση	2006	100,00%	Ενοποίηση Ολική
LAMDA DETERGENT BOOD (πρώην MAKRO B)	Βουλγαρία	Έμμεση	31/3/2006	100,00%	Ενοποίηση Συνένωση Συμπερόντων
LAMDA COSMETICS A.B.E.E.	Ελλάδα	Άμεση	30/11/2006	100,00%	(1)
LAMDA COSMETICS LTD	Κύπρος	Έμμεση	2005	100,00%	- (2)

Σημειώσεις :

(1) Για την θυγατρική εταιρεία του Ομίλου *Lamda Detergent*, *LAMDA COSMETICS A.B.E.E.* δεν υπήρχε συμμετοχική σχέση την 31.03.2006. Για τον λόγο αυτό και για την περίοδο 1.1-31.03.2006, συνενώθηκε στον Όμιλο της *Lamda Detergent* με την μέθοδο της συνένωσης συμπερόντων. Η εν λόγω μέθοδος αναφέρεται στη συνάνθρωση των στοιχείων του ενεργητικού και του παθητικού της εν λόγω εταιρείας, χωρίς να λαμβάνεται υπόψη η αξία κτήσης της εταιρείας και τα εισφερόμενα ίδια κεφάλαια αυτής.

(2) Η εταιρεία *LAMDA COSMETICS LTD* ιδρύθηκε εντός του 2005, αλλά δεν είχε αναπτύξει δραστηριότητα έως και την 31.03.2006. Ως εκ τούτου δεν περιλαμβάνεται στις ενοποιημένες «Pro-Forma» χρηματοοικονομικές πληροφορίες της *LAMDA DETERGENT* για τη χρήση αυτή.

Ακολουθεί αναλυτική παρουσίαση των Ισολογισμών και των Καταστάσεων Αποτελεσμάτων Χρήσης για την περίοδο που έληξε την 31.03.2006. Για την μετατροπή των ισολογισμών της LAMDA DETERGENT BOOD από το τοπικό νόμισμα στο ευρώ έχει ληφθεί υπόψη η ισοτιμία της 31.03.2006 (ήτοι 1 € = 1,9558 BGN).

Ανάλυση των χρηματοοικονομικών πληροφοριών της Lamda Detergent A.B.E.E.

ΙΣΟΛΟΓΙΣΜΟΣ (πρόσ σε €)	LAMDA NTIPIPTZENT A.B.E.E.	LAMDA DETERGENT LTD	LAMDA DETERGENT BOOD (πρόσ ΜΑΚΡΟ Β)	LAMDA COSMETICS A.B.E.E.	ΠΡΟΣΑΡΜΟΓΕΣ	ΣΥΝΕΝΔΙΩΜΟΙ
ΕΝΕΡΓΗΤΙΚΟ						
Μη κυκλοφορούν ενεργητικά						
Ενοίκιατες Ακινήτοποιήσεις	78.425.819	0	10.419.445	10.680.542		99.525.805
Άλλα στοιχεία ενεργητικού	197.893	0	37.836	0		235.729
Εισυδήσεις σε Θυγατρικές Επιχειρήσεις	2.000.000	10.500.000	0	0	(12.500.000)	0
Αναβαλλόμενες φορολογικές απαιτήσεις	100.936	0	0	1.306		102.242
Ασιακές Μακροπρόθεσμες Απαιτήσεις	34.226	0	0	600		34.826
	80.758.874	10.500.000	10.457.281	10.682.448	(12.500.000)	99.898.603
Κυκλοφορούν ενεργητικό						
Αποθέματα	28.698.342	0	105.328	0		28.803.670
Παύσιες και Ασιακές Εμπορικές Απαιτήσεις	13.111.275	0	76.184	0	(4.107.911)	9.079.548
Ασιακές Απαιτήσεις	1.910.709	0	7.158	1.385.442		3.303.308
Ταμειακά διαθέσιμα και ισοδύναμα	999.920	499.432	6.647	16.714		1.522.713
	44.720.247	499.432	195.317	1.402.155	(4.107.911)	42.709.240
Σύνολο Ενεργητικού	125.479.120	10.999.432	10.652.597	12.084.603	(16.607.911)	142.607.842
ΙΔΙΑ ΚΕΦΑΛΑΙΑ						
Μετοχικό κεφάλαιο	11.725.163	2.000.000	3.517.742	6.590.000	(5.517.742)	18.275.163
Υπό το Άρτιο	901.170	0	0	0		901.170
Ασιακή αποθεματικά	24.757.577	0	6.928.877	76.990		31.763.444
Κέρδη/ (ζημιές) εις νέον	4.366.622	(568)	(1.177.012)	42.677	(6.982.258)	(3.750.539)
Καθαρή Θέση μετόχων Εταίριος	41.750.331	1.999.432	9.269.607	6.669.667	(12.500.000)	47.189.237
Αποθέματα Μειοψηφίας						0
Σύνολο Καθαρής Θέσης	41.750.331	1.999.432	9.269.607	6.669.667	(12.500.000)	47.189.237
ΥΠΟΧΡΕΩΣΕΙΣ						
Μακροπρόθεσμες υποχρεώσεις						
Μακροπρόθεσμα Δάνεια	40.000.000	0	0	0		40.000.000
Αναβαλλόμενες φορολογικές υποχρεώσεις	719.666	0	1.172.846	3.099		1.895.612
Υποχρεώσεις παροχών προσωπικού λόγω ελθέσει από την υστέρηση	66.111	0	0	5.223		71.334
Σύνολο Μακροπρόθεσμων Υποχρεώσεων	40.785.778	0	1.172.846	8.322	0	41.966.946
Βραχυπρόθεσμες υποχρεώσεις						
Προμηθευτές και συναφείς υποχρεώσεις	35.793.528	9.000.000	61.356	5.334.438	(4.107.911)	46.081.411
Τρέχουσες φορολογικές υποχρεώσεις	448.918	0	0	12.844		461.762
Βραχυπρόθεσμες Δανειακές Υποχρεώσεις	5.460.000	0	137.028	0		5.597.028
Ασιακές υποχρεώσεις	1.240.365	0	11.760	59.332		1.311.458
Σύνολο Βραχυπρόθεσμων Υποχρεώσεων	42.942.812	9.000.000	210.144	5.406.614	(4.107.911)	53.451.659
Σύνολο υποχρεώσεων	83.728.589	9.000.000	1.382.990	5.414.937	(4.107.911)	95.418.606
Σύνολο Παθητικού	125.479.120	10.999.432	10.652.597	12.084.603	(16.607.911)	142.607.842

Σημείωση :

1. Αφορά την ακαλοψη του κόστους κήσης των συμμετοχών και των Ιδίων Κεφαλαίων των εξαγορασθέντων ή νεοειδρόμενων εταιρειών του Ομίλου Lamda Detergent. Οι διαφορές που προέκυψαν μεταξύ της αξίας κήσης των εταιρειών που ενοποιήθηκαν με τη μέθοδο της ολικής ενοποίησης και των εισφερόμενων κεφαλαίων αυτών, αναγνωρίστηκαν απευθείας στα Ίδια Κεφάλαια.

5 ΠΑΡΑΡΤΗΜΑ

2. Αφορά ενδοομιλικές απαιτήσεις και υποχρεώσεις οι οποίες προέκυψαν από εμπορικές και χρηματοδοτικές συναλλαγές έως την 31.03.2006.

Για την μετατροπή των αποτελεσμάτων χρήσεως της LAMDA DETERGENT EOOD από το τοπικό νόμισμα στο ευρώ έχει ληφθεί υπόψη η μέση τιμή ισοτιμίας της χρήσεως 01.01-31.03.2006 (ήτοι 1 € = 1,9565 BGN).

ΑΠΟΤΕΛΕΣΜΑΤΑ ΧΡΗΣΗΣ (ποσά σε €)	ΛΑΜΔΑ ΝΤΙΤΕΡΤΖΕΝΤ Α.Β.Ε.Ε.	LAMDA DETERGENT LTD	LAMDA DETERGENT EOOD (πρότ. ΜΑΚΡΟΕΞ)	LAMDA COSMETICS Α.Β.Ε.Ε.	ΠΡΟΣΑΡΜΟΓΕΣ	ΣΥΝΕΚΔΙΩΜΕΝΑ	
Κύριος Εργασίες (Παρήσεις)	20.732.281	0	0	1.519.633	(1.630.701)	20.621.212	1
Κόστος Πωληθέντων	(16.039.407)	0	0	(1.232.568)	1.630.701	(15.641.273)	1
Μικτά Αποτελέσματα Εκμετάλλευσης	4.692.874	0	0	287.065	0	4.979.939	
Λοιπά Λειτουργικά Έσοδα Έξοδα	33.217	0	0	8.676		41.893	
Έξοδα Διοικητικής Λειτουργίας	(250.088)	0	0	(73.199)		(323.287)	
Έξοδα Λειτουργίας Διαθέσεως	(567.832)	0	(27.099)	(162.912)		(757.843)	
Αποτελέσματα Εκμετάλλευσης προ Χρηματοοικονομικών	3.908.171	0	(27.099)	59.630	0	3.940.702	
Καθαρά (Έξοδα)/Έσοδα Χρηματοοικονομικής Λειτουργίας	(559.951)	(568)	0	(40)		(560.559)	
Κέρδη προ Φόρων	3.348.220	(568)	(27.099)	59.590	0	3.380.144	
Φόροι Εισοδήματος	(443.261)	0	0	(3.721)		(446.982)	
Καθαρά Κέρδη/(Ζημιές) προ Διακοσμημάτων Μειοψηφίας	2.904.959	(568)	(27.099)	55.869	0	2.933.161	
Διακόσμη Μειοψηφίας						0	
Καθαρά Κέρδη/(Ζημιές) Χρήσεως	2.904.959	(568)	(27.099)	55.869	0	2.933.161	

Σημείωση:

1. Αφορά ενδοομιλικές συναλλαγές (αγορές – πωλήσεις αποθεμάτων), εντός της περιόδου 1.1-31.03.2006.

Οι ανωτέρω «Pro-Forma» χρηματοοικονομικές πληροφορίες (ισολογισμός και κατάσταση αποτελεσμάτων χρήσης) αφορούν τον Όμιλο Lamda Detergent και βασίστηκαν στις ακόλουθες πληροφορίες λογιστικές καταστάσεις της 31.03.2006:

<i>Εταιρία</i>	<i>Καταστάσεις</i>	<i>Ελεγμένες από Οριστικό Ελεγκτή</i>	<i>Απαιτήθηκαν προσεφερόμενες της εναρμόνιση με τη ΔΙΠΧΠ</i>	<i>Βάση Σύνταξης για σκοπούς Pro-Forma</i>
LAMDA ΝΤΙΤΕΡΤΖΕΝΤ Α.Β.Ε.Ε.	Ατομικές	Μη Ελεγμένες ΔΙΠΧΠ	ΟΧΙ	ΔΙΠΧΠ
LAMDA DETERGENT LTD	Ατομικές	Μη Ελεγμένες ΔΙΠΧΠ	ΟΧΙ	ΔΙΠΧΠ
LAMDA DETERGENT EOOD	Ατομικές	Μη Ελεγμένες ΔΙΠΧΠ	ΟΧΙ	ΔΙΠΧΠ
LAMDA COSMETICS Α.Β.Ε.Ε.	Ατομικές	Μη Ελεγμένες ΔΙΠΧΠ	ΟΧΙ	ΔΙΠΧΠ

Όμιλος ΕΒΙΚ - 31.03.2006

Παρατίθενται οι ενοποιημένες «Pro-Forma» χρηματοοικονομικές πληροφορίες της ΕΒΙΚ Α.Ε. που συντάχθηκαν για σκοπούς σύνταξης των «Pro-Forma» χρηματοοικονομικών πληροφοριών της Veterin κατά την 31.03.2006.

ΙΣΟΛΟΓΙΣΜΟΣ (ποσά σε €)**ΣΥΝΕΝΩΜΕΝΟΕ****ΕΝΕΡΓΗΤΙΚΟ****Μη κυκλοφορούν ενεργητικά**

Ενσώψιμες Ακινήτοποιήσεις	14.875.292
Άλλα στοιχεία ενεργητικού	247.598
Επενδύσεις σε θυγατρικές Επιχειρήσεις	0
Αναβαλλόμενες φορολογικές απαιτήσεις	47.583
Λοιπές Μακροπρόθεσμες Απαιτήσεις	68.569
	15.239.043

Κυκλοφορούν ενεργητικά

Αποθέματα	2.701.364
Πελάτες και Λοιπές Εμπορικές Απαιτήσεις	1.167.806
Λοιπές Απαιτήσεις	1.240.598
Ταμειακά διαθέσιμα και ισοδύναμα	623.705
	5.733.473
Σύνολο Ενεργητικού	20.972.516

ΠΑΘΗΤΙΚΟ**ΙΔΙΑ ΚΕΦΑΛΑΙΑ**

Μετοχικό κεφάλαιο	4.388.500
Υπό το Άρτιο	1.944.342
Λοιπά αποθεματικά	1.447.250
Κέρδη/ (ζημιές) εις νέον	1.421.371
Καθαρή Θέση μετόχων Εταιρείας	9.201.463
Δικαιώματα Μειοψηφίας	2.044
Σύνολο Καθαρής Θέσης	9.203.507

ΥΠΟΧΡΕΩΣΕΙΣ**Μακροπρόθεσμες υποχρεώσεις**

Μακροπρόθεσμα Δάνεια	6.000.000
Υποχρεώσεις παροχών προσωπικού λόγω εξόδου από την υπηρεσία	53.448
Σύνολο Μακροπρόθεσμων Υποχρεώσεων	6.053.448

Βραχυπρόθεσμες υποχρεώσεις

Προμηθευτές και συναφείς υποχρεώσεις	1.386.585
Τρέχουσες φορολογικές υποχρεώσεις	226.838
Βραχυπρόθεσμες Δανειακές Υποχρεώσεις	3.950.000
Λοιπές υποχρεώσεις	152.138
Σύνολο Βραχυπρόθεσμων Υποχρεώσεων	5.715.561
Σύνολο Υποχρεώσεων	11.769.009
Σύνολο Παθητικού	20.972.516

5 ΠΑΡΑΡΤΗΜΑ

<u>ΑΠΟΤΕΛΕΣΜΑΤΑ ΧΡΗΣΗΣ (ποσά σε €)</u>	<u>ΣΥΝΕΝΩΜΕΝΑ</u>
Κύκλος Εργασιών (Πωλήσεις)	2.107.242
Κόστος Πωληθέντων	(713.016)
Μικτά Αποτελέσματα Εκμετάλλευσης	1.394.226
Λοιπά Λειτουργικά Έσοδα/Έξοδα	1.804
Έξοδα Διοικητικής Λειτουργίας	(239.178)
Έξοδα Λειτουργίας Διαθέσεως	(558.056)
Αποτελέσματα Εκμετάλλευσης προ Χρηματοοικονομικών	598.796
Καθαρά (Έξοδα)/Έσοδα Χρηματοοικονομικής Λειτουργίας	(101.697)
Κέρδη προ Φόρων	497.099
Φόροι Εσοδήματος	(65.229)
Καθαρά Κέρδη/(Ζημιές) προ Δικαιωμάτων Μειοψηφίας	431.870
Δικαίωμα Μειοψηφίας	(35)
Καθαρά Κέρδη/(Ζημιές) Χρήσεως	431.835

Στον πίνακα που ακολουθεί εμφανίζονται αναλυτικά οι εταιρείες του Ομίλου ΕΒΙΚ, το ποσοστό συμμετοχής, η ημερομηνία εξαγοράς καθώς και η μέθοδος ενοποίησης που χρησιμοποιήθηκε για την σύνταξη των ενοποιημένων «Pro-Forma» χρηματοοικονομικών πληροφοριών της ΕΒΙΚ για την περίοδο 1.1-31.03.2006.

<u>Επωνυμία</u>	<u>Χώρα εγκατάστασης</u>	<u>Είδος συμμετοχής</u>	<u>Ημερομηνία εξαγοράς/ ίδρυσης</u>	<u>% Συμμετοχής</u>	<u>Μέθοδος Ενοποίησης</u>
ΕΒΙΚ Α.Ε.	Ελλάδα	Μητρική			Μητρική
Λ.Υ.Δ. Α.Ε.	Ελλάδα	Άμεση	Προγενέστερα της 31.12.2004	99,76%	Ολική Ενοποίηση (1)
ΠΡΟΪΟΝΤΑ ΕΒΙΚ Α.Ε.	Ελλάδα	Άμεση	Προγενέστερα της 31.12.2004	99,94%	Ολική Ενοποίηση (1)
ΓΛΥΚΕΙΑ ΓΕΥΣΗ Α.Ε.	Ελλάδα	Έμμεση	31.12.2006	100,00%	Συμπερόντων (2)
ΠΙΣΤΟΠΟΙΗΜΕΝΑ ΒΙΟΛΟΓΙΚΑ ΠΡΟΪΟΝΤΑ ΜΟΝ/ΠΗ ΕΠΕ	Ελλάδα	Άμεση	31.12.2006	100,00%	Συμπερόντων (2)
ΥΠΤΡΟ LOGIST SA	Ελλάδα	Άμεση	2007	100,00%	- (3)
ΓΛΥΚΕΙΑ ΥΓΕΙΑ Α.Ε.	Ελλάδα	Άμεση	2007	100,00%	- (3)

Σημειώσεις :

(1) Οι διαφορές που προέκυψαν μεταξύ της αξίας κτήσης των εταιρειών που ενοποιήθηκαν με τη μέθοδο της ολικής ενοποίησης και των εισφερόμενων κεφαλαίων αυτών, για τους σκοπούς της σύνταξης των «Pro-Forma» οικονομικών καταστάσεων, αναγνωρίσθηκε απευθείας στα Ίδια Κεφάλαια.

(2) Για τις θυγατρικές εταιρείες του Ομίλου ΕΒΙΚ, ΓΛΥΚΕΙΑ ΓΕΥΣΗ Α.Ε. και ΠΙΣΤΟΠΟΙΗΜΕΝΑ ΒΙΟΛΟΓΙΚΑ ΠΡΟΪΟΝΤΑ ΜΟΝΟΠΡΟΣΩΠΗ Ε.Π.Ε., δεν υπήρχε συμμετοχική σχέση την 31.03.2006. Για τον λόγο αυτό και για την περίοδο 1.1-31.03.2006, συνενώθηκαν στον Όμιλο της ΕΒΙΚ με την

μέθοδο της συνένωσης συμφερόντων. Η εν λόγω μέθοδος αναφέρεται στη συνάθροιση των στοιχείων του ενεργητικού και του παθητικού των εν λόγω εταιριών με αυτά των υπολοίπων εταιριών που αποτελούν τον Όμιλο ΕΒΙΚ, χωρίς να λαμβάνεται υπόψη η αξία κτήσης των εταιριών και τα εισφερόμενα ίδια κεφάλαια αυτών.

(3) Οι εταιρίες VITRO LOGIST SA και ΓΑΥΚΕΙΑ ΥΓΕΙΑ Α.Ε. ιδρύθηκαν εντός του 2007.

Ακολουθεί αναλυτική παρουσίαση των «Pro-Forma» Ισολογισμών και των Καταστάσεων Αποτελεσμάτων Χρήσης για την περίοδο που έληξε την 31.03.2006.

Ανάλυση των χρηματοοικονομικών πληροφοριών του Ομίλου ΕΒΙΚ

ΣΥΛΛΟΓΙΣΜΟΣ (ποσό σε €)	ΚΗΚ Α.Ε.	ΑΥΑ Α.Ε.	ΠΡΟΪΟΝΤΑ ΕΒΙΚ Α.Ε.	ΓΛΥΚΩΣΑ ΓΕΥΣΗ Α.Ε.	ΠΕΣΤΟΠΟΙΩΜΕΝΑ ΒΙΟΛΟΓΙΚΑ ΠΡΟΪΟΝΤΑ Ε.Π.Ε.	ΠΡΟΣΑΡΜΟΓΕΣ	ΣΥΝΕΚΙΜΗΜΕΝΟ
ΕΝΕΡΓΗΤΙΚΟ							
Μη κυκλοφορούν ενεργητικά							
Επιδόματα Ακίνητοποίησης	13.800.147	565.798	121.384	359.268	28.697		14.875.292
Άλλα στοιχεία ενεργητικό	247.598	0	0	0	0		247.598
Επενδύσεις σε Φοιτητικές Επιχειρήσεις	1.498.200	0	0	0	0	(1.498.200)	0
Αναβαλλόμενες φορολογικές απαιτήσεις	33.088	2.801	5.057	5.961	676		47.583
Λοιπές Μακροπρόθεσμες Απαιτήσεις	28.695	5.735	0	34.140	0		68.569
	15.607.727	574.333	126.441	399.368	29.373	(1.498.200)	15.239.043
Κυκλοφορούν ενεργητικά							
Αποθέματα	1.547.962	343.762	146.742	558.236	4.662		2.701.364
Πελάτες και Λοιπές Βιομηχανικές Απαιτήσεις	2.940.430	360.839	842.665	463.312	0	(3.439.440)	1.167.806
Λοιπές Απαιτήσεις	1.166.135	15.914	11.096	44.932	2.520		1.240.598
Ταμειακά διαθέσιμα και ισοδύναμα	210.057	273	194	388.230	24.941		623.705
	5.964.595	720.788	1.000.697	1.454.710	32.123	(3.439.440)	5.733.473
Σύνολο Ενεργητικό	21.572.322	1.295.121	1.127.138	1.854.078	61.496	(4.937.640)	20.972.516
ΠΑΘΗΤΙΚΟ							
ΕΙΔΙΑ ΚΕΦΑΛΑΙΑ							
Μετοχικό κεφάλαιο	4.030.000	500.000	1.000.000	300.000	58.500	(1.500.000)	4.388.500
Υπό το Άρτιο	1.944.342	0	0	0	0		1.944.342
Λοιπά αποθεματικά	1.434.296	8.295	4.674	0	0	(16)	1.447.250
Κέρδη/ (ζημιές) εις νέον	1.546.907	74.821	69.464	(121.377)	(148.216)	(228)	1.421.371
Καθαρή Θέση μετάχον Εταιρείας	8.955.546	583.116	1.074.138	178.623	(89.716)	(1.500.244)	9.201.463
Αποδόματα Μετοχηρίας						2.044	2.044
Σύνολο Καθαρής Θέσης	8.955.546	583.116	1.074.138	178.623	(89.716)	(1.498.200)	9.203.507
ΥΠΟΧΡΕΩΣΕΙΣ							
Μακροπρόθεσμες υποχρεώσεις							
Μακροπρόθεσμο Δάνεια	6.000.000	0	0	0	0		6.000.000
Αναβαλλόμενες φορολογικές υποχρεώσεις	0	0	0	0	0		0
Υποχρεώσεις παροχών προσωπικού λόγω εόδου από την υπηρεσία	20.016	4.232	2.921	23.843	2.435		53.448
Σύνολο Μακροπρόθεσμων Υποχρεώσεων	6.020.016	4.232	2.921	23.843	2.435	0	6.053.448
Βραχυπρόθεσμες υποχρεώσεις							
Προμηθευτές και συναφείς υποχρεώσεις	2.415.252	637.627	1.728	1.628.269	143.149	(3.439.440)	1.386.585
Τρέχουσες φορολογικές υποχρεώσεις	126.529	54.008	34.399	9.904	1.998		226.838
Βραχυπρόθεσμες Δανειακές Υποχρεώσεις	3.950.000	0	0	0	0		3.950.000
Λοιπές υποχρεώσεις	104.979	16.139	13.953	13.439	3.629		152.138
Σύνολο Βραχυπρόθεσμων Υποχρεώσεων	6.596.760	707.773	50.080	1.651.612	148.776	(3.439.440)	5.715.561
Σύνολο υποχρεώσεων	12.616.777	712.005	53.001	1.675.455	151.212	(3.439.440)	11.769.009
Σύνολο Παθητικό	21.572.322	1.295.121	1.127.138	1.854.078	61.496	(4.937.640)	20.972.516

Συμμετώσεις:

1. Αφορά την απαλοιφή του κόστους κτήσης της συμμετοχής της μητρικής εταιρίας στην Α.Υ.Δ. Α.Ε. και στην ΠΡΟΪΟΝΤΑ ΕΒΙΚ Α.Ε. και των εξαγορασθέντων Ιδίων Κεφαλαίων τους και την απόδοση στην Μειοψηφία των δικαιωμάτων τους επί της περιουσίας του Ομίλου.

2. Αφορά ενδοομιλικές απαιτήσεις και υποχρεώσεις μεταξύ των εταιρειών του Ομίλου ΕΒΙΚ που προέκυψαν από εμπορικές συναλλαγές έως την 31.03.2006, οι οποίες απαλείφονται. Το ποσό που αφορά τα ενδοεταιρικά υπόλοιπα των εταιρειών που συνθέτουν τον Όμιλο ΕΒΙΚ την 31.03.2006 με τις θυγατρικές ΓΛΥΚΕΙΑ ΓΕΥΣΗ Α.Ε. και ΠΙΣΤΟΠΟΙΗΜΕΝΑ ΒΙΟΛΟΓΙΚΑ ΠΡΟΪΟΝΤΑ ΜΟΝΟΠΡΟΣΩΠΗ Ε.Π.Ε. που αποκτήθηκαν τη 31.12.2006, ανέρχεται σε € 2.045.366.

5 ΠΑΡΑΡΤΗΜΑ

ΑΠΟΤΕΛΕΣΜΑΤΑ ΧΡΗΣΗΣ (ποσά σε €)

	ΕΒΙΚ Α.Ε.	ΑΥΑ Α.Ε.	ΠΡΟΪΟΝΤΑ ΕΒΙΚ Α.Ε.	ΓΛΥΚΕΙΑ ΓΕΥΣΗ Α.Ε.	ΠΙΣΤΟΠΟΙΗΜΕΝΑ ΒΙΟΛΟΓΙΚΑ ΠΡΟΪΟΝΤΑ Ε.Π.Ε.	ΠΡΟΣΑΡΜΟΓΕΣ	ΕΥΝΟΗΜΕΝΑ	
Κύκλος Εργασιών (Παύσεις)	1.934.578	171.713	173.771	861.610	68.215	(1.102.645)	2.107.242	1
Κόστος Πωληθέντων	(938.896)	(116.586)	(89.932)	(623.252)	(46.994)	1.102.645	(713.016)	1
Μικτά Αποτελέσματα Εκμετάλλευσης	995.681	55.127	83.838	238.359	21.221	0	1.394.226	
Λοιπά Λειτουργικά Έξοδα/ Έξοδα	1.804	0	0	0	0		1.804	
Έξοδα Διοικητικής Λειτουργίας	(141.746)	(11.650)	(19.745)	(61.483)	(4.555)		(239.178)	
Έξοδα Λειτουργίας Διαθέσιμα Αποτελέσματα Εκμετάλλευσης προ Χρηματοοικονομικών	(330.740)	(27.183)	(46.071)	(143.435)	(10.628)		(558.056)	
Καθαρά (Έξοδα)/ Έσοδα Χρηματοοικονομικής Λειτουργίας	(101.485)	0	0	(140)	(73)		(101.697)	
Κέρδη προ Φόρων	423.515	16.294	18.023	33.391	5.965	0	497.099	
Φόροι Εισοδήματος	(43.203)	(4.953)	(5.615)	(9.691)	(1.767)		(65.229)	
Καθαρά Κέρδη/(Ζημιές) προ Δικαιωμάτων Μειοψηφίας	380.312	11.341	12.408	23.610	4.198		431.870	
Δικαίωμα Μειοψηφίας						(35)	(35)	2
Καθαρά Κέρδη/(Ζημιές) Χρήσεως	380.312	11.341	12.408	23.610	4.198	(35)	431.835	

Σημειώσεις:

1. Αφορά ενδοομιλικές συναλλαγές που διενεργήθηκαν εντός της περιόδου 1.1-31.03.2006, οι οποίες ακαλοΐφονται. Οι ενδοεταιρικές συναλλαγές των εταιρειών που συνθέτουν τον Όμιλο της Εβικ την 31.03.2006 με τις εταιρείες ΓΛΥΚΕΙΑ ΓΕΥΣΗ Α.Ε. και ΠΙΣΤΟΠΟΙΗΜΕΝΑ ΒΙΟΛΟΓΙΚΑ ΠΡΟΪΟΝΤΑ ΜΟΝΟΠΡΟΣΩΠΗ Ε.Π.Ε., που δεν συμπεριλαμβάνονταν στις δημοσιευμένες οικονομικές καταστάσεις του ομίλου την προαναφερθείσα ημερομηνία, ανέρχονται στο ποσό των € 996.653.

2. Αφορά την απόδοση στους μετόχους της Μειοψηφίας των δικαιωμάτων τους επί της περιουσίας του Ομίλου και των αποτελεσμάτων της περιόδου 1.1-31.03.2006.

Οι ανωτέρω «Pro-Forma» χρηματοοικονομικές πληροφορίες (ισολογισμός και κατάσταση αποτελεσμάτων χρήσης) αφορούν τον Όμιλο ΕΒΙΚ και βασίστηκαν στις ακόλουθες πληροφορίες /οικονομικές καταστάσεις της 31.03.2006:

Εταιρεία	Καταστάσεις	Ελεγμένες από Ορκωτό Ελεγκτή Λογιστή	Αποτεθήθηκαν προσεχώς για εισαγωγή με τα ΔΠΧΠ	Βάση Έγγραφης για σκοπούς Pro-Forma
ΕΒΙΚ Α.Ε.	Ατομικές	Μη Ελεγμένες ΔΠΧΠ	ΟΧΙ	ΔΠΧΠ
Α.Υ.Δ. Α.Ε.	Ατομικές	Μη Ελεγμένες ΔΠΧΠ	ΟΧΙ	ΔΠΧΠ
ΠΡΟΪΟΝΤΑ ΕΒΙΚ Α.Ε.	Ατομικές	Μη Ελεγμένες ΔΠΧΠ	ΟΧΙ	ΔΠΧΠ
ΓΛΥΚΕΙΑ ΓΕΥΣΗ Α.Ε.	Ατομικές	Μη Ελεγμένες ΕΓΛΣ	ΝΑΙ	ΔΠΧΠ
ΠΙΣΤΟΠΟΙΗΜΕΝΑ ΒΙΟΛΟΓΙΚΑ ΠΡΟΪΟΝΤΑ ΜΟΝ/ΠΗ Ε.Π.Ε.	Ατομικές	Μη Ελεγμένες ΕΓΛΣ	ΝΑΙ	ΔΠΧΠ

Στη συνέχεια παρατίθενται οι οικονομικές καταστάσεις των εταιρειών του Ομίλου ΕΒΙΚ όπως αυτές έχουν δημοσιευθεί στο κοινό και οι οικονομικές καταστάσεις όπως προκύπτουν μετά τις προσαρμογές στα ΔΛΠ/ΔΠΧΠ. Εκυλόν παρατίθεται συνοπτική ανάλυση των προσαρμογών.

Θα πρέπει να σημειωθεί ότι ορισμένα κονδύλια των οικονομικών καταστάσεων που έχουν συνταχθεί με βάση το ΕΓΛΣ έχουν συμπυκωθεί.

ΓΑΥΚΚΙΑ ΓΕΥΣΗ Α.Ε.

31.03.2006

ΠΕΡΑΙΩΣΙΜΟΣ (σε ε)

	ΕΓΛΣ	ΠΡΟΣΑΡΜΟΓΕΣ	ΔΠΧΠ	
ΕΝΕΡΓΗΤΙΚΟ				
Πόλο Ενεργητικό				
Ενοίκιατες Ακίνητοποιήσεις	359.268	0	359.268	
Σομιτοχός σε λοιπές Εταιρείες	5.000	(5.000)	0	1
Μακροχρόνιες Απαιτήσεις	34.140	0	34.140	
Αναβαλλόμενες φορολογικές απαιτήσεις	0	5.961	5.961	2
	398.407	961	399.368	
Κυκλοφορούν Ενεργητικό				
Αποθέματα	558.236	0	558.236	
Εμπορικές Απαιτήσεις	463.312	0	463.312	
Λοιπές Απαιτήσεις	44.932	0	44.932	
Ταμειακά Διαθέσιμα	388.230	0	388.230	
	1.454.710	0	1.454.710	
Σύνολο Ενεργητικού	1.853.117	961	1.854.078	
ΠΑΘΗΤΙΚΟ				
Κεφάλαιο & Αποθεματικά				
Μετοχικό Κεφάλαιο	300.000	0	300.000	
Αποτελέσματα εις νέο	(88.591)	(32.786)	(121.377)	3
	211.409	(32.786)	178.623	
Μακροπρόθεσμες Υποχρεώσεις				
Πρόβλεψη αποζημίωσης Προσωπικού	0	23.843	23.843	4
	0	23.843	23.843	
Βραχυπρόθεσμες Υποχρεώσεις				
Προμηθευτές και λοιπές υποχρεώσεις	1.628.269	0	1.628.269	
Υποχρεώσεις για φορους εισοδήματος	0	9.904	9.904	5
Λοιπές βραχυπρόθεσμες Υποχρεώσεις	13.439	0	13.439	
	1.641.708	9.904	1.651.612	
Σύνολο Υποχρεώσεων	1.641.708	33.747	1.675.455	
Σύνολο Παθητικού	1.853.117	961	1.854.078	

5 ΠΑΡΑΡΤΗΜΑ

ΓΑΥΚΕΙΑ ΓΚΥΣΗ Α.Ε.

1.1-31.03.2006

<u>ΑΠΟΤΕΛΕΣΜΑΤΑ ΠΕΡΙΟΔΟΥ (ποσά σε €)</u>	<u>ΕΓΑΣ</u>	<u>ΠΡΟΣΑΡΜΟΓΕΣ</u>	<u>ΔΙΠΧΠ</u>	
Κόστος Εργασιών (Παλήθειες)	861.610	0	861.610	
Κόστος Παληθθέντων	(623.252)	0	(623.252)	
Μικτά Αποτελέσματα Εκμετάλλευσης	238.359	0	238.359	
Έξοδα Διοικητικής Λειτουργίας	(61.228)	(255)	(61.483)	4
Έξοδα Λειτουργίας Διαθέσιμα	(142.840)	(595)	(143.435)	4
Αποτελέσματα Εκμετάλλευσης προ Χρηματοοικονομικών	34.291	(850)	33.441	
Καθαρά (Έξοδα) Χρηματοοικονομικής Λειτουργίας	(140)	0	(140)	
Κέρδη προ Φόρων	34.151	(850)	33.301	
Φόροι Εισοδήματος	0	(9.691)	(9.691)	5
Κέρδη/(ζημίες) μετά Φόρων	34.151	(10.541)	23.610	

Σημειώσεις:

1. Η εταιρία, κατά την 31.03.2006, συμμετείχε στο κεφάλαιο εταιρίας για την οποία διενήργησε απομείωση της αξίας της την 31.12.2004, λόγω μη αναμενόμενων μελλοντικών οικονομικών ωφελημάτων από την εν λόγω επένδυση.

2. Οι αναβαλλόμενες φορολογικές απαιτήσεις ποσού € 5.961 την 31.03.2006, αφορούν την προσαρμογή που διενεργήθηκε αναφορικά με την πρόβλεψη αποζημίωσης του προσωπικού της εταιρίας.

3. Η μεταβολή της Καθαρής Θέσης της εταιρίας την 31.03.2006, λόγω υιοθέτησης των ΔΛΠ/ΔΙΠΧΠ, αναλύεται ως εξής:

ΚΑΘΑΡΗ ΘΕΣΗ ΤΗΣ 31.03.2006 ΜΕ ΒΑΣΗ ΤΟ ΕΓΑΣ (ποσά σε €)	211.409
Προσαρμογή Αποζημίωσης Προσωπικού	(23.843)
Απομείωση Επενδύσεων	(5.000)
Πρόβλεψη Φόρου Εισοδήματος Περιόδου	(9.904)
Αναβαλλόμενοι Φόροι	5.961
ΣΥΝΟΛΟ ΠΡΟΣΑΡΜΟΓΩΝ	(32.786)
ΚΑΘΑΡΗ ΘΕΣΗ ΤΗΣ 31.03.2006 ΜΕ ΒΑΣΗ ΤΑ IFRS	178.623

4. Η εταιρία διενήργησε πρόβλεψη αποζημίωσης προσωπικού λόγω συνταξιοδότησης ποσού € 23.843 με επιβάρυνση των αποτελεσμάτων της περιόδου 1.1.-31.03.2006 ποσού € 850.

5. Η εταιρία διενήργησε πρόβλεψη φόρου εισοδήματος για την περίοδο 1.1-31.03.2006 ποσού € 9.904.

**ΠΕΤΟΠΟΙΗΜΕΝΑ ΒΙΟΛΟΓΙΚΑ
ΠΡΟΪΟΝΤΑ Ε.Π.Ε.**

31.03.2006

ΙΣΟΛΟΓΙΣΜΟΣ (ισολόγιο €)

	ΕΓΑΣ	ΠΡΟΣΑΡΜΟΓΕΣ	ΔΙΕΚΠ	
ΕΝΕΡΓΗΤΙΚΟ				
Πάγια Ενεργητικά				
Ενόμιμας Ακινήτοποιήσεις	28.697	0	28.697	
Ανόμιμας Ακινήτοποιήσεις	270	(270)	0	1
Αναβαλλόμενες φορολογικές απαιτήσεις	0	676	676	2
	28.967	406	29.373	
Κυκλοφορούν Ενεργητικό				
Αποθέματα	4.662	0	4.662	
Λοιπές Ακινήσεις και Προκαταβολές	2.520	0	2.520	
Ταμειακά Διαθέσιμα	24.941	0	24.941	
	32.123	0	32.123	
Σύνολο Ενεργητικού	61.089	406	61.496	

ΠΑΘΗΤΙΚΟ**Κεφάλαιο & Αποθεματικά**

Μετοχικό Κεφάλαιο	58.500	0	58.500	
Αποτελέσματα εις νέο	(144.189)	(4.027)	(148.216)	3
	(85.689)	(4.027)	(89.716)	

Μακροπρόθεσμες Υποχρεώσεις

Πρόβλεψη αποζημίωσης Προσωπικού	0	2.435	2.435	4
	0	2.435	2.435	

Βραχυπρόθεσμες Υποχρεώσεις

Προμηθευτές και λοιπές υποχρεώσεις	143.149	0	143.149	
Υποχρεώσεις για φόρους εισοδήματος	0	1.998	1.998	5
Λοιπές βραχυπρόθεσμες Υποχρεώσεις	3.629	0	3.629	
	146.778	1.998	148.776	

Σύνολο Υποχρεώσεων

	146.778	4.434	151.212	
--	----------------	--------------	----------------	--

Σύνολο Παθητικού

	61.089	406	61.496	
--	---------------	------------	---------------	--

**ΠΕΤΟΠΟΙΗΜΕΝΑ ΒΙΟΛΟΓΙΚΑ
ΠΡΟΪΟΝΤΑ Ε.Π.Ε.**

1.1-31.03.2006

ΑΠΟΤΕΛΕΣΜΑΤΑ ΠΕΡΙΟΔΟΥ (ισολόγιο €)

	ΕΓΑΣ	ΠΡΟΣΑΡΜΟΓΕΣ	ΔΙΕΚΠ	
Κόστος Εργασιών (Πωλήσεις)	68.215	0	68.215	
Κόστος Πωληθέντων	(46.994)	0	(46.994)	
Μικτά Αποτελέσματα Εκμετάλλευσης	21.221	0	21.221	
Έξοδα Διοικητικής Λειτουργίας	(4.277)	(278)	(4.555)	4
Έξοδα Λειτουργίας Διαθέσιμα	(9.980)	(648)	(10.628)	4
Αποτελέσματα Εκμετάλλευσης προ Χρηματοοικονομικών	6.963	(925)	6.038	
Καθαρά (Έξοδα) Χρηματοοικονομικής Λειτουργίας	(73)	0	(73)	
Κέρδη προ Φόρων	6.890	(925)	5.965	
Φόροι Εισοδήματος	0	(1.767)	(1.767)	5
Κέρδη/(ζημιές) μετά Φόρων	6.890	(2.692)	4.198	

5 ΠΑΡΑΡΤΗΜΑ

Σημειώσεις:

1. Για τις δαπάνες που είχαν κεφαλαιοποιηθεί στο παρελθόν ως έξοδα πολιτείας απόσβεσης και αποσβένονταν τμηματικά σύμφωνα με το Ε.Γ.Α.Σ. με συντελεστή απόσβεσης 20% ετησίως, σύμφωνα με τα ΔΛΠ/ΔΠΧΠ κρίθηκε αναγκαία η άμεση απόσβεσή τους στην Καθαρή θέση της 31.12.2005. Οι διαγραφές των εν λόγω εξόδων λόγω μη αναγνώρισης τους ανέρχονται σε € 270.

2. Η ανάλυση των αναβαλλόμενων φορολογικών απαιτήσεων της 31.03.2006, έχει ως εξής:

	<u>Υπόλοιπο την 31.03.2006</u>
Διαγραφές Εξόδων Πολιτείας Απόσβεσης	67
Πρόβλεψη Αποζημίωσης Προσωπικό	609
	<u>676</u>

3. Η μεταβολή της Καθαρής Θέσης της εταιρίας την 31.03.2006, λόγω υιοθέτησης των ΔΛΠ/ΔΠΧΠ, αναλύεται ως εξής:

ΚΑΘΑΡΗ ΘΕΣΗ ΤΗΣ 31.03.2006 ΜΕ ΒΑΣΗ ΤΟ ΕΓΛΣ (κοσά σε €)	<u>(85.689)</u>
Προσαρμογή Αποζημίωσης Προσωπικό	(2.435)
Διαγραφή Εξόδων Πολιτείας Απόσβεσης	(270)
Πρόβλεψη Φόρου Εισοδήματος Περιόδου	(1.998)
Αναβαλλόμενοι Φόροι	676
ΣΥΝΟΛΟ ΠΡΟΣΑΡΜΟΓΩΝ	<u>(4.027)</u>
ΚΑΘΑΡΗ ΘΕΣΗ ΤΗΣ 31.03.2006 ΜΕ ΒΑΣΗ ΤΑ IFRS	<u>(89.716)</u>

4. Η εταιρία διενήργησε πρόβλεψη αποζημίωσης προσωπικό λόγω συνταξιοδότησης κοστού € 2.435 με επιβάρυνση των αποτελεσμάτων της περιόδου 1.1.-31.03.2006 κοστού € 925.

5. Η εταιρία διενήργησε πρόβλεψη φόρου εισοδήματος για την περίοδο 1.1-31.03.2006 κοστού € 1.998.

Όμιλος ELPHARMA - 31.03.2006

Παρατίθενται οι ενοποιημένες «Pro-Forma» χρηματοοικονομικές πληροφορίες της **Elpharma A.E.B.E.** που συντάχθηκαν για σκοπούς σύνταξης των «Pro-Forma» χρηματοοικονομικών πληροφοριών της **Veterin** κατά την 31.03.2006.

ΙΣΟΛΟΓΙΣΜΟΣ (ποσά σε €)**ΣΥΝΕΝΩΜΕΝΟΣ****ΕΝΕΡΓΗΤΙΚΟ****Μη κυκλοφορούν ενεργητικά**

Ενομήσιμες Ακινήτοποιήσεις	10.553.411
Αναβαλλόμενες φορολογικές απαιτήσεις	547.790
Λοιπές Μακροπρόθεσμες Απαιτήσεις	917.903
Χρηματοοικονομικά Στοιχεία Διαθέσιμα προς Πώληση	<u>12.019.105</u>

Κυκλοφορούν ενεργητικά

Αποθέματα	3.616.398
Πελάτες και Λοιπές Εμπορικές Απαιτήσεις	31.377.535
Λοιπές Απαιτήσεις	2.702.012
Χρηματοοικονομικά Στοιχεία Διαθέσιμα προς Πώληση	6.157.385
Ταμειακά διαθέσιμα και ισοδύναμα	3.367.596
	<u>47.220.926</u>
Σύνολο Ενεργητικού	<u>59.240.031</u>

ΠΑΘΗΤΙΚΟ**ΙΔΙΑ ΚΕΦΑΛΑΙΑ**

Μετοχικό κεφάλαιο	9.757.669
Λοιπά αποθεματικά	319.894
Κέρδη/ (ζημιές) εις νέον	8.866.407
Καθαρή Θέση μετόχων Εταιρίας	<u>18.943.970</u>
Δικαιώματα Μειοψηφίας	0
Σύνολο Καθαρής Θέσης	<u>18.943.970</u>

ΥΠΟΧΡΕΩΣΕΙΣ**Μακροπρόθεσμες υποχρεώσεις**

Μακροπρόθεσμα Δάνεια	4.812.623
Αναβαλλόμενες φορολογικές υποχρεώσεις	359
Υποχρεώσεις παροχών προσωπικού λόγω εξόδου από την υπηρεσία	322.409
Σύνολο Μακροπρόθεσμων Υποχρεώσεων	<u>5.135.391</u>

Βραχυπρόθεσμες υποχρεώσεις

Προμηθευτές και συναφείς υποχρεώσεις	8.028.218
Τρέχουσες φορολογικές υποχρεώσεις	1.227.823
Βραχυπρόθεσμες Δανειακές Υποχρεώσεις	23.707.905
Λοιπές υποχρεώσεις	2.196.724
Σύνολο Βραχυπρόθεσμων Υποχρεώσεων	<u>35.160.670</u>
Σύνολο Υποχρεώσεων	<u>40.296.061</u>
Σύνολο Παθητικού	<u>59.240.031</u>

5 ΠΑΡΑΡΤΗΜΑ

ΑΠΟΤΕΛΕΣΜΑΤΑ ΧΡΗΣΗΣ (ποσά σε €)	ΣΥΝΕΝΩΜΕΝΑ
Κύκλος Εργασιών (Παύσεις)	8.346.848
Κόστος Πωληθέντων	(4.773.891)
Μικτά Αποτελέσματα Εκμετάλλευσης	3.572.957
Λοιπά Λειτουργικά Έσοδα/Έξοδα	51.647
Έξοδα Διοικητικής Λειτουργίας	(630.313)
Έξοδα Λειτουργίας Διαθέσιμης	(895.916)
Έξοδα Έρευνας και Ανάπτυξης	(51.877)
Αποτελέσματα Εκμετάλλευσης προ Χρηματοοικονομικών	2.026.498
Καθαρά (Έξοδα)/Έσοδα Χρηματοοικονομικής Λειτουργίας	(437.929)
Κέρδη προ Φόρων	1.588.569
Φόροι Εισοδήματος	(380.590)
Καθαρά Κέρδη/(Ζημιές) προ Δικαιωμάτων Μειοψηφίας	1.207.979
Δικαίωμα Μειοψηφίας	0
Καθαρά Κέρδη/(Ζημιές) Χρήσεως	1.207.979

Στον πίνακα που ακολουθεί εμφανίζονται αναλυτικά οι εταιρείες στις οποίες συμμετέχει η ELPHARMA, το ποσοστό συμμετοχής, η ημερομηνία εξαγοράς καθώς και η μέθοδος ενοποίησης που χρησιμοποιήθηκε για την σύνταξη των ενοποιημένων αποτελεσμάτων «Pro-Forma» χρηματοοικονομικών πληροφοριών της ELPHARMA για την περίοδο 1.1-31.03.2006.

Εταιρεία	Χώρα εγκατάστασης	Είδος συμμετοχής	Ημερομηνία εξαγοράς	% Συμμετοχής	Μέθοδος Ενοποίησης
ELPHARMA A.E.B.E.	Ελλάδα	Μητρική			Μητρική
EL SPEDIPHARM A.B.B.E	Ελλάδα	Άμεση	12/2006	100,00%	Συνένωση Συμπερόντων (1)
REMEK A.B.B.E.	Ελλάδα	Άμεση	11/2006	100,00%	Συνένωση Συμπερόντων (1)
OMIKRON MEDICAL S.A.	Ελλάδα	Άμεση	2007	100,00%	Συνένωση Συμπερόντων (1)
OMB EXPOMED Ltd	Κύπρος	Έμμεση	2007	100,00%	Συνένωση Συμπερόντων (1)
ΘΕΡΑΠΕΥΤΙΚΗ Α.Ε.	Ελλάδα	Άμεση	2007	100,00%	Συνένωση Συμπερόντων (1)

Σημείωση :

(1) Για τις θυγατρικές εταιρείες της Eipharma δεν υπήρχε συμμετοχική σχέση την 31.03.2006. Για τον λόγο αυτό και για την περίοδο 1.1-31.03.2006, συνενώθηκαν στον Όμιλο της Eipharma με την μέθοδο της συνένωσης συμφερόντων. Η εν λόγω μέθοδος αναφέρεται στη συνάθροιση των στοιχείων του ενεργητικού και του παθητικού των εν λόγω εταιριών με αυτά των υπολοίπων εταιριών που αποτελούν τον Όμιλο Eipharma, χωρίς να λαμβάνεται υπόψη η αξία κτήσης των εταιριών και τα εισφερόμενα ίδια κεφάλαια αυτών.

Ακολουθεί αναλυτική παρουσίαση των Ισολογισμών και των Καταστάσεων Αποτελεσμάτων Χρήσης για την περίοδο που έληξε την 31.03.2006.

Ανάλυση των χρηματοοικονομικών πληροφοριών της Ειρήαμα Α.Ε.Β.Ε.

ΣΥΛΛΟΓΙΣΜΟΣ (ποσό σε €)	ΕΙΡΗΑΜΑ ΑΒΕΕ	ΕΛ ΣΠΕΝΤΙΦΑΡΜ ΑΕ	ΡΕΜΕΚ ΦΑΡΜΑΚΕΥΤΙΚΑ ΑΒΕΕ	ΟΜΙΚΡΟΝ MEDICAL S.A.	ΟΜΕ ΣΥΡΜΟΚΟ ΙΑΤ	ΘΕΡΑΠΕΥΤΙΚΗ Α.Σ.	ΠΡΟΣΑ- ΡΜΟΤΕΚ	ΣΥΝΕΣΗΜΩΣΗ
ΕΝΕΡΓΗΤΙΚΟ								
Μη κυκλοφορούν ενεργητικά								
Ενσώματες Ακινητοποιήσεις	0	9.940.554	80.384	320.813	0	211.661		10.553.411
Αναβαλλόμενες φορολογικές απαιτήσεις	0	34.076	307.008	178.751	0	27.955		547.790
Λοιπές Μικροπρόθεσμες Απαιτήσεις	0	900.600	528	16.775	0	0		917.903
	0	10.875.230	387.920	516.339	0	239.616	0	12.019.105
Κυκλοφορούν ενεργητικά								
Αποθέματα	0	0	868.149	2.748.249	0	0		3.616.398
Πάγια και Λοιπές Βιομορφές Ακινήσεις	0	0	2.968.535	17.526.707	10.882.294	0		31.377.535
Λοιπές Ακινήσεις	0	1.637	573.620	2.122.493	0	4.262		2.702.012
Χρηματοοικονομικά Στοιχεία Διαθέσιμα προς Πώληση	6.157.385							6.157.385
Τραπεζικά διαθέσιμα και ισοδύναμα	750.096	1.020.001	1.116.457	117.537	354.692	8.812		3.367.596
	6.907.481	1.021.639	5.526.761	22.514.985	11.236.986	13.074	0	47.220.926
Σύνολο Ενεργητικό	6.907.481	11.896.869	5.914.681	23.031.325	11.236.986	252.690	0	59.240.031
ΠΑΘΗΤΙΚΟ								
ΕΛΙΑ ΚΕΦΑΛΑΙΑ								
Μετοχικό κεφάλαιο	3.500.000	3.000.000	675.050	2.500.000	22.619	60.000		9.757.669
Λοιπά αποθεματικά	0	0	46.912	271.559	0	1.422		319.894
Κέρδη/ (ζημιές) εις νέον	(92.519)	(116.742)	(339.130)	1.492.050	7.989.409	(66.661)		8.866.407
Καθαρή Θέση μετόχων Εταίριος	3.407.481	2.883.258	382.833	4.263.610	8.012.028	(5.239)	0	18.943.970
Αποκρίματα Μειοψηφίας								0
Σύνολο Καθαρής Θέσης	3.407.481	2.883.258	382.833	4.263.610	8.012.028	(5.239)	0	18.943.970
ΥΠΟΧΡΕΩΣΕΙΣ								
Μακροπρόθεσμες υποχρεώσεις								
Μακροπρόθεσμο δάνεια	0	0	1.500.000	3.312.623	0	0		4.812.623
Αναβαλλόμενες φορολογικές υποχρεώσεις	0	0	359	0	0	0		359
Υποχρεώσεις παροχών προσακτού λόγω εξόδου από την υπηρεσία	0	0	41.100	266.532	0	14.776		322.409
Σύνολο Μακροπρόθεσμων Υποχρεώσεων	0	0	1.541.459	3.579.156	0	14.776	0	5.135.391
Βραχυπρόθεσμες υποχρεώσεις								
Προμηθευτές και συναφείς υποχρεώσεις	0	0	2.238.894	3.544.429	2.088.157	156.739		8.028.218
Τρέχουσες φορολογικές υποχρεώσεις	0	0	103.093	487.929	636.801	0		1.227.823
Βραχυπρόθεσμες Δανειακές Υποχρεώσεις	3.500.000	9.013.611	1.368.464	9.825.830	0	0		23.707.905
Μικρο. Δάνεια κληροτέα στην επίμονη χρήση	0	0	0	144.177	0	0		144.177
Λοιπές υποχρεώσεις	0	0	279.938	1.186.195	500.000	86.413		2.052.547
Σύνολο Βραχυπρόθεσμων Υποχρεώσεων	3.500.000	9.013.611	3.990.389	14.188.559	3.224.958	243.152	0	35.160.670
Σύνολο υποχρεώσεων	3.500.000	9.013.611	5.531.848	18.767.715	3.224.958	257.928	0	40.296.061
Σύνολο Παθητικό	6.907.481	11.896.869	5.914.681	23.031.325	11.236.986	252.690	0	59.240.031

5 ΠΑΡΑΡΤΗΜΑ

ΑΠΟΤΕΛΕΣΜΑΤΑ ΧΡΗΣΗΣ (ποσά σε €)

	ELPHARMA ΑΕΒΕ	ΕΛ ΣΠΕΔΙΦΑΡΜ ΑΕ	ΡΕΜΕΚ ΦΑΡΜΑΚΕΥΤΙΚΑ ΑΕΒΕ	ΟΜΙΚΡΟΝ MEDICAL SA	ΟΜΕ EXPOMED Ltd	ΘΕΡΑΠΕΥΤΙΚΗ Α.Ε.	ΙΠΟΒΑ- ΡΜΟΥΤΣΕ	ΕΥΝΗΘΕΜΕΝΑ
Κόστος Εργασιών (Πωλήσεις)	0	0	1.109.176	4.812.097	2.354.268	71.307		8.346.848
Κόστος Πωληθέντων	0	0	(605.478)	(2.485.052)	(1.603.792)	(79.568)		(4.773.891)
Μικτά Αποτελέσματα Εκμετάλλευσης	0	0	503.698	2.327.044	750.476	(8.261)	0	3.572.957
Λοιπά Λειτουργικά Έξοδα/ Έξοδα	0	0	22.695	14.499	0	14.452		51.647
Έξοδα Διοικητικής Λειτουργίας	(14.865)	(1.168)	(124.465)	(481.238)	(22.768)	(5.809)		(650.313)
Έξοδα Λειτουργίας Διαθέσιμα	0	(2.726)	(508.982)	(373.655)	0	(13.553)		(895.916)
Έξοδα Έρευνας και Ανάπτυξης	0	0	0	(51.877)	0	0		(51.877)
Αποτελέσματα Εκμετάλλευσης προ Χρηματοοικονομικών	(14.865)	(3.894)	(104.854)	1.434.773	727.708	(13.171)	0	2.826.498
Καθαρά (Έξοδα)/ Έσοδα Χρηματοοικονομικής Λειτουργίας	(32.060)	(113.611)	(30.875)	(261.510)	126	0		(437.929)
Κέρδη προ Φόρων	(46.925)	(117.505)	(134.928)	1.173.264	727.834	(13.171)	0	1.588.569
Φόροι Εισοδήματος	0	34.076	9.715	(355.368)	(72.783)	3.770		(380.590)
Καθαρά Κέρδη/(Ζημιές) προ Λοκισμίων Διανομηφίας	(46.925)	(83.429)	(125.213)	817.896	655.051	(9.401)		1.207.979
Λοκισμια Μισομηφίας								0
Καθαρά Κέρδη/(Ζημιές) Χρήσεως	(46.925)	(83.429)	(125.213)	817.896	655.051	(9.401)	0	1.207.979

Σημείωση:

1. Για την περίοδο 1.1-31.03.2006 δεν υφίσταται συμμετοχική σχέση μεταξύ των εταιρειών του Ομίλου ELPHARMA και ενδοομιλικές συναλλαγές.

Οι ανωτέρω «Pro-Forma» χρηματοοικονομικές πληροφορίες (ισολογισμός και κατάσταση αποτελεσμάτων χρήσης) αφορούν στον Όμιλο ELPHARMA και βασίστηκαν στις ακόλουθες πληροφορίες /οικονομικές καταστάσεις της 31.03.2006:

Εταιρεία	Καταστάσεις	Ελεγμένες από Ορκωτό Ελεγκτή Λογιστή	Αποτελέσματα προσαρμοστές για εναρμόνιση με τα ΔΠΧΠ	Βάση Σύνταξης για εποσούς Pro-Forma
ELPHARMA A.E.B.E.	Ατομικές	Μη Ελεγμένες ΕΓΛΣ	ΝΑΙ	ΔΠΧΠ
EL SPEDIPHARM A.B.E.E.	Ατομικές	Μη Ελεγμένες ΕΓΛΣ	ΝΑΙ	ΔΠΧΠ
REMEK A.B.E.E.	Ατομικές	Μη Ελεγμένες ΕΓΛΣ	ΝΑΙ	ΔΠΧΠ
ΟΜΙΚΡΟΝ MEDICAL SA	Ατομικές	Μη Ελεγμένες ΕΓΛΣ	ΝΑΙ	ΔΠΧΠ
ΟΜΕ EXPOMED Ltd	Ατομικές	Μη Ελεγμένες ΔΠΧΠ	ΟΧΙ	ΔΠΧΠ
ΘΕΡΑΠΕΥΤΙΚΗ Α.Ε.	Ατομικές	Μη Ελεγμένες ΕΓΛΣ	ΝΑΙ	ΔΠΧΠ

Στη συνέχεια παρατίθενται οι λογιστικές καταστάσεις των εταιρειών του Ομίλου ELPHARMA της 31.03.2006 και οι αντίστοιχες καταστάσεις όπως προκύπτουν μετά τις προσαρμογές στα ΔΛΠ/ΔΠΧΠ. Επιπλέον παρατίθεται συνοπτική ανάλυση των προσαρμογών.

Θα πρέπει να σημειωθεί ότι ορισμένα κονδύλια των εν λόγω καταστάσεων που έχουν συνταχθεί με βάση το ΕΓΛΣ έχουν συμπυκνωθεί.

ΕΛΦΑΡΜΑ Α.Ε.Β.Ε.	31.03.2006		
ΕΞΟΛΟΓΙΣΜΟΣ (σε €)	ΕΓΑΣ	ΠΡΟΣΑΡΜΟΓΕΣ	ΔΙΧΗ
Κυκλοφορούν Ενεργητικό			
Χρηματοοικονομικά Στοιχεία Διαθέσιμα προς Πώληση	6.157.385	0	6.157.385
Ταμειακά Διαθέσιμα	750.096	0	750.096
Σύνολο Ενεργητικού	6.907.481	0	6.907.481
ΠΑΘΗΤΙΚΟ			
Κεφάλαιο & Αποθεματικά			
Μετοχικό Κεφάλαιο	3.500.000	0	3.500.000
Αποτελέσματα εις νέο	(92.519)	0	(92.519)
	3.407.481	0	3.407.481
Βραχυπρόθεσμες Υποχρεώσεις			
Εμπορικές Υποχρεώσεις	0	0	0
Βραχυπρόθεσμα Δάνεια	3.500.000	0	3.500.000
Σύνολο Υποχρεώσεων	3.500.000	0	3.500.000
Σύνολο Παθητικού	6.907.481	0	6.907.481

ΕΛΦΑΡΜΑ Α.Ε.Β.Ε.	1.1-31.03.2006		
ΑΠΟΤΕΛΕΣΜΑΤΑ ΧΡΗΣΗΣ (σε €)	ΕΓΑΣ	ΠΡΟΣΑΡΜΟΓΕΣ	ΔΙΧΗ
Κόστος Εργασιών (Πωλήσεις)	0	0	0
Κόστος Πωληθέντων	0	0	0
Μικτά Αποτελέσματα Εκμετάλλευσης	0	0	0
Έξοδα Διοικητικής Λειτουργίας	(14.865)	0	(14.865)
Έξοδα Λειτουργίας Διαθέσιμης	0	0	0
Αποτελέσματα Εκμετάλλευσης προ Χρηματοοικονομικών	(14.865)	0	(14.865)
Καθαρά Έξοδα Χρηματοοικονομικής Λειτουργίας	(32.060)	0	(32.060)
Ζημιές προ Φόρων	(46.925)	0	(46.925)
Φόροι Εισοδήματος	0	0	0
Ζημιές μετά Φόρων	(46.925)	0	(46.925)

Σημειώσεις:

1. Η εταιρία κατά την 31.03.2006 διακρατούσε επένδυση κόστους κτήσεως € 6.157.385, η οποία αντιστοιχούσε σε 33,43% του συνόλου των μετοχών της Veterin A.B.E.E. Η εν λόγω επένδυση μετεβιβάσθηκε μεταγενέστερα την 8.6.2006 στον κ. Λαορέντιο Λαορεντιάδη.

5 ΠΑΡΑΡΤΗΜΑ

<u>ΕΙ. SPEDIPHARM ABEE.</u>		<u>31.03.2006</u>		
<u>ΕΣΟΔΟΓΙΣΜΟΣ (σεσά σε €)</u>		<u>ΕΓΑΣ</u>	<u>ΠΡΟΣΑΡΜΟΓΕΣ</u>	<u>ΔΗΧΗ</u>
Πέγυο Ενεργητικό				
Ενομόματες Ακινήτοποηήσεις	9.940.554	0	9.940.554	
Μακροχρόνιες Απαιτήσεις	900.600	0	900.600	
Αναβαλλόμενοι Φόροι Ενεργητικού	0	34.076	34.076	1
	10.841.154	34.076	10.875.230	
Κυκλοφορούν Ενεργητικό				
Λουσίς Απαιτήσεις & Προκαταβολές	1.637	0	1.637	
Ταμειωκό Διαθέσιμα	1.020.001	0	1.020.001	
	1.021.639	0	1.021.639	
Σύνολο Ενεργητικού	11.862.792	34.076	11.896.869	
ΠΑΘΗΤΙΚΟ				
Κεφάλαιο & Αποθεματικά				
Μετοχικό Κεφάλαιο	3.000.000	0	3.000.000	
Αποτελέσματα εις νέο	(150.819)	34.076	(116.742)	1
	2.849.181	34.076	2.883.258	
Βραχυπρόθεσμες Υποχρεώσεις				
Εμπορικές Υποχρεώσεις	0	0	0	
Βραχυπρόθεσμα Δάνεια	9.013.611	0	9.013.611	
Σύνολο Υποχρεώσεων	9.013.611	0	9.013.611	
Σύνολο Παθητικού	11.862.792	34.076	11.896.869	

<u>ΕΙ. SPEDIPHARM ABEE.</u>		<u>1.1-31.03.2006</u>		
<u>ΔΙΟΙΚΗΤΕΑΚΕΜΑΤΑ ΧΡΗΣΗΣ (σεσά σε €)</u>		<u>ΕΓΑΣ</u>	<u>ΠΡΟΣΑΡΜΟΓΕΣ</u>	<u>ΔΗΧΗ</u>
Κόστος Εργασιών (Παλήσεις)	0	0	0	
Κόστος Παληθέντων	0	0	0	
Μικτά Αποτελέσματα Εκμετάλλευσης	0	0	0	
Έξοδα Διοικητικής Λειτουργίας	(1.168)	0	(1.168)	
Έξοδα Λειτουργίας Διαθέσεως	(2.726)	0	(2.726)	
Αποτελέσματα Εκμετάλλευσης προ Χρηματοοικονομικών	(3.894)	0	(3.894)	
Καθαρά Έξοδα/Εσοδα Χρηματοοικονομικής Λειτουργίας	(113.611)	0	(113.611)	
Κέρδη προ Φόρων	(117.505)	0	(117.505)	
Φόροι Εισοδήματος	0	34.076	34.076	1
Κέρδη/(ζημία) μετά Φόρων	(117.505)	34.076	(83.429)	

Σημειώσεις:

1. Η εν λόγω προσαρμογή αφορά τον υπολογισμό αναβαλλόμενου φόρου επί των φορολογικών ζημιών, οι οποίες αναμένεται να συμψηφισθούν με μελλοντικά κέρδη.

ΓΕΜΕΚ ΦΑΡΜΑΚΕΥΤΙΚΑ ΑΒΕΕ	31.03.2006		
ΙΣΟΛΟΓΙΣΜΟΣ (ισοά σε €)	ΕΓΑΣ	ΠΡΟΣΑΡΜΟΓΕΣ	ΔΙΣΧΠ
Πάγια Ενεργητικά			
Ενομήατες Ακινήτοποιήσεις	80.384	0	80.384
Ασώματες Ακινήτοποιήσεις	13.422	(13.422)	0
Μακροχρόνιες Απαιτήσεις	528	0	528
Αναβαλλόμενοι Φόροι Ενεργητικού	0	307.008	307.008
	94.334	293.586	387.920
Κυκλοφορούν Ενεργητικά			
Αποθέματα	1.268.149	(400.000)	868.149
Εμπορικές Απαιτήσεις	3.568.535	(600.000)	2.968.535
Λοιπές Απαιτήσεις & Προκαταβολές	573.620	0	573.620
Ταμειακά Διαθέσιμα	1.116.457	0	1.116.457
	6.526.761	(1.000.000)	5.526.761
Σύνολο Ενεργητικού	6.621.095	(706.414)	5.914.681
ΠΑΘΗΤΙΚΟ			
Κεφάλαιο & Αποθεματικά			
Μετοχικό Κεφάλαιο	675.050	0	675.050
Αποθεματικά	46.912	0	46.912
Αποτελέσματα εις νέο	437.309	(776.438)	(339.130)
	1.159.271	(776.438)	382.833
Μακροπρόθεσμες Υποχρεώσεις			
Μακροπρόθεσμα Δάνεια	1.500.000	0	1.500.000
Αναβαλλόμενοι Φόροι Παθητικού	0	359	359
Προβλέψεις για Αποζημίωση Προσωπικού	0	41.100	41.100
	1.500.000	41.459	1.541.459
Βραχυπρόθεσμες Υποχρεώσεις			
Εμπορικές Υποχρεώσεις	2.240.328	(1.435)	2.238.894
Υποχρεώσεις για φόρους εισοδήματος	73.093	30.000	103.093
Βραχυπρόθεσμα Δάνεια	1.368.464	0	1.368.464
Λοιπές Υποχρεώσεις	279.938	0	279.938
	3.961.824	28.565	3.990.389
Σύνολο Υποχρεώσεων	5.461.824	70.024	5.531.848
Σύνολο Παθητικού	6.621.095	(706.414)	5.914.681
ΓΕΜΕΚ ΦΑΡΜΑΚΕΥΤΙΚΑ ΑΒΕΕ			
ΑΠΟΤΡΑΕΣΜΑΤΑ ΧΡΗΣΗΣ (ισοά σε €)	ΕΓΑΣ	1.1-31.03.2006	ΔΙΣΧΠ
Κόστος Εργασιών (Πωλήσεις)	1.109.176	0	1.109.176
Κόστος Πωληθέντων	(606.627)	1.149	(605.478)
Μικτά Αποτελέσματα Εκμετάλλευσης	502.549	1.149	503.698
Λοιπά Λειτουργικά Έσοδα	22.695	0	22.695
Έξοδα Διοικητικής Λειτουργίας	(125.944)	1.478	(124.465)
Έξοδα Λειτουργίας Διαθέσεως	(516.568)	10.586	(505.982)
Αποτελέσματα Εκμετάλλευσης προ Χρηματοοικονομικών	(117.267)	13.213	(104.054)
Καθαρά Έξοδα/Έσοδα Χρηματοοικονομικής Λειτουργίας	(32.309)	1.435	(30.875)
Κέρδη προ Φόρων	(149.576)	14.648	(134.928)
Φόροι Εισοδήματος	0	9.715	9.715
Κέρδη/(ζημιές) μετά Φόρων	(149.576)	24.363	(125.213)

5 ΠΑΡΑΡΤΗΜΑ

Σημειώσεις:

1. Για τις δαπάνες που είχαν κεφαλαιοποιηθεί στο παρελθόν ως έξοδα πολιτεούς απόσβεσης και αποσβένονταν τμηματικά σύμφωνα με το Ε.Γ.Α.Σ. με συντελεστή απόσβεσης 20% ετησίως, σύμφωνα με τα Δ.Π.Χ.Π. κρίθηκε αναγκαία η άμεση απόσβεσή τους στην Καθαρή θέση της εταιρίας.

2. Η ανάλυση των αναβαλλόμενων φορολογικών απαιτήσεων της 31.03.2006, έχει ως εξής:

	<u>Υπόλοιπο την 31.03.2006</u>
Πρόβλεψη Εκισφαλών Απαιτήσεων	150.000
Διαγραφές Εξόδων Πολιτεούς Απόσβεσης	3.355
Απαξιώσεις Στοιχείων Ενεργητικού (Αποθεμάτων, κλπ.)	100.000
Μεταφερόμενες Φορολογικές Ζημιές προς Συμφηρισμό	43.377
Πρόβλεψη Αποζημίωσης Προσωπικού	<u>10.275</u>
	<u>307.008</u>

3. Η εταιρία εκτιμώντας την φυσική κατάσταση των αποθεμάτων και την περαιτέρω δυνατότητα εκποίησης τους στα πλαίσια της κανονικής λειτουργίας της, διενήργησε απομείωση της αξίας τους συνολικού ποσού € 400.000.

4. Η εταιρία υιοθετώντας τα ΔΛΠ/ΔΙΧΠ και ακολουθώντας πιστά τις προσαγές που αυτά επιβάλλουν, προέβη στην απομείωση εμπορικών και λοιπών απαιτήσεων λόγω της ισχυρής πιθανότητας μη ασφαλούς εισπράξεως τους.

5. Η μεταβολή της Καθαρής Θέσης της εταιρίας την 31.03.2006, λόγω υιοθέτησης των ΔΛΠ/ΔΙΧΠ, αναλύεται ως εξής:

ΚΑΘΑΡΗ ΘΕΣΗ ΤΗΣ 31.03.2006 ΜΕ ΒΑΣΗ ΤΟ ΕΓ'ΔΣ (ποσά σε €)	<u>1.159.271</u>
Τακτοποίηση Λοιπών Εξόδων Πολιτεούς	(13.422)
Προσαρμογή Αποζημίωσης Προσωπικού	(41.100)
Διαγραφή Εκισφαλών	(600.000)
Πρόβλεψη Απαξίωσης Αποθεμάτων	(400.000)
Πρόβλεψη Φόρου Ανέλεγκτων Χρήσεων	(30.000)
Αναγνώρισης Κέρδους από Αποτίμηση Συναλλαγματικών Διαφορών	1.435
Αναβαλλόμενοι Φόροι	<u>306.649</u>
ΣΥΝΟΛΟ ΠΡΟΣΑΡΜΟΓΩΝ	<u>(776.438)</u>
ΚΑΘΑΡΗ ΘΕΣΗ ΤΗΣ 31.03.2006 ΜΕ ΒΑΣΗ ΤΑ IFRS	<u>382.833</u>

6. Οι αναβαλλόμενοι φορολογικές υποχρεώσεις, αφορούν την αναγνώριση κέρδους συναλλαγματικών διαφορών από την αποτίμηση απαιτήσεων και υποχρεώσεων σε ξένο νόμισμα.

7. Η εταιρία διενήργησε πρόβλεψη αποζημίωσης προσωπικού λόγω συνταξιοδότησης ποσού € 41.100 με επιβάρυνση των αποτελεσμάτων της περιόδου 1.1.-31.03.2006 ποσού € 1.100.

8. Η εταιρία διενήργησε πρόβλεψη ανέλεγκτων χρήσεων ποσού € 30.000..

9. Η εν λόγω εγγραφή προσαρμογής αφορά την απόσβεση των εξόδων πολυετούς απόσβεσης που διενεργήθηκε στα φορολογικά βιβλία της εταιρίας, τα οποία έχουν διαγραφεί με εγγραφή προσαρμογής στα ΔΠΧΠ, σε βάρος των αποτελεσμάτων σε προγενέστερη περίοδο.

10. Η ανάλυση των φόρων εισοδήματος που επιβάρυναν τα αποτελέσματα της περιόδου 1.1-31.03.2006, έχει ως εξής:

	<u>1.1-31.03.2006</u>
<i>Πρόβλεψη Φόρου Ανέλεγκτων Χρήσεων</i>	<i>(30.000)</i>
<i>Αναβαλλόμενοι Φόροι στα Αποτελέσματα</i>	<i>39.715</i>
	<u><i>9.715</i></u>

5 ΠΑΡΑΡΤΗΜΑ

ΟΜΙΚΡΟΝ MEDICAL SA		31.03.2006		
ΠΟΣΑ ΟΓΙΣΜΟΣ (ποσά σε €)		ΕΓΑΣ	ΠΡΟΣΑΡΜΟΓΕΣ	ΔΙΕΚΠ
Πέγιο Ενεργητικό				
Ενομήματες Ακινήτοποιήσεις	320.813	0	320.813	
Απόμήματες Ακινήτοποιήσεις	53.755	(53.755)	0	1
Σοιματοχός σε λυτές Εταιρείες	128.330	(128.330)	0	2
Μακροχρόνιος Απαιτήσεις	16.775	0	16.775	
Αναβαλλόμενοι Φόροι Ενεργητικού	0	178.751	178.751	3
	519.673	(3.334)	516.339	
Κυκλοφορούν Ενεργητικό				
Αποθέματα	2.748.249	0	2.748.249	
Εμπορικές Απαιτήσεις	17.926.707	(400.000)	17.526.707	4
Λοιπές Απαιτήσεις & Προκαταβολές	2.122.493	0	2.122.493	
Ταμειακά Διαθέσιμα	117.537	0	117.537	
	22.914.985	(400.000)	22.514.985	
Σύνολο Ενεργητικού	23.434.659	(403.334)	23.031.325	
ΠΑΘΗΤΙΚΟ				
Κεφάλαιο & Αποθεματικά				
Μετοχικό Κεφάλαιο	2.500.000	0	2.500.000	
Αποθεματικά	271.559	0	271.559	
Αποτελέσματα εις νέο	2.512.758	(1.020.708)	1.492.050	5
	5.284.318	(1.020.708)	4.263.610	
Μακροπρόθεσμες Υποχρεώσεις				
Μακροπρόθεσμα Δάνεια	3.312.623	0	3.312.623	
Προβλέψεις για Αποζημίωση Προσωπικού	5.282	261.250	266.532	6
	3.317.906	261.250	3.579.156	
Βραχυπρόθεσμες Υποχρεώσεις				
Εμπορικές Υποχρεώσεις	3.544.429	0	3.544.429	
Υποχρεώσεις για φόρος εισοδήματος	131.804	356.124	487.929	7
Βραχυπρόθεσμα Δάνεια	9.825.830	0	9.825.830	
Λοιπές Υποχρεώσεις	1.330.372	0	1.330.372	
	14.832.435	356.124	15.188.559	
Σύνολο Υποχρεώσεων	18.150.341	617.374	18.767.715	
Σύνολο Παθητικού	23.434.659	(403.334)	23.031.325	
ΟΜΙΚΡΟΝ MEDICAL SA		1.1-31.03.2006		
ΑΠΟΤΕΛΕΣΜΑΤΑ ΧΡΗΣΗΣ (ποσά σε €)		ΕΓΑΣ	ΠΡΟΣΑΡΜΟΓΕΣ	ΔΙΕΚΠ
Κύκλος Εργασιών (Πωλήσεις)	4.812.097	0	4.812.097	
Κόστος Πωληθέντων	(2.485.052)	0	(2.485.052)	
Μικτά Αποτελέσματα Εκμετάλλευσης	2.327.044	0	2.327.044	
Λοιπά Λειτουργικά Έσοδα	14.499	0	14.499	
Έξοδα Διοικητικής Λειτουργίας	(478.211)	(3.027)	(481.238)	8
Έξοδα Λειτουργίας Διαθέσιμα	(373.655)	0	(373.655)	
Έξοδα Έρευνας και Ανάπτυξης	(51.877)	0	(51.877)	
Αποτελέσματα Εκμετάλλευσης προ Χρηματοοικονομικών	1.437.800	(3.027)	1.434.773	
Καθαρά Έξοδα Χρηματοοικονομικής Λειτουργίας	(261.510)	0	(261.510)	
Κέρδη προ Φόρων	1.176.291	(3.027)	1.173.264	
Φόροι Εισοδήματος	0	(355.368)	(355.368)	7
Κέρδη/(ζημίες) μετά Φόρων	1.176.291	(358.395)	817.896	

Σημειώσεις:

1. Για τις δαπάνες που είχαν κεφαλαιοποιηθεί στο παρελθόν ως έξοδα πολυετούς απόσβεσης και αποσβένονταν τμηματικά σύμφωνα με το Ε.Γ.Α.Σ. με συντελεστή απόσβεσης 20% ετησίως, σύμφωνα με τα Δ.Π.Χ.Π. κρίθηκε αναγκαία η άμεση απόσβεσή τους στην Καθαρή θέση της εταιρίας.

2. Η εταιρία, κατά την 31.03.2006, συμμετείχε στο κεφάλαιο εταιρίας για την οποία διενήργησε απομείωση της αξίας της την 31.12.2004, λόγω μη αναμενόμενων μελλοντικών οικονομικών ωφελημάτων από την εν λόγω επένδυση.

3. Η ανάλυση των αναβαλλόμενων φορολογικών απαιτήσεων της 31.03.2006, έχει ως εξής:

	<u>Υπόλοιπο την 31.03.2006</u>
Πρόβλεψη Επισφαλών Απαιτήσεων	100.000
Διαγραφές Εξόδων Πολυετούς Απόσβεσης	13.439
Πρόβλεψη Αποζημίωσης Προσωπικού	<u>65.312</u>
	<u>178.751</u>

4. Η εταιρία υιοθετώντας τα ΔΛΠ/ΔΠΧΠ και ακολουθώντας πιστά τις προσαγωγές που αυτά επιβάλλουν, προέβει στην απομείωση εμπορικών και λοικών απαιτήσεων λόγω της ισχυρής πιθανότητας μη ασφαλούς εισπράξεως τους.

5. Η μεταβολή της Καθαρής Θέσης της εταιρίας την 31.03.2006, λόγω υιοθέτησης των ΔΛΠ/ΔΠΧΠ, αναλύεται ως εξής:

ΚΑΘΑΡΗ ΘΕΣΗ ΤΗΣ 31.03.2006 ΜΕ ΒΑΣΗ ΤΟ ΕΓΓΣ (κοσά σε €)	<u>5.284.318</u>
Τακτοποίηση Λοικών Εξόδων Πολυετούς	(53.755)
Προσαρμογή Αποζημίωσης Προσωπικού	(261.250)
Διαγραφή Επισφαλών	(400.000)
Πρόβλεψη Φόρου Εισοδήματος Περιόδου	(341.124)
Πρόβλεψη Φόρου Ανέλεγκτων Χρήσεων	(15.000)
Πρόβλεψη Απαξίωσης Συμμετοχής	(128.330)
Αναβαλλόμενοι Φόροι	<u>178.751</u>
ΣΥΝΟΛΟ ΠΡΟΣΑΡΜΟΓΩΝ	<u>(1.028.708)</u>
ΚΑΘΑΡΗ ΘΕΣΗ ΤΗΣ 31.03.2006 ΜΕ ΒΑΣΗ ΤΑ IFRS	<u>4.263.610</u>

6. Η εταιρία διενήργησε πρόβλεψη αποζημίωσης προσωπικού λόγω συνταξιοδότησης ποσού € 261.250 με επιβάρυνση των αποτελεσμάτων της περιόδου 1.1.-31.03.2006 ποσού € 1.250.

7. Η εταιρία διενήργησε πρόβλεψη φόρων ανέλεγκτων χρήσεων ποσού € 15.000, η οποία αναμένεται να εκκαθαριστεί όταν οριστικοποιηθούν οι φορολογικές υποχρεώσεις της για την χρήση που έληξε την 31.12.2006 και πρόβλεψη φόρου για την περίοδο 1.1.-31.03.2007 ποσού € 341.124.

8. Η εν λόγω εγγραφή προσαρμογής αφορά την διαγραφή σε βάρος των αποτελεσμάτων της περιόδου εξόδων πολυετούς απόσβεσης ποσού € 1.777 και επιπρόσθετη πρόβλεψη αποζημίωσης του προσωπικού ποσού € 1.250.

5 ΠΑΡΑΡΤΗΜΑ

ΘΕΡΑΠΕΥΤΙΚΗ Α.Ε.

31.03.2006

ΠΕΡΑΙΩΣΙΜΟΣ (ΠΡΟΪΑ ΕΙΣ €)

	<u>ΚΓΑΣ</u>	<u>ΠΡΟΣΑΡΜΟΓΕΣ</u>	<u>ΔΙΣΧΗ</u>	
Πάγια Ενεργητικά				
Ενσώματες Ακινήτοποιήσεις	211.661	0	211.661	
Ασώματες Ακινήτοποιήσεις	83.216	(83.216)	0	1
Αναβαλλόμενοι Φόροι Ενεργητικού	0	27.955	27.955	2
	294.876	(55.261)	239.616	
Κυκλοφορούν Ενεργητικό				
Λοιπές Ακινήσεις & Προκαταβολές	4.262	0	4.262	
Ταμειακά Διαθέσιμα	8.812	0	8.812	
	13.074	0	13.074	
Σύνολο Ενεργητικού	307.950	(55.261)	252.690	

ΠΑΘΗΤΙΚΟ

Κεφάλαιο & Αποθεματικά

Μετοχικό Κεφάλαιο	60.000	0	60.000	
Αποθεματικά	1.422	0	1.422	
Αποτελέσματα εις νέο	3.376	(70.037)	(66.661)	3
	64.798	(70.037)	(5.239)	

Μακροπρόθεσμες Υποχρεώσεις

Προβλέψεις για Αποζημίωση Προσωπικού	0	14.776	14.776	4
	0	14.776	14.776	

Βραχυπρόθεσμες Υποχρεώσεις

Εμπορικές Υποχρεώσεις	156.739	0	156.739	
Υποχρεώσεις για φόρους εισοδήματος				
Λοιπές Υποχρεώσεις	86.413	0	86.413	
	243.152	0	243.152	
Σύνολο Υποχρεώσεων	243.152	14.776	257.928	

Σύνολο Παθητικού

	307.950	(55.261)	252.690	
--	----------------	-----------------	----------------	--

ΘΕΡΑΠΕΥΤΙΚΗ Α.Ε.

1.1-31.03.2006

ΑΠΟΤΕΛΕΣΜΑΤΑ ΧΡΗΣΗΣ (ΠΡΟΪΑ ΕΙΣ €)

	<u>ΚΓΑΣ</u>	<u>ΠΡΟΣΑΡΜΟΓΕΣ</u>	<u>ΔΙΣΧΗ</u>	
Κύκλος Εργασιών (Πωλήσεις)	71.307	0	71.307	
Κόστος Πωληθέντων	(79.568)	0	(79.568)	
Μικτά Αποτελέσματα Εκμετάλλευσης	(8.261)	0	(8.261)	
Λοιπά Λειτουργικά Έσοδα	14.452	0	14.452	
Έξοδα Διοικητικής Λειτουργίας	(5.434)	(375)	(5.809)	4
Έξοδα Λειτουργίας Διαθέσεως	(12.678)	(875)	(13.553)	4
Αποτελέσματα Εκμετάλλευσης προ Χρηματοοικονομικών	(11.921)	(1.250)	(13.171)	
Καθαρά Έξοδα/Έσοδα Χρηματοοικονομικής Λειτουργίας	0	0	0	
Κέρδη προ Φόρων	(11.921)	(1.250)	(13.171)	
Φόροι Εισοδήματος	0	3.770	3.770	
Κέρδη/(ζημιές) μετά Φόρων	(11.921)	2.520	(9.401)	

Σημειώσεις:

1. Για τις δαπάνες που είχαν κεφαλαιοποιηθεί στο παρελθόν ως έξοδα πολυετούς απόσβεσης και αποσβένονταν τμηματικά σύμφωνα με το Ε.Γ.Α.Σ. με συντελεστή απόσβεσης 20% ετησίως, σύμφωνα με τα Δ.Π.Χ.Π. κρίθηκε αναγκαία η άμεση απόσβεσή τους στην Καθαρή θέση της εταιρίας.

2. Η ανάλυση των αναβαλλόμενων φορολογικών απαιτήσεων της 31.03.2006, έχει ως εξής:

	<u>Υπόλοιπο την 31.03.2006</u>
Μεταφερόμενες προς Συμφητισμό Φορολογικές Ζημιές	3.457
Διαγραφές Εξόδων Πολυετούς Απόσβεσης	20.804
Πρόβλεψη Αποζημίωσης Προσωπικού	<u>3.694</u>
	<u>27.955</u>

3. Η μεταβολή της Καθαρής Θέσης της εταιρίας την 31.03.2006, λόγω υιοθέτησης των ΔΛΠ/ΔΙΧΠ, αναλύεται ως εξής:

ΚΑΘΑΡΗ ΘΕΣΗ ΤΗΣ 31.03.2006 ΜΕ ΒΑΣΗ ΤΟ ΕΓΑΣ (ποσά σε €)	<u>64.798</u>
Τακτοποίηση Λοιπών Εξόδων Πολυετούς	(83.216)
Πρόβλεψη αποζημίωσης Προσωπικού	(14.776)
Αναβαλλόμενοι Φόροι	<u>27.955</u>
ΣΥΝΟΛΟ ΠΡΟΣΑΡΜΟΓΩΝ	<u>(70.037)</u>
ΚΑΘΑΡΗ ΘΕΣΗ ΤΗΣ 31.03.2006 ΜΕ ΒΑΣΗ ΤΑ ΔΛΠ/ΔΙΧΠ	<u>(5.239)</u>

4. Η εταιρία διενήργησε πρόβλεψη αποζημίωσης προσωπικού λόγω συνταξιοδότησης ποσού € 14.776 με επιβάρυνση των αποτελεσμάτων της περιόδου 1.1.-31.03.2006 ποσού € 1.250.

ΑΥΤΗ Η ΣΕΛΙΔΑ ΕΧΕΙ ΣΚΟΠΙΜΩΣ ΑΦΕΘΕΙ ΚΕΝΗ

VETERIN A.B.E.E

ΑΡ.Μ.Α.Ε. 8057/06/Β/86/11

Σημειώσεις στις «Pro-forma» χρηματοοικονομικές πληροφορίες
της Απορροφώσας εταιρίας «**VETERIN A.B.E.E.**»
και των απορροφόμενων εταιριών «**ΛΑΜΑΑ ΝΤΙΤΕΡΤΖΕΝΤ Α.Β.Ε.Ε.**»,
«**ΕΒΙΚ Α.Ε.**» και «**ELPHARMA Α.Ε.Β.Ε.**»
της 31^{ης} Δεκεμβρίου 2006 (1 Ιανουαρίου 2006 – 31 Δεκεμβρίου 2006)

5 ΠΑΡΑΡΤΗΜΑ

1.	ΓΕΝΙΚΕΣ ΠΛΗΡΟΦΟΡΙΕΣ ΓΙΑ ΤΗ ΣΥΓΧΩΝΕΥΣΗ.....	259
2.	ΓΕΝΙΚΕΣ ΠΛΗΡΟΦΟΡΙΕΣ ΓΙΑ ΤΙΣ ΣΥΓΧΩΝΕΥΟΜΕΝΕΣ ΕΤΑΙΡΙΕΣ	259
2.1	Στοιχεία VETERIN A.B.E.E.	259
2.2	Στοιχεία Απορροφόμενης Εταιρίας «ΛΑΜΔΑ ΝΤΠΠΕΡΤΖΕΝΤ Α.Β.Ε.Ε.».....	261
2.3	Στοιχεία Απορροφόμενης Εταιρίας «ΕΒΙΚ Α.Ε.».....	262
2.4	Στοιχεία Απορροφόμενης Εταιρίας «ΕΛΡΗΑΡΜΑ Α.Ε.Β.Ε.».....	264
3.	ΣΥΝΕΝΩΜΕΝΕΣ ΠΛΗΡΟΦΟΡΙΕΣ PRO-FORMA ΜΕ ΒΑΣΗ ΤΑ Δ.Π.Χ.Π. ΓΙΑ ΤΗΝ ΠΕΡΙΟΔΟ 01.01 - 31.12.2006	266
3.1	Βάση Ετοιμασίας	266
3.2	Στοιχεία «Pro-forma» Ισολογισμού της 31.12.2006.....	268
3.3	Στοιχεία «Pro-forma» Κατάστασης Αποτελεσμάτων Χρήσης 01.01 - 31.12.2006.....	269
3.4	Ανάλυση των «Pro-forma» χρηματοοικονομικών πληροφοριών.....	270
3.5	Έκθεση Ορκωτών Ελεγκτών Λογιστών	274
4.	ΕΝΣΩΜΑΤΕΣ ΑΚΙΝΗΤΟΠΟΙΗΣΕΙΣ.....	275
4.1	Ακολουθούμενες Λογιστικές Αρχές.....	275
4.2	Ανάλυση των Ενσώματων Πάγιων Περιουσιακών Στοιχείων.....	276
5.	ΛΎΛΛΑ ΠΕΡΙΟΥΣΙΑΚΑ ΣΤΟΙΧΕΙΑ	276
5.1	Ακολουθούμενες Λογιστικές Αρχές.....	276
6.	ΕΠΙΕΝΔΥΣΕΙΣ ΣΕ ΣΥΝΔΕΔΕΜΕΝΕΣ ΕΠΙΧΕΙΡΗΣΕΙΣ.....	277
6.1	Ακολουθούμενες Λογιστικές Αρχές.....	277
7.	ΑΠΟΘΕΜΑΤΑ	278
8.	ΒΡΑΧΥΠΡΟΘΕΣΜΕΣ ΚΑΙ ΜΑΚΡΟΠΡΟΘΕΣΜΕΣ ΕΜΠΟΡΙΚΕΣ ΚΑΙ ΛΟΙΠΕΣ ΑΠΑΙΤΗΣΕΙΣ.....	278
8.1	Ακολουθούμενες Λογιστικές Αρχές.....	278
8.2	Ανάλυση του λογαριασμού «Λουτές Μακροπρόθεσμες Απαιτήσεις»	278
8.3	Ανάλυση του λογαριασμού «Εμπορικές και λουτές απαιτήσεις».....	279
9.	ΔΙΑΘΕΣΙΜΑ	279
9.1	Ακολουθούμενες Λογιστικές Αρχές.....	279
9.2	Ανάλυση του Λογαριασμού «Διαθέσιμα και Ισοδύναμα Διαθεσίμων»	279
10.	ΕΝΕΡΓΗΤΙΚΑ ΣΤΟΙΧΕΙΑ ΓΙΑ ΡΥΘΥΣΤΟΠΟΙΗΣΗ ΔΙΑΚΟΠΙΣΩΝ ΔΡΑΣΤΗΡΙΟΤΗΤΩΝ	282
11.	ΔΑΝΕΙΑΚΕΣ ΥΠΟΧΡΕΩΣΕΙΣ.....	280
11.1	Ακολουθούμενες Λογιστικές Αρχές.....	280
11.2	Ανάλυση του Λογαριασμού «Μακροπρόθεσμες και Βραχυπρόθεσμες Δανειακές Υποχρεώσεις»	281
12.	ΔΙΚΑΙΩΜΑΤΑ ΠΡΟΣΩΠΙΚΟΥ	281
12.1	Ακολουθούμενες Λογιστικές Αρχές.....	281
12.2	Ανάλυση αποζημίωσης προσωπικού	282
13.	ΑΝΑΒΑΛΛΟΜΕΝΗ ΦΟΡΟΛΟΓΙΑ	282
13.1	Ακολουθούμενες Λογιστικές Αρχές.....	282
13.2	Ανάλυση αναβαλλόμενων φορολογικών απαιτήσεων και υποχρεώσεων	283
14.	ΒΡΑΧΥΠΡΟΘΕΣΜΕΣ ΥΠΟΧΡΕΩΣΕΙΣ	283
14.1	Ακολουθούμενες Λογιστικές Αρχές.....	283
14.2	Ανάλυση των Βραχυπρόθεσμων Υποχρεώσεων	283
15.	ΥΠΟΧΡΕΩΣΕΙΣ ΓΙΑ ΕΚΚΑΘΑΡΙΣΗ ΔΙΑΚΟΠΙΣΩΝ ΔΡΑΣΤΗΡΙΟΤΗΤΩΝ	284
16.	ΠΩΛΗΣΕΙΣ ΠΕΡΙΟΔΟΥ	284
17.	ΔΙΕΤΑΙΡΙΚΕΣ ΣΥΝΑΛΛΑΓΕΣ	285

1. ΓΕΝΙΚΕΣ ΠΛΗΡΟΦΟΡΙΕΣ ΓΙΑ ΤΗ ΣΥΓΧΩΝΕΥΣΗ

Οι Έκτακτες Γενικές Συνελεύσεις των μετόχων των εταιριών VETERIN ABEE, ΛΑΜΔΑ ΝΤΙΤΕΡΤΖΕΝΤ Α.Β.Ε.Ε., ΕΒΙΚ Α.Ε. και ΕΛΦΑΡΜΑ Α.Ε.Β.Ε. που έγιναν στις 11/05/2007, ενέκριναν το Σχέδιο Σύμβασης Συγχώνευσης της VETERIN ABEE δι' απορροφήσεως των ανωνύμων εταιριών ΛΑΜΔΑ ΝΤΙΤΕΡΤΖΕΝΤ Α.Β.Ε.Ε., ΕΒΙΚ Α.Ε. και ΕΛΦΑΡΜΑ Α.Ε.Β.Ε.

Η συγχώνευση των παραπάνω εταιριών θα πραγματοποιηθεί με απορρόφηση, κατά τις διατάξεις των άρθρων 69-77 του Κ.Ν. 2190/1920, ως ισχύουν, σε συνδυασμό με τις διατάξεις των άρθρων 1-5 του ν. 2166/1993, ως ισχύουν, ως με ενοποίηση των στοιχείων ενεργητικού και παθητικού των Απορροφώμενων Εταιριών με αυτά της Απορροφώσας Εταιρίας, όπως αυτά εμφανίζονται στους αντίστοιχους ισολογισμούς μετασχηματισμού της 15/02/2007.

Το μετοχικό κεφάλαιο της Απορροφώσας Εταιρίας VETERIN Α.Β.Ε.Ε. το οποίο σήμερα ανέρχεται σε € 9.057.105, συνεκεία της Συγχώνευσης και βάσει της σχέσης αξιών των συγχωνευόμενων εταιριών, θα ποξηθεί κατά το ποσό των εισφερόμενων μετοχικών κεφαλαίων των Απορροφώμενων Εταιριών συνολικού ύψους € 39.972.895, αναλυόμενου ως ακολούθως : α) € 11.725.162,50 για την ΛΑΜΔΑ ΝΤΙΤΕΡΤΖΕΝΤ Α.Β.Ε.Ε., β) € 4.030.000 για την ΕΒΙΚ Α.Ε. και γ) € 24.217.732,50 για την ΕΛΦΑΡΜΑ Α.Ε.Β.Ε.

Το Σχέδιο Σύμβασης Συγχώνευσης το οποίο υπογράφηκε από τους εκπροσώπους των Συγχωνευόμενων Εταιριών στις 06/03/2007 μεταξύ άλλων αναφέρει ότι οι συγχωνευόμενες εταιρίες συμφωνούν η νέα εταιρία που θα προκύψει από τη Συγχώνευση να φέρει στην επωνυμία και στο διακριτικό τίτλο της το λεκτικό στοιχείο ALAPIS.

Κάθε μία από τις τέσσερις συγχωνευόμενες εταιρίες συμμετέχει σε θυγατρικές εταιρίες με τις οποίες συνιστά Όμιλο Εταιριών, ο οποίος έχει διαφορετικό αντικείμενο δραστηριότητας. Μεταξύ των εν λόγω Ομίλων Εταιριών δεν υπάρχουν μετοχικές συμμετοχές. Στην επόμενη παράγραφο παρατίθεται συνοπτική περιγραφή για κάθε μια Συγχωνευόμενη Εταιρία.

2. ΓΕΝΙΚΕΣ ΠΛΗΡΟΦΟΡΙΕΣ ΓΙΑ ΤΙΣ ΣΥΓΧΩΝΕΥΟΜΕΝΕΣ ΕΤΑΙΡΙΕΣ

2.1 Στοιχεία VETERIN Α.Β.Ε.Ε.

Σύσταση - Σύντομο Ιστορικό

Η ανώνυμος Βιομηχανική και Εμπορική Εταιρία Χημικών και Φαρμακευτικών Προϊόντων, με το διακριτικό τίτλο "VETERIN Α.Β.Ε.Ε." προήλθε από την μετατροπή της ομόρρυθμης εταιρίας με την επωνυμία "Δ. Μαρτέλης & ΣΙΑ Ο.Ε" και διακριτικό τίτλο "VETERIN Ο.Ε." η οποία ιδρύθηκε το 1973 με κεφάλαιο το ποσό των 3.740.000 δρχ.

Το 1979, η εταιρεία δημιούργησε δικές της εγκαταστάσεις στον Ασπρόκωργο Αττικής, για την παραγωγή κτηνιατρικών φαρμάκων.

Το έτος 1981 αποφασίστηκε η μετατροπή της από ομόρρυθμη σε ανώνυμη και έτσι συστάθηκε ανώνυμη εταιρία με την επωνυμία "Βιοτεχνική και Εμπορική Εταιρία Χημικών και Φαρμακευτικών Προϊόντων", με διακριτικό τίτλο "VETERIN Α.Β.Ε.Ε." και αρχικό κεφάλαιο 64.563,46€.

Για την ενίσχυση της κεφαλαιακής της διάρθρωσης και τη χρηματοδότηση της περαιτέρω ανάπτυξης της, η εταιρεία το 1998 αποφάσισε την αύξηση του μετοχικού της κεφαλαίου με δημόσια έγγραφη και την εισαγωγή των μετοχών της στην Κόρια Αγορά του Χρηματιστηρίου Αθηνών (Χ.Α.). Η αύξηση του μετοχικού κεφαλαίου ολοκληρώθηκε τον Μάρτιο του 1999 και από τις 5/4/1999 άρχισε η ελεύθερη διαπραγμάτευση των μετοχών της Εταιρίας στο Χ.Α.

Σύμφωνα με την από 23 Δεκεμβρίου 2005 απόφαση της Γενικής Συνέλευσης υπογράφηκε σύμβαση για μετατρέψιμο ομολογιακό δάνειο ύψους 4,5 εκ.€, το σύνολο του οποίου καλύφθηκε από την εδρεύουσα στο Λουξεμβούργο «EIKON MEZZANINE INCOME HOLDING S.A.» στις 18 Ιανουαρίου 2006.

5 ΠΑΡΑΡΤΗΜΑ

Τον Ιανουάριο του 2006, η εταιρεία άλλαξε Διοίκηση, αφού πέρασε αρχικά το 33,43% στον Όμιλο Λαυρεντιάδη και τελικά το 66,5% μετά τη δημόσια πρόταση που κατέθεσε ο Κος Λαυρέντης Λαυρεντιάδης τον Μάιο του ίδιου έτους.

Στις 18/4/2006 εγκρίθηκε η αύξηση του μετοχικού κεφαλαίου της εταιρείας κατά 4,5εκ.€, με την έκδοση 15.000.000 νέων μετοχών κατόπιν μετατροπής σε μετοχές του πιο πάνω ισόποσο ομολογιακού δανείου.

Στην από 23/10/2006 Έκτακτη Γενική Συνέλευση της Εταιρείας αποφασίστηκε η αύξηση του μετοχικού κεφαλαίου της εταιρείας κατά 36.591.752,89 Ευρώ με κεφαλαιοποίηση αποθεματικών από την έκδοση μετοχών υπέρ το άρτιο με καπιτόχρονη ισόποση μείωση του μετοχικού κεφαλαίου της εταιρείας με συμφητισμό ζημιών.

Δραστηριότητα

Η VETERIN ABEE δραστηριοποιείται στην παραγωγή και διανομή προϊόντων κτηνιατρικών φαρμάκων, διατροφικών συμπληρωμάτων και τροφών μικρών ζώων.

Σκοπός (σύμφωνα με το άρθρο 3 του Καταστατικού)

α) Η παραγωγή και εμπορία χημικών και φαρμακευτικών προϊόντων γενικώς για ανθρώπινη και φαρμακευτική χρήση ως και φυτοφαρμάκων, ζωοτροφών, ιχθυοτροφών, τροφών ζώων συνοδείας και ενισχυτικών ζωοτροφών.

β) Η παραγωγή και εμπορία προϊόντων αγροτικής οικονομίας.

γ) Η ανάληψη αντιπροσωπειών βιομηχανικών, βιοτεχνικών και εμπορικών οίκων εσωτερικού και εξωτερικού στα ανωτέρω προϊόντα.

δ) Η εκμετάλλευση ιχθυοτροφείων, ιχθυογεννητικών σταθμών και την παραγωγή και εμπορία ιχθύων και συναφών ειδών.

ε) Κάθε συναφή βιομηχανική και εμπορική δραστηριότητα.

στ) Η ανάληψη χημικών, βιοχημικών, αιματολογικών και μικροβιολογικών αναλύσεων, βιολογικών και άλλων προϊόντων ζωικής προέλευσης.

ζ) Η ανάληψη χημικών και μικροβιολογικών αναλύσεων, ζωοτροφών, τροφίμων, νερού, εδάφους και φύλλων.

η) Η ανάληψη φαρμακολογικών και κλινικών μελετών φαρμάκων.

θ) Η ανάληψη μελετών αποτελεσματικότητας και υπολεμματικής δράσης φαρμάκων σε ζωικούς και φυτικούς ιστούς.

ι) Η μεταποίηση ελληνικών αγροτικών προϊόντων και την τυποποίησή τους σύμφωνα με τα ελληνικά και διεθνή πρότυπα.

Όμιλος

Θγατρικές της VETERIN ABEE κατά την ημερομηνία σύνταξης της παρούσης αποτελούν η PROVET A.E, με ποσοστό συμμετοχής 99,99%, η VETERIN IMPEX SRL με ποσοστό συμμετοχής 100%, η ΚΤΗΝΙΑΤΡΙΚΗ – ΠΡΟΜΗΘΕΥΤΙΚΗ A.E με ποσοστό συμμετοχής 99,97%, η VETERIN BULGARIA-97 OOD με ποσοστό συμμετοχής 100% και η VETERIN INTERNATIONAL A.B.E.E. με ποσοστό συμμετοχής 100%.

Στον πίνακα που ακολουθεί εμφανίζονται αναλυτικά οι εταιρείες στις οποίες μετέχει κατά την ημερομηνία σύνταξης της παρούσης η VETERIN ABEE, το ποσοστό συμμετοχής καθώς και η μέθοδος ενοποίησης που χρησιμοποιήθηκε για την σύνταξη του ενοποιημένου της ισολογισμού, για τους σκοπούς των άτυπων «Pro-forma» χρηματοοικονομικών πληροφοριών που παρουσιάζονται στη παρούσα εργασία.

<u>Εταιρεία</u>	<u>Χώρα εγκατάστασης</u>	<u>Είδος συμμετοχής</u>	<u>Ημερομηνία εξαγοράς</u>	<u>% Συμμετοχής</u>	<u>Μέθοδος Ενοποίησης</u>
VETERIN A.B.E.E.	Ελλάδα	Μητρική			Μητρική
PROVET A.E	Ελλάδα	Άμεση	Προγενέστερα του 2005	99,99%	Ολική Ενοποίηση
VETERIN IMPEX SRL	Ρουμανία	Άμεση	Προγενέστερα του 2005	100%	Ολική Ενοποίηση
ΚΤΗΝΙΑΤΡΙΚΗ ΠΡΟΜΗΘΕΥΤΙΚΗ A.E.	Ελλάδα	Άμεση	2006	99,97%	Ολική Ενοποίηση

VETERIN BULGARIA-97 OOD	Βουλγαρία	Άμση	2006	100,00%	Ολική Ενοποίηση
VETERIN INTERNATIONAL A.B.E.E. (*)	Ελλάδα	Άμση	2006	100,00%	Ολική Ενοποίηση

(*) Η εν λόγω εταιρία δεν έχει ξεκινήσει ακόμη δραστηριότητα.

Η εταιρία στις παρούσες σημειώσεις θα αναφέρεται στο εξής ως «VETERIN» ή «Εταιρία» και ο Όμιλος που συνιστούν οι παραπάνω εταιρίες ως «Ομίλος VETERIN».

2.2 Στοιχεία Απορροφώμενης Εταιρίας «ΛΑΜΔΑ ΝΤΙΠΕΡΤΖΕΝΤ Α.Β.Ε.Ε.»

Εύσταση – Σύντομο Ιστορικό

Η ΛΑΜΔΑ ΝΤΙΠΕΡΤΖΕΝΤ ΑΝΩΝΥΜΟΣ ΒΙΟΜΗΧΑΝΙΚΗ ΚΑΙ ΕΜΠΟΡΙΚΗ ΕΤΑΙΡΙΑ με διακριτικό τίτλο, όπως ορίζεται στο άρθρο 1 του Καταστατικού της, «LAMDA DETERGENT S.A.», προήλθε από τη συγχώνευση με απορρόφηση, της ΛΑΜΔΑ ΝΤΙΠΕΡΤΖΕΝΤ Α.Β.Ε.Ε. από τη ΜΠΑΛΛΗΣ ΧΗΜΙΚΑ Α.Β.Ε.Ε.

Με την υπ' αριθμ. πρωτ. Κ2-3428/17.03.2006 απόφαση του Υπουργείου Ανάπτυξης, εγκρίθηκε η τροποποίηση του Καταστατικού και η μεταβολή της επωνυμίας της εταιρίας ΜΠΑΛΛΗΣ ΧΗΜΙΚΑ Α.Β.Ε.Ε. (όπως προέκυψε μετά τη συγχώνευση με απορρόφηση της ΛΑΜΔΑ από τη ΜΠΑΛΛΗΣ) σε «ΛΑΜΔΑ ΝΤΙΠΕΡΤΖΕΝΤ ΑΝΩΝΥΜΗ ΒΙΟΜΗΧΑΝΙΚΗ ΕΜΠΟΡΙΚΗ ΕΤΑΙΡΙΑ».

Η συγχώνευση πραγματοποιήθηκε σύμφωνα με τις διατάξεις του Κ.Ν. 2190/1920 και του Ν. 2166/1993 και ως ημερομηνία ισολογισμού μετασχηματισμού της απορροφώμενης εταιρίας ορίστηκε η 30.11.2005. Η συγχώνευση ολοκληρώθηκε με την καταχώρηση της ΜΠΑΛΛΗΣ και της ΛΑΜΔΑ στο Μητρώο Ανωνύμων Εταιριών στις 17 και 20 Μαρτίου 2006 αντίστοιχα.

Δραστηριότητα

Η ΛΑΜΔΑ ΝΤΙΠΕΡΤΖΕΝΤ Α.Β.Ε.Ε. δραστηριοποιείται στην παραγωγή απορρυπαντικών, καλλυντικών, καθαριστικών και απολυμαντικών προϊόντων στην Ελλάδα, ενώ παράγει και διανέμει επίσης τις πρώτες ύλες αυτών.

Οι κύριες δραστηριότητες της εταιρίας αφορούν στην:

- παραγωγή καλλυντικών και απορρυπαντικών σε σκόνη και υγρή μορφή για λογαριασμό μεγάλων πολυεθνικών (HENKEL, UNILEVER, SARALEE, ECOLAB, JONSON DIVERSEY) και αλυσίδων Σούπερ Μάρκετ (CARREFOUR, DIA, ΒΕΡΟΠΟΥΛΟΣ, ΓΑΛΑΞΙΑΣ, ΑΒ ΒΑΣΙΛΟΠΟΥΛΟΣ, ΜΑΣΟΥΤΗΣ, PLUS, κ.α.),
- παραγωγή πρώτων υλών για απορρυπαντικά και καλλυντικά
- εμπορία χημικών πρώτων υλών

Η ΛΑΜΔΑ DETERGENT S.A. διαθέτει δύο παραγωγικές μονάδες, στην Αταλάντη Φθιώτιδος και στη ΒΙΠΕ του Δήμου Εχεδώρου στη Νομαρχία Θεσσαλονίκης. Το εργοστάσιο της Αταλάντης παράγει προϊόντα για οικιακή χρήση ενώ το εργοστάσιο της Θεσσαλονίκης παράγει κυρίως απορρυπαντικά για επαγγελματική χρήση.

Σκοπός (σύμφωνα με το άρθρο 3 του Καταστατικού)

- α) Η παραγωγή, συσκευασία και εμπορία πάσης φύσεως απορρυπαντικών, καλλυντικών καθαριστικών και απολυμαντικών καθώς και πρώτων υλών για τα προϊόντα αυτά,
- β) η εισαγωγή, παραγωγή, εμπορία και κάθε είδους επεξεργασία χημικών προϊόντων για την βαφή ενδυμάτων-υφασμάτων ή οιασδήποτε άλλων υλικών ή πρώτων υλών,
- γ) η εισαγωγή, παραγωγή και εμπορία υλών για βαφεία, φινιστήρια, τυπωτήρια και πλυντήρια,
- δ) η επεξεργασία, βαφή, μεταποίηση και εμπορία ενδυμάτων, υφασμάτων καθώς και υλικών ή πρώτων υλών παντός είδους, συμπεριλαμβανομένων ενδεικτικά γυαλιού, χαρτιού, κλπ.,
- ε) η παραγωγή συναφών χημικοτεχνικών προϊόντων βιομηχανιών,
- στ) η παροχή υπηρεσιών για χημικές αναλύσεις και η εν γένει τεχνική υποστήριξη πελατών,
- ζ) η παραγωγή και εμπορία χρωμάτων παντός είδους, και

5 ΠΑΡΑΡΤΗΜΑ

η) η εισαγωγή και εμπορία μηχανημάτων κλωστοϋφαντουργίας και συναφών βιομηχανικών ειδών καθώς και μηχανημάτων βιολογικού καθαρισμού.

Όμιλος

Το Μάρτιο του 2006, η κατά 100% θυγατρική της ΛΑΜΔΑ ΝΤΠΕΡΤΖΕΝΤ, LAMDA DETERGENT L.T.D., προχώρησε στην αγορά ποσοστού 100% του μετοχικού κεφαλαίου της εταιρίας «ΜΑΚΡΟ Β» (μετονομάστηκε σε «LAMDA DETERGENT OOD»). Η εταιρία έχει έδρα στη Σόφια της Βουλγαρίας και αντικείμενο εργασιών την παραγωγή απορροπαντικών σε σκόνη και υγρή μορφή.

Τον Νοέμβριο του 2006, η ΛΑΜΔΑ ΝΤΠΕΡΤΖΕΝΤ Α.Β.Ε.Ε., αγόρασε από τη ΝΒΟΧΗΜΙΚΗ Α.Β. ΛΑΥΡΕΝΤΙΑΔΗΣ Α.Β.Ε.Ε., το 100% του μετοχικού κεφαλαίου της «ΛΑΜΔΑ ΚΟΣΜΕΤΙΚΣ Α.Β.Ε.Ε.», εταιρία παραγωγής και εμπορίας καλλυντικών. Παράλληλα, και σύμφωνα με τις από 31/10/2006 αποφάσεις των Διοικητικών Συμβουλίων των δύο εταιριών, ανακοινώθηκε η πρόθεσή τους για συγχώνευση με απορρόφηση της ΛΑΜΔΑ ΚΟΣΜΕΤΙΚΣ Α.Β.Ε.Ε. από τη ΛΑΜΔΑ ΝΤΠΕΡΤΖΕΝΤ Α.Β.Ε.Ε. Η 30/11/2006 ορίστηκε ως ημερομηνία ισολογισμού μετασχηματισμού της απορροφώμενης και η συγχώνευση ολοκληρώθηκε με την καταχώρηση, στις 09/02/2007, στο Μητρώο Ανωνύμων Εταιριών εκάστης εκ των συμβαλλομένων στη συγχώνευση εταιριών.

Θυγατρικές της ΛΑΜΔΑ ΝΤΠΕΡΤΖΕΝΤ Α.Β.Ε.Ε. αποτελούν κατά την ημερομηνία σύνταξης της παρούσης η LAMDA DETERGENT LTD, με ποσοστό συμμετοχής 100%, η LAMDA DETERGENT EOOD με ποσοστό συμμετοχής 100%, και η LAMDA COSMETICS LTD με ποσοστό συμμετοχής 100%.

Στον πίνακα που ακολουθεί εμφανίζονται αναλυτικά οι εταιρίες στις οποίες μετέχει κατά την ημερομηνία σύνταξης της παρούσης η ΛΑΜΔΑ ΝΤΠΕΡΤΖΕΝΤ Α.Β.Ε.Ε., το ποσοστό συμμετοχής καθώς και η μέθοδος ενοποίησης που χρησιμοποιήθηκε για την σύνταξη του ενοποιημένου της ισολογισμού, για τους σκοπούς των άτυπων «Pro-forma» χρηματοοικονομικών πληροφοριών που παρουσιάζονται στη παρούσα εργασία.

<u>Επωνυμία</u>	<u>Χώρα εγκατάστασης</u>	<u>Είδος συμμετοχής</u>	<u>Ημερομηνία εξαγοράς</u>	<u>% Συμμετοχής</u>	<u>Μέθοδος Ενοποίησης</u>
ΛΑΜΔΑ ΝΤΠΕΡΤΖΕΝΤ Α.Β.Ε.Ε.	Ελλάδα	Μητρική	Μάρτιος 2006	100,00%	Μητρική
LAMDA DETERGENT LTD	Κύπρος	Άμεση	31/3/2006	100,00%	Ενοποίηση
LAMDA DETERGENT EOOD (πρώην ΜΑΚΡΟ Β)	Βουλγαρία	Έμμεση	31/3/2006	100,00%	Ολική Ενοποίηση
LAMDA COSMETICS LTD (*)	Κύπρος	Άμεση	30/11/2006	100,00%	Ενοποίηση

(*) Η εν λόγω εταιρία δεν έχει ξεκινήσει ακόμη δραστηριότητα.

Η εταιρία στις παρούσες σημειώσεις θα αναφέρεται στο εξής ως «ΛΑΜΔΑ» και ο Όμιλος που συνιστούν οι παραπάνω εταιρίες ως «Όμιλος LAMDA DETERGENT»).

2.3 Στοιχεία Απορροφώμενης Εταιρίας «ΕΒΙΚ Α.Ε.»

Σύσταση – Σύντομο Ιστορικό

Η ΕΒΙΚ ΑΝΩΝΥΜΗ ΕΤΑΙΡΙΑ ΠΑΡΑΓΩΓΗΣ, ΤΥΠΟΠΟΙΗΣΗΣ ΚΑΙ ΕΜΠΟΡΙΑΣ ΒΙΟΛΟΓΙΚΩΝ ΠΡΟΙΟΝΤΩΝ με τον διακριτικό τίτλο «ΕΒΙΚ Α.Ε.», είναι ανώνυμη εταιρία που ιδρύθηκε στις 15.09.2000.

Τον Απρίλιο του 2005 έγινε η εισαγωγή των μετοχών της εταιρίας στο Χρηματιστήριο Αθηνών, στην τότε Νέα Χρηματιστηριακή Αγορά.

Δραστηριότητα

Η εταιρία δραστηριοποιείται στο χώρο της παραγωγής και διανομής βιολογικών προϊόντων μέσα χονδρικών πωλήσεων και ιδιόκτητου δικτύου καταστημάτων λιανικής πώλησης. Σήμερα διαθέτει

αλυσίδα 16 καταστημάτων λιανικής πώλησης βιολογικών προϊόντων - 12 είναι ιδιόκτητα μέσω των θυγατρικών της εταιριών ΠΡΟΪΟΝΤΑ ΕΒΙΚ Α.Ε. και ΓΛΥΚΗΙΑ ΓΒΥΣΗ Α.Ε. και 4 με τη μέθοδο franchising - και φέρουν το διακριτικό τίτλο «ΕΒΙΚ Βιολογικός Κύκλος».

Τα προϊόντα που εμπορεύεται η εταιρία παρουσιάζονται στον παρακάτω πίνακα:

Κατηγορίες Εμπορευόμενων Προϊόντων	
Γαλακτοκομικά (γάλα φρέσκο, γιαούρτια, αγνά, τυριά, επιδόρπια)	Μπίρες
Γλυκίσματα (βάρλες, γκοφρέτες, μπισκότα, γλυκά, καραμέλες, ποσάκιας, γλυκαντικά, σοκολάτα, κακάο, μαρμελάδες, ταχίνι, χαλβάς, ζάχαρη)	Χυμοί
Δημητριακά	Κρασί
Αλευρα	Καφές
Ζυμαρικά	Ροφήματα
Νυράδες – Μισόλι - Πίτουρα	Φυτικά Αλλαντικά
Ξηροί Καρποί	Φυτικές Πρωτεΐνες
Σπόροι	Σαλάτες - Ντελικατέσες
Φύκια - Μακροβιοτικά	Έτοιμο Φαγητό
Όσπρια	Φυτικά Λάδι – Έλαια - Βούτυρα
Προϊόντα Σόγιας	Γαριδάκια – Τσιπς - Σνακς
Βότανα	Μπαχαρικά
Ποτά - Αναψυκτικά	Προϊόντα χωρίς Γλουτένη
Αρτοποιήματα	Λιθέρια Έλαια
Φρούτα-Λαχανικά	Συμπληρώματα Διατροφής
Τροπικά Φρούτα	Προϊόντα Παρκοΐησης
Φαρμακευτικά	Αρωματικά Βότανα
Απορρυπαντικά	Παιδικός Τροφές
Καλλυντικά	Παιδικό Γάλα

Σκοπός (σύμφωνα με το άρθρο 3 του Καταστατικού)

α) Η παραγωγή, επεξεργασία, τυποποίηση και εμπορία βιολογικών προϊόντων και τροφίμων, σύμφωνα με τους κανονισμούς της Ευρωπαϊκής Ένωσης, για ίδιο και ξένο λογαριασμό σε εγκαταστάσεις ιδιόκτητες ή ενοικιαζόμενες.

β) Η με οποιοδήποτε τρόπο ή μέσον, στην ημεδαπή και την αλλοδαπή μεταποίηση, τυποποίηση, συσκευασία, επεξεργασία, προώθηση, εμπορία χονδρική και λιανική, εισαγωγή, εξαγωγή, παραγωγή, συντήρηση, έλεγχος και πιστοποίηση παντός είδους και φύσεως βιολογικών προϊόντων και βιολογικών εφοδίων (λιπασμάτων, σκευασμάτων) καθώς και είδους και προϊόντος συναφούς με τα ανωτέρω.

γ) Η αντιπροσώπευση ημεδαπών και αλλοδαπών οίκων και η εκπόνηση μελετών.

δ) Η τεχνική υποστήριξη – με συνεργασία και αλλοδαπών οίκων και φορέων – και σύμβαση στην επαγγελματική κατάρτιση και μετεκπαίδευση των συμβεβλημένων με την Εταιρία παραγωγών και συστηματική ενημέρωση του βιοκαταναλωτικού οίκου.

ε) Κάθε παρεμφερής εργασία.

στ) Η ανάληψη και εκτέλεση κάθε φύσεως εργασιών, έργων και η παροχή υπηρεσιών, σχετικά με τις ανωτέρω δραστηριότητες, ακόμα και για λογαριασμό τρίτων ημεδαπών ή αλλοδαπών, φυσικών και νομικών προσώπων, δημοσίου και ιδιωτικού δικαίου.

ζ) Η παροχή κάθε φύσεως συμβουλών προς οποιοδήποτε τρίτο, σχετικά με τις ανωτέρω δραστηριότητες.

Όμιλος

5 ΠΑΡΑΡΤΗΜΑ

Θυγατρικές της ΕΒΙΚ ΑΕ αποτελούν κατά την ημερομηνία σύνταξης της παρούσης η «Λ.Υ.Δ. Ανώνυμος Εταιρία Παροχής Υπηρεσιών Διατροφής και Εκμετάλλευσης Βοτφατοριών» με ποσοστό συμμετοχής 99,76%, η «ΠΡΟΪΟΝΤΑ ΕΒΙΚ Ανώνυμος Εταιρία Εμπορίας Τυποποίησης και Διάθεσης Βιολογικών και Οικολογικών Προϊόντων» με ποσοστό συμμετοχής επίσης 99,94%, η «ΠΙΣΤΟΠΟΙΗΜΕΝΑ ΒΙΟΛΟΓΙΚΑ ΠΡΟΪΟΝΤΑ Μονοπρόσωπη ΕΠΕ» με ποσοστό συμμετοχής 100%, η «ΓΛΥΚΕΙΑ ΓΕΥΣΗ Ανώνυμη Εταιρία Εκμ/σης Οικολογικών Προϊόντων και Χάρων Εστίασης» μέσω της θυγατρικής εταιρίας «ΠΙΣΤΟΠΟΙΗΜΕΝΑ ΒΙΟΛΟΓΙΚΑ ΠΡΟΪΟΝΤΑ Μονοπρόσωπη ΕΠΕ» με ποσοστό συμμετοχής 100%, η VITRO LOGIST S.A. με ποσοστό συμμετοχής 100% και η ΓΛΥΚΕΙΑ ΥΓΕΙΑ Α.Ε. με ποσοστό συμμετοχής 100%.

Στον πίνακα που ακολουθεί εμφανίζονται αναλυτικά οι εταιρίες στις οποίες μετέχει κατά την ημερομηνία σύνταξης της παρούσης η ΕΒΙΚ ΑΕ, το ποσοστό συμμετοχής καθώς και η μέθοδος ενοποίησης που χρησιμοποιήθηκε για την σύνταξη του ενοποιημένου της ισολογισμού, για τους σκοπούς των άτυπων «Pro-forma» χρηματοοικονομικών πληροφοριών που παρουσιάζονται στη παρούσα εργασία.

<u>Επωνυμία</u>	<u>Χώρα εγκατάστασης</u>	<u>Είδος συμμετοχής</u>	<u>Ημερομηνία εξαγοράς</u>	<u>% Συμμετοχής</u>	<u>Μέθοδος Ενοποίησης</u>
ΕΒΙΚ Α.Ε.	Ελλάδα	Μητρική	Προγενέστερα της 31.12.2004	99,76%	Μητρική Ολική Ενοποίηση
Λ.Υ.Δ. Α.Ε.	Ελλάδα	Άμεση	Προγενέστερα της 31.12.2004	99,94%	Ολική Ενοποίηση
ΠΡΟΪΟΝΤΑ ΕΒΙΚ Α.Ε.	Ελλάδα	Άμεση	31.12.2006	100,00%	Ολική Ενοποίηση
ΓΛΥΚΕΙΑ ΓΕΥΣΗ Α.Ε. ΠΙΣΤΟΠΟΙΗΜΕΝΑ ΒΙΟΛΟΓΙΚΑ ΠΡΟΪΟΝΤΑ ΜΟΝ/ΠΗ ΕΠΕ	Ελλάδα	Άμεση	31.12.2006	100,00%	Ολική Ενοποίηση
VITRO LOGIST S.A. (*) ΓΛΥΚΕΙΑ ΥΓΕΙΑ Α.Ε. (*)	Ελλάδα	Άμεση	2007	100,00%	Ολική Ενοποίηση
	Ελλάδα	Άμεση	2007	100,00%	Ολική Ενοποίηση

(*) Οι εν λόγω εταιρίες δεν έχουν ξεκινήσει ακόμη δραστηριότητα.

Η εταιρία στις παρούσες σημειώσεις θα αναφέρεται στο εξής ως «ΕΒΙΚ» και ο Όμιλος που συνιστούν οι παραπάνω εταιρίες ως «ο Όμιλος ΕΒΙΚ».

2.4 Στοιχεία Απορροφώμενης Εταιρίας «ELPHARMA Α.Ε.Β.Ε.»

Σύσταση – Σύντομο Ιστορικό

Η εταιρία συστάθηκε στις 24/09/2004. Η αρχική επωνυμία της εταιρίας ήταν «ΜΠΛΟΥ ΠΡΟΠΕΡΤΙΣ ΑΝΩΝΥΜΗ ΚΤΗΜΑΤΙΚΗ ΚΑΙ ΕΜΠΟΡΙΚΗ ΕΤΑΙΡΕΙΑ» και ο διακριτικός της τίτλος «ΜΠΛΟΥ ΠΡΟΠΕΡΤΙΣ Α.Κ.Ε (BLUE PROPERTIES S.A.)». Με την από 10.4.2006 Γενική Συνέλευση των μετόχων τροποποιήθηκε η επωνυμία της εταιρίας σε «ΜΠΛΟΥ ΠΡΟΠΕΡΤΙΣ ΑΝΩΝΥΜΗ ΣΥΜΜΕΤΟΧΙΚΗ ΒΙΟΜΗΧΑΝΙΚΗ ΚΑΙ ΕΜΠΟΡΙΚΗ ΕΤΑΙΡΕΙΑ ΦΑΡΜΑΚΕΥΤΙΚΩΝ ΚΑΙ ΧΗΜΙΚΩΝ ΠΡΟΪΟΝΤΩΝ» και ο διακριτικός της τίτλος σε «ΜΠΛΟΥ ΠΡΟΠΕΡΤΙΣ Α.Ε (BLUE PROPERTIES S.A.)». Εν συνεχεία, δυνάμει της από 25/9/2006 απόφασης της Γενικής Συνέλευσης η εταιρία μετονομάστηκε σε «ELPHARMA ΑΝΩΝΥΜΗ ΣΥΜΜΕΤΟΧΙΚΗ ΒΙΟΜΗΧΑΝΙΚΗ ΚΑΙ ΕΜΠΟΡΙΚΗ ΕΤΑΙΡΕΙΑ ΧΗΜΙΚΩΝ ΚΑΙ ΦΑΡΜΑΚΕΥΤΙΚΩΝ ΠΡΟΪΟΝΤΩΝ» με διακριτικό τίτλο «ELPHARMA ΑΕΒΕ». Η εταιρία διατηρεί την επωνυμία αυτή μέχρι σήμερα.

Δραστηριότητα

Η ELPHARMA ΑΕΒΕ δραστηριοποιείται ως εταιρία συμμετοχών σε ελληνικές και διεθνείς εταιρίες στους κλάδους ανθρώπινων φαρμάκων, ιατρικών μηχανημάτων και υγειονομικών υλικών.

Σκοπός (σύμφωνα με το άρθρο 3 του Καταστατικού)

- α) Η απόκτηση μετοχών και εταιρικών μεριδίων ανωνύμων εταιρειών οποιασδήποτε μορφής στην Ελλάδα και το εξωτερικό εισηγμένες ή όχι σε οργανωμένη Χρηματιστηριακή Αγορά, η σύμβαση με νομικά πρόσωπα αλλοδαπά ή ημεδαπά σε σύσταση ανωνύμων εταιρειών ή εταιρειών άλλης μορφής ή επιχείρησης. Η κοινοπρακτική άσκηση επιχειρήσεων και σύσταση από κοινού νέων νομικών προσώπων. Η συμμετοχή σε υφιστάμενες ή νεοιδρύμενες βιομηχανικές, βιοτεχνικές και εμπορικές επιχειρήσεις που επιδιώκουν όμοιους ή συναφείς σκοπούς. Η συμμετοχή και συνεργασία με άλλες επιχειρήσεις ή φορείς του δημοσίου για την ανάληψη με αμοιβή κάθε είδους εργασίας και έργου που ανατίθεται από το ελληνικό δημόσιο ή την Ευρωπαϊκή Κοινότητα ή οποιoδήποτε τρίτο για διακπεραίωση σε ιδιωτικούς φορείς.
- β) Η παραγωγή και εμπορία χημικών και φαρμακευτικών προϊόντων γενικάς για ανθρώπινη και φαρμακευτική χρήση ως και φυτοφαρμάκων, ζωοτροφών, ιχθυοτροφών, τροφών ζώων συνοδείας και ενισχυτικών ζωοτροφών.
- γ) Η παραγωγή και εμπορία προϊόντων αγροτικής οικονομίας.
- δ) Η ανάληψη αντιπροσωπειών βιομηχανικών, βιοτεχνικών και εμπορικών ούκων εσωτερικού και εξωτερικού στα ανωτέρω προϊόντα.
- ε) Η εκμετάλλευση ιχθυοτροφείων, ιχθυογεννητικών σταθμών και την παραγωγή και εμπορία ιχθών και συναφών ειδών.
- στ) Κάθε συναφή βιομηχανική και εμπορική δραστηριότητα.
- ζ) Η ανάληψη χημικών, βιοχημικών, αιματολογικών και μικροβιολογικών αναλύσεων, βιολογικών και άλλων προϊόντων ζωικής προέλευσης.
- η) Η ανάληψη χημικών και μικροβιολογικών αναλύσεων, ζωοτροφών, τροφίμων, νερού, εδάφους και φύλλων.
- θ) Η ανάληψη φαρμακολογικών και κλινικών μελετών φαρμάκων.
- ι) Η ανάληψη μελετών αποτελεσματικότητας και υπολειμματικής δράσης φαρμάκων σε ζώικούς και φυτικούς ιστούς.
- κ) Η μεταποίηση ελληνικών αγροτικών προϊόντων και την τυποποίησή τους σύμφωνα με τα ελληνικά και διεθνή πρότυπα.

Όμιλος

Θυγατρικές της ELPHARMA AEBE αποτελούν κατά την ημερομηνία σύνταξης της παρούσης η ΟΜΙΚΡΟΝ ΜΕΔΙΚΑΛ SA με ποσοστό συμμετοχής 100%, η ΡΕΜΕΚ ΦΑΡΜΑΚΕΥΤΙΚΑ ΑΒΕΕ με ποσοστό συμμετοχής 100%, η EL SPEDIPHARM ΑΒΕΕ με ποσοστό συμμετοχής 100%, η ΟΜΕ EXPOMED Ltd με ποσοστό συμμετοχής 100% μέσω της θυγατρικής εταιρίας EL SPEDIPHARM ΑΒΕΕ και η ΘΕΡΑΠΕΥΤΙΚΗ Α.Ε. με ποσοστό συμμετοχής 100%.

Στον πίνακα που ακολουθεί εμφανίζονται αναλυτικά οι εταιρείες στις οποίες μετέχει κατά την ημερομηνία σύνταξης της παρούσης η ELPHARMA AEBE, το ποσοστό συμμετοχής καθώς και η μέθοδος ενοποίησης που χρησιμοποιήθηκε για την σύνταξη του ενοποιημένου της ισολογισμού, για τους σκοπούς των άτυπων «Pro-forma» χρηματοοικονομικών πληροφοριών που παρουσιάζονται στη παρούσα εργασία.

<u>Επωνυμία</u>	<u>Χώρα εγκατάστασης</u>	<u>Είδος συμμετοχής</u>	<u>Ημερομηνία εξαγοράς</u>	<u>% Συμμετοχής</u>	<u>Μέθοδος Ενοποίησης</u>
ELPHARMA A.E.B.E.	Ελλάδα	Μητρική			Μητρική
EL SPEDIPHARM A.B.E.E.	Ελλάδα	Άμεση	2006	100,00%	Ολική Ενοποίηση
REMEK A.B.E.E.	Ελλάδα	Άμεση	2006	100,00%	Ολική Ενοποίηση
ΟΜΙΚΡΟΝ ΜΕΔΙΚΑΛ S.A.	Ελλάδα	Άμεση	2007	100,00%	Συνένωση Συμφερόντων
ΟΜΕ EXPOMED Ltd	Κύπρος	Έμμεση	2007	100,00%	Συνένωση Συμφερόντων
ΘΕΡΑΠΕΥΤΙΚΗ Α.Ε.	Ελλάδα	Άμεση	2007	100,00%	Συνένωση Συμφερόντων

Η εταιρία στις παρούσες σημειώσεις θα αναφέρεται στο εξής ως «ELPHARMA» και ο Όμιλος που συνιστούν οι παραπάνω εταιρίες ως «ο Όμιλος ELPHARMA».

3. ΣΥΝΕΝΩΜΕΝΕΣ ΠΛΗΡΟΦΟΡΙΕΣ PRO-FORMA ΜΕ ΒΑΣΗ ΤΑ Α.Π.Χ.Π. ΓΙΑ ΤΗΝ ΠΕΡΙΟΔΟ 01.01 - 31.12.2006

3.1 Βάση Ετοιμασίας

Οι «Pro-forma» χρηματοοικονομικές πληροφορίες έχουν προετοιμασθεί, για επεξηγηματικούς λόγους μόνο, για να παρέχουν τις πληροφορίες για το πώς θα διαμορφώνονταν τα οικονομικά μεγέθη του Ομίλου VETERIN, του Ομίλου LAMDA DETERGENT, του Ομίλου EBIK και του Ομίλου ELPHARMA αντίστοιχα, λόγω της συγχώνευσης με απορρόφηση των εταιριών ΛΑΜΔΑ, EBIK, ELPHARMA από τη VETERIN κατά την 15^η Φεβρουαρίου 2007, ως αυτές, να έχουν συνενωθεί σε μία ενιαία εταιρία από τη αρχή της χρήσεως 2006.

Η κατάρτιση των σχετικών «Pro-forma» χρηματοοικονομικών πληροφοριών, λόγω της φύσης τους, εξετάζει μια υποθετική κατάσταση και, επομένως, δεν αντιπροσωπεύει την πραγματική οικονομική θέση της (υποθετικής) νέας εταιρίας. Οι λογιστικές αρχές που ακολουθήθηκαν κατά την κατάρτιση των «Pro-forma» χρηματοοικονομικών πληροφοριών είναι κοινές και βασίζονται στα Διεθνή Πρότυπα Χρηματοοικονομικής Πληροφόρησης (ΔΛΠ/ΔΠΧΠ).

Οι «Pro-forma» χρηματοοικονομικές πληροφορίες (ισολογισμός και κατάσταση αποτελεσμάτων χρήσης) βασίστηκαν στις ακόλουθες πληροφορίες/ οικονομικές καταστάσεις της 31.12.2006 παρατιθέμενες ανά Όμιλο Εταιριών:

Εταιρία	Καταστάσεις	Ελεγμένες από Ορκωτό Ελεγκτή	Απαιτήθηκαν προσαρμογές αναρμόνισης με τα ΔΠΧΠ	Βάση σύνταξης για σκοπούς Pro-forma
<u>ΟΜΙΛΟΣ VETERIN</u>				
VETERIN ABEE	Ατομικές και Ενοποιημένες (2)	Ελεγμένες ΔΠΧΠ	ΟΧΙ	ΔΠΧΠ
PROVET A.E	Ατομικές	Ελεγμένες ΔΠΧΠ	ΟΧΙ	ΔΠΧΠ
VETERIN IMPEX SRL	Ατομικές	Ελεγμένες ΔΠΧΠ	ΟΧΙ	ΔΠΧΠ
ΚΤΗΝΙΑΤΡΙΚΗ – ΠΡΟΜΗΘΕΥΤΙΚΗ Α.Ε.	Ατομικές	Ελεγμένες ΔΠΧΠ	ΟΧΙ	ΔΠΧΠ
VETERIN BULGARIA-97 OOD	Ατομικές	Ελεγμένες ΔΠΧΠ	ΟΧΙ	ΔΠΧΠ
<u>ΟΜΙΛΟΣ LAMDA DETERGENT</u>				
ΛΑΜΔΑ ΝΤΙΠΕΡΤΖΕΝΤ ΑΒΕΕ	Ατομικές και Ενοποιημένες (2)	Ελεγμένες ΔΠΧΠ	ΟΧΙ	ΔΠΧΠ
LAMDA DETERGENT BOOD	Ατομικές	Ελεγμένες ΔΠΧΠ	ΟΧΙ	ΔΠΧΠ
ΛΑΜΔΑ ΚΟΣΜΕΤΙΚΕ ΑΒΕΕ	Ατομικές	Ελεγμένες ΔΠΧΠ	ΟΧΙ	ΔΠΧΠ
LAMDA DETERGENT LTD	Ατομικές	Ελεγμένες ΔΠΧΠ	ΟΧΙ	ΔΠΧΠ
<u>ΟΜΙΛΟΣ EBIK</u>				
EBIK A.E.	Ατομικές και Ενοποιημένες (2)	Ελεγμένες ΔΠΧΠ	ΟΧΙ	ΔΠΧΠ
ΛΥΔ Α.Ε.	Ατομικές	Ελεγμένες ΔΠΧΠ	ΟΧΙ	ΔΠΧΠ
ΠΡΟΪΟΝΤΑ EBIK Α.Ε.	Ατομικές	Ελεγμένες ΔΠΧΠ	ΟΧΙ	ΔΠΧΠ
ΓΛΥΚΕΙΑ ΓΕΥΣΗ Α.Ε.	Ατομικές (3)	Μη ελεγμένες ΕΓΛΣ (1)	ΝΑΙ	ΔΠΧΠ
ΠΕΣΤΟΠΟΙΗΜΕΝΑ ΒΙΟΛΟΓΙΚΑ ΠΡΟΪΟΝΤΑ ΜΟΝ/ΠΗ ΕΠΕ	Ατομικές (3)	Μη ελεγμένες ΕΓΛΣ (1)	ΝΑΙ	ΔΠΧΠ
<u>ΟΜΙΛΟΣ ELPHARMA</u>				
ELPHARMA ΑΕΒΕ	Ατομικές (4)	Μη Ελεγμένες ΕΓΛΣ (1)	ΝΑΙ	ΔΠΧΠ
ΕΛ ΣΠΕΝΤΙΦΑΡΜ ΑΕ	Ατομικές (3)	Μη Ελεγμένες ΕΓΛΣ (1)	ΝΑΙ	ΔΠΧΠ
ΡΕΜΕΚ ΦΑΡΜΑΚΕΥΤΙΚΑ ΑΒΕΕ	Ατομικές	Ελεγμένες ΕΓΛΣ	ΝΑΙ	ΔΠΧΠ
ΟΜΙΚΡΟΝ MEDICAL S.A.	Ατομικές	Ελεγμένες ΕΓΛΣ	ΝΑΙ	ΔΠΧΠ
ΟΜΕ ΕΧΡΟΜΕD Ltd	Ατομικές	Ελεγμένες ΔΠΧΠ	ΝΑΙ	ΔΠΧΠ
ΘΕΡΑΠΕΥΤΙΚΗ Α.Ε.	Ατομικές	Ελεγμένες ΕΓΛΣ	ΝΑΙ	ΔΠΧΠ

Σημειώσεις :

(1) Βάσει των σχετικών διατάξεων του Κ.Ν. 2190, δεν υπήρχε υποχρέωση για έλεγχο των λογιστικών τους καταστάσεων που συντάχθηκαν με 31.12.2006.

(2) Βασίστηκαν στις ατομικές οικονομικές καταστάσεις και στις διατηρικές απαλοιφές οι οποίες διενεργήθηκαν στις αντίστοιχες ενοποιημένες οικονομικές καταστάσεις.

(3) Οι εν λόγω εταιρίες έκλειναν διαχειριστική χρήση στις 30.06.2006. Οι εταιρίες αυτές για το σκοπό της κατάρτισης των παρατιθέμενων Pto-foρma χρηματοοικονομικών πληροφοριών συνέταξαν λογιστικές καταστάσεις με 31.12.2006, επί των οποίων διενεργήθηκε επισκόπηση από Ορκωτό Ελεγκτή-Λογιστή.

(4) Η εν λόγω εταιρία έκλεισε την πρώτη υπερδιεδακάμηνη χρήση της την 30.06.2006. Η εταιρία για το σκοπό της κατάρτισης των παρατιθέμενων Pto-foρma χρηματοοικονομικών πληροφοριών συνέταξε λογιστικές καταστάσεις με 31.12.2006, επί των οποίων διενεργήθηκε επισκόπηση από Ορκωτό Ελεγκτή-Λογιστή.

Λόγω του ότι οι δραστηριότητες εκμετάλλευσης ιχθυοκαλλιεργειών, εκκόκκισης και εμπορίας βάμβακος καθώς και παραγωγής και εμπορίας προϊόντων για τον αγροτικό τομέα διεκόπησαν εντός της χρήσεως 2005, τα περιουσιακά στοιχεία και οι υποχρεώσεις των διακοπτόμενων αυτών κλάδων της VETERIN ABEE και τα αποτελέσματα από τη ρευστοποίησή τους παρουσιάζονται ξεχωριστά στις παρατιθέμενες Pto-foρma χρηματοοικονομικές πληροφορίες. Σημειώνεται ότι το αποτέλεσμα της ρευστοποίησης των εν λόγω περιουσιακών στοιχείων θα εμφανίζεται ξεχωριστά και στα αποτελέσματα των επομένων χρήσεων μέχρις ότου ολοκληρωθεί η ρευστοποίησή τους.

Βασικές αρχές που ακολουθήθηκαν για τη σύνταξη των «Pto-foρma» χρηματοοικονομικών πληροφοριών:

- Τα περιουσιακά στοιχεία και οι υποχρεώσεις συνενώνονται με βάση της λογιστικές αξίες (δεν χρησιμοποιούνται οι εύλογες αξίες)
- Ασφάλματες ακινητοποιήσεις και ενδεχόμενες υποχρεώσεις αναγνωρίζονται μόνο στον βαθμό που είχαν αναγνωριστεί πριν την συνένωση

Οι χρηματοοικονομικές «Pto-foρma» πληροφορίες ισολογισμού προήλθαν από τη συνάθροιση των κονδυλίων των λογαριασμών ισολογισμού του Ομίλου VETERIN και των Ομίλων LAMDA DETERGENT, EBIK και ELPHARMA για την περίοδο που έληξε την 31.12.2006, με την απαλοιφή των μετοχικών κεφαλαίων των απορροφώμενων μητρικών εταιριών και της καθαρής θέσης των θυγατρικών τους κατά την ημερομηνία αναφοράς, λαμβανομένων υπόψη των σχέσεων ανταλλαγής μετοχών καθώς και την έκδοση νέων μετοχών στα πλαίσια του Σχεδίου Σύμβασης Συγχώνευσης (ΣΣΣ).

Οι χρηματοοικονομικές «Pto-foρma» πληροφορίες αποτελεσμάτων προήλθαν από την συνάθροιση των κονδυλίων των αποτελεσματικών λογαριασμών του Ομίλου VETERIN με τα αντίστοιχα ενοποιημένα (όπως εμφανίζονται στον προηγούμενο πίνακα) Ομίλων LAMDA DETERGENT, EBIK και ELPHARMA για την περίοδο 1.1. – 31.12.2006.

Τα υπόλοιπα καθώς και οι συναλλαγές μεταξύ των εταιριών των Ομίλων LAMDA DETERGENT, EBIK, ELPHARMA και του Ομίλου VETERIN την 31.12.2006 απαλείφονται κατά την κατάρτιση των παρακάτω «Pto-foρma» χρηματοοικονομικών πληροφοριών.

Οι ενοποιημένες «Pto-foρma» χρηματοοικονομικές πληροφορίες των Ομίλων VETERIN, LAMDA DETERGENT, EBIK και ELPHARMA που συντάχθηκαν για σκοπούς σύνταξης των «Pto-foρma» χρηματοοικονομικών πληροφοριών της Veterin, όπως αυτές εμφανίζονται στις σελίδες 14-15 των σημειώσεων των «Pto-foρma» χρηματοοικονομικών πληροφοριών της Veterin κατά την 31.12.2006 παρτιθέθενται στα παραρτήματα I, II, III και IV αντίστοιχως.

5 ΠΑΡΑΡΤΗΜΑ

3.2 Στοιχεία «Pro-forma» Ισολογισμού της 31.12.2006

(Ποσά σε €)

	<u>ΣΥΝΕΝΩΜΕΝΟΣ</u>
ΕΝΕΡΓΗΤΙΚΟ	
<u>Μη κυκλοφορούν ενεργητικά</u>	
Ενσώματες Ακίνητοποιήσεις	176.618.979
Ακίνητα για επενδυτικούς σκοπούς	126.799
Συμμετοχές σε λυτές Εταιρείες	155.000
Άλλα στοιχεία ενεργητικού	642.859.138
Αναβαλλόμενες φορολογικές απαιτήσεις	3.092.226
Λοιπές Μακροπρόθεσμες Απαιτήσεις	241.521
	<u>823.093.663</u>
<u>Κυκλοφορούν ενεργητικά</u>	
Αποθέματα	34.565.727
Πελάτες και Λοιπές Εμπορικές Απαιτήσεις	92.573.208
Λοιπές Απαιτήσεις	12.409.940
Ταμειακά διαθέσιμα και ισοδύναμα	17.371.667
	<u>156.920.542</u>
Ενεργητικά Στοιχεία για Ρευστοποίηση Διακοπείσων Δραστηριοτήτων	4.978.412
Σύνολο Ενεργητικού	<u>984.992.616</u>
ΙΔΙΑ ΚΕΦΑΛΑΙΑ	
Μετοχικό κεφάλαιο	49.030.011
Διαφορά από έκδοση μετοχών υπέρ το άρτιο	630.751.696
Αποθεματικά	63.929.257
Αποτελέσματα από συνεχιζόμενες δραστηριότητες	(1.745.130)
Αποτελέσματα από μη συνεχιζόμενες δραστηριότητες	(3.837.405)
Καθαρή Θέση μετόχων Εταιρίας	738.130.529
Δικαιώματα Μειωφείας	2.100
Σύνολο Καθαρής Θέσης	<u>738.130.529</u>
ΥΠΟΧΡΕΩΣΕΙΣ	
<u>Μακροπρόθεσμες υποχρεώσεις</u>	
Δάνεια	93.625.000
Αναβαλλόμενες φορολογικές υποχρεώσεις	5.708.248
Υποχρεώσεις παροχών προσωπικού λόγω εξόδου από την υπηρεσία	2.187.356
Λοιπές μακροπρόθεσμες υποχρεώσεις	14.886.397
Σύνολο Μακροπρόθεσμων Υποχρεώσεων	<u>116.407.002</u>
<u>Βραχυπρόθεσμες υποχρεώσεις</u>	
Προμηθευτές και συναφείς υποχρεώσεις	71.044.637
Τρέχουσες φορολογικές υποχρεώσεις	6.501.586
Βραχυπρόθεσμες Δανειακές Υποχρεώσεις	34.664.010
Μακροπρόθεσμα Δάνεια πληρωτέα στη επόμενη χρήση	75.000
Λοιπές υποχρεώσεις	17.467.101
Σύνολο Βραχυπρόθεσμων Υποχρεώσεων	<u>129.752.334</u>
Σύνολο υποχρεώσεων	<u>246.159.336</u>
Υποχρεώσεις για εκκαθάριση Διακοπείσων Δραστηριοτήτων	702.751
Σύνολο Παθητικού	<u>984.992.616</u>

3.3 Στοιχεία «Pro-forma» Κατάστασης Αποτελεσμάτων Χρήσης 01.01 - 31.12.2006

(Ποσά σε €)

	<u>ΣΥΝΕΝΩΜΕΝΟΣ</u>
Κύκλος Εργασιών (Πωλήσεις)	273.456.701
Κόστος Πωληθέντων	<u>(201.619.417)</u>
Μικτά Αποτελέσματα Εκμετάλλευσης	71.837.283
<i>Λοιπά Λειτουργικά Έσοδα/Έξοδα</i>	3.636.850
<i>Έξοδα Διοικητικής Λειτουργίας</i>	(14.058.539)
<i>Έξοδα Λειτουργίας Διαθέσεως</i>	(26.887.827)
<i>Έξοδα Έρευνας και Ανάπτυξης</i>	<u>(72.220)</u>
Αποτελέσματα Εκμετάλλευσης προ Χρηματοοικονομικών	34.455.548
<i>Καθαρά (Έξοδα)/Έσοδα Χρηματοοικονομικής Λειτουργίας</i>	<u>(7.305.760)</u>
Κέρδη προ Φόρων	27.149.789
Φόροι Εισοδήματος	<u>(7.336.827)</u>
Κέρδη/(ζημιές) μετά Φόρων από συνεχιζόμενες δραστηριότητες	19.812.961
Μη συνεχιζόμενες λειτουργίες:	
<i>Ζημιές από μη συνεχιζόμενες δραστηριότητες</i>	<u>282.312</u>
Καθαρές Ζημιές χρήσεως προ Δικαιωμάτων Μειοψηφίας	20.095.273
<i>Δικαίωμα Μειοψηφίας</i>	<u>(90)</u>
Καθαρά Κέρδη/(Ζημιές) Χρήσεως	<u>20.095.183</u>

5 ΠΑΡΑΡΤΗΜΑ

3.4 Ανάλυση των «Pro-forma» χρηματοοικονομικών πληροφοριών

Τα στοιχεία των «Pro-forma» χρηματοοικονομικών πληροφοριών των ανωτέρω εταιρειών της 31.12.2006 έχουν ως εξής:

(Ποσά σε €)

ΓΕΩΛΟΓΗΜΟΣ 31.12.2006

	ΟΜΙΑΣΙ VEYERSEN	ΟΜΙΑΣΙ LAMDA DETERGENT	ΟΜΙΑΣΙ ERIC	ΟΜΙΑΣΙ ELPHARMA	ΠΡΟΣΑΡΜΟΓΕΣ	ΣΥΝΘΕΣΜΕΝΟΙ
ΕΝΕΡΓΗΤΙΚΟ						
Μη κυκλοφορούν ενεργητικό						
Ενομήματες Ακίνητοκτησίες	40.626.131	109.086.127	16.242.859	10.663.862		176.618.979
Ακίνητα για επενδυτικούς σκοπούς	126.799	0	0	0		126.799
Συμμετοχές σε Λοιπές Εταιρείες	60.000	0	0	95.000		155.000
					640.021.354	642.859.138
Άλλα στοιχεία ενεργητικού	1.982.490	471.910	248.368	135.016		(1)
Αναβαλλόμενες φορολογικές απαιτήσεις	2.317.385	77.038	51.292	646.511		3.092.226
Λοιπές Μακροπρόθεσμες Απαιτήσεις	102.974	39.941	70.594	28.011		241.521
	45.215.779	109.675.016	16.613.114	11.568.399	640.021.354	823.093.663
Κυκλοφορούν ενεργητικό						
Αποθέματα	8.496.845	19.845.892	2.547.474	3.675.517		34.565.727
Πελάτες και Λοιπές Εμπορικές Απαιτήσεις	18.102.592	27.618.450	2.717.286	44.157.428	(22.547)	92.573.208 (2)
Λοιπές Απαιτήσεις	2.192.428	8.355.855	780.808	1.080.849		12.409.940
Ταμειακά διαθέσιμα και ισοδύναμα	9.073.649	5.652.222	1.480.920	1.164.876		17.371.667
	37.865.514	61.472.419	7.526.488	50.078.668	(22.547)	156.920.542
Ενεργητικά Στοιχεία για Ρευστοποίηση Διακοπικών Δραστηριοτήτων	4.978.412	0	0	0		4.978.412
	88.059.705	171.147.435	24.139.602	61.647.067	639.998.807	984.992.616
Σύνολο Ενεργητικού						
ΙΔΙΑ ΚΕΦΑΛΑΙΑ						
Μετοχικό κεφάλαιο	9.057.105	11.725.163	4.030.000	6.082.619	18.135.124	49.030.011
Διαφορά από έκδοση μετοχών υπέρ το άρτιο					630.751.696	630.751.696 (1)
				829.683	(7.659.625)	63.929.257
Αποθεματικά	29.112.238	37.082.056	4.564.905	6.155.595	(1.205.841)	(1.745.130) (1)
Αποτελέσματα από συνεχιζόμενες δραστηριότητες	(6.038.554)	1.323.594	(1.979.924)			(1) (1)
Αποτελέσματα από μη συνεχιζόμενες δραστηριότητες	(3.837.405)	0	0	0		(3.837.405) (1)
	28.293.384	50.130.813	6.614.980	13.067.897	640.021.354	738.128.429
Καθαρή Θέση μετόχων Εταιρίας	0	0	2.100	0		2.100
Δικαιώματα Μετοχηφίας						738.130.529
Σύνολο Καθαρής Θέσης	28.293.384	50.130.813	6.617.080	13.067.897	640.021.354	0
ΥΠΟΧΡΕΩΣΕΙΣ						
Μακροπρόθεσμες υποχρεώσεις						
Δάνεια	20.000.000	62.000.000	6.000.000	5.625.000		93.625.000
Αναβαλλόμενες φορολογικές υποχρεώσεις	3.957.119	1.751.129	0	0		5.708.248
Υποχρεώσεις παροχών προσωπικού λόγω εξόδου από την υπηρεσία	1.711.821	92.522	64.205	318.809		2.187.356
Λοιπές μακροπρόθεσμες υποχρεώσεις	14.880.397	6.000	0	0		14.886.397
Σύνολο Μακροπρόθεσμων Υποχρεώσεων	40.549.337	63.849.651	6.064.205	5.943.809	0	116.407.002
Βραχυπρόθεσμες υποχρεώσεις						
Προμηθευτές και συναφείς υποχρεώσεις	7.730.144	52.255.903	3.129.720	7.951.417	(22.547)	71.044.637 (2)
Τρέχουσες φορολογικές υποχρεώσεις	797.469	3.271.525	430.697	2.001.895		6.501.586
Βραχυπρόθεσμες Δανειακές Υποχρεώσεις	7.972.827	76.392	3.950.000	22.664.791		34.664.010
Μακρ.Δάνεια πληρωτέα στη επόμενη χρήση	0	0	0	75.000		75.000

Λοιπές υποχρεώσεις	2.013.793	1.563.151	3.947.900	9.942.257		17.467.101
Σύνολο Βραχυπρόθεσμων Υποχρεώσεων	18.514.233	57.166.971	11.458.317	42.635.360	(22.547)	129.752.334
Σύνολο υποχρεώσεων	59.063.570	121.016.622	17.522.521	48.579.169	(22.547)	246.159.336
Υποχρεώσεις για εκκαθάριση Διακοπιτών Δραστηριοτήτων	702.751	0	0			702.751
Σύνολο Παθητικού	88.059.705	171.147.435	24.139.602	61.647.067	639.998.807	984.992.615

(Ποσά σε €)

ΛΟΓΑΡΙΑΣΜΟΣ**ΑΠΟΤΕΛΕΣΜΑΤΩΝ ΧΡΗΣΗΣ**

	ΟΜΙΛΟΣ VETERIN	ΟΜΙΛΟΣ LAMDA DETERGENT	ΟΜΙΛΟΣ EBIK	ΟΜΙΛΟΣ ELPHARMA	ΠΡΟΣΑΡΜΟΓΕΣ	ΣΥΝΕΝΩΜΕΝΟ
Κύκλος Εργασιών (Παίδηση)	42.711.475	178.861.786	14.937.641	37.025.805	(80.006)	273.456.701 (2)
Κόστος Παϊδιώντων	(29.660.409)	(145.770.157)	(7.440.543)	(18.828.314)	80.006	(201.619.417) (2)
Μικτά Αποτελέσματα Εκμετάλλευσης	13.051.066	33.091.629	7.497.098	18.197.491		71.837.283
Λοιπά Λειτουργικά Έσοδα/Έξοδα	3.021.294	213.256	7.630	394.670		3.636.850
Έξοδα Διοικητικής Λειτουργίας	(4.311.891)	(4.123.271)	(1.453.285)	(4.170.091)		(14.058.539)
Έξοδα Λειτουργίας Διαθέσεως	(10.519.084)	(9.129.031)	(3.276.311)	(3.963.400)		(26.887.827)
Έξοδα Έρευνας και Ανάπτυξης	0			(72.220)		(72.220)
Αποτελέσματα Εκμετάλλευσης προ Χρηματοοικονομικών	1.241.385	20.052.582	2.775.131	10.386.450		34.455.548
Καθαρά (Έξοδα)/Έσοδα Χρηματοοικονομικής Λειτουργίας	(2.454.704)	(2.851.480)	(547.601)	(1.451.975)		(7.305.760)
Κέρδη προ Φόρων	(1.213.319)	17.201.103	2.227.530	8.934.475		27.149.789
Φόροι Εισοδήματος	(1.728.226)	(3.127.501)	(378.532)	(2.102.568)		(7.336.827)
Κέρδη/(Ζημιές) μετά Φόρων από συνεχιζόμενες δραστηριότητες	(2.941.545)	14.073.602	1.848.998	6.831.906		19.812.961
Μη συνεχιζόμενες λειτουργίες:						
Ζημιές από μη συνεχιζόμενες δραστηριότητες	282.312	0	0	0		282.312
Καθαρές Ζημιές χρήσεως προ Διακαιωμάτων Μεσοφφίας	(2.659.233)	14.073.602	1.848.998	6.831.906		20.095.273
Δικαιώμα Μεσοφφίας	0	0	(90)	0		(90)
Καθαρά Κέρδη/(Ζημιές) Χρήσεως	(2.659.233)	14.073.602	1.848.908	6.831.906		20.095.183

Σημειώσεις:

1. Η εγγραφές προσαρμογών που διενεργήθηκαν αναφορικά με την Καθαρή Θέση της νέας εταιρίας την 31.12.2006, έχουν ως εξής:

(Ποσά σε €)

31.12.2006	Μετοχικό Κεφάλαιο	Διαφορά από έκδοση μετοχών υπέρ το άρτιο	Αποθεματικά	Αποτελέσματα εις νέο	Συνολικά ποσά
Απαλοιφή στοιχείων καθαρής θέσης του ομίλου της LAMDA DETERGENT (μη συμπεριλαμβανόντας τα αποθεματικά της μητρικής εταιρίας τα οποία θα συναθροισθούν με αυτά της απορροφώσας εταιρίας)	(11.725.163)		(7.242.658)	1.680.107	(17.287.714)
Απαλοιφή στοιχείων καθαρής θέσης του ομίλου της ELPHARMA (μη συμπεριλαμβανόντας τα αποθεματικά της μητρικής εταιρίας τα οποία θα συναθροισθούν με αυτά της απορροφώσας εταιρίας)	(6.082.619)		(396.706)	(6.144.111)	(12.710.065)
Απαλοιφή στοιχείων καθαρής θέσης του ομίλου της EBIK (μη συμπεριλαμβανόντας τα αποθεματικά της μητρικής εταιρίας τα οποία θα συναθροισθούν με αυτά της απορροφώσας εταιρίας)	(4.030.000)		(20.261)	3.300.017	(2.692.586)

5 ΠΑΡΑΡΤΗΜΑ

Έκδοση μετοχών για την εκαθήρωση της σχέσης ανταλλαγής κατά την απορρόφηση της LAMDA DETERGENT AEBE και διαγραφή της προκύπτουσας υπεραξίας στα κέρδη εις νέον	18.329.288	289.226.642		307.555.930
Έκδοση μετοχών για την εκαθήρωση της σχέσης ανταλλαγής κατά την απορρόφηση της ELPHARMA AEBE και διαγραφή της προκύπτουσας υπεραξίας στα κέρδη εις νέον	21.716.291	342.671.790		364.388.081
Έκδοση μετοχών για την εκαθήρωση της σχέσης ανταλλαγής κατά την απορρόφηση της EBIK AB και διαγραφή της προκύπτουσας υπεραξίας στα κέρδη εις νέον	1.823.448	28.773.067		30.596.515
Απόλεια κεφαλαίου VETERIN σύμφωνα με τη σχέση ανταλλαγής	(1.896.121)	(29.919.803)		(31.815.924)
Συνολικά ποσά	18.135.124	630.751.694	(7.659.625)	(1.205.841)
				640.021,354

Το ανωτέρω συνολικό ποσό € 640.021.354 αντιπροσωπεύει την προκύπτουσα υπεραξία. Σύμφωνα με τις διατάξεις του ΔΠΧΠ 3, το κόστος απόκτησης των καθαρών περιουσιακών στοιχείων των Ομίλων LAMDA DETERGENT, EBIK και ELPHARMA από τη VETERIN στις 31.12.2006 προσδιορίζεται ως το ποσό της αύξησης μετοχικού κεφαλαίου που θα έπρεπε να πραγματοποιήσει η απορροφώσα για να αποκτήσει τα συγκεκριμένα περιουσιακά στοιχεία, εκδίδοντας νέες μετοχές τις οποίες θα ελάμβαναν οι μέτοχοι των παραπάνω εταιριών, ώστε η αναλογία των μετόχων στο νέο μετοχικό κεφάλαιο να είναι:

Παλαιοί μέτοχοι της:	
– VETERIN	14,61%
– LAMDA DETERGENT AEBE	37,38%
– ELPHARMA AEBE	44,29%
– EBIK A.E.	3,72%

Οι παραπάνω αναλογίες μετόχων στο νέο μετοχικό κεφάλαιο της απορροφώσας προέρχονται από το από 6.3.2007 Σχέδιο Σύμβασης Συγχώνευσης (ΣΣΣ) και σύμφωνα με το οποίο προκύπτουν οι ακόλουθες σχέσεις ανταλλαγής μετοχών:

- Κάθε μέτοχος της Απορροφώσας Εταιρίας θα ανταλλάσσει μία μετοχή ονομαστικής αξίας 0,30 Ευρώ η κάθε μία που κατέχει στην Απορροφώσα Εταιρία με 0,79064823 νέες μετοχές της Απορροφώσας Εταιρίας, ονομαστικής αξίας 0,30 Ευρώ η κάθε μία, ήτοι οι μέτοχοι της Απορροφώσας Εταιρίας θα λάβουν συνολικά $30.190.350 \times 0,79064823 = 23.869.947$ νέες μετοχές, ονομαστικής αξίας 0,30 Ευρώ η κάθε μία.
- Κάθε μέτοχος της LAMDA DETERGENT AEBE θα ανταλλάσσει μία μετοχή ονομαστικής αξίας 0,30 Ευρώ η κάθε μία που κατέχει στην Πρώτη Απορροφώμενη με 1,56324382 νέες μετοχές της Απορροφώσας Εταιρίας, ονομαστικής αξίας 0,30 Ευρώ, ήτοι οι μέτοχοι της Πρώτης Απορροφώμενης θα λάβουν συνολικά $39.083.875 \times 1,56324382 = 61.097.626$ νέες μετοχές, ονομαστικής αξίας 0,30 Ευρώ η κάθε μία.
- Κάθε μέτοχος της ELPHARMA AEBE θα ανταλλάσσει μία μετοχή ονομαστικής αξίας 0,30 Ευρώ η κάθε μία που κατέχει στην Δεύτερη Απορροφώμενη με 0,89671033 νέες μετοχές της Απορροφώσας Εταιρίας, ονομαστικής αξίας 0,30 Ευρώ η κάθε μία, ήτοι οι μέτοχοι της Δεύτερης Απορροφώμενης θα λάβουν συνολικά $80.725.775 \times 0,89671033 = 72.387.636$ νέες μετοχές, ονομαστικής αξίας 0,30 Ευρώ η κάθε μία.
- Κάθε μέτοχος της EBIK A.E. θα ανταλλάσσει μία μετοχή ονομαστικής αξίας ενός (1) Ευρώ η κάθε μία που κατέχει στην Τρίτη Απορροφώμενη με 1,50822857 νέες μετοχές της Απορροφώσας Εταιρίας, ονομαστικής αξίας 0,30 Ευρώ η κάθε μία, ήτοι οι μέτοχοι της Τρίτης Απορροφώμενης θα λάβουν συνολικά $4.030.000 \times 1,50822857 = 6.078.161$ νέες μετοχές, ονομαστικής αξίας 0,30 Ευρώ η κάθε μία.

Με ημερομηνία αναφοράς την 31.12.2006 το κόστος απόκτησης των περιουσιακών στοιχείων των απορροφώμενων εταιριών υπολογίζεται ως ακολούθως:

Εταιρία	Αριθμός νέων μετοχών που θα λάβουν οι μέτοχοι της απορροφούμενης εταιρίας	Τιμή μετοχής της VETERIN ABEE στις 31.12.2006 (σε €)	Προσαρμοσμένη αξία μετοχής της στις VETERIN ABEE 31.12.2006 (σε €)	Ποσό λογιστικής αύξησης μετοχικού κεφαλαίου στις 31.12.2006 (σε €)
	(1)	(2)	(3)	(4)=(1)*(3)
LAMDA DETERGENT ABEE	61.097.626	3,98	5,03	307.555.930
ELPHARMA AEBE	72.387.636	3,98	5,03	364.388.081
EBIK AE	6.078.161	3,98	5,03	30.596.515
VETERIN	<u>(6.320.403)</u>	3,98	5,03	<u>(31.815.924)</u>
	133.243.020			670.724.602

Το συνολικό ποσό της λογιστικής αύξησης του μετοχικού κεφαλαίου αναλύεται σε 39.972.906 € μετοχικό κεφάλαιο και 630.751.696 € διαφορά από έκδοση μετοχών υπέρ το άρτιο.

Σημειώνεται ότι για τον προσδιορισμό της παραπάνω υπεραξίας των € 640.021 χιλ. δεν έχει συμπεριληφθεί ποσό € 136.736 χιλ. που αφορά την αύξηση μετοχικού κεφαλαίου που διενήργησε η ELPHARMA AEBE την 09.02.2007. Εάν το εν λόγω ποσό είχε ληφθεί υπόψη, τότε η προκύπτουσα υπεραξία την 31.12.2006 θα ήταν μειωμένη αναλογικά κατά το ποσό της αύξησης.

Επιπλέον, σημειώνεται ότι η παραπάνω αναφερόμενη τιμή μετοχής των € 3,98 αντιπροσωπεύει την τρέχουσα χρηματιστηριακή τιμή της μετοχής της VETERIN κατά την 31.12.2006. Η υπολογισθείσα υπεραξία ενδέχεται να μεταβληθεί καθώς αυτή θα οριστικοποιηθεί με βάση την τρέχουσα χρηματιστηριακή τιμή της μετοχής της VETERIN κατά την ημερομηνία ολοκλήρωσης της διαδικασίας συγχώνευσης, η οποία υπόκειται σε διακυμάνσεις ως εμπορευόμενη στο Χρηματιστήριο Αθηνών και δεν είναι δυνατόν να εκτιμηθεί με ασφάλεια.

2. Οι εν λόγω εγγραφές αφορούν την ασαλοφή των ενδοομιλικών υπολοίπων (ακατήσασαν και υποχρεώσεων) και συναλλαγών επί των παρεπιθέμενων Pro-facta οικονομικών καταστάσεων της 31.12.2006.

3.5 Έκθεση Ορκιστών Ελεγκτών Λογιστών

Προς το Διοικητικό Συμβούλιο της Ανώνυμης Εταιρίας «VETERIN ABEE», επί των «Pro-forma» χρηματοοικονομικών πληροφοριών της Ανώνυμης Εταιρίας «VETERIN ABEE» με τις Ανώνυμες Εταιρείες «LAMBDA DETERGENT ABEE», «ELPHARMA AEBE» και «EBIK AE» για την 31.12.2006

Διοικητική ευθύνη

Εκτελέσαμε την εργασία μας με βάση τις διαδικασίες που συμφωνήθηκαν μαζί σας και περιγράφονται στην συνέχεια, και υποβάλλουμε την έκθεσή μας σχετικά με τις «Pro-forma» χρηματοοικονομικές πληροφορίες που καθορίζονται στο παράρτημα II του Κανονισμού (ΕΚ) 809/2004 της Επιτροπής των Ευρωπαϊκών Κοινοτήτων (ΕΕΕ 149/30.04.2004), όπως έχει συμφωνηθεί με την Διοίκηση.

Εργασία διενεργηθείσα

Η εργασία μας εκτελέστηκε με βάση τα Διεθνή Πρότυπα Συγγενών Εργασιών που εφαρμόζονται σε αναθέσεις τέτοιου είδους.

Οι διαδικασίες που διενεργήθηκαν συνίστανται στο να λάβουμε διαβεβαιώσεις για τα εξής:

- Η βάση ετοιμασίας που χρησιμοποιήθηκε για τη σύνταξη των «Pro-forma» χρηματοοικονομικών πληροφοριών είναι αυτή που περιγράφονται στην παράγραφο 3.1 της παρούσας έκθεσης
- Η βάση είναι σύμφωνη με τις λογιστικές πολιτικές της Αγοροφάκου

Γνώμη

Κατά την άποψή μας:

α) Οι «Pro-forma» χρηματοοικονομικές πληροφορίες έχουν συνταχθεί κατάλληλα στη βάση ετοιμασίας που δηλώνεται

και

β) Αυτή η βάση είναι σύμφωνη με τις λογιστικές πολιτικές του Εκδότη

Ελεγκτική ευθύνη

Καθώς οι ανωτέρω διαδικασίες δεν αποτελούν έλεγχο ή επισκόπηση με βάση τα Διεθνή Ελεγκτικά Πρότυπα ή τα Διεθνή Πρότυπα Αναθέσεων Επισκόπησης δεν είμαστε αρμόδιοι για την έκφραση οποιασδήποτε άποψης σχετικά με τις «Pro-forma» χρηματοοικονομικές πληροφορίες ή σχετικά με οποιαδήποτε από τα συστατικά στοιχεία τους και δεν δεχόμαστε οποιαδήποτε ευθύνη για όποιες οικονομικές πληροφορίες έχουν ήδη δημοσιευθεί και χρησιμοποιηθεί στην σύνταξη των «Pro-forma» χρηματοοικονομικών πληροφοριών.

Σε περίπτωση που είχαμε προβεί σε επιπρόσθετες διαδικασίες ή είχαμε εκτελέσει έλεγχο ή επισκόπηση των οικονομικών καταστάσεων με βάση τα Διεθνή Ελεγκτικά Πρότυπα, άλλα θέματα μπορεί να είχαν υποπέσει στην αντίληψη μας, τα οποία θα είχαν συμπεριληφθεί στην έκθεσή μας.

Η έκθεσή μας αφορά αποκλειστικά στον σκοπό που περιγράφεται στην πρώτη παράγραφο της έκθεσης και για σκοπούς πληροφόρησής σας, και δεν αφορά σε οποιοδήποτε άλλο σκοπό ή διανομή σε τρίτους. Η έκθεση αφορά μόνο στη βάση ετοιμασίας των «Pro-forma» χρηματοοικονομικών πληροφοριών και δεν επεκτείνεται στην έκφραση οποιασδήποτε άλλης άποψης σχετικά με τις «Pro-forma» χρηματοοικονομικές πληροφορίες ή σχετικά με οποιαδήποτε από τα συστατικά τους στοιχεία.

Αθήνα, 04.05.2007

Σωτήριος Σάκος

A.M. Σ.Ο.Ε.Α. 17011

BDO Πρότυπος Ελληνική Ελεγκτική Α.Ε.

Σημειώσεις επί των παραπάνω χρηματοοικονομικών πληροφοριών:

4. ΕΝΣΩΜΑΤΕΣ ΑΚΙΝΗΤΟΠΟΙΗΣΕΙΣ

4.1 Ακολουθούμενες Λογιστικές Αρχές

Τα ενσώματα πάγια επιμετρώνται στο κόστος κτήσεως μείον συσσωρευμένες αποσβέσεις και απομείωση. Το κόστος κτήσεως περιλαμβάνει όλες τις άμεσα επιρριπτέες δαπάνες, για την απόκτηση των στοιχείων. Σχετικά με εξαγορές επιχειρήσεων, τα αποκτώμενα ακίνητά τους επιμετρήθηκαν κατά την ημερομηνία εξαγοράς στην εύλογη αξία τους.

Μεταγενέστερες δαπάνες καταχωρούνται σε επαύξηση της λογιστικής αξίας των ενσωμάτων παγίων ή ως ξεχωριστό πάγιο, μόνον εάν είναι πιθανό τα μελλοντικά οικονομικά οφέλη να εισρεύσουν στον Όμιλο και το κόστος τους μπορεί να επιμετρηθεί αξιόπιστα. Το κόστος επισκευών και συντηρήσεων καταχωρείται στα αποτελέσματα όταν πραγματοποιούνται.

Τα οικόπεδα δεν αποσβένονται. Οι αποσβέσεις των άλλων στοιχείων των ενσωμάτων παγίων υπολογίζονται με την σταθερή μέθοδο μέσα στην ωφέλιμη ζωή τους, χρησιμοποιώντας αντίστοιχους ποσοστιαίους συντελεστές, που έχουν ως εξής :

Κτίρια	2,5%
Μηχανολογικός εξοπλισμός	4%-5%
Αυτοκίνητα	5%-7,5%
Λοιπός εξοπλισμός	4%-30%

Οι υπολειμματικές αξίες και οι ωφέλιμες ζωές των ενσωμάτων παγίων υπόκεινται σε επανεξέταση σε κάθε ισολογισμό.

Όταν οι λογιστικές αξίες των ενσωμάτων παγίων υπερβαίνουν την ανακτήσιμη αξία τους, η διαφορά (απομείωση) καταχωρείται άμεσα ως έξοδο στα αποτελέσματα.

Κατά την πώληση ενσωμάτων παγίων, οι διαφορές μεταξύ του τιμήματος που λαμβάνεται και της λογιστικής τους αξίας, καταχωρούνται ως κέρδη ή ζημιές στα αποτελέσματα.

5 ΠΑΡΑΡΤΗΜΑ

4.2 Ανάλυση των Ενσώματων Πάγιων Περιουσιακών Στοιχείων

Το υπόλοιπο των ενσώματων παγίων περιουσιακών στοιχείων στις 31.12.2006 αφορούν τα εξής :

(Ποσά σε €)

<u>Περιγραφή</u>	<u>31.12.2006</u>
Οικόπεδα και Κτίρια	105.734.977
Μηχανήματα	65.425.541
Μεταφορικά Μέσα	1.020.258
Έπιπλα & Λοιπός Εξοπλισμός	4.438.203
Ακινήτοποιήσεις υπό εκτέλεση και προκαταβολές	0
Σύνολο ενσώματων παγίων	176.618.979

5. ΑΎΛΑ ΠΕΡΙΟΥΣΙΑΚΑ ΣΤΟΙΧΕΙΑ

5.1 Ακολουθούμενες Λογιστικές Αρχές

(α) Υπεραξία

Η υπεραξία αντιπροσωπεύει τη διαφορά μεταξύ του κόστους εξαγοράς και της εύλογης αξίας του μεριδίου της καθαρής θέσης της θυγατρικής / συνδεδεμένης επιχείρησης κατά την ημερομηνία της εξαγοράς. Η υπεραξία από εξαγορές θυγατρικών εταιρειών αναγνωρίζεται στις ασφάλματες ακινήτοποιήσεις. Η υπεραξία από εξαγορές συνδεδεμένων επιχειρήσεων αναγνωρίζεται στον λογαριασμό των συμμετοχών σε συνδεδεμένες επιχειρήσεις. Στην περίπτωση που η τρέχουσα αξία καθαρής θέσης κατά την ημερομηνία εξαγοράς μίας εταιρίας είναι μεγαλύτερη από το τίμημα που δόθηκε για την απόκτησή της, τότε προκύπτει αρνητική υπεραξία, η οποία καταχωρείται απευθείας ως έσοδο στην κατάσταση αποτελεσμάτων.

Η υπεραξία ελέγχεται ετησίως για απομείωση και αναγνωρίζεται στο κόστος μείον τις όποιες ζημιές απομείωσης. Για την ευχερέστερη διεκπεραίωση των ελέγχων απομείωσης, το ποσό της υπεραξίας κατανέμεται σε μονάδες δημιουργίας ταμειακών ροών. Κάθε μία από τις μονάδες δημιουργίας ταμειακών ροών, απεικονίζει τις επενδύσεις του Ομίλου σε κάθε επιχειρηματικό τομέα που δραστηριοποιείται. Κέρδη και ζημιές από την πώληση μιας επιχείρησης περιλαμβάνουν τη λογιστική αξία της υπεραξίας που αντιστοιχεί στην επιχείρηση που πουλήθηκε.

(β) Λογισμικό

Οι άδειες λογισμικού αποτιμώνται στο κόστος κτήσεως μείον τις αποσβέσεις. Οι αποσβέσεις διενεργούνται με την σταθερή μέθοδο κατά την διάρκεια της ωφέλιμης ζωής των στοιχείων αυτών, η οποία είναι 3έτη.

Όταν οι λογιστικές αξίες των άλλων περιουσιακών στοιχείων υπερβαίνουν την ανακτήσιμη αξία τους, η διαφορά (απομείωση) καταχωρείται άμεσα ως έξοδο στα αποτελέσματα

Αναλυτικότερα τα (αναπόσβεστα) υπόλοιπα των άδελων περιουσιακών στοιχείων την 31^η Δεκεμβρίου 2006 αφορούν τα εξής:

(Ποσά σε €)	
Περιγραφή	31.12.2006
Υπεραξία (1)	278.572
Δικαιώματα και άδειες παραγωγής φαρμάκων	1.700.217
Λογισμικά	859.995
Προκείμενα από τη συγχώνευση υπεραξία	640.021.354
Σύνολο	642.859.138.

(1) Η υπεραξία αναφέρεται στην Veterin Interex SRL (Ρουμανίας) και έχει προκύψει σε προγενέστερη της περιόδου αναφοράς (χρήσης 2005) περίοδο.

6. ΕΠΕΝΔΥΣΕΙΣ ΣΕ ΣΥΝΔΕΔΕΜΕΝΕΣ ΕΠΙΧΕΙΡΗΣΕΙΣ

6.1 Ακαλουθούμενες Λογιστικές Αρχές

Συνδεδεμένες είναι οι επιχειρήσεις, στις οποίες ο Όμιλος έχει ουσιώδη επιρροή, αλλά όχι έλεγχο, το οποίο γενικά ισχύει όταν τα ποσοστά συμμετοχής κυμαίνονται μεταξύ 20% και 50% των δικαιωμάτων ψήφου. Οι επενδύσεις σε συνδεδεμένες επιχειρήσεις λογιστικοποιούνται με την μέθοδο της καθαρής θέσης και αρχικά αναγνωρίζονται στο κόστος κτήσεως. Ο λογαριασμός των επενδύσεων σε συνδεδεμένες επιχειρήσεις περιλαμβάνει και την υπεραξία που προέκυψε κατά την εξαγορά (μειωμένη με τυχόν ζημιές απομείωσης).

Ανάλυση του λογαριασμού «Επενδύσεις σε συνδεδεμένες επιχειρήσεις»

(Ποσά σε €)	
Εταιρία	Αξία Κτήσης
ΙΑΤΟΣ ΑΕ	95.000
VETERIN INTERNATIONAL A.B.E.E.	60.000
Σύνολο	155.000

5 ΠΑΡΑΡΤΗΜΑ

7. ΑΠΟΘΕΜΑΤΑ

Τα αποθέματα αποτιμώνται στην χαμηλότερη αξία μεταξύ κόστους κτήσεως και καθαρής ρευστοποιήσιμης αξίας. Το κόστος προσδιορίζεται με την μέθοδο του μέσου σταθμικού κόστους. Η καθαρή ρευστοποιήσιμη αξία εκτιμάται με βάση τις τρέχουσες τιμές πώλησης των αποθεμάτων στα πλαίσια της συνήθους δραστηριότητας, αφαιρουμένων και των τυχόν εξόδων πώλησης όπου συντρέχει περίπτωση.

Το σύνολο των αποθεμάτων της 31.12.2006, αναλύεται ως εξής:

(Ποσά σε €)

	<u>31.12.2006</u>
Εμπορεύματα	11.860.083
Προϊόντα έτοιμα και ημιτελή	8.834.036
Α', β' ύλες, αναλώσιμα, και είδη συσκευασίας	13.871.609
Προβλέψεις Απαξίωσης αποθεμάτων	<u>0</u>
	34.565.727

8. ΒΡΑΧΥΠΡΟΘΕΣΜΕΣ ΚΑΙ ΜΑΚΡΟΠΡΟΘΕΣΜΕΣ ΕΜΠΟΡΙΚΕΣ ΚΑΙ ΛΟΙΠΕΣ ΑΠΑΙΤΗΣΕΙΣ

8.1 Ακολουθούμενες Λογιστικές Αρχές

Οι απαιτήσεις από πελάτες καταχωρούνται αρχικά στην εύλογη αξία τους και μεταγενέστερα αποτιμώνται στο αναπόσβεστο κόστος με τη μέθοδο του πραγματικού επιτοκίου, αφαιρουμένων και των ζημιών απομείωσης. Οι ζημιές απομείωσης αναγνωρίζονται όταν υπάρχει αντικειμενική ένδειξη ότι ο Όμιλος δεν είναι σε θέση να εισπράξει όλα τα ποσά που οφείλονται με βάση τους συμβατικούς όρους. Το ποσό της πρόβλεψης είναι η διαφορά μεταξύ της λογιστικής αξίας των απαιτήσεων και της παρούσας αξίας των εκτιμώμενων μελλοντικών ταμειακών ροών, προεξοφλουμένων με τη μέθοδο του πραγματικού επιτοκίου. Το ποσό της πρόβλεψης καταχωρείται ως έξοδο στην Κατάσταση Αποτελεσμάτων.

8.2 Ανάλυση του λογαριασμού «Λοιπές Μακροπρόθεσμες Απαιτήσεις»

Το υπόλοιπο των λοιπών μακροπρόθεσμων απαιτήσεων την 31^η Δεκεμβρίου 2006 ποσού € 241.521 αφορά δοσμένες εγγυήσεις σε τρίτους (ΔΕΗ, ΟΤΕ, εκμισθωτές ακινήτων, κλπ.).

8.3 Ανάλυση του λογαριασμού «Εμπορικές και λοιπές απαιτήσεις»

Αναλυτικότερα τα υπόλοιπα των εμπορικών και λοιπών απαιτήσεων την 31^η Δεκεμβρίου 2006 αφορούν τα εξής :

(Ποσά σε €)

<u>Περιγραφή</u>	<u>31.12.2006</u>
<i><u>Πελάτες και λοιπές εμπορικές απαιτήσεις:</u></i>	
Πελάτες	100.280.268
Επιταγές	9.083.658
Γραμμάτια Εισπρακτέα	2.155.279
Προβλέψεις	<u>(18.945.997)</u>
Σύνολο	<u>92.573.208</u>
<i><u>Λοιπές απαιτήσεις:</u></i>	
Λοιπές απαιτήσεις και προκαταβολές	3.216.941
Έξοδα επομένων χρήσεων / Έσοδα χρήσεως εισπρακτέα	2.825.579
Προκαταβολές φόρων και φόροι εισπρακτέοι	<u>6.367.420</u>
	<u>12.409.940</u>
Γενικό σύνολο απαιτήσεων	<u>104.983.147</u>

9. ΔΙΑΘΕΣΙΜΑ**9.1 Ακολουθούμενες Λογιστικές Αρχές**

Τα διαθέσιμα περιλαμβάνουν τα μετρητά στο ταμείο, καθώς και τα ισοδύναμα των ταμειακών διαθεσίμων, όπως είναι οι καταθέσεις τερμα, οι καταθέσεις όψεως και προθεσμίας βραχείας διάρκειας σε ευρώ και σε ξένο νόμισμα.

9.2 Ανάλυση του Λογαριασμού «Διαθέσιμα και Ισοδύναμα Διαθεσίμων»

Συγκεκριμένα το συνενωμένο κονδύλι Διαθέσιμα στις 31.12.2006 περιλαμβάνει τα εξής:

(Ποσά σε €)

<u>Περιγραφή</u>	<u>31.12.2006</u>
Ταμείο	165.001
Καταθέσεις όψεως	10.073.554
Καταθέσεις προθεσμίας	<u>7.133.112</u>
Σύνολο	17.371.667

Οι καταθέσεις προθεσμίας αποτιμώνται στην εύλογη αξία, που είναι η αρχική επένδυση πλέον τους δειουλεωμένους τόκους, απαλλαγμένους από φορολογία, κατά την ημερομηνία αναφοράς των Οικονομικών Καταστάσεων.

5 ΠΑΡΑΡΤΗΜΑ

10. ΕΝΕΡΓΗΤΙΚΑ ΣΤΟΙΧΕΙΑ ΓΙΑ ΡΕΥΣΤΟΠΟΙΗΣΗ ΔΙΑΚΟΠΕΙΣΩΝ ΔΡΑΣΤΗΡΙΟΤΗΤΩΝ

Από τις διακοπτόμενες δραστηριότητες, κατά την διάρκεια της χρήσης 1.1.-31.12.2006 τα προς ρευστοποίηση στοιχεία των διακοπτόμενων κλάδων του ενεργητικού που εμφανίζεται διακεκριμένα στο κονδύλι του Ισολογισμού «Ενεργητικά Στοιχεία για Ρευστοποίηση Διακοπειών Δραστηριοτήτων» αναλύονται ως εξής:

(Ποσά σε €)

	<u>31.12.2006</u>
Κλάδος Εμπορίας Αγροτικών Εφοδίων	1.580.957
Κλάδος Ιχθυοκαλλιέργειας	3.397.455
Δραστηριότητα συμμετοχής στην εκκόκκιση βάμβακος	<u>0</u>
ΣΥΝΟΛΟ	4.978.412

11. ΔΑΝΕΙΑΚΕΣ ΥΠΟΧΡΕΩΣΕΙΣ

11.1 Ακολουθούμενες Λογιστικές Αρχές

Τα δάνεια καταχωρούνται αρχικά στην εύλογη αξία τους, μειωμένα με τα τυχόν άμεσα έξοδα για την πραγματοποίηση της συναλλαγής. Μεταγενέστερα αποτιμώνται στο αναπόσβεστο κόστος βάσει της μεθόδου του πραγματικού επιτοκίου. Τυχόν διαφορά μεταξύ του εισπραχθέντος ποσού (καθαρό από σχετικά έξοδα) και της αξίας εξόφλησης αναγνωρίζεται στα αποτελέσματα κατά την διάρκεια του δανεισμού, βάσει της μεθόδου του πραγματικού επιτοκίου.

Κατά την έκδοση μετατρέψιμων ομολόγων, η πραγματική αξία του συνθετικού στοιχείου της υποχρέωσης καθορίζεται χρησιμοποιώντας το επιτόκιο αγοράς για ένα αντίστοιχο μη μετατρέψιμο ομόλογο. Το ποσό αυτό καταχωρείται ως μακροπρόθεσμη υποχρέωση σύμφωνα με την αποσβεσμένη αξία έως ότου αποσβεσθεί πλήρως κατά τη μετατροπή ή τη λήξη του ομολόγου. Το υπόλοιπο του εισπραχθέντος ποσού επιμερίζεται στο δικαίωμα μετατροπής (συνθετικό στοιχείο κεφαλαίου), το οποίο καταχωρείται και περιέχεται στα ίδια κεφάλαια. Η αξία του δικαιώματος μετατροπής δεν αλλάζει σε μεταγενέστερες περιόδους.

Τα δάνεια ταξινομούνται ως βραχυπρόθεσμες υποχρεώσεις, εκτός εάν ο Όμιλος έχει το δικαίωμα να αναβάλλει την εξόφληση της υποχρέωσης για τουλάχιστον 12 μήνες από την ημερομηνία του ισολογισμού.

11.2 Ανάλυση του Λογαριασμού «Μακροπρόθεσμες και Βραχυπρόθεσμες Δανειακές Υποχρεώσεις»

(Ποσά σε €)

Περιγραφή	31.12.2006
Τραπεζικό ομολογιακό δάνειο	93.625.000
Μακροπρόθεσμα Δάνεια πληρωτέα στη επόμενη χρήση	75.000
Σύνολο Μακροπρόθεσμων Δανειακών Υποχρεώσεων	93.700.000
Δάνεια με εξασφαλίσεις επιταγών	19.262.707
Λοιπά τραπεζικά δάνεια και υπερναλήψεις	15.401.303
Σύνολο Βραχυπρόθεσμων Δανειακών Υποχρεώσεων	34.664.010
Σύνολο Δανειακών Υποχρεώσεων	128.364.010

12. ΔΙΚΑΙΩΜΑΤΑ ΠΡΟΣΩΠΙΚΟΥ

12.1 Ακολουθούμενες Λογιστικές Αρχές

(α) Βραχυπρόθεσμες παροχές

Οι βραχυπρόθεσμες παροχές προς το προσωπικό σε χρήμα και σε είδος, καταχωρούνται ως έξοδο όταν καθίστανται δεδουλευμένες.

(β) Δικαίωμα αδείας

Τα δικαιώματα της ετήσιας αδείας και της αδείας μακροχρόνιας υπηρεσίας των εργαζομένων αναγνωρίζονται όταν αυτά προκύπτουν, στις λωιτές προβλέψεις. Αναγνωρίζεται πρόβλεψη για την εκτιμώμενη υποχρέωση της ετήσιας αδείας και της αδείας μακροχρόνιας υπηρεσίας, ως αποτέλεσμα υπηρεσιών που προσφέρθηκαν έως την ημερομηνία του ισολογισμού.

(γ) Παροχές τερματισμού της απασχόλησης

Οι παροχές τερματισμού της απασχόλησης, πληρώνονται όταν οι εργαζόμενοι αποχωρούν πριν από την ημερομηνία συνταξιοδότησεως. Ο Όμιλος καταχωρεί αυτές τις παροχές όταν δεσμεύεται, είτε όταν τερματίζει την απασχόληση υπαρχόντων εργαζομένων σύμφωνα με ένα λεπτομερές πρόγραμμα για το οποίο δεν υπάρχει πιθανότητα απόσυρσης, είτε όταν προσφέρει αυτές τις παροχές ως κίνητρο για εθελουσία αποχώρηση. Παροχές τερματισμού της απασχόλησης που οφείλονται 12 μήνες μετά την ημερομηνία του ισολογισμού προεξοφλούνται.

Στην περίπτωση τερματισμού απασχόλησης που υπάρχει αδυναμία προσδιορισμού των εργαζομένων που θα κάνουν χρήση αυτών των παροχών, δεν γίνεται λογιστικοποίηση αλλά γνωστοποίηση αυτών ως ενδεχόμενη υποχρέωση.

5 ΠΑΡΑΡΤΗΜΑ

12.2 Ανάλυση αποζημίωσης προσωπικού

Οι εταιρίες του Ομίλου και η συνεισφορά τους στο συνολικό κονδύλι «Υποχρεώσεις παροχών προσωπικού λόγω εξόδου από την υπηρεσία», έχουν ως εξής:

(Ποσά σε €)

Εταιρία	Ποσό
VETERIN ABEE	1.500.000
PROVET AE	56.325
ΚΤΗΝΙΑΤΡΙΚΗ ΠΡΟΜΗΘΕΥΤΙΚΗ ΑΕ	155.496
ΛΑΜΔΑ ΝΤΙΠΕΡΤΖΕΝΤ ΑΒΕΕ	84.397
LAMDA COSMETICS ABEE	8.124
ΕΒΙΚ Α.Ε.	29.980
ΛΥΔ ΑΕ	6.853
ΠΡΟΪΟΝΤΑ ΕΒΙΚ ΑΕ	2.870
ΡΕΜΕΚ ΦΑΡΜΑΚΕΥΤΙΚΑ ΑΒΕΕ	40.000
ΟΜΙΚΡΟΝ MEDICAL SA	265.282
ΓΛΥΚΒΙΑ ΓΕΥΣΗ ΑΕ	22.993
ΠΙΣΤΟΠΟΙΗΜΕΝΑ ΒΙΟΛΟΓΙΚΑ ΠΡΟΪΟΝΤΑ Μ/ΠΗ ΕΠΕ	1.510
ΘΕΡΑΠΕΥΤΙΚΗ Α.Ε.	13.526
	2.187.356

Δεν έχουν εκτιμηθεί οι αντίστοιχες υποχρεώσεις για τις εταιρίες εξωτερικού, από τα νομικά καθεστάτα των οποίων δεν προβλέπονται αποζημιώσεις αφυπηρέτησης, καθώς και για ορισμένες από τις ενοικιοσόμενες εταιρείες εσωτερικού για τις οποίες το ύψος της σχετικής υποχρέωσης δεν κρίθηκε σημαντικό.

13. ΑΝΑΒΑΛΛΟΜΕΝΗ ΦΟΡΟΛΟΓΙΑ

13.1 Ακολουθούμενες Λογιστικές Αρχές

Γίνεται πλήρης πρόβλεψη για αναβαλλόμενη φορολογία, χρησιμοποιώντας τη μέθοδο υποχρέωσης, πάνω σε όλες τις προσωρινές διαφορές που προκύπτουν μεταξύ της φορολογικής βάσης των περιουσιακών στοιχείων και υποχρεώσεων και της λογιστικής τους αξίας στις οικονομικές καταστάσεις. Η αναβαλλόμενη φορολογία υπολογίζεται χρησιμοποιώντας φορολογικούς συντελεστές και νομοθεσίες που έχουν θεσπιστεί ή ουσιαστικά θεσπιστεί μέχρι την ημερομηνία του ισολογισμού και αναμένεται ότι θα ισχύουν όταν οι σχετικές αναβαλλόμενες φορολογικές απαιτήσεις πραγματοποιηθούν ή όταν οι αναβαλλόμενες φορολογικές υποχρεώσεις διακανονιστούν.

Αναβαλλόμενες φορολογικές απαιτήσεις αναγνωρίζονται στην έκταση που είναι πιθανόν ότι μελλοντικά φορολογητέα κέρδη θα είναι διαθέσιμα έναντι των οποίων οι προσωρινές διαφορές μπορούν να χρησιμοποιηθούν.

13.2 Ανάλυση αναβαλλόμενων φορολογικών απαιτήσεων και υποχρεώσεων

Οι αναβαλλόμενοι φόροι απαιτήσεων και υποχρεώσεων ανά αιτία προσωρινής διαφοράς έχουν ως εξής:

(Ποσά σε €)

	ΟΜΙΛΟΣ VETERIN	ΟΜΙΛΟΣ LAMBDA DETERGENT	ΟΜΙΛΟΣ EBIK	ΟΜΙΛΟΣ ELPHARMA	ΣΥΝΟΛΟ
Ακαίτηση					
Αυλα Περιουσιακά Στοιχεία	214.349	77.038	29.776	56.139	377.302
Ενσώματες Ακινήτοποιήσεις	78.318				78.318
Αποθέματα				100.000	100.000
Απαιτήσεις	1.104.119		19.899	392.486	1.516.504
Παροχές σε Εργαζομένους	420.817			99.504	520.321
Λοιπές Βραχ/σμες Υποχρεώσεις	112.786				112.786
Λοιποί	386.995				386.995
Σύνολο	2.317.384	77.038	45.168	643.129	3.092.226
				0	
Υποχρέωση					
Αυλα Περιουσιακά Στοιχεία	495.136				495.136
Ενσώματες Ακινήτοποιήσεις	2.941.215	1.763.587			4.704.802
Απαιτήσεις	431.929				431.929
Παροχές σε Εργαζομένους	9.095	(4.245)			4.850
Υποχρεώσεις από Μισθώσεις	12.111				12.111
Λοιποί	67.633	(8.214)			59.419
Σύνολο	3.957.119	1.751.129	0	0	5.708.248

14. ΒΡΑΧΥΠΡΟΘΕΣΜΕΣ ΥΠΟΧΡΕΩΣΕΙΣ**14.1 Ακολουθούμενες Λογιστικές Αρχές**

Οι τρέχουσες υποχρεώσεις απεικονίζονται με τα λογιστικά τους υπόλοιπα, διότι δεν κρίνεται αναγκαία η προεξόφληση τους στην παρούσα αξία λόγω του βραχυπρόθεσμου χαρακτήρα τους.

14.2 Ανάλυση των Βραχυπρόθεσμων Υποχρεώσεων

(Ποσά σε €)

Περιγραφή	31.12.2006
Προμηθευτές	67.583.154
Γραμμάτια Πληρωτέα	2.690.362
Επιταγές πληρωτέες	771.121
Προμηθευτές και συναφείς υποχρεώσεις	71.044.637
Φόροι εισοδήματος πληρωτέοι	6.501.586
Λοιποί φόροι και τέλη	2.685.861
Ασφαλιστικοί οργανισμοί	722.612
Δεδουλευμένα έξοδα	1.352.688
Λοιπές υποχρεώσεις	12.404.245
Πιστωτικά υπόλοιπα πελατών	301.695
Λοιπές υποχρεώσεις	17.467.101

5 ΠΑΡΑΡΤΗΜΑ

<i>Μακροπρόθεσμες υποχρεώσεις, Πληρωτέες στην επόμενη χρήση</i>	<u>75.000</u>
Σύνολο βραχυπρόθεσμων υποχρεώσεων	<u>95.088.325</u>

15. ΥΠΟΧΡΕΩΣΕΙΣ ΓΙΑ ΕΚΚΑΘΑΡΙΣΗ ΔΙΑΚΟΠΕΙΣΩΝ ΔΡΑΣΤΗΡΙΟΤΗΤΩΝ

Από τις διακοπτόμενες δραστηριότητες, κατά την διάρκεια της περιόδου 1.1.-31.12.2006 το υπόλοιπο των υποχρεώσεων για εκκαθάριση των διακοπτόμενων κλάδων εμφανίζεται διακεκριμένα στο κονδύλι του Ισολογισμού «Υποχρεώσεις για εκκαθάριση Διακοπεισών Δραστηριοτήτων» και αναλύεται ως εξής:

(Ποσά σε €)

	<u>31.12.2006</u>
Κλάδος Εμπορίας Αγροτικών Εφοδίων	16.646
Κλάδος Ιχθυοκαλλιέργειας	686.105
Δραστηριότητα συμμετοχής στην εικοκικιση βάμβακος	<u>702.751</u>

16. ΠΩΛΗΣΕΙΣ ΠΕΡΙΟΔΟΥ

Τα έσοδα περιλαμβάνουν την εύλογη αξία από παροχή υπηρεσιών καθώς και από πωλήσεις αγαθών και εμπορευμάτων, καθαρά από Φόρο Προστιθέμενης Αξίας, εκπτώσεις και επιστροφές. Τα διεταιρικά έσοδα μέσα στον Όμιλο απαλείφονται πλήρως. Η αναγνώριση των εσόδων γίνεται ως εξής:

(α) Πωλήσεις αγαθών

Οι πωλήσεις αγαθών αναγνωρίζονται όταν ο Όμιλος παραδίδει τα αγαθά στους πελάτες, τα αγαθά γίνονται αποδεκτά από αυτούς και η είσπραξη της ακαίτησης είναι εύλογα εξασφαλισμένη.

(β) Παροχή υπηρεσιών

Τα έσοδα από παροχή υπηρεσιών λογίζονται την περίοδο που παρέχονται οι υπηρεσίες, με βάση το στάδιο ολοκλήρωσης της παρεχόμενης υπηρεσίας σε σχέση με το σύνολο των παρεχόμενων υπηρεσιών.

Οι συνεννοημένες πωλήσεις του Ομίλου όπως αυτές διαμορφώνονται για την περίοδο 1.1- 31.12.2006 ανέρχονται στα € 273.456.701, μετά την απόλειψη των διεταιρικών συναλλαγών.

17. ΔΙΕΤΑΙΡΙΚΕΣ ΣΥΝΑΛΛΑΓΕΣ

Κατά την 31.12.2006, τα ενδοεταιρικά υπόλοιπα και οι διαεταιρικές συναλλαγές έχουν ως εξής:

(Ποσά σε €)

<u>ΕΝΟΠΙΟΥΜΕΝΟΙ ΟΜΙΛΟΙ:</u>	LAMDA				ΣΥΝΟΛΟ
	VETERIN	DETERGENT	EBIK	ELPHARMA	
<u>ΠΕΛΑΤΕΣ</u>					
VETERIN ABEE					0
LAMDA DETERGENT ABEE			22.547		22.547
EBIK AE					0
ELPHARMA ABEE					0
ΣΥΝΟΛΟ	0	0	22.547	0	22.547

<u>ΕΝΟΠΙΟΥΜΕΝΟΙ ΟΜΙΛΟΙ:</u>	LAMDA				ΣΥΝΟΛΟ
	VETERIN	DETERGENT	EBIK	ELPHARMA	
<u>ΠΡΟΜΗΘΕΥΤΕΣ</u>					
VETERIN ABEE					0
LAMDA DETERGENT ABEE					0
EBIK AE		22.547			22.547
ELPHARMA ABEE					0
ΣΥΝΟΛΟ		22.547	0	0	22.547

<u>ΕΝΟΠΙΟΥΜΕΝΟΙ ΟΜΙΛΟΙ:</u>	LAMDA				ΣΥΝΟΛΟ
	VETERIN	DETERGENT	EBIK	ELPHARMA	
<u>ΠΡΑΞΕΙΣ</u>					
VETERIN ABEE		1.500			1.500
LAMDA DETERGENT ABEE			62.834		62.834
EBIK AE		15.672			15.672
ELPHARMA ABEE					0
ΣΥΝΟΛΟ	0	17.172	62.834	0	80.006

<u>ΕΝΟΠΙΟΥΜΕΝΟΙ ΟΜΙΛΟΙ:</u>	LAMDA				ΣΥΝΟΛΟ
	VETERIN	DETERGENT	EBIK	ELPHARMA	
<u>ΑΓΟΡΕΣ</u>					
VETERIN ABEE					0
LAMDA DETERGENT ABEE	1.500		15.672		17.172
EBIK AE		62.834			62.834
ELPHARMA ABEE					0
ΣΥΝΟΛΟ	1.500	62.834	15.672	0	80.006

5 ΠΑΡΑΡΤΗΜΑ

ΑΘΗΝΑ, 03 Μαΐου 2007

Ο Πρόεδρος του Δ.Σ. & Διευθύνων Σύμβουλος

Πέτρος Κυριακίδης

VETERIN A.B.E.E
ΑΡ.Μ.Α.Ε. 8057/06/Β/86/11

Σημειώσεις στις «Pro-forma» χρηματοοικονομικές πληροφορίες
της Απορροφώσας Εταιρίας «**VETERIN A.B.E.E.**»
και των απορροφόμενων εταιρειών «**ΛΑΜΑΑ ΝΤΙΠΕΡΤΖΕΝΤ Α.Β.Ε.Ε.**»,
«**ΕΒΙΚ Α.Ε.**» και «**ΕΛΦΑΡΜΑ Α.Ε.Β.Ε.**»
της 31^{ης} Δεκεμβρίου 2005 (1 Ιανουαρίου 2005 – 31 Δεκεμβρίου 2005)

5 ΠΑΡΑΡΤΗΜΑ

1.	ΓΕΝΙΚΕΣ ΠΛΗΡΟΦΟΡΙΕΣ ΓΙΑ ΤΗ ΣΥΓΧΩΝΕΥΣΗ.....	289
2.	ΓΕΝΙΚΕΣ ΠΛΗΡΟΦΟΡΙΕΣ ΓΙΑ ΤΙΣ ΣΥΓΧΩΝΕΥΟΜΕΝΕΣ ΕΤΑΙΡΙΕΣ	289
2.1	Στοιχεία VETERIN A.B.E.E.	289
2.2	Στοιχεία Απορροφώμενης Εταιρίας «ΛΑΜΔΑ ΝΤΠΕΡΤΖΕΝΤ Α.Β.Ε.Ε.»	291
2.3	Στοιχεία Απορροφώμενης Εταιρίας «ΕΒΙΚ Α.Ε.»	292
2.4	Στοιχεία Απορροφώμενης Εταιρίας «ELPHARMA Α.Ε.Β.Ε.»	294
3.	ΣΥΝΕΝΩΜΕΝΕΣ ΠΛΗΡΟΦΟΡΙΕΣ PRO-FORMA ΜΕ ΒΑΣΗ ΤΑ Δ.Π.Χ.Π. ΓΙΑ ΤΗΝ ΠΕΡΙΟΔΟ 01.01 - 31.12.2005	297
3.1	Βάση Ετοιμασίας	297
3.2	Στοιχεία «Pro-forma» Ισολογισμού της 31.12.2005.....	300
3.3	Στοιχεία «Pro-forma» Κατάστασης Αποτελεσμάτων Χρήσης 01.01 - 31.12.2005.....	301
3.4	Ανάλυση των «Pro-forma» χρηματοοικονομικών πληροφοριών.....	302
3.5	Έκθεση Ορκωτών Ελεγκτών Λογιστών	306
4.	ΕΝΣΩΜΑΤΕΣ ΑΚΙΝΗΤΟΠΟΙΗΣΕΙΣ.....	307
4.1	Ακολουθούμενες Λογιστικές Αρχές	307
4.2	Ανάλυση των Ενσώματων Πάγιων Περιουσιακών Στοιχείων.....	308
5.	ΆΛΛΑ ΠΕΡΙΟΥΣΙΑΚΑ ΣΤΟΙΧΕΙΑ	308
5.1	Ακολουθούμενες Λογιστικές Αρχές	308
6.	ΑΠΟΘΕΜΑΤΑ.....	309
7.	ΒΡΑΧΥΠΡΟΘΕΣΜΕΣ ΚΑΙ ΜΑΚΡΟΠΡΟΘΕΣΜΕΣ ΕΜΠΟΡΙΚΕΣ ΚΑΙ ΛΟΙΠΕΣ ΑΠΑΙΤΗΣΕΙΣ.....	309
7.1	Ακολουθούμενες Λογιστικές Αρχές	309
7.2	Ανάλυση του λογαριασμού «Λοιπές Μακροπρόθεσμες Απαιτήσεις»	310
7.3	Ανάλυση του λογαριασμού «Βιοπορικές και λοιπές απαιτήσεις».....	310
8.	ΔΙΑΘΕΣΙΜΑ.....	310
8.1	Ακολουθούμενες Λογιστικές Αρχές	310
8.2	Ανάλυση του Λογαριασμού «Διαθέσιμα και Ισοδύναμα Διαθεσίμων»	310
9.	ΕΝΕΡΓΗΤΙΚΑ ΣΤΟΙΧΕΙΑ ΓΙΑ ΡΕΥΣΤΟΠΟΙΗΣΗ ΔΙΑΚΟΠΗΣΩΝ ΔΡΑΣΤΗΡΙΟΤΗΤΩΝ	311
10.	ΔΑΝΕΙΑΚΕΣ ΥΠΟΧΡΕΩΣΕΙΣ.....	312
10.1	Ακολουθούμενες Λογιστικές Αρχές	312
10.2	Ανάλυση του Λογαριασμού «Μακροπρόθεσμες και Βραχυπρόθεσμες Δανειακές Υποχρεώσεις»	312
11.	ΔΙΚΑΙΩΜΑΤΑ ΠΡΟΣΩΠΙΚΟΥ	313
11.1	Ακολουθούμενες Λογιστικές Αρχές	313
11.2	Ανάλυση αποζημίωσης προσωπικού	313
12.	ΑΝΑΒΑΛΛΟΜΕΝΗ ΦΟΡΟΛΟΓΙΑ	314
12.1	Ακολουθούμενες Λογιστικές Αρχές	314
12.2	Ανάλυση αναβαλλόμενων φορολογικών απαιτήσεων και υποχρεώσεων .	314
13.	ΒΡΑΧΥΠΡΟΘΕΣΜΕΣ ΥΠΟΧΡΕΩΣΕΙΣ	315
13.1	Ακολουθούμενες Λογιστικές Αρχές	315
13.2	Ανάλυση των Βραχυπρόθεσμων Υποχρεώσεων	315
14.	ΥΠΟΧΡΕΩΣΕΙΣ ΓΙΑ ΕΚΚΑΘΑΡΙΣΗ ΔΙΑΚΟΠΗΣΩΝ ΔΡΑΣΤΗΡΙΟΤΗΤΩΝ	315
15.	ΠΩΛΗΣΕΙΣ ΠΕΡΙΟΔΟΥ	316
16.	ΔΙΕΤΑΙΡΙΚΕΣ ΣΥΝΑΛΛΑΓΕΣ	316

1. ΓΕΝΙΚΕΣ ΠΛΗΡΟΦΟΡΙΕΣ ΓΙΑ ΤΗ ΣΥΓΧΩΝΕΥΣΗ

Οι Έκτακτες Γενικές Συνελεύσεις των μετόχων των εταιριών VETERIN A.B.E.E., ΛΑΜΔΑ ΝΤΙΤΕΡΤΖΕΝΤ Α.Β.Ε.Ε., ΕΒΙΚ Α.Ε. και ΕΛΦΑΡΜΑ Α.Ε.Β.Ε. που έγιναν στις 11/05/2007, ενέκριναν το Σχέδιο Σύμβασης Συγχώνευσης της VETERIN Α.Β.Ε.Ε. δι' απορροφήσεως των ανωνύμων εταιριών ΛΑΜΔΑ ΝΤΙΤΕΡΤΖΕΝΤ Α.Β.Ε.Ε., ΕΒΙΚ Α.Ε. και ΕΛΦΑΡΜΑ Α.Ε.Β.Ε.

Η συγχώνευση των παραπάνω εταιριών θα πραγματοποιηθεί με απορρόφηση, κατά τις διατάξεις των άρθρων 69-77 του Κ.Ν. 2190/1920, ως ισχύουν, σε συνδυασμό με τις διατάξεις των άρθρων 1-5 του ν. 2166/1993, ως ισχύουν, ως με ενοποίηση των στοιχείων ενεργητικού και παθητικού των Απορροφώμενων Εταιριών με αυτά της Απορροφώσας Εταιρίας, όπως αυτά εμφανίζονται στους αντίστοιχους ισολογισμούς μετασχηματισμού της 15/02/2007.

Το μετοχικό κεφάλαιο της Απορροφώσας Εταιρίας VETERIN Α.Β.Ε.Ε. το οποίο σήμερα ανέρχεται σε € 9.057.105, συνεκεία της Συγχώνευσης και βάσει της σχέσης αξιών των συγχωνευόμενων εταιριών, θα αυξηθεί κατά το ποσό των εισφερόμενων μετοχικών κεφαλαίων των Απορροφώμενων Εταιριών συνολικού ύψους € 39.972.895, αναλυόμενου ως ακολούθως : α) € 11.725.162,50 για την ΛΑΜΔΑ ΝΤΙΤΕΡΤΖΕΝΤ Α.Β.Ε.Ε., β) € 4.030.000 για την ΕΒΙΚ Α.Ε. και γ) € 24.217.732,50 για την ΕΛΦΑΡΜΑ Α.Ε.Β.Ε.

Το Σχέδιο Σύμβασης Συγχώνευσης το οποίο υπογράφηκε από τους εκπροσώπους των Συγχωνευόμενων Εταιριών στις 06/03/2007 μεταξύ άλλων αναφέρει ότι οι συγχωνευόμενες εταιρίες συμφωνούν η νέα εταιρία που θα προκύψει από τη Συγχώνευση να φέρει στην επωνυμία και στο διακριτικό τίτλο της το λεικτικό στοιχείο ALAPIS.

Κάθε μία από τις τέσσερις συγχωνευόμενες εταιρίες συμμετέχει σε θυγατρικές εταιρίες με τις οποίες συνιστά Όμιλο Εταιριών, ο οποίος έχει διαφορετικό αντικείμενο δραστηριότητας. Μεταξύ των εν λόγω Ομίλων Εταιριών δεν υπάρχουν μετοχικές συμμετοχές. Στην επόμενη παράγραφο παρατίθεται συνοπτική περιγραφή για κάθε μια Συγχωνευόμενη Εταιρία.

2. ΓΕΝΙΚΕΣ ΠΛΗΡΟΦΟΡΙΕΣ ΓΙΑ ΤΙΣ ΣΥΓΧΩΝΕΥΟΜΕΝΕΣ ΕΤΑΙΡΙΕΣ

2.1 Στοιχεία VETERIN Α.Β.Ε.Ε.

Σύσταση - Σύντομο Ιστορικό

Η ανώνυμος Βιομηχανική και Εμπορική Εταιρία Χημικών και Φαρμακευτικών Προϊόντων, με το διακριτικό τίτλο "VETERIN ABEE" προήλθε από την μετατροπή της ομόρρυθμης εταιρίας με την επωνυμία "Δ. Μαρέλης & ΣΙΑΟΕ" και διακριτικό τίτλο "VETERIN ΟΕ" η οποία ιδρύθηκε το 1973 με κεφάλαιο το ποσό των 3.740.000 δρχ.

Το 1979, η εταιρία δημιούργησε δικές της εγκαταστάσεις στον Ασπρόπυργο Αττικής, για την παραγωγή κτηνιατρικών φαρμάκων.

Το έτος 1981 αποφασίστηκε η μετατροπή της από ομόρρυθμη σε ανώνυμη και έτσι συστάθηκε ανώνυμη εταιρία με την επωνυμία "Βιοτεχνική και Εμπορική Εταιρία Χημικών και Φαρμακευτικών Προϊόντων", με διακριτικό τίτλο "VETERIN ABEE" και αρχικό κεφάλαιο 64.563,46€.

Για την ενίσχυση της κεφαλαιακής της διάρθρωσης και τη χρηματοδότηση της περαιτέρω ανάπτυξης της η εταιρία το 1998 αποφάσισε την αύξηση του μετοχικού της κεφαλαίου με δημόσια εγγραφή και την εισαγωγή των μετοχών της στην Κόρια Αγορά του Χρηματιστηρίου Αθηνών (Χ.Α.). Η αύξηση του μετοχικού κεφαλαίου ολοκληρώθηκε τον Μάρτιο του 1999 και από τις 5/4/1999 άρχισε η ελεύθερη διαπραγμάτευση των μετοχών της Εταιρίας στο Χ.Α.

Σύμφωνα με την από 23 Δεκεμβρίου 2005 απόφαση της Γενικής Συνέλευσης υπογράφηκε σύμβαση για μετατρέψιμο ομολογιακό δάνειο ύψους 4,5 εκ.€, το σύνολο του οποίου καλύφθηκε από την εδρεύουσα στο Λουξεμβούργο «EIKON MEZZANINE INCOME HOLDING S.A.» στις 18 Ιανουαρίου 2006.

Τον Ιανουάριο του 2006, η εταιρία άλλαξε Διοίκηση, αφού πέρασε αρχικά το 33,43% στον Όμιλο Λαυρεντιάδη και τελικά το 66,5% μετά τη δημόσια πρόταση που κατέθεσε ο Κος Λαυρεντιάδης τον Μάιο του ίδιου έτους.

5 ΠΑΡΑΡΤΗΜΑ

Στις 18/4/2006 εγκρίθηκε η αύξηση του μετοχικού κεφαλαίου της εταιρίας κατά 4,5εκ.€, με την έκδοση 15.000.000 νέων μετοχών κατόπιν μετατροπής σε μετοχές του πιο πάνω ισόποσου ομολογιακού δανείου.

Στην από 23/10/2006 Έκτακτη Γενική Συνέλευση της Εταιρίας αποφασίστηκε η αύξηση του μετοχικού κεφαλαίου της εταιρίας κατά 36.591.752,89 Ευρώ με κεφαλαιοποίηση αποθεματικών από την έκδοση μετοχών υπέρ το άρτιο με ταυτόχρονη ισόποση μείωση του μετοχικού κεφαλαίου της εταιρίας με συμφηφισμό ζημιών.

Δραστηριότητα

Η VETERIN ABEE δραστηριοποιείται στην παραγωγή και διανομή προϊόντων κτηνιατρικών φαρμάκων, διατροφικών συμπληρωμάτων και τροφών μικρών ζώων.

Σκοπός (σύμφωνα με το άρθρο 3 του Καταστατικού)

- α) Η παραγωγή και εμπορία χημικών και φαρμακευτικών προϊόντων γενικής για ανθρώπινη και φαρμακευτική χρήση ως και φυτοφαρμάκων, ζωοτροφών, ιχθυοτροφών, τροφών ζώων συνοδείας και ενισχυτικών ζωοτροφών.
- β) Η παραγωγή και εμπορία προϊόντων αγροτικής οικονομίας.
- γ) Η ανάληψη αντιπροσωπειών βιομηχανικών, βιοτεχνικών και εμπορικών οίκων εσωτερικού και εξωτερικού στα ανωτέρω προϊόντα.
- δ) Η εκμετάλλευση ιχθυοστροφείων, ιχθυογεννητικών σταθμών και την παραγωγή και εμπορία ιχθών και συναφών ειδών.
- ε) Κάθε συναφή βιομηχανική και εμπορική δραστηριότητα.
- στ) Η ανάληψη χημικών, βιοχημικών, αιματολογικών και μικροβιολογικών αναλύσεων, βιολογικών και άλλων προϊόντων ζωϊκής προέλευσης.
- ζ) Η ανάληψη χημικών και μικροβιολογικών αναλύσεων, ζωοτροφών, τροφίμων, νερού, εδάφους και φύλλων.
- η) Η ανάληψη φαρμακολογικών και κλινικών μελετών φαρμάκων.
- θ) Η ανάληψη μελετών αποτελεσματικότητας και υπολειμματικής δράσης φαρμάκων σε ζωικούς και φυτικούς ιστούς.
- ι) Η μεταποίηση ελληνικών αγροτικών προϊόντων και την τυποποίησή τους σύμφωνα με τα ελληνικά και διεθνή πρότυπα.

Ομίλος

Θυγατρικές της VETERIN A.B.E.E. κατά την ημερομηνία σύνταξης της παρούσης αποτελούν η PROVET A.E., με ποσοστό συμμετοχής 99,99%, η VETERIN IMPEX SRL με ποσοστό συμμετοχής 100%, η ΚΤΗΝΙΑΤΡΙΚΗ – ΠΡΟΜΗΘΕΥΤΙΚΗ Α.Ε με ποσοστό συμμετοχής 99,97%, η VETERIN BULGARIA-97 OOD με ποσοστό συμμετοχής 100% και η VETERIN INTERNATIONAL A.B.E.E. με ποσοστό συμμετοχής 100%.

Στον πίνακα που ακολουθεί εμφανίζονται αναλυτικά οι εταιρείες στις οποίες μετέχει κατά την ημερομηνία σύνταξης της παρούσης η VETERIN A.B.E.E., το ποσοστό συμμετοχής καθώς και η μέθοδος ενοποίησης που χρησιμοποιήθηκε για την σύνταξη του ενοποιημένου της ισολογισμού, για τους σκοπούς των άτυπων «Προ-fortpa» χρηματοοικονομικών πληροφοριών που παρουσιάζονται στη παρούσα εργασία.

<u>Επωνυμία</u>	<u>Χώρα εγκατάστασης</u>	<u>Είδος συμμετοχής</u>	<u>Ημερομηνία αξιολόγης</u>	<u>% Συμμετοχής</u>	<u>Μέθοδος Ενοποίησης</u>
VETERIN A.B.E.E.	Ελλάδα	Μητρική			Μητρική
PROVET A.E	Ελλάδα	Άμεση	Προγενέστερα του 2005	99,99%	Ολική Ενοποίηση
VETERIN IMPEX SRL	Ρουμανία	Άμεση	Προγενέστερα του 2005	100%	Ολική Ενοποίηση
ΚΤΗΝΙΑΤΡΙΚΗ ΠΡΟΜΗΘΕΥΤΙΚΗ Α.Ε.	Ελλάδα	Άμεση	2006	99,97%	Συνένωση Συμπερρόντων (1)
VETERIN BULGARIA-97 OOD	Βουλγαρία	Άμεση	2006	100,00%	Συνένωση Συμπερρόντων (1)
VETERIN INTERNATIONAL A.B.E.E. (1)	Ελλάδα	Άμεση	2006	100,00%	Ολική Ενοποίηση

Σημειώσεις :

- (1) Η εν λόγω εταιρία δεν έχει ξεκινήσει ακόμη δραστηριότητα.
- (2) Για τις θυγατρικές εταιρείες του Ομίλου VETERIN, ΚΤΗΝΙΑΤΡΙΚΗ ΠΡΟΜΗΘΕΥΤΙΚΗ Α.Ε. και VETERIN BULGARIA -97 OOD δεν υπήρχε συμμετοχική σχέση την 31.12.2005. Για τον λόγο αυτό και για την περίοδο 1.1-31.12.2005, συνενώθηκαν στον Όμιλο της Veterin με την μέθοδο της συνένωσης συμφερόντων

Η εταιρία στις παρούσες σημειώσεις θα αναφέρεται στο εξής ως «VETERIN» ή «Εταιρία» και ο Όμιλος που συνιστούν οι παραπάνω εταιρίες ως «Ομίλος VETERIN»).

2.2 Στοιχεία Απορροφώμενης Εταιρίας «ΛΑΜΔΑ ΝΤΙΠΕΡΤΖΕΝΤ Α.Β.Ε.Ε.»

Σύσταση – Σύντομο Ιστορικό

Η ΛΑΜΔΑ ΝΤΙΠΕΡΤΖΕΝΤ ΑΝΩΝΥΜΟΣ ΒΙΟΜΗΧΑΝΙΚΗ ΚΑΙ ΕΜΠΟΡΙΚΗ ΕΤΑΙΡΙΑ με διακριτικό τίτλο, όπως ορίζεται στο άρθρο 1 του Καταστατικού της, «LAMDA DETERGENT S.A.», προήλθε από τη συγχώνευση με απορρόφηση, της ΛΑΜΔΑ ΝΤΙΠΕΡΤΖΕΝΤ Α.Β.Ε.Ε. από τη ΜΠΑΛΛΑΗΣ ΧΗΜΙΚΑ Α.Β.Ε.Ε.

Με την υπ' αριθμ. πρωτ. Κ2-3428/17.03.2006 απόφαση του Υπουργείου Ανάπτυξης, εγκρίθηκε η τροποποίηση του Καταστατικού και η μεταβολή της επωνυμίας της εταιρίας ΜΠΑΛΛΑΗΣ ΧΗΜΙΚΑ Α.Β.Ε.Ε (όπως προέκυψε μετά τη συγχώνευση με απορρόφηση της ΛΑΜΔΑ από τη ΜΠΑΛΛΑΗΣ) σε «ΛΑΜΔΑ ΝΤΙΠΕΡΤΖΕΝΤ ΑΝΩΝΥΜΗ ΒΙΟΜΗΧΑΝΙΚΗ ΕΜΠΟΡΙΚΗ ΕΤΑΙΡΙΑ».

Η συγχώνευση πραγματοποιήθηκε σύμφωνα με τις διατάξεις του Κ.Ν. 2190/1920 και του Ν. 2166/1993 και ως ημερομηνία ισολογισμού μετασχηματισμού της απορροφώμενης εταιρίας ορίστηκε η 30.11.2005. Η συγχώνευση ολοκληρώθηκε με την καταχώρηση της ΜΠΑΛΛΑΗΣ και της ΛΑΜΔΑ στο Μητρώο Ανωνύμων Εταιριών στις 17 και 20 Μαρτίου 2006 αντίστοιχα.

Δραστηριότητα

Η ΛΑΜΔΑ ΝΤΙΠΕΡΤΖΕΝΤ Α.Β.Ε.Ε. δραστηριοποιείται στην παραγωγή απορρυπαντικών, καλλυντικών, καθαριστικών και απολυμαντικών προϊόντων στην Ελλάδα, ενώ παράγει και διανέμει επίσης τις πρώτες ύλες αυτών.

Οι κύριες δραστηριότητες της εταιρίας αφορούν στην:

- παραγωγή καλλυντικών και απορρυπαντικών σε σκόνη και υγρή μορφή για λογαριασμό μεγάλων πολυεθνικών (HENKEL, UNILEVER, SARALEE, ECOLAB, JONSON DIVERSEY) και αλυσίδων Σούπερ Μάρκετ (CARREFOUR, DIA, ΒΕΡΟΠΟΥΛΟΣ, ΓΑΛΑΞΙΑΣ, ΑΒ ΒΑΣΙΛΟΠΟΥΛΟΣ, ΜΑΣΟΥΤΗΣ, PLUS, κ.α.),
- παραγωγή πρώτων υλών για απορρυπαντικά και καλλυντικά
- εμπορία χημικών πρώτων υλών

Η LAMDA DETERGENT S.A. διαθέτει δύο παραγωγικές μονάδες, στην Αταλάντη Φθιώτιδος και στη ΒΠΠΕ του Δήμου Εχεδώρου στη Νομαρχία Θεσσαλονίκης. Το εργοστάσιο της Αταλάντης παράγει προϊόντα για οικιακή χρήση ενώ το εργοστάσιο της Θεσσαλονίκης παράγει κυρίως απορρυπαντικά για επαγγελματική χρήση.

Σκοπός (σύμφωνα με το άρθρο 3 του Καταστατικού)

- α) Η παραγωγή, συσκευασία και εμπορία πάσης φύσεως απορρυπαντικών, καλλυντικών καθαριστικών και απολυμαντικών καθώς και πρώτων υλών για τα προϊόντα αυτά,
- β) η εισαγωγή, παραγωγή, εμπορία και κάθε είδους επεξεργασία χημικών προϊόντων για την βαφή ενδυμάτων-υφασμάτων ή οιασδήποτε άλλων υλικών ή πρώτων υλών,
- γ) η εισαγωγή, παραγωγή και εμπορία υλών για βαφεία, φινιστήρια, τυπωτήρια και πλυντήρια,
- δ) η επεξεργασία, βαφή, μεταποίηση και εμπορία ενδυμάτων, υφασμάτων καθώς και υλικών ή πρώτων υλών παντός είδους, συμπεριλαμβανομένων ενδεικτικά γυαλιού, χαρτιού, κλπ.,
- ε) η παραγωγή συναφών χημικοτεχνικών προϊόντων βιομηχανικών,
- στ) η παροχή υπηρεσιών για χημικές αναλύσεις και η εν γένει τεχνική υποστήριξη πελατών,
- ζ) η παραγωγή και εμπορία χρωμάτων παντός είδους, και
- η) η εισαγωγή και εμπορία μηχανημάτων κλωστοϋφαντουργίας και συναφών βιομηχανικών ειδών καθώς και μηχανημάτων βιολογικού καθαρισμού.

Όμιλος

Το Μάρτιο του 2006, η κατά 100% θυγατρική της ΛΑΜΔΑ ΝΤΠΤΕΡΤΖΕΝΤ, LAMDA DETERGENT L.T.D., προχώρησε στην αγορά ποσοστού 100% του μετοχικού κεφαλαίου της εταιρίας «ΜΑΚΡΟ Β» (μετονομάστηκε σε «LAMDA DETERGENT OOD»). Η εταιρία έχει έδρα στη Σόφια της Βουλγαρίας και αντικείμενο εργασιών την παραγωγή απορροπαντικών σε σκόνη και υγρή μορφή.

Τον Νοέμβριο του 2006, η ΛΑΜΔΑ ΝΤΠΤΕΡΤΖΕΝΤ Α.Β.Ε.Ε., αγόρασε από τη ΝΕΟΧΗΜΙΚΗ Α.Β. ΛΑΥΡΕΝΤΙΑΔΗΣ Α.Β.Ε.Ε., το 100% του μετοχικού κεφαλαίου της «ΛΑΜΔΑ ΚΟΣΜΕΤΙΚΣ Α.Β.Ε.Ε.», εταιρία παραγωγής και εμπορίας καλλυντικών. Παράλληλα, και σύμφωνα με τις από 31/10/2006 αποφάσεις των Διοικητικών Συμβουλίων των δύο εταιριών, ανακοινώθηκε η πρόθεσή τους για συγχώνευση με απορρόφηση της ΛΑΜΔΑ ΚΟΣΜΕΤΙΚΣ Α.Β.Ε.Ε. από τη ΛΑΜΔΑ ΝΤΠΤΕΡΤΖΕΝΤ Α.Β.Ε.Ε. Η 30/11/2006 ορίστηκε ως ημερομηνία ισολογισμού μετασχηματισμού της απορροφώμενης και η συγχώνευση ολοκληρώθηκε με την καταχώρηση, στις 09/02/2007, στο Μητρώο Ανωνύμων Εταιριών εκάστης εκ των συμβαλλομένων στη συγχώνευση εταιριών.

Θυγατρικές της ΛΑΜΔΑ ΝΤΠΤΕΡΤΖΕΝΤ Α.Β.Ε.Ε. αποτελούν κατά την ημερομηνία σύνταξης της παρούσης η LAMDA DETERGENT LTD, με ποσοστό συμμετοχής 100%, η LAMDA DETERGENT BOOD με ποσοστό συμμετοχής 100%, και η LAMDA COSMETICS LTD με ποσοστό συμμετοχής 100%.

Στον πίνακα που ακολουθεί εμφανίζονται αναλυτικά οι εταιρίες στις οποίες μετέχει κατά την ημερομηνία σύνταξης της παρούσης η ΛΑΜΔΑ ΝΤΠΤΕΡΤΖΕΝΤ Α.Β.Ε.Ε., το ποσοστό συμμετοχής καθώς και η μέθοδος ενοποίησης που χρησιμοποιήθηκε για την σύνταξη του ενοποιημένου της ισολογισμού, για τους σκοπούς των άτυπων «Pro-forma» χρηματοοικονομικών πληροφοριών που παρουσιάζονται στη παρούσα εργασία.

<i>Εταιρεία</i>	<i>Χώρα εγκατάστασης</i>	<i>Είδος συμμετοχής</i>	<i>Ημερομηνία εξαγοράς/ ίδρυσης</i>	<i>% Συμμετοχής</i>	<i>Μέθοδος Ενοποίησης</i>
ΛΑΜΔΑ ΝΤΠΤΕΡΤΖΕΝΤ Α.Β.Ε.Ε.	Ελλάδα	Μητρική			Μητρική
LAMDA DETERGENT LTD	Κόσπος	Άμεση	Μάρτιος 2006	100,00%	(2)
LAMDA DETERGENT BOOD (πρώην ΜΑΚΡΟ Β)	Βουλγαρία	Έμμεση	31/3/2006	100,00%	Συνένωση Συμπερόντων (1)
LAMDA COSMETICS Α.Β.Ε.Ε.	Ελλάδα	Άμεση	30/11/2006	100,00%	Συνένωση Συμπερόντων (1)
LAMDA COSMETICS LTD	Κόσπος	Έμμεση	2005	100,00%	- (3)

Σημειώσεις :

- (1) Για τις θυγατρικές εταιρίες του Ομίλου Lamda Detergent δεν υπήρχε συμμετοχική σχέση την 31.12.2005. Για τον λόγο αυτό και για την περίοδο 1.1-31.12.2005, συνενώθηκαν στον Όμιλο της Lamda Detergent με την μέθοδο της συνένωσης συμπερόντων.
- (2) Η εταιρία LAMDA DETERGENT LTD ιδρύθηκε εντός του 2006, ως εκ τούτου δεν περιλαμβάνεται στις ενοποιημένες «Pro-Forma» χρηματοοικονομικές πληροφορίες της LAMDA DETERGENT για τη χρήση αυτή.
- (3) Η εταιρία LAMDA COSMETICS LTD ιδρύθηκε εντός του 2005, αλλά δεν είχε αναπτύξει δραστηριότητα. Ως εκ τούτου δεν περιλαμβάνεται στις ενοποιημένες «Pro-Forma» χρηματοοικονομικές πληροφορίες της LAMDA DETERGENT για τη χρήση αυτή.

Η εταιρία στις παρούσες σημειώσεις θα αναφέρεται στο εξής ως «ΛΑΜΔΑ» και ο Όμιλος που συνιστούν οι παραπάνω εταιρίες ως «ο Όμιλος LAMDA DETERGENT»).

2.3 Στοιχεία Απορροφώμενης Εταιρίας «ΕΒΙΚ Α.Ε.»

Σύσταση – Σύντομο Ιστορικό

Η ΕΒΙΚ ΑΝΩΝΥΜΗ ΕΤΑΙΡΙΑ ΠΑΡΑΓΩΓΗΣ, ΤΥΠΟΠΟΙΗΣΗΣ ΚΑΙ ΕΜΠΟΡΙΑΣ ΒΙΟΛΟΓΙΚΩΝ ΠΡΟΪΟΝΤΩΝ με τον διακριτικό τίτλο «ΕΒΙΚ Α.Ε.», είναι ανώνυμη εταιρία που ιδρύθηκε στις 15.09.2000.

Τον Απρίλιο του 2005 έγινε η εισαγωγή των μετοχών της εταιρίας στο Χρηματιστήριο Αθηνών, στην τότε Νέα Χρηματιστηριακή Αγορά.

Δραστηριότητα

Η εταιρία δραστηριοποιείται στο χώρο της παραγωγής και διανομής βιολογικών προϊόντων μέσω χονδρικών πωλήσεων και ιδιόκτητου δικτύου καταστημάτων λιανικής πώλησης. Σήμερα διαθέτει αλυσίδα 16 καταστημάτων λιανικής πώλησης βιολογικών προϊόντων - 12 είναι ιδιόκτητα μέσω των θυγατρικών της εταιριών ΠΡΟΪΟΝΤΑ ΕΒΙΚ Α.Ε. και ΓΛΥΚΕΙΑ ΓΕΥΣΗ Α.Ε. και 4 με τη μέθοδο franchising - και φέρουν το διακριτικό τίτλο «ΕΒΙΚ Βιολογικός Κύκλος».

Τα προϊόντα που εμπορεύεται η εταιρία παρουσιάζονται στον παρακάτω πίνακα:

Κατηγορίες Εμπορευόμενων Προϊόντων	
Γαλακτοκομικά (γάλα φρέσκο, γιαούρτα, σιγά, τυριά, επιδόρπια)	Μπύρες
Γλυκίσματα (βάρλες, γκοφρέτες, μπισκότα, γλυκά, καραμέλες, πουτίγκες, γλυκαντικά, σοκολάτα, κακάο, μαρμελάδες, ταχίνι, χαλβάς, ζάχαρη)	Χυμοί
Δημητριακά	Κρασί
Άλευρα	Καφές
Ζυμαρικά	Ροφήματα
Νισιάδες - Μούσλι - Ψιτούρα	Φυτικά Αλλαντικά
Ξηροί Καρποί	Φυτικές Πρωτεΐνες
Σπόροι	Σαλάτες - Ντελακατέσεν
Φύκια - Μακροβιοτικά	Έτοιμο Φαγητό
Όσπρια	Φυτικά Λάδι - Έλαια - Βούτυρα
Προϊόντα Σόγιας	Γαριδάκια - Τσιπς - Σνακς
Βότανα	Μπαχαρικά
Ποτά - Αναψυκτικά	Προϊόντα χωρίς Γλουτένη
Αρτοποιήματα	Αιθέρια Έλαια
Φρούτα-Λαχανικά	Συμπληρώματα Διατροφής
Τροπικά Φρούτα	Προϊόντα Περικοποίησης
Φαρμακευτικά	Αρωματικά Βότανα
Απορρυπαντικά	Παιδικές Τροφές
Καλλυντικά	Παιδικό Γάλα

Σκοπός (σύμφωνα με το άρθρο 3 του Καταστατικού)

α) Η παραγωγή, επεξεργασία, τυποποίηση και εμπορία βιολογικών προϊόντων και τροφίμων, σύμφωνα με τους κανονισμούς της Ευρωπαϊκής Ένωσης, για ίδιο και ξένο λογαριασμό σε εγκαταστάσεις ιδιόκτητες ή ενοικιαζόμενες.

β) Η με οποιοδήποτε τρόπο ή μέσον, στην ημεδαπή και την αλλοδαπή μετακόνηση, τυποποίηση, συσκευασία, επεξεργασία, προώθηση, εμπορία χονδρική και λιανική, εισαγωγή, εξαγωγή, παραγωγή, συντήρηση, έλεγχος και πιστοποίηση παντός είδους και φύσεως βιολογικών προϊόντων και βιολογικών εφοδίων (λαψασμάτων, σκευασμάτων) καθώς και είδους και προϊόντος συναφούς με τα ανωτέρω.

γ) Η αντιπροσώπευση ημεδαπών και αλλοδαπών οίκων και η εκπόνηση μελετών.

δ) Η τεχνική υποστήριξη - με συνεργασία και αλλοδαπών οίκων και φορέων - και σύμπραξη στην επαγγελματική κατάρτιση και μετεκπαίδευση των συμβεβλημένων με την Εταιρία παραγωγών και συστηματική ενημέρωση του βιοκαταναλωτικού οίκου.

5 ΠΑΡΑΡΤΗΜΑ

ε) Κάθε παρεμφερής εργασία.

στ) Η ανάληψη και εκτέλεση κάθε φύσεως εργασιών, έργων και η παροχή υπηρεσιών, σχετικά με τις ανωτέρω δραστηριότητες, ακόμα και για λογαριασμό τρίτων ημεδαπών ή αλλοδαπών, φυσικών και νομικών προσώπων, δημοσίου και ιδιωτικού δικαίου.

ζ) Η παροχή κάθε φύσεως συμβουλών προς οποιοδήποτε τρίτο, σχετικά με τις ανωτέρω δραστηριότητες.

Ομίλος

Θυγατρικές της ΕΒΙΚ Α.Ε. αποτελούν κατά την ημερομηνία σύνταξης της παρούσης η «Λ.Υ.Δ. Ανώνυμος Εταιρία Παροχής Υπηρεσιών Διατροφής και Εκμετάλλευσης Εστιατορίων» με ποσοστό συμμετοχής 99,76%, η «ΠΡΟΪΟΝΤΑ ΕΒΙΚ Ανώνυμος Εταιρία Εμπορίας Τυποποίησης και Διάθεσης Βιολογικών και Οικολογικών Προϊόντων» με ποσοστό συμμετοχής επίσης 99,94%, η «ΠΙΣΤΟΠΟΙΗΜΕΝΑ ΒΙΟΛΟΓΙΚΑ ΠΡΟΪΟΝΤΑ Μονοπρόσωπη Ε.Π.Ε.» με ποσοστό συμμετοχής 100%, η «ΓΛΥΚΕΙΑ ΓΕΥΣΗ Ανώνυμη Εταιρία Εκμ/σης Οικολογικών Προϊόντων και Χώρων Βετίωσης» μέσω της θυγατρικής εταιρίας «ΠΙΣΤΟΠΟΙΗΜΕΝΑ ΒΙΟΛΟΓΙΚΑ ΠΡΟΪΟΝΤΑ Μονοπρόσωπη Ε.Π.Ε.» με ποσοστό συμμετοχής 100%, η VITRO LOGIST S.A. με ποσοστό συμμετοχής 100% και η ΓΛΥΚΕΙΑ ΥΓΕΙΑ Α.Ε. με ποσοστό συμμετοχής 100%.

Στον πίνακα που ακολουθεί εμφανίζονται αναλυτικά οι εταιρίες στις οποίες μετέχει κατά την ημερομηνία σύνταξης της παρούσης η ΕΒΙΚ Α.Ε., το ποσοστό συμμετοχής καθώς και η μέθοδος ενοποίησης που χρησιμοποιήθηκε για την σύνταξη του ενοποιημένου της ισολογισμού, για τους σκοπούς των άτυπων «Pro-forma» χρηματοοικονομικών πληροφοριών που παρουσιάζονται στη παρούσα εργασία.

<u>Επωνυμία</u>	<u>Χώρα εγκατάστασης</u>	<u>Είδος συμμετοχής</u>	<u>Ημερομηνία εξαγοράς</u>	<u>% Συμμετοχής</u>	<u>Μέθοδος Ενοποίησης</u>
ΕΒΙΚ Α.Ε.	Ελλάδα	Μητρική	Προγενέστερα της		Μητρική
Λ.Υ.Δ. Α.Ε.	Ελλάδα	Άμεση	31.12.2004	99,76%	Ολική Ενοποίηση
ΠΡΟΪΟΝΤΑ ΕΒΙΚ Α.Ε.	Ελλάδα	Άμεση	31.12.2004	99,94%	Ολική Ενοποίηση
ΓΛΥΚΕΙΑ ΓΕΥΣΗ Α.Ε.	Ελλάδα	Έμμεση	31.12.2006	100,00%	Ενοποίηση Συνένωσης Συμφερόντων (1)
ΠΙΣΤΟΠΟΙΗΜΕΝΑ ΒΙΟΛΟΓΙΚΑ ΠΡΟΪΟΝΤΑ ΜΟΝ/ΠΗ ΕΠΕ	Ελλάδα	Άμεση	31.12.2006	100,00%	Ενοποίηση Συμφερόντων (1)
VITRO LOGIST S.A.	Ελλάδα	Άμεση	2007	100,00%	- (2)
ΓΛΥΚΕΙΑ ΥΓΕΙΑ Α.Ε.	Ελλάδα	Άμεση	2007	100,00%	- (2)

Σημειώσεις :

- (1) Για τις θυγατρικές εταιρίες του Ομίλου ΕΒΙΚ, ΓΛΥΚΕΙΑ ΓΕΥΣΗ Α.Ε. και ΠΙΣΤΟΠΟΙΗΜΕΝΑ ΒΙΟΛΟΓΙΚΑ ΠΡΟΪΟΝΤΑ ΜΟΝΟΠΡΟΣΩΠΗ Ε.Π.Ε., δεν υπήρχε συμμετοχική σχέση την 31.12.2005. Για τον λόγο αυτό και για την περίοδο 1.1-31.12.2005, συνενώθηκαν στον Όμιλο της ΕΒΙΚ με την μέθοδο της συνένωσης συμφερόντων..
- (2) Οι εταιρίες VITRO LOGIST SA και ΓΛΥΚΕΙΑ ΥΓΕΙΑ Α.Ε. ιδρύθηκαν εντός του 2007.

Η εταιρία στις παρούσες σημειώσεις θα αναφέρεται στο εξής ως «ΕΒΙΚ» και ο Όμιλος που συνιστούν οι παραπάνω εταιρίες ως «Ο Όμιλος ΕΒΙΚ»).

2.4 Στοιχεία Απορροφώμενης Εταιρίας «ELPHARMA Α.Ε.Β.Ε.»

Σύσταση – Σύντομο Ιστορικό

Η εταιρία συστάθηκε στις 24/09/2004. Η αρχική επωνυμία της εταιρίας ήταν «ΜΠΛΟΥ ΠΡΟΠΕΡΤΙΣ ΑΝΩΝΥΜΗ ΚΤΗΜΑΤΙΚΗ ΚΑΙ ΕΜΠΟΡΙΚΗ ΕΤΑΙΡΕΙΑ» και ο διακριτικός της τίτλος «ΜΠΛΟΥ ΠΡΟΠΕΡΤΙΣ Α.Κ.Ε (BLUE PROPERTIES S.A.)». Με την από 10.4.2006 Γενική Συνέλευση των

μετόχων τροποποιήθηκε η επωνυμία της εταιρίας σε «ΜΠΛΟΥ ΠΡΟΠΕΡΤΣ ΑΝΩΝΥΜΗ ΣΥΜΜΕΤΟΧΙΚΗ ΒΙΟΜΗΧΑΝΙΚΗ ΚΑΙ ΕΜΠΟΡΙΚΗ ΕΤΑΙΡΕΙΑ ΦΑΡΜΑΚΕΥΤΙΚΩΝ ΚΑΙ ΧΗΜΙΚΩΝ ΠΡΟΪΟΝΤΩΝ» και ο διακριτικός της τίτλος σε «ΜΠΛΟΥ ΠΡΟΠΕΡΤΣ Α.Ε (BLUE PROPERTIES S.A.)». Εν συνεχεία, δυνάμει της από 25/9/2006 απόφασης της Γενικής Συνέλευσης η εταιρία μετονομάστηκε σε «ELPHARMA ΑΝΩΝΥΜΗ ΣΥΜΜΕΤΟΧΙΚΗ ΒΙΟΜΗΧΑΝΙΚΗ ΚΑΙ ΕΜΠΟΡΙΚΗ ΕΤΑΙΡΕΙΑ ΧΗΜΙΚΩΝ ΚΑΙ ΦΑΡΜΑΚΕΥΤΙΚΩΝ ΠΡΟΪΟΝΤΩΝ» με διακριτικό τίτλο «ELPHARMA Α.Ε.Β.Ε.». Η εταιρία διατηρεί την επωνυμία αυτή μέχρι σήμερα.

Δραστηριότητα

Η ELPHARMA Α.Ε.Β.Ε. δραστηριοποιείται ως εταιρία συμμετοχών σε ελληνικές και διεθνείς εταιρίες στους κλάδους ανθρωπίνων φαρμάκων, ιατρικών μηχανημάτων και υγειονομικών υλικών.

Σκοπός (σύμφωνα με το άρθρο 3 του Καταστατικού)

α) Η απόκτηση μετοχών και εταιρικών μεριδίων ανωνύμων εταιρειών οποιασδήποτε μορφής στην Ελλάδα και το εξωτερικό εισηγμένες ή όχι σε οργανωμένη Χρηματιστηριακή Αγορά, η σύμπραξη με νομικά πρόσωπα αλλοδαπά ή ημεδαπά σε σύσταση ανωνύμων εταιρειών ή εταιρειών άλλης μορφής ή επιχείρησης. Η κοινοπρακτική άσκηση επιχειρήσεων και σύσταση από κοινού νέων νομικών προσώπων. Η συμμετοχή σε υφιστάμενες ή νεοιδρύμενες βιομηχανικές, βιοτεχνικές και εμπορικές επιχειρήσεις που επιδιώκουν όμοιους ή συναφείς σκοπούς. Η συμμετοχή και συνεργασία με άλλες επιχειρήσεις ή φορείς του δημοσίου για την ανάληψη με αμοιβή κάθε είδους εργασίας και έργου που ανατίθεται από το ελληνικό δημόσιο ή την Ευρωπαϊκή Κοινότητα ή οποιοδήποτε τρίτο για διακτεράωση σε ιδιωτικούς φορείς.

β) Η παραγωγή και εμπορία χημικών και φαρμακευτικών προϊόντων γενικά για ανθρώπινη και φαρμακευτική χρήση ως και φυτοφαρμάκων, ζωοτροφών, ιχθυοτροφών, τροφών ζώων συνοδείας και ενισχυτικών ζωοτροφών.

γ) Η παραγωγή και εμπορία προϊόντων αγροτικής οικονομίας.

δ) Η ανάληψη αντιπροσωπειών βιομηχανικών, βιοτεχνικών και εμπορικών οίκων εσωτερικού και εξωτερικού στα ανωτέρω προϊόντα.

ε) Η εκμετάλλευση ιχθυοτροφείων, ιχθυογεννητικών σταθμών και την παραγωγή και εμπορία ιχθύων και συναφών ειδών.

στ) Κάθε συναφή βιομηχανική και εμπορική δραστηριότητα.

ζ) Η ανάληψη χημικών, βιοχημικών, αιματολογικών και μικροβιολογικών αναλύσεων, βιολογικών και άλλων προϊόντων ζωικής προέλευσης.

η) Η ανάληψη χημικών και μικροβιολογικών αναλύσεων, ζωοτροφών, τροφίμων, νερού, εδάφους και φύλλων.

θ) Η ανάληψη φαρμακολογικών και κλινικών μελετών φαρμάκων.

ι) Η ανάληψη μελετών αποτελεσματικότητας και υπολειμματικής δράσης φαρμάκων σε ζωικούς και φυτικούς ιστούς.

κ) Η μεταποίηση ελληνικών αγροτικών προϊόντων και την τυποποίησή τους σύμφωνα με τα ελληνικά και διεθνή πρότυπα.

Ομίλος

Θγατρικές της ELPHARMA Α.Ε.Β.Ε. αποτελούν κατά την ημερομηνία σύνταξης της παρούσης η ΟΜΙΚΡΟΝ MEDICAL S.A. με ποσοστό συμμετοχής 100%, η ΡΕΜΕΚ ΦΑΡΜΑΚΕΥΤΙΚΑ Α.Β.Ε.Ε. με ποσοστό συμμετοχής 100%, η EL SPEDIPHARM Α.Β.Ε.Ε. με ποσοστό συμμετοχής 100%, η OME EXPOMED Ltd με ποσοστό συμμετοχής 100% μέσω της θυγατρικής εταιρίας EL SPEDIPHARM Α.Β.Ε.Ε. και η ΘΕΡΑΠΕΥΤΙΚΗ Α.Ε. με ποσοστό συμμετοχής 100%.

Στον πίνακα που ακολουθεί εμφανίζονται αναλυτικά οι εταιρείες στις οποίες μετέχει κατά την ημερομηνία σύνταξης της παρούσης η ELPHARMA Α.Ε.Β.Ε., το ποσοστό συμμετοχής καθώς και η μέθοδος ενοποίησης που χρησιμοποιήθηκε για την σύνταξη του ενοποιημένου της ισολογισμού, για τους σκοπούς των άτυπων «Pro-forma» χρηματοοικονομικών πληροφοριών που παρουσιάζονται στη παρούσα εργασία.

<u>Επωνυμία</u>	<u>Χώρα εγκατάστασης</u>	<u>Είδος συμμετοχής</u>	<u>Ημερομηνία εξαγοράς</u>	<u>% Συμμετοχής</u>	<u>Μέθοδος Ενοποίησης</u>
ELPHARMA Α.Ε.Β.Ε.	Ελλάδα	Μητρική			Μητρική
EL SPEDIPHARM Α.Β.Ε.Ε.	Ελλάδα	Άμεση	2006	100,00%	Συνένωση Συμπερόντων (1)

5 ΠΑΡΑΡΤΗΜΑ

REMEK A.B.E.E.	Ελλάδα	Άμεση	2006	100,00%	Συνένωση Συμφερόντων (1)
ΟΜΙΚΡΟΝ MEDICAL S.A.	Ελλάδα	Άμεση	2007	100,00%	Συνένωση Συμφερόντων (1)
ΟΜΕ EXPROMED Ltd	Κύπρος	Έμμεση	2007	100,00%	Συνένωση Συμφερόντων (1)
ΘΕΡΑΠΕΥΤΙΚΗ Α.Ε.	Ελλάδα	Άμεση	2007	100,00%	Συνένωση Συμφερόντων (1)

Σημειώσεις :

- (1) Για τις θυγατρικές εταιρείες της Ειρήατμα δεν υπήρχε συμμετοχική σχέση την 31.12.2005. Για τον λόγο αυτό και για την περίοδο 1.1-31.12.2005, συνενώθηκαν στον Όμιλο της Ειρήατμα με την μέθοδο της συνένωσης συμφερόντων

Η εταιρία στις παρούσες σημειώσεις θα αναφέρεται στο εξής ως «ELPHARMA» και ο Όμιλος που συνιστούν οι παραπάνω εταιρίες ως «ο Όμιλος ELPHARMA»).

3. ΣΥΝΕΝΩΜΕΝΕΣ ΠΛΗΡΟΦΟΡΙΕΣ PRO-FORMA ΜΕ ΒΑΣΗ ΤΑ Α.Π.Χ.Π. ΓΙΑ ΤΗΝ ΠΕΡΙΟΔΟ 01.01 - 31.12.2005

3.1 Βάση Ετοιμασίας

Οι «Pro-forma» χρηματοοικονομικές πληροφορίες έχουν προετοιμασθεί για επεξηγηματικούς λόγους μόνο, για να παρέχουν τις πληροφορίες για το πώς θα διαμορφώνονταν τα οικονομικά μεγέθη του Ομίλου VETERIN, του Ομίλου LAMDA DETERGENT, του Ομίλου EBIK και του Ομίλου ELPHARMA αντίστοιχα, λόγω της συγχώνευσης με απορρόφηση των εταιριών ΛΑΜΔΑ, EBIK, ELPHARMA από τη VETERIN κατά την 15^η Φεβρουαρίου 2007, ως αυτές, να έχουν συνειληθεί σε μία ενιαία εταιρία από τη αρχή της χρήσεως 2005.

Η κατάρτιση των σχετικών «Pro-forma» χρηματοοικονομικών πληροφοριών, λόγω της φύσης τους, εξετάζει μια υποθετική κατάσταση και, επομένως, δεν αντιπροσωπεύει την πραγματική οικονομική θέση της (υποθετικής) νέας εταιρίας. Οι λογιστικές αρχές που ακολουθήθηκαν κατά την κατάρτιση των «Pro-forma» χρηματοοικονομικών πληροφοριών είναι κοινές και βασίζονται στα Διεθνή Πρότυπα Χρηματοοικονομικής Πληροφόρησης (ΔΛΠ/ΔΠΧΠ).

Πρώτη Εφαρμογή των Διεθνών Προτύπων Χρηματοοικονομικής Πληροφόρησης: Σύμφωνα με την Ευρωπαϊκή Νομοθεσία 1606/2002 και βάσει του Ν.3229/2004 (όπως τροποποιήθηκε από το Ν.3301/2004) οι ελληνικές εταιρίες που είναι εισηγμένες σε οποιοδήποτε οργανωμένη Χρηματιστηριακή Αγορά υποχρεούνται να συντάσσουν τις καταστατικές Οικονομικές τους Καταστάσεις για τις χρήσεις που ξεκινούν από την 01.01.2005 και εντεύθεν σύμφωνα με τα ΔΛΠ/ΔΠΧΠ.

Βάσει του ΔΠΧΠ 1 και της προαναφερθείσας νομοθεσίας οι εισηγμένες στο Χ.Α. εταιρίες και οι θυγατρικές αυτών, ήτοι οι Όμιλοι της VETERIN, της LAMDA DETERGENT και της EBIK είναι υποχρεωμένοι να παρουσιάσουν συγκριτικές Οικονομικές Καταστάσεις σύμφωνα με τα ΔΛΠ/ΔΠΧΠ, τουλάχιστον για μία χρήση (31.12.2004). Επομένως, οι προαναφερθείσες εταιρίες (και οι θυγατρικές αυτών) έχουν υιοθετήσει για πρώτη φορά τα ΔΛΠ/ΔΠΧΠ και έχουν καταρτίσει τις πρώτες Οικονομικές τους Καταστάσεις με ημερομηνία 31.12.2005 και ημερομηνία μετάβασης την 01.01.2004.

Η ELPHARMA ABEE, και οι θυγατρικές της εταιρίες, μη όντας εισηγμένη/ες στο Χ.Α., καταρτίζουν οικονομικές καταστάσεις σύμφωνα με τον Κ.Ν. 2190/1920 και με τα Λογιστικά Πρότυπα που προδιαγράφονται από την Ελληνική εταιρική νομοθεσία («ΕΓΛΣ»). Προκειμένου να συμπεριληφθούν οι οικονομικές καταστάσεις των εταιριών του Ομίλου ELPHARMA στις «Pro-forma» χρηματοοικονομικές πληροφορίες, έχουν γίνει κατάλληλες προσαρμογές ώστε οι οικονομικές καταστάσεις αυτών να εναρμονισθούν με τα ΔΛΠ/ΔΠΧΠ, με ημερομηνία μετάβασης την 01.01.2005. Το αυτό, διενεργήθηκε και για άλλες θυγατρικές εταιρίες, των Ομίλων VETERIN, LAMDA DETERGENT και EBIK, οι οποίες, εξαγοράστηκαν στις χρήσεις 2006 και 2007, λειτουργούσαν κατά τη χρήση 2005 και κατάρτιζαν τις οικονομικές τους καταστάσεις σύμφωνα με το ΕΓΛΣ.

5 ΠΑΡΑΡΤΗΜΑ

Οι «Pro-forma» χρηματοοικονομικές πληροφορίες (ισολογισμός και κατάσταση αποτελεσμάτων χρήσης) βασίστηκαν στις ακόλουθες πληροφορίες/ οικονομικές καταστάσεις της 31.12.2005 παρατιθέμενες ανά Όμιλο Εταιριών:

Εταιρία	Καταστάσεις	Ελεγμένες από Ορκωτό Ελεγκτή	Απαιτήθηκαν προσαρμογές αναμόρφωσης με τα ΔΠΧΠ	Βάση σύνταξης για σκοπούς Pro-forma
<u>ΟΜΙΛΟΣ VETERIN</u>				
VETERIN ABEE	Ατομικές και Ενοποιημένες (2)	Ελεγμένες ΔΠΧΠ	ΟΧΙ	ΔΠΧΠ
PROVET A.E	Ατομικές	Ελεγμένες ΔΠΧΠ	ΟΧΙ	ΔΠΧΠ
VETERIN IMPEX SRL	Ατομικές	Ελεγμένες ΔΠΧΠ	ΟΧΙ	ΔΠΧΠ
ΚΤΗΝΙΑΤΡΙΚΗ – ΠΡΟΜΗΘΕΥΤΙΚΗ Α.Ε.	Ατομικές	Μη Ελεγμένες ΔΠΧΠ (1)	ΟΧΙ	ΔΠΧΠ
VETERIN BULGARIA-97 OOD	Ατομικές	Μη Ελεγμένες ΔΠΧΠ (1)	ΟΧΙ	ΔΠΧΠ
<u>ΟΜΙΛΟΣ LAMDA DETERGENT</u>				
ΛΑΜΔΑ ΝΤΤΕΡΤΖΕΝΤ ΑΒΕΕ	Ατομικές και Ενοποιημένες (2)	Ελεγμένες ΔΠΧΠ	ΟΧΙ	ΔΠΧΠ
LAMDA DETERGENT FOOD	Ατομικές	Μη Ελεγμένες ΔΠΧΠ (1)	ΟΧΙ	ΔΠΧΠ
ΛΑΜΔΑ ΚΟΣΜΕΤΙΚΣ ΑΒΕΕ	Ατομικές	Ελεγμένες ΔΠΧΠ	ΟΧΙ	ΔΠΧΠ
LAMDA DETERGENT LTD	Ατομικές	-(6)	-	-
<u>ΟΜΙΛΟΣ ΕΒΙΚ</u>				
ΕΒΙΚ Α.Ε.	Ατομικές και Ενοποιημένες (2)	Ελεγμένες ΔΠΧΠ	ΟΧΙ	ΔΠΧΠ
ΛΥΔ Α.Ε.	Ατομικές	Ελεγμένες ΔΠΧΠ	ΟΧΙ	ΔΠΧΠ
ΠΡΟΪΟΝΤΑ ΕΒΙΚ Α.Ε.	Ατομικές	Ελεγμένες ΔΠΧΠ	ΟΧΙ	ΔΠΧΠ
ΓΛΥΚΕΙΑ ΓΕΥΣΗ Α.Ε.	Ατομικές (3)	Μη ελεγμένες ΕΓΛΣ (4)	ΝΑΙ	ΔΠΧΠ
ΠΙΣΤΟΠΟΙΗΜΕΝΑ ΒΙΟΛΟΓΙΚΑ ΠΡΟΪΟΝΤΑ ΜΟΝ/ΠΗ ΕΠΕ	Ατομικές (3)	Μη ελεγμένες ΕΓΛΣ (4)	ΝΑΙ	ΔΠΧΠ
<u>ΟΜΙΛΟΣ ΕΛΡΗΜΑ</u>				
ΕΛΡΗΜΑ ΑΒΕΕ	Ατομικές (5)	Μη Ελεγμένες ΕΓΛΣ (4)	ΝΑΙ	ΔΠΧΠ
ΕΛ ΣΠΕΝΤΙΦΑΡΜ ΑΕ	Ατομικές (3)	Μη Ελεγμένες ΕΓΛΣ (4)	ΝΑΙ	ΔΠΧΠ
ΡΕΜΕΚ ΦΑΡΜΑΚΕΥΤΙΚΑ ΑΒΕΕ	Ατομικές	Ελεγμένες ΕΓΛΣ	ΝΑΙ	ΔΠΧΠ
ΟΜΙΚΡΟΝ MEDICAL S.A.	Ατομικές	Ελεγμένες ΕΓΛΣ	ΝΑΙ	ΔΠΧΠ
ΟΜΕ EXPROMED Ltd	Ατομικές	Ελεγμένες ΔΠΧΠ	ΝΑΙ	ΔΠΧΠ
ΘΕΡΑΠΕΥΤΙΚΗ Α.Ε.	Ατομικές	Ελεγμένες ΕΓΛΣ	ΝΑΙ	ΔΠΧΠ

Σημειώσεις :

- (1) Για το σκοπό της κατάρτισης των «Pro-Forma» χρηματοοικονομικών πληροφοριών έχουν ληφθεί υπόψη τα συγκριτικά στοιχεία των ελεγμένων χρηματοοικονομικών πληροφοριών που έχουν συνταχθεί βάσει ΔΠΧΠ για την χρήση 2006.
- (2) Βασίστηκαν στις ατομικές οικονομικές καταστάσεις και στις διαταιρικές απαλοιφές οι οποίες διενεργήθηκαν στις αντίστοιχες ενοποιημένες οικονομικές καταστάσεις.
- (3) Οι εν λόγω εταιρίες έκλειναν διαχειριστική χρήση στις 30.06.2005. Οι εταιρίες αυτές για το σκοπό της κατάρτισης των παρατιθέμενων Pro-forma χρηματοοικονομικών πληροφοριών συνέταξαν λογιστικές καταστάσεις με 31.12.2005, επί των οποίων διενεργήθηκε επισκόπηση από Ορκωτό Ελεγκτή-Λογιστή.
- (4) Βάσει των σχετικών διατάξεων του Κ.Ν. 2190, δεν υπήρχε υποχρέωση για έλεγχο των λογιστικών τους καταστάσεων που συντάχθηκαν με 31.12.2005.

- (5) Η εν λόγω εταιρία έκλεισε την πρώτη υπερδωδεκάμηνη χρήση της την 30.06.2006. Η εταιρία για το σκοπό της κατάρτισης των παρατιθέμενων Προ-φορμα χρηματοοικονομικών πληροφοριών συνέταξε βάσει ΔΠΧΠ λογιστικές καταστάσεις με 31.12.2005, επί των οποίων διενεργήθηκε επισκόπηση από Ορκωτό Ελεγκτή Λογιστή.
- (6) Η εν λόγω εταιρία ιδρύθηκε εντός του 2005, αλλά δεν είχε αναπτύξει δραστηριότητα.

Λόγω του ότι οι δραστηριότητες εκμετάλλευσης ιχθυοκαλλιεργειών, εκκόκκισης και εμπορίας βάμβακος καθώς και παραγωγής και εμπορίας προϊόντων για τον αγροτικό τομέα διεκόπησαν εντός της χρήσεως 2005, τα περιουσιακά στοιχεία και οι υποχρεώσεις των διακοπτόμενων αυτών κλάδων της VETERIN A.B.E.E. και τα αποτελέσματα από τη ρευστοποίησή τους παρουσιάζονται ξεχωριστά στις παρατιθέμενες Προ-φορμα χρηματοοικονομικές πληροφορίες. Σημειώνεται ότι το αποτέλεσμα της ρευστοποίησης των εν λόγω περιουσιακών στοιχείων θα εμφανίζεται ξεχωριστά και στα αποτελέσματα των επομένων χρήσεων μέχρις ότου ολοκληρωθεί η ρευστοποίησή τους.

Βασικές αρχές που ακολουθήθηκαν για τη σύνταξη των «Προ-φορμα» χρηματοοικονομικών πληροφοριών:

- Τα περιουσιακά στοιχεία και οι υποχρεώσεις συνενθύνονται με βάση της λογιστικές αξίες (δεν χρησιμοποιούνται οι εύλογες αξίες)
- Λοφίματες ακινητοποιήσεις και ενδεχόμενες υποχρεώσεις αναγνωρίζονται μόνο στον βαθμό που είχαν αναγνωρισθεί πριν την συνένωση

Οι χρηματοοικονομικές «Προ-φορμα» πληροφορίες ισολογισμού προήλθαν από τη συνάθροιση των κονδυλίων των λογαριασμών ισολογισμού του Ομίλου VETERIN και των Ομίλων LAMDA DETERGENT, EBIK και ELPHARMA για την περίοδο που έληξε την 31.12.2005, με την απαλοιφή των μετοχικών κεφαλαίων των απορροφώμενων μητρικών εταιριών και της καθαμής θέσης των θυγατρικών τους κατά την ημερομηνία αναφοράς, λαμβανομένων υπόψη των σχέσεων ανταλλαγής μετοχών καθώς και την έκδοση νέων μετοχών στα πλαίσια του Σχεδίου Σύμβασης Συγχώνευσης (ΣΣΣ).

Οι χρηματοοικονομικές «Προ-φορμα» πληροφορίες αποτελεσμάτων προήλθαν από την συνάθροιση των κονδυλίων των αποτελεσματικών λογαριασμών του Ομίλου VETERIN με τα αντίστοιχα ενοποιημένα Ομίλων LAMDA DETERGENT, EBIK και ELPHARMA για την περίοδο 1.1. – 31.12.2005.

Τα υπόλοιπα καθώς και οι συναλλαγές μεταξύ των εταιριών των Ομίλων LAMDA DETERGENT, EBIK, ELPHARMA και του Ομίλου VETERIN την 31.12.2005 απαλείφονται κατά την κατάρτιση των παρακάτω «Προ-φορμα» χρηματοοικονομικών πληροφοριών.

Οι ενοποιημένες «Προ-φορμα» χρηματοοικονομικές πληροφορίες των Ομίλων VETERIN, LAMDA DETERGENT, EBIK και ELPHARMA που συντάχθηκαν για σκοπούς σύνταξης των «Προ-φορμα» χρηματοοικονομικών πληροφοριών της Veterin, όπως αυτές εμφανίζονται στις σελίδες 16 και 17 των σημειώσεων των «Προ-φορμα» χρηματοοικονομικών πληροφοριών της Veterin κατά την 31/12/2005 παρατίθενται στα παραρτήματα I, II, III και IV αντίστοιχως.

5 ΠΑΡΑΡΤΗΜΑ

3.2 Στοιχεία «Pro-forma» Ισολογισμού της 31.12.2005

(Ποσά σε €)

ΙΣΟΛΟΓΙΣΜΟΣ 31.12.2005	ΣΥΝΕΝΩΜΕΝΟΣ
ΕΝΕΡΓΗΤΙΚΟ	
Μη κυκλοφορούν ενεργητικά	
Ενσώματες ακινητοποιήσεις	155.290.262
Ακίνητα για επενδυτικούς σκοπούς	126.799
Συμμετοχές σε λοιπές εταιρείες	0
Άλλα στοιχεία ενεργητικού	75.318.421
Αναβαλλόμενες φορολογικές απαιτήσεις	4.163.286
Λοιπές μακροπρόθεσμες απαιτήσεις	1.132.364
	236.031.132
Κυκλοφορούν ενεργητικό	
Αποθέματα	24.910.143
Πελάτες και λοιπές εμπορικές απαιτήσεις	55.658.525
Λοιπές Απαιτήσεις	11.868.493
Χρηματοοικονομικά στοιχεία με μεταβολή της εύλογης αξίας τους μέσω αποτελεσμάτων	71.183
Ταμειακά διαθέσιμα και ισοδύναμα	20.704.355
	113.212.699
Ενεργητικά Στοιχεία για Ρευστοποίηση Διακοπιών Δραστηριοτήτων	8.096.585
Σύνολο Ενεργητικού	357.340.416
ΙΔΙΑ ΚΕΦΑΛΑΙΑ	
Μετοχικό κεφάλαιο	44.618.710
Υπέρ το άρτιο	74.623.257
Λοιπά αποθεματικά	92.091.093
Κέρδη/ (ζημιές) εις νέον	(38.312.301)
Καθαρή Θέση μετόχων Εταιρίας	173.020.759
Δικαιώματα Μεταηφφίας	70.505
Σύνολο Καθαρής Θέσης	173.091.264
ΥΠΟΧΡΕΩΣΕΙΣ	
Μακροπρόθεσμες υποχρεώσεις	
Δάνεια	48.225.043
Αναβαλλόμενες φορολογικές υποχρεώσεις	5.664.288
Υποχρεώσεις παροχών προσωπικού λόγω εξόδου από την υπηρεσία	1.811.210
Λοιπές μακροπρόθεσμες υποχρεώσεις	284.354
Σύνολο Μακροπρόθεσμων Υποχρεώσεων	55.984.895
Βραχυπρόθεσμες υποχρεώσεις	
Προμηθευτές και επαναρείς υποχρεώσεις	52.995.198
Τρέχουσες φορολογικές υποχρεώσεις	2.360.218
Βραχυπρόθεσμες δανειακές υποχρεώσεις	63.619.922
Μακροπρόθεσμα Δάνεια κληρωτέα στη επόμενη χρήση	205.440
Λοιπές υποχρεώσεις	5.770.558
Σύνολο Βραχυπρόθεσμων Υποχρεώσεων	124.951.336
Σύνολο υποχρεώσεων	180.936.231
Υποχρεώσεις για εκκαθάριση Διακοπιών Δραστηριοτήτων	3.312.921
Σύνολο Παθητικού	357.340.416

3.3 Στοιχεία «Pro-forma» Κατάστασης Αποτελεσμάτων Χρήσης 01.01 - 31.12.2005

(Ποσά σε €)

<u>ΛΟΓΑΡΙΑΣΜΟΣ ΑΠΟΤΕΛΕΣΜΑΤΩΝ ΧΡΗΣΗΣ 2005</u>	<u>ΣΥΝΕΝΩΜΕΝΟΣ</u>
Κύκλος Εργασιών (Παλήσιος)	180.119.608
Κόστος Παληθέντων	(128.259.653)
Μικτά Αποτελέσματα Εκμετάλλευσης	51.859.955
Λοιπά Λειτουργικά Έσοδα/(Έξοδα)	474.631
Έξοδα Διοικητικής Λειτουργίας	(11.233.540)
Έξοδα Λειτουργίας Διαθέσιμης	(21.643.044)
Έξοδα Έρευνας και Ανάπτυξης	(337.062)
Αποτελέσματα Εκμετάλλευσης προ Χρηματοοικονομικών	19.120.941
Καθαρά (Έξοδα)/Έσοδα Χρηματοοικονομικής Λειτουργίας	(5.407.546)
Κέρδη προ Φόρων	13.713.394
Φόροι Εισοδήματος	(6.076.485)
Κέρδη/(ζημιές) μετά Φόρων από συνεχιζόμενες δραστηριότητες	7.636.910
Μη συνεχιζόμενες λειτουργίες:	
<i>Ζημιές από μη συνεχιζόμενες δραστηριότητες</i>	<i>(17.075.882)</i>
Καθαρά Κέρδη/(Ζημιές) χρήσεως προ Δικαιωμάτων Μειοψηφίας	(9.438.972)
Δικαίωμα Μειοψηφίας	(39.737)
Καθαρά Κέρδη/(Ζημιές) Χρήσεως	(9.399.235)

5 ΠΑΡΑΡΤΗΜΑ

3.4 Ανάλυση των «Pro-forma» χρηματοοικονομικών πληροφοριών

Τα στοιχεία των «Pro-forma» χρηματοοικονομικών πληροφοριών των ανωτέρω εταιρειών της 31.12.2005 έχουν ως εξής:

(Ποσά σε €)

ΣΥΛΛΟΓΙΣΜΟΣ 31.12.2005	ΟΜΙΛΟΣ VITEKIN	ΟΜΙΛΟΣ LAMBDA DETERGENT	ΟΜΙΛΟΣ EHEK	ΟΜΙΛΟΣ ELPHARMA	ΠΡΟΦΑΡΜΑΚΕΥΤΕ	ΣΥΝΕΚΙΜΕΝΟΣ
ΕΝΕΡΓΗΤΙΚΟ						
Μη κυκλοφορούν ενεργητικό						
Ενοίκια ακινήτων	36.997.036	92.867.145	14.909.575	10.516.506		155.290.262
Ακίνητα για επενδυτικούς σκοπούς	126.799	0	0	0		126.799
Άλλα στοιχεία ενεργητικού	2.194.690	163.088	263.533	0	72.697.110	75.318.421 (1)
Αναβαλλόμενες φορολογικές απαιτήσεις	3.545.065	112.107	37.000	469.114		4.163.286
Λοιπές μακροπρόθεσμες απαιτήσεις	117.255	34.826	62.380	917.903		1.132.364
	42.980.845	93.177.167	15.372.487	11.903.523	72.697.110	236.031.132
Κυκλοφορούν ενεργητικό						
Αποθέματα	6.912.018	13.714.469	1.329.219	2.954.437		24.910.142
Πελάτες και λοιπές εμπορικές απαιτήσεις	16.485.328	6.959.462	3.640.454	28.702.267	(128.985)	55.658.525 (2)
Λοιπές Απαιτήσεις	8.551.838	1.816.638	2.520	1.497.498		11.868.493
Χρηματοοικονομικά στοιχεία με μεταβολή της εδωγής αξίας τους μέσω αποτελεσμάτων	0	71.183	0	0		71.183
Ταμειακά διαθέσιμα και ισοδύναμα	8.929.376	2.094.334	2.636.262	7.044.383		20.704.355
	40.878.559	24.656.086	7.608.455	40.198.585	(128.985)	113.212.699
Ενεργητικά Στοιχεία για Ρευστοποίηση Διακοπών Δραστηριοτήτων	8.096.585	0	0	0		8.096.585
Σύνολο Ενεργητικού	91.955.989	117.833.252	22.880.943	52.098.726	72.568.125	357.340.416
ΙΔΙΑ ΚΕΦΑΛΑΙΑ						
Μετοχικό κεφάλαιο	4.645.803	18.240.843	4.388.500	9.157.669	8.185.895	44.618.709 (1)
Υπό το άρτιο					74.623.257	74.623.257 (1)
Λοιπά αποθεματικά	65.818.750	26.018.320	3.391.592	319.894	(3.457.463)	92.091.093 (1)
Κέρδη (ζημιές) εις νέον	(40.604.407)	298.721	989.536	7.658.428	(6.654.579)	(38.312.301) (1)
Καθαρή Θέση μετόχων Εταιρίας	29.860.146	44.557.883	8.769.628	17.135.991	72.697.110	173.020.759
Δικαιώματα Μειοψηφίας	68.496	0	2.009	0		70.506
Σύνολο Καθαρής Θέσης	29.928.642	44.557.883	8.771.637	17.135.991	72.697.110	173.091.263
ΥΠΟΧΡΕΩΣΕΙΣ						
Μακροπρόθεσμες υποχρεώσεις						
Δάνεια	0	40.112.420	6.000.000	2.112.623		48.225.043
Αναβαλλόμενες φορολογικές υποχρεώσεις	4.996.974	667.314	0	0		5.664.288
Υποχρεώσεις παροχών προσωπικού λόγω εξόδου από την υπηρεσία	1.375.841	69.065	47.495	318.809		1.811.210
Λοιπές μακροπρόθεσμες υποχρεώσεις	239.988	44.366	0	0		284.354
Σύνολο Μακροπρόθεσμων Υποχρεώσεων	6.612.803	40.893.165	6.047.495	2.431.432	0	55.984.895
Βραχυπρόθεσμες υποχρεώσεις						
Προμηθευτές και συναφείς υποχρεώσεις	11.286.837	29.890.792	3.703.807	8.242.747	(128.985)	52.995.198 (2)
Τρέχουσες φορολογικές υποχρεώσεις	774.510	364.772	370.984	849.952		2.360.218
Βραχυπρόθεσμες δανειακές υποχρεώσεις	37.306.227	321.626	3.950.000	22.042.069		63.619.921
Μακροπρόθεσμο Δάνειο πληρωτέο στη επόμενη χρήση	0	0	0	205.440		205.440
Λοιπές υποχρεώσεις	2.734.050	1.805.016	37.018	1.194.477		5.770.561
Σύνολο Βραχυπρόθεσμων Υποχρεώσεων	52.101.623	32.382.203	8.061.810	32.534.685	(128.985)	124.951.336
Σύνολο υποχρεώσεων	58.714.426	73.275.368	14.109.305	34.966.117	(128.985)	180.936.231
Υποχρεώσεις για εισαθήματα Διακοπών Δραστηριοτήτων	3.312.921	0	0	0		3.312.921
Σύνολο Παθητικού	91.955.989	117.833.252	22.880.943	52.098.726	72.568.125	357.340.416

(Ποσά σε €)

**ΛΟΓΑΡΙΑΣΜΟΣ ΑΠΟΤΕΛΕΣΜΑΤΩΝ
ΧΡΗΣΗΣ 2005**

	ΟΜΙΛΟΣ VETERIN	ΟΜΙΛΟΣ LAMDA DETERGENT	ΟΜΙΛΟΣ ΕΒΙΚ	ΟΜΙΛΟΣ ELPHARMA	ΠΡΟΣΑΡΜΟΓΕΣ ΣΥΝΚΕΝΩΜΕΝΩΣ	
Κέρδος Εργασιών (Πωλήσεις)	44.160.051	96.435.891	10.416.780	29.320.718	(213.832)	180.119.608 (2)
Κόστος Πωληθέντων	(28.839.027)	(78.259.223)	(5.150.478)	(16.224.757)	213.832	(128.259.653) (2)
Μικτά Αποτελέσματα Εκμετάλλευσης	15.321.024	18.176.668	5.266.302	13.095.961	0	51.859.955
Λοιπά Λειτουργικά Έσοδα/Έξοδα	(2.385.170)	2.304.166	46.060	509.575		474.631
Έξοδα Διοικητικής Λειτουργίας	(4.503.590)	(2.806.763)	(995.520)	(2.927.666)		(11.233.540)
Έξοδα Λειτουργίας Διαθέσιμης	(8.708.129)	(6.788.183)	(2.354.366)	(3.792.366)		(21.643.044)
Έξοδα Έρευνας και Ανάπτυξης	0	0	0	(337.062)		(337.062)
Αποτελέσματα Εκμετάλλευσης προ Χρηματοοικονομικών	(275.866)	10.885.888	1.962.476	6.548.442		19.120.941
Καθαρά (Έξοδα)/Έσοδα Χρηματοοικονομικής Λειτουργίας	(1.808.020)	(2.300.389)	(243.131)	(1.056.006)		(5.407.546)
Κέρδη προ Φόρων	(2.083.886)	8.585.499	1.719.346	5.492.436		13.713.394
Φόροι Εισοδήματος	(3.283.509)	(691.982)	(399.168)	(1.701.826)		(6.076.485)
Κέρδη/(ζημιές) μετά Φόρων από συνεχιζόμενες δραστηριότητες	(5.367.395)	7.893.517	1.320.177	3.790.610		7.636.910
Μη συνεχιζόμενες λειτουργίες:						
Ζημιές από μη συνεχιζόμενες δραστηριότητες	(17.075.882)	0	0	0		(17.075.882)
Καθαρά Κέρδη/(Ζημιές) χρήσεως προ Δικαιωμάτων Μειοψηφίας	(22.443.277)	7.893.517	1.320.177	3.790.610		(9.438.972)
Δικαίωμα Μειοψηφίας	(38.799)	0	(938)	0		(39.737)
Καθαρά Κέρδη/(Ζημιές) Χρήσεως	(22.482.076)	7.893.517	1.321.115	3.790.610		(9.399.235)

Σημειώσεις:

1. Η εγγραφές προσαρμογών που διενεργήθηκαν αναφορικά με την Καθαρή Θέση της νέας εταιρίας την 31.12.2005, έχουν ως εξής:

(Ποσά σε €)

	Μετοχικό Κεφάλαιο	Διαφορά από έκδοση μετοχών υπέρ το άρτιο	Αποθεματικά	Αποτελέσματα εις νέον	Συνολικά ποσά
31.12.2005					
Απαλοιφή στοιχείων καθαρής θέσης του ομίλου της LAMDA DETERGENT (μη συμπεριλαμβανόντας τα αποθεματικά της μητρικής εταιρίας τα οποία θα συναθροισθούν με αυτά της απορροφώσας εταιρίας)	(18.240.843)		(359.573)	1.162.942	(17.437.473)
Απαλοιφή στοιχείων καθαρής θέσης του ομίλου της ELPHARMA (μη συμπεριλαμβανόντας τα αποθεματικά της μητρικής εταιρίας τα οποία θα συναθροισθούν με αυτά της απορροφώσας εταιρίας)	(9.157.669)		(319.894)	(7.704.022)	(17.181.585)
Απαλοιφή στοιχείων καθαρής θέσης του ομίλου της ΕΒΙΚ (μη συμπεριλαμβανόντας τα αποθεματικά της μητρικής εταιρίας τα οποία θα συναθροισθούν με αυτά της απορροφώσας εταιρίας)	(4.388.500)		(2.777.996)	(113.499)	(7.279.995)
Έκδοση μετοχών για την εκπλήρωση της σχέσης ανταλλαγής κατά την απορρόφηση της LAMDA DETERGENT ABEE και διαγραφή της προκύπτουσας υπεραξίας στα κέρδη εις νέον	18.329.288	34.217.956			52.547.244
Έκδοση μετοχών για την εκπλήρωση της σχέσης ανταλλαγής κατά την απορρόφηση της ELPHARMA ABEE και διαγραφή της προκύπτουσας υπεραξίας στα κέρδη εις νέον	21.716.291	40.540.965			62.257.260
Έκδοση μετοχών για την εκπλήρωση της σχέσης ανταλλαγής κατά την απορρόφηση της ΕΒΙΚ ΑΕ και διαγραφή της προκύπτουσας υπεραξίας στα κέρδη εις νέον	1.823.448	3.404.097			5.227.545
Απόλυτα κεφαλαίου VETERIN σύμφωνα με τη σχέση ανταλλαγής	(1.896.121)	(3.539.766)			(5.435.887)

5 ΠΑΡΑΡΤΗΜΑ

Συνολικά ποσά	8.185.895	74.623.257	(3.457.463)	(6.654.579)	72.697.110
----------------------	------------------	-------------------	--------------------	--------------------	-------------------

Το ανωτέρω συνολικό ποσό 72.697.110 € αντιπροσωπεύει την προκύπτουσα υπεραξία. Σύμφωνα με τις διατάξεις του ΔΙΧΠ 3, το κόστος απόκτησης των καθαρών περιουσιακών στοιχείων των Ομίλων LAMDA DETERGENT, EBIK και ELPHARMA από τη VETERIN στις 31.12.2005 προσδιορίζεται ως το ποσό της αύξησης μετοχικού κεφαλαίου που θα έπρεπε να πραγματοποιήσει η απορροφώσα για να αποκτήσει τα συγκεκριμένα περιουσιακά στοιχεία, εκδίδοντας νέες μετοχές τις οποίες θα ελάμβαναν οι μέτοχοι των παραπάνω εταιριών, ώστε η αναλογία των μετόχων στο νέο μετοχικό κεφάλαιο να είναι:

Παλαιοί μέτοχοι της:	
- VETERIN	14,61%
- LAMDA DETERGENT ABEE	37,38%
- ELPHARMA ABEE	44,29%
- EBIK A.E.	3,72%

Οι παραπάνω αναλογίες μετόχων στο νέο μετοχικό κεφάλαιο της απορροφώσας προέρχονται από το απο 6.3.2007 Σχέδιο Σύμβασης Συγχώνευσης (ΣΣΣ) και σύμφωνα με το οποίο προκύπτουν οι ακόλουθες σχέσεις ανταλλαγής μετοχών:

- Κάθε μέτοχος της Απορροφώσας Εταιρίας θα ανταλλάσσει μία μετοχή ονομαστικής αξίας 0,30 Ευρώ η κάθε μία που κατέχει στην Απορροφώσα Εταιρία με 0,79064823 νέες μετοχές της Απορροφώσας Εταιρίας, ονομαστικής αξίας 0,30 Ευρώ η κάθε μια, ήτοι οι μέτοχοι της Απορροφώσας Εταιρίας θα λάβουν συνολικά $30.190.350 \times 0,79064823 = 23.869.947$ νέες μετοχές, ονομαστικής αξίας 0,30 Ευρώ η κάθε μία.
- Κάθε μέτοχος της LAMDA DETERGENT ABEE θα ανταλλάσσει μία μετοχή ονομαστικής αξίας 0,30 Ευρώ η κάθε μία που κατέχει στην Πρώτη Απορροφώμενη με 1,56324382 νέες μετοχές της Απορροφώσας Εταιρίας, ονομαστικής αξίας 0,30 Ευρώ, ήτοι οι μέτοχοι της Πρώτης Απορροφώμενης θα λάβουν συνολικά $39.083.875 \times 1,56324382 = 61.097.626$ νέες μετοχές, ονομαστικής αξίας 0,30 Ευρώ η κάθε μία.
- Κάθε μέτοχος της ELPHARMA ABEE θα ανταλλάσσει μία μετοχή ονομαστικής αξίας 0,30 Ευρώ η κάθε μία που κατέχει στην Δεύτερη Απορροφώμενη με 0,89671033 νέες μετοχές της Απορροφώσας Εταιρίας, ονομαστικής αξίας 0,30 Ευρώ η κάθε μία, ήτοι οι μέτοχοι της Δεύτερης Απορροφώμενης θα λάβουν συνολικά $80.725.775 \times 0,89671033 = 72.387.636$ νέες μετοχές, ονομαστικής αξίας 0,30 Ευρώ η κάθε μία.
- Κάθε μέτοχος της EBIK A.E. θα ανταλλάσσει μία μετοχή ονομαστικής αξίας ενός (1) Ευρώ η κάθε μία που κατέχει στην Τρίτη Απορροφώμενη με 1,50822857 νέες μετοχές της Απορροφώσας Εταιρίας, ονομαστικής αξίας 0,30 Ευρώ η κάθε μία, ήτοι οι μέτοχοι της Τρίτης Απορροφώμενης θα λάβουν συνολικά $4.030.000 \times 1,50822857 = 6.078.161$ νέες μετοχές, ονομαστικής αξίας 0,30 Ευρώ η κάθε μία.

Με ημερομηνία αναφοράς την 31.12.2005 το κόστος απόκτησης των περιουσιακών στοιχείων των απορροφώμενων εταιριών υπολογίζεται ως ακολούθως:

Εταιρία	Αριθμός νέων μετοχών που θα λάβουν οι μέτοχοι της απορροφώμενης εταιρίας	Τιμή μετοχής της VETERIN ABEE στις 31.12.2005 (σε €)	Προσαρμοσμένη αξία μετοχής της στις VETERIN ABEE 31.12.2005 (σε €)	Ποσό λογιστικής αύξησης μετοχικού κεφαλαίου στις 31.12.2005 (σε €)
	(1)	(2)	(3)	(4)=(1)*(3)
LAMDA DETERGENT ABEE	61.097.626	0,68	0,86	52.547.244
ELPHARMA ABEE	72.387.636	0,68	0,86	62.257.260
EBIK AE	6.078.161	0,68	0,86	5.227.545
VETERIN	(6.320.403)	0,68	0,86	(5.435.887)
	133.243.020			114.596.163

Το συνολικό ποσό της λογιστικής αύξησης του μετοχικού κεφαλαίου αναλύεται σε 39.972.906 € μετοχικό κεφάλαιο και 74.623.257 € διαφορά από έκδοση μετοχών υπέρ το άρτιο.

Σημειώνεται ότι η παραπάνω αναφερόμενη τιμή μετοχής αντιπροσωπεύει την τρέχουσα χρηματιστηριακή τιμή της μετοχής της VETERIN κατά την 31.12.2005. Η υπολογισθείσα υπεραξία ενδέχεται να μεταβληθεί καθώς αυτή θα οριστικοποιηθεί με βάση την τρέχουσα χρηματιστηριακή τιμή της μετοχής της VETERIN κατά την ημερομηνία ολοκλήρωσης της διαδικασίας συγχώνευσης, η οποία υπόκειται σε διακυμάνσεις ως εμπορευόμενη στο Χρηματιστήριο Αθηνών και δεν είναι δυνατόν να εκτιμηθεί με ασφάλεια.

2. Οι εν λόγω εγγραφές αφορούν την απαλοιφή των ενδοομιλικών υπολοίπων (απαιτήσεων και υποχρεώσεων) και συναλλαγών επί των παρατιθέμενων Pto-fortis οικονομικών καταστάσεων της 31.12.2005.

3.5 Έκθεση Ορκιστών Ελεγκτών Λογιστών

Προς το Διοικητικό Συμβούλιο της Ανώνυμης Εταιρίας «VETERIN ABEE», επί των «Pro-forma» χρηματοοικονομικών πληροφοριών της Ανώνυμης Εταιρίας «VETERIN ABEE» με τις Ανώνυμες Εταιρείες «LAMBDA DETERGENT ABEE», «ELPHARMA AEBE» και «EBIK AE» για την 31.12.2005

Διοικητική ευθύνη

Εκτελέσαμε την εργασία μας με βάση τις διαδικασίες που συμφωνήθηκαν μαζί σας και περιγράφονται στην συνέχεια, και υποβάλλουμε την έκθεσή μας σχετικά με τις «Pro-forma» χρηματοοικονομικές πληροφορίες που καθορίζονται στο παράρτημα II του Κανονισμού (ΕΚ) 809/2004 της Επιτροπής των Ευρωπαϊκών Κοινοτήτων (ΕΕL 149/30.04.2004), όπως έχει συμφωνηθεί με την Διοίκηση.

Εργασία διενεργηθείσα

Η εργασία μας εκτελέστηκε με βάση τα Διεθνή Πρότυπα Συγγενών Εργασιών που εφαρμόζονται σε αναθέσεις τέτοιου είδους.

Οι διαδικασίες που διενεργήθηκαν συνίστανται στο να λάβουμε διαβεβαιώσεις για τα εξής:

- Η βάση ετοιμασίας που χρησιμοποιήθηκε για τη σύνταξη των «Pro-forma» χρηματοοικονομικών πληροφοριών είναι αυτή που περιγράφεται στην παράγραφο 3.1 της παρούσας έκθεσης
- Η βάση είναι σύμφωνη με τις λογιστικές πολιτικές της Απορροφώσας

Γνώμη

Κατά την άποψή μας:

α) Οι «Pro-forma» χρηματοοικονομικές πληροφορίες έχουν συνταχθεί κατάλληλα στη βάση ετοιμασίας που δηλώνεται

και

▪ β) Αυτή η βάση είναι σύμφωνη με τις λογιστικές πολιτικές του της Απορροφώσας Εταιρίας

Ελεγκτική ευθύνη

Καθώς οι ανωτέρω διαδικασίες δεν αποτελούν έλεγχο ή επισκόπηση με βάση τα Διεθνή Ελεγκτικά Πρότυπα ή τα Διεθνή Πρότυπα Αναθέσεων Επισκόπησης δεν είμαστε αρμόδιοι για την έκφραση οποιασδήποτε άποψης σχετικά με τις «Pro-forma» χρηματοοικονομικές πληροφορίες ή σχετικά με οποιαδήποτε από τα συστατικά στοιχεία τους και δεν δεχόμαστε οποιαδήποτε ευθύνη για όποιες οικονομικές πληροφορίες έχουν ήδη δημοσιευθεί και χρησιμοποιηθεί στην σύνταξη των «Pro-forma» χρηματοοικονομικών πληροφοριών.

Σε περίπτωση που είχαμε προβεί σε επιπρόσθετες διαδικασίες ή είχαμε εκτελέσει έλεγχο ή επισκόπηση των οικονομικών καταστάσεων με βάση τα Διεθνή Ελεγκτικά Πρότυπα, άλλα θέματα μπορεί να είχαν υποπέσει στην αντίληψή μας, τα οποία θα είχαν συμπεριληφθεί στην έκθεσή μας.

Η έκθεσή μας αφορά αποκλειστικά στον σκοπό που περιγράφεται στην πρώτη παράγραφο της έκθεσης και για σκοπούς πληροφόρησής σας, και δεν αφορά σε οποιοδήποτε άλλο σκοπό ή διανομή σε τρίτους. Η έκθεση αφορά μόνο στη βάση ετοιμασίας των «Pro-forma» χρηματοοικονομικών πληροφοριών και δεν επεκτείνεται στην έκφραση οποιασδήποτε άλλης άποψης σχετικά με τις «Pro-forma» χρηματοοικονομικές πληροφορίες ή σχετικά με οποιαδήποτε από τα συστατικά στοιχεία.

Αθήνα, 04.05.2007

Σωτήριος Σάκος

A.M. Σ.Ο.Ε.Λ. 17011

BDO Πρότυπος Ελληνική Ελεγκτική Α.Ε.

Σημειώσεις επί των παραπάνω χρηματοοικονομικών πληροφοριών:

4. ΕΝΣΩΜΑΤΕΣ ΑΚΙΝΗΤΟΠΟΙΗΣΕΙΣ

4.1 Ακολουθούμενες Λογιστικές Αρχές

Τα ενσώματα πάγια επιμετρώνται στο κόστος κτήσεως μείον συσσωρευμένες αποσβέσεις και απομείωση. Το κόστος κτήσεως περιλαμβάνει όλες τις άμεσα επιρριπτέες δαπάνες, για την απόκτηση των στοιχείων. Σχετικά με εξαγορές επιχειρήσεων, τα αποκτώμενα ακίνητά τους επιμετρήθηκαν κατά την ημερομηνία εξαγοράς στην εύλογη αξία τους.

Μεταγενέστερες δαπάνες καταχωρούνται σε επαύξηση της λογιστικής αξίας των ενσωμάτων παγίων ή ως ξεχωριστό πάγιο, μόνον εάν είναι πιθανό τα μελλοντικά οικονομικά οφέλη να εισρεύσουν στον Όμιλο και το κόστος τους μπορεί να επιμετρηθεί αξιόπιστα. Το κόστος επισκευών και συντηρήσεων καταχωρείται στα αποτελέσματα όταν πραγματοποιούνται.

Τα οικόπεδα δεν αποσβένονται. Οι αποσβέσεις των άλλων στοιχείων των ενσωμάτων παγίων υπολογίζονται με την σταθερή μέθοδο μέσα στην ωφέλιμη ζωή τους, χρησιμοποιώντας αντίστοιχους ποσοστιαίους συντελεστές, που έχουν ως εξής :

Κτίρια	2.5%
Μηχανολογικός εξοπλισμός	4%-5%
Αυτοκίνητα	5%-7.5%
Λοιπός εξοπλισμός	4%-30%

Οι υπολειμματικές αξίες και οι ωφέλιμες ζωές των ενσωμάτων παγίων υπόκεινται σε επανεξέταση σε κάθε ισολογισμό.

Όταν οι λογιστικές αξίες των ενσωμάτων παγίων υπερβαίνουν την ανακτήσιμη αξία τους, η διαφορά (απομείωση) καταχωρείται άμεσα ως έξοδο στα αποτελέσματα.

Κατά την πώληση ενσωμάτων παγίων, οι διαφορές μεταξύ του τιμήματος που λαμβάνεται και της λογιστικής τους αξίας, καταχωρούνται ως κέρδη ή ζημιές στα αποτελέσματα.

5 ΠΑΡΑΡΤΗΜΑ

4.2 Ανάλυση των Ενσώματων Πάγιων Περιουσιακών Στοιχείων

Το υπόλοιπο των ενσώματων παγίων περιουσιακών στοιχείων στις 31.12.2005 αφορούν τα εξής :

(Ποσά σε €)

<u>Περιγραφή</u>	<u>31.12.2005</u>
Οικόπεδα και Κτίρια	70.390.439
Μηχανήματα	80.317.675
Μεταφορικά Μέσα	853.324
Έπιπλα & Λοιπός Εξοπλισμός	3.724.211
Ακινήτοποιήσεις υπό εκτέλεση και προκαταβολές	4.613
Σύνολο ενσώματων παγίων	155.290.262

5. ΑΨΔΑ ΠΕΡΙΟΥΣΙΑΚΑ ΣΤΟΙΧΕΙΑ

5.1 Ακολουθούμενες Λογιστικές Αρχές

(α) Υπεραξία

Η υπεραξία αντιπροσωπεύει τη διαφορά μεταξύ του κόστους εξαγοράς και της εύλογης αξίας του μεριδίου της καθαρής θέσης της θυγατρικής / συνδεδεμένης επιχείρησης κατά την ημερομηνία της εξαγοράς. Η υπεραξία από εξαγορές θυγατρικών εταιρειών αναγνωρίζεται στις ασάφιατες ακινήτοποιήσεις. Η υπεραξία από εξαγορές συνδεδεμένων επιχειρήσεων αναγνωρίζεται στον λογαριασμό των συμμετοχών σε συνδεδεμένες επιχειρήσεις. Στην περίπτωση που η τρέχουσα αξία καθαρής θέσης κατά την ημερομηνία εξαγοράς μίας εταιρίας είναι μεγαλύτερη από το τίμημα που δόθηκε για την απόκτησή της, τότε προκύπτει αρνητική υπεραξία, η οποία καταχωρείται απευθείας ως έσοδο στην κατάσταση αποτελεσμάτων.

Η υπεραξία ελέγχεται ετησίως για απομείωση και αναγνωρίζεται στο κόστος μείον τις όποιες ζημιές απομείωσης. Για την ευχερέστερη διακρίβωση των ελέγχων απομείωσης, το ποσό της υπεραξίας κατανέμεται σε μονάδες δημιουργίας ταμειακών ροών. Κάθε μία από τις μονάδες δημιουργίας ταμειακών ροών, απεικονίζει τις επενδύσεις του Ομίλου σε κάθε επιχειρηματικό τομέα που δραστηριοποιείται. Κέρδη και ζημιές από την πώληση μιας επιχείρησης περιλαμβάνουν τη λογιστική αξία της υπεραξίας που αντιστοιχεί στην επιχείρηση που πουλήθηκε.

(β) Λογισμικό

Οι άδειες λογισμικού αποτιμώνται στο κόστος κτήσεως μείον τις αποσβέσεις. Οι αποσβέσεις διενεργούνται με την σταθερή μέθοδο κατά την διάρκεια της ωφέλιμης ζωής των στοιχείων αυτών, η οποία είναι 3έτη.

Όταν οι λογιστικές αξίες των άλλων περιουσιακών στοιχείων υπερβαίνουν την ανακτήσιμη αξία τους, η διαφορά (απομείωση) καταχωρείται άμεσα ως έξοδο στα αποτελέσματα

Αναλυτικότερα τα (αναπόσβεστα) υπόλοιπα των άθλων περιουσιακών στοιχείων την 31^η Δεκεμβρίου 2005 αφορούν τα εξής:

(Ποσά σε €)

Περιγραφή	31.12.2005
Υπεραξία (1)	469.716
Δικαιώματα και άδειες παραγωγής φαρμάκων	1.732.943
Λογισμικά	418.652
Υπεραξία συγχώνευσης	72.697.110
Σύνολο	75.318.421

(1) Η υπεραξία αναφέρεται στην VETERIN IMPEX SRL (Ρουμανίας) και έχει προκύψει σε προγενέστερη της περιόδου αναφοράς (χρήσης 2005) περίοδο.

6. ΑΠΟΘΕΜΑΤΑ

Τα αποθέματα αποτιμώνται στην χαμηλότερη αξία μεταξύ κόστους κτήσεως και καθαρής ρευστοποιήσιμης αξίας. Το κόστος προσδιορίζεται με την μέθοδο του μεσοσταθμικού κόστους. Η καθαρή ρευστοποιήσιμη αξία εκτιμάται με βάση τις τρέχουσες τιμές πώλησης των αποθεμάτων στα πλαίσια της συνήθους δραστηριότητας, αφαιρουμένων και των τυχόν εξόδων πώλησης όπου συντρέχει περίπτωση.

Το σύνολο των αποθεμάτων αναλύεται ως εξής:

(Ποσά σε €)

	31.12.2005
Εμπορεύματα	8.136.314
Προϊόντα έτοιμα και ημιτελή	6.826.640
Α', β' ύλες, αναλώσιμα και είδη συσκευασίας	10.116.325
Προβλέψεις Απαξίωσης αποθεμάτων	(169.137)
	24.910.142

7. ΒΡΑΧΥΠΡΟΘΕΣΜΕΣ ΚΑΙ ΜΑΚΡΟΠΡΟΘΕΣΜΕΣ ΕΜΠΟΡΙΚΕΣ ΚΑΙ ΛΟΙΠΕΣ ΑΠΑΙΤΗΣΕΙΣ

7.1 Ακολουθησόμενες Λογιστικές Αρχές

Οι απαιτήσεις από πελάτες καταχωρούνται αρχικά στην εύλογη αξία τους και μεταγενέστερα αποτιμώνται στο αναπόσβεστο κόστος με τη μέθοδο του πραγματικού επιτοκίου, αφαιρουμένων και των ζημιών απομείωσης. Οι ζημιές απομείωσης αναγνωρίζονται όταν υπάρχει αντικειμενική ένδειξη ότι ο Όμιλος δεν είναι σε θέση να εισπράξει όλα τα ποσά που οφείλονται με βάση τους συμβατικούς όρους. Το ποσό της πρόβλεψης είναι η διαφορά μεταξύ της λογιστικής αξίας των απαιτήσεων και της παρούσας αξίας των εκτιμώμενων μελλοντικών τιμεισικών ροών, προεξοφλουμένων με τη μέθοδο του πραγματικού επιτοκίου. Το ποσό της πρόβλεψης καταχωρείται ως έξοδο στην Κατάσταση Αποτελεσμάτων.

5 ΠΑΡΑΡΤΗΜΑ

7.2 Ανάλυση του λογαριασμού «Λοιπές Μακροπρόθεσμες Απαιτήσεις»

Το υπόλοιπο των λοιπών μακροπρόθεσμων απαιτήσεων την 31^η Δεκεμβρίου 2005 ποσού € 1.132.364 αφορά δοσμένες εγγυήσεις σε τρίτους (ΔΕΗ, ΟΤΕ, εκμισθωτές ακινήτων, κλπ.).

7.3 Ανάλυση του λογαριασμού «Εμπορικές και λοιπές απαιτήσεις»

Αναλυτικότερα τα υπόλοιπα των εμπορικών και λοιπών απαιτήσεων την 31^η Δεκεμβρίου 2005 αφορούν τα εξής :

(Ποσά σε €)

<u>Περιγραφή</u>	<u>31.12.2005</u>
<u>Πελάτες και λοιπές εμπορικές απαιτήσεις:</u>	
Πελάτες	63.230.153
Επιταγές	8.715.732
Γραμμάτια Εισπρακτέα	3.914.657
Προβλέψεις	-20.202.017
Σύνολο	55.658.525
<u>Λοιπές απαιτήσεις:</u>	
Λοιπές απαιτήσεις και προκαταβολές	4.250.704
Έξοδα επομένων χρήσεων / Έσοδα χρήσεως εισπρακτέα	4.195.555
Προκαταβολές φόρων και φόροι εισπρακτέοι	3.422.234
	11.868.493
Γενικό σύνολο απαιτήσεων	67.527.018

8. ΔΙΑΘΕΣΙΜΑ

8.1 Ακολουθούμενες Λογιστικές Αρχές

Τα διαθέσιμα περιλαμβάνουν τα μετρητά στο ταμείο, καθώς και τα ισοδύναμα των ταμειακών διαθεσίμων, όπως είναι οι καταθέσεις γερου, οι καταθέσεις όψεως και προθεσμίας βραχείας διάρκειας σε ευρώ και σε ξένο νόμισμα.

8.2 Ανάλυση του Λογαριασμού «Διαθέσιμα και Ισοδύναμα Διαθεσίμων»

Συγκεκριμένα το συνενωμένο κονδύλι Διαθέσιμα στις 31.12.2005 περιλαμβάνει τα εξής:

(Ποσά σε €)

<u>Περιγραφή</u>	<u>31.12.2005</u>
Ταμείο	74.510
Καταθέσεις όψεως	13.536.388
Καταθέσεις προθεσμίας	7.093.457
Σύνολο	20.704.355

Οι καταθέσεις προθεσμίας αποτιμώνται στην εύλογη αξία, που είναι η αρχική επένδυση πλέον τους δεδουλευμένους τόκους, απαλλαγμένους από φορολογία, κατά την ημερομηνία αναφοράς των Οικονομικών Καταστάσεων.

9. ΕΝΕΡΓΗΤΙΚΑ ΣΤΟΙΧΕΙΑ ΓΙΑ ΡΕΥΣΤΟΠΟΙΗΣΗ ΔΙΑΚΟΠΕΙΣΩΝ ΔΡΑΣΤΗΡΙΟΤΗΤΩΝ

Από τις διακοπτόμενες δραστηριότητες, κατά την διάρκεια της χρήσης 1.1.-31.12.2005 τα προς ρευστοποίηση στοιχεία των διακοπτόμενων κλάδων του ενεργητικού που εμφανίζεται διακεκριμένα στο κοντάλι του Ισολογισμού «Ενεργητικά Στοιχεία για Ρευστοποίηση Διακοπεισών Δραστηριοτήτων» αναλύονται ως εξής.

(Ποσά σε €)

	<u>31.12.2005</u>
Κλάδος Εμπορίας Αγροτικών Εφοδίων	4.482.092
Κλάδος Ιχθυοκαλλιέργειας	3.614.492
Δραστηριότητα συμμετοχής στην εκκόκκιση βάμβακος	<u>0</u>
ΣΥΝΟΛΟ	8.096.585

5 ΠΑΡΑΡΤΗΜΑ

10. ΔΑΝΕΙΑΚΕΣ ΥΠΟΧΡΕΩΣΕΙΣ

10.1 Ακολουθούμενες Λογιστικές Αρχές

Τα δάνεια καταχωρούνται αρχικά στην εδλόγη αξία τους, μειωμένα με τα τυχόν άμεσα έξοδα για την πραγματοποίηση της συναλλαγής. Μεταγενέστερα αποτιμώνται στο αναπόσβεστο κόστος βάσει της μεθόδου του πραγματικού επιτοκίου. Τυχόν διαφορά μεταξύ του εισπραχθέντος ποσού (καθαρό από σχετικά έξοδα) και της αξίας εξόφλησης αναγνωρίζεται στα αποτελέσματα κατά την διάρκεια του δανεισμού, βάσει της μεθόδου του πραγματικού επιτοκίου.

Κατά την έκδοση μετατρέψιμων ομολόγων, η πραγματική αξία του συνθετικού στοιχείου της υποχρέωσης καθορίζεται χρησιμοποιώντας το επιτόκιο αγοράς για ένα αντίστοιχο μη μετατρέψιμο ομολόγο. Το ποσό αυτό καταχωρείται ως μακροπρόθεσμη υποχρέωση σύμφωνα με την αποσβεσμένη αξία έως ότου αποσβεσθεί πλήρως κατά τη μετατροπή ή τη λήξη του ομολόγου. Το υπόλοιπο του εισπραχθέντος ποσού επιμερίζεται στο δικαίωμα μετατροπής (συνθετικό στοιχείο κεφαλαίου), το οποίο καταχωρείται και περιέχεται στα ίδια κεφάλαια. Η αξία του δικαιώματος μετατροπής δεν αλλάζει σε μεταγενέστερες περιόδους.

Τα δάνεια ταξινομούνται ως βραχυπρόθεσμες υποχρεώσεις, εκτός εάν ο Όμιλος έχει το δικαίωμα να αναβάλλει την εξόφληση της υποχρέωσης για τουλάχιστον 12 μήνες από την ημερομηνία του ισολογισμού.

10.2 Ανάλυση του Λογαριασμού «Μακροπρόθεσμες και Βραχυπρόθεσμες Δανειακές Υποχρεώσεις»

(Ποσά σε €)

Περιγραφή	31.12.2005
Τραπεζικό ομολογιακό δάνειο	48.000.000
Λοιπά μακροπρόθεσμα τραπεζικά δάνεια	225.043
Μακροπρόθεσμα Δάνεια πληρωτέα στη επόμενη χρήση	205.440
Σύνολο Μακροπρόθεσμων Δανειακών Υποχρεώσεων	48.430.483
Κοινοπρακτικό με προσημείωση ακινήτων	18.400.000
Δάνεια με εξασφαλίσεις επιταγών	10.443.447
Δάνεια με εξασφαλίσεις (προσημείωση ακινήτων)	1.662.946
Λοιπά τραπεζικά δάνεια και υπεραναλήψεις	33.113.529
Σύνολο Βραχυπρόθεσμων Δανειακών Υποχρεώσεων	63.619.922
Σύνολο Δανειακών Υποχρεώσεων	112.050.405

11. ΔΙΚΑΙΩΜΑΤΑ ΠΡΟΣΩΠΙΚΟΥ**11.1 Ακολουθούμενες Λογιστικές Αρχές****(α) Βραχυπρόθεσμες παροχές**

Οι βραχυπρόθεσμες παροχές προς το προσωπικό σε χρήμα και σε είδος, καταχωρούνται ως έξοδο όταν καθίστανται δεδουλευμένες.

(β) Δικαίωμα αδείας

Τα δικαιώματα της ετήσιας αδείας και της αδείας μακροχρόνιας υπηρεσίας των εργαζομένων αναγνωρίζονται όταν αυτά προκύπτουν, στις λουτές προβλέψεις. Αναγνωρίζεται πρόβλεψη για την εκτιμώμενη υποχρέωση της ετήσιας αδείας και της αδείας μακροχρόνιας υπηρεσίας, ως αποτέλεσμα υπηρεσιών που προσφέρθηκαν έως την ημερομηνία του ισολογισμού.

(γ) Παροχές τερματισμού της απασχόλησης

Οι παροχές τερματισμού της απασχόλησης, πληρώνονται όταν οι εργαζόμενοι αποχωρούν πριν από την ημερομηνία συνταξιοδότησεως. Ο Όμιλος καταχωρεί αυτές τις παροχές όταν δεσμεύεται, είτε όταν τερματίζει την απασχόληση υπαρχόντων εργαζομένων σύμφωνα με ένα λεπτομερές πρόγραμμα για το οποίο δεν υπάρχει πιθανότητα απόσυρσης, είτε όταν προσφέρει αυτές τις παροχές ως κίνητρο για εθελουσία αποχώρηση. Παροχές τερματισμού της απασχόλησης που οφείλονται 12 μήνες μετά την ημερομηνία του ισολογισμού προεξοφλούνται.

Στην περίπτωση τερματισμού απασχόλησης που υπάρχει αδυναμία προσδιορισμού των εργαζομένων που θα κάνουν χρήση αυτών των παροχών, δεν γίνεται λογιστικοποίηση αλλά γνωστοποίηση αυτών ως ενδεχόμενη υποχρέωση.

11.2 Ανάλυση αποζημίωσης προσωπικού

Οι εταιρίες του Ομίλου και η συνεισφορά τους στο συνολικό κονδύλι «Υποχρεώσεις παροχών προσωπικού λόγω εξόδου από την υπηρεσία», έχουν ως εξής:

(Ποσά σε €)

VETERIN ABEE	1.170.391
PROVET AE	49.954
ΚΤΗΝΙΑΤΡΙΚΗ ΠΡΟΜΗΘΕΥΤΙΚΗ ΑΕ	155.496
ΛΑΜΔΑ ΝΤΙΠΕΡΤΖΕΝΤ ΑΒΕΕ	64.809
LAMDA COSMETICS ABEE	4.256
EBIK A.E.	16.695
ΛΥΔ ΑΕ	3.853
ΠΡΟΪΟΝΤΑ ΕΒΙΚ ΑΕ	2.444
PEMEK ΦΑΡΜΑΚΕΥΤΙΚΑ ΑΒΕΕ	40.000
ΟΜΙΚΡΟΝ MEDICAL SA	265.282
ΓΛΥΚΕΙΑ ΓΕΥΣΗ ΑΕ	22.993

5 ΠΑΡΑΡΤΗΜΑ

ΠΙΣΤΟΠΟΙΗΜΕΝΑ ΒΙΟΛΟΓΙΚΑ ΠΡΟΪΟΝΤΑ Μ/ΠΗ ΕΠΕ	1.510
ΘΕΡΑΠΕΥΤΙΚΗ Α.Ε.	<u>13.526</u>
	1.811.210

Δεν έχουν εκτιμηθεί οι αντίστοιχες υποχρεώσεις για τις εταιρίες εξωτερικού, από τα νομικά καθεστάτα των οποίων δεν προβλέπονται αποζημιώσεις ασφαλήτητας λόγω συνταξιοδότησης, καθώς και για ορισμένες από τις ενοποιούμενες εταιρείες εσωτερικού για τις οποίες το ύψος της σχετικής υποχρέωσης δεν κρίθηκε σημαντικό.

12. ΑΝΑΒΑΛΛΟΜΕΝΗ ΦΟΡΟΛΟΓΙΑ

12.1 Ακολουθούμενες Λογιστικές Αρχές

Γίνεται πλήρης πρόβλεψη για αναβαλλόμενη φορολογία, χρησιμοποιώντας τη μέθοδο υποχρέωσης, πάνω σε όλες τις προσωρινές διαφορές που προκύπτουν μεταξύ της φορολογικής βάσης των περιουσιακών στοιχείων και υποχρεώσεων και της λογιστικής τους αξίας στις οικονομικές καταστάσεις. Η αναβαλλόμενη φορολογία υπολογίζεται χρησιμοποιώντας φορολογικούς συντελεστές και νομοθεσίες που έχουν θεσπιστεί ή ουσιαστικά θεσπιστεί μέχρι την ημερομηνία του ισολογισμού και αναμένεται ότι θα ισχύουν όταν οι σχετικές αναβαλλόμενες φορολογικές απαιτήσεις πραγματοποιηθούν ή όταν οι αναβαλλόμενες φορολογικές υποχρεώσεις διακανονιστούν.

Αναβαλλόμενες φορολογικές απαιτήσεις αναγνωρίζονται στην έκταση που είναι πιθανόν ότι μελλοντικά φορολογητέα κέρδη θα είναι διαθέσιμα έναντι των οποίων οι προσωρινές διαφορές μπορούν να χρησιμοποιηθούν.

12.2 Ανάλυση αναβαλλόμενων φορολογικών απαιτήσεων και υποχρεώσεων

Οι αναβαλλόμενοι φόροι απαιτήσεων και υποχρεώσεων ανά αιτία προσωρινής διαφοράς έχουν ως εξής:

(Ποσά σε €)

	ΟΜΙΑΔΕ VETERIN	ΟΜΙΑΔΕ LAMBDA DETERGENT	ΟΜΙΑΔΕ EBIK	ΟΜΙΑΔΕ ELPHARMA	ΣΥΝΟΛΟ
Απαιτήση					
Άυλα Περιουσιακά Στοιχεία		112.107	36.617	40.732	189.456
Ενσώματες Ακινήτοποιήσεις	25.388				25.388
Επενδύσεις	381.166				381.166
Αποθέματα	5.181			100.000	105.181
Απαιτήσεις	2.083.952		13.044	250.000	2.346.996
Παροχές σε Εργαζομένους	259.172		(6.278)	84.508	337.402
Λοιπές Βραχ/σιμες Υποχρεώσεις	309.872				309.872
Λοιποί	480.334		(12.509)		467.825
Σύνολο	3.545.065	112.107	30.874	465.732	4.163.286
Υποχρέωση					
Άυλα Περιουσιακά Στοιχεία	(421.354)				(421.354)
Ενσώματες Ακινήτοποιήσεις	(4.378.681)	(665.531)			(5.044.212)
Παροχές σε Εργαζομένους	(11.592)	(1.620)			(13.212)
Υποχρεώσεις από Μισθώσεις	(180.684)				(180.684)
Λοιποί	(4.663)	(163)			(4.826)
Σύνολο	(4.996.974)	(667.314)	0	0	(5.664.288)

13. ΒΡΑΧΥΠΡΟΘΕΣΜΕΣ ΥΠΟΧΡΕΩΣΕΙΣ**13.1 Ακολουθούμενες Λογιστικές Αρχές**

Οι τρέχουσες υποχρεώσεις απεικονίζονται με τα λογιστικά τους υπόλοιπα, διότι δεν κρίνεται αναγκαία η προεξόφληση τους στην παρούσα αξία λόγω του βραχυπρόθεσμου χαρακτήρα τους.

13.2 Ανάλυση των Βραχυπρόθεσμων Υποχρεώσεων

(Ποσό σε €)

Περιγραφή	31.12.2005
Προμηθευτές	44.636.652
Γραμμάτια Πληρωτέα	3.544.263
Επιταγές πληρωτέες	4.814.284
Προμηθευτές και συναφείς υποχρεώσεις	52.995.198
Φόροι εισοδήματος πληρωτέοι	2.360.218
Λοιποί φόροι και τέλη	2.661.854
Ασφαλιστικοί οργανισμοί	1.178.189
Δεδουλευμένα έξοδα	1.389.389
Λοιπές υποχρεώσεις	424.476
Γιστωτικά υπόλοιπα πελατών	116.650
Λοιπές υποχρεώσεις	5.770.558
Μακροπρόθεσμες υποχρεώσεις, Πληρωτέες στην επόμενη χρήση	205.440
Σύνολο βραχυπρόθεσμων υποχρεώσεων	61.331.414

14. ΥΠΟΧΡΕΩΣΕΙΣ ΓΙΑ ΕΚΚΑΘΑΡΙΣΗ ΔΙΑΚΟΠΕΙΣΩΝ ΔΡΑΣΤΗΡΙΟΤΗΤΩΝ

Από τις διακοπόμενες δραστηριότητες, κατά την διάρκεια της περιόδου 1.1.-31.12.2005 το υπόλοιπο των υποχρεώσεων για εκκαθάριση των διακοπόμενων κλάδων εμφανίζεται διακεκριμένα στο κονδύλι του Ισολογισμού «Υποχρεώσεις για εκκαθάριση Διακοπειών Δραστηριοτήτων» και αναλύεται ως εξής:

(Ποσό σε €)

	31.12.2005
Κλάδος Εμπορίας Αγροτικών Βιοδίων	1.715.329
Κλάδος Ιχθυοκαλλιέργειας	1.027.450
Δραστηριότητα συμμετοχής στην εκκόκκιση βάμβακος	570.141
	3.312.921

5 ΠΑΡΑΡΤΗΜΑ

15. ΠΩΛΗΣΕΙΣ ΠΕΡΙΟΔΟΥ

Τα έσοδα περιλαμβάνουν την εύλογη αξία από παροχή υπηρεσιών καθώς και από πωλήσεις αγαθών και εμπορευμάτων, καθαρά από Φόρο Προστιθέμενης Αξίας, εκπτώσεις και επιστροφές. Τα διατηρητικά έσοδα μέσα στον Όμιλο απαλείφονται πλήρως. Η αναγνώριση των εσόδων γίνεται ως εξής:

(α) Πωλήσεις αγαθών

Οι πωλήσεις αγαθών αναγνωρίζονται όταν ο Όμιλος παραδίδει τα αγαθά στους πελάτες, τα αγαθά γίνονται αποδεκτά από αυτούς και η είσπραξη της απαίτησης είναι εύλογα εξασφαλισμένη.

(β) Παροχή υπηρεσιών

Τα έσοδα από παροχή υπηρεσιών λογίζονται την περίοδο που παρέχονται οι υπηρεσίες, με βάση το στάδιο ολοκλήρωσης της παρεχόμενης υπηρεσίας σε σχέση με το σύνολο των παρεχόμενων υπηρεσιών.

Οι συνεννοημένες πωλήσεις του Ομίλου όπως αυτές διαμορφώνονται για την περίοδο 1.1- 31.12.2005 ανέρχονται στα € 180.119.608, μετά την απόληψη των διατηρητικών συναλλαγών.

16. ΔΙΕΤΑΙΡΙΚΕΣ ΣΥΝΑΛΛΑΓΕΣ

Κατά την 31.12.2005, τα ενδοεταιρικά υπόλοιπα και οι διατηρητικές συναλλαγές είχαν ως εξής:

(Ποσά σε €)

ΕΝΟΠΟΙΟΥΜΕΝΟΙ

ΟΜΙΛΟΙ:

ΠΕΛΑΤΕΣ

	LAMDA				
	VETERIN	DETERGENT	EBIK	ELPHARMA	ΣΥΝΟΛΟ
VETERIN ABEE					0
LAMDA ABEE			443		443
EBIK AE					
ELPHARMA ABEE			128.542		128.542
ΣΥΝΟΛΟ	0	0	128.985	0	128.985

ΕΝΟΠΟΙΟΥΜΕΝΟΙ

ΟΜΙΛΟΙ:

ΠΡΟΜΗΘΕΥΤΕΣ

	LAMDA				
	VETERIN	DETERGENT	EBIK	ELPHARMA	ΣΥΝΟΛΟ
VETERIN ABEE					0
LAMDA ABEE					0
EBIK AE			443	128.542	128.985
ELPHARMA ABEE					0
ΣΥΝΟΛΟ	0	443	0	128.542	128.985

ΕΝΟΠΟΙΟΥΜΕΝΟΙ

ΟΜΙΛΟΙ:

ΠΩΛΗΣΕΙΣ

	LAMDA				
	VETERIN	DETERGENT	EBIK	ELPHARMA	ΣΥΝΟΛΟ
VETERIN ABEE					0
LAMDA ABEE	33.875		94.175		128.050
EBIK AE		85.782			85.782
ELPHARMA ABEE					0
ΣΥΝΟΛΟ	33.875	85.782	94.175	0	213.832

<u>ΕΝΟΠΟΙΟΥΜΕΝΟΙ</u>	LAMDA				
<u>ΟΜΙΛΟΙ:</u>	VETERIN	DETERGENT	EBIK	ELPHARMA	ΣΥΝΟΛΟ
<u>ΑΓΟΡΕΣ</u>					
VETERIN ABEE		33.875			33.875
LAMDA ABEE			85.782		85.782
EBIK AE		94.175			94.175
ELPHARMA ABEE					0
ΣΥΝΟΛΟ	0	128.050	85.782	0	213.832

ΑΘΗΝΑ, 03 Μαΐου 2007

Ο Πρόεδρος του Δ.Σ. & Διευθύνων Σύμβουλος

Πέτρος Κυριακίδης

ΠΑΡΑΡΤΗΜΑ Ι

Όμιλος VETERIN - 2005

Παρατίθενται οι ενοποιημένες «Pro-Forma» χρηματοοικονομικές πληροφορίες της Veterin A.B.E.E. που συντάχθηκαν για σκοπούς σύνταξης των «Pro-Forma» χρηματοοικονομικών πληροφοριών της Veterin όπως αυτές εμφανίζονται στις σελίδες 16-17 της έκθεσης των «Pro-Forma» χρηματοοικονομικών πληροφοριών της Veterin κατά την 31.12.2005.

<u>ΙΣΟΛΟΓΙΣΜΟΣ (ποσό σε €)</u>	31.12.2005
ΕΝΕΡΓΗΤΙΚΟ	
<u>Μη κυκλοφορούν ενεργητικά</u>	
Ενσώματες Ακίνητοποιήσεις	36.997.036
Ακίνητα για επενδυτικούς σκοπούς	126.799
Άυλα στοιχεία ενεργητικού	2.194.690
Αναβαλλόμενες φορολογικές απαιτήσεις	3.545.065
Λοιπές Μακροπρόθεσμες Απαιτήσεις	117.255
	42.980.845
<u>Κυκλοφορούν ενεργητικά</u>	
Αποθέματα	6.912.018
Πελάτες και Λοιπές Εμπορικές Απαιτήσεις	16.485.328
Λοιπές Απαιτήσεις	4.523.401
Λοιπά κυκλοφορούντα στοιχεία ενεργητικού	4.028.436
Ταμειακά διαθέσιμα και ισοδύναμα	8.929.376
	40.878.559
Ενεργητικά Στοιχεία για Ρευστοποίηση Διακοπτόμενων Δραστηριοτήτων	8.096.585
Σύνολο Ενεργητικού	91.955.989
ΙΔΙΑ ΚΕΦΑΛΑΙΑ	
Μετοχικό κεφάλαιο	4.645.803
Λοιπά αποθεματικά	65.818.750
Κέρδη/ (ζημιές) εις νέον	(40.604.407)
Καθαρή Θέση μετόχων Εταιρίας	29.860.146
Δικαιώματα Μειοψηφίας	68.496
Σύνολο Καθαρής Θέσης	29.928.642
ΥΠΟΧΡΕΩΣΕΙΣ	
<u>Μακροπρόθεσμες υποχρεώσεις</u>	
Αναβαλλόμενες φορολογικές υποχρεώσεις	4.996.974
Υποχρεώσεις παροχών προσωπικού λόγω εξόδου από την υπηρεσία	1.375.841
Λοιπές μακροπρόθεσμες υποχρεώσεις	239.988
Σύνολο Μακροπρόθεσμων Υποχρεώσεων	6.612.803
<u>Βραχυπρόθεσμες υποχρεώσεις</u>	
Προμηθευτές και συναφείς υποχρεώσεις	11.286.837
Τρέχουσες φορολογικές υποχρεώσεις	774.510
Βραχυπρόθεσμες Δανειακές Υποχρεώσεις	37.306.227
Λοιπές υποχρεώσεις	2.734.050
Σύνολο Βραχυπρόθεσμων Υποχρεώσεων	52.101.623
Σύνολο υποχρεώσεων	58.714.426
Υποχρεώσεις για αποκαθάριση Διακοπτόμενων Δραστηριοτήτων	3.312.921
Σύνολο Παθητικού	91.955.989

ΛΟΓΑΡΙΑΣΜΟΣ ΑΠΟΤΕΛΕΣΜΑΤΩΝ ΧΡΗΣΗΣ (ποσά σε €)	1.1.- 31.12.2005
Κύκλος Εργασιών (Πωλήσεις)	44.160.051
Κόστος Πωληθέντων	<u>(28.839.027)</u>
Μικτά Αποτελέσματα Εκμετάλλευσης	15.321.024
Λοιπά Λειτουργικά Έσοδα/Έξοδα	(2.385.170)
Έξοδα Διοικητικής Λειτουργίας	(4.503.590)
Έξοδα Λειτουργίας Διαθέσιμα	<u>(8.708.129)</u>
Αποτελέσματα Εκμετάλλευσης προ Χρηματοοικονομικών	(275.866)
Καθαρά (Έξοδα)/Έσοδα Χρηματοοικονομικής Λειτουργίας	<u>(1.808.020)</u>
Κέρδη προ Φόρων	(2.083.886)
Φόροι Εισοδήματος	<u>(3.283.509)</u>
Κέρδη/(ζημιές) μετά Φόρων από συνεχιζόμενες δραστηριότητες	(5.367.395)
Μη συνεχιζόμενες λειτουργίες:	
Ζημιές από μη συνεχιζόμενες δραστηριότητες	<u>(17.075.882)</u>
Καθαρές Ζημιές χρήσεως προ Δικαιωμάτων Μειοψηφίας	(22.443.277)
Δικαίωμα Μειοψηφίας	<u>(38.799)</u>
Καθαρές Ζημιές Χρήσεως	<u>(22.404.478)</u>

Στον πίνακα που ακολουθεί εμφανίζονται αναλυτικά οι εταιρείες στις οποίες συμμετέχει η Veterin, το ποσοστό συμμετοχής, η ημερομηνία εξαγοράς καθώς και η μέθοδος ενοποίησης που χρησιμοποιήθηκε για την σύνταξη των ενοποιημένων «Pro-Forma» χρηματοοικονομικών πληροφοριών της VETERIN για τη χρήση 2005.

<u>Εταιρεία</u>	<u>Χώρα</u> <u>επιπέδωσης</u>	<u>Είδος</u> <u>συμμετοχής</u>	<u>Ημερομηνία</u> <u>εξαγοράς/</u> <u>ίδρυσης</u>	<u>% Συμμετοχής</u>	<u>Μέθοδος</u> <u>Ενοποίησης</u>
VETERIN A.B.E.E	Ελλάδα	Μητρική			Μητρική
PROVET A.E	Ελλάδα	Άμεση	Προγενέστερα του 2005	95,47%	Ενοποίηση (1)
VETERIN IMPEX SRL	Ρουμανία	Άμεση	Προγενέστερα του 2005	99,80%	Ενοποίηση (1)
ΚΤΗΝΙΑΤΡΙΚΗ ΠΡΟΜΗΘΕΥΤΙΚΗ Α.Ε.	Ελλάδα	Άμεση	2006	99,97%	Συνένωση Ευμερόντων (2)
VETERIN BULGARIA -97 OOD	Βουλγαρία	Άμεση	2006	100%	Συμμερόντων (2)
VETERIN A.B.E.E. & ΣΙΑ Ο.Ε.	Ελλάδα	Άμεση	Προγενέστερα του 2005	52%	Διακοπόμενη Δραστηριότητα (3)
MARVET A.E.	Ελλάδα	Άμεση	Προγενέστερα του 2005	99,92%	Διακοπόμενη Δραστηριότητα (3)
ΠΥΡΑΜΙΣ Α.Ε.	Ελλάδα	Άμεση	Προγενέστερα του 2005	57,73%	Διακοπόμενη Δραστηριότητα (3)
ΕΛΛΗΝΙΚΕΣ ΑΓΡΟΞΕΛΑΓΩΓΕΣ Α.Ε	Ελλάδα	Άμεση	Προγενέστερα του 2005	2,86%	Διακοπόμενη Δραστηριότητα (3)
ΕΛΛΗΝΙΚΗ ΑΛΙΕΥΤΙΚΗ ΠΟΙΟΤΙΚΗ ΑΣΤΙΚΗ ΜΗ ΚΕΡΔΟΣΚΟΠΙΚΗ	Ελλάδα	Άμεση	Προγενέστερα του 2005	1,00%	Διακοπόμενη Δραστηριότητα (3)
VETERIN INTERNATIONAL A.B.E.E.	Ελλάδα	Άμεση	2006	100%	- (4)

Σημειώσεις :

5 ΠΑΡΑΡΤΗΜΑ

(1) Οι διαφορές που προέκυψαν μεταξύ της αξίας κτήσης των εταιρειών που ενοποιήθηκαν με τη μέθοδο της ολικής ενοποίησης και των εισφερόμενων κεφαλαίων αυτών, για τους σκοπούς της σύνταξης των «Pro-Forma» οικονομικών καταστάσεων, αναγνωρίστηκαν απευθείας στα Ίδια Κεφάλαια.

(2) Για τις θυγατρικές εταιρείες του Ομίλου VETERIN, ΚΤΗΝΙΑΤΡΙΚΗ ΠΡΟΜΗΘΕΥΤΙΚΗ Α.Ε. και VETERIN BULGARIA -97 ΟΟΔ δεν υπήρχε συμμετοχική σχέση την 31.12.2005. Για τον λόγο αυτό και για την περίοδο 1.1-31.12.2005, συνενώθηκαν στον Όμιλο της Veterin με την μέθοδο της συνένωσης συμφερόντων. Η εν λόγω μέθοδος αναφέρεται στη συνάθροιση των στοιχείων του ενεργητικού και του παθητικού των εν λόγω εταιριών με αυτά των υπολοίπων εταιριών που αποτελούν τον Όμιλο VETERIN, χωρίς να λαμβάνεται υπόψη η αξία κτήσης των εταιριών και τα εισφερόμενα ίδια κεφάλαια αυτών.

(3) Οι μη ενοποιούμενες εταιρίες αφορούν όλες τις διακοπτόμενες δραστηριότητες και έχουν αποτιμηθεί, μετά τις προβλέψεις υποτίμησης, όλες με μηδενική αξία. Κατά συνέπεια το «κόστος κτήσης» με το οποίο εμφανίζονται σαν ενεργητικά στοιχεία των διακοπτόμενων δραστηριοτήτων, μείον τις σχηματισμένες προβλέψεις υποτίμησης είναι μηδενικό.

(4) Η εν λόγω θυγατρική δεν είχε αναπτύξει δραστηριότητα κατά το 2005, ως εκ τούτου δεν περιλαμβάνεται στις ενοποιημένες «Pro-Forma» χρηματοοικονομικές πληροφορίες της VETERIN για τη χρήση αυτή.

Ακολουθεί αναλυτική παρουσίαση των «Pro-Fortna» Ισολογισμών και των Καταστάσεων Αποτελεσμάτων Χρήσης για την περίοδο που έληξε την 31.12.2005. Για την μετατροπή των ισολογισμών της VETERIN IMPEX SRL και της VETERIN BULGARIA -97 OOD από το τοπικό νόμισμα στο ευρώ έχουν ληφθεί υπόψη οι ισοτιμίες της 31.12.2005 (ήτοι 1 € = 3,6802 RON και 1 € = 1,9563 BGN αντίστοιχα).

Ανάλυση των χρηματοοικονομικών πληροφοριών του Ομίλου Veterin

ΙΣΟΛΟΓΙΣΜΟΣ (από σε €)	VETERIN ARES	PROVET A.B	VETERIN IMPEX SRL	VETERIN BULGARIA -97 OOD	ΚΤΗΝΙΑΤΡΙΚΗ ΕΠΙΧΕΙΡΗΣΗΤΙΚΗ ΑΕ	ΥΠΟΛΟΓΙΣΜΟΙ	ΣΥΝΚΡΗΜΙΣΜΟΣ
ΕΝΕΡΓΗΤΙΚΟ							
Μη κυκλοφορούν ενεργητικά							
Ενοσώματος Ακίνητοκτησίες	35.984.783	260.175	690.965	18.402	42.711		36.997.036
Ακίνητα για επενδυτικούς σκοπούς	59.007	67.792					126.799
Άλλα στοιχεία ενεργητικού	2.193.855	0	835				2.194.690
Επενδύσεις σε θυγατρικές Επιχειρήσεις	2.574.127	0				(2.574.127)	0
Αναβαλλόμενες φορολογικές απαιτήσεις	3.258.500	195.666			90.898		3.545.065
Λοιπές Μακροπρόθεσμες Απαιτήσεις	93.335	11.801			12.119		117.255
	44.163.607	535.435	691.800	18.402	145.728		42.980.845
Κυκλοφορούν ενεργητικό							
Αποθέματα	4.156.142	888.853	580.737	338.905	947.381		6.912.018
Πελάτες και Λοιπές Εμπορικές Απαιτήσεις	15.019.539	2.103.421	955.964	156.418	597.791	(2.347.804)	16.485.329
Λοιπές Απαιτήσεις	3.696.497	688.579	3.682	228.968	125.676	(220.000)	4.523.401
Λοιπά κυκλοφορούντα στοιχεία ενεργητικού	4.028.436	0					4.028.436
Ταμειακά διαθέσιμα και ισοδύναμα	5.607.290	2.518.385	665.976	60.865	76.860		8.929.376
	32.507.904	6.199.238	2.206.358	785.156	1.747.708		40.878.560
Ενεργητικά Στοιχεία για Ρευστοποίηση Διακαταπιστών Δραστηριοτήτων	8.096.585						8.096.585
Σύνολο Ενεργητικού	84.768.095	6.734.673	2.898.158	803.558	1.893.436		91.955.990
ΙΔΙΑ ΚΕΦΑΛΑΙΑ							
Μετοχικό κεφάλαιο	4.557.105	2.265.751	1.364	2.556	86.142	(2.267.115)	4.645.803
Λοιπά αποθεματικά	65.703.992	168.247	818.370	82.809	31.949	(986.617)	65.818.750
Κέρδη/ (ζημιές) εις νέον	(40.711.470)	(986.619)	645.228	3.067	(165.723)	611.110	(40.604.407)
Καθαρή Θέση μετόχων	29.549.627	1.447.380	1.464.962	88.432	(47.632)		29.860.146
Εταιρικές Διακρίσεις						68.496	68.496
Σύνολο Καθαρής Θέσης	29.549.627	1.447.380	1.464.962	88.432	(47.632)		29.928.642
ΥΠΟΧΡΕΩΣΕΙΣ							
Μακροπρόθεσμες υποχρεώσεις							
Αναβαλλόμενες φορολογικές υποχρεώσεις	4.941.988	50.462			4.524		4.996.974
Υποχρεώσεις παροχών προσωπικού λόγω εξόδου από την υπηρεσία	1.170.391	49.954			155.496		1.375.841
Λοιπές μακροπρόθεσμες υποχρεώσεις	180.000	0	59.988				239.988
Σύνολο Μακροπρόθεσμων Υποχρεώσεων	6.292.379	100.416	59.988	0	160.020		6.612.803
Βραχυπρόθεσμες υποχρεώσεις							

5 ΠΑΡΑΡΤΗΜΑ

Προμηθευτές και συναφείς υποχρεώσεις	8.677.293	1.669.361	1.276.772	572.100	1.439.114	(2.347.804)	11.286.837	2
Τρέχουσες φορολογικές υποχρεώσεις	362.684	127.523			284.303		774.510	
Βραχυπρόθεσμες Δανειακές Υποχρεώσεις	34.156.007	3.141.871			8.349		37.306.227	
Λοιπές υποχρεώσεις	2.417.185	248.121	96.436	143.025	49.282	(220.000)	2.734.050	2
Σύνολο Βραχυπρόθεσμων Υποχρεώσεων	45.613.168	5.186.877	1.373.208	715.125	1.781.048		52.101.624	
Σύνολο υποχρεώσεων	51.905.548	5.287.293	1.433.196	715.125	1.941.068		58.714.427	
Υποχρεώσεις για εισαθάρτηση Διαδικτυακών Δραστηριοτήτων	3.312.921						3.312.921	
Σύνολο Παθητικού	84.768.095	6.734.673	2.898.158	803.558	1.893.436		91.955.990	

Σημειώσεις:

1. Οι επενδύσεις σε θυγατρικές επιχειρήσεις αφορούν τις συμμετοχές της Εταιρίας στην PROVET A.E. ποσού € 1.165.271 που αντιστοιχεί σε 95,47% του συνόλου του μετοχικού κεφαλαίου αυτής, και στην VETERIN IMPEX SRL, ποσού € 1.408.856 που αντιστοιχεί σε 99,80% του συνόλου του μετοχικού κεφαλαίου αυτής. Το παραπάνω ποσό των συμμετοχών έχει απαλειφθεί με τα αντίστοιχα ποσά των εξαγορασθέντων μετοχικών κεφαλαίων (€ 2.267.115), των αντίστοιχων αποθεματικών (€ 986.617) και των κερδών εις νέον (€ 611.110) κατά τις αντίστοιχες ημερομηνίες εξαγορών, επίσης, ποσόν € 68.496 έχει αποδοθεί στην μειοψηφία. Σχετικά με τις εταιρείες VETERIN BULGARIA-97 OOD και ΚΤΗΝΙΑΤΡΙΚΗ ΠΡΟΜΗΘΕΥΤΙΚΗ ΑΕ οι οποίες έχουν αποκτηθεί εντός του 2006, για τους σκοπούς ετοιμασίας των παρόντων «Pro-Forma» χρηματοοικονομικών πληροφοριών, έχει θεωρηθεί ως αυτές να είχαν αποκτηθεί από την 01.01 της χρήσεως 2005. Ως εκ τούτου, το σύνολο των στοιχείων ιδίων κεφαλαίων τους, του ενεργητικού και των υποχρεώσεων τους έχουν προσανζηήσει τα αντίστοιχα ενοποιημένα κονδύλια τα οποία εμφανίζονται στις δημοσιευμένες ενοποιημένες οικονομικές καταστάσεις της VETERIN για τη χρήση 2005.

2. Τα υπόλοιπα απαιτήσεων και υποχρεώσεων από συναλλαγές που πραγματοποιήθηκαν εντός της χρήσης 2005 μεταξύ της Εταιρίας και των θυγατρικών της PROVET A.E. και VETERIN IMPEX SRL έχουν απαλειφθεί από τις ενοποιημένες απαιτήσεις και υποχρεώσεις αντίστοιχα. Σχετικά με τις εταιρείες VETERIN BULGARIA-97 OOD και ΚΤΗΝΙΑΤΡΙΚΗ ΠΡΟΜΗΘΕΥΤΙΚΗ ΑΕ, οι οποίες αποκτήθηκαν από την Εταιρία εντός της χρήσης 2006, δεν υπήρχαν συναλλαγές μεταξύ αυτών και της Εταιρίας οι οποίες θα έπρεπε να απαλειφθούν.

Για την μετατροπή των αποτελεσμάτων χρήσης της VETERIN IMPEX SRL και της VETERIN BULGARIA -97 OOD από το τοπικό νόμισμα στο ευρώ έχουν ληφθεί υπόψη οι μέσες τιμές ισοτιμιών της χρήσης 01.01-31.12.2005 (ήτοι 1 € = 3,8096 RON και 1 € = 1,9561 BGN αντίστοιχα).

ΑΠΟΤΕΛΕΣΜΑΤΑ ΧΡΗΣΗΣ	VETERIN ABES	PROVET A.E	VETERIN IMPEX SRL	ΚΤΗΝΙΑΤΡΙΚΗ ΠΡΟΜΗΘΕΥΤΙΚΗ ΑΕ	VETERIN BULGARIA -97 OOD	ΠΡΟΣΑΡΜΟΓΕΣ	ΣΥΝΕΝΔΕΚΜΕΝΑ	
(ποσά σε €)								
Κόστος Εργασιών (Πωλήσεις)	25.044.519	10.397.016	4.918.442	4.924.557	1.322.394	(2.446.877)	44.160.051	1
Κόστος Πωληθέντων	(15.469.442)	(7.266.870)	(3.827.700)	(3.633.707)	(1.086.745)	2.445.436	(28.839.028)	1
Μικτά Αποτελέσματα Εκμετάλλευσης	9.575.077	3.130.146	1.090.742	1.290.850	235.649		15.321.023	
Λοιπά Λειτουργικά Έσοδα/ Έξοδα	(1.539.118)	(812.291)	210.515	(11.169)	0	(233.107)	(2.385.170)	1
Έξοδα Διοικητικής Λειτουργίας	(3.422.631)	(397.169)	(348.717)	(338.630)	(40.178)	43.735	(4.503.590)	1
Έξοδα Λειτουργίας Διαθέσιμα	(5.235.692)	(2.250.626)	(813.673)	(505.203)	(93.748)	190.813	(8.708.129)	1
Αποτελέσματα Εκμετάλλευσης προ Χρηματοοικονομικών	(622.364)	(329.940)	138.868	435.848	101.723		(275.866)	
Καθαρά (Έξοδα)/Έσοδα Χρηματοοικονομικής Λειτουργίας	(1.106.261)	(481.183)	(109.665)	(12.256)	(98.656)	0	(1.808.021)	
Κέρδη προ Φόρων	(1.728.625)	(811.123)	29.204	423.592	3.067	0	(2.083.887)	
Φόροι Εισοδήματος	(3.088.343)	(46.658)	0	(148.508)	0	0	(3.283.509)	
Κέρδη/(ζημιές) μετά Φόρων από συνεχιζόμενες δραστηριότητες	(4.816.968)	(857.782)	29.204	275.084	3.067	0	(5.367.396)	
Μη συνεχιζόμενες λειτουργίες (Ζημιές) από μη συνεχιζόμενες δραστηριότητες	(17.075.882)	0	0	0	0	0	(17.075.882)	
Καθαρά Κέρδη/(Ζημιές) προ Δικαιωμάτων Μετοψηφίας	(21.892.850)	(857.782)	29.204	275.084	3.067	0	(22.443.278)	
Δικαίωμα Μετοψηφίας	0	(38.858)	58	0	0	0	(38.800)	
Καθαρά Κέρδη/(Ζημιές) Χρήσεως	(21.892.850)	(818.924)	29.145	275.084	3.067	0	(22.404.478)	

Σημειώσεις:

1. Οι ανωτέρω προσαρμογές αφορούν πωλήσεις και αγορές αγαθών και υπηρεσιών μεταξύ της Εταιρίας και των (υπαρχόντων κατά τη χρήση 2005) θυγατρικών της PROVET A.E. και VETERIN IMPEX και έχουν απαλειφθεί κανονικά κατά την ενοποίηση. Σχετικά με τις συνεννοημένες εταιρείες VETERIN BULGARIA-97 OOD και ΚΤΗΝΙΑΤΡΙΚΗ ΠΡΟΜΗΘΕΥΤΙΚΗ ΑΕ, οι οποίες αποκτήθηκαν από την Εταιρία εντός της χρήσης 2006, δεν υπήρχαν συναλλαγές μεταξύ αυτών και της Εταιρίας οι οποίες θα έπρεπε να απαλειφθούν.

2. Σχετικά με τις εταιρείες VETERIN BULGARIA-97 OOD και ΚΤΗΝΙΑΤΡΙΚΗ ΠΡΟΜΗΘΕΥΤΙΚΗ ΑΕ οι οποίες αποκτήθηκαν εντός του 2006, για τους σκοπούς ετοιμασίας των παρόντων «Pro-Forma» χρηματοοικονομικών πληροφοριών, έχει θεωρηθεί ως αυτές να είχαν αποκτηθεί από την 01.01 της

5 ΠΑΡΑΡΤΗΜΑ

χρήσεως 2005. Ως εκ τούτου, τα αποτελέσματα χρήσεως αυτών για τη χρήση 2005, έχουν συναθροισθεί και προσυζητήσει τα αντίστοιχα ενοποιημένα κονδύλια αποτελεσμάτων χρήσεως τα οποία εμφανίζονται στις επίσημες δημοσιευμένες ενοποιημένες οικονομικές καταστάσεις της Veterin για τη χρήση 2005.

Οι ανωτέρω «Pro-Forma» χρηματοοικονομικές πληροφορίες (ισολογισμός και κατάσταση αποτελεσμάτων χρήσης) αφορούν στον Όμιλο VETERIN και βασίστηκαν στις ακόλουθες πληροφορίες /οικονομικές καταστάσεις της 31.12.2005:

<i>Εταιρεία</i>	<i>Καταστάσεις</i>	<i>Ελεγμένες από Οργανισμό Ελεγκτή</i>	<i>Δικυπύθησαν ποσοποιητές για εφαρμογή με τα ΔΠΧΠ</i>	<i>Βάση Σύνταξης για σκοπούς Pro Forma</i>
VETERIN A.B.B.E.	Ατομικές	Ελεγμένες ΔΠΧΠ	OXI	ΔΠΧΠ
PROVET A.E	Ατομικές	Ελεγμένες ΔΠΧΠ	OXI	ΔΠΧΠ
VETERIN IMPEX SRL ΚΤΗΝΙΑΤΡΙΚΗ	Ατομικές	Ελεγμένες ΔΠΧΠ	OXI	ΔΠΧΠ
ΠΡΟΜΗΘΕΥΤΙΚΗ Α.Ε. (1) VETERIN BULGARIA-97	Ατομικές	Μη Ελεγμένες ΔΠΧΠ	OXI	ΔΠΧΠ
OOD (1)	Ατομικές	Μη Ελεγμένες ΔΠΧΠ	OXI	ΔΠΧΠ

Σημειώσεις :

(1) Οι οικονομικές καταστάσεις της ΚΤΗΝΙΑΤΡΙΚΗ ΠΡΟΜΗΘΕΥΤΙΚΗ Α.Ε. και της VETERIN BULGARIA-97 OOD έχουν συνταχθεί για τη χρήση 2005 βάσει του ΕΓΛΣ και των τοπικών λογιστικών αρχών αντίστοιχα, αλλά για το σκοπό της κατάρτισης των «Pro-Forma» χρηματοοικονομικών πληροφοριών έχουν ληφθεί υπόψη τα συγκριτικά στοιχεία των ελεγμένων χρηματοοικονομικών πληροφοριών που έχουν συνταχθεί βάσει ΔΠΧΠ για την χρήση 2006.

Όμιλος VETERIN - 2006

Παρατίθενται οι ενοποιημένες «Pro-Formas» χρηματοοικονομικές πληροφορίες της Veterin ΑΒΕΕ που συντάχθηκαν για σκοπούς σύνταξης των «Pro-Formas» χρηματοοικονομικών πληροφοριών της Veterin όπως αυτές εμφανίζονται στις σελίδες 14-15 της έκθεσης των «Pro-Formas» χρηματοοικονομικών πληροφοριών της Veterin κατά την 31.12.2006.

ΙΣΟΛΟΓΙΣΜΟΣ (ποσά σε €)	31.12.2006
ΕΝΕΡΓΗΤΙΚΟ	
Μη Κυκλοφορικά Στοιχεία Ενεργητικού	
Ενσώματες Ακτινοποιήσεις	40.626.131
Ακίνητα για επενδυτικούς σκοπούς	126.799
Άλλα στοιχεία ενεργητικού	1.982.490
Επενδύσεις σε θυγατρικές Επιχειρήσεις	60.000
Αναβαλλόμενες φορολογικές απαιτήσεις	2.317.385
Λοιπές Μακροπρόθεσμες Απαιτήσεις	102.974
	45.215.778
Κυκλοφορούν Ενεργητικό	
Αποθέματα	8.496.845
Παύσιμες και Λοιπές Εμπορικές Απαιτήσεις	18.102.592
Λοιπές Απαιτήσεις	1.538.952
Λοιπά Κυκλοφορούντα στοιχεία Ενεργητικού	653.476
Ταμειακά διαθέσιμα και ισοδύναμα	9.073.649
	37.865.514
Ενεργητικά Στοιχεία για Ρευστοποίηση Διακοπιών Δραστηριοτήτων	4.978.412
Σύνολο Κυκλοφορούντος Ενεργητικού	42.843.926
Σύνολο Ενεργητικού	88.059.704
Ίδια Κεφάλαια & Υποχρεώσεις	
Ίδια Κεφάλαια	
Μετοχικό κεφάλαιο	9.057.105
Αποθεματικά εύλογης αξίας	20.949.927
Λοιπά αποθεματικά	8.162.311
Ζημιές από συνεχιζόμενες δραστηριότητες	(6.038.554)
Ζημιές από μη συνεχιζόμενες δραστηριότητες	(3.837.405)
Καθαρή Θέση μετόχων Εταιρίας	28.293.384
Δικαιώματα Μειοψηφίας	0
Σύνολο Ίδιων Κεφαλαίων	28.293.384
Μακροπρόθεσμες Υποχρεώσεις	
Αναβαλλόμενες φορολογικές υποχρεώσεις	3.957.119
Υποχρεώσεις παροχών προσωπικού λόγω εξόδου από την υπηρεσία	1.711.821
Λοιπές Μακροπρόθεσμες Υποχρεώσεις	14.880.397
Μακροπρόθεσμες δανειακές υποχρεώσεις	20.000.000
Σύνολο Μακροπρόθεσμων Υποχρεώσεων	40.549.337
Βραχυπρόθεσμες Υποχρεώσεις	
Προμηθευτές και λοιπές υποχρεώσεις	7.730.144
Τρέχουσες Φορολογικές Υποχρεώσεις	797.469
Βραχυπρόθεσμες Δανειακές Υποχρεώσεις	7.972.827
Λοιπές Βραχυπρόθεσμες Υποχρεώσεις	1.054.132
Λοιπά στοιχεία Παθητικού	959.660
Σύνολο Βραχυπρόθεσμων Υποχρεώσεων	18.514.232
Σύνολο Υποχρεώσεων	59.063.569
Υποχρεώσεις για εκκαθάριση Διακοπιών Δραστηριοτήτων	702.751
Σύνολο Ίδιων Κεφαλαίων και Υποχρεώσεων	88.059.704

5 ΠΑΡΑΡΤΗΜΑ

ΑΠΟΤΕΛΕΣΜΑΤΑ ΧΡΗΣΗΣ (ποσά σε €)	1.1.- 31.12.2006
Πωλήσεις	42.711.475
Κόστος Πωληθέντων	(29.660.409)
Μικτό Κέρδος	13.051.066
Λοιπά έσοδα εκμετάλλευσης	3.021.294
Έξοδα διάθεσης	(10.519.083)
Έξοδα διοίκησης	(4.311.891)
Αποτέλεσμα εκμετάλλευσης	1.241.386
Χρηματοοικονομικά (Έξοδα) / Έσοδα	(2.454.704)
Ζημιές προ φόρων από συνεχιζόμενες δραστηριότητες	(1.213.318)
Φόρος εισοδήματος	(1.728.226)
Καθαρά κέρδη περιόδου από συνεχιζόμενες δραστηριότητες	(2.941.544)
Μη συνεχιζόμενες λειτουργίες	0
Κέρδη από μη συνεχιζόμενες δραστηριότητες	282.312
Καθαρές Ζημιές Χρήσεως	(2.659.232)

Στον πίνακα που ακολουθεί εμφανίζονται αναλυτικά οι εταιρείες στις οποίες συμμετέχει η Veterin, το ποσοστό συμμετοχής, η ημερομηνία εξαγοράς καθώς και η μέθοδος ενοποίησης που χρησιμοποιήθηκε για την σύνταξη των ενοκοιημένων «Pro-Forma» χρηματοοικονομικών πληροφοριών της VETERIN για τη χρήση 2006.

Εταιρεία	Χώρα ενοποίησης	Είδος συμμετοχής	Ημερομηνία εξαγοράς/ ίδρυσης	% Συμμετοχής	Μέθοδος Ενοποίησης
VETERIN A.B.E.E	Ελλάδα	Μητρική			Μητρική
PROVET A.E	Ελλάδα	Άμεση	Προγενέστερα του 2005	95,47%	Ενοποίηση (1) Ολική
VETERIN IMPEX SRL	Ρουμανία	Άμεση	Προγενέστερα του 2005	99,80%	Ενοποίηση (1) Ολική
ΚΤΗΝΙΑΤΡΙΚΗ ΠΡΟΜΗΘΕΥΤΙΚΗ Α.Ε.	Ελλάδα	Άμεση	2006	99,97%	Ενοποίηση (1) Ολική
VETERIN BULGARIA -97 OOD	Βουλγαρία	Άμεση	2006	100,00%	Ενοποίηση (1)
VETERIN A.B.E.E. & ΣΙΑ Ο.Ε.	Ελλάδα	Άμεση	Προγενέστερα του 2005	52,00%	Διακοπόμενη Δραστηριότητα (2)
MARVET A.E.	Ελλάδα	Άμεση	Προγενέστερα του 2005	99,92%	Διακοπόμενη Δραστηριότητα (2)
ΠΥΡΑΜΙΣ Α.Ε.	Ελλάδα	Άμεση	Προγενέστερα του 2005	57,73%	Διακοπόμενη Δραστηριότητα (2)
ΕΛΛΗΝΙΚΕΣ ΑΓΡΟΒΕΛΩΓΩΤΕ Α.Ε	Ελλάδα	Άμεση	Προγενέστερα του 2005	2,86%	Δραστηριότητα (2)
ΕΛΛΗΝΙΚΗ ΑΛΙΕΥΤΙΚΗ ΠΟΙΟΤΙΚΗ ΑΣΤΙΚΗ ΜΗ ΚΕΡΔΟΣΚΟΠΙΚΗ	Ελλάδα	Άμεση	Προγενέστερα του 2005	1,00%	Διακοπόμενη Δραστηριότητα (2)
VETERIN INTERNATIONAL A.B.E.E.	Ελλάδα	Άμεση	2006	100%	- (3)

Σημειώσεις :

(1) Οι διαφορές που προέκυψαν μεταξύ της αξίας κτήσης των εταιρειών που ενοκοιήθηκαν με τη μέθοδο της ολικής ενοποίησης και των εισφερόμενων κεφαλαίων αυτών, για τους σκοπούς της σύνταξης των «Pro-Forma» οικονομικών καταστάσεων, αναγνωρίσθηκε απευθείας στα Ύδια Κεφάλαια.

(2) Οι μη ενοκοιούμενες εταιρίες αφορούν όλες τις διακοπόμενες δραστηριότητες και έχουν αποτιμηθεί, μετά τις προβλέψεις πτωχίμου, όλες με μηδενική αξία. Κατά συνέπεια το κόστος

κήσης» με το οποίο εμφανίζονται σαν ενεργητικά στοιχεία των διακοπόμενων δραστηριοτήτων, μείον τις σχηματισμένες προβλέψεις υποτίμησης είναι μηδενικό.

(3) Η εν λόγω θυγατρική δεν είχε αναπτύξει δραστηριότητα κατά το 2006, ως εκ τούτου δεν περιλαμβάνεται στις ενοποιημένες «Pro-Forma» χρηματοοικονομικές πληροφορίες της VETERIN για τη χρήση αυτή.

Ακολουθεί αναλυτική παρουσίαση των Ισολογισμών και των Καταστάσεων Αποτελεσμάτων Χρήσης για την περίοδο που έληξε την 31.12.2006. Για την μετατροπή των ισολογισμών της VETERIN IMPEX SRL και της VETERIN BULGARIA -97 OOD από το τοπικό νόμισμα στο ευρώ έχουν ληφθεί υπόψη οι ισοτιμίες της 31.12.2006 (ήτοι 1 € = 3,4141 RON και 1 € = 1,9558 BGN αντίστοιχα).

Ανάλυση των χρηματοοικονομικών πληροφοριών του Ομίλου Veterin

ΙΣΟΛΟΓΙΣΜΟΣ (ποσά σε €)	VETERIN ARBE	PROVET AE	ΚΤΗΝΙΑΤΡΙΚΗ ΕΠΡΟΜΗΘΕΥ- ΤΙΚΗ AE	VETERIN IMPEX SRL	VETERIN BULGARIA - 97 OOD	ΕΠΙΧΕΙΡΗΣΙΑΚΕΣ ΣΥΝΔΡΟΜΕΣ	
ΕΝΕΡΓΗΤΙΚΟ							
Μη Κυκλοφοριακά Στοιχεία Ενεργητικού							
Ενοίκια Ακίνητοποιήσεις	38.787.047	225.239	434.351	1.284.274	7.149	(111.929)	40.626.131 1
Ακίνητα για επενδυτικούς σκοπούς	59.007	67.792	0	0	0		126.799
Άδεια στοιχεία ενεργητικού	1.978.789	0	0	3.701	0		1.982.490
Επενδύσεις σε θυγατρικές Επιχειρήσεις	6.913.383	0	0	0	0	(6.913.383)	0 1
Επενδύσεις σε λοιπές επιχειρήσεις	0	5.446	0	0	0	54.554	60.000
Αναβαλλόμενες φορολογικές απαιτήσεις	2.142.450	100.596	68.212	0	6.128		2.317.385
Λοιπές Μακροπρόθεσμες Απαιτήσεις	75.618	10.376	11.470	5.510	0		102.974
	49.956.293	409.448	514.032	1.293.485	13.277		45.215.778
Κυκλοφορούν Ενεργητικό							
Αποθέματα	5.142.547	1.140.547	1.118.265	849.864	245.621		8.496.845
Πελάτες και Λοιπές Εμπορικές Απαιτήσεις	14.926.086	4.383.411	1.173.758	822.176	143.492	(3.346.330)	18.102.592 2
Λοιπές Απαιτήσεις	1.190.729	1.685.462	117.493	76.623	261.451	(1.792.807)	1.538.952 2
Λοιπά Κυκλοφορούντα στοιχεία Ενεργητικού	652.957	228	292	0	0		653.476
Ταμειακά διαθέσιμα και ισοδύναμα	7.477.747	558.064	324.056	460.258	253.524		9.073.649
	29.390.065	7.767.712	2.733.864	2.208.921	904.088		37.865.514
Ενεργητικά Στοιχεία για Γεσοτοποίηση Διακοπόμενων Δραστηριοτήτων	4.978.412	0	0	0	0		4.978.412
Σύνολο Κυκλοφορούντος Ενεργητικού	34.368.477	7.767.712	2.733.864	2.208.921	904.088		42.843.926
Σύνολο Ενεργητικού	84.324.770	8.177.160	3.247.897	3.502.406	917.365		88.059.704
Ίδια Κεφάλαια & Υποχρεώσεις							
Ίδια Κεφάλαια							
Μετοχικό κεφάλαιο	9.057.105	2.265.751	1.000.009	1.365	2.553	(3.269.679)	9.057.105 1
Αποθεματικά εύλογης αξίας	20.949.927	0	0	0	0		20.949.927
Λοιπά αποθεματικά	8.162.311	168.247	31.949	855.512	82.725	(1.138.433)	8.162.311 1
Ζημιές από συνεχιζόμενες δραστηριότητες	(3.120.022)	(1.015.729)	(237.512)	1.006.901	(109.546)	(2.562.646)	(6.038.554) 1
Ζημιές από μη συνεχιζόμενες δραστηριότητες	(3.837.405)	0	0	0	0		(3.837.405)
Καθαρή Ύδρα μετόχων Εταιρίας	31.211.916	1.418.270	794.446	1.863.777	(24.268)		28.293.384
Αποκρίματα Μισοψηφίας	0	0	0	0	0		0 1
Σύνολο Ίδιων Κεφαλαίων	31.211.916	1.418.270	794.446	1.863.777	(24.268)		28.293.384
Μακροπρόθεσμες Υποχρεώσεις							
Αναβαλλόμενες φορολογικές υποχρεώσεις	3.849.827	100.610	6.682	0	0		3.957.119
Υποχρεώσεις παροχών κροσσιακού λόγω εξόδου από την υπηρεσία	1.500.000	56.325	155.496	0	0		1.711.821
Λοιπές Μακροπρόθεσμες Υποχρεώσεις	14.859.758	0	0	20.639	0		14.880.397
Μακροπρόθεσμες δανειακές υποχρεώσεις	20.000.000	0	0	0	0		20.000.000
Σύνολο Μακροπρόθεσμων Υποχρεώσεων	40.209.585	156.935	162.178	20.639	0		40.549.337
Βραχυπρόθεσμες Υποχρεώσεις							

5 ΠΑΡΑΡΤΗΜΑ

Προμηθευτές και λοιπές υποχρεώσεις	5.676.859	1.522.083	1.719.711	1.537.339	620.482	(3.346.330)	7.730.144	2
Τρέχουσες Φορολογικές Υποχρεώσεις	716.070	66.834	14.566	0	0	0	797.469	
Βραχυπρόθεσμες Δανειακές Υποχρεώσεις	3.078.481	4.894.346	0	0	0	0	7.972.827	
Λοιπές Βραχυπρόθεσμες Υποχρεώσεις	1.769.449	118.691	556.996	80.651	321.152	(1.792.807)	1.054.132	2
Λοιπά στοιχεία Παθητικού	959.660	0	0	0	0	0	959.660	
Σύνολο Βραχυπρόθεσμων Υποχρεώσεων	12.200.519	6.601.955	2.291.272	1.617.990	941.633		18.514.232	
Σύνολο Υποχρεώσεων	52.410.103	6.758.890	2.453.451	1.638.629	941.633		59.063.569	
Υποχρεώσεις για εκκαθάριση Διακοπικών Δραστηριοτήτων	702.751	0	0	0	0	0	702.751	
Σύνολο Ιδίων Κεφαλαίων και Υποχρεώσεων	84.324.770	8.177.160	3.247.897	3.502.406	917.365		88.059.704	

Σημειώσεις:

1. Οι επενδύσεις σε θυγατρικές επιχειρήσεις αφορούν τις συμμετοχές της Εταιρίας στην *PROVET A.E.* ποσό € 2.389.810 που αντιστοιχεί σε 99,99% του συνόλου του μετοχικού κεφαλαίου αυτής, στην *VETERIN IMPEX SRL*, ποσό € 1.615.000 που αντιστοιχεί σε 100% του συνόλου του μετοχικού κεφαλαίου αυτής, στην *VETERIN BULGARIA – 97 OOD*, ποσό € 259.552 που αντιστοιχεί σε 100% του συνόλου του μετοχικού κεφαλαίου αυτής και στην *ΚΤΗΝΙΑΤΡΙΚΗ ΠΡΟΜΗΘΕΥΤΙΚΗ ΑΕ*, ποσό € 2.589.020 που αντιστοιχεί σε 100% του συνόλου του μετοχικού κεφαλαίου αυτής. Το παραπάνω ποσό των συμμετοχών έχει απαλειφθεί με τα αντίστοιχα ποσά των εξαγορασθέντων μετοχικών κεφαλαίων (€ 3.269.679), των αντίστοιχων αποθεματικών (€ 1.138.433) και των κερδών εις νέον (€ 2.562.646) κατά τις αντίστοιχες ημερομηνίες εξαγορών, επίσης, λόγω των παραπάνω αναφερθέντων ποσοστών συμμετοχής, κανένα ποσό δεν έχει αποδοθεί στην μεσοψηφία. Σχετικά με τις εταιρείες *VETERIN BULGARIA – 97 OOD* και *ΚΤΗΝΙΑΤΡΙΚΗ ΠΡΟΜΗΘΕΥΤΙΚΗ ΑΕ*, οι οποίες εξαγοράστηκαν εντός της χρήσης 2006, αυτές έχουν ενοποιηθεί για τους σκοπούς ετοιμασίας των παρόντων «Pro-Forma» χρηματοοικονομικών πληροφοριών, ως να είχαν εξαγοραστεί από την αρχή της χρήσης.

2. Τα υπόλοιπα απαιτήσεων και υποχρεώσεων από συναλλαγές που πραγματοποιήθηκαν εντός της χρήσης 2006 μεταξύ της Εταιρίας και των θυγατρικών της έχουν απαλειφθεί από τις ενοποιημένες «Pro-Forma» απαιτήσεις και υποχρεώσεις αντίστοιχα. Σχετικά με τις εταιρείες *VETERIN BULGARIA – 97 OOD* και *ΚΤΗΝΙΑΤΡΙΚΗ ΠΡΟΜΗΘΕΥΤΙΚΗ ΑΕ*, οι οποίες αποκτήθηκαν από την Εταιρία εντός της χρήσης 2006, δεν υπήρχαν συναλλαγές και υπόλοιπα μεταξύ αυτών και της Εταιρίας προ της ημερομηνίας εξαγοράς τους, οι οποίες θα έπρεπε να απαλειφθούν.

Για την μετατροπή των αποτελεσμάτων χρήσεως της *VETERIN IMPEX SRL* και της *VETERIN BULGARIA -97 OOD* από το τοπικό νόμισμα στο ευρώ έχουν ληφθεί υπόψη οι μέσες τιμές ισοτιμιών της χρήσης 01.01-31.12.2006 (ήτοι 1 € = 3,5472 RON και 1 € = 1,9561 BGN αντίστοιχα).

ΑΠΟΤΕΛΕΣΜΑΤΑ ΧΡΗΣΗΣ (ποσά σε €)

	VETERIN ARKE	PROVET AE	ΚΤΗΝΙΑΤΡΙΚΗ ΠΡΟΜΗΘΕΥ- ΤΙΚΗ ΑΕ	VETERIN IMPEX SRL	VETERIN BULGARIA -97 OOD	ΠΡΟΣΑΡΜΟΓΕΣ	ΣΥΝΣΩΜΜΕΝΑ	
Παίδησεις	23.223.586	9.946.223	5.099.055	6.331.639	812.455	(3.681.709)	42.711.475	1
Κόστος Πωληθέντων	(15.146.692)	(6.956.195)	(4.244.332)	(4.858.089)	(766.544)	3.150.955	(29.660.409)	1
Μικτό Κέρδος	8.076.894	2.990.028	854.723	1.473.550	45.911		13.051.066	
Λοιπά έσοδα εκμετάλλευσης	2.066.234	352.145	(25.992)	474.640	309.336	(155.069)	3.021.294	1
Έξοδα διάθεσης	(6.673.444)	(2.243.676)	(323.050)	(1.074.279)	(454.545)	249.911	(10.519.083)	1
Έξοδα διοίκησης	(3.168.127)	(472.968)	(484.576)	(510.203)	0	323.983	(4.311.891)	1
Αποτελέσματα εκμετάλλευσης	301.557	625.529	21.105	363.708	(99.298)		1.241.386	
Χρηματοοικονομικά (Έξοδα) /	(2.268.775)	(287.511)	(304)	91.172	8.181	2.533	(2.454.704)	1

Έσοδα

Ζημιές προ φόρων από συνεχιζόμενες δραστηριότητες	(1.967.218)	338.018	20.801	454.880	(91.117)	(1.213.318)
Φόρος εισοδήματος	(1.152.804)	(367.128)	(92.590)	(93.207)	(22.497)	(1.728.226)
Καθαρά κέρδη περιόδου από συνεχιζόμενες δραστηριότητες	(3.120.022)	(29.110)	(71.789)	361.673	(113.614)	0
Μη συνεχιζόμενες λειτουργίες:						0
Κέρδη από μη συνεχιζόμενες δραστηριότητες	282.312	0	0	0	0	282.312
Καθαρές Ζημιές Χρήσεως	(2.837.710)	(29.110)	(71.789)	361.673	(113.614)	(2.659.232)

Σημειώσεις:

1. Οι ανωτέρω προσαρμογές αφορούν πωλήσεις και αγορές αγαθών και υπηρεσιών μεταξύ της Εταιρίας και των θυγατρικών της και έχουν ακαλειφθεί κανονικά κατά την ενοποίηση. Σχετικά με τις συννευμένες εταιρείες VETERIN BULGARIA – 97 OOD και ΚΤΗΝΙΑΤΡΙΚΗ ΠΡΟΜΗΘΕΥΤΙΚΗ ΑΕ, οι οποίες αποκτήθηκαν από την Εταιρία εντός της χρήσης 2006, δεν υπήρχαν συναλλαγές μεταξύ αυτών και της Εταιρίας, εντός της χρήσης 2006 και προ της ημερομηνίας εξαγοράς τους, οι οποίες θα έπρεπε να ακαλειφθούν.

2. Σχετικά με τις εταιρείες VETERIN BULGARIA – 97 OOD και ΚΤΗΝΙΑΤΡΙΚΗ ΠΡΟΜΗΘΕΥΤΙΚΗ ΑΕ, αυτές έχουν ενοποιηθεί για τους σκοπούς ετοιμασίας των παρόντων «Pro-Forma» χρηματοοικονομικών πληροφοριών, ως να είχαν εξαγορασθεί από τη αρχή της χρήσεως 2006 με συνέπεια τα αποτελέσματα χρήσεως αυτών για τη προ της πραγματικής ημερομηνίας εξαγοράς τους περίοδο της χρήσης 2006, να έχουν προσαρτήσει αντίστοιχα τα ενοποιημένα κονδύλια αποτελεσμάτων χρήσεως τα οποία εμφανίζονται στις επίσημες ενοποιημένες οικονομικές καταστάσεις της Veterin, όπως αυτά έχουν δημοσιευθεί για τη χρήση 2006.

Οι ανωτέρω «Pro-Forma» χρηματοοικονομικές πληροφορίες (ισολογισμός και κατάσταση αποτελεσμάτων χρήσης) αφορούν στον Όμιλο Veterin και βασίσθηκαν στις ακόλουθες πληροφορίες /οικονομικές καταστάσεις της 31.12.2006:

Εταιρία	Καταστάσεις	Ελεγμένες από Ορκωτό Ελεγκτή	Διατίθενται προσαρμογές για εναρμόνιση με τα ΔΙΧΠ	Βάση Σύνταξης για σκοπούς Pro Forma
VETERIN A.B.E.E	Ατομικές	Ελεγμένες ΔΙΧΠ	ΟΧΙ	ΔΙΧΠ
PROVET A.E	Ατομικές	Ελεγμένες ΔΙΧΠ	ΟΧΙ	ΔΙΧΠ
VETERIN IMPEX SRL	Ατομικές	Ελεγμένες ΔΙΧΠ	ΟΧΙ	ΔΙΧΠ
ΚΤΗΝΙΑΤΡΙΚΗ ΠΡΟΜΗΘΕΥΤΙΚΗ Α.Ε.	Ατομικές	Ελεγμένες ΔΙΧΠ	ΟΧΙ	ΔΙΧΠ
VETERIN BULGARIA – 97 OOD	Ατομικές	Ελεγμένες ΔΙΧΠ	ΟΧΙ	ΔΙΧΠ

Οι οικονομικές καταστάσεις των εταιρειών του Ομίλου VETERIN όπως παρατίθενται παραπάνω συμπλέκτον με αυτές που έχουν δημοσιευθεί στο κοινό (δεν αφορά στις εταιρείες του εξωτερικού) και έχουν καταρτισθεί σύμφωνα με τα ΔΛΠ/ΔΙΧΠ.

ΑΠΟΤΕΛΕΣΜΑΤΑ ΧΡΗΣΗΣ (ποσά σε €)	1.1- 31.12.2005
Κόστος Εργασιών (Πωλήσεις)	96.435.891
Κόστος Πωληθέντων	(78.259.223)
Μικτά Αποτελέσματα Εκμετάλλευσης	18.176.668
Λοιπά Λειτουργικά Έσοδα	2.304.166
Έξοδα Διοικητικής Λειτουργίας	(2.806.763)
Έξοδα Λειτουργίας Διαθέσιμα	(6.788.183)
Αποτελέσματα Εκμετάλλευσης προ Χρηματοοικονομικών	10.885.888
Καθαρά (Έξοδα)/Έσοδα Χρηματοοικονομικής Λειτουργίας	(2.300.389)
Κέρδη προ Φόρων	8.585.499
Φόροι Εσοδήματος	(691.982)
Κέρδη/(ζημιές) μετά Φόρων	7.893.517
Δυσίαμα Μεσοφθαρίας	0
Καθαρά Κέρδη/(Ζημιές) Χρήσεως	7.893.517

Στον πίνακα που ακολουθεί εμφανίζονται αναλυτικά οι εταιρείες στις οποίες συμμετέχει η ΛΑΜΔΑ ΝΤΙΠΕΡΤΖΕΝΤ ΑΒΕΕ, το ποσοστό συμμετοχής, η ημερομηνία εξαγοράς καθώς και η μέθοδος ενοποίησης που χρησιμοποιήθηκε για την σύνταξη των ενοποιημένων «Pro-Forma» χρηματοοικονομικών πληροφοριών της ΛΑΜΔΑ για τη χρήση 2005.

<i>Επωνυμία</i>	<i>Χώρα εγκατάστασης</i>	<i>Είδος συμμετοχής</i>	<i>Ημερομηνία εξαγοράς/ ίδρυσης</i>	<i>% Συμμετοχής</i>	<i>Μέθοδος Ενοποίησης</i>
ΛΑΜΔΑ ΝΤΙΠΕΡΤΖΕΝΤ Α.Β.Ε.Ε.	Ελλάδα	Μητρική			Μητρική
LAMDA DETERGENT LTD	Κύπρος	Άμεση	Μάρτιος 2006	100,00%	(2)
LAMDA DETERGENT BOOD (πρώην MAKRO B)	Βουλγαρία	Έμμεση	31/3/2006	100,00%	Ενένωση Συμπερόντων (1)
LAMDA COSMETICS Α.Β.Ε.Ε.	Ελλάδα	Άμεση	30/11/2006	100,00%	Ενένωση Συμπερόντων (1)
LAMDA COSMETICS LTD	Κύπρος	Έμμεση	2005	100,00%	- (3)

Σημειώσεις :

(1) Για τις θυγατρικές εταιρείες του Ομίλου Lamda Detergent δεν υπήρχε συμμετοχική σχέση την 31.12.2005. Για τον λόγο αυτό και για την περίοδο 1.1-31.12.2005, συνενώθησαν στον Όμιλο της Lamda Detergent με την μέθοδο της συνένωσης συμπερόντων. Η εν λόγω μέθοδος αναφέρεται στη συνάνθρωση των στοιχείων του ενεργητικού και του παθητικού των εν λόγω εταιριών, χωρίς να λαμβάνεται υπόψη η αξία κτήσης των εταιριών και τα εισφερόμενα ίδια κεφαλαία αυτών.

(2) Η εταιρία LAMDA DETERGENT LTD ιδρύθηκε εντός του 2006, ως εκ τούτου δεν περιλαμβάνεται στις ενοποιημένες «Pro-Forma» χρηματοοικονομικές πληροφορίες της LAMDA DETERGENT για τη χρήση αυτή.

(3) Η εταιρία LAMDA COSMETICS LTD ιδρύθηκε εντός του 2005, αλλά δεν είχε αναπτύξει δραστηριότητα. Ως εκ τούτου δεν περιλαμβάνεται στις ενοποιημένες «Pro-Forma» χρηματοοικονομικές πληροφορίες της LAMDA DETERGENT για τη χρήση αυτή.

5 ΠΑΡΑΡΤΗΜΑ

Ακολουθεί αναλυτική παρουσίαση των Ισολογισμών και των Καταστάσεων Αποτελεσμάτων Χρήσης για την περίοδο που έληξε την 31.12.2005. Για την μετατροπή των ισολογισμών της LAMDA DETERGENT FOOD από το τοπικό νόμισμα στο ευρώ έχει ληφθεί υπόψη η ισοτιμία της 31.12.2005 (ήτοι 1 € = 1,9563 BGN).

Ανάλυση των χρηματοοικονομικών πληροφοριών της Lamda Detergent A.B.E.E.

ΙΣΟΛΟΓΙΣΜΟΣ (κισά σε €)	LAMDA NIPTTEPTZENT A.B.E.E.	LAMDA DETERGENT FOOD	LAMDA COSMETICS A.B.E.E.	ΠΡΟΣΑΡΜΟΓΕΣ	ΣΥΝΕΚΙΜΜΕΝΟΣ
Πάγιο Ενεργητικό					
Ενοίκμιατες Ακινήτοποιήσεις	79.542.643	2.619.897	10.704.606		92.867.145
Ασώμιατες Ακινήτοποιήσεις	160.022	3.066	0		163.088
Μακροχρόνιες Απαιτήσεις	34.226	0	600		34.826
Αναβαλλόμενοι Φόροι Ενεργητικού	111.043	0	1.064		112.107
	79.847.935	2.622.963	10.706.270	0	93.177.167
Κυκλοφορούν Ενεργητικό					
Αποθέματα	13.593.873	120.596	0		13.714.469
Εμπορικές Απαιτήσεις	9.740.119	52.633	1.662.058	(4.495.348)	6.959.462
Λοιπές Απαιτήσεις & Προκαταβολές	1.455.872	360.766	0		1.816.638
Χρηματοοικονομικά Στοιχεία με μεταβολή της ελόγιης αξίας τους μέσω αποτελ/των Ταμειακά Διαθέσιμα	71.183	0	0		71.183
	2.044.407	25.550	24.376		2.094.334
	26.905.454	559.545	1.686.435	(4.495.348)	24.656.086
Σύνολο Ενεργητικού	106.753.388	3.182.508	12.392.705	(4.495.348)	117.833.253
ΠΑΘΗΤΙΚΟ					
Κεφάλαιο & Αποθεματικά					
Μετοχικό Κεφάλαιο	11.725.163	3.515.680	3.000.000		18.240.843
Διαφορά από έκδοση μεσοχόν υπέρ το όριο	901.170	0	0		901.170
Διαφορές Αναπροσαρμογής	9.897.568	282.583	0		10.180.151
Αποθεματικά	14.860.009	0	76.990		14.936.999
Αποειδήσιμα εις νέο	1.461.663	(1.149.750)	(13.192)		298.721
	38.845.572	2.648.513	3.063.798	0	44.557.883
Δικαιώματα Μισθωτοσύνης	0	0	0	0	0
Μακροπρόθεσμες Υποχρεώσεις					
Δάνεια	40.000.000	112.420	0		40.112.420
Αναβαλλόμενοι Φόροι Παθητικού	667.314	0	0		667.314
Προβλέψεις για Ακαζήμιση Προσωπικού	64.809	0	4.256		69.065
Λοιπές Μακροπρόθεσμες υποχρεώσεις	44.366	0	0		44.366
	40.776.489	112.420	4.256	0	40.893.165
Βραχυπρόθεσμες Υποχρεώσεις					
Εμπορικές Υποχρεώσεις	25.205.543	96.579	9.084.019	(4.495.348)	29.890.792
Υποχρεώσεις για Φόρους εισοδήματος	124.139	0	240.633		364.772
Βραχυπρόθεσμα Δάνεια	4.295	317.331	0		321.626
Λοιπές Υποχρεώσεις	1.797.351	7.665	0		1.805.016
	27.131.328	421.575	9.324.651	(4.495.348)	33.382.206
Σύνολο Υποχρεώσεων	67.907.816	533.995	9.328.907	(4.495.348)	73.275.370
Σύνολο Παθητικού	106.753.388	3.182.508	12.392.705	(4.495.348)	117.833.253

Σημείωση :

1. Αφορά απαιτήσεις και υποχρεώσεις της LAMDA NIPTTEPTZENT A.B.E.E. από την LAMDA COSMETICS A.B.E.E. αντίστοιχα, οι οποίες προέκυψαν από εμπορικές συναλλαγές- πωλήσεις της πρώτης στη δεύτερη, εντός της χρήσης 2005.

Για την μετατροπή των αποτελεσμάτων χρήσεως της LAMDA DETERGENT FOOD από το τοπικό νόμισμα στο ευρώ έχει ληφθεί υπόψη η μέση τιμή ισοτιμίας της χρήσεως 01.01-31.12.2005 (ήτοι 1 € = 1,9561 BGN).

ΑΠΟΤΕΛΕΣΜΑΤΑ ΧΡΗΣΗΣ (προςά σε €)	ΛΑΜΔΑ NITTEPTZENT A.B.E.E.	LAMDA DETERGENT FOOD	LAMDA COSMETICS A.B.E.E.	ΠΡΟΣΑΡΜΟΓΕΣ ΣΥΝΩΜΕΝΟΥΣ		
Κόστος Εργασιών (Πωλήσεις)	94.991.687	203.889	3.630.058	(2.389.743)	96.435.891	1
Κόστος Πωληθέντων	(77.430.716)	(217.175)	(3.001.075)	2.389.743	(78.259.223)	1
Μικτά Αποτελέσματα Εκμετάλλευσης	17.560.972	(13.286)	628.983	0	18.176.668	
Λοιπά Λειτουργικά Έσοδα	2.289.166	0	15.000		2.304.166	
Έξοδα Διοικητικής Λειτουργίας	(2.635.901)	0	(170.862)		(2.806.763)	
Έξοδα Λειτουργίας Διαθέσεως	(6.389.523)	0	(398.661)		(6.788.183)	
Έξοδα Έρευνας και Ανάπτυξης	0	0	0		0	
Αποτελέσματα Εκμετάλλευσης προ Χρηματοοικονομικών	10.824.714	(13.286)	74.460	0	10.885.888	
Καθαρά (Έξοδα) / Έσοδα Χρηματοοικονομικής Λειτουργίας	(2.297.817)	(2.555)	(17)		(2.300.389)	
Κέρδη προ Φόρων	8.526.897	(15.841)	74.443	0	8.585.499	
Φόροι Εισοδήματος	(681.337)	0	(10.645)		(691.982)	
Κέρδη/(ζημιές) μετά Φόρων	7.845.561	(15.841)	63.798	0	7.893.517	
Διαπίστωση Μειονησίας	0	0	0		0	
Καθαρά Κέρδη/(Ζημιές) Χρήσεως	7.845.561	(15.841)	63.798	0	7.893.517	

Σημείωση:

1. Αφορά πωλήσεις ποσού 1.652 χιλ.€ περίπου της ΛΑΜΔΑ ΝΙΤΤΕΡΤΖΕΝΤ Α.Β.Ε.Ε. στην LAMDA COSMETICS Α.Β.Ε.Ε. και αγορές της πρώτης από τη δεύτερη ποσού 738 χιλ.€ περίπου, εντός της χρήσης 2005.

5 ΠΑΡΑΡΤΗΜΑ

Οι ανωτέρω «Pro-Forma» χρηματοοικονομικές πληροφορίες (ισολογισμός και κατάσταση αποτελεσμάτων χρήσης) αφορούν στον Όμιλο Lamda Detergent και βασίστηκαν στις ακόλουθες πληροφορίες /οικονομικές καταστάσεις της 31.12.2005:

<i>Εταιρία</i>	<i>Καταστάσεις</i>	<i>Ελεγμένες από Ορκωτό Ελεγκτή</i>	<i>Ακριβήθηκαν προσπαθώντας τη εναρμόνιση με τα ΔΙΧΠ</i>	<i>Βάση Σύνταξης για σκοπούς Pro-Forma</i>
ΛΑΜΔΑ ΝΤΙΠΕΡΤΖΕΝΤ Α.Β.Ε.Ε. LAMDA DETERGENT LTD	Ατομικές -	Ελεγμένες ΔΙΧΠ -	ΟΧΙ -	ΔΙΧΠ -
ΛΑΜΔΑ DETERGENT ΒΟΟΔ (1) ΛΑΜΔΑ COSMETICS Α.Β.Ε.Ε.	Ατομικές Ατομικές	Μη Ελεγμένες ΔΙΧΠ Ελεγμένες ΔΙΧΠ	ΟΧΙ ΟΧΙ	ΔΙΧΠ ΔΙΧΠ

Σημειώσεις :

(1) Οι οικονομικές καταστάσεις της εν λόγω εταιρίας έχουν συνταχθεί για τη χρήση 2005 βάσει των τοπικών λογιστικών αρχών, αλλά για το σκοπό της κατάρτισης των «Pro-Forma» χρηματοοικονομικών πληροφοριών έχουν ληφθεί υπόψη τα συγκριτικά στοιχεία των ελεγμένων χρηματοοικονομικών πληροφοριών που έχουν συνταχθεί βάσει ΔΙΧΠ για την χρήση 2006.

Όμιλος LAMDA DETERGENT - 2006

Παρατίθενται οι ενοποιημένες «Pro-Forma» χρηματοοικονομικές πληροφορίες της **Lamda Detergent A.B.E.E.** που συντάχθηκαν για σκοπούς σύνταξης των «Pro-Forma» χρηματοοικονομικών πληροφοριών της **Veterin** όπως αυτές εμφανίζονται στις σελίδες 16-17 της έκθεσης των άτυπων «Pro-Forma» χρηματοοικονομικών πληροφοριών της **Veterin** κατά την 31.12.2006.

ΕΞΟΛΓΙΣΜΟΣ (ποσό σε €)	31-12-2006
<u>Πάγιο Ενεργητικό</u>	
Ενομήματα Ακινήτοποιήσεις	109.086.127
Ασμήματα Ακινήτοποιήσεις	471.910
Μακροχρόνιες Απαιτήσεις	39.941
Αναβαλλόμενοι Φόροι Ενεργητικού	77.038
	109.675.016
<u>Κυκλοφορούν Ενεργητικό</u>	
Αποθέματα	19.845.892
Εμπορικές Απαιτήσεις	27.618.450
Λοιπές Απαιτήσεις & Προκαταβολές	8.355.855
Ταμειακά Διαθέσιμα	5.652.222
	61.472.419
Σύνολο Ενεργητικού	171.147.435
<u>ΠΑΘΗΤΙΚΟ</u>	
<u>Κεφάλαιο & Αποθεματικά</u>	
Μετοχικό Κεφάλαιο	11.725.163
Διαφορά από έκδοση μετοχών υπέρ το άρτιο	901.170
Διαφορές Αναπροσαρμογής	16.714.480
Αποθεματικά	19.466.407
Αποτελέσματα εις νέο	1.323.594
	50.130.813
<u>Δικαίωμα Μειοψηφίας</u>	0
<u>Μακροπρόθεσμες Υποχρεώσεις</u>	
Δάνεια	62.000.000
Αναβαλλόμενοι Φόροι Παθητικού	1.751.129
Προβλέψεις για Αποζημίωση Προσωπικού	92.522
Λοιπές Μακροπρόθεσμες υποχρεώσεις	6.000
	63.849.651
<u>Βραχυπρόθεσμες Υποχρεώσεις</u>	
Εμπορικές Υποχρεώσεις	52.255.903
Υποχρεώσεις για φόρους εισοδήματος	3.271.525
Βραχυπρόθεσμα Δάνεια	76.392
Λοιπές Υποχρεώσεις	1.563.151
	57.166.971
Σύνολο Υποχρεώσεων	121.016.622
Σύνολο Παθητικού	171.147.435

5 ΠΑΡΑΡΤΗΜΑ

ΑΠΟΤΕΛΕΣΜΑΤΑ ΧΡΗΣΗΣ (κατά σε €)	1.1.- 31.12.2006
Κύκλος Εργασιών (Πωλήσεις)	178.861.786
Κόστος Πωληθέντων	<u>(145.770.157)</u>
Μικτά Αποτελέσματα Εκμετάλλευσης	33.091.629
Λοιπά Λειτουργικά Έσοδα	213.256
Έξοδα Διοικητικής Λειτουργίας	(4.123.271)
Έξοδα Λειτουργίας Διαθέσεως	<u>(9.129.031)</u>
Έξοδα Έρευνας και Ανάπτυξης	0
Αποτελέσματα Εκμετάλλευσης προ Χρηματοοικονομικών	20.052.582
Καθαρά Έξοδα/Έσοδα Χρηματοοικονομικής Λειτουργίας	<u>(2.851.480)</u>
Κέρδη προ Φόρων	17.201.103
Φόροι Εισοδήματος	<u>(3.127.501)</u>
Κέρδη/(Ζημιές) μετά Φόρων	14.073.602
Διαίτημα Μειωτηφίας	0
Καθαρά Κέρδη/(Ζημιές) Χρήσεως	14.073.602

Στον πίνακα που ακολουθεί εμφανίζονται αναλυτικά οι εταιρείες στις οποίες συμμετέχει η ΛΑΜΔΑ ΝΤΠΤΕΡΤΖΕΝΤ ΑΒΕΕ, το ποσοστό συμμετοχής, η ημερομηνία απόκτησης καθώς και η μέθοδος ενοποίησης που χρησιμοποιήθηκε για την σύνταξη των ενοκοπημένων «Pro-Forma» χρηματοοικονομικών πληροφοριών της ΛΑΜΔΑ για τη χρήση 2006.

<i>Επωνυμία</i>	<i>Χώρα εγκατάστασης</i>	<i>Είδος συμμετοχής</i>	<i>Ημερομηνία εξαγοράς/ ίδρυσης</i>	<i>% Συμμετοχής</i>	<i>Μέθοδος Ενοποίησης</i>
ΛΑΜΔΑ ΝΤΠΤΕΡΤΖΕΝΤ Α.Β.Ε.Ε.	Ελλάδα	Μητρική	Μάρτιος 2006	100,00%	Μητρική Ολική
LAMDA DETERGENT LTD	Κύπρος	Άμεση	31/3/2006	100,00%	Ενοποίηση (1) Ολική
LAMDA DETERGENT BOOD (πρώην ΜΑΚΡΟ Β)	Βουλγαρία	Έμμεση	30/11/2006	100,00%	Ενοποίηση (1) Ολική
LAMDA COSMETICS Α.Β.Ε.Ε.	Ελλάδα	Άμεση	30/11/2006	100,00%	Ενοποίηση (1)
LAMDA COSMETICS LTD	Κύπρος	Έμμεση	30/11/2006	100,00%	- (2)

Σημειώσεις :

(1) Για τις θυγατρικές εταιρείες του Ομίλου LAMDA DETERGENT με τις οποίες αναπτύχθηκε συμμετοχική σχέση σε διάφορες ημερομηνίες εντός της χρήσης 2006, προκειμένου για την εξοικονόμηση του σκοπού καύρασης των εν λόγω «Pro-Forma» χρηματοοικονομικών πληροφοριών, θεωρήθηκε ότι οι θυγατρικές αυτές είχαν αποκτηθεί από την αρχή της χρήσης 2006. Για τον λόγο αυτό, για την περίοδο 1.1-31.12.2006, συνενώθηκαν στον Όμιλο της Lamda Detergent με την μέθοδο της ολικής ενοποίησης. Οι διαφορές που προέκυψαν μεταξύ της αξίας κτήσης των εταιρειών που ενοικιοήθηκαν με τη μέθοδο της ολικής ενοποίησης και των εισφερόμενων κεφαλαίων

αυτών, για τους σκοπούς της σύνταξης των «Pro-Forma» οικονομικών καταστάσεων, αναγνωρίσθηκε απευθείας στα Ίδια Κεφάλαια.

(2) Η θυγατρική LAMDA COSMETICS LTD δεν ενοκοιήθηκε στις «Pro-forma» χρηματοοικονομικές πληροφορίες, διότι η συνεισφορά της στη διαμόρφωση των μεγεθών των παρουσιαζόμενων χρηματοοικονομικών πληροφοριών δεν ήταν σημαντική. Ενδεικτικά αναφέρουμε : σύνολο ενεργητικού €21.899, σύνολο ιδίων κεφαλαίων €10.266 και σύνολο ζημιών €9.734. Οι διαφορές που προέκυψαν μεταξύ της αξίας κτήσης των εταιρειών και των εισφερόμενων κεφαλαίων αυτών, για τους σκοπούς της σύνταξης των παρόντων «Pro-forma» χρηματοοικονομικών πληροφοριών, αναγνωρίσθηκε απευθείας στα Ίδια Κεφάλαια.

Ακολουθεί αναλυτική παρουσίαση των Ισολογισμών και των Καταστάσεων Αποτελεσμάτων Χρήσης για την περίοδο που έληξε την 31.12.2006. Για την μετατροπή του ισολογισμού της LAMDA DETERGENT BOOD από το τοπικό νόμισμα στο ευρώ έχει ληφθεί υπόψη η ισοτιμία της 31.12.2006 (ήτοι 1 € = 1,9558 BGN).

Ανάλυση των χρηματοοικονομικών πληροφοριών του Ομίλου Lamda Detergent

ΙΣΟΛΟΓΙΣΜΟΣ (πρώο σε €)	LAMDA	LAMDA	LAMDA	LAMDA	ΥΠΟΛΟΓΙΣΜΟΣ	ΣΥΝΕΚΔΗΜΕΝΟΣ	
	DETERGENT	DETERGENT LTD	DETERGENT	COSMETICS			
	A.B.E.E.	BOOD	OMARKO E	A.B.E.E.			
Πάγιο Ενεργητικό							
Ενσώφιατες Ακίνητοποιήσεις	66.839.674	0	35.290.211	6.956.242	0	109.086.127	
Ασώφιατες Ακίνητοποιήσεις	429.450	0	42.460	0	0	471.910	
Συμμετοχές σε Θυγατρικές Εταιρείες του Ομίλου	42.000.000	26.703.553	0	0	(68.703.553)	0	1
Μακροχρόνιες Απαιτήσεις	39.341	0	0	600	0	39.941	
Αναβαλλόμενοι Φόροι Ενεργητικού	75.007	0	0	2.031	0	77.038	
	109.383.471	26.703.553	35.332.671	6.958.873	(68.703.553)	109.675.016	
Κυκλοφορούν Ενεργητικό							
Αποθέματα	19.066.492	0	779.400	0	0	19.845.892	
Εμπορικές Απαιτήσεις	7.294.424	30.767.455	7.573.319	409.119	(18.425.867)	27.618.450	1,2
Λοιπές Απαιτήσεις & Προκαταβολές	925.036	0	2.125.296	5.305.523	0	8.355.855	
Ταμειακά Διαθέσιμα	5.316.722	157.136	157.723	20.642	0	5.652.222	
	32.602.674	30.924.591	10.635.737	5.735.284	(18.425.867)	61.472.419	
Σύνολο Ενεργητικού	141.986.145	57.628.144	45.968.408	12.694.158	(87.129.420)	171.147.435	
ΠΑΘΗΤΙΚΟ							
Κεφάλαια & Αποθεματικά							
Μετοχικό Κεφάλαιο	11.725.163	40.000.000	20.000.000	10.000.000	(70.000.000)	11.725.163	1
Διαφορά από έκδοση μετοχών υπέρ το άρτιο	901.170	0	0	0	0	901.170	
Διαφορές Αναπροσαρμογής	9.897.568	0	6.816.911	0	0	16.714.480	
Αποθεματικά	19.040.661	0	282.583	143.163	0	19.466.407	
Αποτελέσματα εις νέο	3.003.701	4.819.014	2.134.288	70.144	(8.703.553)	1.323.594	1
	44.568.263	44.819.014	29.233.782	10.213.307	(78.703.553)	50.130.813	
Δικαίωμα Μειοψηφίας	0	0	0	0	0	0	
Μακροπρόθεσμες Υποχρεώσεις							
Δάνεια	62.000.000	0	8.016.748	0	(8.016.748)	62.000.000	2
Αναβαλλόμενοι Φόροι Παθητικού	950.370	0	781.897	18.862	0	1.751.129	
Προβλέψεις για Ακυζήμιση							
Προσωπικού	84.397	0	0	8.125	0	92.522	
Λοιπές Μακροπρόθεσμες υποχρεώσεις	6.000	0	0	0	0	6.000	

5 ΠΑΡΑΡΤΗΜΑ

	63.040.768	0	8.798.646	26.986	(8.016.748)	63.849.651	
Βραχυπρόθεσμες Υποχρεώσεις							
Εμπορικές Υποχρεώσεις	30.852.392	12.183.858	7.349.921	2.278.851	(409.119)	52.255.903	2
Υποχρεώσεις για φόρους εισοδήματος	2.052.881	625.272	579.565	13.807	0	3.271.525	
Βραχυπρόθεσμα Δάνεια	76.392	0	0	0	0	76.392	
Λοιπές Υποχρεώσεις	1.395.450	0	6.494	161.207	0	1.563.151	
	34.377.115	12.809.130	7.935.980	2.453.864	(409.119)	57.166.971	
Σύνολο Υποχρεώσεων	97.417.883	12.809.130	16.734.626	2.480.851	(8.425.867)	121.016.622	
Σύνολο Παθητικού	141.986.145	57.628.144	45.968.408	12.694.158	(87.129.420)	171.147.435	

Σημειώσεις:

1. Αφορά την απειλοφή του κόστους κτήσης των συμμετοχών και των Ιδίων Κεφαλαίων των εξαγορασθέντων ή νοσόδρομνων εταιρειών του Ομίλου Lamda Detergent. Η LAMDA DETERGENT Ltd κατά την 31.12.2006, εμφάνιζε Μετοχικό Κεφάλαιο ποσού € 40.000 χιλ., από το οποίο ποσό € 10.000 χιλ. ήταν μη καταβληθέν. Το εν λόγω ποσό συμπεριλαμβάνεται στις απαιτήσεις της εταιρίας και ως εκ τούτου η εν λόγω εγγραφή μειώνει ισόποσα τις συνολικές απαιτήσεις του Ομίλου LAMDA DETERGENT.

2. Αφορά ενδοομιλικές απαιτήσεις και υποχρεώσεις οι οποίες προέκυψαν από εμπορικές και χρηματοδοτικές συναλλαγές εντός της χρήσης 2006.

Για την μετατροπή των αποτελεσμάτων χρήσεως της LAMDA DETERGENT FOOD από το τοπικό νόμισμα στο ευρώ έχει ληφθεί υπόψη η μέση τιμή ισοτιμίας της χρήσεως 01.01-31.12.2006 (ήτοι 1 € = 1,9561 BGN).

ΑΠΟΤΕΛΕΣΜΑΤΑ ΧΡΗΣΗΣ (ποσό σε €)	LAMDA NTITERTENT ABEE	LAMDA DETERGENT LTD	LAMDA DETERGENT FOOD	LAMDA COSMETICS LTD	ΕΠΙΧΕΙΡΗΣΕΙΣ	ΣΥΝΚΕΚΡΙΜΕΝΟΙ	
Κόστος Εργασιών (Παλήσεις)	107.768.882	23.056.919	21.625.582	37.190.933	(10.780.531)	178.861.786	1
Κόστος Παληθέντων	(85.873.956)	(17.155.374)	(17.881.821)	(35.639.536)	10.780.531	(145.770.157)	1
Μικτά Αποτελέσματα Εκμετάλλευσης	21.894.926	5.901.545	3.743.761	1.551.397	0	33.091.629	
Λοιπά Λειτουργικά Έσοδα	146.483	0	0	66.773		213.256	
Έξοδα Διοικητικής Λειτουργίας	(3.516.921)	(194.168)	0	(412.182)		(4.123.271)	
Έξοδα Λειτουργίας Διαθέσεως	(7.920.158)	(240.000)	0	(968.873)		(9.129.031)	
Έξοδα Έρευνας και Ανάπτυξης	0	0	0	0		0	
Αποτελέσματα Εκμετάλλευσης προ Χρηματοοικονομικών	10.604.330	5.467.377	3.743.761	237.114	0	20.052.582	
Καθαρά (Έξοδα) / Έσοδα Χρηματοοικονομικής Λειτουργίας	(2.941.748)	(23.091)	120.005	(6.645)		(2.851.480)	
Κέρδη προ Φόρων	7.662.582	5.444.286	3.863.766	230.469	0	17.201.103	
Φόροι Εισοδήματος	(1.841.705)	(625.272)	(579.565)	(80.959)		(3.127.501)	
Κέρδη μετά Φόρων	5.820.877	4.819.014	3.284.201	149.510	0	14.073.602	
Δικαιώματα Μειοψηφίας	0	0	0	0		0	

Καθαρά Κέρδη Χρήσεως

5.828.877	4.819.014	3.284.201	149.510	0	14.073.602
-----------	-----------	-----------	---------	---	------------

Σημειώσεις:

1. Αφορά ενδοομιλικές συναλλαγές (αγορές – πωλήσεις αποθεμάτων), εντός της χρήσης 2006.

Οι ανωτέρω «Pro-Forma» χρηματοοικονομικές πληροφορίες (ισολογισμός και κατάσταση αποτελεσμάτων χρήσης) αφορούν στον Όμιλο LAMDA DETERGENT και βασίστηκαν στις ακόλουθες πληροφορίες /οικονομικές καταστάσεις της 31.12.2006:

<i>Εταιρία</i>	<i>Καταστάσεις</i>	<i>Ελεγμένες από Ορκωτό Ελεγκτή</i>	<i>Ακριβήθηκαν προσαρμοστές για ενοποίηση με τη ΔΠΧΠ</i>	<i>Βάση Σύνταξης για αποκοές Pro- Forma</i>
LAMDA NITTEPTZENT A.B.E.E.	Ατομικές	Ελεγμένες ΔΠΧΠ	ΟΧΙ	ΔΠΧΠ
LAMDA DETERGENT LTD	Ατομικές	Ελεγμένες ΔΠΧΠ	ΟΧΙ	ΔΠΧΠ
LAMDA DETERGENT EOOD	Ατομικές	Ελεγμένες ΔΠΧΠ	ΟΧΙ	ΔΠΧΠ
LAMDA COSMETICS A.B.E.E. (1)	Ατομικές	Ελεγμένες ΔΠΧΠ	ΟΧΙ	ΔΠΧΠ

Σημειώσεις :

(1) - Η LAMDA NITTEPTZENT A.B.E.E. εξαγόρασε την 30.11.2006 την LAMDA COSMETICS A.B.E.E. από την ΝΕΟΧΗΜΙΚΗ Α.Β. ΛΑΥΡΕΝΤΙΑΔΗΣ ΑΒΕΕ, ενώ την 09.02.2007 ολοκληρώθηκε η συγχώνευση με απορρόφηση των δύο εταιριών με ισολογισμό μετασηματισμού για την απορροφώμενη την 30.11.2006. Για την ενοποίηση της LAMDA COSMETICS A.B.E.E. στις οικονομικές καταστάσεις της ΝΕΟΧΗΜΙΚΗ Α.Β. ΛΑΥΡΕΝΤΙΑΔΗΣ ΑΒΕΕ της 31.12.2006, η LAMDA COSMETICS A.B.E.E. έχει ελεγχθεί για τη χρήση 01.01-31.12.2006.

ΠΑΡΑΡΤΗΜΑ ΙΙΙ

Όμιλος ΕΒΙΚ - 2005

Παρατίθενται οι ενοποιημένες «Pro-Forma» χρηματοοικονομικές πληροφορίες της ΕΒΙΚ Α.Ε. που συντάχθηκαν για σκοπούς σύνταξης των «Pro-Forma» χρηματοοικονομικών πληροφοριών της Veterin όπως αυτές εμφανίζονται στις σελίδες 16-17 της έκθεσης των «Pro-Forma» χρηματοοικονομικών πληροφοριών της Veterin κατά την 31.12.2005.

<u>ΙΣΟΛΟΓΙΣΜΟΣ (πρώ σε €)</u>	<u>31.12.2005</u>
Πάγιο Ενεργητικό	
Ενομήματα Ακίνητα/ακινήσεις	14.909.575
Λοιπά Ακίνητα/ακινήσεις	263.533
Μακροχρόνιες Απαιτήσεις	62.380
Αναβαλλόμενοι Φόροι Ενεργητικού	37.000
	<u>15.272.487</u>
Κυκλοφορούν Ενεργητικό	
Αποθέματα	1.329.219
Απαιτήσεις, Λοιπές Απαιτήσεις & Προκαταβολές	3.642.973
Ταμειακά Διαθέσιμα	2.636.262
	<u>7.608.455</u>
Σύνολο Ενεργητικού	<u>22.880.943</u>
ΠΑΘΗΤΙΚΟ	
Κεφάλαιο & Αποθεματικά	
Μετοχικό Κεφάλαιο	4.388.500
Διαφορά από έκδοση μετοχών υπέρ το άρτιο	1.944.342
Λοιπά Αποθεματικά	1.447.250
Αποτελέσματα εις νέο	989.536
	<u>8.769.628</u>
Δικαίωμα Μειοψηφίας	<u>2.009</u>
Μακροπρόθεσμες Υποχρεώσεις	
Δάνεια	6.000.000
Προβλέψεις για Αποζημίωση Προσωπικού	47.495
	<u>6.047.495</u>
Βραχυπρόθεσμες Υποχρεώσεις	
Προμηθευτές & Λοιπές Υποχρεώσεις	3.703.807
Υποχρεώσεις από Φόρους/Τέλη	370.984
Δάνεια	3.950.000
Λοιπές Υποχρεώσεις	37.018
	<u>8.061.810</u>
Σύνολο Υποχρεώσεων	<u>14.109.305</u>
Σύνολο Παθητικού	<u>22.880.943</u>

ΑΠΟΤΕΛΕΣΜΑΤΑ ΧΡΗΣΗΣ (ποσά σε €)	1.1 - 31.12.2005
Κόστος Εργασιών (Παλήθειες)	10.416.780
Κόστος Πωληθέντων	<u>(5.150.478)</u>
Μικτά Αποτελέσματα Εκμετάλλευσης	5.266.302
Λοιπά Λειτουργικά Έσοδα	46.060
Έξοδα Διοικητικής Λειτουργίας	(995.520)
Έξοδα Λειτουργίας Διαθέσεως	<u>(2.354.366)</u>
Αποτελέσματα Εκμετάλλευσης προ Χρηματοοικονομικών	1.962.476
Καθαρά Έξοδα Χρηματοοικονομικής Λειτουργίας	<u>(243.131)</u>
Κέρδη προ Φόρων	1.719.346
Φόροι Εισοδήματος	<u>(399.168)</u>
Κέρδη/(Ζημιές) μετά Φόρων	1.320.177
Δικαίωμα Μειοψηφίας	938
Καθαρά Κέρδη/(Ζημιές) Χρήσεως	<u>1.321.115</u>

Στον πίνακα που ακολουθεί εμφανίζονται αναλυτικά οι εταιρείες του Ομίλου ΕΒΙΚ, το ποσοστό συμμετοχής, η ημερομηνία εξαγοράς καθώς και η μέθοδος ενοποίησης που χρησιμοποιήθηκε για την σύνταξη των ενοποιημένων «Pro-Forma» χρηματοοικονομικών πληροφοριών της ΕΒΙΚ για τη χρήση 2005.

Επωνυμία	Χώρα εγκατάστασης	Είδος συμμετοχής	Ημερομηνία εξαγοράς / ίδρυσης	% Συμμετοχής	Μέθοδος Ενοποίησης
ΕΒΙΚ Α.Ε.	Ελλάδα	Μητρική			Μητρική
Λ.Υ.Δ. Α.Ε.	Ελλάδα	Άμεση	Προγενέστερα της 31.12.2004	99,76%	Ενοποίηση (1)
ΠΡΟΪΟΝΤΑ ΕΒΙΚ Α.Ε.	Ελλάδα	Άμεση	Προγενέστερα της 31.12.2004	99,94%	Ενοποίηση (1)
ΓΛΥΚΕΙΑ ΓΕΥΣΗ Α.Ε.	Ελλάδα	Έμμεση	31.12.2006	100,00%	Συνένωση Συμφερόντων (2)
ΠΙΣΤΟΠΟΙΗΜΕΝΑ ΒΙΟΛΟΓΙΚΑ ΠΡΟΪΟΝΤΑ ΜΟΝ/ΠΗ ΒΠΕ	Ελλάδα	Άμεση	31.12.2006	100,00%	Συνένωση Συμφερόντων (2)
ΥΠΤΡΟ LOGIST SA	Ελλάδα	Άμεση	2007	100,00%	- (3)
ΓΛΥΚΕΙΑ ΥΓΕΙΑ Α.Ε.	Ελλάδα	Άμεση	2007	100,00%	- (3)

Σημειώσεις :

(1) Οι διαφορές που προέκυψαν μεταξύ της αξίας κτήσης των εταιρειών που ενοποιήθηκαν με τη μέθοδο της ολικής ενοποίησης και των εσφερόμενων κεφαλαίων αυτών, για τους σκοπούς της σύνταξης των «Pro-Forma» οικονομικών καταστάσεων, αναγνωρίσθηκε απευθείας στα Ίδια Κεφάλαια.

5 ΠΑΡΑΡΤΗΜΑ

(2) Για τις θυγατρικές εταιρείες του Ομίλου EBIK, ΓΑΥΚΕΙΑ ΓΕΥΣΗ Α.Ε. και ΠΙΣΤΟΠΟΙΗΜΕΝΑ ΒΙΟΛΟΓΙΚΑ ΠΡΟΪΟΝΤΑ ΜΟΝΟΠΡΟΣΩΠΗ Ε.Π.Ε., δεν υπήρχε συμμετοχική σχέση την 31.12.2005. Για τον λόγο αυτό και για την περίοδο 1.1-31.12.2005, συνενώθηκαν στον Όμιλο της EBIK με την μέθοδο της συνένωσης συμφερόντων. Η εν λόγω μέθοδος αναφέρεται στη συνάθροιση των στοιχείων του ενεργητικού και του παθητικού των εν λόγω εταιριών με αυτά των υπολοίπων εταιριών που αποτελούν τον Όμιλο EBIK, χωρίς να λαμβάνεται υπόψη η αξία κτήσης των εταιριών και τα εισφερόμενα ίδια κεφάλαια αυτών.

(3) Οι εταιρίες VITRO LOGIST SA και ΓΑΥΚΕΙΑ ΥΓΕΙΑ Α.Ε. ιδρύθηκαν εντός του 2007.

Ακολουθεί αναλυτική παρουσίαση των «Pro-Forma» Ισολογισμών και των Καταστάσεων Αποτελεσμάτων Χρήσης για την περίοδο που έληξε την 31.12.2005.

Ανάλυση των χρηματοοικονομικών κληροφοριών του Ομίλου ΕΒΙΚ

ΒΙΟΛΟΓΙΣΜΟΣ (ποσό σε €)	ΕΒΙΚ Α.Ε.	ΑΥΑ Α.Ε.	ΠΡΟΪΟΝΤΑ ΕΒΙΚ Α.Ε.	ΓΑΥΚΕΙΑ ΓΡΥΖΗ Α.Ε.	ΠΕΠΟΙΩΜΕΝΑ ΒΙΟΛΟΓΙΚΑ ΠΡΟΪΟΝΤΑ Ε.Π.Ε.	ΠΡΟΣΑΡΜΟΓΕΣ	ΣΥΝΕΚΔΩΜΕΝΟ
Πόγιο Ενεργητικό							
Ενοίκιατες Ακίνητοκτησίες	13.884.563	569.126	126.573	300.617	28.697		14.909.575
Ασώματα Ακίνητοκτησίες	263.533	0	0	0	0		263.533
Συμμετοχές σε θυγατρικές Εταιρείες	1.498.200	0	0	0	0	(1.498.200)	0
Μικροχρόνιες Απαιτήσεις Αναβαλλόμενοι Φόροι	28.695	5.735	0	27.950	0		62.380
Ενεργητικό	22.143	2.979	5.684	5.748	445		37.000
15.697.133	577.840	132.257	334.316	29.142	(1.498.200)		15.272.487
Κυκλοφορούν Ενεργητικό							
Αποθέματα	902.751	202.789	63.279	160.399	0		1.329.219
Απαιτήσεις, Λοιπές Απαιτήσεις & Προσαποβολές	3.353.331	298.588	921.341	550.481	2.520	(1.483.288)	3.642.974
Ταμειακά Διαθέσιμα	2.253.653	819	653	378.277	2.859		2.636.262
6.509.735	502.197	985.273	1.089.157	5.380	(1.483.288)		7.608.455
Σύνολο Ενεργητικού	22.206.869	1.080.037	1.117.530	1.423.473	34.521	(2.981.488)	22.880.943
ΠΑΘΗΤΙΚΟ							
Κεφάλαια & Αποθεματικά							
Μετοχικό Κεφάλαιο	4.030.000	500.000	1.000.000	300.000	58.500	(1.500.000)	4.388.500
Διαφορά από έκδοση μετοχών υπέρ το άρτιο	1.944.342	0	0	0	0	0	1.944.342
Λοιπά Αποθεματικά	1.434.296	8.295	4.674	0	0	(16)	1.447.250
Αποτέλεσματα εις νέο	1.166.595	63.480	57.056	(144.987)	(152.414)	(194)	989.536
8.575.234	571.775	1.061.730	155.013	(93.914)	(1.500.209)		8.769.628
Δικαίωμα Μειοψηφίας	0	0	0	0	0	2.009	2.009
Μακροπρόθεσμες Υποχρεώσεις							
Δάνεια	6.000.000	0	0	0	0	0	6.000.000
Προβλέψεις για Αποζημίωση Προσωπικού	16.695	3.853	2.444	22.993	1.510	0	47.495
6.016.695	3.853	2.444	22.993	1.510	0		6.047.495
Βραχυπρόθεσμες Υποχρεώσεις							
Προμηθευτές και λοιπές υποχρεώσεις	3.387.935	445.826	17.960	1.233.122	102.252	(1.483.288)	3.703.807
Υποχρεώσεις από Φόρους/Τέλη	277.005	58.583	35.397	0	0	0	370.984
Δάνεια	3.950.000	0	0	0	0	0	3.950.000
Λοιπές Βραχυπρόθεσμες υποχρεώσεις	0	0	0	12.345	24.673	0	37.018
7.614.939	504.409	53.357	1.245.467	126.925	(1.483.288)		8.061.810
Σύνολο Υποχρεώσεων	13.631.635	508.262	55.801	1.268.460	128.436	(1.483.288)	14.109.305
Σύνολο Παθητικού	22.206.869	1.080.037	1.117.530	1.423.473	34.521	(2.981.488)	22.880.943

5 ΠΑΡΑΡΤΗΜΑ

ΑΠΟΤΕΛΕΣΜΑΤΑ ΧΡΗΣΗΣ (ΠΡΟΣΩΣΕΙΣ)	ΠΙΣΤΟΠΟΙΗΜΕΝΑ							
	ΕΒΙΚ Α.Ε.	ΛΥΔ Α.Ε.	ΠΡΟΪΟΝΤΑ ΕΒΙΚ Α.Ε.	ΓΛΥΚΕΙΑ ΓΕΥΣΗ Α.Ε.	ΒΙΟΛΟΓΙΚΑ ΠΡΟΪΟΝΤΑ Ε.Π.Ε.	ΠΡΟΕΔΡΜΟΓΕΣ	ΣΥΝΚΕΝΩΜΕΝΟΣ	
Κύριος Εργασίων (Παρήσεις)	9.003.902	996.810	782.888	2.340.189	270.354	(2.977.362)	10.416.780	3
Κόστος Παρηθέντων	(4.991.472)	(714.670)	(478.230)	(1.756.407)	(187.061)	2.977.362	(5.150.478)	3
Μικτά Αποτελέσματα Εκμετάλλευσης	4.012.430	282.140	304.658	583.782	83.293	0	5.266.302	
Λοιπά Λειτουργικά Έσοδα	46.060	0	0	0	0	0	46.060	
Έξοδα Διοικητικής Λειτουργίας	(634.029)	(62.251)	(72.661)	(199.857)	(26.723)	0	(995.520)	
Έξοδα Λειτουργίας Διαθέσιμα	(1.511.540)	(145.253)	(169.541)	(466.309)	(61.723)	0	(2.354.366)	
Αποτελέσματα Εκμετάλλευσης πριν Χρηματοοικονομικών	1.912.921	74.636	62.456	(82.384)	(5.153)	0	1.962.476	
Καθαρά Έξοδα/Έσοδα Χρηματοοικονομικής Λειτουργίας	(242.854)	0	0	(141)	(136)	0	(243.131)	
Κέρδη προ Φόρων	1.670.068	74.636	62.456	(82.525)	(5.289)	0	1.719.346	
Φόροι Εισοδήματος	(256.016)	(105.199)	(34.732)	5.748	(7.969)	0	(399.168)	
Κέρδη/(Ζημιές) μετά Φόρων	1.414.051	(31.563)	27.724	(76.776)	(13.258)	0	1.320.177	
Διαίτημα Μειοψηφίας Καθαρά Κέρδη/(Ζημιές) Χρήσιμος	0	0	0	0	0	938	938	4
Κέρδη/(Ζημιές) Χρήσιμος	1.414.051	(31.563)	27.724	(76.776)	(13.258)	938	1.321.115	

Σημειώσεις:

1. Αφορά την αποκοπή του κόστους κτήσης της συμμετοχής της μητρικής εταιρίας στην Δ.Υ.Δ. Α.Ε. και στην ΠΡΟΪΟΝΤΑ ΕΒΙΚ Α.Ε. και των εξαγορασθέντων Ιδίων Κεφαλαίων τους.

2. Αφορά ενδοομιλικές απαιτήσεις και υποχρεώσεις μεταξύ των εταιρειών του Ομίλου ΕΒΙΚ που προέκυψαν από εμπορικές συναλλαγές εντός της χρήσης 2005, οι οποίες ακυρώνονται. Το ποσό που αφορά τα ενδοεταιρικά υπόλοιπα των εταιρειών που συνέθεταν τον Όμιλο ΕΒΙΚ την 31.12.2005 με τις θυγατρικές ΓΛΥΚΕΙΑ ΓΕΥΣΗ Α.Ε. και ΠΙΣΤΟΠΟΙΗΜΕΝΑ ΒΙΟΛΟΓΙΚΑ ΠΡΟΪΟΝΤΑ ΜΟΝΟΠΡΟΣΩΠΗ Ε.Π.Ε. που αποκτήθηκαν τη 31.12.2006, ανέρχεται σε € 201.745.

3. Αφορά ενδοομιλικές συναλλαγές που διενεργήθηκαν εντός της χρήσης 2005, οι οποίες ακυρώνονται. Οι ενδοεταιμικές συναλλαγές των εταιρειών που συνέθεταν τον Όμιλο της Εβικ την 31.12.2005 με τις εταιρείες ΓΛΥΚΕΙΑ ΓΕΥΣΗ Α.Ε. και ΠΙΣΤΟΠΟΙΗΜΕΝΑ ΒΙΟΛΟΓΙΚΑ ΠΡΟΪΟΝΤΑ ΜΟΝΟΠΡΟΣΩΠΗ Ε.Π.Ε., που δεν συμπεριλαμβάνονται στις δημοσιευμένες οικονομικές καταστάσεις του ομίλου την προαναφερθείσα ημερομηνία, ανέρχονται στο ποσό των € 1.944.515.

4. Αφορά την απόδοση στους μετόχους της Μειοψηφίας των δικαιωμάτων τους επί της περιουσίας του Ομίλου και των αποτελεσμάτων της χρήσης 2005.

Οι ανωτέρω «Pro-Forma» χρηματοοικονομικές πληροφορίες (ισολογισμός και κατάσταση αποτελεσμάτων χρήσης) αφορούν τον Όμιλο ΕΒΙΚ και βασίστηκαν στις ακόλουθες πληροφορίες /οικονομικές καταστάσεις της 31.12.2005:

<i>Εταιρεία</i>	<i>Καταστάσεις</i>	<i>Ελεγμένες από Ορκωτό Ελεγκτή Λογιστή</i>	<i>Απαιτήθηκαν προσαρμογές για εναρμόνιση με τα ΔΠΧΠ</i>	<i>Βάση Εύνταξης για σκοπούς Pro-Forma</i>
ΕΒΙΚ Α.Ε.	Ατομικές	Ελεγμένες ΔΠΧΠ	ΟΧΙ	ΔΠΧΠ
Α.Υ.Δ. Α.Ε.	Ατομικές	Ελεγμένες ΔΠΧΠ	ΟΧΙ	ΔΠΧΠ
ΠΡΟΪΟΝΤΑ ΕΒΙΚ Α.Ε.	Ατομικές	Ελεγμένες ΔΠΧΠ	ΟΧΙ	ΔΠΧΠ
ΓΛΥΚΕΙΑ ΓΕΥΣΗ Α.Ε. (1)	Ατομικές	Ανέλεγκτες ΕΓΛΣ	ΝΑΙ	ΔΠΧΠ
ΠΙΣΤΟΠΟΙΗΜΕΝΑ ΒΙΟΛΟΓΙΚΑ ΠΡΟΪΟΝΤΑ ΜΟΝ/ΠΗ ΕΠΕ (1)	Ατομικές	Ανέλεγκτες ΕΓΛΣ	ΝΑΙ	ΔΠΧΠ

Σημείωση :

(1) Οι ετήσιες οικονομικές καταστάσεις των εν λόγω εταιριών έχουν συνταχθεί βάσει του ΕΓΛΣ με ημερομηνία 30.06.2005 και έχουν ελεγχθεί από Ορκωτό Ελεγκτή-Λογιστή. Για το σκοπό κατάρτισης των «Pro-Forma» χρηματοοικονομικών πληροφοριών, οι εταιρίες συνέταξαν βάσει ΔΠΧΠ ετήσιες λογιστικές καταστάσεις με 31.12.2005, επί των οποίων διενεργήθηκε επισκόπηση από Ορκωτό Ελεγκτή-Λογιστή.

Στη συνέχεια παρατίθενται οι οικονομικές καταστάσεις των εταιριών του Ομίλου ΕΒΙΚ όπως αυτές έχουν δημοσιευθεί στο κοινό και οι οικονομικές καταστάσεις όπως προκύπτουν μετά τις προσαρμογές στα ΔΛΠ/ΔΠΧΠ. Επιπλέον παρατίθεται συνοπτική ανάλυση των προσαρμογών.

Θα πρέπει να σημειωθεί ότι ορισμένα κονδύλια των οικονομικών καταστάσεων που έχουν συνταχθεί με βάση το ΕΓΛΣ έχουν συμμετρωθεί.

ΓΛΥΚΕΙΑ ΓΕΥΣΗ Α.Ε.

ΙΣΟΛΟΓΙΣΜΟΣ (ποσά σε €)

Πόσα Ενεργητικό

	<u>31.12.2005</u>		
	<u>ΕΓΛΣ</u>	<u>ΠΡΟΣΑΡΜΟΓΕΣ</u>	<u>ΔΠΧΠ</u>
Ενσώματες Ακτινοποιήσεις	300.617	0	300.617
Συμμετοχές σε λοιπές Εταιρείες	5.000	(5.000)	0
Μακροχρόνιες Απαιτήσεις	27.950	0	27.950
Αναβαλλόμενες φορολογικές απαιτήσεις		5.748	5.748
	<u>333.567</u>	<u>748</u>	<u>334.316</u>

Κυκλοφορούν Ενεργητικό

Αποθέματα	160.399	0	160.399
Εμπορικές Απαιτήσεις	550.481	0	550.481
Ταμειακά Διαθέσιμα	378.277	0	378.277
	<u>1.089.157</u>	<u>0</u>	<u>1.089.157</u>

Σύνολο Ενεργητικό

	<u>1.422.725</u>	<u>748</u>	<u>1.423.473</u>
--	------------------	------------	------------------

ΠΑΘΗΤΙΚΟ

Κονδύλια & Αποθεματικά

Μετοχικό Κεφάλαιο	300.000	0	300.000
Αποτελέσματα εις νέο	(122.743)	(22.245)	(144.987)
	<u>177.258</u>	<u>(22.245)</u>	<u>155.013</u>

Μακροπρόθεσμες Υποχρεώσεις

Πρόβλεψη αποζημίωσης Προσπακού		22.993	22.993
		<u>22.993</u>	<u>22.993</u>

5 ΠΑΡΑΡΤΗΜΑ

Βραχυπρόθεσμες Υποχρεώσεις			
Προμηθευτές και λοιπές υποχρεώσεις	1.233.122	0	1.233.122
Λοιπές βραχυπρόθεσμες Υποχρεώσεις	12.345	0	12.345
	1.245.467	0	1.245.467
Σύνολο Υποχρεώσεων	1.245.467	22.993	1.268.460
Σύνολο Παθητικού	1.422.725	748	1.423.473

ΓΛΥΚΕΙΑ ΓΕΥΣΗ Α.Ε.	1.1-31.12.2005		
ΑΠΟΤΕΛΕΣΜΑΤΑ ΠΕΡΙΟΔΟΥ (ποσά σε €)	ΕΓΑΣ	ΠΡΟΣΑΡΜΟΓΕΣ	ΔΙΠΧΠ
Κύκλος Εργασιών (Πωλήσεις)	2.340.189	0	2.340.189
Κόστος Πωληθέντων	(1.756.407)	0	(1.756.407)
Μικτά Αποτελέσματα Εκμετάλλευσης	583.782	0	583.782
Έξοδα Διοικητικής Λειτουργίας	(192.959)	(6.898)	(199.857)
Έξοδα Λειτουργίας Διαθέσιμης	(450.214)	(16.095)	(466.309)
Αποτελέσματα Εκμετάλλευσης προ Χρηματοοικονομικών	(59.391)	(22.993)	82.384
Καθαρά (Έξοδα) Χρηματοοικονομικής Λειτουργίας	(141)	0	(141)
Κέρδη προ Φόρων	(59.532)	(22.993)	(82.525)
Φόροι Εισοδήματος	0	5.748	5.748
Κέρδη/(ζημιές) μετά Φόρων	(59.532)	(17.245)	(76.776)

Σημειώσεις:

1. Η εταιρία, κατά την 31.12.2005, συμμετείχε στο κεφάλαιο εταιρίας για την οποία διενήργησε απομείωση της αξίας της την 31.12.2004, λόγω μη αναμενόμενων μελλοντικών οικονομικών ωφελγημάτων από την εν λόγω επένδυση.

2. Η εταιρία διενήργησε πρόβλεψη αποζημίωσης προσωπικού λόγω συνταξιοδότησης ποσού € 22.993 με ισόποση επιβάρυνση των αποτελεσμάτων της χρήσης.

3. Η μεταβολή της Καθαρής Θέσης της εταιρίας την 31.12.2005, λόγω υιοθέτησης των ΔΛΠ/ΔΙΠΧΠ, αναλύεται ως εξής:

ΚΑΘΑΡΗ ΘΕΣΗ ΤΗΣ 31.12.2005 ΜΕ ΒΑΣΗ ΤΟ ΕΓΑΣ (ποσά σε €)	177.258
Προσαρμογή Αποζημίωσης Προσωπικού	(22.993)
Απομείωση Αποθεμάτων	(5.000)
Αναβαλλόμενοι Φόροι	5.748
ΣΥΝΟΛΟ ΠΡΟΣΑΡΜΟΓΩΝ	(22.245)
ΚΑΘΑΡΗ ΘΕΣΗ ΤΗΣ 31.12.2005 ΜΕ ΒΑΣΗ ΤΑ IFRS	155.013

**ΠΙΣΤΟΠΟΙΗΜΕΝΑ ΒΙΟΛΟΓΙΚΑ ΠΡΟΪΟΝΤΑ Ε.Π.Ε.
ΣΥΛΟΓΙΣΜΟΣ (πρόσ σε €)**

	31.12.2005			
	ΕΓΛΣ	ΠΡΟΣΑΡΜΟΓΕΣ	ΔΠΧΠ	
Πάγια Ενεργητικά				
Ενοίκιατες Ακινήτοποιήσεις	28.697	0	28.697	
Ασώματες Ακινήτοποιήσεις	270	(270)	0	1
Αναβαλλόμενοι Φόροι Ενεργητικού	0	445	445	
	28.967	175	29.141	
Κυκλοφορούν Ενεργητικά				
Λοιπές Ακινήσεις & Προκαταβολές	2.520	0	2.520	
Ταμειακά Διαθέσιμα	2.859	0	2.859	
	5.380	0	5.380	
Σύνολο Ενεργητικού	34.346	175	34.521	
ΠΑΘΗΤΙΚΟ				
Κεφάλαιο & Αποθεματικά				
Μετοχικό Κεφάλαιο	58.500	0	58.500	
Αποτελέσματα εκ νέου	(151.079)	(1.335)	(152.414)	3
	(92.579)	(1.335)	(93.914)	
Μικροπρόθεσμες Υποχρεώσεις				
Πρόβλεψη αποζημίωσης Προσωπικό		1.510	1.510	2
		1.510	1.510	
Μεσοπρόθεσμες Υποχρεώσεις				
Προμηθευτές και λοιπές υποχρεώσεις	102.252	0	102.252	
Λοιπές βραχυπρόθεσμες Υποχρεώσεις	24.673	0	24.673	
	126.925	0	126.925	
Σύνολο Υποχρεώσεων	126.925	1.510	128.435	
Σύνολο Παθητικού	34.346	175,10	34.521	

**ΠΙΣΤΟΠΟΙΗΜΕΝΑ ΒΙΟΛΟΓΙΚΑ ΠΡΟΪΟΝΤΑ Ε.Π.Ε.
ΑΠΟΤΕΛΕΣΜΑΤΑ ΠΕΡΙΟΔΟΥ (πρόσ σε €)**

	1.1-31.12.2005			
	ΕΓΛΣ	ΠΡΟΣΑΡΜΟΓΕΣ	ΔΠΧΠ	
Κόστος Εργασιών (Πωλήσεις)	270.354	0	270.354	
Κόστος Πωληθέντων	(187.061)	0	(187.061)	
Μικτά Αποτελέσματα Εκμετάλλευσης	83.293	0	83.293	
Έξοδα Διοικητικής Λειτουργίας	(26.000)	(723)	(26.723)	1,2
Έξοδα Λειτουργίας Διαθέσεως	(60.666)	(1.057)	(61.723)	1,2
Αποτελέσματα Εκμετάλλευσης προ Χρηματοοικονομικών	(3.373)	(1.780)	(5.153)	
Καθαρά Έξοδα Χρηματοοικονομικής Λειτουργίας	(136)	0	(136)	
Κέρδη προ Φόρων	(3.509)	(1.780)	(5.289)	
Φόροι Εισοδήματος	(8.414)	445	(7.969)	1,2
Κέρδη/(ζημίες) μετά Φόρων	(11.923)	(1.335)	(13.258)	

1. Για τις δαπάνες που είχαν κεφαλαιοποιηθεί στο παρελθόν ως έξοδα πολιτικούς απόσβεσης και αποσβένονταν τμηματικά σύμφωνα με το Ε.Γ.Α.Σ. με συντελεστή απόσβεσης 20% ετησίως, σύμφωνα με τα ΔΑΠ/ΔΠΧΠ κρίθηκε αναγκαία η άμση απόσβεσή τους στην Καθαρή θέση της 31.12.2005. Οι διαγραφές των εν λόγω εξόδων λόγω μη αναγνώρισης τους ανέρχονται σε € 270.

5 ΠΑΡΑΡΤΗΜΑ

2. Η εταιρία διενήργησε πρόβλεψη αποζημίωσης προσωπικού λόγω συνταξιοδότησης κοστού € 1.510 με ισόποση επιβάρυνση των αποτελεσμάτων της χρήσης.

3. Η μεταβολή της Καθαρής Θέσης της εταιρίας την 31.12.2005, λόγω υιοθέτησης των ΔΛΠ/ΔΠΧΠ, αναλύεται ως εξής:

ΚΑΘΑΡΗ ΘΕΣΗ ΤΗΣ 31.12.2005 ΜΕ ΒΑΣΗ ΤΟ ΕΓΛΣ	(92.579)
Προσαρμογή Αποζημίωσης Προσωπικού	(1.510)
Λιπαρή εξόδων κολοιτσός απόσβυσης	(270)
Αναβαλλόμενοι Φόροι	445
ΣΥΝΟΛΟ ΠΡΟΣΑΡΜΟΓΩΝ	(1.335)
ΚΑΘΑΡΗ ΘΕΣΗ ΤΗΣ 31.12.2005 ΜΕ ΒΑΣΗ ΤΑ IFRS	(93.914)

Όμιλος ΕΒΙΚ Α.Ε. - 2006

Παρατίθενται οι ενοποιημένες «Pro-Forma» χρηματοοικονομικές πληροφορίες της ΕΒΙΚ Α.Ε. που συντάχθηκαν για σκοπούς σύνταξης των «Pro-Forma» χρηματοοικονομικών πληροφοριών της Veterin όπως αυτές εμφανίζονται στις σελίδες 14-15 της έκθεσης των «Pro-Forma» χρηματοοικονομικών πληροφοριών της Veterin κατά την 31.12.2006.

ΓΕΩΛΟΓΙΣΜΟΣ (ποσά σε €)	31.12.2006
<u>Πάγιο Ενεργητικό</u>	
Ενσώματα Ακίνητοποιήσεις	16.242.860
Ασπίματα Ακίνητοποιήσεις	248.368
Μακροχρόνιες Απατήσεις	70.594
Αναβαλλόμενοι Φόροι Ενεργητικού	51.292
	16.613.114
<u>Κυκλοφορούν Ενεργητικό</u>	
Αποθέματα	2.547.474
Εμπορικές Απατήσεις	2.717.286
Λοιπές Απατήσεις & Προκαταβολές	780.808
Ταμειακά Διαθέσιμα	1.480.920
	7.526.488
Σύνολο Κνεργητικού	24.139.602
<u>ΠΑΘΗΤΙΚΟ</u>	
<u>Κεφάλαιο & Αποθεματικά</u>	
Μετοχικό Κεφάλαιο	4.030.000
Διαφορά από έκδοση μετοχών υπέρ το άρτιο	1.944.342
Αποθεματικά	2.620.562
Αποτελέσματα εις νέο	(1.979.924)
	6.614.980
<u>Δικαιώματα Μειοψηφίας</u>	2.100
<u>Μεσοπρόθεσμες Υποχρεώσεις</u>	
Δάνεια	6.000.000
Προβλέψεις για Αποζημίωση Προσωπικού	64.205
	6.064.205
<u>Βραχυπρόθεσμες Υποχρεώσεις</u>	
Εμπορικές Υποχρεώσεις	3.129.720
Υποχρεώσεις για φόρους εισοδήματος	430.697
Βραχυπρόθεσμα Δάνεια	3.950.000
Λοιπές Υποχρεώσεις	3.947.900
	11.458.317
Σύνολο Υποχρεώσεων	17.532.521
Σύνολο Παθητικού	24.139.602

5 ΠΑΡΑΡΤΗΜΑ

ΑΠΟΤΕΛΕΣΜΑΤΑ ΧΡΗΣΕΩΣ (ποσά σε €)	1.1. – 31.12.2006
Κόστος Εργασιών (Παλήσεις)	14.937.621
Κόστος Πωληθέντων	(7.440.543)
Μικτά Αποτελέσματα Εκμετάλλευσης	7.497.098
Λοιπά Λειτουργικά Έσοδα	7.630
Έξοδα Διοικητικής Λειτουργίας	(1.453.285)
Έξοδα Λειτουργίας Διαθέσιμης	(3.276.311)
Αποτελέσματα Εκμετάλλευσης προ Χρηματοοικονομικών	2.775.131
Καθαρά (Έξοδα) / Έσοδα Χρηματοοικονομικής Λειτουργίας	(547.601)
Κέρδη προ Φόρων	2.227.530
Φόροι Εισοδήματος	(378.532)
Κέρδη/(Ζημίες) μετά Φόρων	1.848.998
Δικαίωμα Μειοψηφίας	(90)
Καθαρά Κέρδη/(Ζημίες) Χρήσεως	1.848.908

Στον πίνακα που ακολουθεί εμφανίζονται αναλυτικά οι εταιρείες στις οποίες συμμετέχει η ΕΒΙΚ, το ποσοστό συμμετοχής, η ημερομηνία εξαγοράς καθώς και η μέθοδος ενοποίησης που χρησιμοποιήθηκε για την σύνταξη των ενοποιημένων «Pro-Forma» χρηματοοικονομικών πληροφοριών της ΕΒΙΚ για τη χρήση 2006.

<u>Ενοποιηθείσα</u>	<u>Χώρα</u> <u>εγκατάστασης</u>	<u>Είδος</u> <u>συμμετοχής</u>	<u>Ημερομηνία</u> <u>εξαγοράς /</u> <u>ίδρυσης</u>	<u>% Συμμετοχής</u>	<u>Μέθοδος Ενοποίησης</u>
ΕΒΙΚ Α.Ε.	Ελλάδα	Μητρική			Μητρική
Λ.Υ.Α. Α.Ε	Ελλάδα	Άμεση	Προγενέστερα της 31.12.2004	99,76%	Ολική Ενοποίηση (1)
ΠΡΟΪΟΝΤΑ ΕΒΙΚ Α.Ε.	Ελλάδα	Άμεση	Προγενέστερα της 31.12.2004	99,94%	Ολική Ενοποίηση (1)
ΓΛΥΚΕΙΑ ΓΕΥΣΗ Α.Ε. ΠΙΣΤΟΠΟΙΗΜΕΝΑ ΒΙΟΛΟΓΙΚΑ ΠΡΟΪΟΝΤΑ ΜΟΝ/ΠΗ ΕΠΕ	Ελλάδα	Έμμεση	31.12.2006	100,00%	Ολική Ενοποίηση (1)
VITRO LOGIST SA	Ελλάδα	Άμεση	2007	100,00%	- (2)
ΓΛΥΚΕΙΑ ΥΓΕΙΑ Α.Ε.	Ελλάδα	Άμεση	2007	100,00%	- (2)

Σημειώσεις :

(1) Οι διαφορές που προέκυψαν μεταξύ της αξίας κτήσης των εταιρειών που ενοποιήθηκαν με τη μέθοδο της ολικής ενοποίησης και των εσπερόμενων κεφαλαίων αυτών, για τους σκοπούς της σύνταξης των «Pro-Forma» οικονομικών καταστάσεων, αναγνωρίσθηκε αποκλειστικά στα Ίδια Κεφάλαια. Ειδικότερα για τις εταιρίες ΓΛΥΚΕΙΑ ΓΕΥΣΗ Α.Ε. και ΠΙΣΤΟΠΟΙΗΜΕΝΑ ΒΙΟΛΟΓΙΚΑ ΠΡΟΪΟΝΤΑ ΜΟΝΟΠΡΟΣΩΠΗ Ε.Π.Ε. οι οποίες εξαγοράστηκαν την 31.12.2006, προκειμένου για την εξυπηρέτηση του σκοπού κατάρτισης των εν λόγω ενοποιημένων «Pro-Forma» χρηματοοικονομικών πληροφοριών, θεωρήθηκε ότι οι θυγατρικές αυτές είχαν αποκτηθεί από την αρχή της χρήσης 2006.

(2) Οι εταιρίες VITRO LOGIST SA και ΓΛΥΚΕΙΑ ΥΓΕΙΑ Α.Ε. ιδρύθηκαν εντός του 2007.

Ακολουθεί αναλυτική παρουσίαση των «Pro-Forma» Ισολογισμών και των Καταστάσεων Αποτελεσμάτων Χρήσης για την περίοδο που έληξε την 31.12.2006.

Ανάλυση των χρηματοοικονομικών πληροφοριών του Ομίλου ΕΒΙΚ

ΙΣΟΛΟΓΙΣΜΟΣ (ποσά σε €)	ΠΙΣΤΟΠΟΙΗΜΕΝΑ ΒΙΟΛΟΓΙΚΑ ΠΡΟΪΟΝΤΑ ΜΟΝΟΠΗ Ε.Π.Ε.						ΠΡΟΔΑΡΜΟΙ ΚΕ	ΣΥΝΕΜΜΕΤΩΧΕΣ
	ΕΒΙΚ Α.Ε.	ΑΥΑ Α.Ε.	ΠΡΟΪΟΝΤΑ ΕΒΙΚ Α.Ε.	ΓΑΥΚΙΣΙΑ ΓΕΥΣΗ Α.Ε.	ΠΡΟΪΟΝΤΑ ΜΟΝΟΠΗ Ε.Π.Ε.	ΠΡΟΔΑΡΜΟΙ ΚΕ		
Πόνηο Ενεργητικά								
Ενσώματα Ακίνητοποιήσεις	14.916.959	555.813	98.906	644.626	26.556		16.242.859	
Ασώματα Ακίνητοποιήσεις	248.368	0	0	0	0		248.368	
Συμμετοχές σε θυγατρικές Εταιρείες	1.898.200	0	0	0	3.600.000	(5.498.200)	0	1
Μακροπρόθεσμες Απατήσεις Αναβαλλόμενοι Φόροι Ενεργητικού	28.695	5.735	0	36.165	0		70.594	
	38.706	2.929	3.465	5.748	445		51.292	
	17.130.928	564.476	102.371	686.539	3.627.000	(5.498.200)	16.613.114	
Κυκλοφορούν Ενεργητικά								
Αποθέματα	1.662.378	49.315	17.009	781.313	37.459		2.547.474	
Εμπορικές Απαιτήσεις Λοιπές Απαιτήσεις & Προκαταβολές	4.159.345	744.133	1.050.853	1.231.258	0	(4.468.304)	2.717.286	2
Ταμειακά Διαθέσιμα	668.842	14.298	14.719	79.939	3.010		780.808	
	543.036	213	142	644.040	293.489		1.480.920	
	7.033.602	807.959	1.082.723	2.736.550	333.958	(4.468.304)	7.526.488	
Σύνολο Ενεργητικού	24.164.529	1.372.435	1.185.093	3.423.089	3.960.959	(9.966.504)	24.139.602	
ΠΑΘΗΤΙΚΟ								
Κεφάλαιο & Αποθεματικά								
Μετοχικό Κεφάλαιο	4.030.000	500.000	1.000.000	300.000	300.000	(2.100.000)	4.030.000	1
Διαφορά από έκδοση μετοχών υπέρ το άρτιο	1.944.342	0	0	0	0		1.944.342	
Αποθεματικά	2.602.302	10.988	7.289	0	0	(16)	2.620.562	1
Αποσπόμενα εις νέο	1.338.473	85.357	106.712	13.678	(123.862)	(3.400.280)	(1.979.924)	1
	9.915.117	596.345	1.114.001	313.678	176.138	(5.500.296)	6.614.980	
Αμοιβή Μετομητοχίας	0	0	0	0	0	2.100	2.100	4
Μακροπρόθεσμες Υποχρεώσεις								
Δάνεια	6.000.000	0	0	0	0		6.000.000	
Προβλέψεις για Ακυζήμιωση Προσωπικού	29.980	5.368	4.353	22.993	1.510		64.205	
	6.029.980	5.368	4.353	22.993	1.510	0	6.064.205	
Βραχυπρόθεσμες Υποχρεώσεις								
Εμπορικές Υποχρεώσεις	3.673.165	688.158	8.093	3.049.902	178.705	(4.468.304)	3.129.720	2
Υποχρεώσεις για φόρους εισοδήματος	343.897	47.651	39.149	0	0		430.697	
Βραχυπρόθεσμα Δάνεια	3.950.000	0	0	0	0		3.950.000	
Λοιπές Υποχρεώσεις	252.371	34.912	19.497	36.515	3.604.605		3.947.900	
	8.219.432	770.721	66.740	3.086.417	3.783.310	(4.468.304)	11.458.317	
Σύνολο Υποχρεώσεων	14.249.412	776.090	71.092	3.109.410	3.784.820	(4.468.304)	17.522.521	
Σύνολο Παθητικού	24.164.529	1.372.435	1.185.093	3.423.089	3.960.959	(9.966.500)	24.139.602	

5 ΠΑΡΑΡΤΗΜΑ

ΑΠΟΤΕΛΕΣΜΑΤΑ ΧΡΗΣΗΣ (παρά σε €)

	ΕΒΙΚ Α.Ε.	ΑΥΑ Α.Ε.	ΠΡΟΪΟΝΤΑ ΕΒΙΚ Α.Ε.	ΓΑΥΚΕΙΑ ΓΕΥΣΗ Α.Ε.	ΠΙΣΤΟΠΟΙΗΜΕΝΑ ΒΙΟΛΟΓΙΚΑ ΠΡΟΪΟΝΤΑ Ε.Π.Ε.	ΠΡΟΓΡΑΦΜΟΤΕΣ	ΕΥΝΟΙΟΓΕΜΕΝΟΣ	
Κύκλος Εργασιών (Πωλήσεις)	11.697.833	1.845.442	1.247.112	5.391.554	270.417	(5.514.718)	14.937.621	3
Κόστος Πωληθέντων	(6.772.641)	(1.221.053)	(766.707)	(4.010.599)	(184.260)	5.514.718	(7.440.543)	3
Μικτά Αποτελέσματα Εκμετάλλευσης	4.925.192	624.389	480.405	1.380.955	86.157	0	7.497.098	
Λοιπά Λειτουργικά Έσοδα	24.743	0	0	1.586	0	(18.699)	7.630	3
Έξοδα Διοικητικής Λειτουργίας	(789.706)	(164.766)	(119.866)	(367.316)	(17.241)	5.610	(1.453.285)	3
Έξοδα Λειτουργίας Διαθέσεως	(1.729.670)	(384.454)	(279.687)	(855.609)	(39.980)	13.089	(3.276.311)	3
Αποτελέσματα Εκμετάλλευσης προ Χρηματοοικονομικών	2.430.559	75.170	80.852	159.616	28.935	0	2.775.131	
Καθαρά Έξοδα Χρηματοοικονομικής Λειτουργίας	(546.268)	0	0	(950)	(383)		(547.601)	
Κέρδη προ Φόρων	1.884.290	75.170	80.852	158.666	28.553		2.227.530	
Φόροι Εισοδήματος	(299.352)	(50.600)	(28.580)	0	0		(378.532)	
Κέρδη/(Ζημιές) μετά Φόρων	1.584.938	24.570	52.271	158.666	28.553		1.848.998	
Δικαίωμα Μειοψηφίας	0	0	0	0	0	(90)	(90)	4
Καθαρά Κέρδη/(Ζημιές) Χρήσεως	1.584.938	24.570	52.271	158.666	28.553	(90)	1.848.908	

Σημειώσεις:

1. Αφορά την αποκοπή του κόστους κτήσης των συμμετοχών σε εταιρείες του Ομίλου ΕΒΙΚ και των εξαγορασθέντων Ιδίων Κεφαλαίων τους.

2. Αφορά ενδοομιλικές απαιτήσεις και υποχρεώσεις μεταξύ των εταιρειών του Ομίλου ΕΒΙΚ που προέκυψαν από εμπορικές συναλλαγές εντός της χρήσης 2006, οι οποίες απαλείφονται.

3. Αφορά ενδοομιλικές συναλλαγές που διενεργήθηκαν εντός της χρήσης 2006, οι οποίες απαλείφονται. Οι ενδοεταιρικές συναλλαγές των εταιρειών που συνθέτουν τον Όμιλο ΕΒΙΚ την 31.12.2006 με τις εταιρείες ΓΑΥΚΕΙΑ ΓΕΥΣΗ Α.Ε. και ΠΙΣΤΟΠΟΙΗΜΕΝΑ ΒΙΟΛΟΓΙΚΑ ΠΡΟΪΟΝΤΑ ΜΟΝ/ΠΗ Ε.Π.Ε., που αποκτήθηκαν την 31.12.2006 και τα αποτελέσματά τους για την χρήση 2006 δεν ενσωματώθηκαν στα αποτελέσματα του Ομίλου ΕΒΙΚ, ανέρχονται στο ποσό των € 4.365.952.

4. Αφορά την απόδοση στους μετόχους της Μειοψηφίας της αναλογίας τους επί της περιουσίας του Ομίλου και των αποτελεσμάτων που τους αναλογούν για την περίοδο 1.1-31.12.2006.

Οι ανωτέρω «Pro-Forma» χρηματοοικονομικές πληροφορίες (ισολογισμός και κατάσταση αποτελεσμάτων χρήσης) αφορούν τον Όμιλο ΕΒΙΚ και βασίστηκαν στις ακόλουθες πληροφορίες /οικονομικές καταστάσεις της 31.12.2006:

<u>Εταιρεία</u>	<u>Καταστάσεις</u>	<u>Ελεγμένες από Ορκωτό Ελεγκτή-Λογιστή</u>	<u>Απαρτήθηκαν ποσοποιογές για εναρμόνιση με τα ΔΙΠΧΠ</u>	<u>Βάση Ένταξης για σκοπούς Pro-Forma</u>
ΕΒΙΚ Α.Ε.	Ατομικές	Ελεγμένες ΔΙΠΧΠ	ΟΧΙ	ΔΙΠΧΠ
Λ.Υ.Δ. Α.Ε.	Ατομικές	Ελεγμένες ΔΙΠΧΠ	ΟΧΙ	ΔΙΠΧΠ
ΠΡΟΪΟΝΤΑ ΕΒΙΚ Α.Ε.	Ατομικές	Ελεγμένες ΔΙΠΧΠ	ΟΧΙ	ΔΙΠΧΠ
ΓΛΥΚΕΙΑ ΓΕΥΣΗ Α.Ε. (1)	Ατομικές	Ανέλεγκτες ΕΓΛΣ	ΝΑΙ	ΔΙΠΧΠ
ΠΙΣΤΟΠΟΙΗΜΕΝΑ ΒΙΟΛΟΓΙΚΑ ΠΡΟΪΟΝΤΑ ΜΟΝ/ΤΗ ΕΠΕ (1)	Ατομικές	Ανέλεγκτες ΕΓΛΣ	ΝΑΙ	ΔΙΠΧΠ

Σημείωση :

(1) Οι ετήσιες οικονομικές καταστάσεις των εν λόγω εταιριών έχουν συνταχθεί βάσει του ΕΓΛΣ με ημερομηνία 30.06.2006 και έχουν ελεγχθεί από Ορκωτό Ελεγκτή-Λογιστή. Για το σκοπό κατάρτισης των «Pro-Forma» χρηματοοικονομικών πληροφοριών, οι εταιρίες συντάχτηκαν ετήσιες λογιστικές καταστάσεις με 31.12.2006, επί των οποίων διενεργήθηκε επισκόπηση από Ορκωτό Ελεγκτή-Λογιστή.

Στη συνέχεια παρατίθενται οι οικονομικές καταστάσεις των εταιριών του Ομίλου ΕΒΙΚ όπως αυτές έχουν δημοσιευθεί στο κοινό και οι οικονομικές καταστάσεις όπως προκύπτουν μετά τις προσαρμογές στα ΔΛΠ/ΔΙΠΧΠ. Επιπλέον παρατίθεται συνοπτική ανάλυση των προσαρμογών.

Θα πρέπει να σημειωθεί ότι ορισμένα κονδύλια των οικονομικών καταστάσεων που έχουν συνταχθεί με βάση το ΕΓΛΣ έχουν συμπεριληφθεί.

ΓΛΥΚΕΙΑ ΓΕΥΣΗ Α.Ε.
ΠΡΟΑΙΤΗΜΟΣ (ανά στ €)

	31.12.2006		
	ΕΓΛΣ	ΠΡΟΣΑΡΜΟΓΕΣ	ΔΙΠΧΠ
Πάγιο Ενεργητικό			
Ενσώματες Ακινήτοποιήσεις	644.626	0	644.626
Συμμετοχές σε θυγατρικές Εταιρείες	5.000	(5.000)	0
Μακροχρόνιες Απαιτήσεις	36.165	0	36.165
Αναβαλλόμενες φορολογικές απαιτήσεις		5.748	5.748
	685.791	748	696.539
Κυκλοφορούν Ενεργητικό			
Αποθέματα	781.313	0	781.313
Εμπορικές Απαιτήσεις	1.231.258	0	1.231.258
Λοιπές Απαιτήσεις & Προκαταβολές	79.939	0	79.939
Ταμειακά Διαθέσιμα	644.040	0	644.040
	2.736.550	0	2.736.550
Σύνολο Ενεργητικού	3.422.341	748	3.423.089
ΠΑΘΗΤΙΚΟ			
Κεφάλαια & Αποθεματικά			
Μετοχικό Κεφάλαιο	300.000	0	300.000
Αποτελέσματα εις νέο	35.923	(22.244)	13.678
	335.923	(22.244)	313.678
Μακροπρόθεσμες Υποχρεώσεις			
Πρόβλεψη αποζημίωσης Προσωπικού		22.993	22.993
		22.993	22.993
Βραχυπρόθεσμες Υποχρεώσεις			
Εμπορικές Υποχρεώσεις	3.049.902	0	3.049.902

5 ΠΑΡΑΡΤΗΜΑ

Λοιπές Υποχρεώσεις	36.515	0	36.515
Σύνολο Υποχρεώσεων	3.086.417	22.993	3.109.410
Σύνολο Παθητικού	3.422.341	748	3.423.089

ΓΑΥΚΕΙΑ ΓΕΥΣΗ Α.Ε.	1.1-31.12.2006		
	ΕΓΛΣ	ΠΡΟΣΑΡΜΟΓΕΣ	ΑΠΧΠ
ΑΠΟΤΕΛΕΣΜΑΤΑ ΠΕΡΙΟΔΟΥ (ποσά σε €)			
Κύκλος Πωλησιών (Πιπλήσις)	5.391.554	0	5.391.554
Κόστος Πωληθέντων	(4.010.599)	0	(4.010.599)
Μικτά Αποτελέσματα Εκμετάλλευσης	1.380.955	0	1.380.955
Λοιπά Λειτουργικά Έσοδα	1.586	0	1.586
Έξοδα Διοικητικής Λειτουργίας	(367.316)	0	(367.316)
Έξοδα Λειτουργίας Διαθέσιμης	(855.609)	0	(855.609)
Αποτελέσματα Εκμετάλλευσης προ Χρηματοοικονομικών	159.616	0	159.616
Καθαρά Έξοδα Χρηματοοικονομικής Λειτουργίας	(950)	0	(950)
Κέρδη προ Φόρων	158.666	0	158.666
Φόροι Εισοδήματος	0	0	0
Κέρδη/(ζημίες) μετά Φόρων	158.666	0	158.666

Σημειώσεις:

1. Η εταιρία, κατά την 31.12.2005, συμμετείχε στο κεφάλαιο εταιρίας για την οποία διενήργησε απομείωση της αξίας της την 31.12.2004, λόγω μη αναμενόμενων μελλοντικών οικονομικών ωφελημάτων από την εν λόγω επένδυση.

2. Η εταιρία διενήργησε πρόβλεψη αποζημίωσης προσακτικού λόγω συνταξιοδότησης κοστού € 22.993 την 31.12.2005.

3. Η μεταβολή της Καθαρής Θέσης της εταιρίας την 31.12.2006, λόγω υιοθέτησης των ΑΛΠ/ΑΠΧΠ, αναλύεται ως εξής:

ΚΑΘΑΡΗ ΘΕΣΗ ΤΗΣ 31.12.2006 ΜΕ ΒΑΣΗ ΤΟ ΕΓΛΣ (ποσά σε €)	335.923
Προσαρμογή Αποζημίωσης Προσακτικού	(22.993)
Πρόβλεψη Αποξίωσης Αποθεμάτων	(5.000)
Αναβαλλόμενοι Φόροι	5.748
ΣΥΝΟΛΟ ΠΡΟΣΑΡΜΟΓΩΝ	(22.245)
ΚΑΘΑΡΗ ΘΕΣΗ ΤΗΣ 31.12.2006 ΜΕ ΒΑΣΗ ΤΑ ΑΠΧΠ	313.678

ΠΕΤΟΠΟΙΗΜΕΝΑ ΒΙΟΛΟΓΙΚΑ**ΠΡΟΪΟΝΤΑ Ε.Π.Ε.****ΙΣΟΛΟΓΙΣΜΟΣ (πρωτό σε €)**

	31.12.2006		
	ΕΓΑΣ	ΠΡΟΣΑΡΜΟΓΕΣ	ΔΙΧΠ
Πάγια Ενεργητικά			
Ενοίκιατες Ακίνητοποιήσεις	26.556	0	26.556
Ασώματα Ακίνητοποιήσεις	270	(270)	0
Συμμετοχές σε Θυγατρικές Εταιρείες	3.600.000	0	3.600.000
Αναβαλλόμενοι Φόροι Ενεργητικού	0	445	445
	3.626.826	175	3.627.000
Κυκλοφορούν Ενεργητικό			
Αποθέματα	37.459	0	37.459
Λοιπές Ακινήσεις & Προκαταβολές	3.010	0	3.010
Ταμειακά Διαθέσιμα	293.489	0	293.489
	333.958	0	333.958
Σύνολο Ενεργητικού	3.960.784	175	3.960.959
ΠΑΘΗΤΙΚΟ			
Κεφάλαιο & Αποθεματικά			
Μειοχικό Κεφάλαιο	300.000	0	300.000
Αποτελέσματα εις νέο	(122.526)	(1.335)	(123.862)
	177.474	(1.335)	176.138
Μικροπρόθεσμες Υποχρεώσεις			
Πρόβλεψη αποζημίωσης Προσωπικού		1.510	1.510
		1.510	1.510
Μεσοπρόθεσμες Υποχρεώσεις			
Εμπορικές Υποχρεώσεις	178.705	0	178.705
Λοιπές Υποχρεώσεις	3.604.605	0	3.604.605
Σύνολο Υποχρεώσεων	3.783.310	1.510	3.784.820
Σύνολο Παθητικού	3.960.784	175	3.960.959

ΠΕΤΟΠΟΙΗΜΕΝΑ ΒΙΟΛΟΓΙΚΑ**ΠΡΟΪΟΝΤΑ Ε.Π.Ε.****ΔΙΟΤΕΛΕΣΜΑΤΑ ΧΡΗΣΗΣ (πρωτό σε €)**

	1.1-31.12.2006		
	ΕΓΑΣ	ΠΡΟΣΑΡΜΟΓΕΣ	ΔΙΧΠ
Κύκλος Εργασιών (Πωλήσεις)	270.417	0	270.417
Κόστος Πωληθέντων	(184.260)	0	(184.260)
Μικτά Αποτελέσματα Εκμετάλλευσης	86.157	0	86.157
Έξοδα Διοικητικής Λειτουργίας	(17.241)	0	(17.241)
Έξοδα Λειτουργίας Διαθέσιμας	(39.980)	0	(39.980)
Αποτελέσματα Εκμετάλλευσης προ Χρηματοοικονομικών	28.935	0	28.935
Καθαρά (Έξοδα) Χρηματοοικονομικής Λειτουργίας	(383)	0	(383)
Κέρδη προ Φόρων	28.553	0	28.553
Φόροι Εισοδήματος	0	0	0
Κέρδη/(ζημιές) μετά Φόρων	28.553	0	28.553

Σημειώσεις:

1. Για τις δαπάνες που είχαν κεφαλαιοποιηθεί στο παρελθόν ως έξοδα πολιτείας απόσβεσης και αποσβένονταν τμηματικά σύμφωνα με το Ε.Γ.Α.Σ. με συνταλεστή απόσβεσης 20% ετησίως, σύμφωνα με τα Δ.Π.Χ.Π. κρίθηκε αναγκαία η άμεση απόσβεσή τους στην Καθαρή θέση της 31.12.2005. Οι διαγραφές των εν λόγω εξόδων λόγω μη αναγνώρισης τους ανέρχονται σε € 270.

5 ΠΑΡΑΡΤΗΜΑ

2. Η εταιρία διενήργησε πρόβλεψη αποζημίωσης προσωπικού λόγω συνταξιοδότησης ποσού € 1.510 την 31.12.2005.

3. Η μεταβολή της Καθαρής Θέσης της εταιρίας την 31.12.2006, λόγω υιοθέτησης των ΔΛΠ/ΔΠΧΠ, αναλύεται ως εξής:

ΚΑΘΑΡΗ ΘΕΣΗ ΤΗΣ 31.12.2006 ΜΕ ΒΑΣΗ ΤΟ ΕΓΑΣ (ποσά σε €)	177.474
Προσαρμογή Αποζημίωσης Προσωπικού	(1.510)
Διαγραφή εξόδων πολιτικούς απόσβεσης	(270)
Αναβαλλόμενοι Φόροι	445
ΣΥΝΟΛΟ ΠΡΟΣΑΡΜΟΓΩΝ	(1.335)
ΚΑΘΑΡΗ ΘΕΣΗ ΤΗΣ 31.12.2006 ΜΕ ΒΑΣΗ ΤΑ IFRS	176.139

ΠΑΡΑΡΤΗΜΑ IV

Όμιλος ELPHARMA - 2005

Παρατίθενται οι ενοποιημένες «Pro-Forma» χρηματοοικονομικές πληροφορίες της ELPHARMA Α.Ε.Β.Ε. που συντάχθηκαν για σκοπούς σύνταξης των «Pro-Forma» χρηματοοικονομικών πληροφοριών της Veterin όπως αυτές εμφανίζονται στις σελίδες 16-17 της έκθεσης των «Pro-Forma» χρηματοοικονομικών πληροφοριών της Veterin κατά την 31.12.2005.

<u>ΙΣΟΛΟΓΙΣΜΟΣ (ποσά σε €)</u>	31.12.2005
<u>Πάγιο Ενεργητικό</u>	
Ενσώματες Ακινήτοποιήσεις	10.516.506
Ασώματες Ακινήτοποιήσεις	0
Μακροχρόνιες Απαιτήσεις	917.903
Αναβαλλόμενοι Φόροι Ενεργητικού	469.114
	<hr/>
	11.903.523
<u>Κυκλοφορούν Ενεργητικό</u>	
Αποθέματα	2.954.437
Εμπορικές Απαιτήσεις	28.702.267
Λοιπές Απαιτήσεις & Προκαταβολές	1.497.498
Ταμειακά Διαθέσιμα	7.044.383
	<hr/>
	40.198.585
Σύνολο Ενεργητικού	<hr/> 52.102.108
<u>ΠΑΘΗΤΙΚΟ</u>	
<u>Κεφάλαιο & Αποθεματικά</u>	
Μετοχικό Κεφάλαιο	9.157.669
Αποθεματικά	319.894
Αποτελέσματα εις νέο	7.658.428
	<hr/>
	17.135.991
<u>Δικαιώματα Μειωτηφίας</u>	0
<u>Μακροπρόθεσμες Υποχρεώσεις</u>	
Δάνεια	2.112.623
Προβλέψεις για Αποζημίωση Προσωπικού	318.809
	<hr/>
	2.431.432
<u>Βραχυπρόθεσμες Υποχρεώσεις</u>	
Εμπορικές Υποχρεώσεις	8.242.747
Υποχρεώσεις για φόρους εισοδήματος	849.952
Βραχυπρόθεσμα Δάνεια	22.042.069
Μακροπρόθεσμα Δάνεια πληρωτέα στη επόμενη χρήση	205.440
Λοιπές Υποχρεώσεις	1.194.477
	<hr/>
	32.534.685
Σύνολο Υποχρεώσεων	<hr/> 34.966.117
Σύνολο Παθητικού	<hr/> 52.102.108

5 ΠΑΡΑΡΤΗΜΑ

ΑΠΟΤΕΛΕΣΜΑΤΑ ΧΡΗΣΗΣ (ποσά σε €)	01.01-31.12.2005
Κόστος Εργασιών (Παλήθειες)	29.320.718
Κόστος Παληθέντων	(16.224.757)
Μικτά Αποτελέσματα Εκμετάλλευσης	13.095.961
Λοιπά Λειτουργικά Έσοδα	509.575
Έξοδα Διοικητικής Λειτουργίας	(2.927.666)
Έξοδα Λειτουργίας Διαθέσεως	(3.792.366)
Έξοδα Έρευνας και Ανάπτυξης	(337.062)
Αποτελέσματα Εκμετάλλευσης προ Χρηματοοικονομικών	6.548.442
Καθαρά Έξοδα/Έσοδα Χρηματοοικονομικής Λειτουργίας	(1.056.006)
Κέρδη προ Φόρων	5.492.436
Φόροι Εισοδήματος	(1.701.826)
Κέρδη/(ζημίες) μετά Φόρων	3.790.610
Διακρίμα Μειοψηφίας	0
Καθαρά Κέρδη/(Ζημίες) Χρήσεως	3.790.610

Στον πίνακα που ακολουθεί εμφανίζονται αναλυτικά οι εταιρείες στις οποίες συμμετέχει η ELPHARMA, το ποσοστό συμμετοχής, η ημερομηνία εξαγοράς καθώς και η μέθοδος ενοποίησης που χρησιμοποιήθηκε για την σύνταξη των ενοποιημένων αποτελεσμάτων «Pro-Forma» χρηματοοικονομικών κληροφοριών της ELPHARMA για το 2005.

Εταιρεία	Χώρα εγκατάστασης	Είδος συμμετοχής	Ημερομηνία εξαγοράς	% Συμμετοχής	Μέθοδος Ενοποίησης
ELPHARMA A.B.B.E.	Ελλάδα	Μητρική			Μητρική
EL SPEDIPHARM A.B.B.E	Ελλάδα	Άμεση	12/2006	100,00%	Συνένωση Συμπερόντων (1)
REMBEK A.B.B.E.	Ελλάδα	Άμεση	11/2006	100,00%	Συνένωση Συμπερόντων (1)
OMIKRON MEDICAL S.A.	Ελλάδα	Άμεση	2007	100,00%	Συνένωση Συμπερόντων (1)
OME EXPOMED Ltd	Κύπρος	Άμεση	2007	100,00%	Συνένωση Συμπερόντων (1)
ΘΕΡΑΠΕΥΤΙΚΗ Α.Ε.	Ελλάδα	Άμεση	2007	100,00%	Συνένωση Συμπερόντων (1)

Σημείωση :

(1) Για τις θυγατρικές εταιρείες της Eipharmta δεν υπήρχε συμμετοχική σχέση την 31.12.2005. Για τον λόγο αυτό και για την περίοδο 1.1-31.12.2005, συνενώθηκαν στον Όμιλο της Eipharmta με την μέθοδο της συνένωσης συμφερόντων. Η εν λόγω μέθοδος αναφέρεται στη συνάθροιση των στοιχείων του ενεργητικού και του παθητικού των εν λόγω εταιριών με αυτά των υπολοίπων εταιριών που αποτελούν τον Όμιλο Eipharmta, χωρίς να λαμβάνεται υπόψη η αξία κτήσης των εταιριών και τα εισφερόμενα ίδια κεφάλαια αυτών.

Ακολουθεί αναλυτική παρουσίαση των Ισολογισμών και των Καταστάσεων Αποτελεσμάτων Χρήσης για την περίοδο που έληξε την 31.12.2005.

Ανάλυση των χρηματοοικονομικών πληροφοριών της Elpharma A.E.B.E.

ΠΡΟΔΙΟΡΙΣΜΟΣ (πρόσ σε €)	ΕΙΣ						ΣΥΝΚΕΝΤΡΙΜΕΝΟΣ
	ΕΙΡΦΑΡΜΑ Α.Ε.Β.Ε.	ΕΠΕΙΡΦΑΡΜ Α.Ε.Β.Ε.	ΒΕΜΕΚ Α.Ε.Β.Ε.	ΟΜΙΚΡΟΝ MEDICAL SA	ΟΜΕ EXPONED IM	ΦΕΡΑΠΕΥΤΙΚ Η Α.Ε.	
Πάγιο Ενεργητικό							
Ενσώματα Ακίνητοποιήσεις	0	9.940.554	83.498	280.794	0	211.661	10.516.506
Ασώματα Ακίνητοποιήσεις	0	0	0	0	0	0	0
Μακροχρόνιες Απαιτήσεις	0	900.600	528	16.775	0	0	917.903
Αναβαλλόμενοι Φόροι							
Ενεργητικό	0	0	266.934	177.995	0	24.186	469.114
	0	10.841.154	350.960	475.563	0	235.846	11.903.523
Κυκλοφορούν Ενεργητικό							
Αποθέματα	0	0	694.798	2.259.639	0	0	2.954.437
Εμπορικές Απαιτήσεις	0	0	3.909.912	15.252.078	9.540.277	0	20.372.612
Λοιπές Απαιτήσεις & Προκαταβολές	0	70	380.076	1.113.090		4.262	9.827.153
Ταμειακά Διαθέσιμα	5.584.168	1.025.895	21.024	120.458	292.326	512	7.044.383
	5.584.168	1.025.965	5.005.809	18.745.266	9.832.603	4.774	40.198.585
Σύνολο Ενεργητικού	5.584.168	11.867.119	5.356.769	19.220.829	9.832.603	240.620	52.102.108
ΠΑΘΗΤΙΚΟ							
Κεφάλαιο & Αποθεματικά							
Μετοχικό Κεφάλαιο	2.900.000	3.000.000	675.050	2.500.000	22.619	60.000	9.157.669
Αποθεματικά	0	0	46.912	271.559	0	1.422	319.894
Αποτελέσματα εις νέο	(45.594)	(33.314)	(213.917)	674.154	7.334.358	(57.259)	7.658.428
	2.854.406	2.966.686	508.046	3.445.714	7.356.977	(4.163)	17.135.991
Δικαιώμα Μειοψηφίας	0	0	0	0	0	0	0
Μακροπρόθεσμες Υποχρεώσεις							
Δάνεια	0	0		2.112.623	0	0	2.112.623
Προβλέψεις για Αποζημίωση Προσωπικού	0	0	40.000	265.282	0	13.526	318.809
	0	0	40.000	2.377.906	0	13.526	2.431.432
Βραχυπρόθεσμες Υποχρεώσεις							
Εμπορικές Υποχρεώσεις	338	433	2.936.056	3.482.146	1.671.480	152.294	8.242.747
Υποχρεώσεις για φόρους εισοδήματος	0	0	79.776	0	770.176	0	849.952
Βραχυπρόθεσμα Δάνεια	2.729.424	8.900.000	1.369.716	9.042.929	0	0	22.042.069
Μακροπρόθεσμα Δάνεια πληρωτέα στη επόμενη χρήση	0	0		205.440	0	0	205.440
Λοιπές Υποχρεώσεις	0	0	423.175	666.695	33.970	70.637	1.194.477
	2.729.762	8.900.433	4.808.724	13.397.210	2.475.626	232.931	32.534.685
Σύνολο Υποχρεώσεων	2.729.762	8.900.433	4.848.724	15.775.115	2.475.626	236.457	34.966.117
Σύνολο Παθητικού	5.584.168	11.867.119	5.356.769	19.220.829	9.832.603	240.620	52.102.108

5 ΠΑΡΑΡΤΗΜΑ

ΑΠΟΤΕΛΕΣΜΑΤΑ ΧΡΗΣΗΣ (πρόσ σε €)

	ELPHARMA A.B.E.E.	EL SPEDIPHARM A.B.E.E.	REMEK A.B.E.E.	OMIKRON MEDICAL SA	OME EXPROMED Ltd	ΘΕΡΑΠΕΥΤΙΚΗ H.A.E.	ΠΡΟΣΑΡΜΟΤΕΣ ΚΥΒΕΝΩΜΕΝΟΣ
Κύκλος Εργασιών (Παλήθειες)	0	0	7.407.724	15.303.593	6.135.105	474.296	29.320.718
Κόστος Παληθέντων	0	0	(4.261.056)	(8.181.525)	(3.381.264)	(400.912)	0 (16.224.757)
Μικτά Αποτελέσματα Εκμετάλλευσης	0	0	3.146.668	7.122.068	2.753.841	73.384	0 13.095.961
Λοιπά Λειτουργικά Έξοδα	0	0	352.965	62.500	37.483	56.628	509.575
Έξοδα Διοικητικής Λειτουργίας	(4.137)	(3.330)	(495.561)	(2.346.202)	(50.228)	(28.208)	0 (2.927.666)
Έξοδα Λειτουργίας Διαθέσεως	(37.237)	(28.952)	(2.475.593)	(1.184.765)	0	(65.819)	0 (3.792.366)
Έξοδα Έρευνας και Ανάπτυξης	0	0	0	(337.062)	0	0	0 (337.062)
Αποτελέσματα Εκμετάλλευσης προ Χρηματοοικονομικών	(41.374)	(32.282)	528.479	3.316.539	2.741.096	35.985	0 6.548.442
Καθαρά Έξοδα Χρηματοοικονομικής Λειτουργίας	(3.000)	0	(92.984)	(943.102)	(16.920)	0	(1.056.006)
Κέρδη προ Φόρων	(44.374)	(32.282)	435.495	2.373.437	2.724.176	35.985	0 5.492.436
Φόροι Εισοδήματος	0	0	(380.388)	(977.733)	(323.494)	(20.210)	0 (1.701.826)
Κέρδη/(Ζημιά) μετά Φόρων	(44.374)	(32.282)	55.107	1.395.704	2.400.682	15.775	0 3.790.610
Δικαιώματα Μισοψηφίας	0	0	0	0	0	0	0
Καθαρά Κέρδη/(Ζημιά) Χρήσεως	(44.374)	(32.282)	55.107	1.395.704	2.400.682	15.775	0 3.790.610

Σημείωση:

1. Για την χρήση 2005 δεν υφίσταται συμμετοχική σχέση μεταξύ των εταιρειών του Ομίλου ELPHARMA και ενδοομιλικές συναλλαγές.

Οι ανωτέρω «Pro-Forma» χρηματοοικονομικές πληροφορίες (ισολογισμός και κατάσταση αποτελεσμάτων χρήσης) αφορούν στον Όμιλο ELPHARMA και βασίστηκαν στις ακόλουθες πληροφορίες /οικονομικές καταστάσεις της 31.12.2005:

Εταιρεία	Καταστάσεις	Ελεγμένες από Ορκωτό Ελεγκτή Λογιστή	Απαιτήθηκαν προσαρμογές για εναρμόνιση με τα ΔΠΧΠ	Βάση Ελέγχους για σκοπούς Pro-Forma
ELPHARMA A.E.B.E. (1)	Ατομικές	Ανέλεγκτες ΕΓΛΣ	ΝΑΙ	ΔΠΧΠ
EL SPEDIPHARM A.B.E.E. (1)	Ατομικές	Ανέλεγκτες ΕΓΛΣ	ΝΑΙ	ΔΠΧΠ
REMEK A.B.E.E. (2)	Ατομικές	Ελεγμένες ΕΓΛΣ	ΝΑΙ	ΔΠΧΠ
OMIKRON MEDICAL SA (2)	Ατομικές	Ελεγμένες ΕΓΛΣ	ΝΑΙ	ΔΠΧΠ
OME EXPROMED Ltd	Ατομικές	Ελεγμένες ΔΠΧΠ	ΟΧΙ	ΔΠΧΠ
ΘΕΡΑΠΕΥΤΙΚΗ Α.Ε. (2)	Ατομικές	Ελεγμένες ΕΓΛΣ	ΝΑΙ	ΔΠΧΠ

Σημειώσεις :

(1) Οι ετήσιες οικονομικές καταστάσεις των εν λόγω εταιριών έχουν συνταχθεί βάσει του ΕΓΛΣ με ημερομηνία 30.6.2005 και έχουν ελεγχθεί από Ορκωτό Ελεγκτή – Λογιστή. Για το σκοπό κατάρτισης των «Pro – Forma» χρηματοοικονομικών πληροφοριών, οι εταιρίες συνέταξαν ετήσιες λογιστικές

καταστάσεις ΔΠΧΠ με 31.12.2005, επί των οποίων διενεργήθηκε επισκόπηση από Ορκωτό Ελεγκτή – Λογιστή.

(2) Για το σκοπό κατάρτισης των «Pro – Forma» χρηματοοικονομικών πληροφοριών, οι εταιρίες συνέταξαν λογιστικές καταστάσεις ΔΠΧΠ με 31.12.2005, επί των οποίων διενεργήθηκε επισκόπηση από Ορκωτό Ελεγκτή – Λογιστή.

Στη συνέχεια παρατίθενται οι λογιστικές καταστάσεις και οι οικονομικές καταστάσεις (ΟΜΕ ΕΧΡΟΜΕD Ltd) των εταιρειών του Ομίλου ELPHARMA της 31.12.2005 και οι αντίστοιχες καταστάσεις όπως προκύπτουν μετά τις προσαρμογές στα ΔΛΠ/ΔΠΧΠ. Επιπλέον παρατίθεται συνοπτική ανάλυση των προσαρμογών.

Θα πρέπει να σημειωθεί ότι ορισμένα κονδύλια των εν λόγω καταστάσεων που έχουν συνταχθεί με βάση το ΕΓΛΣ έχουν συμπυκνωθεί.

<u>ELPHARMA A.E.B.E.</u> <u>ΠΕΡΑΙΟΛΟΓΙΣΜΟΣ (ποσά σε €)</u>	<u>31.12.2005</u>		
	<u>ΕΓΛΣ</u>	<u>ΠΡΟΣΑΡΜΟΓΕΣ</u>	<u>ΔΠΧΠ</u>
Κυκλοφορούν Ενεργητικά			
Λοιπές Ακινητές & Προκαταβολές	600.000	(600.000)	0
Ταμειακά Διαθέσιμα	5.584.168	0	5.584.168
Σύνολο Ενεργητικού	6.184.168	(600.000)	5.584.168
ΠΑΘΗΤΙΚΟ			
Κεφάλαιο & Αποθεματικά			
Μετοχικό Κεφάλαιο	3.500.000	(600.000)	2.900.000
Αποτελέσματα εις νέο	(45.594)	0	(45.594)
	3.454.406	(600.000)	2.854.406
Βραχυπρόθεσμες Υποχρεώσεις			
Εμπορικές Υποχρεώσεις	338	0	338
Βραχυπρόθεσμα Δάνεια	2.729.424	0	2.729.424
Σύνολο Υποχρεώσεων	2.729.762	0	2.729.762
Σύνολο Παθητικού	6.184.168	(600.000)	5.584.168

<u>ELPHARMA A.E.B.E.</u> <u>ΑΠΟΤΕΛΕΣΜΑΤΑ ΧΡΗΣΗΣ (ποσά σε €)</u>	<u>1.1-31.12.2005</u>		
	<u>ΕΓΛΣ</u>	<u>ΠΡΟΣΑΡΜΟΓΕΣ</u>	<u>ΔΠΧΠ</u>
Κόστος Εργασιών (Πωλήσεις)	0	0	0
Κόστος Πωληθέντων	0	0	0
Μικτά Αποτελέσματα Εικμετάλλευσης	0	0	0
Έξοδα Διοικητικής Λειτουργίας	(4.137)	0	(4.137)
Έξοδα Λειτουργίας Αναθέσεως	(37.237)	0	(37.237)
Αποτελέσματα Εικμετάλλευσης προ Χρηματοοικονομικών	(41.374)	0	(41.374)
Καθαρά Έξοδα Χρηματοοικονομικής Λειτουργίας	(3.000)	0	(3.000)
Ζημίες προ Φόρων	(44.374)	0	(44.374)
Φόροι Εισοδήματος	0	0	0
Ζημίες μετά Φόρων	(44.374)	0	(44.374)

Σημειώσεις:

5 ΠΑΡΑΡΤΗΜΑ

1. Αφορά οφειλόμενο Μετοχικό Κεφάλαιο, το οποίο μέχρι και την 31.12.2005 δεν είχε καταβληθεί. Το ποσό αυτό διαγράφεται από τις απαιτήσεις και από τα Ίδια Κεφάλαια της εταιρίας.

ΕΙ. SPEDIPHARM ABEE. ΙΣΟΛΟΓΙΣΜΟΣ (ποσά σε €)	31.12.2005		
	ΕΓΑΣ	ΠΡΟΣΑΡΜΟΓΕΣ	ΔΠΧΠ
Πάγιο Ενεργητικό			
Ενοίκμιας Ακτινοποιήσεις	9.940.554	0	9.940.554
Μακροχρόνιος Απαιτήσεις	900.600	0	900.600
	10.841.154	0	10.841.154
Κυκλοφορούν Ενεργητικό			
Λοιπές Απαιτήσεις & Προκαταβολές	70	0	70
Ταμειακά Διαθέσιμα	1.025.895	0	1.025.895
	1.025.966	0	1.025.966
Σύνολο Ενεργητικού	11.867.119	0	11.867.119
ΠΑΘΗΤΙΚΟ			
Κεφάλαιο & Αποθεματικά			
Μετοχικό Κεφάλαιο	3.000.000	0	3.000.000
Αποτελέσματα εις νέο	(33.314)	0	(33.314)
	2.966.686	0	2.966.686
Βραχυπρόθεσμες Υποχρεώσεις			
Εμπορικές Υποχρεώσεις	433	0	433
Βραχυπρόθεσμα Δάνεια	8.900.000	0	8.900.000
Σύνολο Υποχρεώσεων	8.900.433	0	8.900.433
Σύνολο Παθητικού	11.867.119	0	11.867.119
ΕΙ. SPEDIPHARM ABEE. ΑΠΟΤΕΛΕΣΜΑΤΑ ΧΡΗΣΗΣ (ποσά σε €)			
	ΕΓΑΣ	ΠΡΟΣΑΡΜΟΓΕΣ	ΔΠΧΠ
Κύκλος Εργασιών (Πωλήσεις)	0	0	0
Κόστος Πωληθέντων	0	0	0
Μικτά Αποτελέσματα Εικμετάλλευσης	0	0	0
Έξοδα Διοικητικής Λειτουργίας	(3.330)	0	(3.330)
Έξοδα Λειτουργίας Διαθέσιμας	(28.952)	0	(28.952)
Αποτελέσματα Εικμετάλλευσης προ Χρηματοοικονομικών	(32.282)	0	(32.282)
Καθαρά Έξοδα/Έσοδα Χρηματοοικονομικής Λειτουργίας	0	0	0
Κέρδη προ Φόρων	(32.282)	0	(32.282)
Φόροι Εισοδήματος	0	0	0
Κέρδη/(ζημίες) μετά Φόρων	(32.282)	0	(32.282)

Σημειώσεις:

1. Τα ενσώματα πάγια της εταιρίας, αφορούν αγορά οικοπέδου εντός της χρήσης 2005 και ως εκ τούτου η λογιστική αξία του θεωρείται ότι αντιπροσωπεύει την εύλογη αξία κατά την 31.12.2005.

REMEK ΦΑΡΜΑΚΕΥΤΙΚΑ ΑΒΕΕ**ΓΕΩΛΟΓΗΜΟΣ (ποσά σε €)**

	31.12.2005		
	ΕΓΑΣ	ΠΡΟΣΑΡΜΟΓΕΣ	ΔΠΧΠ
Πόγιο Ενεργητικό			
Ενοίκιατες Ακινήτοποιήσεις	83.498	0	83.498
Απόδοτες Ακινήτοποιήσεις	27.735	(27.735)	0
Μακροχρόνιες Απαιτήσεις	528	0	528
Αναβαλλόμενοι Φόροι Ενεργητικού	0	266.934	266.934
	111.762	239.198	350.960
Κυκλοφορούν Ενεργητικό			
Αποθέματα	1.094.798	(400.000)	694.798
Εμπορικές Απαιτήσεις	4.509.912	(600.000)	3.909.912
Λοιπές Απαιτήσεις & Προκαταβολές	380.076	0	380.076
Ταμειακά Διαθέσιμα	21.024	0	21.024
	6.005.809	(1.000.000)	5.005.809
Σύνολο Ενεργητικού	6.117.571	(760.802)	5.356.769

ΠΑΘΗΤΙΚΟ**Κεφάλαιο & Αποθεματικά**

Μειοχικό Κεφάλαιο	675.050	0	675.050
Αποθεματικά	46.912	0	46.912
Αποτελέσματα εις νέο	586.885	(800.802)	(213.917)
	1.308.847	800.802	508.046

Μακροπρόθεσμες Υποχρεώσεις

Προβλέψεις για Αποζημίωση Προσωπικού	0	40.000	40.000
	0	40.000	40.000

Βραχυπρόθεσμες Υποχρεώσεις

Εμπορικές Υποχρεώσεις	2.936.056	0	2.936.056
Υποχρεώσεις για φόρους εισοδήματος	79.776	0	79.776
Βραχυπρόθεσμα Δάνεια	1.369.716	0	1.369.716
Λοιπές Υποχρεώσεις	423.175	0	423.175
	4.808.724	0	4.808.724
Σύνολο Υποχρεώσεων	4.808.724	40.000	4.848.724

Σύνολο Παθητικού

	6.117.571	(760.802)	5.356.769
--	------------------	------------------	------------------

REMEK ΦΑΡΜΑΚΕΥΤΙΚΑ ΑΒΕΕ**ΔΙΟΤΕΛΕΣΜΑΤΑ ΧΡΗΣΗΣ (ποσά σε €)**

	1.1-31.12.2005		
	ΕΓΑΣ	ΠΡΟΣΑΡΜΟΓΕΣ	ΔΠΧΠ
Κύκλος Εργασιών (Πωλήσεις)	7.407.724	0	7.407.724
Κόστος Πωληθέντων	(4.261.056)	0	(4.261.056)
Μικτά Αποτελέσματα Εκμετάλλευσης	3.146.668	0	3.146.668
Λοιπά Λειτουργικά Έσοδα	352.965	0	352.965
Έξοδα Διοικητικής Λειτουργίας	(512.641)	17.080	(495.561)
Έξοδα Λειτουργίας Διαθέσιμα	(2.515.447)	39.854	(2.475.593)
Αποτελέσματα Εκμετάλλευσης προ Χρηματοοικονομικών	471.545	56.934	528.479
Καθαρά Έξοδα/Έσοδα Χρηματοοικονομικής Λειτουργίας	(92.984)	0	(92.984)
Κέρδη προ Φόρων	378.561	56.934	435.495
Φόροι Εισοδήματος	(366.155)	(14.233)	(380.388)
Κέρδη/(ζημίες) μετά Φόρων	12.406	42.700	55.107

5 ΠΑΡΑΡΤΗΜΑ

Σημειώσεις:

1. Για τις δαπάνες που είχαν κεφαλαιοποιηθεί στο παρελθόν ως έξοδα πολυετούς απόσβεσης και αποσβένονταν τμηματικά σύμφωνα με το Ε.Γ.Α.Σ. με συντελεστή απόσβεσης 20% ετησίως, σύμφωνα με τα Δ.Π.Χ.Π. κρίθηκε αναγκαία η άμεση απόσβεσή τους στην Καθαρή Θέση της 31.12.2004. Οι διαγραφές των εν λόγω εξόδων λόγω μη αναγνώρισης τους ανέρχονται σε € 27.735,40 (αξία κτήσης € 286.268,55 και σωρευμένες αποσβέσεις € 258.533,15) κατά την 31.12.2005.

2. Η ανάλυση των αναβαλλόμενων φορολογικών απαιτήσεων της 31.12.2005, έχει ως εξής:

	<u>Υπόλοιπο την 31.12.2005</u>
Πρόβλεψη Επισφαλών Απαιτήσεων	150.000
Διαγραφές Εξόδων Πολυετούς Απόσβεσης	6.934
Απαξιώσεις Στοιχείων Ενεργητικού (Αποθεμάτων, κλπ.)	100.000
Πρόβλεψη Αποζημίωσης Προσωπικού	10.000
	<u>266.934</u>

3. Η εταιρία εκτιμώντας την φυσική κατάσταση των αποθεμάτων και την περαιτέρω δυνατότητα εκποίησης τους στα πλαίσια της κανονικής λειτουργίας της, διενήργησε απομείωση της αξίας τους, η οποία αναλυτικότερα έχει ως εξής:

	<u>Κόστος Κτήσης</u>	<u>Απομείωση</u>	<u>Λογιστική αξία την 31.12.2005</u>
Εμπορεύματα	314.254	(50.000)	264.254
Υπομνη Προϊόντα	30.863	0	30.863
Α Τίτλος Και Είδος Συσχετισίας	749.681	(350.000)	399.681
	<u>1.094.798</u>	<u>(400.000)</u>	<u>694.798</u>

4. Η εταιρία υιοθετώντας τα ΔΛΠ/ΔΙΧΠ και ακολουθώντας πιστά τις προσαγές που αυτά επιβάλλουν, προέβει στην απομείωση εμπορικών και λοιπών απαιτήσεων λόγω της ισχυρής πιθανότητας μη ασφαλούς εισπράξεως τους.

5. Η μεταβολή της Καθαρής Θέσης της εταιρίας την 31.12.2005, λόγω υιοθέτησης των ΔΛΠ/ΔΙΧΠ, αναλύεται ως εξής:

ΚΑΘΑΡΗ ΘΕΣΗ ΤΗΣ 31.12.2005 ΜΕ ΒΑΣΗ ΤΟ ΕΓΔΣ (ποσά σε €)	<u>1.308.847</u>
Τακτοποίηση Λοιπών Εξόδων Πολυετούς	(27.735)
Προσαρμογή Αποζημίωσης Προσωπικού	(40.000)
Διαγραφή Επισφαλών	(600.000)
Πρόβλεψη Απαξίωσης Αποθεμάτων	(400.000)
Αναβαλλόμενοι Φόροι	266.933
ΣΥΝΟΛΟ ΠΡΟΣΑΡΜΟΓΩΝ	<u>(800.802)</u>
ΚΑΘΑΡΗ ΘΕΣΗ ΤΗΣ 31.12.2005 ΜΕ ΒΑΣΗ ΤΑ IFRS	<u>508.045</u>

6. Η εταιρία διενήργησε πρόβλεψη αποζημίωσης προσωπικού λόγω συνταξοδότησης κατά την 31.12.2004, η οποία καλύπτει την σχετική ενδεχόμενη υποχρέωση και την 31.12.2005.

7. Η εν λόγω εγγραφή προσαρμογής αφορά την απόσβεση των εξόδων παλιετούς απόσβεσης που διενεργήθηκε στα φορολογικά βιβλία της εταιρίας, τα οποία έχουν διαγραφεί με εγγραφή προσαρμογής στα ΔΠΧΠ, σε βάρος των αποτελεσμάτων σε προγενέστερη περίοδο.

5 ΠΑΡΑΡΤΗΜΑ

ΟΜΙΚΡΟΝ MEDICAL SA ΓΕΟΛΟΓΗΜΕΝΟΣ (ποσά σε €)	31.12.2005		
	ΕΓΑΣ	ΠΡΟΣΑΡΜΟΓΕΣ	ΔΙΧΠ
Πάγια Ενεργητικά			
Ενοσώματος Ακίνητοποιήσεις	280.794	0	280.794
Απόσπαστος Ακίνητοποιήσεις	51.978	(51.978)	0
Συμμετοχές σε λοιπές Εταιρείες	128.330	(128.330)	0
Μακροχρόνιες Απαιτήσεις	16.775	0	16.775
Αναβαλλόμενοι Φόροι Ενεργητικού	0	177.995	177.995
	477.877	(2.314)	475.563
Κυκλοφορούν Ενεργητικά			
Αποθέματα	2.259.639	0	2.259.639
Εμπορικές Απαιτήσεις	15.652.078	(400.000)	15.252.078
Λοιπές Απαιτήσεις & Προκαταβολές	1.113.090	0	1.113.090
Ταμειακά Διαθέσιμα	120.458	0	120.458
	19.145.266	(400.000)	18.745.266
Σύνολο Ενεργητικού	19.623.143	(402.314)	19.220.829
ΠΑΘΗΤΙΚΟ			
Κεφάλαιο & Αποθεματικά			
Μετοχικό Κεφάλαιο	2.500.000	0	2.500.000
Αποθεματικά	271.559	0	271.559
Αποσπασμένα εις νέο	1.336.468	(662.314)	674.154
	4.108.027	(662.314)	3.445.714
Μακροπρόθεσμες Υποχρεώσεις			
Δάνεια	2.112.623	0	2.112.623
Προβλέψεις για Αποζημίωση Προσωπικού	5.282	260.000	265.282
	2.117.906	260.000	2.377.906
Βραχυπρόθεσμες Υποχρεώσεις			
Εμπορικές Υποχρεώσεις	3.482.146	0	3.482.146
Βραχυπρόθεσμα Δάνεια	9.042.929	0	9.042.929
Μακροπρόθεσμα Δάνεια πληρωτέα στη επόμενη χρήση	205.440	0	205.440
Λοιπές Υποχρεώσεις	666.695	0	666.695
	13.397.210	0	13.397.210
Σύνολο Υποχρεώσεων	15.515.115	260.000	15.775.115
Σύνολο Παθητικού	19.623.143	(402.314)	19.220.829
ΟΜΙΚΡΟΝ MEDICAL SA			
ΑΠΟΤΕΛΕΣΜΑΤΑ ΧΡΗΣΗΣ (ποσά σε €)		1.1-31.12.2005	
	ΕΓΑΣ	ΠΡΟΣΑΡΜΟΓΕΣ	ΕΓΑΣ
Κύκλος Εργασιών (Παύσεις)	15.303.593	0	15.303.593
Κόστος Πωληθέντων	(8.181.525)	0	(8.181.525)
Μικτά Αποτελέσματα Εκμετάλλευσης	7.122.068	0	7.122.068
Λοιπά Λειτουργικά Έσοδα	62.500	0	62.500
Έξοδα Διοικητικής Λειτουργίας	(2.353.362)	7.160	(2.346.202)
Έξοδα Λειτουργίας Διαθέσεως	(1.201.472)	16.706	(1.184.765)
Έξοδα Έρευνας και Ανάπτυξης	(337.062)	0	(337.062)
Αποτελέσματα Εκμετάλλευσης προ Χρηματοοικονομικών	3.292.672	23.866	3.316.538
Καθαρά Έξοδα Χρηματοοικονομικής Λειτουργίας	(943.102)	0	(943.102)
Κέρδη προ Φόρων	2.349.570	23.866	2.373.436
Φόροι Εισοδήματος	(971.767)	(5.967)	(977.733)
Κέρδη/(ζημιές) μετά Φόρων	1.377.803	17.900	1.395.703

Σημειώσεις:

1. Για τις δαπάνες που είχαν κεφαλαιοποιηθεί στο παρελθόν ως έξοδα πολυετούς απόσβεσης και αποσβένονταν τμηματικά σύμφωνα με το Ε.Γ.Α.Σ. με συντελεστή απόσβεσης 20% ετησίως, σύμφωνα με τα Δ.Π.Χ.Π. κρίθηκε αναγκαία η άμεση απόσβεσή τους στην Καθαρή Θέση της 31.12.2004. Οι διαγραφές των εν λόγω εξόδων λόγω μη αναγνώρισης τους ανήρχονται σε € 51.978,21 (αξία κτήσης € 199.783,75 και συρρημμένες αποσβέσεις € 147.805,54) κατά την 31.12.2005.

2. Η εταιρία, κατά την 31.12.2005, συμμετείχε στο κεφάλαιο εταιρίας για την οποία διενήργησε απομείωση της αξίας της την 31.12.2004, λόγω μη αναμενόμενων μελλοντικών οικονομικών ωφελημάτων από την εν λόγω επένδυση.

3. Η ανάλωση των αναβαλλόμενων φορολογικών απαιτήσεων της 31.12.2005, έχει ως εξής:

	<u>Υπόλοιπο την 31.12.2005</u>
Πρόβλεψη Επισφαλών Απαιτήσεων	100.000
Διαγραφές Εξόδων Πολυετούς Απόσβεσης	12.995
Πρόβλεψη Αποζημίωσης Προσωπικό	65.000
	<u>177.995</u>

4. Η εταιρία υιοθετώντας τα ΔΛΠ/ΔΠΧΠ και ακολουθώντας πιστά τις προσαγωγές που αυτά επιβάλλουν, προέβει στην απομείωση εμπορικών και λοιπών απαιτήσεων λόγω της ισχυρής πιθανότητας μη ασφαλούς εισπράξεως τους.

5. Η μεταβολή της Καθαρής Θέσης της εταιρίας την 31.12.2005, λόγω υιοθέτησης των ΔΛΠ/ΔΠΧΠ, αναλύεται ως εξής:

ΚΑΘΑΡΗ ΘΕΣΗ ΤΗΣ 31.12.2005 ΜΕ ΒΑΣΗ ΤΟ ΕΓΛΣ (κοσά σε €)	<u>4.108.927</u>
Τακτοποίηση Λοιπών Εξόδων Πολυετούς	(51.978)
Προσαρμογή Αποζημίωσης Προσωπικό	(260.000)
Διαγραφή Επισφαλών	(400.000)
Πρόβλεψη Απώλειας Συμμετοχής	(128.330)
Αναβαλλόμενοι Φόροι	177.995
ΣΥΝΟΛΟ ΠΡΟΣΑΡΜΟΓΩΝ	<u>(662.314)</u>
ΚΑΘΑΡΗ ΘΕΣΗ ΤΗΣ 31.12.2005 ΜΕ ΒΑΣΗ ΤΑ IFRS	<u>3.445.714</u>

6. Η εταιρία διενήργησε πρόβλεψη αποζημίωσης προσωπικού λόγω συνταξιοδότησης κατά την 31.12.2004, η οποία κρίνεται επαρκής και για την περίοδο που έληξε την 31.12.2005.

7. Η εν λόγω εγγραφή προσαρμογής αφορά την απόσβεση των εξόδων πολυετούς απόσβεσης που διενεργήθηκε στα φορολογικά βιβλία της εταιρίας, τα οποία έχουν διαγραφεί σε βάρος των αποτελεσμάτων σε προγενέστερη περίοδο με εγγραφή προσαρμογής στα ΔΛΠ/ΔΠΧΠ.

5 ΠΑΡΑΡΤΗΜΑ

OME EXPOMED Ltd ΓΕΩΛΟΓΗΜΕΝΟΣ (ποσά σε €)	31.12.2005	
	ΚΑΠ	ΠΡΟΣΑΡΜΟΓΕΣ ΔΙΧΠ
Πάγιο Ενεργητικό		
Ενοίκιατες Ακίνητοποιήσεις	0	0
Μακροχρόνιας Απατηήσεις	0	0
Αναβαλλόμενοι Φόροι Ενεργητικού	0	0
	0	0
Κυκλοφορούν Ενεργητικό		
Αποθέματα	0	0
Εμπορικές Απατηήσεις	9.540.277	9.540.277
Λοιπές Απατηήσεις & Προκαταβολές	8.329.655	8.329.655
Ταμειακό Διαθέσιμα	292.326	292.326
	9.832.603	9.832.603
Σύνολο Ενεργητικού	9.832.603	9.832.603
ΠΑΘΗΤΙΚΟ		
Κεφάλαιο & Αποθεματικά		
Μετοχικό Κεφάλαιο	22.619	22.619
Αποθεματικά	0	0
Αποτελέσματα εις νέο	7.334.358	7.334.358
	7.356.977	7.356.977
Μακροπρόθεσμες Υποχρεώσεις		
Προβλέψεις για Αποζημίωση Προσωπικού	0	0
Λοιπές Μακροπρόθεσμες υποχρεώσεις	0	0
	0	0
Βραχυπρόθεσμες Υποχρεώσεις		
Εμπορικές Υποχρεώσεις	1.671.480	1.671.480
Υποχρεώσεις για φόρους εισοδήματος	770.176	770.176
Βραχυπρόθεσμα Δάνεια	0	0
Λοιπές Υποχρεώσεις	33.970	33.970
	2.475.626	2.475.626
Σύνολο Υποχρεώσεων	2.475.626	2.475.626
Σύνολο Παθητικού	9.832.603	9.832.603
OME EXPOMED Ltd ΑΠΟΤΕΛΕΣΜΑΤΑ ΧΡΗΣΗΣ		
	ΚΑΠ	ΔΙΧΠ
Κύκλος Εργασιών (Πωλήσεις)	6.135.105	6.135.105
Κόστος Πωληθέντων	(3.381.264)	(3.381.264)
Μικτά Αποτέλεσματα Εκμετάλλευσης	2.753.841	2.753.841
Λοιπά Λειτουργικά Έσοδα	37.483	37.483
Έξοδα Διοικητικής Λειτουργίας	(50.228)	(50.228)
Αποτελέσματα Εκμετάλλευσης προ Χρηματοοικονομικών	2.741.096	2.741.096
Καθαρά Έξοδα Χρηματοοικονομικής Λειτουργίας	(16.920)	(16.920)
Κέρδη προ Φόρων	2.724.176	2.724.176
Φόροι Εισοδήματος	(323.494)	(323.494)
Κέρδη/(ζημίες) μετά Φόρων	2.400.682	2.400.682

Σημειώσεις:

1. Η εταιρία OME EXPOMED Ltd, δραστηριοποιείται στην Κύπρο όπου τα υιοθετημένα λογιστικά πρότυπα είναι τα ΔΛΠ/ΔΠΧΠ. Για τον προαναφερθέν λόγο, δεν απαιτούνται εγγραφές προσαρμογής στις καταστατικές οικονομικές καταστάσεις της εταιρίας.

ΘΕΡΑΠΕΥΤΙΚΗ Α.Ε.**ΙΣΟΛΟΓΙΣΜΟΣ (ποσά σε €)**

	31.12.2005		
	ΕΓΑΣ	ΠΡΟΣΑΡΜΟΓΕΣ	ΔΠΧΠ
Πάγιο Ενεργητικό			
Ενοίκιατες Ακινήτοποιήσεις	211.661	0	211.661
Ασώματες Ακινήτοποιήσεις	83.216	(83.216)	0
Αναβαλλόμενοι Φόροι Ενεργητικού	0	24.186	24.186
	294.876	(59.030)	235.846
Κυκλοφορούν Ενεργητικό			
Λοιπές Ακατήσεις & Προκαταβολές	4.262	0	4.262
Ταμειακά Διαθέσιμα	512	0	512
	4.774	0	4.774
Σύνολο Ενεργητικού	299.650	(59.030)	240.620
ΠΑΘΗΤΙΚΟ			
Κεφάλαιο & Αποθεματικά			
Μετοχικό Κεφάλαιο	60.000	0	60.000
Αποθεματικά	1.422	0	1.422
Αποτελέσματα εις νέο	15.297	(72.557)	57.259
	76.719	(72.557)	4.163
Μακροπρόθεσμες Υποχρεώσεις			
Προβλέψεις για Αποζημίωση Προσωπικού		13.526	13.526
		13.526	13.526
Βραχυπρόθεσμες Υποχρεώσεις			
Εμπορικές Υποχρεώσεις	152.294	0	152.294
Υποχρεώσεις για φόρους εισοδήματος	0	0	0
Λοιπές Υποχρεώσεις	70.637	0	70.637
Σύνολο Υποχρεώσεων	222.931	0	222.931
Σύνολο Παθητικού	299.650	(59.030)	240.620

ΘΕΡΑΠΕΥΤΙΚΗ Α.Ε.**ΑΠΟΤΕΛΕΣΜΑΤΑ ΧΡΗΣΗΣ (ποσά σε €)**

	1.1-31.12.2005		
	ΕΓΑΣ	ΠΡΟΣΑΡΜΟΓΕΣ	ΔΠΧΠ
Κύκλος Εργασιών (Παρήσεις)	474.296	0	474.296
Κόστος Πωληθέντων	(400.912)	0	(400.912)
Μικτά Αποτελέσματα Εκμετάλλευσης	73.385	0	73.385
Λοιπά Λειτουργικά Έσοδα	56.628	0	56.628
Έξοδα Διοικητικής Λειτουργίας	(34.449)	6.241	(28.208)
Έξοδα Λειτουργίας Διαθέσιμα	(80.381)	14.563	(65.819)
Αποτελέσματα Εκμετάλλευσης προ Χρηματοοικονομικών	15.182	20.804	35.986
Καθαρά Έξοδα/Έσοδα Χρηματοοικονομικής Λειτουργίας	0	0	0
Κέρδη προ Φόρων	15.182	20.804	35.986
Φόροι Εισοδήματος	(15.010)	(5.201)	(20.210)
Κέρδη/(ζημίες) μετά Φόρων	172	15.603	15.775

5 ΠΑΡΑΡΤΗΜΑ

Σημειώσεις:

1. Για τις δαπάνες που είχαν κεφαλαιοποιηθεί στο παρελθόν ως έξοδα πολιτεούς απόσβεσης και αποσβένονταν τμηματικά σύμφωνα με το Ε.Γ.Α.Σ. με συντελεστή απόσβεσης 20% ετησίως, σύμφωνα με τα Δ.Π.Χ.Π. κρίθηκε αναγκαία η άμεση απόσβεσή τους στην Καθαρή Θέση της 31.12.2004. Οι διαγραφές των εν λόγω εξόδων λόγω μη αναγνώρισης τους ανήρχονται σε € 83.215,62 (αξία κτήσης € 104.019,52 και σωρευμένες αποσβέσεις € 20.803,90) κατά την 31.12.2005.

2. Οι αναβαλλόμενες φορολογικές απαιτήσεις προκύπτουν από την διαγραφή των εξόδων πολιτεούς απόσβεσης, τα οποία δεν πληρούν τα κριτήρια κεφαλαιοποίησης που ορίζουν τα ΔΛΠ/ΔΠΧΠ.

3. Η μεταβολή της Καθαρής Θέσης της εταιρίας την 31.12.2005, λόγω τιοθέτησης των ΔΛΠ/ΔΠΧΠ, αναλύεται ως εξής:

ΚΑΘΑΡΗ ΘΕΣΗ ΤΗΣ 31.12.2005 ΜΕ ΒΑΣΗ ΤΟ ΕΓΛΣ (ποσά σε €)	76.719
Τακτοποίηση Λοισπών Εξόδων Πολιτεούς	(83.216)
Πρόβλεψη αποζημίωσης Προσωπικού	(13.526)
Αναβαλλόμενοι Φόροι	24.186
ΣΥΝΟΛΟ ΠΡΟΣΑΡΜΟΓΩΝ	(72.557)
ΚΑΘΑΡΗ ΘΕΣΗ ΤΗΣ 31.12.2005 ΜΕ ΒΑΣΗ ΤΑ ΔΛΠ/ΔΠΧΠ	4.163

4. Η εταιρία διενήργησε πρόβλεψη αποζημίωσης προσωπικού λόγω συνταξιοδότησης κατά την 31.12.2004, η οποία κρίνεται επαρκής και για την περίοδο που έληξε την 31.12.2005.

5. Η εν λόγω εγγραφή προσαρμογής αφορά την απόσβεση των εξόδων πολιτεούς απόσβεσης που διενεργήθηκε στα φορολογικά βιβλία της εταιρίας, τα οποία έχουν διαγραφεί σε βάρος των αποτελεσμάτων σε προγενέστερη περίοδο.

Όμιλος ELPHARMA - 2006

Παρατίθενται οι ενοποιημένες «Pro-Forma» χρηματοοικονομικές πληροφορίες της **Elpharma A.E.B.E.** που συντάχθηκαν για σκοπούς σύνταξης των άτυπων «Pro-Forma» χρηματοοικονομικών πληροφοριών της **Veterin** όπως αυτές εμφανίζονται στις σελίδες 14-15 της έκθεσης των «Pro-Forma» χρηματοοικονομικών πληροφοριών της **Veterin** κατά την 31.12.2006.

ΙΣΟΛΟΓΙΣΜΟΣ (ποσά σε €)**Πέριο Ενεργητικά**

Ενομήατες Ακίνητοποιήσεις	10.663.863
Ασμήατες Ακίνητοποιήσεις	135.016
Συμμετοχές σε λοιπές Εταιρείες	95.000
Μικροχρόνιες Απαιτήσεις	28.011
Αναβαλλόμενοι Φόροι Ενεργητικού	646.511
	11.568.399

Κυκλοφορούν Ενεργητικά

Αποθέματα	3.675.517
Εμπορικές Απαιτήσεις	44.157.428
Λοιπές Απαιτήσεις & Προκαταβολές	1.080.848
Ταμειακά Διαθέσιμα	1.164.875
	50.078.668
Σύνολο Ενεργητικού	61.647.067

ΠΑΘΗΤΙΚΟ**Κεφάλαιο & Αποθεματικά**

Μετοχικό Κεφάλαιο	6.082.619
Αποθεματικά	916.312
Αποτιλέσματα εις νέο	6.068.967
	13.067.897
Δικαίωμα Μειωτηφίας	0

Μακροπρόθεσμες Υποχρεώσεις

Δάνεια	5.625.000
Προβλέψεις για Αποζημίωση Προσωπικό	318.809
	5.943.809

Βραχυπρόθεσμες Υποχρεώσεις

Εμπορικές Υποχρεώσεις	7.951.417
Υποχρεώσεις για φόρους εισοδήματος	2.001.895
Βραχυπρόθεσμα Δάνεια	22.664.791
Μακροπρόθεσμα Δάνεια πληρωτέα στη επόμενη χρήση	75.000
Λοιπές Υποχρεώσεις	9.942.256
	42.635.359
Σύνολο Υποχρεώσεων	48.579.169
Σύνολο Παθητικού	61.647.067

5 ΠΑΡΑΡΤΗΜΑ

ΑΠΟΤΕΛΕΣΜΑΤΑ ΧΡΗΣΗΣ (συνό σε €)

Κύκλος Εργασιών (Πωλήσεις)	37.025.805
Κόστος Πωληθέντων	(18.828.314)
Μικτό Αποτέλεσμα Εκμετάλλευσης	18.197.492
Λοιπά Λειτουργικά Έξοδα	394.670
Έξοδα Διοικητικής Λειτουργίας	(4.170.091)
Έξοδα Λειτουργίας Διαθέσεως	(3.963.400)
Έξοδα Έρευνας και Ανάπτυξης	(72.220)
Αποτέλεσμα Εκμετάλλευσης προ Χρηματοοικονομικών	10.386.451
Καθαρά Έξοδα Χρηματοοικονομικής Λειτουργίας	(1.451.975)
Κέρδη προ Φόρων	8.934.476
Φόροι Εισοδήματος	(2.102.569)
Κέρδη μετά Φόρων	6.831.907
Δικαίωμα Μειοψηφίας	0
Καθαρά Κέρδη Χρήσεως	6.831.907

Στον πίνακα που ακολουθεί εμφανίζονται αναλυτικά οι εταιρείες του Ομίλου ELPHARMA, η ημερομηνία εξαγοράς καθώς και η μέθοδος ενοποίησης που χρησιμοποιήθηκε για την σύνταξη του ενοποιημένου της ισολογισμού και της ενοποιημένης κατάστασης αποτελεσμάτων της χρήσης 2006.

<u>Εταιρεία</u>	<u>Χώρα εγκατάστασης</u>	<u>Είδος συμμετοχής</u>	<u>Ημερομηνία εξαγοράς</u>	<u>% Συμμετοχής</u>	<u>Μέθοδος Ενοποίησης</u>
ELPHARMA A.E.B.E.	Ελλάδα	Μητρική			Μητρική
EL SPEDIPHARM ABEE.(1)	Ελλάδα	Άμεση	12/2006	100,00%	Ολική Ενοποίηση
REMEK ΦΑΡΜΑΚΕΥΤΙΚΑ ABEE (1)	Ελλάδα	Άμεση	11/2006	100,00%	Ολική Ενοποίηση
OMIKRON MEDICAL S.A. (2)	Ελλάδα	Άμεση	2007	100,00%	Συνένωση Συμμερόντων
OME EXPOMED Ltd	Κύπρος	Άμεση	2007	100,00%	Συνένωση Συμμερόντων
ΘΕΡΑΠΕΥΤΙΚΗ Α.Ε. (2)	Ελλάδα	Άμεση	2007	100,00%	Συνένωση Συμμερόντων

Σημειώσεις :

(1) Αναφορικά με τις θυγατρικές εταιρείες EL SPEDIPHARM ABEE και REMEK ABEE, οι διαφορές που προέκυψαν μεταξύ της αξίας κτήσης των εταιρειών και των εισφερόμενων κεφαλαίων αυτών, για τους σκοπούς της σύνταξης των «Pro-forma» οικονομικών καταστάσεων, αναγνωρίσθηκε απευθείας στα Ίδια Κεφάλαια της 31.12.2006.

(2) Για τις θυγατρικές εταιρείες του Ομίλου ELPHARMA, OMIKRON MEDICAL S.A., OME EXPOMED Ltd και ΘΕΡΑΠΕΥΤΙΚΗ Α.Ε. δεν υπήρχε συμμετοχική σχέση την 31.12.2006. Για τον λόγο αυτό και για την περίοδο 1.1-31.12.2006, συνενώθηκαν στον Όμιλο ELPHARMA με την μέθοδο της συνένωσης συμμερόντων. Η εν λόγω μέθοδος αναφέρεται στη συνάθροιση των στοιχείων του ενεργητικού και του παθητικού των εν λόγω εταιριών με αυτά των υπολοίπων εταιριών που αποτελούν τον Όμιλο ELPHARMA, χωρίς να λαμβάνεται υπόψη η αξία κτήσης των εταιριών και τα εισφερόμενα ίδια κεφάλαια αυτών.

Ακολουθεί αναλυτική παρουσίαση των Ισολογισμών και των Καταστάσεων Αποτελεσμάτων Χρήσης για την περίοδο που έληξε την 31.12.2006.

Ανάλυση των χρηματοοικονομικών πληροφοριών του Ομίλου Elpharma

<u>ΓΕΩΛΟΓΗΜΟΣ</u> (ποσό σε €)	ELPHARMA Α.Ε.Ρ.Ε.	ΕΙ. ΚΡΕΔΙΤΗΡΙΑΡΜ ΑΒΕΕ-	ΓΕΜΕΚ ΦΑΡΜΑΚΕΥ ΤΙΚΑ ΑΒΕΕ	ΟΜΙΚΡΟΝ MEDICAL SA	ΟΜΕ ΙΚΝΩΜΕΣ Ltd	ΘΕΡΑΠΕΥΤΙΚΗ Α.Ε.	ΕΠΙΧΕΙΡΗΣΕΙΣ	ΣΥΝΕΚΙΜΕΝ ΟΕ
<u>Πάγιο Ενεργητικό</u>								
Ενοίκιατες Ακινήτοποιήσεις	0	9.940.554	66.075	456.857	0	200.377		10.663.863
Ασφάλιες Ακινήτοποιήσεις	0	0	0	135.016	0	0		135.016
Συμμετοχές σε θυγατρικές Εταιρείες	11.500.000	0	0	0	0	0	(11.500.000)	0
Συμμετοχές σε λοιπές Εταιρείες	0	0	0	95.000	0	0		95.000
Μικροχρόνιες Απαιτήσεις Αναβαλλόμενοι Φόροι Ενεργητικού	0	600	528	26.883	0	0		28.011
	16.250	0	387.483	219.892	0	22.885		646.511
	11.516.250	9.941.154	454.086	933.648	0	223.262	(11.500.000)	11.568.399
<u>Κυκλοφορούν Ενεργητικό</u>								
Αποθέματα	0	0	418.007	3.257.510	0	0		3.675.517
Εμπορικές Απαιτήσεις Λοιπές Απαιτήσεις & Προκαταβολές	0	0	5.011.682	24.138.766	15.006.980	0		30.516.792
Ταμειακό Διαθέσιμα	128.652	7.692	220.133	720.302		4.069		14.721.484
	47.259	887.420	28.785	59.031	137.610	4.770		1.164.875
	175.911	895.112	5.678.606	28.175.609	15.144.590	8.839		50.078.668
Σύνολο Ενεργητικού	11.692.161	10.836.265	6.132.693	29.109.257	15.144.590	232.101	(11.500.000)	61.647.067
<u>ΠΑΘΗΤΙΚΟ</u>								
<u>Κεφάλαιο & Αποθεματικά</u>								
Μετοχικό Κεφάλαιο	3.500.000	3.000.000	675.050	2.500.000	22.619	60.000	(3.675.050)	6.082.619
Αποθεματικά	432.977	0	86.629	394.921	0	1.785	(86.629)	829.683
Αποτελέσματα εις νέο	(48.750)	(1.063.885)	683.989	2.892.328	11.476.690	(46.456)	(7.738.321)	6.155.595
	3.884.227	1.936.115	1.445.668	5.787.249	11.499.309	15.329	(11.500.000)	13.067.897
Δικαιώματα Μετονησίας	0	0	0	0	0	0		0
<u>Μικροπρόθεσμες Υποχρεώσεις</u>								
Δάνεια	0	0	1.500.000	4.125.000	0	0		5.625.000
Προβλέψεις για Αποζημίωση Προσωπικού	0	0	40.000	265.282	0	13.526		318.809
	0	0	1.540.000	4.390.282	0	13.526		5.943.809
<u>Βραχυπρόθεσμες Υποχρεώσεις</u>								
Εμπορικές και λοιπές Υποχρεώσεις	8.797	0	2.368.088	3.278.993	2.295.539	0		7.951.417
Υποχρεώσεις για φόρους εισοδήματος	298.937	0	376.378	0	1.326.580	0		2.001.895
Βραχυπρόθεσμα Δάνεια	0	8.900.000	0	13.764.791	0	0		22.664.791
Μικροπρόθεσμα Δάνεια πληρωτέα στη επόμενη χρήση	0	0	0	75.000	0	0		75.000
Λοιπές βραχυπρόθεσμες Υποχρεώσεις	7.500.200	150	402.558	1.812.941	23.162	203.245		9.942.256
	7.807.935	8.900.150	3.147.025	18.931.725	3.645.281	203.245		42.635.359
Σύνολο Υποχρεώσεων	7.807.935	8.900.150	4.687.025	23.322.008	3.645.281	216.771		48.579.169
Σύνολο Παθητικού	11.692.161	10.836.265	6.132.693	29.109.257	15.144.590	232.101	(11.500.000)	61.647.067

Σημειώσεις:

5 ΠΑΡΑΡΤΗΜΑ

1. Η εγγραφή αφορά την απολοιοφή του κόστους κτήσης των συμμετοχών EL SPEDIPHARM ABEE και ΡΕΜΕΚ ΦΑΡΜΑΚΕΥΤΙΚΑ ΑΒΕΕ με τα εισφερόμενα Ίδια Κεφάλαια τους. Για την χρήση 2006, δεν υφίστανται ενδοομιλικές συναλλαγές.

ΑΠΟΤΕΛΕΣΜΑΤΑ ΧΡΗΣΗΣ (ποσά σε €)	EL SPEDIPHARM ABEE		ΡΕΜΕΚ ΦΑΡΜΑΚΕΥΤΙΚΑ ΑΒΕΕ		ΟΜΙΚΡΟΝ MEDICAL SA	ΟΜΕ ΕΧΡΟΜΕD Ltd	ΘΕΡΑΠΕΥΤΙΚΗ Α.Ε.	ΠΡΟΣΥΓΚΕ. ΕΚΣΥΝΘΕΜΕΝΟΣ
	EL SPEDIPHARM ABEE	EL SPEDIPHARM ABEE	ΡΕΜΕΚ ΦΑΡΜΑΚΕΥΤΙΚΑ ΑΒΕΕ	ΡΕΜΕΚ ΦΑΡΜΑΚΕΥΤΙΚΑ ΑΒΕΕ	ΟΜΙΚΡΟΝ MEDICAL SA	ΟΜΕ ΕΧΡΟΜΕD Ltd	ΘΕΡΑΠΕΥΤΙΚΗ Α.Ε.	ΠΡΟΣΥΓΚΕ. ΕΚΣΥΝΘΕΜΕΝΟΣ
Κύκλος Εργασιών (Πωλήσεις)	0	0	7.426.056	19.658.262	9.512.815	428.673	37.025.806	
Κόστος Πωληθέντων	0	0	(3.328.697)	(10.383.402)	(4.726.064)	(390.151)	(18.828.314)	
Μικτά Αποτελέσματα								
Εκμετάλλευσης	0	0	4.097.359	9.274.860	4.786.751	38.521	18.197.492	
Λοιπά Λειτουργικά Έσοδα	0	0	309.982	25.614	1.265	57.809	394.670	
Έξοδα Διοικητικής Λειτουργίας	(222.247)	(1.020)	(1.318.154)	(2.549.312)	(56.701)	(22.657)	(4.170.091)	
Έξοδα Λειτουργίας Διαθέσιμα	0	(9.184)	(1.802.805)	(2.098.546)	0	(52.865)	(3.963.400)	
Έξοδα Έρευνας και Ανάπτυξης	0	0	0	(72.220)	0	0	(72.220)	
Αποτελέσματα								
Εκμετάλλευσης προ Χρηματοοικονομικών	(222.247)	(10.205)	1.286.382	4.580.396	4.731.315	20.808	10.386.451	
Καθαρά (Έξοδα) / Έσοδα Χρηματοοικονομικής Λειτουργίας	831.290	(1.020.366)	(144.865)	(1.097.537)	(20.497)	0	(1.451.975)	
Κέρδη προ Φόρων	609.043	(1.030.571)	1.141.517	3.482.860	4.710.818	20.808	8.934.476	
Φόροι Εισοδήματος	(179.223)	0	(203.894)	(1.141.324)	(568.486)	(9.642)	(2.102.569)	
Κέρδη/(ζημιές) μετά Φόρων	429.821	(1.030.571)	937.623	2.341.536	4.142.332	11.166	6.831.907	
Δικαίωμα Μισοψηφίας	0	0	0	0	0	0	0	
Καθαρά Κέρδη/(Ζημιές) Χρήσεως	429.821	(1.030.571)	937.623	2.341.536	4.142.332	11.166	6.831.907	

Οι ανωτέρω «Pro-Forma» χρηματοοικονομικές πληροφορίες (ισολογισμός και κατάσταση αποτελεσμάτων χρήσης) αφορούν στον Όμιλο Ειρηάτμα και βασίστηκαν στις ακόλουθες πληροφορίες /οικονομικές καταστάσεις της 31.12.2006:

Εταιρεία	Καταστάσεις	Ελεγμένες από Ορκωτό Ελεγκτή Λογιστή	Διακρίθηκαν προσπαμοστές για αναμόρφωση με τα ΔΠΧΠ	Βάση Σύνταξης για σκοπούς Pro-Forma
ELPHARMA A.E.B.E. (1)	Ατομικές	Ανελεγκτες ΕΓΛΣ	ΝΑΙ	ΔΠΧΠ
EL SPEDIPHARM ABEE (1)	Ατομικές	Ανελεγκτες ΕΓΛΣ	ΝΑΙ	ΔΠΧΠ
ΡΕΜΕΚ ΦΑΡΜΑΚΕΥΤΙΚΑ ΑΕ (2)	Ατομικές	Ελεγμένες ΕΓΛΣ	ΝΑΙ	ΔΠΧΠ
ΟΜΙΚΡΟΝ MEDICAL SA (2)	Ατομικές	Ελεγμένες ΕΓΛΣ	ΝΑΙ	ΔΠΧΠ
ΟΜΕ ΕΧΡΟΜΕD Ltd	Ατομικές	Ελεγμένες ΔΠΧΠ	ΟΧΙ	ΔΠΧΠ
ΘΕΡΑΠΕΥΤΙΚΗ Α.Ε. (2)	Ατομικές	Ελεγμένες ΕΓΛΣ	ΝΑΙ	ΔΠΧΠ

Σημειώσεις :

(1) Οι ετήσιες οικονομικές καταστάσεις των εν λόγω εταιριών έχουν συνταχθεί βάσει του ΕΓΛΣ με ημερομηνία 30.6.2006 και έχουν ελεγχθεί από Ορκωτό Ελεγκτή – Λογιστή. Για το σκοπό καίρισης των «Pro – Forma» χρηματοοικονομικών πληροφοριών, οι εταιρίες συνέταξαν λογιστικές καταστάσεις ΔΠΧΠ με 31.12.2006, επί των οποίων διενεργήθηκε επισκόπηση από Ορκωτό Ελεγκτή – Λογιστή.

(2) Για το σκοπό κατάρτισης των «Pro – Forma» χρηματοοικονομικών πληροφοριών, οι εταιρίες συνέταξαν λογιστικές καταστάσεις ΔΠΧΠ με 31.12.2006, επί των οποίων διενεργήθηκε επισκόπηση από Ορκωτό Ελεγκτή – Λογιστή.

Στη συνέχεια παρατίθενται οι λογιστικές καταστάσεις και οι οικονομικές καταστάσεις (ΟΜΕ ΕΧΡΟΜΕD Ltd) των εταιρειών του Ομίλου ΕLPHARMA της 31.12.2006 και οι αντίστοιχες καταστάσεις όπως προκύπτουν μετά τις προσαρμογές στα ΔΛΠ/ΔΠΧΠ. Επιπλέον παρατίθεται συνοπτική ανάλυση των προσαρμογών.

Θα πρέπει να σημειωθεί ότι ορισμένα κονδύλια των εν λόγω καταστάσεων που έχουν συνταχθεί με βάση το ΕΓΛΣ έχουν συμπεριληφθεί.

5 ΠΑΡΑΡΤΗΜΑ

ΕΛΡΗΑΡΜΑ Α.Ε.Β.Ε. ΓΕΩΛΟΓΗΜΕΝΟΣ (ποσά σε €)	31.12.2006		
	ΕΓΑΣ	ΠΡΟΣΑΡΜΟΓΕΣ	ΔΙΧΠ
Πόγω Ενεργητικό			
Συμμετοχές σε Θυγατρικές Εταιρείες	11.500.000	0	11.500.000
Αναβαλλόμενοι Φόροι Ενεργητικού	0	16.250	16.250
	11.500.000	16.250	11.516.250
Κυκλοφορούν Ενεργητικό			
Λοιπές Απαιτήσεις & Προκαταβολές	193.652	(65.000)	128.652
Ταμειακά Διαθέσιμα	47.259	0	47.259
	240.911	(65.000)	175.911
Σύνολο Ενεργητικού	11.740.911	(48.750)	11.692.161
ΠΑΘΗΤΙΚΟ			
Κεφάλαιο & Αποθεματικά			
Μετοχικό Κεφάλαιο	3.500.000	0	3.500.000
Αποθεματικά	432.977	0	432.977
Αποτελέσματα εις νέο	0	(48.750)	(48.750)
	3.932.977	(48.750)	3.884.227
Βραχυπρόθεσμες Υποχρεώσεις			
Εμπορικές Υποχρεώσεις	8.797	0	8.797
Υποχρεώσεις για φόρους εισοδήματος	298.937	0	298.937
Λοιπές Υποχρεώσεις	7.500.200	0	7.500.200
Σύνολο Υποχρεώσεων	7.807.935	0	7.807.935
Σύνολο Παθητικού	11.740.911	(48.750)	11.692.161

ΕΛΡΗΑΡΜΑ Α.Ε.Β.Ε. ΑΠΟΤΕΛΕΣΜΑΤΑ ΠΕΡΙΟΔΟΥ (ποσά σε €)	1.1-31.12.2006		
	ΕΓΑΣ	ΠΡΟΣΑΡΜΟΓΕΣ	ΔΙΧΠ
Κύκλος Εργασιών (Παρήσεις)	0	0	0
Κόστος Πωληθέντων	0	0	0
Μικτά Αποτελέσματα Εκμετάλλευσης	0	0	0
Έξοδα Διοικητικής Λειτουργίας	(157.247)	(65.000)	(222.247)
Αποτελέσματα Εκμετάλλευσης προ Χρηματοοικονομικών	(157.247)	(65.000)	(222.247)
Καθαρά Έσοδα Χρηματοοικονομικής Λειτουργίας	831.290	0	831.290
Κέρδη προ Φόρων	674.043	(65.000)	609.043
Φόροι Εισοδήματος	(195.473)	16.250	(179.223)
Κέρδη/(ζημιές) μετά Φόρων	478.571	(48.750)	429.821

Σημειώσεις:

1. Η ανάλυση των αναβαλλόμενων φορολογικών απαιτήσεων της 31.12.2006, έχει ως εξής:

	Υπόλοιπο την 31.12.2006
<i>Καταλογισμός Εξόδου Χρήσης 2006</i>	16.250

Για εκτενέστερη ανάλυση βλέπε Σημείωση 2.

2. Αφορά προκαταβολή που έχει δοθεί από την εταιρία για παροχή υπηρεσιών, για την οποία η τιμολόγηση διενεργήθηκε το 2007 αλλά η παροχή πραγματοποιήθηκε εντός της γοήσης του 2006.

3. Η μεταβολή της Καθαρής Θέσης της εταιρίας την 31.12.2006, λόγω υιοθέτησης των ΔΛΠ/ΔΙΧΠ, αναλύεται ως εξής:

ΚΑΘΑΡΗ ΘΕΣΗ ΤΗΣ 31.12.2006 ΜΕ ΒΑΣΗ ΤΟ ΕΓΛΣ (ποσά σε €)	3.932.977
Τακτικοί/ήση Δεδοσμένοι/ών Εξόδοι/ων	(65.000)
Αναβαλλόμενοι Φόροι	16.250
ΣΥΝΟΛΟ ΠΡΟΣΑΡΜΟΓΩΝ	(48.750)
ΚΑΘΑΡΗ ΘΕΣΗ ΤΗΣ 31.12.2006 ΜΕ ΒΑΣΗ ΤΑ ΔΛΠ/ΔΙΧΠ	3.884.227

5 ΠΑΡΑΡΤΗΜΑ

EL SPEDIPHARM ABEE ΓΕΩΛΟΓΗΜΕΝΟΣ (ποσά σε €)

	31.12.2006		
	ΕΓΑΣ	ΠΡΟΣΑΡΜΟΓΕΣ	ΔΠΧΠ
Πάγιο Ενεργητικό			
Ενοίκιατες Ακίνητοποιήσεις	9.940.554	0	9.940.554
Μακροχρόνιας Απατήσεως	600	0	600
	9.941.154	0	9.941.154
Κυκλοφορούν Ενεργητικό			
Λοιπές Απατήσεις & Προκαταβολές	7.692	0	7.692
Ταμειακά Διαθέσιμα	887.420	0	887.420
	895.112	0	895.112
Σύνολο Ενεργητικού	10.836.265	0	10.836.265

ΠΑΘΗΤΙΚΟ

Κεφάλαιο & Αποθεματικά

Μετοχικό Κεφάλαιο	3.000.000	0	3.000.000
Αποτελέσματα εις νέο	(1.063.885)	0	(1.063.885)
	1.936.115	0	1.936.115

Βραχυπρόθεσμες Υποχρεώσεις

Βραχυπρόθεσμα Δάνεια	8.900.000	0	8.900.000
Λοιπές Υποχρεώσεις	150	0	150
Σύνολο Υποχρεώσεων	8.900.150	0	8.900.150
Σύνολο Παθητικού	10.836.265	0	10.836.265

EL SPEDIPHARM ABEE

ΑΠΟΤΕΛΕΣΜΑΤΑ ΠΕΡΙΟΔΟΥ (ποσά σε €)

	1.1-31.12.2006		
	ΕΓΑΣ	ΠΡΟΣΑΡΜΟΓΕΣ	ΔΠΧΠ
Κύκλος Εργασιών (Παρήσις)	0	0	0
Κόστος Παρηθέντων	0	0	0
Μικτά Αποτελέσματα Εκμετάλλευσης	0	0	0
Έξοδα Διοικητικής Λειτουργίας	(1.020)	0	(1.020)
Έξοδα Λειτουργίας Διαθέσεως	(9.184)	0	(9.184)
Αποτελέσματα Εκμετάλλευσης προ Χρηματοοικονομικών	(10.205)	0	(10.205)
Καθαρά Έξοδα Χρηματοοικονομικής Λειτουργίας	(1.020.366)	0	(1.020.366)
Κέρδη/(ζημίες) προ Φόρων	(1.030.571)	0	(1.030.571)
Φόροι Εισοδήματος	0	0	0
Κέρδη/(ζημίες) μετά Φόρων	(1.030.571)	0	(1.030.571)

Σημειώσεις:

1. Τα ενσώματα πάγια της εταιρίας, αφορούν αγορά οικοπέδου εντός της χρήσης 2005 και ως εκ τούτου η λογιστική αξία του θεωρείται ότι αντιπροσωπεύει την εύλογη αξία κατά την 31.12.2006.

ΡΕΜΕΚ ΦΑΡΜΑΚΕΥΤΙΚΑ ΑΒΕΕ**ΓΕΩΛΟΓΗΜΟΣ (σε ε)**

	31.12.2006		
	ΕΓΑΣ	ΠΡΟΣΑΡΜΟΓΕΣ	ΛΗΧΗ
Πόγιο Ενεργητικό			
Ενοίκιατες Ακίνητοποιήσεις	66.075	0	66.075
Απόδοματες Ακίνητοποιήσεις	4.989	(4.989)	0
Μακροχρόνιες Λιπαιτήσεις	528	0	528
Αναβαλλόμενοι Φόροι Ενεργητικού	0	387.483	387.483
	71.592	382.494	454.086
Κυκλοφορούν Ενεργητικό			
Αποθέματα	818.007	(400.000)	418.007
Εμπορικός Λιπαιτήσεις	5.611.682	(600.000)	5.011.682
Λοιπές Ακιτήσεις & Προκαταβολές	220.133	0	220.133
Ταμειακά Διαθέσιμα	28.785	0	28.785
	6.678.606	(1.000.000)	5.678.606
Σύνολο Ενεργητικού	6.750.198	(617.506)	6.132.693

ΠΑΘΗΤΙΚΟ**Κεφάλαιο & Αποθεματικά**

Μισογικό Κεφάλαιο	675.050	0	675.050
Αποθεματικά	86.629	0	86.629
Αποτελέσματα εις νέο	1.341.495	(657.506)	683.989
	2.103.174	(657.506)	1.445.668

Μακροπρόθεσμες Υποχρεώσεις

Δάνεια	1.500.000	0	1.500.000
Προβλέψεις για Αποζημίωση Προσωπικού	0	40.000	40.000
	1.500.000	40.000	1.540.000

Βραχυπρόθεσμες Υποχρεώσεις

Εμπορικός Υποχρεώσεις	2.368.088	0	2.368.088
Υποχρεώσεις για φόρους εισοδήματος	376.378	0	376.378
Λοιπές Υποχρεώσεις	402.558	0	402.558
	3.147.025	0	3.147.025
Σύνολο Υποχρεώσεων	4.647.025	40.000	4.687.025

Σύνολο Παθητικού

	6.750.198	(617.506)	6.132.693
--	------------------	------------------	------------------

ΡΕΜΕΚ ΦΑΡΜΑΚΕΥΤΙΚΑ ΑΒΕΕ**ΔΙΟΤΕΛΕΚΜΑΤΑ ΠΕΡΙΟΔΟΥ (σε ε)**

	1.1-31.12.2006		
	ΕΓΑΣ	ΠΡΟΣΑΡΜΟΓΕΣ	ΛΗΧΗ
Κύκλος Εργασιών (Παλήσιες)	7.426.056	0	7.426.056
Κόστος Πωληθέντων	3.328.697	0	3.328.697
Μικτά Αποτελέσματα Εκμετάλλευσης	4.097.359	0	4.097.359
Λοιπά Λειτουργικά Έσοδα	309.982	0	309.982
Έξοδα Διοικητικής Λειτουργίας	(1.324.978)	6.824	(1.318.154)
Έξοδα Λειτουργίας Διαθέσεως	(1.818.728)	15.923	(1.802.805)
Αποτελέσματα Εκμετάλλευσης προ Χρηματοοικονομικών	1.263.635	22.747	1.286.382
Καθαρά Έξοδα Χρηματοοικονομικής Λειτουργίας	(144.865)	0	(144.865)
Κέρδη προ Φόρων	1.118.770	22.747	1.141.517
Φόροι Εισοδήματος	(324.443)	120.549	(203.894)
Κέρδη/(ζημίες) μετά Φόρων	794.327	143.296	937.623

5 ΠΑΡΑΡΤΗΜΑ

Σημειώσεις:

1. Για τις δαπάνες που είχαν κεφαλαιοποιηθεί στο παρελθόν ως έξοδα πολιτεούς απόσβεσης και αποσβένονταν τμηματικά σύμφωνα με το Ε.Γ.Α.Σ. με συντελεστή απόσβεσης 20% ετησίως, σύμφωνα με τα Δ.Π.Χ.Π. κρίθηκε αναγκαία η άμεση απόσβεσή τους στην Καθαρή Θέση της 31.12.2004. Οι διαγραφές των εν λόγω εξόδων λόγω μη αναγνώρισης τους ανέρχονται σε € 4.988,58 κατά την 31.12.2006.

2. Η ανάλυση των αναβαλλόμενων φορολογικών απαιτήσεων της 31.12.2006, έχει ως εξής:

	<u>Υπόλοιπο την 31.12.2006</u>
Πρόβλεψη Επισφαλών Απαιτήσεων	276.236
Διαγραφές Εξόδων Πολυτεούς Απόσβεσης	1.247
Απαξιώσεις Στοιχείων Ενεργητικού (Αποθεμάτων, κλπ.)	100.000
Πρόβλεψη Αποζημίωσης Προσωπικού	<u>10.000</u>
	<u>387.483</u>

3. Η εταιρία εκτιμώντας την φυσική κατάσταση των αποθεμάτων και την παραίτηρη δυνατότητα εκποίησης τους στα πλαίσια της κανονικής λειτουργίας της, διενήργησε απομείωση της αξίας τους, η οποία αναλυτικότερα έχει ως εξής:

	<u>Κόστος Κτήσης</u>	<u>Απομείωση</u>	<u>Λογιστική αξία την 31.12.2006</u>
Εμπορεύματα	183.806	(50.000)	133.806
Έτοιμα Προϊόντα	242.918	0	242.918
Λ Υλcs και Είδη Συνσκευασίας	391.283	(350.000)	41.283
	<u>818.007</u>	<u>(400.000)</u>	<u>418.007</u>

4. Η εταιρία υιοθετώντας τα ΔΛΠ/ΔΠΧΠ και ακολουθώντας πιστά τις προσαρτές που αυτά επιβάλλουν, προέβει στην απομείωση εμπορικών και λοικών απαιτήσεων λόγω της ισχυρής πιθανότητας μη ασφαλούς εισπράξεως τους.

5. Η μεταβολή της Καθαρής Θέσης της εταιρίας την 31.12.2006, λόγω υιοθέτησης των ΔΛΠ/ΔΠΧΠ, αναλύεται ως εξής:

ΚΑΘΑΡΗ ΘΕΣΗ ΤΗΣ 31.12.2006 ΜΕ ΒΑΣΗ ΤΟ ΕΓΑΣ (πριν σε €)	<u>2.103.174</u>
Τακτοποίηση Λοιπών Εξόδων Πολυτεούς	(4.989)
Προσαρμογή Αποζημίωσης Προσωπικού	(40.000)
Διαγραφή Επισφαλών	(600.000)
Πρόβλεψη Απαξίωσης Αποθεμάτων	(400.000)
Αναβαλλόμενοι Φόροι	<u>387.483</u>
ΣΥΝΟΛΟ ΠΡΟΣΑΡΜΟΓΩΝ	<u>(657.506)</u>
ΚΑΘΑΡΗ ΘΕΣΗ ΤΗΣ 31.12.2006 ΜΕ ΒΑΣΗ ΤΑ IFRS	<u>1.445.668</u>

6. Η εταιρία διενήργησε πρόβλεψη αποζημίωσης προσωπικού λόγω συνταξιοδότησης κατά την 31.12.2004, η οποία κρίνεται επαρκής για την σχετική υποχρέωση της 31.12.2006.

7. Η εν λόγω εγγραφή προσαρμογής αφορά την απόσβεση των εξόδων πολιτετός απόσβεσης και διενεργήθηκε στα φορολογικά βιβλία της εταιρίας, τα οποία διαγράφηκαν με εγγραφή προσαρμογής στα IFRS της 31.12.2004.

8. Η εγγραφή προσαρμογής αναφορικά με τους φόρους της χρήσης 2006, αναλύεται ως εξής:

<i>(ποσά σε €)</i>	<u><i>1.1-31.12.2006</i></u>
<i>Διαγραφές Εξόδων Πολιτετός Απόσβεσης</i>	<i>(3.687)</i>
<i>Πρόβλεψη Επισφαλών Απαιτήσεων στα Φορολογικά Βιβλία</i>	<u><i>126.236</i></u>
	<u><i>120.549</i></u>

Η εταιρία, κατά την χρήση 2006, διενήργησε πρόβλεψη επισφαλών απαιτήσεων κατά το ΕΓΑΣ (απομείωση κατά τα ΔΛΠ/ΔΤΧΠ) στα βιβλία της, ποσού € 504.944. Η αναβαλλόμενη φορολογική απαίτηση που προέκυψε από την εν λόγω προσαρμογή, ανήλθε στο ποσό των € 126.236 με ισόποσο όφελος για τα αποτελέσματα της χρήσης.

5 ΠΑΡΑΡΤΗΜΑ

ΟΜΙΚΡΟΝ MEDICAL SA **ΠΟΛΟΓΙΣΜΟΣ (ποσά σε €)**

	31.12.2006			
	ΕΓΑΣ	ΠΡΟΣΑΡΜΟΓΕΣ	ΔΙΧΗ	
Πόγια Ενεργητικά				
Ενσώματες Ακινήτοποιήσεις	456.857	0	456.857	
Ασώματες Ακινήτοποιήσεις	354.585	(219.569)	135.016	1
Συμμετοχές σε Λοιπές Εταιρείες	223.330	(128.330)	95.000	2
Μακροχρόνιες Απατήσεις	26.883	0	26.883	
Αναβαλλόμενοι Φόροι Ενεργητικού	0	219.892	219.892	3
	1.061.654	(128.007)	933.648	
Κυκλοφορούν Ενεργητικά				
Αποθέματα	3.257.510		3.257.510	
Εμπορικές Απατήσεις	24.538.766	(400.000)	24.138.766	4
Λοιπές Απατήσεις & Προκαταβολές	720.302	0	720.302	
Ταμειακά Διαθέσιμα	59.031	0	59.031	
	28.575.609	(440.000)	28.135.609	
Σύνολο Ενεργητικού	29.637.264	(528.007)	29.109.257	
ΠΑΘΗΤΙΚΟ				
Κεφάλαιο & Αποθεματικά				
Μετοχικό Κεφάλαιο	2.500.000	0	2.500.000	
Αποθεματικά	394.921	0	394.921	
Αποτελέσματα εις νέο	3.680.335	(788.007)	2.892.328	5
	6.575.256	(788.007)	5.787.249	
Μακροπρόθεσμες Υποχρεώσεις				
Δάνεια	4.125.000	0	4.125.000	
Προβλέψεις για Αποζημίωση Προσωπικού	5.282	260.000	265.282	6
	4.130.282	260.000	4.390.282	
Βραχυπρόθεσμες Υποχρεώσεις				
Εμπορικές Υποχρεώσεις	3.278.993	0	3.278.993	
Βραχυπρόθεσμα Δάνεια	13.764.791	0	13.764.791	
Μακροπρόθεσμα Δάνεια πληρωτέα	75.000	0	75.000	
Λοιπές Υποχρεώσεις	1.812.941	0	1.812.941	
	18.931.725	0	18.931.725	
Σύνολο Υποχρεώσεων	23.062.008	260.000	23.322.008	
Σύνολο Παθητικού	29.637.263	(528.007)	29.109.257	

ΟΜΙΚΡΟΝ MEDICAL SA **ΑΠΟΤΕΛΕΣΜΑΤΑ ΠΕΡΙΟΔΟΥ (ποσά σε €)**

	1.1-31.12.2006			
	ΕΓΑΣ	ΠΡΟΣΑΡΜΟΓΕΣ	ΔΙΧΗ	
Κύκλος Εργασιών (Πωλήσεις)	19.658.262	0	19.658.262	
Κόστος Πωληθέντων	10.383.402	0	10.383.402	
Μικτά Αποτελέσματα Εκμετάλλευσης	9.274.859	0	9.274.859	
Λοιπά Λειτουργικά Έσοδα	25.614	0	25.614	
Έξοδα Διοικητικής Λειτουργίας	(2.499.035)	(50.277)	(2.549.312)	7
Έξοδα Λειτουργίας Διαθέσιμα	(1.981.232)	(117.313)	(2.098.546)	7
Έξοδα Έρευνας και Ανάπτυξης	(72.220)	0	(72.220)	
Αποτελέσματα Εκμετάλλευσης προ Χρηματοοικονομικών	4.747.987	(167.591)	4.580.396	
Καθαρά Έξοδα Χρηματοοικονομικής Λειτουργίας	(1.097.537)	0	(1.097.537)	
Κέρδη προ Φόρων	3.650.450	(167.591)	3.482.860	
Φόροι Εισοδήματος	(1.183.222)	41.898	(1.141.324)	8
Κέρδη/(ζημίες) μετά Φόρων	2.467.228	(125.693)	2.341.536	

Σημειώσεις:

1. Για τις δαπάνες που είχαν κεφαλαιοποιηθεί στο παρελθόν ως έξοδα πολυετούς απόσβεσης και αποσβένονταν τμηματικά σύμφωνα με το Ε.Γ.Α.Σ. με συντελεστή απόσβεσης 20% ετησίως, σύμφωνα με τα Δ.Π.Χ.Π. κρίθηκε αναγκαία η άμεση απόσβεσή τους στην Καθαρή Θέση της 31.12.2004. Οι διαγραφές των εν λόγω εξόδων λόγω μη αναγνώρισης τους ανέρχονται σε € 219.568,82 (αξία κτήσης € 340.969,26 σωρευμένες αποσβέσεις € 121.400,44 την 31.12.2006).

2. Η εταιρία, κατά την 31.12.2006, συμμετείχε στο κεφάλαιο εταιρίας για την οποία έχει διενεργηθεί απομείωση της αξίας της. Η αξία κτήσης (ιστορικό κόστος) της συμμετοχής ανέρχεται στο ποσό των € 128.330 κατά την προαναφερόμενη ημερομηνία.

3. Η ανάλυση των αναβαλλόμενων φορολογικών απαιτήσεων της 31.12.2006, έχει ως εξής:

	<u>Υπόλοιπο την 31.12.2006</u>
Πρόβλεψη Εκπαιδών Απαιτήσεων	100.000
Διαγραφές Εξόδων Πολυετούς Απόσβεσης	54.892
Πρόβλεψη Αποζημίωσης Προσωπικού	<u>65.000</u>
	<u>219.892</u>

4. Η εταιρία υιοθετώντας τα ΔΛΠ/ΔΠΧΠ και ακολουθώντας πιστά τις προσαυγές που αυτά επιβάλλουν, πρόβλεψε στην απομείωση περιουσιακών στοιχείων λόγω της ισχυρής πιθανότητας μη ρευστοποίησης τους.

5. Η μεταβολή της Καθαρής Θέσης της εταιρίας την 31.12.2006, λόγω υιοθέτησης των ΔΛΠ/ΔΠΧΠ, αναλύεται ως εξής:

ΚΑΘΑΡΗ ΘΕΣΗ ΤΗΣ 31.12.2006 ΜΕ ΒΑΣΗ ΤΟ ΕΓΑΣ	<u>6.575.256</u>
Τακτοποίηση Λογών Εξόδων Πολυετούς	(219.569)
Προσαρμογή Αποζημίωσης Προσωπικού	(260.000)
Απομείωση Εκπαιδών	(400.000)
Απομείωση Συμμετοχών	(128.330)
Αναβαλλόμενοι Φόροι	<u>219.892</u>
ΣΥΝΟΛΟ ΠΡΟΣΑΡΜΟΓΩΝ	<u>(788.007)</u>
ΚΑΘΑΡΗ ΘΕΣΗ ΤΗΣ 31.12.2006 ΜΕ ΒΑΣΗ ΤΑ IFRS	<u>5.787.249</u>

6. Η εταιρία διενήργησε πρόβλεψη αποζημίωσης προσωπικού λόγω συνταξιοδότησης κατά την 31.12.2004, η οποία κρίνεται επαρκής για την σχετική υποχρέωση της 31.12.2006.

7. Η εν λόγω εγγραφή προσαρμογής αφορά την απόσβεση των εξόδων πολυετούς απόσβεσης που διενεργήθηκε στα φορολογικά βιβλία της εταιρίας, τα οποία διαγράφηκαν με εγγραφή προσαρμογής στα IFRS της 31.12.2005.

8. Η εγγραφή προσαρμογής αναφορικά με τους φόρους της χρήσης 2006, αφορά την διαγραφή των εξόδων πολυετούς απόσβεσης.

5 ΠΑΡΑΡΤΗΜΑ

OME EXPOMED Ltd ΠΟΛΟΓΙΣΜΟΣ (ποσά σε €)	31.12.2006		
	ΚΑΠ	ΠΡΟΣΑΡΜΟΓΕΣ	ΔΙΧΗ
Κυκλοφορούν Ενεργητικά			
Εμπορεύσιμα Απαιτήσεις	15.006.980		15.006.980
Ταμειακά Διαθέσιμα	137.610		137.610
	15.144.590		15.144.590
Σύνολο Ενεργητικού	15.144.590		15.144.590
ΠΑΘΗΤΙΚΟ			
Κεφάλαιο & Αποθεματικά			
Μετοχικό Κεφάλαιο	22.619		22.619
Αποτελέσματα εις νέο	11.476.690		11.476.690
	11.499.309		11.499.309
Βραχυπρόθεσμες Υποχρεώσεις			
Εμπορεύσιμες Υποχρεώσεις	2.295.539		2.295.539
Υποχρεώσεις για φόρους εισοδήματος	1.326.580		1.326.580
Λοιπές Υποχρεώσεις	23.162		23.162
Σύνολο Υποχρεώσεων	3.645.281		3.645.281
Σύνολο Παθητικού	15.144.590		15.144.590
OME EXPOMED Ltd ΑΠΟΤΕΛΕΣΜΑΤΑ ΧΡΗΣΗΣ (ποσά σε €)	1.1-31.12.2006		
	ΚΑΠ	ΠΡΟΣΑΡΜΟΓΕΣ	ΔΙΧΗ
Κύκλος Εργασιών (Παλήσιες)	9.512.815		9.512.815
Κόστος Πωληθέντων	(4.726.064)		(4.726.064)
Μικτά Αποτελέσματα Εκμετάλλευσης	4.786.751		4.786.751
Λοιπά Λειτουργικά Έσοδα	1.265		1.265
Έξοδα Διοικητικής Λειτουργίας	(56.701)		(56.701)
Αποτελέσματα Εκμετάλλευσης προ Χρηματοοικονομικών	4.731.315		4.731.315
Καθαρά Έξοδα/Έσοδα Χρηματοοικονομικής Λειτουργίας	(20.497)		(20.497)
Κέρδη προ Φόρων	4.710.818		4.710.818
Φόροι Εισοδήματος	(568.486)		(568.486)
Κέρδη/(ζημιές) μετά Φόρων	4.142.332		4.142.332

Σημειώσεις:

1. Η εταιρία OME EXPOMED Ltd, δραστηριοποιείται στην Κύπρο όπου τα υιοθετημένα λογιστικά πρότυπα είναι τα ΔΛΠ/ΔΠΧΠ. Για τον προαναφερθέντα λόγο, δεν απαιτούνται εγγραφές προσαρμογής στις κανονιστικές οικονομικές καταστάσεις της εταιρίας.

ΘΕΡΑΠΕΥΤΙΚΗ Α.Ε. ΠΟΛΟΓΙΣΜΟΣ (ποσά σε €)	31.12.2006		
	ΕΓΛΣ	ΠΡΟΣΑΡΜΟΓΕΣ	ΔΙΧΗ
Πόγια Ενεργητικά			
Ενσώματες Ακινήτοποιήσεις	200.377	0	200.377
Ασώματες Ακινήτοποιήσεις	78.015	(78.015)	0
Αναβαλλόμενοι Φόροι Ενεργητικού	0	22.885	22.885
	278.391	(55.129)	223.262
Κυκλοφορούν Ενεργητικό			
Λοιπές Ακινήσεις & Προκαταβολές	4.069	0	4.069
Ταμειακά Διαθέσιμα	4.770	0	4.770
	8.839	0	8.839
Σύνολο Ενεργητικού	287.230	(55.129)	232.101
ΠΑΘΗΤΙΚΟ			
Κεφάλαιο & Αποθεματικά			
Μετοχικό Κεφάλαιο	60.000	0	60.000
Αποθεματικά	1.785	0	1.785
Αποτελέσματα εις νέο	22.200	(68.656)	(46.456)
	83.985	(68.656)	15.329
Μακροπρόθεσμες Υποχρεώσεις			
Πρόβλεψη αποζημίωσης Προσωπικού		13.526	13.526
		13.526	13.526
Βραχυπρόθεσμες Υποχρεώσεις			
Εμπορικές Υποχρεώσεις	0	0	0
Λοιπές Υποχρεώσεις	203.245	0	203.245
Σύνολο Υποχρεώσεων	203.245	0	203.245
Σύνολο Παθητικού	287.230	(55.129)	232.101
ΘΕΡΑΠΕΥΤΙΚΗ Α.Ε. ΑΠΟΤΕΛΕΣΜΑΤΑ ΠΕΡΙΟΔΟΥ (ποσά σε €)	1.1-31.12.2006		
	ΕΓΛΣ	ΠΡΟΣΑΡΜΟΓΕΣ	ΔΙΧΗ
Κύκλος Εργασιών (Πωλήσεις)	428.673	0	428.673
Κόστος Πωληθέντων	390.151	0	390.151
Μικτά Αποτελέσματα Εκμετάλλευσης	38.521	0	38.521
Λοιπά Λειτουργικά Έσοδα	57.809	0	57.809
Έξοδα Διοικητικής Λειτουργίας	(24.217)	1.560	(22.657)
Έξοδα Λειτουργίας Διαθέσιμα	(56.506)	3.641	(52.865)
Αποτελέσματα Εκμετάλλευσης προ Χρηματοοικονομικών	15.607	5.201	20.808
Καθαρά Έξοδα / Έσοδα Χρηματοοικονομικής Λειτουργίας	0	0	0
Κέρδη προ Φόρων	15.607	5.201	20.808
Φόροι Εισοδήματος	(8.341)	(1.300)	(9.642)
Κέρδη/(ζημιές) μετά Φόρων	7.266	3.901	11.166

Σημειώσεις:

1. Για τις δαπάνες που είχαν κεφαλαιοποιηθεί στο παρελθόν ως έξοδα πολιτείας απόσβεσης και αποσβένονταν τμηματικά σύμφωνα με το Ε.Γ.Α.Σ. με συντελεστή απόσβεσης 20% ετησίως, σύμφωνα με τα Δ.Π.Χ.Π. κρίθηκε αναγκαία η άμση απόσβεσή τους στην Καθαρή θέση της 31.12.2004. Οι διαγραφές των εν λόγω εξόδων λόγω μη αναγνώρισης τους ανέρχονται σε € 78.014 (αξία κτήσης € 104.019 και σωρευμένες αποσβέσεις € 26.004) κατά την 31.12.2006.

5 ΠΑΡΑΡΤΗΜΑ

2. Οι αναβαλλόμενες φορολογικές απαιτήσεις προκύπτουν από την διαγραφή των εξόδων καλυτετός απόσβεσης τα οποία δεν πληρούν τα κριτήρια κεφαλαιοποίησης που ορίζουν τα ΔΛΠ/ΔΠΧΠ.

3. Η μεταβολή της Καθαρής Θέσης της εταιρίας την 31.12.2006, λόγω υιοθέτησης των ΔΛΠ/ΔΠΧΠ, αναλύεται ως εξής:

ΚΑΘΑΡΗ ΘΕΣΗ ΤΗΣ 31.12.2005 ΜΕ ΒΑΣΗ ΤΟ ΕΓΑΣ	83.985
Τακτοποίηση Λοιπών Εξόδων Πολυετούς	(78.015)
Αναβαλλόμενοι Φόροι	22.885
Πρόβλεψη αποζημίωσης Προσωπικό	(13.526)
ΣΥΝΟΛΟ ΠΡΟΣΑΡΜΟΓΩΝ	(68.656)
ΚΑΘΑΡΗ ΘΕΣΗ ΤΗΣ 31.12.2005 ΜΕ ΒΑΣΗ ΤΑ IFRS	15.329

4. Η εταιρία διενήργησε πρόβλεψη αποζημίωσης προσωπικό λόγω συνταξιοδότησης κατά την 31.12.2004, η οποία κρίνεται επαρκής για την σχετική υποχρέωση της 31.12.2006.

5. Η εν λόγω εγγραφή προσαρμογής αφορά την απόσβεση των εξόδων καλυτετός απόσβεσης που διενεργήθηκε στα φορολογικά βιβλία της εταιρίας, τα οποία διαγράφηκαν με εγγραφή προσαρμογής στα ΔΛΠ/ΔΠΧΠ της 31.12.2005.

ΑΥΤΗ Η ΣΕΛΙΔΑ ΕΧΕΙ ΣΚΟΠΙΜΩΣ ΑΦΕΘΕΙ ΚΕΝΗ

Σχεδιασμός - Παραγωγή

Set-Up communication
services

Τηλ.: 210 685 0820