

## **ΑΘΗΝΑ ΑΝΩΝΥΜΗ ΤΕΧΝΙΚΗ ΕΤΑΙΡΙΑ**

### **ΕΝΗΜΕΡΩΤΙΚΟ ΔΕΛΤΙΟ**

για την εισαγωγή προς διαπραγμάτευση στην Κατηγορία Χαμηλής Διασποράς του Χρηματιστηρίου Αθηνών, 41.750.000 νέων κοινών, ονομαστικών μετοχών της εταιρίας ΑΘΗΝΑ ΑΝΩΝΥΜΗ ΤΕΧΝΙΚΗ ΕΤΑΙΡΙΑ οι οποίες προήλθαν από την αύξηση του Μετοχικού Κεφαλαίου της Εταιρίας με κατάργηση του δικαιώματος προτίμησης των παλαιών μετόχων, βάσει της από 01.05.2013 απόφασης της Ετήσιας Τακτικής Γενικής Συνέλευσης των μετόχων της.

Η Αύξηση του Μετοχικού Κεφαλαίου της Εταιρίας ανέρχεται σε €33.400.000 και πραγματοποιήθηκε με κατάργηση του δικαιώματος προτίμησης των υφιστάμενων μετόχων και με την έκδοση 41.750.000 νέων κοινών, ονομαστικών μετοχών μετά δικαιώματος ψήφου, προς κεφαλαιοποίηση ισόποσων υποχρεώσεων.

Οι 41.750.000 νέες μετοχές διατέθηκαν έναντι της ονομαστικής τους τιμής €0,80 προς την J&P-ΑΒΑΞ Α.Ε., κύριο μέτοχο και πιστωτή της Εταιρίας, ο οποίος συμφώνησε να λάβει μετοχές της Εταιρίας ισόποσης αξίας έναντι της απαίτησής του.

ΤΟ ΔΙΟΙΚΗΤΙΚΟ ΣΥΜΒΟΥΛΙΟ ΤΗΣ ΕΠΙΤΡΟΠΗΣ ΚΕΦΑΛΑΙΑΓΟΡΑΣ ΕΝΕΚΡΙΝΕ ΤΟ ΠΕΡΙΕΧΟΜΕΝΟ ΤΟΥ ΠΑΡΟΝΤΟΣ ΕΝΗΜΕΡΩΤΙΚΟΥ ΔΕΛΤΙΟΥ ΜΟΝΟΝ ΟΣΟΝ ΑΦΟΡΑ ΣΤΗΝ ΚΑΛΥΨΗ ΤΩΝ ΑΝΑΓΚΩΝ ΠΛΗΡΟΦΟΡΗΣΗΣ ΤΟΥ ΕΠΕΝΔΥΤΙΚΟΥ ΚΟΙΝΟΥ, ΟΠΩΣ ΑΥΤΕΣ ΚΑΘΟΡΙΖΟΝΤΑΙ ΑΠΟ ΤΙΣ ΔΙΑΤΑΞΕΙΣ ΤΟΥ ΚΑΝΟΝΙΣΜΟΥ (ΕΚ) 809/2004 ΤΗΣ ΕΠΙΤΡΟΠΗΣ ΤΩΝ ΕΥΡΩΠΑΪΚΩΝ ΚΟΙΝΟΤΗΤΩΝ.

**Η ΗΜΕΡΟΜΗΝΙΑ ΤΟΥ ΕΝΗΜΕΡΩΤΙΚΟΥ ΔΕΛΤΙΟΥ ΕΙΝΑΙ Η 23.12.2013**

## ΠΙΝΑΚΑΣ ΠΕΡΙΕΧΟΜΕΝΩΝ

<b>1. ΠΕΡΙΛΗΠΤΙΚΟ ΣΗΜΕΙΩΜΑ.....</b>	<b>5</b>
<b>2. ΠΑΡΑΓΟΝΤΕΣ ΚΙΝΔΥΝΟΥ.....</b>	<b>19</b>
2.1 Κίνδυνοι που σχετίζονται με τις επιχειρηματικές δραστηριότητες της Εταιρίας και του Ομίλου.....	19
2.2 Κίνδυνοι που σχετίζονται με τον Κλάδο στον οποίο δραστηριοποιείται η Εταιρία .....	23
2.3 Κίνδυνοι που σχετίζονται με την παρούσα αύξηση κεφαλαίου και τις μετοχές .....	24
<b>3. ΕΓΓΡΑΦΟ ΑΝΑΦΟΡΑΣ.....</b>	<b>25</b>
<b>3.1 Υπεύθυνα Πρόσωπα – Πληροφορίες για τη σύνταξη του Ενημερωτικού Δελτίου.....</b>	<b>25</b>
<b>3.2 Νόμιμοι Ελεγκτές – Τακτικοί Ορκωτοί Ελεγκτές.....</b>	<b>26</b>
3.2.1 Τακτικοί Ορκωτοί Ελεγκτές - Λογιστές .....	26
3.2.2 Εκθέσεις ελέγχου του Ορκωτού Ελεγκτή – Λογιστή για τις Χρήσεις 2010-2012.....	26
<b>3.3 Επιλεγμένες Χρηματοοικονομικές Πληροφορίες από τις Οικονομικές Καταστάσεις Χρήσεων 2010 – 2012 και τις Ενδιάμεσες Οικονομικές Καταστάσεις Περιόδου 01.01-30.09.2013.....</b>	<b>29</b>
3.3.1 Επιλεγμένα Στοιχεία Ενοποιημένης Κατάστασης Συνολικών Εσόδων και Ενοποιημένης Κατάστασης Ταμειακών Ροών.....	30
3.3.2 Επιλεγμένα Στοιχεία Ενοποιημένης Κατάστασης Οικονομικής Θέσης.....	32
3.3.3 Φορολογικός Έλεγχος.....	34
<b>3.4 Πληροφορίες για την Εταιρία .....</b>	<b>35</b>
3.4.1 Ιστορικό και ανάπτυξη της Εταιρίας.....	35
3.4.2 Σημαντικά Γεγονότα στην εξέλιξη της Εταιρίας.....	35
<b>3.5 Επισκόπηση της Επιχειρηματικής Δραστηριότητας της Εταιρίας.....</b>	<b>36</b>
3.5.1 Αντικείμενο Δραστηριότητας .....	36
3.5.2 Κυριότερες Αγορές .....	37
3.5.3 Διάρθρωση Χαρτοφυλακίου Έργων υπό Εκτέλεση.....	37
3.5.4 Το Νομοθετικό Πλαίσιο των Κατασκευαστικών Εταιριών.....	40
3.5.5 Άυλα Περιουσιακά Στοιχεία.....	41
3.5.6 Ιδιότητα Ακίνητα.....	42
3.5.7 Μηχανολογικός Εξοπλισμός – Μεταφορικά Μέσα.....	43
3.5.8 Σημαντικές συμβάσεις με Πελάτες – Συνεργάτες.....	46
3.5.9 Σημαντικές Πιστωτικές – Δανειακές Συμβάσεις.....	47
<b>3.6 Οργανωτική Διάρθρωση .....</b>	<b>48</b>
3.6.1 Πληροφορίες για την J&P-ABAΞ ΑΕ .....	48
3.6.2 Πληροφορίες για τις συμμετοχές της Εταιρίας .....	52
<b>3.7 Χρηματοοικονομικές Πληροφορίες χρήσεων 2010-2012 .....</b>	<b>54</b>
3.7.1 Χρηματοοικονομικές Πληροφορίες Ενοποιημένης Κατάστασης Συνολικών Εσόδων Χρήσεων 2010 – 2012.....	55
3.7.2 Χρηματοοικονομικές Πληροφορίες Ενοποιημένης Κατάστασης Οικονομικής Θέσης Χρήσεων 2010 – 2012.....	61
3.7.3 Χρηματοοικονομικές Πληροφορίες Ενοποιημένης Κατάστασης Ταμειακών Ροών Χρήσεων 2010 – 2012.....	69
3.7.4 Χρηματοοικονομικές Πληροφορίες Ενοποιημένης Κατάστασης Συνολικών Εσόδων Περιόδου 01.01-30.09.2013.....	70
3.7.5 Χρηματοοικονομικές Πληροφορίες Ενοποιημένης Κατάστασης Οικονομικής Θέσης Περιόδου 01.01-30.09.2013.....	72

3.7.6 Χρηματοοικονομικές Πληροφορίες Ενοποιημένης Κατάστασης Ταμειακών Ροών Περιόδου 01.01-30.09.2013.....	73
3.7.7 Ανάλυση των κερδών προ φόρων, τόκων και αποσβέσεων (EBITDA) .....	74
3.7.8 Επενδύσεις χρήσεων 2010 – 2012 και Περιόδου 01.01-30.09.2013.....	75
3.7.9 Κατάσταση Μεταβολών Ιδίων Κεφαλαίων Χρήσεων 2010 – 2012 και Περιόδου 01.01-30.09.2013 .....	76
<b>3.8 Πληροφορίες για τα κεφάλαια της Εταιρίας .....</b>	<b>77</b>
3.8.1 Πηγές Ιδίων και Ξένων Κεφαλαίων.....	77
3.8.2 Πληροφορίες για τις Ενοποιημένες Ταμειακές Ροές.....	77
3.8.3 Ταμειακά Διαθέσιμα και Ισοδύναμα.....	78
3.8.4 Συνολικά Επενδεδυμένα Κεφάλαια.....	78
<b>3.9 Πληροφορίες για τις τάσεις.....</b>	<b>79</b>
<b>3.10 Διοικητικά, Διαχειριστικά και Εποπτικά Όργανα και Ανώτερα Διοικητικά Στελέχη.....</b>	<b>79</b>
3.10.1 Διοικητικό Συμβούλιο, ανώτερα Διοικητικά και Διευθυντικά Στελέχη.....	79
3.10.2 Εκπροσώπηση.....	81
3.10.3 Δηλώσεις μελών διοικητικών, διαχειριστικών και εποπτικών οργάνων καθώς και ανωτέρων διοικητικών στελεχών.....	82
3.10.4 Σύγκρουση Συμφερόντων.....	84
3.10.5 Αμοιβές και οφέλη.....	85
3.10.6 Οφέλη που λαμβάνονται από τρίτα μέρη για παροχή υπηρεσιών στην Εταιρία.....	86
3.10.7 Εταιρική Διακυβέρνηση – Διαχειριστικά και Εποπτικά Όργανα.....	86
<b>3.11 Οργανόγραμμα.....</b>	<b>89</b>
<b>3.12 Προσωπικό.....</b>	<b>91</b>
<b>3.13 Μέτοχοι.....</b>	<b>91</b>
<b>3.14 Συναλλαγές με συνδεδεμένα μέρη .....</b>	<b>92</b>
3.14.1 Συναλλαγές με μετόχους της Εταιρίας .....	92
3.14.2 Συναλλαγές με μέλη του Διοικητικού Συμβουλίου & Διευθυντικά Στελέχη.....	92
<b>3.15 Μερισματική Πολιτική .....</b>	<b>94</b>
<b>3.16 Δικαστικές και διαιτητικές διαδικασίες .....</b>	<b>95</b>
<b>3.17 Σημαντικές αλλαγές στη Χρηματοοικονομική ή Εμπορική Θέση της Εταιρίας.....</b>	<b>95</b>
<b>3.18 Πρόσθετες Πληροφορίες .....</b>	<b>96</b>
3.18.1 Μετοχικό Κεφάλαιο .....	96
3.18.2 Εξέλιξη του Μετοχικού Κεφαλαίου .....	96
3.18.3 Ιδρυτική πράξη και Καταστατικό .....	96
<b>3.19 Έγγραφα μέσω παραπομπής .....</b>	<b>97</b>
<b>3.20 Έγγραφα στη Διάθεση του Επενδυτικού Κοινού .....</b>	<b>97</b>
<b>4. ΣΗΜΕΙΩΜΑ ΜΕΤΟΧΙΚΟΥ ΤΙΤΛΟΥ.....</b>	<b>99</b>
<b>4.1 Δήλωση για την επάρκεια του Κεφαλαίου Κίνησης.....</b>	<b>99</b>
<b>4.2 Κεφαλαιακή Διάρθρωση και Συνολικό Καθαρό Χρηματοοικονομικό Χρέος της Εταιρίας .....</b>	<b>99</b>
<b>4.3 Συμφέροντα του δικαιούχου της Αύξησης Μετοχικού Κεφαλαίου.....</b>	<b>101</b>

<b>4.4 Λόγοι για την Αύξηση του Μετοχικού Κεφαλαίου.....</b>	<b>101</b>
<b>4.5 Πληροφορίες σχετικά με τις κινητές αξίες που εισάγονται προς διαπραγμάτευση.....</b>	<b>102</b>
<b>4.6 Όροι της Αύξησης Μετοχικού Κεφαλαίου .....</b>	<b>102</b>
<b>4.7 Αναμενόμενο Χρονοδιάγραμμα.....</b>	<b>103</b>
<b>4.8 Κατάργηση του Δικαιώματος Προτίμησης.....</b>	<b>103</b>
<b>4.9 Δήλωση Βασικού Μετόχου .....</b>	<b>104</b>
<b>4.10 Δικαιώματα Μετόχων.....</b>	<b>104</b>
4.10.1 Γενικά.....	104
4.10.2 Δικαίωμα Μερισματος.....	104
4.10.3 Δικαίωμα Ψήφου και περιορισμοί.....	104
4.10.4 Δικαιώματα Προτίμησης.....	106
4.10.5 Δικαίωμα στο προϊόν της εκκαθάρισης.....	106
4.10.6 Δικαιώματα Μειοψηφίας.....	107
4.10.7 Προτάσεις Εξαγοράς.....	108
4.10.8 Φορολογία Μερισμάτων.....	109
4.10.9 Φορολογία του κέρδους από την πώληση μετοχών εταιριών εισηγμένων στο Χρηματιστήριο Αθηνών.....	110
4.10.10 Φόρος δωρεάς και κληρονομίας.....	111
<b>4.11 Δαπάνες Έκδοσης.....</b>	<b>112</b>
<b>4.12 Μείωση Διασποράς – Αραίωση (Dilution).....</b>	<b>112</b>

## 1. ΠΕΡΙΛΗΠΤΙΚΟ ΣΗΜΕΙΩΜΑ

Η κάτωθι εισαγωγή στο Περιληπτικό Σημείωμα απαιτείται προκειμένου να παράσχει καθοδήγηση στους αναγνώστες του Περιληπτικού Σημειώματος:

Οι απαιτήσεις γνωστοποίησης στα Περιληπτικά Σημειώματα, ορίζονται ως «Στοιχεία». Τα Στοιχεία αυτά αριθμούνται σε Τμήματα Α – Ε (Α.1 – Ε.7).

Το παρόν Περιληπτικό Σημείωμα περιέχει όλα τα Στοιχεία τα οποία απαιτείται να συμπεριληφθούν ως περιλήψη σε τέτοιου είδους κινητές αξίες και στον Εκδότη. Επειδή κάποια Στοιχεία δεν απαιτείται να αναφερθούν, ενδέχεται να υπάρχουν κενά στην αρίθμηση κάποιων Στοιχείων.

Παρότι ενδέχεται για ένα Στοιχείο να απαιτείται να εισαχθεί στο Περιληπτικό Σημείωμα λόγω του είδους των κινητών αξιών και του Εκδότη, είναι πιθανό να μη δύναται να χορηγηθεί πληροφόρηση σχετικά με το Στοιχείο αυτό. Στην περίπτωση αυτή συμπεριλαμβάνεται μια συνοπτική περιγραφή στο Περιληπτικό Σημείωμα με την αναφορά «μη διαθέσιμο».

<b>Ενότητα Α - Εισαγωγή και προειδοποιήσεις</b>	
A1	<b>Προειδοποίηση:</b> <ul style="list-style-type: none"><li>ο το παρόν περιληπτικό σημείωμα πρέπει να εκλαμβάνεται ως εισαγωγή του ενημερωτικού δελτίου</li><li>ο επενδυτής πρέπει να βασίσει οποιαδήποτε απόφασή του να επενδύσει σε κινητές αξίες στη μελέτη του ενημερωτικού δελτίου στο σύνολό του</li><li>σε περίπτωση που προσφυγή σχετική με τις πληροφορίες που περιέχονται στο ενημερωτικό δελτίο παραπεμφθεί σε δικαστήριο, ο ενάγων επενδυτής ενδέχεται, βάσει της εθνικής νομοθεσίας των κρατών μελών, να υποχρεωθεί να αναλάβει τα έξοδα μετάφρασης του ενημερωτικού δελτίου, πριν από την έναρξη της νομικής διαδικασίας, και</li><li>αστική ευθύνη αποδίδεται μόνο στα πρόσωπα εκείνα που υπέβαλαν το περιληπτικό σημείωμα, συμπεριλαμβανομένης οποιασδήποτε μετάφρασής του, αλλά μόνο εάν το περιληπτικό σημείωμα είναι παραπλανητικό, ανακριβές ή ασυνεπές όταν διαβάζεται μαζί με τα άλλα μέρη του ενημερωτικού δελτίου ή δεν παρέχει, όταν διαβάζεται μαζί με τα άλλα μέρη του ενημερωτικού δελτίου, κύριες πληροφορίες ως βοήθεια στους επενδυτές που εξετάζουν το ενδεχόμενο να επενδύσουν σε αυτές τις κινητές αξίες.</li></ul>

<b>Ενότητα Β - Εκδότης και ενδεχόμενος εγγυητής</b>		
B1	Νόμιμη και εμπορική επωνυμία του εκδότη	Η νόμιμη επωνυμία είναι «ΑΘΗΝΑ ΑΝΩΝΥΜΗ ΤΕΧΝΙΚΗ ΕΤΑΙΡΙΑ» και ο διακριτικός του τίτλος «ΑΘΗΝΑ Α.Τ.Ε.» στην Ελληνική γλώσσα και «ATHENA SA» στην Αγγλική.
B2	Έδρα και νομική μορφή του εκδότη, νομοθεσία βάσει της οποίας ενεργεί ο εκδότης και χώρα σύστασης	<p>Η έδρα της Εκδότριας βρίσκεται στο Δήμο Αμαρουσίου, επί της οδού Αμαρουσίου-Χαλανδρίου 16, όπου στεγάζονται τα κεντρικά γραφεία της. Η Εταιρία ιδρύθηκε το 1966, είναι ανώνυμη εταιρεία που υπάγεται στην Ελληνική νομοθεσία, με Αριθμό Μητρώου Ανωνύμων Εταιρειών (ΑΡ.Μ.Α.Ε.) 13556-06-Β/86/07 στο Μητρώο Ανωνύμων Εταιρειών του Υπουργείου Ανάπτυξης, Ανταγωνιστικότητας, Υποδομών, Μεταφορών και Δικτύων, και Αριθμό Μητρώου 305301000 στο Γενικό Εμπορικό Μητρώο (Γ.Ε.ΜΗ.) του Υπουργείου Ανάπτυξης, Ανταγωνιστικότητας, Υποδομών, Μεταφορών και Δικτύων.</p> <p>Η λειτουργία της Εταιρίας διέπεται γενικότερα από τις διατάξεις του Κ.Ν.2190/1920 «Περί Ανωνύμων Εταιριών», όπως ισχύει, καθώς επίσης και από τις ισχύουσες διατάξεις του χρηματιστηριακού δικαίου και του δικαίου Κεφαλαιαγοράς όπως αυτές προβλέπονται ενδεικτικά στις διατάξεις του Κανονισμού του Χρηματιστηρίου Αθηνών, των Ν.3016/2002, Ν. 3340/2005, Ν.3401/2005, Ν. 3371/2005 και Ν.3556/2007, όπως ισχύουν, καθώς και την εν γένει εμπορική και εταιρική νομοθεσία.</p>

B3	<p>Περιγραφή της φύσης των τρεχουσών πράξεων και των κυριότερων δραστηριοτήτων του εκδότη - και σχετικοί κύριοι παράγοντες - αναφέροντας τις σημαντικότερες κατηγορίες προϊόντων που πωλήθηκαν ή/και υπηρεσιών που παρασχέθηκαν, και προσδιορισμός των κυριότερων αγορών στις οποίες δραστηριοποιείται ο εκδότης</p>	<p>Ο Όμιλος των εταιριών ΑΘΗΝΑ ΑΤΕ δραστηριοποιείται στην αγορά των κατασκευών στην Ελλάδα και το εξωτερικό είτε αυτόνομα είτε μέσω θυγατρικών εταιρειών και κοινοπραξιών με άλλες εταιρίες του κλάδου.</p> <p>Η Εταιρία διαθέτει το ανώτερο εργοληπτικό πτυχίο (7<sup>ης</sup> τάξης) στη χώρα μας, το οποίο σημαίνει ότι μπορεί να συμμετέχει αυτόνομα ή σε συνεργασία με άλλες εταιρίες στη διαγωνιστική διαδικασία για δημόσια έργα με απεριόριστο προϋπολογισμό.</p> <p>Η Εταιρία έχει μακρά εμπειρία από όλο το φάσμα των κατασκευαστικών εργασιών στην Ελλάδα, την Κύπρο, τη Ρουμανία και την περιοχή του Περσικού Κόλπου, έχοντας συμμετάσχει στην κατασκευή πολλών έργων υποδομής που αποτελούν σημεία αναφοράς για την περιοχή στην οποία βρίσκονται και τους καθημερινούς χρήστες τους.</p> <p>Ειδικότερα, οι τομείς στους οποίους δραστηριοποιείται η ΑΘΗΝΑ ΑΤΕ είναι οι εξής:</p> <ul style="list-style-type: none"> <li>• Κτίρια και τεχνικά έργα</li> <li>• Υδραυλικά, λιμενικά και ηλεκτρολογικά έργα,</li> <li>• Χωματοουργικά και έργα Οδοποιίας</li> <li>• Σήραγγες</li> <li>• Ενεργειακά έργα</li> <li>• Περιβαλλοντολογικά έργα</li> <li>• Γέφυρες</li> <li>• Λοιπά τεχνικά έργα</li> </ul> <p>Η Εταιρία έχει εξειδικευτεί στην κατασκευή λιμενικών έργων, για τα οποία διαθέτει ειδικό μηχανολογικό εξοπλισμό και έμπειρο στελεχιακό δυναμικό.</p>
B4a	<p>Περιγραφή των σημαντικότερων πρόσφατων τάσεων που επηρεάζουν τον εκδότη και των αγορών στις οποίες δραστηριοποιείται</p>	<p>Η οικονομική κρίση στην Ελλάδα είχε ως συνέπεια τη μείωση της ρευστότητας, την κάμψη του προγράμματος δημοσίων επενδύσεων και την επιβράδυνση μεγάλων ιδιωτικών επενδύσεων οι οποίες είχαν προγραμματιστεί.</p> <p>Η χρηματοδότηση των εταιριών κατέστη δυσκολότερη λόγω της συγκράτησης των πληρωμών και των πολύ αυστηρών κριτηρίων τα οποία επιβλήθηκαν από τους χρηματοπιστωτικούς οργανισμούς. Επίσης το κόστος χρηματοδότησης αυξήθηκε σημαντικά λόγω της αύξησης του κόστους του χρήματος και του περιθωρίου (spread) των τραπεζών.</p> <p>Η δυσμενής οικονομική κατάσταση του δημόσιου τομέα, είχε σαν αποτέλεσμα την καθυστέρηση πληρωμής εγκεκριμένων πιστοποιήσεων για εκτελεσθέντα έργα και τη διακοπή εργασιών σε όλα τα αυτοχρηματοδοτούμενα έργα, τα οποία έδιναν ανάπτυξη σε ποσοστό 2% περίπου του ΑΕΠ.</p> <p>Στο εννεάμηνο του 2013 ο ενοποιημένος κύκλος εργασιών της ΑΘΗΝΑ ΑΤΕ αυξήθηκε κατά 12% σε σχέση με το αντίστοιχο διάστημα του 2012, ενώ η ζημία σε λειτουργικό επίπεδο διπλασιάστηκε έναντι του 2012. Ανάλογη προβλέπεται να είναι η πορεία των οικονομικών μεγεθών και στο σύνολο του 2013.</p> <p>Υπεγράφησαν οι συμβάσεις επανεκκίνησης των αυτοχρηματοδοτούμενων έργων στα οποία συμμετέχει η εταιρεία (Αυτοκινητόδρομος Αιγαίου και Ολυμπία Οδός) και ψηφίστηκαν από τη Βουλή των Ελλήνων το Δεκέμβριο 2013. Η ημερομηνία επανεκκίνησης των έργων ορίστηκε η 17.12.2013. Κατόπιν τούτου, πρόκειται να εκταμιευτούν τα ποσά τα οποία αφορούσαν σε εκτελεσμένες εργασίες και να πληρωθούν οι κατασκευαστές και εντός του 2014 να συνεχιστεί κανονικά η εκτέλεση των έργων αυτών. Από την εκτέλεση των έργων αυτών, η η εταιρεία προσδοκά κύκλο εργασιών και εξόφληση απαιτήσεων. Επίσης, σύμφωνα με τις ανακοινώσεις του Υπουργείου Οικονομικών προβλέπεται να αναστραφεί η ύφεση της Ελληνικής οικονομίας, και αυτό θα έχει ως αποτέλεσμα και τη δημοπράτηση και εκτέλεση νέων έργων.</p>

B5	Εάν ο εκδότης είναι μέλος ομίλου, περιγραφή του ομίλου και της θέσης που κατέχει σε αυτόν ο εκδότης	<p>Η Εταιρία αποτελεί τη μεγαλύτερη θυγατρική του Ομίλου εταιριών της J&amp;P-ABAΞ ΑΕ. Είναι χαρακτηριστικό ότι η Εταιρία διαθέτει το ίδιο εργοληπτικό πτυχίο (7<sup>ης</sup> τάξης) με την μητρική της εταιρία, και εισφέρει περίπου το 30% του συνολικού ενοποιημένου κύκλου εργασιών του Ομίλου J&amp;P-ABAΞ.</p> <p>Ο Όμιλος J&amp;P-ABAΞ με ημερομηνία αναφοράς 30.09.2013 απαρτίζεται από τις εξής θυγατρικές εταιρίες οι οποίες ενοποιούνται με την μέθοδο της ολικής ενοποίησης:</p> <table border="0"> <thead> <tr> <th data-bbox="533 439 651 465">Επωνυμία</th> <th data-bbox="1275 439 1453 528">% συμμετοχής της J&amp;P-ABAΞ Α.Ε.</th> </tr> </thead> <tbody> <tr> <td>J&amp;P-ABAΞ Α.Ε., Αθήνα</td> <td>Μητρική</td> </tr> <tr> <td>ΕΤΕΘ Α.Ε., Θεσ/νίκη</td> <td>100%</td> </tr> <tr> <td>ΕΛΒΙΕΞ Ο.Ε., Ιωάννινα</td> <td>60%</td> </tr> <tr> <td>ΠΡΟΕΤ Α.Ε., Αθήνα</td> <td>100%</td> </tr> <tr> <td>J&amp;P DEVELOPMENT Α.Ε., Αθήνα</td> <td>100%</td> </tr> <tr> <td>TASK J&amp;P ABAΞ Α.Ε., Αθήνα</td> <td>100%</td> </tr> <tr> <td>S.C."ISTRIA DEVELOPMENTS" S.R.L, Ρουμανία</td> <td>98%</td> </tr> <tr> <td>CONCURENT REAL INVESTMENTS SRL, Ρουμανία</td> <td>95%</td> </tr> <tr> <td>SC BUPRA DEVELOPMENT SRL, Ρουμανία</td> <td>99,93%</td> </tr> <tr> <td>SOPRA AD, Βουλγαρία</td> <td>99,99%</td> </tr> <tr> <td>J&amp;P-ABAΞ ΙΚΤΕΟ Α.Ε., Αθήνα</td> <td>94%</td> </tr> <tr> <td>SC FAETHON DEVELOPMENTS SRL, Ρουμανία</td> <td>100%</td> </tr> <tr> <td>ΑΘΗΝΑ Α.Τ.Ε., Αθήνα</td> <td>80,54%</td> </tr> <tr> <td>Ε – CONSTRUCTION Α.Ε., Αθήνα</td> <td>100%</td> </tr> <tr> <td>MONDO TRAVEL Α.Ε. (πρώην TERRA FIRMA S.A.), Αθήνα</td> <td>99,999%</td> </tr> <tr> <td>J&amp;P ABAΞ ΠΑΡΑΧΩΡΗΣΕΙΣ Α.Ε. (πρώην ΑΚΙΝΗΤΑ ΕΥΒΟΙΑΣ Α.Ε.), Αθήνα</td> <td>99,967%</td> </tr> <tr> <td>ΜΑΡΙΝΑ ΑΘΗΝΩΝ Α.Ε., Αθήνα</td> <td>78,2553%</td> </tr> <tr> <td>J&amp;P AVAX POLSKA, Πολωνία</td> <td>100%</td> </tr> <tr> <td>JPA ΤΡΙΚΑΛΑ Α.Ε., Αθήνα</td> <td>100%</td> </tr> <tr> <td>JPA ΚΟΡΙΝΘΟΥ Α.Ε., Αθήνα</td> <td>100%</td> </tr> </tbody> </table> <p><b>Πηγή:</b> Δημοσιευμένες ενδιάμεσες ενοποιημένες οικονομικές καταστάσεις της J&amp;P-ABAΞ ΑΕ περιόδου 01.01 – 30.09.2013, οι οποίες συντάχθηκαν κατά ΔΓΧΑ από την Εταιρία και δεν έχουν ελεγχθεί από Ορκωτό Ελεγκτή-Λογιστή.</p> <p>Οι συγγενείς εταιρίες του Ομίλου J&amp;P ABAΞ οι οποίες ενοποιούνται με την μέθοδο της καθαρής θέσης είναι οι κάτωθι:</p> <table border="0"> <tbody> <tr> <td>5N Α.Ε., Αθήνα</td> <td>45,00%</td> </tr> <tr> <td>ΑΘΗΝΑΪΚΟΙ ΣΤΑΘΜΟΙ Α.Ε., Αθήνα</td> <td>20,00%</td> </tr> <tr> <td>ΑΤΤΙΚΑ ΔΙΟΔΙΑ Α.Ε., Αθήνα</td> <td>30,84%</td> </tr> <tr> <td>ΑΤΤΙΚΗ ΟΔΟΣ Α.Ε., Αθήνα</td> <td>30,83%</td> </tr> <tr> <td>POLISPARK ΑΣΤΙΚΗ ΣΤΑΘΜΕΥΣΗ Α.Ε., Αθήνα</td> <td>25,04%</td> </tr> <tr> <td>3G Α.Ε., Αθήνα</td> <td>50,00%</td> </tr> <tr> <td>ΕΝΕΡΓΕΙΑΚΟ ΚΕΝΤΡΟ ΚΥΚΛΑΔΩΝ Α.Ε., Αθήνα</td> <td>45,00%</td> </tr> <tr> <td>SC ORIOL REAL ESTATE SRL, Ρουμανία</td> <td>50,00%</td> </tr> <tr> <td>ΣΤΑΘΜΟΙ ΑΥΤΟΚΙΝΗΤΩΝ ΘΕΣΣΑΛΟΝΙΚΗΣ Α.Ε. ΠΑΡΑΧΩΡΗΣΗΣ, Αθήνα</td> <td>24,70%</td> </tr> </tbody> </table>	Επωνυμία	% συμμετοχής της J&P-ABAΞ Α.Ε.	J&P-ABAΞ Α.Ε., Αθήνα	Μητρική	ΕΤΕΘ Α.Ε., Θεσ/νίκη	100%	ΕΛΒΙΕΞ Ο.Ε., Ιωάννινα	60%	ΠΡΟΕΤ Α.Ε., Αθήνα	100%	J&P DEVELOPMENT Α.Ε., Αθήνα	100%	TASK J&P ABAΞ Α.Ε., Αθήνα	100%	S.C."ISTRIA DEVELOPMENTS" S.R.L, Ρουμανία	98%	CONCURENT REAL INVESTMENTS SRL, Ρουμανία	95%	SC BUPRA DEVELOPMENT SRL, Ρουμανία	99,93%	SOPRA AD, Βουλγαρία	99,99%	J&P-ABAΞ ΙΚΤΕΟ Α.Ε., Αθήνα	94%	SC FAETHON DEVELOPMENTS SRL, Ρουμανία	100%	ΑΘΗΝΑ Α.Τ.Ε., Αθήνα	80,54%	Ε – CONSTRUCTION Α.Ε., Αθήνα	100%	MONDO TRAVEL Α.Ε. (πρώην TERRA FIRMA S.A.), Αθήνα	99,999%	J&P ABAΞ ΠΑΡΑΧΩΡΗΣΕΙΣ Α.Ε. (πρώην ΑΚΙΝΗΤΑ ΕΥΒΟΙΑΣ Α.Ε.), Αθήνα	99,967%	ΜΑΡΙΝΑ ΑΘΗΝΩΝ Α.Ε., Αθήνα	78,2553%	J&P AVAX POLSKA, Πολωνία	100%	JPA ΤΡΙΚΑΛΑ Α.Ε., Αθήνα	100%	JPA ΚΟΡΙΝΘΟΥ Α.Ε., Αθήνα	100%	5N Α.Ε., Αθήνα	45,00%	ΑΘΗΝΑΪΚΟΙ ΣΤΑΘΜΟΙ Α.Ε., Αθήνα	20,00%	ΑΤΤΙΚΑ ΔΙΟΔΙΑ Α.Ε., Αθήνα	30,84%	ΑΤΤΙΚΗ ΟΔΟΣ Α.Ε., Αθήνα	30,83%	POLISPARK ΑΣΤΙΚΗ ΣΤΑΘΜΕΥΣΗ Α.Ε., Αθήνα	25,04%	3G Α.Ε., Αθήνα	50,00%	ΕΝΕΡΓΕΙΑΚΟ ΚΕΝΤΡΟ ΚΥΚΛΑΔΩΝ Α.Ε., Αθήνα	45,00%	SC ORIOL REAL ESTATE SRL, Ρουμανία	50,00%	ΣΤΑΘΜΟΙ ΑΥΤΟΚΙΝΗΤΩΝ ΘΕΣΣΑΛΟΝΙΚΗΣ Α.Ε. ΠΑΡΑΧΩΡΗΣΗΣ, Αθήνα	24,70%
Επωνυμία	% συμμετοχής της J&P-ABAΞ Α.Ε.																																																													
J&P-ABAΞ Α.Ε., Αθήνα	Μητρική																																																													
ΕΤΕΘ Α.Ε., Θεσ/νίκη	100%																																																													
ΕΛΒΙΕΞ Ο.Ε., Ιωάννινα	60%																																																													
ΠΡΟΕΤ Α.Ε., Αθήνα	100%																																																													
J&P DEVELOPMENT Α.Ε., Αθήνα	100%																																																													
TASK J&P ABAΞ Α.Ε., Αθήνα	100%																																																													
S.C."ISTRIA DEVELOPMENTS" S.R.L, Ρουμανία	98%																																																													
CONCURENT REAL INVESTMENTS SRL, Ρουμανία	95%																																																													
SC BUPRA DEVELOPMENT SRL, Ρουμανία	99,93%																																																													
SOPRA AD, Βουλγαρία	99,99%																																																													
J&P-ABAΞ ΙΚΤΕΟ Α.Ε., Αθήνα	94%																																																													
SC FAETHON DEVELOPMENTS SRL, Ρουμανία	100%																																																													
ΑΘΗΝΑ Α.Τ.Ε., Αθήνα	80,54%																																																													
Ε – CONSTRUCTION Α.Ε., Αθήνα	100%																																																													
MONDO TRAVEL Α.Ε. (πρώην TERRA FIRMA S.A.), Αθήνα	99,999%																																																													
J&P ABAΞ ΠΑΡΑΧΩΡΗΣΕΙΣ Α.Ε. (πρώην ΑΚΙΝΗΤΑ ΕΥΒΟΙΑΣ Α.Ε.), Αθήνα	99,967%																																																													
ΜΑΡΙΝΑ ΑΘΗΝΩΝ Α.Ε., Αθήνα	78,2553%																																																													
J&P AVAX POLSKA, Πολωνία	100%																																																													
JPA ΤΡΙΚΑΛΑ Α.Ε., Αθήνα	100%																																																													
JPA ΚΟΡΙΝΘΟΥ Α.Ε., Αθήνα	100%																																																													
5N Α.Ε., Αθήνα	45,00%																																																													
ΑΘΗΝΑΪΚΟΙ ΣΤΑΘΜΟΙ Α.Ε., Αθήνα	20,00%																																																													
ΑΤΤΙΚΑ ΔΙΟΔΙΑ Α.Ε., Αθήνα	30,84%																																																													
ΑΤΤΙΚΗ ΟΔΟΣ Α.Ε., Αθήνα	30,83%																																																													
POLISPARK ΑΣΤΙΚΗ ΣΤΑΘΜΕΥΣΗ Α.Ε., Αθήνα	25,04%																																																													
3G Α.Ε., Αθήνα	50,00%																																																													
ΕΝΕΡΓΕΙΑΚΟ ΚΕΝΤΡΟ ΚΥΚΛΑΔΩΝ Α.Ε., Αθήνα	45,00%																																																													
SC ORIOL REAL ESTATE SRL, Ρουμανία	50,00%																																																													
ΣΤΑΘΜΟΙ ΑΥΤΟΚΙΝΗΤΩΝ ΘΕΣΣΑΛΟΝΙΚΗΣ Α.Ε. ΠΑΡΑΧΩΡΗΣΗΣ, Αθήνα	24,70%																																																													



STACY INVESTMENTS Sp.zo.o., Βαρσοβία Πολωνίας	50,00%
ΣΤΑΘΜΟΣ ΑΥΤΟΚ/ΤΩΝ Ν.ΣΜΥΡΝΗΣ Α.Ε., Αθήνα	20,00%
ΠΑΡΚΑ ΑΝΑΨΥΧΗΣ Α.Ε.(ΚΑΝΟΕ-ΚΑΓΙΑΚ) , Αθήνα	29,62%
ΕΤΑΙΡΙΑ ΛΕΙΤΟΥΡΓΙΑΣ ΠΑΡΚΩΝ ΑΝΑΨΥΧΗΣ & ΑΘΛΗΤΙΣΜΟΥ ΕΛΛΗΝΙΚΟΥ Α.Ε., Αθήνα	25,00%
ΑΥΤΟΚΙΝΗΤΟΔΡΟΜΟΣ ΑΙΓΑΙΟΥ Α.Ε., Λάρισα	21,25%
ΓΕΦΥΡΑ ΛΕΙΤΟΥΡΓΙΑ Α.Ε., Αθήνα	21,55%
ΓΕΦΥΡΑ Α.Ε., Αθήνα	20,53%
ΜΑΡΙΝΑ ΛΕΜΕΣΟΥ, Λεμεσός	33,50%
ΣΤΑΘΜΟΣ ΑΥΤΟΚΙΝΗΤΩΝ ΑΓ.ΝΙΚΟΛΑΟΥ ΠΕΙΡΑΙΑ Α.Ε., Αθήνα	45,00%
METROPOLITAN ATHENS PARK Α.Ε., Αθήνα	22,91%
VOLTERRA Α.Ε. (πρώην ΑΡΓΕΣΤΗΣ Α.Ε.), Αθήνα	50,00%
STARWARE ENTERPRISES LTD, Κύπρος	50,00%
ΕΛΙΞ Α.Ε., Αθήνα	32,14%
<b>Πηγή:</b> Δημοσιευμένες ενδιάμεσες ενοποιημένες οικονομικές καταστάσεις της J&P-ΑΒΑΞ ΑΕ περιόδου 01.01 – 30.09.2013, οι οποίες συντάχθηκαν κατά ΔΠΧΑ από την Εταιρία και δεν έχουν ελεγχθεί από Ορκωτό Ελεγκτή-Λογιστή.	
Επίσης στον Όμιλο J&P ΑΒΑΞ περιλαμβάνονται και οι κάτωθι θυγατρικές επιχειρήσεις της ΑΘΗΝΑ ΑΤΕ τις οποίες ενοποιεί με τη μέθοδο της ολικής ενοποίησης ή τη μέθοδο της Καθαρής Θέσης:	
<b>Ολική Ενοποίηση</b>	
Επωνυμία	% συμμετοχής της Αθηνάς ΑΤΕ
ATHENA LIBYA COMPANY, Λιβύη	65%
ΑΘΗΝΑ ΠΑΡΑΧΩΡΗΣΕΙΣ ΑΕ	99%
ARCAT Α.Ε.Β.Ε., Αιγάλεω Αττικής	-
ΕΡΓΟΝΕΤ Α.Τ.Ε., Αθήνα	51%
ATHENA ROMANIA SRL, Ρουμανία	100%
<b>Πηγή:</b> Δημοσιευμένες ενδιάμεσες ενοποιημένες οικονομικές καταστάσεις της J&P-ΑΒΑΞ ΑΕ περιόδου 01.01 – 30.09.2013, οι οποίες συντάχθηκαν κατά ΔΠΧΑ από την Εταιρία και δεν έχουν ελεγχθεί από Ορκωτό Ελεγκτή-Λογιστή.	
<b>Ενοποίηση με Καθαρή Θέση</b>	
Επωνυμία	% συμμετοχής της Αθηνάς ΑΤΕ
ΜΑΡΙΝΑ ΛΕΥΚΑΔΑΣ Α.Ε., Ελλάδα	26,64%
ΒΑΚΩΝ Α.Κ.Τ.ΚΤ. & ΤΕ., Ελλάδα	25%
ΒΙΟΕΝΕΡΓΕΙΑ Α.Ε. ΑΞΙΟΠΟΙΗΣΗΣ ΕΝΕΡΓΕΙΑΚΩΝ ΠΟΡΩΝ, Ελλάδα	45%
ΑΘΗΝΑ ΜΗΧΑΝΙΚΗ ΟΕ, Ελλάδα	50%
ATHENA EMIRATES LLC, Αραβικά Εμιράτα	49%
<b>Πηγή:</b> Δημοσιευμένες ενδιάμεσες ενοποιημένες οικονομικές καταστάσεις της J&P-ΑΒΑΞ ΑΕ περιόδου 01.01 – 30.09.2013, οι οποίες συντάχθηκαν κατά ΔΠΧΑ από την Εταιρία και δεν έχουν ελεγχθεί από Ορκωτό Ελεγκτή-Λογιστή.	
Η εταιρία του εξωτερικού SC ECO S.A., διεγράφη στο σύνολό της στις οικονομικές καταστάσεις της εταιρίας ΑΘΗΝΑ ΑΤΕ κατά τη χρήση του 2012. Επίσης εντός του 2013 λύθηκε, λόγω λήξης του αντικειμένου για το οποίο είχε συσταθεί, η εταιρία «ΑΘΗΝΑ ΜΗΧΑΝΙΚΗ Ο.Ε.»	
Επιπρόσθετα, η J&P ΑΒΑΞ ενοποιεί με αναλογική μέθοδο συνολικά 87	



		κοινοπραξίες έργων, εκ των οποίων 54 αφορούν στην ΑΘΗΝΑ ΑΤΕ																																	
B6	<p>- Στο βαθμό που είναι γνωστό στον εκδότη, το όνομα κάθε προσώπου το οποίο κατέχει, άμεσα ή έμμεσα, ποσοστό του κεφαλαίου ή των δικαιωμάτων ψήφου του εκδότη που πρέπει να κοινοποιείται δυνάμει της εθνικής νομοθεσίας του εκδότη, καθώς και το ύψος της συμμετοχής που κατέχει το πρόσωπο αυτό.</p> <p>- Διευκρινίζεται εάν οι κύριοι μέτοχοι του εκδότη κατέχουν διαφορετικά δικαιώματα ψήφου, εφόσον υπάρχουν.</p> <p>- Να αναφερθεί εάν και από ποιον ο εκδότης κατέχεται ή ελέγχεται, άμεσα ή έμμεσα, στο βαθμό που ο εκδότης γνωρίζει τις σχετικές πληροφορίες, και να περιγραφεί η φύση αυτού του ελέγχου</p>	<p>Η μετοχική σύνθεση της Εταιρείας (ποσοστό <math>\geq 5\%</math>), μετά την παρούσα αύξηση κεφαλαίου, παρουσιάζεται στον παρακάτω πίνακα. Σημειώνεται ότι οι παρακάτω μέτοχοι κατέχουν και τα αντίστοιχα δικαιώματα ψήφου.</p> <table border="1" data-bbox="520 696 1484 927"> <thead> <tr> <th>Μέτοχος</th> <th>Αριθμός Μετοχών &amp; Δικαιώματα Ψήφου</th> <th>Ποσοστό επί συνόλου</th> </tr> </thead> <tbody> <tr> <td>1. J&amp;P-ΑΒΑΞ ΑΕ</td> <td>81.337.482</td> <td>89,477%</td> </tr> <tr> <td>2. Πρωτόπαπας Αθανάσιος του Γεωργίου</td> <td>3.356.935</td> <td>3,693%</td> </tr> <tr> <td>3. Λοιποί Μέτοχοι &lt;5%</td> <td>6.208.487</td> <td>6,830%</td> </tr> <tr> <td>Σύνολο</td> <td>90.902.904</td> <td>100,000%</td> </tr> </tbody> </table> <p>Η ΑΘΗΝΑ ΑΤΕ ελέγχεται μετοχικά αλλά και διοικητικά από την J&amp;P-ΑΒΑΞ ΑΕ, η μετοχική σύνθεση της οποίας σύμφωνα με στοιχεία μετοχολογίου της 19.12.2013 είναι η εξής:</p> <table border="1" data-bbox="520 1088 1484 1417"> <thead> <tr> <th>Μέτοχος</th> <th>Αριθμός Μετοχών &amp; Δικαιώματα Ψήφου</th> <th>Ποσοστό επί συνόλου</th> </tr> </thead> <tbody> <tr> <td>1. J&amp;P (Investments) Ltd</td> <td>34.310.000</td> <td>44,183%</td> </tr> <tr> <td>2. Μιτζάλης Κωνσταντίνος του Αντωνίου</td> <td>10.819.470</td> <td>13,933%</td> </tr> <tr> <td>3. Κουβαράς Κωνσταντίνος του Επαμεινώνδα</td> <td>4.632.289</td> <td>5,965%</td> </tr> <tr> <td>4. Λοιποί Μέτοχοι &lt;5%</td> <td>27.893.091</td> <td>35,919%</td> </tr> <tr> <td>Σύνολο</td> <td>77.654.850</td> <td>100,000%</td> </tr> </tbody> </table> <p>Η J&amp;P-ΑΒΑΞ ΑΕ δεν έχει φυσικό πρόσωπο ως βασικό μέτοχο. Ο στρατηγικός της επενδυτής είναι η J&amp;P (Investments) Ltd, μη εισηγμένη σε χρηματιστήριο εταιρεία συμμετοχών εδρεύουσα στην Κύπρο, η οποία ανήκει κατά διαφορετικά μετοχικά μερίδια σε ένα μεγάλο αριθμό μελών των οικογενειών Ιωάννου και Παρασκευαΐδη, μέσα από εταιρείες συμμετοχών ατομικών συμφερόντων κάθε φυσικού προσώπου, οι οποίες επίσης εδρεύουν στην Κύπρο.</p> <p>Δεν υπάρχει, γνωστή στην Εταιρία, συμφωνία της οποίας η εφαρμογή θα μπορούσε, σε μια μεταγενέστερη ημερομηνία, να επιφέρει αλλαγές όσον αφορά τον έλεγχο της J&amp;P (Investments) Ltd και της J&amp;P-ΑΒΑΞ ΑΕ.</p>	Μέτοχος	Αριθμός Μετοχών & Δικαιώματα Ψήφου	Ποσοστό επί συνόλου	1. J&P-ΑΒΑΞ ΑΕ	81.337.482	89,477%	2. Πρωτόπαπας Αθανάσιος του Γεωργίου	3.356.935	3,693%	3. Λοιποί Μέτοχοι <5%	6.208.487	6,830%	Σύνολο	90.902.904	100,000%	Μέτοχος	Αριθμός Μετοχών & Δικαιώματα Ψήφου	Ποσοστό επί συνόλου	1. J&P (Investments) Ltd	34.310.000	44,183%	2. Μιτζάλης Κωνσταντίνος του Αντωνίου	10.819.470	13,933%	3. Κουβαράς Κωνσταντίνος του Επαμεινώνδα	4.632.289	5,965%	4. Λοιποί Μέτοχοι <5%	27.893.091	35,919%	Σύνολο	77.654.850	100,000%
Μέτοχος	Αριθμός Μετοχών & Δικαιώματα Ψήφου	Ποσοστό επί συνόλου																																	
1. J&P-ΑΒΑΞ ΑΕ	81.337.482	89,477%																																	
2. Πρωτόπαπας Αθανάσιος του Γεωργίου	3.356.935	3,693%																																	
3. Λοιποί Μέτοχοι <5%	6.208.487	6,830%																																	
Σύνολο	90.902.904	100,000%																																	
Μέτοχος	Αριθμός Μετοχών & Δικαιώματα Ψήφου	Ποσοστό επί συνόλου																																	
1. J&P (Investments) Ltd	34.310.000	44,183%																																	
2. Μιτζάλης Κωνσταντίνος του Αντωνίου	10.819.470	13,933%																																	
3. Κουβαράς Κωνσταντίνος του Επαμεινώνδα	4.632.289	5,965%																																	
4. Λοιποί Μέτοχοι <5%	27.893.091	35,919%																																	
Σύνολο	77.654.850	100,000%																																	

		<b>ΕΠΙΛΕΓΜΕΝΑ ΣΤΟΙΧΕΙΑ</b>					
		<b>ΕΝΟΠΟΙΗΜΕΝΗΣ ΚΑΤΑΣΤΑΣΗΣ ΣΥΝΟΛΙΚΩΝ ΕΣΟΔΩΝ</b>					
		<i>ποσά σε € '000</i>	<b>2012</b>	<b>2011</b>	<b>2010</b>	<b>01.01 – 30.09.13</b>	<b>01.01 – 30.09.12</b>
B7	Επιλεγμένες ιστορικές κύριες χρηματοοικονομικές πληροφορίες για τον εκδότη, οι οποίες παρέχονται για κάθε οικονομική χρήση της περιόδου που καλύπτουν οι ιστορικές χρηματοοικονομικές πληροφορίες και για κάθε μεταγενέστερη ενδιάμεση οικονομική περίοδο που συνοδεύεται από συγκριτικά στοιχεία που αντιστοιχούν στην ίδια περίοδο της προηγούμενης χρήσης· η υποβολή ωστόσο των ισολογισμών τέλους χρήσεως είναι αρκετή για να πληρούται η απαίτηση περιγραφής συγκρίσιμων πληροφοριών από τον ισολογισμό. Αυτό πρέπει να συνοδεύεται από αφηγηματική περιγραφή της σημαντικής αλλαγής στη χρηματοοικονομική κατάσταση του εκδότη και των αποτελεσμάτων Εκμετάλλευσης κατά τη διάρκεια ή μετά την περίοδο που καλύπτουν οι ιστορικές κύριες χρηματοοικονομικές πληροφορίες	Πωλήσεις	102.274	113.897	167.341	84.121	75.057
		Μικτό Κέρδος	3.179	(2.454)	14.727	8.314	3.430
		<i>(% επί Κύκλου Εργασιών)</i>	<i>3,1%</i>	<i>(2,2%)</i>	<i>8,8%</i>	<i>9,9%</i>	<i>4,6%</i>
		Κέρδη προ Φόρων & Χρηματοοικονομικών και επενδυτικών Αποτελεσμάτων και αποσβέσεων (EBITDA)	6.749	(3.413)	18.533	(431)	3.713
		<i>(% επί Κύκλου Εργασιών)</i>	<i>6,6%</i>	<i>(3,0%)</i>	<i>11,1%</i>	<i>(0,5%)</i>	<i>4,9%</i>
		Κέρδη/ Ζημιές Χρήσεως προ Φόρων	(7.756)	(8.852)	4.330	(1.587)	(6.582)
		<i>(% επί Κύκλου Εργασιών)</i>	<i>(7,6%)</i>	<i>(7,8%)</i>	<i>2,6%</i>	<i>(1,9%)</i>	<i>(8,8%)</i>
		Καθαρά Κέρδη/Ζημιές Χρήσεως μετά από Φόρους	(9.916)	(10.674)	144	(3.879)	(9.270)
		<i>(% επί Κύκλου Εργασιών)</i>	<i>(9,7%)</i>	<i>(9,4%)</i>	<i>0,2%</i>	<i>(4,6%)</i>	<i>(12,4%)</i>
		Κατανεμημένα σε:					
		Μετόχους Μητρικής	(9.789)	(10.328)	279	(3.802)	(9.144)
		Μη Ελέγχουσες Συμμετοχές	(126)	(345)	(135)	(77)	(126)
			<p><b>Πηγή:</b> Δημοσιευμένες οικονομικές καταστάσεις χρήσης 2012 για τα στοιχεία των χρήσεων 2012 και 2011, δημοσιευμένες οικονομικές καταστάσεις της χρήσης 2011 για τα στοιχεία της χρήσεως 2010, οι οποίες συντάχθηκαν κατά ΔΠΧΑ από την Εταιρία και έχουν ελεγχθεί από Ορκωτό Ελεγκτή-Λογιστή και δημοσιευμένες ενδιάμεσες ενοποιημένες οικονομικές καταστάσεις της Εταιρίας περιόδου 01.01 – 30.09.2013, οι οποίες συντάχθηκαν κατά ΔΠΧΑ από την Εταιρία και δεν έχουν ελεγχθεί από Ορκωτό Ελεγκτή-Λογιστή.</p> <p>Στα παραπάνω αποτελέσματα δεν υπάρχει διαφορά στις εταιρίες που ενοποιούνται μεταξύ της χρήσης του 2012 και του 2013, με την εξαίρεση της SC ECO SA η οποία διεγράφη πλήρως το 2013.</p> <p><b>Σημείωση:</b> Το EBITDA έχει υπολογιστεί βάσει της Εγκυκλίου αρ. 34 της Επιτροπής Κεφαλαιαγοράς ως εξής: Αποτελέσματα προ φόρων, χρηματοδοτικών και επενδυτικών αποτελεσμάτων και συνολικών αποσβέσεων (EBITDA) = Κέρδη/(Ζημιές) προ φόρων +/- Χρηματοοικονομικά και επενδυτικά αποτελέσματα + Συνολικές αποσβέσεις (ενσωμάτων και άυλων περιουσιακών στοιχείων)</p> <p>Ο κύκλος εργασιών του Ομίλου στο πρώτο εννεάμηνο του 2013 ανήλθε σε €84.141.297,70 σημειώνοντας αύξηση 12,10% έναντι €75.057.366,28 το ίδιο διάστημα του 2012. Η αύξηση αυτή οφείλεται κυρίως στην ανάληψη και εκτέλεση νέων έργων της Εταιρείας στο εξωτερικό (Ηνωμένα Αραβικά Εμιράτα).</p> <p>Το κόστος πωλήσεων του Ομίλου προσδιορίστηκε σε €75.827.461,33 έναντι €71.627.254,64 σημειώνοντας αύξηση κατά 5,86% σε σχέση με το εννεάμηνο του 2012. Η μεταβολή αυτή οφείλεται κυρίως στην ανάλογη αύξηση του κύκλου εργασιών.</p> <p>Τα μικτά αποτελέσματα του Ομίλου διαμορφώθηκαν στο εννεάμηνο του 2013 σε κέρδος €8.313.836,37 έναντι κερδών €3.430.111,64 αντίστοιχα τη συγκριτική περίοδο αναφοράς. Η διαφορά οφείλεται κυρίως στην αποπεράτωση ζημιογόνου κοινοπρακτικού έργου στο εξωτερικό που είχε επιβαρύνει τα αποτελέσματα της συγκριτικής περιόδου αναφοράς και στην αύξηση του κύκλου εργασιών.</p> <p>Τα άλλα έξοδα εκμετάλλευσης παρουσιάζονται αυξημένα λόγω των προβλέψεων απομείωσης λόγω του «κουρέματος» των καταθέσεων του υποκαταστήματος στην Κύπρο (Μαρίνα Λεμεσού). Μετά την οριστικοποίηση του ποσοστού</p>				

δέσμευσης στο 47,5% έχει δεσμευτεί ποσό €3,2 εκατ. (47,5%) από το υπόλοιπο καταθέσεων του Ομίλου και της Εταιρείας στην Κύπρο την 15.3.2013 που ήταν €6,7 εκατ. Σύμφωνα με το νόμο περί δέσμευσης καταθέσεων στην Κύπρο για το ποσό που έχει δεσμευτεί η Εταιρεία έλαβε μετοχές της Τράπεζας Κύπρου ονομαστικής αξίας 1 ευρώ. Ο Όμιλος και η Εταιρεία διενήργησε ισόποση πρόβλεψη (€3,2 εκ) με την οποία επιβάρυνε τα αποτελέσματα της τρέχουσας περιόδου. Όταν αρχίσει η επαναδιαπραγμάτευση των μετοχών της Τράπεζας Κύπρου, ο Όμιλος και η Εταιρεία θα προβούν σε επανεκτίμηση των μετοχών αυτών στην εύλογη αξία τους.

Τα αποτελέσματα από κοινοπρακτική εκτέλεση έργων της Εταιρείας στο εννεάμηνο του 2013 διαμορφώθηκαν σε κέρδη 719.542,28 € έναντι κερδών 67.441,85 € τη συγκριτική περίοδο αναφοράς. Η διαφορά οφείλεται κυρίως στην αποπεράτωση κοινοπρακτικού έργου στην Ρουμανία που παρουσίαζε ζημία την προηγούμενη περίοδο αναφοράς και έχει αποπερατωθεί και στην αυξημένη κερδοφορία σε απόλυτους αριθμούς μίας κοινοπραξίας εσωτερικού.

Τα αποτελέσματα προ φόρων του Ομίλου στο εννεάμηνο του 2013 διαμορφώθηκαν σε ζημίες €1.586.671,92 αντίστοιχα έναντι ζημιών €6.582.435,69 τη συγκρίσιμη περίοδο. Η βελτίωση των αποτελεσμάτων προ φόρων οφείλεται κυρίως στα αποτελέσματα από πώληση χρηματοοικονομικών στοιχείων διαθέσιμων προς πώληση που ανήλθαν σε κέρδη 7,2 εκ. € σε επίπεδο Ομίλου και Εταιρείας, λόγω πώλησης από την ΑΘΗΝΑ ΑΤΕ της συμμετοχής της στην ΓΕΦΥΡΑ ΑΕ.

Η κρίση της Ελληνικής οικονομίας έχει επηρεάσει τα οικονομικά αποτελέσματα της Εταιρείας επί σειρά ετών, λόγω της:

- ο μείωσης της προσφοράς νέων δημοσίων έργων τα οποία δεν επαρκούν για την αναπλήρωση των παλαιότερων έργων τα οποία ολοκληρώνονται,
- ο της κατάρρευσης της αγοράς των ιδιωτικών έργων,
- ο της ουσιαστικής στάσης από τα τέλη του 2010 των εργασιών για το οδικό έργο παραχώρησης στο τμήμα Μαλιακός-Κλειδί στο οποίο συμμετέχει η Εταιρεία, και
- ο της αύξησης του χρηματοοικονομικού κόστους και της δυσκολίας πρόσβασης στο χρηματοπιστωτικό σύστημα

<b>ΕΠΙΛΕΓΜΕΝΑ ΣΤΟΙΧΕΙΑ ΕΝΟΠΟΙΗΜΕΝΟΥ ΙΣΟΛΟΓΙΣΜΟΥ</b>					
<i>ποσά σε € '000</i>	<b>2012</b>	<b>2011</b>	<b>2010</b>	<b>30.09.13</b>	<b>30.09.12</b>
<b>ΕΝΕΡΓΗΤΙΚΟ</b>					
Ενσώματα πάγια	51.777	62.915	68.326	44.693	53.827
Λοιπά μη κυκλοφορούντα στοιχεία ενεργητικού	35.759	40.335	85.675	22.102	41.835
<b>Μη κυκλοφορούν Ενεργητικό</b>	<b>87.536</b>	<b>103.250</b>	<b>154.001</b>	<b>66.795</b>	<b>95.662</b>
Αποθέματα	5.482	6.098	10.964	5.281	5.502
Απαιτήσεις	155.996	154.519	173.491	178.127	157.333
Ταμειακά Διαθέσιμα	17.254	25.016	10.829	10.457	20.751
<b>Κυκλοφορούν Ενεργητικό</b>	<b>178.732</b>	<b>185.633</b>	<b>195.284</b>	<b>193.865</b>	<b>183.586</b>
<b>ΣΥΝΟΛΟ ΕΝΕΡΓΗΤΙΚΟΥ</b>	<b>266.268</b>	<b>288.883</b>	<b>349.285</b>	<b>260.660</b>	<b>279.248</b>
<b>ΚΑΘΑΡΗ ΘΕΣΗ ΚΑΙ ΥΠΟΧΡΕΩΣΕΙΣ</b>					
Μετοχικό κεφάλαιο	39.322	39.322	39.322	72.722	39.322
Αποθεματικά & Λοιπά Στοιχεία ιδίων κεφαλαίων	16.949	29.120	67.719	7.194	22.685

<b>Σύνολο Ιδίων Κεφαλαίων Μητρικής</b>	<b>56.271</b>	<b>68.442</b>	<b>107.041</b>	<b>79.916</b>	<b>62.007</b>
Μη Ελέγχουσες Συμμετοχές	211	343	668	133	215
<b>Σύνολο Ιδίων Κεφαλαίων</b>	<b>56.482</b>	<b>68.785</b>	<b>107.709</b>	<b>80.049</b>	<b>62.222</b>
Μακροπρόθεσμα & Ομολογιακά Δάνεια	9.637	20.753	48.315	5.329	11.298
Λοιπές μακροπρόθεσμες υποχρεώσεις	15.837	14.749	23.620	16.512	17.034
<b>Μακροπρόθεσμες Υποχρεώσεις</b>	<b>25.475</b>	<b>35.502</b>	<b>71.935</b>	<b>21.841</b>	<b>28.332</b>
Βραχυπρόθεσμα Δάνεια	47.645	56.639	70.671	57.512	53.902
Λοιπές βραχυπρόθεσμες υποχρεώσεις	136.666	127.958	98.970	101.259	134.792
<b>Βραχυπρόθεσμες Υποχρεώσεις</b>	<b>184.311</b>	<b>184.597</b>	<b>169.641</b>	<b>158.771</b>	<b>188.694</b>
<b>Σύνολο Υποχρεώσεων</b>	<b>209.786</b>	<b>220.099</b>	<b>241.576</b>	<b>180.611</b>	<b>217.026</b>
<b>ΣΥΝΟΛΟ ΚΑΘΑΡΗΣ ΘΕΣΗΣ &amp; ΥΠΟΧΡΕΩΣΕΩΝ</b>	<b>266.268</b>	<b>288.883</b>	<b>349.285</b>	<b>260.660</b>	<b>279.248</b>

**Πηγή:** Δημοσιευμένες οικονομικές καταστάσεις χρήσης 2012 για τα στοιχεία των χρήσεων 2012 και 2011, δημοσιευμένες οικονομικές καταστάσεις της χρήσης 2011 για τα στοιχεία της χρήσεως 2010, οι οποίες συντάχθηκαν κατά ΔΠΧΑ από την Εταιρία και έχουν ελεγχθεί από Ορκωτό Ελεγκτή-Λογιστή, και δημοσιευμένες ενδιάμεσες ενοποιημένες οικονομικές καταστάσεις της Εταιρίας περιόδου 01.01 – 30.09.2013, οι οποίες συντάχθηκαν κατά ΔΠΧΑ από την Εταιρία και δεν έχουν ελεγχθεί από Ορκωτό Ελεγκτή-Λογιστή.

#### **Σημειώσεις:**

- Στο κονδύλι "Λοιπά μη κυκλοφορούντα στοιχεία ενεργητικού" περιλαμβάνονται τα κονδύλια "Αυλα πάγια στοιχεία", "Επενδύσεις σε θυγατρικές επιχειρήσεις", "Επενδύσεις σε συγγενείς επιχειρήσεις", "Χρηματοοικονομικά στοιχεία διαθέσιμα προς πώληση", "Επενδύσεις σε ακίνητα", και "Λοιπές Μακροπρόθεσμες Απαιτήσεις".
- Στο κονδύλι "Απαιτήσεις" περιλαμβάνονται τα κονδύλια "Απαιτήσεις από κατασκευαστικά συμβόλαια", "Απαιτήσεις από πελάτες και λοιπές εμπορικές απαιτήσεις", "Απαιτήσεις από κοινοπραξίες", και "Λοιπές Απαιτήσεις".
- Στο κονδύλι "Αποθεματικά & Λοιπά Στοιχεία ιδίων κεφαλαίων" περιλαμβάνονται τα κονδύλια "Αποθεματικά Υπέρ το Αρτίο", "Αποθεματικά εύλογης αξίας", "Αποθεματικά κεφάλαια", "Αποτελέσματα εις Νέο", και "Συναλλαγματικές Διαφορές".
- Στο κονδύλι "Λοιπές μακροπρόθεσμες υποχρεώσεις" περιλαμβάνονται τα κονδύλια "Υποχρεώσεις παροχών προσωπικού λόγω εξόδου από την υπηρεσία", "Λοιπές προβλέψεις", και "Λοιπές Μακροπρόθεσμες Υποχρεώσεις".
- Στο κονδύλι "Λοιπές βραχυπρόθεσμες υποχρεώσεις" περιλαμβάνονται τα κονδύλια "Προμηθευτές και συναφείς υποχρεώσεις", "Τρέχουσες φορολογικές υποχρεώσεις", "Μακροπρόθεσμες υποχρεώσεις πληρωτέες στην επόμενη χρήση", "Υποχρεώσεις προς κοινοπραξίες", "Λοιπές Βραχυπρόθεσμες Υποχρεώσεις".

Το κονδύλι «Απαιτήσεις από Κατασκευαστικά Συμβόλαια» του Ομίλου ύψους €81.065.084,00 έναντι €67.679.089,12 της προηγούμενης χρήσης 31/12/2012 παρουσίασε αύξηση σε επίπεδο Ομίλου και οφείλεται κυρίως στην καθυστέρηση, λόγω οικονομικής κρίσης, τιμολόγησης προς το δημόσιο ενός εκτελούμενου κοινοπρακτικά έργου.

Το κονδύλι «Απαιτήσεις από κοινοπραξίες» ανέρχεται στην Εταιρεία σε ποσό €35.800.067,43 και εμφανίζεται μειωμένο σε σχέση με την 31/12/2012 κυρίως

		<p>λόγω πρόβλεψης απομείωσης κατά την τρέχουσα περίοδο κατά το ποσό του €1.800.000,00.</p> <p>Το κονδύλι «Λοιπές Απαιτήσεις» ανέρχεται στον Όμιλο σε ποσό 41.144.225,66 € έναντι ποσού 38.752.302,03 € σε σχέση με την 31/12/2012 και οφείλεται κυρίως στην αύξηση προκαταβολών σε προμηθευτές για τα νέα έργα του υποκαταστήματος στα Ηνωμένα Αραβικά Εμιράτα. Σε επίπεδο Εταιρείας ανέρχεται σε ποσό 33.981.994,23 € έναντι ποσού 40.135.232,01 € και εμφανίζεται μειωμένο σε σχέση με την 31/12/2012 λόγω μειωμένων απαιτήσεων του υποκαταστήματος της Εταιρείας στην Κύπρο (Έργο Μαρίνα Λεμεσού).</p> <p>Το κονδύλι «Προμηθευτές και συναφείς υποχρεώσεις» σε επίπεδο Ομίλου αυξήθηκε κατά 9,15% και έφτασε στο ποσό των €65.803.033,44. Η αύξηση οφείλεται κυρίως στις αυξημένες προμήθειες κατασκευαστικών υλικών λόγω του αυξημένου κύκλου εργασιών.</p> <p>Ο συνολικός τραπεζικός δανεισμός (μακροπρόθεσμος και βραχυπρόθεσμος) του Ομίλου ανήλθε την 30/9/2013 σε €62.841.101,33 έναντι €57.281.986,63 την 31/12/2012 παρουσιάζοντας αύξηση της τάξεως του 9,70% περίπου. Η αύξηση οφείλεται σε αυξημένες ανάγκες χρηματοδότησης των νέων έργων του υποκαταστήματος στα Ηνωμένα Αραβικά Εμιράτα.</p> <p>Τα ταμειακά διαθέσιμα ανήλθαν την 30/9/2013 σε € 10.457.322,91 για τον Όμιλο και παρουσιάζουν πτώση λόγω μείωσης των ταμειακών διαθεσίμων του υποκαταστήματος στην Κύπρο, λόγω «κουρέματος» των τραπεζικών διαθεσίμων κατά ποσοστό 47,5% από το Κυπριακό κράτος (έργο Μαρίνα Λεμεσού), ενώ η αύξηση σε επίπεδο Εταιρείας στην εισπραξη προκαταβολών για τα νέα αναληφθέντα έργα στα Ηνωμένα Αραβικά Εμιράτα.</p> <p>Οι λοιπές βραχυπρόθεσμες υποχρεώσεις στον Όμιλο ποσού €34.169.951,01 έναντι €75.183.627,77 την 31/12/2012 παρουσιάζουν μείωση εξαιτίας της αύξησης κεφαλαίου της Εταιρείας κατά το ποσό των 33.400.000,00 € με κεφαλαιοποίηση υποχρεώσεων.</p> <p>Η σταδιακή μείωση του συνολικού μεγέθους του ισολογισμού της Εταιρίας κατά τις τελευταίες χρήσεις οφείλεται στην γενικότερη πτώση του κύκλου εργασιών, με αποτέλεσμα τη μείωση κυρίως του μη κυκλοφορούντος ενεργητικού, αλλά και το ζημιογόνο οικονομικό αποτέλεσμα που έχει περιορίσει την καθαρή θέση.</p>
B8	<p>Οι επιλεγμένες κύριες άτυπες (pro forma) χρηματοοικονομικές πληροφορίες πρέπει να περιλαμβάνουν σαφή αναφορά στο γεγονός ότι λόγω της φύσης τους, οι άτυπες (pro forma) χρηματοοικονομικές πληροφορίες αφορούν μια υποθετική κατάσταση και, ως εκ τούτου, δεν αντικατοπτρίζουν την πραγματική χρηματοοικονομική</p>	<p>Δεν συντρέχει</p>

	θέση ή τα αποτελέσματα της εταιρείας.	
B9	Όταν γίνεται πρόβλεψη ή εκτίμηση κερδών, δηλώνεται το ποσό.	Δεν συντρέχει
B10	Περιγραφή της φύσης τυχόν επιφυλάξεων στην έκθεση ελέγχου για τις ιστορικές χρηματοοικονομικές πληροφορίες	Δεν συντρέχει
B11	Εάν το κεφάλαιο κίνησης του εκδότη δεν επαρκεί για τις τρέχουσες απαιτήσεις του εκδότη πρέπει να συμπεριληφθεί επεξήγηση.	Δεν συντρέχει
<b>Ενότητα Γ – Κινητές Αξίες Παραρτήματα</b>		
Γ1	Περιγραφή του είδους και της κατηγορίας των κινητών αξιών που προσφέρονται ή/και εισάγονται προς διαπραγμάτευση, συμπεριλαμβανομένου οποιουδήποτε αριθμού αναγνώρισης κινητών αξιών.	Οι μετοχές της Εταιρίας που θα εκδωθούν και θα εισαχθούν προς διαπραγμάτευση είναι άυλες, κοινές, ονομαστικές, μετά ψήφου, θα διαπραγματεύονται στην Κατηγορία Χαμηλής Διασποράς της Αγοράς Αξιών του Χρηματιστηρίου Αθηνών και εκδίδονται βάσει των διατάξεων του κ.ν. 2190/1920 και του καταστατικού της Εταιρίας. Ο κωδικός ISIN (International Security Identification Number) των κοινών μετοχών της ΑΘΗΝΑ ΑΤΕ είναι GRS233213008. Ο Κωδικός της μετοχής της Εταιρίας στο ΟΑΣΗΣ του Χρηματιστηρίου Αθηνών είναι ΑΘΗΝΑ στα Ελληνικά, και ΑΤΗΙΝΑ στα Αγγλικά.
Γ2	Νόμισμα στο οποίο είναι εκφρασμένες οι κινητές αξίες.	Οι μετοχές της Εταιρίας διαπραγματεύονται σε Ευρώ.



Γ3	Ο αριθμός μετοχών που εκδόθηκαν και έχουν ολοσχερώς εξοφληθεί, και των μετοχών που εκδόθηκαν αλλά δεν έχουν εξοφληθεί. Η ονομαστική αξία ανά μετοχή, ή αναφορά του γεγονότος ότι οι μετοχές δεν έχουν ονομαστική αξία.	Το καταβεβλημένο ονομαστικό μετοχικό κεφάλαιο της Εταιρίας προ της παρούσας αύξησης κεφαλαίου ανερχόταν σε €39.322.323,20 διαιρούμενο σε 49.152.904 κοινές ονομαστικές μετά ψήφου μετοχές, ονομαστικής αξίας €0,80 η καθεμία. Μετά την αύξηση κεφαλαίου, το καταβεβλημένο ονομαστικό μετοχικό κεφάλαιο της Εταιρίας ανέρχεται σε €72.722.323,20 διαιρούμενο σε 90.902.904 κοινές ονομαστικές μετά ψήφου μετοχές, ονομαστικής αξίας €0,80 η καθεμία. Το Μετοχικό Κεφάλαιο της Εταιρίας είναι ολοσχερώς καταβεβλημένο και οι μετοχές της Εταιρίας είναι πλήρως αποπληρωμένες.
Γ4	Περιγραφή των δικαιωμάτων που συνδέονται με τις κινητές αξίες	Κάθε μετοχή ενσωματώνει όλα τα δικαιώματα και τις υποχρεώσεις που καθορίζονται από το Νόμο κ.ν. 2190/1920. Δεδομένου, ότι οι μετοχές της Εταιρίας είναι εισηγμένες στο Χρηματιστήριο Αθηνών ισχύει η σχετική περί χρηματιστηρίου νομοθεσία. Η κατοχή του τίτλου της μετοχής και η ιδιότητα του μετόχου συνεπάγεται αυτοδικαίως την αυτοδίκαιη και χωρίς περιορισμό άσκηση των δικαιωμάτων και ανάληψη των υποχρεώσεων που πηγάζουν από το νόμο, το καταστατικό της Εταιρίας και των αποφάσεων των Γενικών Συνελεύσεων των μετόχων και του Διοικητικού Συμβουλίου.
Γ5	Περιγραφή τυχόν περιορισμών στην ελεύθερη μεταβίβαση των κινητών αξιών.	Οι μετοχές της Εταιρίας είναι ελεύθερα διαπραγματεύσιμες και ελεύθερα μεταβίβασιμες και δεν υπάρχουν συμφωνίες μετόχων που να περιορίζουν την ελεύθερη διαπραγματευσιμότητα και μεταβίβαση των μετοχών της Εταιρίας.
Γ6	Αναφορά του κατά πόσο οι προσφερόμενες κινητές αξίες αποτελούν ή θα αποτελέσουν αντικείμενο αίτησης εισαγωγής προς διαπραγμάτευση σε ρυθμιζόμενη αγορά και της ταυτότητας όλων των ρυθμιζόμενων αγορών, στις οποίες οι κινητές αξίες αποτελούν ή πρόκειται να αποτελέσουν αντικείμενο διαπραγμάτευσης.	Οι προσφερόμενες κινητές αξίες θα εισαχθούν προς διαπραγμάτευση αποκλειστικά στο Χρηματιστήριο Αθηνών και ειδικότερα στην Κατηγορία Χαμηλής Διασποράς.
Γ7	Περιγραφή της μερισματικής πολιτικής.	Η Εταιρία την εξεταζόμενη τριετία 2010 - 2012, δεν διένειμε μέρισμα λόγω της μη επίτευξης κερδών και συσσωρευμένων ζημιών παρελθόντων ετών. Η Εταιρία δε δύναται να διασφαλίσει τη διανομή κερδών σε κάθε οικονομική χρήση. Επιπλέον, η μερισματική πολιτική της Εταιρίας εξαρτάται από την στρατηγική της, τη χρηματοοικονομική της θέση και άλλους παράγοντες, όπως θεσμικοί, ανάγκες για ρευστότητα, φορολογικοί και άλλοι νομικοί λόγοι.



## Ενότητα Δ – Κίνδυνοι

Δ1	Κύριες πληροφορίες σχετικά με τους βασικούς κινδύνους που αφορούν ειδικά στον εκδότη ή στον τομέα δραστηριότητάς του.	<ul style="list-style-type: none"> <li>ο Η αρνητική οικονομική συγκυρία στην Ελληνική αγορά επηρεάζει ποικιλοτρόπως της Εταιρία, με βασικούς αρνητικούς παράγοντες την κατάρρευση στην υλοποίηση δημοσίων επενδύσεων και την καθυστέρηση στην πληρωμή οφειλών του Ελληνικού Δημοσίου</li> <li>ο Ενδεχόμενη έξοδος της Ελλάδος από την Ευρωζώνη ή και την Ευρωπαϊκή Ένωση και μετάβαση σε εθνικό νόμισμα αναμένεται να επηρεάσει δυσμενώς το ΑΕΠ της χώρας, τα οικονομικά μεγέθη της Εταιρίας και την αξία των μετοχών της στο Χρηματιστήριο Αθηνών. Η υποτίμηση ενός ενδεχόμενου νέου εθνικού νομίσματος εκτιμάται ότι θα είναι πολύ σημαντική και θα επηρεάσει αντίστοιχα αρνητικά την αποτίμηση όλων των εγχώριων οικονομικών μεγεθών και αξιών</li> <li>ο Ο έντονος ανταγωνισμός στην εγχώρια αγορά και τις διεθνείς αγορές στις οποίες δραστηριοποιείται η Εταιρία θα μπορούσε να έχει σημαντικές επιπτώσεις στη χρηματοοικονομική κατάσταση, τα αποτελέσματα και τις προοπτικές της Εταιρίας.</li> <li>ο Τα οικονομικά δεδομένα της Εταιρίας παρουσιάζουν αυξημένο βαθμό εξάρτησης με τις συναλλαγματικές διακυμάνσεις, λόγω του υψηλού ποσοστού του κύκλου εργασιών που πραγματοποιείται στο εξωτερικό εκτός της ευρωζώνης και ιδίως στην περιοχή των Ηνωμένων Αραβικών Εμιράτων.</li> <li>ο Τα οικονομικά αποτελέσματα της Εταιρίας εξαρτώνται από την καλή εκτέλεση των έργων που έχουν αναληφθεί</li> <li>ο Τα οικονομικά αποτελέσματα της Εταιρίας μπορεί να επηρεαστούν από κινδύνους οι οποίοι σχετίζονται με την καλή εκτέλεση των εργασιών που έχουν ανατεθεί σε τρίτους υπεργολάβους.</li> <li>ο Η λειτουργία της εταιρίας βασίζεται στην εύρυθμη συνεργασία με προμηθευτές καθότι απαιτούνται υψηλές προμήθειες σε υλικά και εξοπλισμό για την εκτέλεση έργων εντός αυστηρών χρονικών περιθωρίων και με ασφυκτικά περιθώρια κέρδους</li> <li>ο Η εύρυθμη λειτουργία της εταιρίας προϋποθέτει την αγαστή συνεργασία με κατά τα άλλα ανταγωνίστριες εταιρίες για την εκτέλεση έργων σε κοινοπρακτική μορφή.</li> <li>ο Η συμμετοχή της Εταιρίας σε συγχρηματοδοτούμενα έργα παραχώρησης υποδομών παρουσιάζει κινδύνους όχι μόνο λόγω του μεγέθους των έργων αυτών αλλά και λόγω της μεγάλης διακύμανσης της δραστηριότητας στην κατασκευής τους λόγω της οικονομικής κρίσης της χώρας.</li> <li>ο Δεδομένου ότι σημαντικό μέρος των εσόδων της Εταιρίας προέρχεται από το Ελληνικό Δημόσιο ή εταιρίες του ευρύτερου δημόσιου τομέα, ο πιστωτικός κίνδυνος για την είσπραξη των απαιτήσεων της Εταιρίας από αυτούς τους πελάτες είναι υπαρκτός.</li> <li>ο Η οικονομική κρίση επιδρά αρνητικά τόσο στη δυνατότητα της Εταιρίας να αντλήσει κεφάλαια, είτε μέσω δανεισμού είτε μέσω αύξησης του μετοχικού κεφαλαίου, όσο και στο κόστος δανεισμού του, γεγονός που επηρεάζει την επιχειρηματική δραστηριότητα, την οικονομική κατάσταση και τα αποτελέσματα λειτουργίας της Εταιρίας. Η Εταιρία παρουσιάζει σημαντικό δανεισμό, ο οποίος σε ενοποιημένη βάση την 30.09.2013 έφτανε τα €52.383.778,42 και στο μεγαλύτερο μέρος του προερχόταν από βραχυπρόθεσμα τραπεζικά δάνεια.</li> <li>ο Η διατάραξη της σχέσης των στελεχών με την Εταιρία ή απώλειά τους ενδέχεται να διαταράξει την εύρυθμη λειτουργία της και θα μπορούσε να έχει σημαντικές αρνητικές επιπτώσεις στη χρηματοοικονομική κατάσταση, τα αποτελέσματα και τις προοπτικές της Εταιρίας και του Ομίλου.</li> <li>ο Σε περίπτωση μερικής ή ολικής καταστροφής, των παγίων δε διασφαλίζεται εκ των προτέρων η πλήρης ασφαλιστική κάλυψη όλων των κινδύνων με αποτέλεσμα να δύναται να επηρεαστεί η δραστηριότητα και η χρηματοοικονομική της κατάσταση στην περίπτωση ζημιών που δεν καλύπτονται από τα ασφαλιστήρια συμβόλαια.</li> <li>ο Ο Κύριος Μέτοχος ελέγχει την Εταιρία και ενδέχεται να έχει ως κίνητρο</li> </ul>
----	---	---

		<p>συμφέροντα διαφορετικά από τα συμφέροντα των λοιπών μετόχων</p> <ul style="list-style-type: none"> <li>○ Η κρίση στην Κυπριακή οικονομία επηρεάζει την Εταιρία λόγω της παρουσίας της στην χώρα αυτή, όχι μόνο λόγω της αναμενόμενης πτώσης της οικονομικής δραστηριότητας τα επόμενα χρόνια αλλά και λόγω της έκθεσης της Εταιρίας στην έκτακτη φορολόγηση των καταθέσεων σε Κυπριακές τράπεζες στην Κύπρο.</li> </ul>
Δ3	Κύριες πληροφορίες σχετικά με τους βασικούς κινδύνους που αφορούν ειδικά στις κινητές αξίες,	<ul style="list-style-type: none"> <li>○ Όλοι οι μέτοχοι της εταιρίας, πλην του Πιστωτή, θα υποστούν μείωση του ποσοστού συμμετοχής τους στο μετοχικό κεφάλαιο της Εταιρίας λόγω της αύξησης του μετοχικού κεφαλαίου με κεφαλαιοποίηση υποχρεώσεων</li> <li>○ Η συναλλακτική δυνατότητα για τις μετοχές της Εταιρίας είναι μειωμένη διότι υπάγονται στην Κατηγορία Χαμηλής Διασποράς του Χρηματιστηρίου Αθηνών, με διαπραγμάτευση μέσω επαναλαμβανόμενων δημοπρασιών επί εντολών αγοράς και πώλησης αντί συνεχόμενης ροής εντολών.</li> <li>○ Η Εταιρία δεν μπορεί να βεβαιώσει ότι θα καταβάλλει μερίσματα στο μέλλον με αποτέλεσμα να απωλέσουν οι μέτοχοι το αναμενόμενο όφελος.</li> </ul>
<b>Ενότητα Ε – Προσφορά</b>		
E1	Τα συνολικά καθαρά έσοδα και εκτίμηση των συνολικών εξόδων της έκδοσης / προσφοράς, συμπεριλαμβανομένων των κατ' εκτίμηση εξόδων που χρεώνονται στον επενδυτή από τον εκδότη ή τον προσφέροντα.	Δεν συντρέχει
E2	Λόγοι της προσφοράς και της χρήσης των εσόδων, εκτιμώμενο καθαρό ποσό των εσόδων.	Δεν συντρέχει
E3	Περιγραφή των όρων και προϋποθέσεων της προσφοράς.	Δεν συντρέχει
E4	Περιγραφή τυχόν συμφερόντων που επηρεάζουν σημαντικά την έκδοση / προσφορά, περιλαμβανομένων των συγκρουόμενων συμφερόντων.	Δεν συντρέχει
E5	Όνομα του προσώπου ή της οντότητας που προσφέρεται να	Δεν συντρέχει

	<p>πωλήσει την κινητή αξία. Συμφωνίες υποχρεωτικής διακράτησης: ενδιαφερόμενα μέρη και περίοδος υποχρεωτικής διακράτησης.</p>	
E6	<p>Ποσό και ποσοστό της άμεσης μείωσης της διασποράς που προκύπτει από την προσφορά. Εάν η προσφορά εγγραφής γίνεται σε υφιστάμενους μετόχους, να αναφερθεί το ποσό και το ποσοστό της άμεσης μείωσης της διασποράς εάν οι μέτοχοι αυτοί δεν εγγράψουν τη νέα προσφορά.</p>	<p>Η αύξηση κεφαλαίου πραγματοποιήθηκε με κατάργηση του δικαιώματος προτίμησης των παλαιών μετόχων, υπέρ του Πιστωτή και Κύριου Μετόχου, προκειμένου να κεφαλαιοποιηθούν υποχρεώσεις της Εταιρίας.</p> <p>Η εν λόγω αύξηση κεφαλαίου προκάλεσε αναλογική μείωση του ποσοστού συμμετοχής των υπολοίπων μετόχων, σε ποσοστό 45,93% επί της αρχικής τους μετοχικής θέσης, ενώ το ποσοστό του Κύριου Μετόχου αυξήθηκε από 80,54% σε 89,48%.</p>
E7	<p>Εκτιμώμενα έξοδα που χρεώνονται στον επενδυτή από τον εκδότη ή τον προσφέροντα.</p>	<p>Δεν συντρέχει</p>

## 2. ΠΑΡΑΓΟΝΤΕΣ ΚΙΝΔΥΝΟΥ

Η επένδυση στις κοινές ονομαστικές μετοχές ΑΘΗΝΑ ΑΤΕ υπόκειται σε μία σειρά κινδύνων. Μαζί με τις λοιπές πληροφορίες που περιέχονται στο παρόν Ενημερωτικό Δελτίο, οι δυνητικοί επενδυτές θα πρέπει να εξετάσουν προσεκτικά τους κινδύνους που περιγράφονται παρακάτω, πριν επενδύσουν σε αυτές τις μετοχές. Εάν επέλθει οποιοδήποτε από τα γεγονότα που περιγράφονται παρακάτω, η ΑΘΗΝΑ ΑΤΕ, η χρηματοοικονομική θέση της ή τα αποτελέσματα της λειτουργίας της ενδέχεται να επηρεαστούν δυσμενώς και ουσιωδώς και, ανάλογα, μπορεί να σημειωθεί πτώση στην αξία και την τιμή πώλησης των κοινών ονομαστικών μετοχών της ΑΘΗΝΑ ΑΤΕ, οδηγώντας σε απώλεια του συνόλου ή μέρους οποιασδήποτε επένδυσης σε αυτές.

Επιπρόσθετα, οι κίνδυνοι και οι αβεβαιότητες που περιγράφονται παρακάτω μπορεί να μην είναι οι μόνοι που ενδεχομένως να αντιμετωπίσει ο Όμιλος. Πρόσθετοι κίνδυνοι και αβεβαιότητες που επί του παρόντος δεν είναι γνωστοί ή που θεωρούνται επουσιώδεις, μπορεί να επιδράσουν δυσμενώς στις επιχειρηματικές δραστηριότητες της Εταιρίας και του Ομίλου.

Σημειώνεται τέλος ότι η σειρά παράθεσης των κινδύνων δεν παραπέμπει σε διαφοροποίηση τους όσον αφορά στη βαρύτητα ή στην πιθανότητα πραγματοποίησης καθενός από αυτούς.

### 2.1 Κίνδυνοι που σχετίζονται με τις επιχειρηματικές δραστηριότητες της Εταιρίας και του Ομίλου

#### Κίνδυνος από τις επιπτώσεις στην ελληνική οικονομία λόγω της αρνητικής οικονομικής συγκυρίας

Το έτος 2013 είναι μια δύσκολη περίοδος για την ελληνική οικονομία, με την κρίση να επηρεάζει αρνητικά το σύνολο σχεδόν των επιχειρήσεων. Η ύφεση της Ελληνικής Οικονομίας θα συνεχιστεί και προβλέπεται να ανέλθει σε 4,5% του ΑΕΠ, σύμφωνα με τις εκθέσεις της Τρόικας και της Τραπεζής της Ελλάδος. Αυτό έχει σαν αποτέλεσμα την μείωση του προγράμματος δημοσίων επενδύσεων καθώς επίσης και την μη δημιουργία νέων επενδύσεων από εταιρείες του ευρύτερου δημόσιου και του ιδιωτικού τομέα.

Επίσης, η μεγάλη καθυστέρηση εισπράξεως απαιτήσεων για εκτελεσμένες εργασίες είτε από το Δημόσιο είτε από άλλους φορείς, είχε σαν αποτέλεσμα τον ταμειακό στραγγαλισμό των επιχειρήσεων και ειδικότερα του κλάδου. Ως εκ τούτου, εάν δεν στηριχθεί με νέα έργα ο κατασκευαστικός κλάδος και συνεχιστεί η μείωση των συνολικών πιστώσεων για δημιουργία νέων υποδομών και η καθυστέρηση στις εισπράξεις των πιστοποιήσεων, δεν μπορούν να προσδιοριστούν επακριβώς οι συνέπειες στην οικονομική θέση του Ομίλου καθώς για την χρήση 2012 έχει καταγράψει μείωση του κύκλου εργασιών, αρνητικά αποτελέσματα και αντιμετωπίζει, παρά την στήριξη από την μητρική εταιρεία (J&P ABAΞ ΑΕ) προβλήματα στην εξυπηρέτηση των υποχρεώσεών του.

Η αύξηση των τιμών βασικών κατασκευαστικών υλικών, καυσίμων και του απαραίτητου εξοπλισμού που απαιτείται για την αποπεράτωση των έργων ενδέχεται να έχει αλυσιδωτές συνέπειες και υπέρμετρες αυξήσεις στο κόστος λειτουργίας του Ομίλου. Η αδυναμία του χρηματοπιστωτικού συστήματος να χορηγήσει νέα δάνεια και απαραίτητες Εγγυητικές Επιστολές για τις ανάγκες του Ομίλου, ενδέχεται να οδηγήσει τον Όμιλο σε αναστολή εκτέλεσης των έργων και αδυναμία εξυπηρέτησης των υποχρεώσεων της προς τρίτους και μείωση του εργατικού της δυναμικού.

#### Κίνδυνος εξόδου από ευρωζώνη

Ενδεχόμενη έξοδος της Ελλάδος από την Ευρωζώνη ή και την Ευρωπαϊκή Ένωση και μετάβαση σε εθνικό νόμισμα αναμένεται να επηρεάσει ουσιωδώς δυσμενώς το ΑΕΠ της χώρας, τα οικονομικά μεγέθη της Εταιρίας και την αξία των μετοχών της στο Χρηματιστήριο Αθηνών. Η υποτίμηση του νέου εθνικού νομίσματος ενδέχεται να είναι πολύ σημαντική και να επηρεάσει αντίστοιχα αρνητικά την αποτίμηση όλων των εγχώριων οικονομικών μεγεθών και αξιών. Σύμφωνα με εκτιμήσεις οικονομικών αναλυτών, ενδεχόμενη έξοδος της Ελλάδος από την ευρωζώνη αναμένεται να οδηγήσει βραχυπρόθεσμα σε σημαντική κάμψη της οικονομικής δραστηριότητας, πτωχεύσεις σημαντικών οικονομικών μονάδων, αύξηση της ανεργίας και ενδεχομένως ίσως και σε διατάραξη της ομαλής λειτουργίας της αγοράς με βασικά αγαθά και υπηρεσίες.

Χωρίς να είναι δυνατόν να ποσοτικοποιηθεί μια τόσο σημαντική αλλαγή, είναι βέβαιο ότι λόγω δραστικών μεταβολών που θα υποστεί το σύνολο της οικονομικής ζωής της χώρας, θα επηρεαστούν και τα λειτουργικά αποτελέσματα του Ομίλου. Σημειώνεται ότι θα αυξηθεί σημαντικά το κόστος των α' υλών της Εταιρίας αλλά και των θυγατρικών αυτής ενώ παράλληλα τα έσοδα του Ομίλου στο νέο εθνικό νόμισμα αναμένεται να επηρεαστούν σημαντικά αρνητικά από την εκτιμώμενη ένταση της ύφεσης που θα παρουσιαστεί τουλάχιστον τους πρώτους μήνες της μετάβασης στο νέο νόμισμα.

Σημειώνεται ότι σε ένα τέτοιο απρόβλεπτο καθεστώς δεν μπορεί να παρασχεθεί καμία διαβεβαίωση για την κάλυψη του κινδύνου ρευστότητας, της πιστοληπτικής ικανότητας πελατών, της επάρκειας χρηματοδότησης από το ελληνικό τραπεζικό σύστημα και φυσικά δε μπορεί να πραγματοποιηθεί καμία πρόβλεψη για την πορεία και την αξία των μετοχών της Εταιρίας στο Χ.Α., η οποία θα εξαρτηθεί και από τον βαθμό υποτίμησης του νέου νομίσματος.

Σε κάθε περίπτωση, ενδεχόμενη έξοδος της Ελλάδος από την ευρωζώνη ή και από την Ευρωπαϊκή Ένωση και μετάβαση σε εθνικό νόμισμα αναμένεται να επηρεάσει ουσιωδώς δυσμενώς αρνητικά το ΑΕΠ της χώρας και τα οικονομικά μεγέθη του Ομίλου καθώς και την αποτίμηση των μετοχών της Εταιρίας στο Χ.Α. που θα εκφράζεται πλέον στο εθνικό υποτιμημένο νόμισμα.

### **Εξάρτηση οικονομικών δεδομένων από διακυμάνσεις των συναλλαγματικών ισοτιμιών**

Η Εταιρία δραστηριοποιείται στην Ελλάδα και το εξωτερικό. Για την Ελλάδα οι συμβάσεις και οι συναλλαγές της είναι κυρίως σε ευρώ και συνεπώς δεν εκτίθενται σε κίνδυνο συναλλαγματικών ισοτιμιών που μπορεί να προκύψουν από την ισοτιμία του ευρώ με άλλα νομίσματα.

Για τις συναλλαγές της Εταιρίας στο εξωτερικό και κυρίως στα Ηνωμένα Αραβικά Εμιράτα, υφίσταται συναλλαγματικός κίνδυνος, καθότι οι συμβάσεις και οι συναλλαγές της είναι σε τοπικά νομίσματα, τα οποία είναι συνδεδεμένα με την ισοτιμία του δολαρίου Αμερικής, παρόλο που οι οικονομίες των χωρών αυτών είναι ισχυρές. Για την ελαχιστοποίηση αυτού του κινδύνου η Εταιρεία συνδέει σε μεγάλο βαθμό τις εισπράξεις της, καθώς και τις πληρωμές της με το ίδιο νόμισμα (AED).

Η έκθεση της Εταιρίας σε συναλλαγματικό κίνδυνο ποικίλει κατά τη διάρκεια του έτους ανάλογα με τον όγκο των συναλλαγών σε ξένο νόμισμα. Η Εταιρία δεν χρησιμοποιεί χρηματοοικονομικά παράγωγα για τον περιορισμό της έκθεσης στο συναλλαγματικό κίνδυνο.

### **Κίνδυνοι που συνδέονται με την καλή εκτέλεση κατασκευαστικών έργων**

Τα κατασκευαστικά έργα που αναλαμβάνει η Εταιρία περιλαμβάνουν σαφείς ρήτρες σχετικά με τα την ορθή και έγκαιρη εκτέλεσή τους. Παρόλο που η Εταιρία διαθέτει μεγάλη εμπειρία και τεχνογνωσία στην εκτέλεση σύνθετων και μεγάλων κατασκευαστικών έργων, δεν μπορεί να αποκλεισθεί το ενδεχόμενο να προκύψουν στο μέλλον προβλήματα λόγω απρόβλεπτων καταστάσεων και υποχρεώσεις από τη μη συνεπή εκτέλεση συμβάσεων που έχει συνάψει η Εταιρία με τους πελάτες της, με αποτέλεσμα να επηρεαστούν δυσμενώς και τα οικονομικά αποτελέσματα της Εταιρίας.

### **Κίνδυνοι που συνδέονται με την εκτέλεση έργων από υπεργολάβους**

Σε ορισμένα έργα, η Εταιρία αναθέτει μέρος των εργασιών σε τρίτες εταιρείες με το καθεστώς της υπεργολαβίας. Στις περιπτώσεις αυτές η Εταιρία είναι υπεύθυνη έναντι του πελάτη της για τυχόν λάθη ή παραλείψεις του υπεργολάβου της. Παρόλο που η Εταιρία φροντίζει να συνάπτει συμφωνίες με τους υπεργολάβους οι οποίες να καλύπτουν την υποχρέωση των τελευταίων για αποκατάσταση τυχόν σφαλμάτων με δική τους ευθύνη, δε μπορεί να αποκλειστεί το ενδεχόμενο σε ορισμένες περιπτώσεις, ειδικότερα λόγω της οικονομικής κρίσης, οι υπεργολάβοι να αδυνατούν να εκπληρώσουν τις εν λόγω υποχρεώσεις τους, με συνέπεια αυτές να βαρύνουν τελικά την Εταιρία, με αποτέλεσμα να μπορεί να επηρεαστούν δυσμενώς οι δραστηριότητες και τα οικονομικά αποτελέσματα της Εταιρίας.

### **Προμηθευτές**

Οι συμφωνίες που αφορούν στην προμήθεια κατασκευαστικών υλικών καθώς και στην υπεργολαβική εκτέλεση έργων γίνονται με αξιόπιστους και σημαντικούς οίκους τόσο του εξωτερικού όσο και του εσωτερικού. Οι προμηθευτές του εξωτερικού, είναι κυρίως εταιρείες παραγωγής και εμπορίας ειδικευμένων κατασκευαστικών υλικών (μηχανήματα, ηλεκτρονικός εξοπλισμός, βαριά κατασκευαστικά υλικά έργων θαλάσσης, κλπ), ενώ οι προμηθευτές του εσωτερικού είναι υπεργολάβοι που εκτελούν υπεργολαβικά τμήματα έργων ή εταιρείες που προμηθεύουν κατασκευαστικά και αναλώσιμα υλικά. Για την ελαχιστοποίηση των κινδύνων, η Διοίκηση προβαίνει σε αυστηρή επιλογή, μέσω καταλλήλων

ποιοτικών συστημάτων αξιολόγησης, προμηθευτών και υπερβολάβων. Παράλληλα, όπου είναι εφικτό, φροντίζει να μην υπάρχει σημαντική εξάρτηση από συγκεκριμένους προμηθευτές.

Η Εταιρία ελέγχει κεντρικά τις προμήθειες υλικών εφαρμόζοντας πολιτική οικονομιών κλίμακας, διαπραγματευόμενες τιμές για τις συνολικές ανάγκες των εταιρειών που ελέγχει. Παράλληλα, σε αρκετές περιπτώσεις προβαίνει σε μεγάλες προ-αγορές υλικών προκειμένου να διασφαλίσει την τιμή προμήθειάς του, ανεξάρτητα από την μετέπειτα πορεία των τιμών της αγοράς, ενώ παράλληλα προσπαθεί να διασφαλιστεί έναντι αυτών για τη σταθερότητα των τιμών και της καλής εκτέλεσης παραγγελιών με έκδοση εγγυητικών επιστολών από μέρους των προμηθευτών. Παρόλα αυτά κατά το 2012 η Εταιρεία προμηθεύτηκε υλικά σε πολύ μεγαλύτερες των προβλεφθέντων τιμών, και για το 2013 ως απόρροια της οικονομικής κρίσης δεν υπάρχει βεβαιότητα ότι η προμήθεια θα γίνει με τις τιμές να παραμένουν στα τρέχοντα επίπεδα. Τυχόν υπέρμετρη αύξησή τους θα έχει άμεσο αρνητικό αντίκτυπο στα αποτελέσματα της Εταιρίας.

Πιθανοί κίνδυνοι που μπορεί να απορρέουν από τις εμπορικές συναλλαγές της Εταιρίας είναι η καθυστέρηση στην προμήθεια κατασκευαστικών υλικών και η καθυστέρηση από τους διάφορους υπερβολάβους στην εκτέλεση εργασιών με αντίκτυπο την γενικότερη καθυστέρηση της εκτέλεσης των αναληφθέντων έργων και την επιβολή από τους κυρίους των έργων ποινικών ρητρών. Πιθανός κίνδυνος μπορεί να προκύψει και από την μεγάλη καθυστέρηση πληρωμής παλαιών υποχρεώσεων προς προμηθευτές και τη δημιουργία δικαστικών εμπλοκών.

### **Κίνδυνος από Συμμετοχή σε Κοινοπραξίες**

Η κοινοπραξία είναι ένωση φυσικών ή νομικών προσώπων που απαντάται στις συναλλαγές, η οποία αποτελεί απλή ένωση προσώπων χωρίς νομική προσωπικότητα (δηλαδή είναι εμπορική εταιρεία, παρόλο που ενδέχεται οι κανόνες της ομόρρυθμης ή της αφανούς εταιρείας να εφαρμόζονται και σε αυτήν). Ωστόσο, αναγνωρίζεται στην κοινοπραξία μια φορολογική και εισοδηματική αυτοτέλεια. Η κοινοπραξία έχει φορολογική οντότητα καθώς διαθέτει ΑΦΜ.

Κάθε κοινοπραξία συστήνεται προκειμένου να εξυπηρετήσει την υλοποίηση ενός συγκεκριμένου έργου (Δημοσίου ή Ιδιωτικού). Επομένως, λόγω του συγκεκριμένου σκοπού και αντικειμένου της Κοινοπραξίας η συμμετοχή μιας Εταιρίας (ως κοινοπρακτούν μέλος) σε μία ή περισσότερες κοινοπραξίες δεν εμπεριέχει ιδιαίτερους κινδύνους. Ωστόσο τα κοινοπρακτούντα μέλη ευθύνονται αλληλέγγυα και εις ολόκληρο έναντι του κυρίου του έργου, καθώς και για οποιαδήποτε υποχρέωση της Κοινοπραξίας. Συνεπώς, αν ένα ή περισσότερα μέλη της Κοινοπραξίας δεν ανταποκριθούν στις υποχρεώσεις τους, αυτό μπορεί να προκαλέσει αρνητικές επιδράσεις στην κοινοπραξία και κατά συνέπεια στην Εταιρία.

### **Κίνδυνοι που σχετίζονται με τη συμμετοχή σε συγχρηματοδοτούμενα έργα**

Η Εταιρία συμμετέχει στις διαδικασίες ανάληψης νέων συγχρηματοδοτούμενων έργων. Οι δυσκολίες, οι οποίες δύνανται να προκαλέσουν καθυστερήσεις στην οριστική ανάθεση νέων συγχρηματοδοτούμενων έργων με συμβάσεις παραχώρησης, ενδέχεται να επηρεάσουν τα οικονομικά μεγέθη της Εταιρίας. Επίσης, η συμμετοχή της Εταιρίας στην υλοποίηση και εκμετάλλευση των συγχρηματοδοτούμενων έργων απαιτεί την εκτεταμένη χρήση των ιδίων κεφαλαίων. Δεδομένου ότι κάποια από τα έργα αυτά είναι μεγάλης κλίμακας, ενδέχεται να απαιτηθούν κεφάλαια σημαντικού ύψους για να εξασφαλιστεί η συμμετοχή της Εταιρίας, τα οποία λόγω της γενικότερης οικονομικής κατάστασης δυσκολεύονται να εξευρεθούν. Επίσης λόγω της δεδομένης οικονομικής συγκυρίας στην Ελλάδα και στην Κύπρο υπάρχει ενδεχόμενο προσωρινής διακοπής εκτέλεσης των έργων καθώς επίσης και μείωσης του κατασκευαστικού αντικειμένου.

### **Πιστωτικός κίνδυνος**

Οι πελάτες της Εταιρίας είναι κυρίως ο Δημόσιος Τομέας ή εταιρείες του ευρύτερου Δημόσιου Τομέα, τόσο στην Ελλάδα όσο και στο εξωτερικό καθώς επίσης και μεγάλοι Ιδιωτικοί Όμιλοι. Λόγω της φύσεως των δραστηριοτήτων της Εταιρίας, καθώς και της ανάπτυξης αυτής στις αγορές του εξωτερικού, έχει ελαχιστοποιηθεί ο βαθμός εξάρτησης της από συγκεκριμένους πελάτες. Ωστόσο πρέπει να σημειωθεί ότι τα προβλήματα του δημοσίου τομέα στην Ελλάδα, έχουν δημιουργήσει μεγάλα προβλήματα στην είσπραξη απαιτήσεων καθώς και στην συνέχιση εκτέλεσης των έργων.

Δυνητικά πιστωτικός κίνδυνος θα μπορούσε να προκύψει αν το Ελληνικό Δημόσιο εκδηλώσει αδυναμία να ανταποκριθεί στις υποχρεώσεις του, αφού υπάρχει σημαντική καθυστέρηση είσπραξης απαιτήσεων στην Ελλάδα από εκτέλεση αυτοχρηματοδοτούμενων και Ολυμπιακών έργων. Η Εταιρία εκτός των



πελατών του Δημοσίου ή των εταιρειών του ευρύτερου Δημόσιου Τομέα, συνεργάζεται με αξιόπιστους πελάτες των οποίων η οικονομική τους κατάσταση αξιολογείται στο στάδιο της προσφοράς για την ανάληψη των έργων που δημοπρατούν.

Ο κυριότερος κίνδυνος ο οποίος μπορεί να προκύψει στο μέλλον από πελάτες, κυρίως λόγω της οικονομικής κρίσης, είναι η διακοπή εκτέλεσης υπογεγραμμένων συμβάσεων που αφορούν την κατασκευή έργων από την Εταιρεία καθώς επίσης και η μη έγκαιρη αποπληρωμή εκτελεσμένων εργασιών των έργων.

### **Χρηματοδοτικός Κίνδυνος & Υψηλός Δανεισμός**

Για την χρηματοδότηση των έργων που εκτελεί ο Όμιλος συνεργάζεται με Ελληνικές και ξένες Τράπεζες στην Ελλάδα και στο εξωτερικό. Η χρηματοδότηση αφορά σε κεφάλαια κίνησης και έκδοση εγγυητικών επιστολών (συμμετοχής, καλής εκτέλεσης, αντικατάστασης δεκάτων, προκαταβολής, L/C's προμήθειας υλικών, κλπ). Τα επιτόκια δανεισμού εξαρτώνται από τις διεθνείς οικονομικές συνθήκες ενώ και οι προμήθειες έκδοσης των εγγυητικών επιστολών γενικά αντανακλούν τις συνθήκες πιστωτικής ρευστότητας της οικονομίας. Εγκεκριμένα όρια χρηματοδοτήσεων και εγγυήσεων από τράπεζες, διασφαλίζουν την Εταιρεία και τις θυγατρικές της με τα απαιτούμενα κεφάλαια κίνησης καθώς και με τις απαραίτητες εγγυητικές επιστολές.

Η Διοίκηση φροντίζει όσο είναι δυνατόν για την αυτοχρηματοδότηση των έργων και την προσφυγή της στον δανεισμό στο μικρότερο δυνατόν βαθμό στο μέτρο που αυτό είναι εφικτό. Ωστόσο κατά το 2012 όπως και κατά το 2011 έγινε πολύ αισθητός ο χρηματοπιστωτικός κίνδυνος λόγω της απότομης ανόδου των περιθωρίων δανεισμού αλλά και της απροθυμίας των τραπεζών να δανειοδοτήσουν τις επιχειρήσεις. Επίσης το κόστος των Εγγυητικών Επιστολών, αυξήθηκε υπέρμετρα και οι τράπεζες λόγω της σύμβασης «ΒΑΣΙΛΕΙΑΣ ΙΙ» και του PSI, δυσκολεύονται στην έκδοση Εγγυητικών Επιστολών που είναι απαραίτητες για συμμετοχή σε διαγωνισμούς νέων έργων και τη συνέχιση εκτέλεσης των παλαιών έργων. Εδώ πρέπει να σημειωθεί ότι πελάτες για τους οποίους εκτελούνται έργα, κυρίως λόγω της οικονομικής δυσπραγίας δεν ήταν απόλυτα συνεπείς στις συμβατικές τους υποχρεώσεις και αυτό είχε αρνητικές συνέπειες στη ρευστότητα της Εταιρείας. Παρότι η Εταιρεία και ο μητρικός όμιλος της J&P-ABAΞ διατηρούν καλές σχέσεις με το τραπεζικό σύστημα τόσο στην Ελλάδα όσο και στο εξωτερικό, και οι πελάτες για τους οποίους εκτελεί έργα είναι αξιόπιστοι, δεν έχει εξαιρεθεί ο κίνδυνος αντιμετώπισης προβλημάτων χρηματοδότησης των έργων στο μέλλον.

Η Εταιρεία παρουσιάζει σημαντικό δανεισμό, ο οποίος σε ενοποιημένη βάση την 30.06.2013 έφτανε τα €53.415.169 αναλυόμενο σε βραχυπρόθεσμα δάνεια ύψους €35.543.600, σε μακροπρόθεσμες δανειακές υποχρεώσεις πληρωτέες εντός του επόμενου 12μηνου ύψους €9.871.657 και σε μακροπρόθεσμα δάνεια και ομολογιακές υποχρεώσεις ύψους €7.999.912, ενώ παράλληλα υπήρχαν ταμειακά διαθέσιμα και ισοδύναμα ύψους €11.997.971. Οι αυξημένες δανειακές ανάγκες δύνανται να επηρεάσουν δυσμενώς και ουσιαδώς τη δραστηριότητα, τη χρηματοοικονομική κατάσταση, τα αποτελέσματα και τις προοπτικές της Εταιρείας σε κάθε περίπτωση σημαντικής ανόδου των επιτοκίων χορηγήσεων.

### **Προσωπικό**

Η Διοίκηση της Εταιρείας στηρίζεται σε έμπειρα και ικανά στελέχη που έχουν πλήρη γνώση και εμπειρία του αντικειμένου των εταιρειών και των συνθηκών της αγοράς, συμβάλλοντας έτσι στην εύρυθμη λειτουργία και περαιτέρω ανάπτυξη των εταιριών του ομίλου. Τα στελέχη της εταιρείας βρίσκονται σε πλήρη επικοινωνία και αρμονική συνεργασία μεταξύ τους και επίσης υπάρχει αρμονική συνεργασία μεταξύ ΔΣ και των Διευθύνσεων της Εταιρείας.

Η σημερινή δομή της Εταιρείας επιτρέπει την άμεση συμπλήρωση κάποιων στελεχών, χωρίς σημαντικές επιπτώσεις στην πορεία των εργασιών της. Παρόλα αυτά, λόγω της μείωσης του προσωπικού της Εταιρείας, ενδέχεται να δημιουργηθεί μελλοντικός κίνδυνος. Οι σχέσεις των διοικούντων με το προσωπικό του ομίλου είναι άριστες και δεν παρουσιάζονται εργασιακά προβλήματα.

### **Κίνδυνοι που προκύπτουν από ζημιές/βλάβες σε πρόσωπα, εξοπλισμό και περιβάλλον (ασφαλιστική κάλυψη)**

Οι δραστηριότητες της Εταιρείας αντιμετωπίζουν κινδύνους που μπορεί να προκύψουν από αρνητικά γεγονότα όπως, μεταξύ άλλων, ατυχήματα, τραυματισμούς (εργαζόμενους ή/και τρίτους), βλάβες στο περιβάλλον, ζημιές σε εξοπλισμό και περιουσίες τρίτων. Όλα τα παραπάνω πολύ πιθανόν να προκαλέσουν καθυστερήσεις ή στη δυσμενέστερη περίπτωση διακοπή εκτέλεσης εργασιών στα



εμπλεκόμενα έργα. Τυχόν τέτοιες αρνητικές εξελίξεις σχετικά με τα ανωτέρω θέματα, ενδέχεται, λαμβάνοντας υπόψη και την ασφαλιστική πολιτική της Εταιρίας και την κάλυψη κάποιων κινδύνων να επηρεάσουν την οικονομική θέση και τα αποτελέσματα του Ομίλου.

Για την αντιμετώπιση των προαναφερθέντων κινδύνων, η Διοίκηση προβαίνει στην ασφάλιση των κινδύνων αυτών με την κάλυψη της συνολικής αξίας των έργων και δραστηριοτήτων της, κατά παντός κινδύνου με ασφαλιστικά συμβόλαια, αστικής ευθύνης έναντι τρίτων, εργοδοτικής αστικής ευθύνης, μηχανημάτων, οχημάτων κ.λ.π. σε αναγνωρισμένους Διεθνής Ασφαλιστικούς Οίκους, ωστόσο πιθανοί μελλοντικοί μη προβλέψιμοι σήμερα κίνδυνοι θα μπορούσαν να δημιουργήσουν προβλήματα.

### **Εξελίξεις στην Κυπριακή τραπεζική αγορά**

Βάση των αποφάσεων που ελήφθησαν στην Κύπρο, μετά την κρίση του τραπεζικού συστήματος τον Μάρτιο του 2013, για όλες τις ανασφάλιστες καταθέσεις (άνω των €100.000) κατά την 15.03.2013 θα ισχύσουν τα εξής:

- Δέσμευση για «κούρεμα» ποσοστού 37,5% των καταθέσεων για τις οποίες θα δοθούν ισόποσες μετοχές της Τράπεζας Κύπρου ονομαστικής αξίας €1. Η Κεντρική Τράπεζα Κύπρου έχει εκδώσει στις 3 Ιουλίου 2013 απόφαση με την οποία επιπλέον 10% των καταθέσεων μετατρέπεται σε μετοχικό κεφάλαιο αυξάνοντας το συνολικό ποσό τέτοιων καταθέσεων που μετατρέπεται σε μετοχικό κεφάλαιο σε 47,5%.
- Το υπόλοιπο 10% έχει ήδη χρησιμοποιηθεί, καθώς και ένα ποσοστό 5% επιπλέον θα χρησιμοποιηθεί άμεσα.
- Το υπόλοιπο 37,5% της κατάθεσης κάθε νομικού προσώπου μετατρέπεται σε τρεις ισόποσες νέες καταθέσεις προθεσμίας με χρονική διάρκεια 6, 9, 12 μήνες αντίστοιχα.

Μετά την οριστικοποίηση του ποσοστού δέσμευσης στο 47,5% έχει δεσμευθεί ποσό €3,2 εκατομμυρίων από το υπόλοιπο καταθέσεων ύψους €6,7 εκατομμυρίων του Ομίλου και της Εταιρείας από την αναλογία συμμετοχής σε μία κοινοπραξία στην Κύπρο την 15.03.2013. Σύμφωνα με το νόμο περί δέσμευσης καταθέσεων στην Κύπρο, έναντι του ποσού που έχει δεσμευθεί θα δωθούν μετοχές της Τράπεζας Κύπρου ονομαστικής αξίας €1. Ο Όμιλος και η Εταιρεία διανήργησε ισόποση πρόβλεψη (€3,2 εκατομμύρια) με την οποία επιβάρυνε τα αποτελέσματα της περιόδου 01.01 – 30.06.2013. Όταν δωθούν οι μετοχές της Τράπεζας Κύπρου και αρχίσει η χρηματοπιστηριακή διαπραγματεύσή τους, ο Όμιλος και η Εταιρεία θα προβούν σε επανεκτίμηση των μετοχών της Τράπεζας Κύπρου στην εύλογη αξία τους.

## **2.2 Κίνδυνοι που σχετίζονται με τον Κλάδο στον οποίο δραστηριοποιείται η Εταιρία**

### **Ανταγωνισμός από άλλες επιχειρήσεις του κατασκευαστικού κλάδου**

Ο ανταγωνισμός στην Ελλάδα αλλά και στο εξωτερικό παραμένει μεταξύ των κατασκευαστικών εταιρειών σε πολύ υψηλά επίπεδα και προβλέπεται να συνεχιστεί και τα προσεχή χρόνια. Η επιδείνωση του οικονομικού κλίματος και η ύπαρξη ελάχιστων δημοπρατούμενων έργων προβλέπεται να εντείνει τον ανταγωνισμό.

### **Γενική Οικονομική Κρίση**

Ο κατασκευαστικός κλάδος της χώρας ήδη μετά την ολοκλήρωση των υποδομών για την διοργάνωση των Ολυμπιακών Αγώνων της Αθήνας το 2004 είχε αποσυνδεθεί σε μεγάλο βαθμό από την γενικότερη οικονομική ανάπτυξη, παρά το γεγονός ότι παραδοσιακά αποτελεί αναπτυξιακό μοχλό της εγχώριας οικονομίας. Οι καθυστερήσεις στην ανάθεση νέων έργων από την Ελληνική Δημόσια Διοίκηση και η χαμηλή απορροφητικότητα πόρων από Ευρωπαϊκά Ταμεία δημιούργησε μία υστέρηση στην οικονομική δραστηριότητα του κλάδου την περασμένη δεκαετία. Η οικονομική κρίση των τελευταίων ετών έχει πλήξει με ιδιαίτερη σφοδρότητα τον κατασκευαστικό κλάδο, λόγω της ουσιαστικής διακοπής έργων στον ιδιωτικό τομέα, της αναστολής στην εκτέλεση συγχρηματοδοτούμενων οδικών έργων και της αναβολής στην δημοπράτηση νέων έργων, προκάλεσε μεγάλη καθίζηση στην κατασκευαστική δραστηριότητα, η οποία δεν μπορεί να υπολογιστεί με ακρίβεια πότε θα αναστραφεί.

## 2.3 Κίνδυνοι που σχετίζονται με την παρούσα Αύξηση Μετοχικού Κεφαλαίου και τις Μετοχές

**Όλοι οι μέτοχοι της εταιρίας, πλην του Πιστωτή, θα υποστούν μείωση του ποσοστού συμμετοχής τους στο μετοχικό κεφάλαιο της Εταιρίας λόγω της αύξησης του μετοχικού κεφαλαίου με κεφαλαιοποίηση υποχρεώσεων**

Η παρούσα αύξηση του μετοχικού κεφαλαίου της Εταιρίας, σύμφωνα με την απόφαση της Τακτικής Γενικής Συνέλευσης των μετόχων της Εταιρίας η οποία πραγματοποιήθηκε την 01.05.2013, στέρησε το δικαίωμα των υπόλοιπων υφιστάμενων μετόχων να ασκήσουν το δικαίωμα συμμετοχής τους στην αύξηση. Οι μέτοχοι οι οποίοι δεν συμμετείχαν στην παρούσα αύξηση του μετοχικού κεφαλαίου υπέστησαν μείωση του ποσοστού συμμετοχής τους επί του μετοχικού κεφαλαίου της Εταιρίας. Η μετοχική τους αξία όμως δεν θίγεται, αντίθετα θα αυξηθεί δεδομένου ότι υπήρξε κεφαλαιακή ενίσχυση με την έκδοση μετοχών σε τιμή πολλαπλάσια της τρέχουσας χρηματιστηριακής τιμής της μετοχής της Εταιρίας.

**Μειωμένη συναλλακτική δυνατότητα σε μετοχές της Εταιρίας λόγω υπαγωγής στην «Κατηγορία Χαμηλής Διασποράς» του Χρηματιστηρίου Αθηνών**

Οι μετοχές της Εταιρίας έχουν ενταχθεί από τη Διοίκηση του Χρηματιστηρίου Αθηνών στην Κατηγορία Ειδικών Χρηματιστηριακών Χαρακτηριστικών από 31.10.2007, και στη συνέχεια στην Κατηγορία Χαμηλής Διασποράς από 10.10.2011, καθώς το ποσοστό των μετοχών σε ελεύθερη διασπορά σύμφωνα με τη μεθοδολογία του Χρηματιστηρίου Αθηνών είναι χαμηλό μετά την είσοδο της J&P-ABAΞ στο μετοχικό κεφάλαιο της Εταιρίας το 2007 ως στρατηγικός επενδυτής. Ως αποτέλεσμα αυτής της κατηγοριοποίησης, η διαπραγμάτευση των μετοχών της Εταιρίας δεν πραγματοποιείται με συνεχή ροή εντολών, αλλά με επαναλαμβανόμενες δημοπρατήσεις μετοχών μετά από περιόδους συγκέντρωσης εντολών αγοράς και πώλησης κατά τη διάρκεια της χρηματιστηριακής συνεδρίασης, μειώνοντας την γενικότερη συναλλακτική δυνατότητα των επενδυτών.

**Η Εταιρία δεν μπορεί να βεβαιώσει ότι θα καταβάλλει μερίσματα στο μέλλον**

Η Εταιρία κατά την εξεταζόμενη τριετία αποφάσισε να μη διανείμει μερίσμα λόγω της μη επίτευξης κερδών. Οποιαδήποτε απόφαση του Διοικητικού Συμβουλίου και της Γενικής Συνέλευσης της Εταιρίας, για την καταβολή μερισμάτων, εξαρτάται από πολλούς παράγοντες, συμπεριλαμβανομένης της οικονομικής κατάστασης και των οικονομικών αποτελεσμάτων της Εταιρίας και του Ομίλου. Συνεπώς, δεν μπορεί να δοθεί καμία διαβεβαίωση ότι η Εταιρία θα καταβάλλει μερίσματα στο μέλλον με αποτέλεσμα να απολέσουν οι μέτοχοι το αναμενόμενο όφελος.

**Ο βασικός μέτοχος ελέγχει την Εταιρία**

Το καταστατικό της Εταιρίας δεν προβλέπει ειδικά δικαιώματα ψήφου για επιμέρους κατηγορίες μετοχών ή μετόχων. Κατά την 19.12.2013 ο βασικός μέτοχος J&P-ABAΞ Α.Ε. κατείχε ποσοστό 89,477% επί του συνόλου των μετοχών και δικαιωμάτων ψήφου της Εταιρίας. Κατά συνέπεια, ο ως άνω μέτοχος, ο οποίος κατέχει άμεσα ή έμμεσα, περισσότερο από το 2/3 των μετοχών της Εταιρίας, ασκεί έλεγχο στο αποτέλεσμα της ψήφου των μετόχων, στην εκλογή των μελών του Διοικητικού Συμβουλίου και σε άλλες αποφάσεις που επηρεάζουν την Εταιρία και απαιτούν απλή ή καταστατική πλειοψηφία. Κατά την άσκηση των δικαιωμάτων ψήφου τους, ο βασικός μέτοχος ενδέχεται να έχει ως κίνητρο συμφέροντα διαφορετικά από τα συμφέροντα των λοιπών μετόχων.

### 3. ΕΓΓΡΑΦΟ ΑΝΑΦΟΡΑΣ

#### 3.1 Υπεύθυνα Πρόσωπα - Πληροφορίες για τη σύνταξη του Ενημερωτικού Δελτίου

Στο παρόν Ενημερωτικό Δελτίο περιέχονται και παρουσιάζονται με εύληπτο και κατανοητό τρόπο όλες οι πληροφορίες που είναι απαραίτητες προκειμένου οι επενδυτές να μπορούν να αξιολογήσουν με εμπειριστατωμένο τρόπο τα περιουσιακά στοιχεία, τις υποχρεώσεις, τη χρηματοοικονομική κατάσταση, τα αποτελέσματα και τις προοπτικές της εταιρίας με την επωνυμία «ΑΘΗΝΑ ΑΝΩΝΥΜΟΣ ΤΕΧΝΙΚΗ ΕΤΑΙΡΙΑ» και διακριτικό τίτλο «ΑΘΗΝΑ Α.Τ.Ε.» (ή εναλλακτικά στο εξής «η Εταιρία», ή «ο Εκδότης»), καθώς και τα δικαιώματα που απορρέουν από τις κοινές ονομαστικές μετοχές και τις πληροφορίες για τις θυγατρικές της (εφεξής "ο Όμιλος").

Το παρόν Ενημερωτικό Δελτίο αποτελείται από α) το Περιληπτικό Σημείωμα, β) τους Παράγοντες Κινδύνου, γ) το Έγγραφο Αναφοράς και δ) το Σημείωμα Μετοχικού Τίτλου. Οι μέτοχοι και επενδυτές που ενδιαφέρονται για περισσότερες πληροφορίες, μπορούν να απευθύνονται εργάσιμες ημέρες και ώρες στα γραφεία της ΑΘΗΝΑ ΑΤΕ, οδός Αμαρουσίου-Χαλανδρίου 16, Μαρούσι, τηλ 210-6375500 (αρμόδιοι κ.κ. Αναστάσιος Τσακανίκας, Αγγελος Κιοσκλής).

Η σύνταξη και η διάθεση του παρόντος Ενημερωτικού Δελτίου έγινε σύμφωνα με τις διατάξεις της ισχύουσας νομοθεσίας.

Το Διοικητικό Συμβούλιο της Επιτροπής Κεφαλαιαγοράς ενέκρινε το περιεχόμενο του παρόντος Ενημερωτικού Δελτίου μόνον όσον αφορά την κάλυψη των αναγκών πληροφόρησης του επενδυτικού κοινού, όπως αυτές καθορίζονται από τις διατάξεις του Κανονισμού (ΕΚ) 809/2004 της Επιτροπής της Ευρωπαϊκής Κοινότητας.

Το Ενημερωτικό Δελτίο θα είναι διαθέσιμο στο επενδυτικό κοινό, σύμφωνα με το άρθρο 14, παρ. 2 του Ν. 3401/2005 ως ισχύει, σε ηλεκτρονική μορφή στην ιστοσελίδα του Χρηματιστηρίου Αθηνών ([www.athex.gr](http://www.athex.gr)), της Επιτροπής Κεφαλαιαγοράς ([www.hcmc.gr](http://www.hcmc.gr)) και στην ιστοσελίδα της Εταιρίας (<http://www.athena-sa.gr/>). Επίσης, το Ενημερωτικό Δελτίο θα είναι διαθέσιμο δωρεάν στο επενδυτικό κοινό και σε έντυπη μορφή, εφόσον ζητηθεί, στα γραφεία της εταιρίας ΑΘΗΝΑ ΑΤΕ, οδός Αμαρουσίου-Χαλανδρίου 16, Μαρούσι.

Το Ενημερωτικό Δελτίο περιέχει κάθε πληροφορία της οποίας η δημοσιοποίηση προβλέπεται από τον Κανονισμό (ΕΚ) 809/2004 της Επιτροπής των Ευρωπαϊκών Κοινοτήτων και η οποία αφορά στην Εταιρία και στην παρούσα Αύξηση Μετοχικού Κεφαλαίου.

Η Εταιρία, τα μέλη του Διοικητικού της Συμβουλίου, τα φυσικά πρόσωπα που επιμελήθηκαν από την πλευρά της Εταιρίας τη σύνταξη του παρόντος Ενημερωτικού Δελτίου βεβαιώνουν ότι το Ενημερωτικό Δελτίο έχει συνταχθεί σύμφωνα με τις διατάξεις του Κανονισμού (ΕΚ) 809/2004 της Επιτροπής των Ευρωπαϊκών Κοινοτήτων.

Τα φυσικά πρόσωπα, εκ μέρους της Εταιρίας, που επιμελήθηκαν της σύνταξης του Ενημερωτικού Δελτίου, κατά τα ανωτέρω είναι τα εξής:

- ο κος Κωνσταντίνος Μιτζάλης, Διευθύνων Σύμβουλος της Εταιρίας, οδός Αμαρουσίου-Χαλανδρίου 16, 151 25, Μαρούσι, τηλ. 210-6375000.
- ο κος Αναστάσιος Τσακανίκας, Οικονομικός Διευθυντής της Εταιρίας, οδός Αμαρουσίου-Χαλανδρίου 16, 151 25, Μαρούσι, τηλ. 210-6375000,

Η Εταιρία, τα μέλη του Διοικητικού Συμβουλίου της Εταιρίας και τα υπεύθυνα πρόσωπα εκ μέρους της Εταιρίας που επιμελήθηκαν τη σύνταξη του παρόντος Ενημερωτικού Δελτίου είναι υπεύθυνοι για το περιεχόμενο του παρόντος Ενημερωτικού Δελτίου κατά την έννοια της διάταξης του άρθρου 6 του Ν.3401/2005 όπως ισχύει.

Η Εταιρία, τα μέλη του Διοικητικού Συμβουλίου της Εταιρίας και τα υπεύθυνα πρόσωπα εκ μέρους της Εταιρίας που επιμελήθηκαν τη σύνταξη του παρόντος Ενημερωτικού Δελτίου δηλώνουν ότι έχουν λάβει γνώση και συμφωνούν με το περιεχόμενο του παρόντος Ενημερωτικού Δελτίου και βεβαιώνουν υπεύθυνα ότι, αφού έλαβαν κάθε εύλογο μέτρο για το σκοπό αυτό, οι πληροφορίες και τα στοιχεία που περιέχονται σε αυτό είναι, καθόσον γνωρίζουν, αληθείς και δεν υπάρχουν παραλείψεις που να αλλοιώνουν το περιεχόμενό του

## **3.2 Νόμιμοι Ελεγκτές – Τακτικοί Ορκωτοί Ελεγκτές**

### **3.2.1 Τακτικοί Ορκωτοί Ελεγκτές – Λογιστές**

Οι ετήσιες εταιρικές και ενοποιημένες οικονομικές καταστάσεις ελέγχονται από τακτικούς ορκωτούς ελεγκτές λογιστές. Περαιτέρω, οι ενδιάμεσες οικονομικές καταστάσεις επισκοπούνται από τους τακτικούς ορκωτούς ελεγκτές λογιστές. Ουδείς από τους τακτικούς ελεγκτές λογιστές έχει παραιτηθεί ή ανακληθεί από την άσκηση των καθηκόντων του για την περίοδο που καλύπτουν οι ιστορικές χρηματοοικονομικές πληροφορίες καθώς και μέχρι τη σύνταξη του παρόντος Ενημερωτικού Δελτίου.

Ο έλεγχος των δημοσιευμένων εταιρικών και ενοποιημένων οικονομικών καταστάσεων, οι οποίες συντάχθηκαν από την Εταιρία βάσει των Διεθνών Προτύπων Χρηματοοικονομικής Αναφοράς (Δ.Π.Χ.Α.), για τις χρήσεις 2010-2012, πραγματοποιήθηκε από τον Ορκωτό Ελεγκτή Λογιστή κο Γεώργιο Δεληγιάννη (ΑΜ ΣΟΕΛ 15791) για τη χρήση 2010, και από τον Ορκωτό Ελεγκτή Λογιστή κο Ιωάννη Λέο (ΑΜ ΣΟΕΛ 24881) για τις χρήσεις 2011 και 2012, αμφότεροι της ελεγκτικής Εταιρείας «Grant Thornton», διεύθυνση: Ζεφύρου 56, 175 64, Παλαιό Φάληρο, ΑΜ ΣΟΕΛ 127.

Οι εκθέσεις ελέγχου των εν λόγω δημοσιευμένων οικονομικών καταστάσεων περιλαμβάνονται στο Ενημερωτικό Δελτίο με τη σύμφωνη γνώμη της εν λόγω ελεγκτικής εταιρείας.

Οι ανωτέρω ελεγκτές κκ Γεώργιος Δεληγιάννης (για τη χρήση 2010) και Ιωάννης Λέος (για τις χρήσεις 2011 και 2012), δηλώνουν δεν υπήρξαν διαφωνίες μεταξύ αυτών και της Διοίκησης της Εταιρίας, καθώς και ότι η Εταιρία διαθέτει σύστημα εσωτερικού ελέγχου, το οποίο είναι επαρκές.

Οι ανωτέρω αναφερόμενες οικονομικές καταστάσεις χρήσεων 2010, 2011, 2012, μαζί με τις συνοδές εκθέσεις ελέγχου και ευρημάτων των Ορκωτών Ελεγκτών, περιλαμβάνονται στο Ενημερωτικό Δελτίο, βρίσκονται στην διάθεση του επενδυτικού κοινού και είναι αναρτημένες στην ηλεκτρονική διεύθυνση της Εταιρίας [www.athena-sa.gr](http://www.athena-sa.gr).

### **3.2.2 Εκθέσεις Ελέγχου του Ορκωτού Ελεγκτή-Λογιστή για τις χρήσεις 2010-2012**

Ακολούθως, παρατίθενται αυτούσιες οι παρατηρήσεις και τα συμπεράσματα των ως άνω ορκωτών ελεγκτών - λογιστών, όπως προέρχονται από τις εκθέσεις ελέγχου των οικονομικών καταστάσεων (Ισολογισμός, Λογαριασμός Αποτελεσμάτων Χρήσης, Πίνακας Μεταβολών Ιδίων κεφαλαίων, Κατάσταση Ταμειακών Ροών) της Εταιρίας για τις χρήσεις που έληξαν, 31.12.2010, 31.12.2011 και 31.12.2012.

Οι ανωτέρω οικονομικές καταστάσεις εγκρίθηκαν από το Διοικητικό Συμβούλιο της Εταιρείας κατά τις ημερομηνίες 28.03.2011, 28.03.2012 και 26.03.2013 αντίστοιχα, και με τις από 29.06.2011, 25.06.2012, και 01.05.2013 αποφάσεις των αντίστοιχων Ετήσιων Τακτικών Γενικών Συνελεύσεων των Μετόχων της Εταιρίας, και είναι διαθέσιμες στο διαδικτυακό τόπο της ([www.athena-sa.gr](http://www.athena-sa.gr)).

## ***Οικονομική Χρήση 2010***

Προς τους Μετόχους της ΑΘΗΝΑ ΑΝΩΝΥΜΗ ΤΕΧΝΙΚΗ ΕΤΑΙΡΕΙΑ

### **Έκθεση επί των Εταιρικών και Ενοποιημένων Οικονομικών Καταστάσεων**

Ελέγξαμε τις συνημμένες εταιρικές και τις ενοποιημένες οικονομικές καταστάσεις της Εταιρείας ΑΘΗΝΑ ΑΝΩΝΥΜΗ ΤΕΧΝΙΚΗ ΕΤΑΙΡΕΙΑ και των θυγατρικών της, που αποτελούνται από την εταιρική και ενοποιημένη κατάσταση οικονομικής θέσης της 31<sup>ης</sup> Δεκεμβρίου 2010, τις εταιρικές και ενοποιημένες καταστάσεις συνολικών εσόδων, μεταβολών ιδίων κεφαλαίων και ταμειακών ροών της χρήσεως που έληξε την ημερομηνία αυτή, καθώς και περίληψη σημαντικών λογιστικών πολιτικών και λοιπές επεξηγηματικές πληροφορίες.

### **Ευθύνη της Διοίκησης για τις Εταιρικές και Ενοποιημένες Οικονομικές Καταστάσεις**

Η Διοίκηση είναι υπεύθυνη για την κατάρτιση και εύλογη παρουσίαση αυτών των εταιρικών και ενοποιημένων οικονομικών καταστάσεων σύμφωνα με τα Διεθνή Πρότυπα Χρηματοοικονομικής Αναφοράς, όπως αυτά έχουν υιοθετηθεί από την Ευρωπαϊκή Ένωση, όπως και για εκείνες τις εσωτερικές δικλείδες, που η Διοίκηση καθορίζει ως απαραίτητες, ώστε να καθίσταται δυνατή η κατάρτιση εταιρικών και ενοποιημένων οικονομικών καταστάσεων απαλλαγμένων από ουσιώδη ανακρίβεια, που οφείλεται είτε σε απάτη είτε σε λάθος.

## **Ευθύνη του Ελεγκτή**

Η δική μας ευθύνη είναι να εκφράσουμε γνώμη επί αυτών των εταιρικών και ενοποιημένων οικονομικών καταστάσεων με βάση τον έλεγχό μας. Διενεργήσαμε τον έλεγχό μας σύμφωνα με τα Διεθνή Πρότυπα Ελέγχου. Τα πρότυπα αυτά απαιτούν να συμμορφωνόμαστε με κανόνες δεοντολογίας, καθώς και να σχεδιάζουμε και διενεργούμε τον έλεγχο με σκοπό την απόκτηση εύλογης διασφάλισης για το εάν οι εταιρικές και ενοποιημένες οικονομικές καταστάσεις είναι απαλλαγμένες από ουσιώδη ανακρίβεια.

Ο έλεγχος περιλαμβάνει τη διενέργεια διαδικασιών για την απόκτηση ελεγκτικών τεκμηρίων, σχετικά με τα ποσά και τις γνωστοποιήσεις στις εταιρικές και τις ενοποιημένες οικονομικές καταστάσεις. Οι επιλεγόμενες διαδικασίες βασίζονται στην κρίση του ελεγκτή περιλαμβανομένης της εκτίμησης των κινδύνων ουσιώδους ανακρίβειας των εταιρικών και ενοποιημένων οικονομικών καταστάσεων, που οφείλεται είτε σε απάτη είτε σε λάθος. Κατά τη διενέργεια αυτών των εκτιμήσεων κινδύνου, ο ελεγκτής εξετάζει τις εσωτερικές δικλίδες που σχετίζονται με την κατάρτιση και εύλογη παρουσίαση των εταιρικών και ενοποιημένων οικονομικών καταστάσεων της εταιρείας, με σκοπό το σχεδιασμό ελεγκτικών διαδικασιών κατάλληλων για τις περιστάσεις, αλλά όχι με σκοπό την έκφραση γνώμης επί της αποτελεσματικότητας των εσωτερικών δικλίδων της εταιρείας. Ο έλεγχος περιλαμβάνει επίσης την αξιολόγηση της καταλληλότητας των λογιστικών πολιτικών που χρησιμοποιήθηκαν και του εύλογου των εκτιμήσεων που έγιναν από τη Διοίκηση, καθώς και αξιολόγηση της συνολικής παρουσίασης των εταιρικών και ενοποιημένων οικονομικών καταστάσεων.

Πιστεύουμε ότι τα ελεγκτικά τεκμήρια που έχουμε συγκεντρώσει είναι επαρκή και κατάλληλα για τη θεμελίωση της ελεγκτικής μας γνώμης.

## **Γνώμη**

Κατά τη γνώμη μας, οι συνημμένες εταιρικές και ενοποιημένες οικονομικές καταστάσεις παρουσιάζουν εύλογα, από κάθε ουσιώδη άποψη, την οικονομική θέση της Εταιρείας ΑΘΗΝΑ ΑΝΩΝΥΜΗ ΤΕΧΝΙΚΗ ΕΤΑΙΡΕΙΑ και των θυγατρικών αυτής κατά την 31<sup>η</sup> Δεκεμβρίου 2010 και τη χρηματοοικονομική τους επίδοση και τις ταμειακές τους ροές για τη χρήση που έληξε την ημερομηνία αυτή σύμφωνα με τα Διεθνή Πρότυπα Χρηματοοικονομικής Αναφοράς, όπως αυτά έχουν υιοθετηθεί από την Ευρωπαϊκή Ένωση.

## **Αναφορά επί άλλων Νομικών και Κανονιστικών Θεμάτων**

α) Στην Έκθεση Διαχείρισης του Διοικητικού Συμβουλίου περιλαμβάνεται δήλωση εταιρικής διακυβέρνησης, η οποία παρέχει τα πληροφοριακά στοιχεία που ορίζονται στην παράγραφο 3δ του άρθρου 43α του Κ.Ν 2190/1920.

β) Επαληθεύσαμε τη συμφωνία και την αντιστοίχιση του περιεχομένου της Έκθεσης Διαχείρισης του Διοικητικού Συμβουλίου με τις συνημμένες εταιρικές και ενοποιημένες οικονομικές καταστάσεις, στα πλαίσια των οριζόμενων από τα άρθρα 43α, 108 και 37 του Κ.Ν. 2190/1920.

## **Οικονομική Χρήση 2011**

Προς τους Μετόχους της Εταιρείας ΑΘΗΝΑ ΑΝΩΝΥΜΗ ΤΕΧΝΙΚΗ ΕΤΑΙΡΕΙΑ

## **Έκθεση επί των Εταιρικών και Ενοποιημένων Οικονομικών Καταστάσεων**

Ελέγξαμε τις συνημμένες εταιρικές και τις ενοποιημένες οικονομικές καταστάσεις της Εταιρείας ΑΘΗΝΑ ΑΝΩΝΥΜΗ ΤΕΧΝΙΚΗ ΕΤΑΙΡΕΙΑ, οι οποίες αποτελούνται από την εταιρική και ενοποιημένη κατάσταση οικονομικής θέσης της 31<sup>ης</sup> Δεκεμβρίου 2011, τις εταιρικές και ενοποιημένες καταστάσεις συνολικών εσόδων, μεταβολών ιδίων κεφαλαίων και ταμειακών ροών της χρήσεως που έληξε την ημερομηνία αυτή, καθώς και περίληψη σημαντικών λογιστικών αρχών και μεθόδων και λοιπές επεξηγηματικές πληροφορίες.

## **Ευθύνη της Διοίκησης για τις Εταιρικές και Ενοποιημένες Οικονομικές Καταστάσεις**

Η διοίκηση έχει την ευθύνη για την κατάρτιση και εύλογη παρουσίαση αυτών των εταιρικών και ενοποιημένων οικονομικών καταστάσεων σύμφωνα με τα Διεθνή Πρότυπα Χρηματοοικονομικής Αναφοράς, όπως αυτά έχουν υιοθετηθεί από την Ευρωπαϊκή Ένωση, όπως και για εκείνες τις εσωτερικές δικλίδες, που η διοίκηση καθορίζει ως απαραίτητες, ώστε να καθίσταται δυνατή η κατάρτιση εταιρικών και ενοποιημένων οικονομικών καταστάσεων απαλλαγμένων από ουσιώδη ανακρίβεια, που οφείλεται είτε σε απάτη είτε σε λάθος.



## **Ευθύνη του Ελεγκτή**

Η δική μας ευθύνη είναι να εκφράσουμε γνώμη επί αυτών των εταιρικών και ενοποιημένων οικονομικών καταστάσεων με βάση τον έλεγχό μας. Διενεργήσαμε τον έλεγχό μας σύμφωνα με τα Διεθνή Πρότυπα Ελέγχου. Τα πρότυπα αυτά απαιτούν να συμμορφωνόμαστε με κανόνες δεοντολογίας, καθώς και να σχεδιάζουμε και διενεργούμε τον έλεγχο με σκοπό την απόκτηση εύλογης διασφάλισης για το εάν οι εταιρικές και ενοποιημένες οικονομικές καταστάσεις είναι απαλλαγμένες από ουσιώδη ανακρίβεια.

Ο έλεγχος περιλαμβάνει τη διενέργεια διαδικασιών για την απόκτηση ελεγκτικών τεκμηρίων, σχετικά με τα ποσά και τις γνωστοποιήσεις στις εταιρικές και τις ενοποιημένες οικονομικές καταστάσεις. Οι επιλεγόμενες διαδικασίες βασίζονται στην κρίση του ελεγκτή περιλαμβανομένης της εκτίμησης των κινδύνων ουσιώδους ανακρίβειας των εταιρικών και ενοποιημένων οικονομικών καταστάσεων, που οφείλεται είτε σε απάτη είτε σε λάθος. Κατά τη διενέργεια αυτών των εκτιμήσεων κινδύνου, ο ελεγκτής εξετάζει τις εσωτερικές δικλίδες που σχετίζονται με την κατάρτιση και εύλογη παρουσίαση των εταιρικών και ενοποιημένων οικονομικών καταστάσεων της εταιρείας, με σκοπό το σχεδιασμό ελεγκτικών διαδικασιών κατάλληλων για τις περιστάσεις, αλλά όχι με σκοπό την έκφραση γνώμης επί της αποτελεσματικότητας των εσωτερικών δικλίδων της εταιρείας. Ο έλεγχος περιλαμβάνει επίσης την αξιολόγηση της καταλληλότητας των λογιστικών αρχών και μεθόδων που χρησιμοποιήθηκαν και του εύλογου των εκτιμήσεων που έγιναν από τη διοίκηση, καθώς και αξιολόγηση της συνολικής παρουσίασης των εταιρικών και ενοποιημένων οικονομικών καταστάσεων.

Πιστεύουμε ότι τα ελεγκτικά τεκμήρια που έχουμε συγκεντρώσει είναι επαρκή και κατάλληλα για τη θεμελίωση της ελεγκτικής μας γνώμης.

## **Γνώμη**

Κατά τη γνώμη μας, οι συνημμένες εταιρικές και ενοποιημένες οικονομικές καταστάσεις παρουσιάζουν εύλογα, από κάθε ουσιώδη άποψη, την οικονομική θέση της Εταιρείας ΑΘΗΝΑ ΑΝΩΝΥΜΗ ΤΕΧΝΙΚΗ ΕΤΑΙΡΕΙΑ και των θυγατρικών αυτής κατά την 31<sup>η</sup> Δεκεμβρίου 2011 και τη χρηματοοικονομική τους επίδοση και τις ταμειακές τους ροές για τη χρήση που έληξε την ημερομηνία αυτή σύμφωνα με τα Διεθνή Πρότυπα Χρηματοοικονομικής Αναφοράς, όπως αυτά έχουν υιοθετηθεί από την Ευρωπαϊκή Ένωση.

## **Αναφορά επί Άλλων Νομικών και Κανονιστικών Θεμάτων**

α) Στην Έκθεση Διαχείρισης του Διοικητικού Συμβουλίου περιλαμβάνεται δήλωση εταιρικής διακυβέρνησης, η οποία παρέχει τα πληροφοριακά στοιχεία που ορίζονται στην παράγραφο 3δ του άρθρου 43α του Κ.Ν 2190/1920.

β) Επαληθεύσαμε τη συμφωνία και την αντιστοιχία του περιεχομένου της Έκθεσης Διαχείρισης του Διοικητικού Συμβουλίου με τις συνημμένες εταιρικές και ενοποιημένες οικονομικές καταστάσεις, στα πλαίσια των οριζόμενων από τα άρθρα 43α, 108 και 37 του Κ.Ν. 2190/1920.

## ***Οικονομική Χρήση 2012***

Προς τους Μετόχους της Εταιρείας ΑΘΗΝΑ ΑΝΩΝΥΜΗ ΤΕΧΝΙΚΗ ΕΤΑΙΡΕΙΑ

## **Έκθεση επί των Εταιρικών και Ενοποιημένων Οικονομικών Καταστάσεων**

Ελέγξαμε τις συνημμένες εταιρικές και τις ενοποιημένες οικονομικές καταστάσεις της Εταιρείας ΑΘΗΝΑ ΑΝΩΝΥΜΗ ΤΕΧΝΙΚΗ ΕΤΑΙΡΕΙΑ, οι οποίες αποτελούνται από την εταιρική και ενοποιημένη κατάσταση οικονομικής θέσης της 31ης Δεκεμβρίου 2012, τις εταιρικές και ενοποιημένες καταστάσεις συνολικού εισοδήματος, μεταβολών ιδίων κεφαλαίων και ταμειακών ροών της χρήσεως που έληξε την ημερομηνία αυτή, καθώς και περίληψη σημαντικών λογιστικών αρχών και μεθόδων και λοιπές επεξηγηματικές πληροφορίες.

## **Ευθύνη της Διοίκησης για τις Εταιρικές και Ενοποιημένες Οικονομικές Καταστάσεις**

Η διοίκηση έχει την ευθύνη για την κατάρτιση και εύλογη παρουσίαση αυτών των εταιρικών και ενοποιημένων οικονομικών καταστάσεων σύμφωνα με τα Διεθνή Πρότυπα Χρηματοοικονομικής Αναφοράς, όπως αυτά έχουν υιοθετηθεί από την Ευρωπαϊκή Ένωση, όπως και για εκείνες τις εσωτερικές δικλίδες, που η διοίκηση καθορίζει ως απαραίτητες, ώστε να καθίσταται δυνατή η κατάρτιση εταιρικών και ενοποιημένων οικονομικών καταστάσεων απαλλαγμένων από ουσιώδη ανακρίβεια, που οφείλεται είτε σε απάτη είτε σε λάθος.

## **Ευθύνη του Ελεγκτή**

Η δική μας ευθύνη είναι να εκφράσουμε γνώμη επί αυτών των εταιρικών και ενοποιημένων οικονομικών καταστάσεων με βάση τον έλεγχό μας. Διενεργήσαμε τον έλεγχό μας σύμφωνα με τα Διεθνή Πρότυπα Ελέγχου. Τα πρότυπα αυτά απαιτούν να συμμορφωνόμαστε με κανόνες δεοντολογίας, καθώς και να σχεδιάζουμε και διενεργούμε τον έλεγχο με σκοπό την απόκτηση εύλογης διασφάλισης για το εάν οι εταιρικές και ενοποιημένες οικονομικές καταστάσεις είναι απαλλαγμένες από ουσιώδη ανακρίβεια.

Ο έλεγχος περιλαμβάνει τη διενέργεια διαδικασιών για την απόκτηση ελεγκτικών τεκμηρίων, σχετικά με τα ποσά και τις γνωστοποιήσεις στις εταιρικές και τις ενοποιημένες οικονομικές καταστάσεις. Οι επιλεγόμενες διαδικασίες βασίζονται στην κρίση του ελεγκτή περιλαμβανομένης της εκτίμησης των κινδύνων ουσιώδους ανακρίβειας των εταιρικών και ενοποιημένων οικονομικών καταστάσεων, που οφείλεται είτε σε απάτη είτε σε λάθος. Κατά τη διενέργεια αυτών των εκτιμήσεων κινδύνου, ο ελεγκτής εξετάζει τις εσωτερικές δικλίδες που σχετίζονται με την κατάρτιση και εύλογη παρουσίαση των εταιρικών και ενοποιημένων οικονομικών καταστάσεων της εταιρείας, με σκοπό το σχεδιασμό ελεγκτικών διαδικασιών κατάλληλων για τις περιστάσεις, αλλά όχι με σκοπό την έκφραση γνώμης επί της αποτελεσματικότητας των εσωτερικών δικλίδων της εταιρείας. Ο έλεγχος περιλαμβάνει επίσης την αξιολόγηση της καταλληλότητας των λογιστικών αρχών και μεθόδων που χρησιμοποιήθηκαν και του εύλογου των εκτιμήσεων που έγιναν από τη διοίκηση, καθώς και αξιολόγηση της συνολικής παρουσίασης των εταιρικών και ενοποιημένων οικονομικών καταστάσεων.

Πιστεύουμε ότι τα ελεγκτικά τεκμήρια που έχουμε συγκεντρώσει είναι επαρκή και κατάλληλα για τη θεμελίωση της ελεγκτικής μας γνώμης.

## **Γνώμη**

Κατά τη γνώμη μας, οι συνημμένες εταιρικές και ενοποιημένες οικονομικές καταστάσεις παρουσιάζουν εύλογα, από κάθε ουσιώδη άποψη, την οικονομική θέση της Εταιρείας ΑΘΗΝΑ ΑΝΩΝΥΜΗ ΤΕΧΝΙΚΗ ΕΤΑΙΡΕΙΑ και των θυγατρικών αυτής κατά την 31η Δεκεμβρίου 2012 και τη χρηματοοικονομική τους επίδοση και τις ταμειακές τους ροές για τη χρήση που έληξε την ημερομηνία αυτή σύμφωνα με τα Διεθνή Πρότυπα Χρηματοοικονομικής Αναφοράς, όπως αυτά έχουν υιοθετηθεί από την Ευρωπαϊκή Ένωση.

## **Αναφορά επί Άλλων Νομικών και Κανονιστικών Θεμάτων**

α) Στην Έκθεση Διαχείρισης του Διοικητικού Συμβουλίου περιλαμβάνεται δήλωση εταιρικής διακυβέρνησης, η οποία παρέχει τα πληροφοριακά στοιχεία που ορίζονται στην παράγραφο 3δ του άρθρου 43α του Κ.Ν 2190/1920.

β) Επαληθεύσαμε τη συμφωνία και την αντιστοιχία του περιεχομένου της Έκθεσης Διαχείρισης του Διοικητικού Συμβουλίου με τις συνημμένες εταιρικές και ενοποιημένες οικονομικές καταστάσεις, στα πλαίσια των οριζόμενων από τα άρθρα 43α, 108 και 37 του Κ.Ν. 2190/1920.

## **3.3 Επιλεγμένες Χρηματοοικονομικές Πληροφορίες από τις Οικονομικές Καταστάσεις Χρήσεων 2010 – 2012 και τις Ενδιάμεσες Οικονομικές Καταστάσεις Περιόδου 01.01-30.09.2013**

Οι επιλεγμένες χρηματοοικονομικές πληροφορίες που παρατίθενται στην παρούσα ενότητα προέρχονται από τις δημοσιευμένες οικονομικές καταστάσεις της χρήσης 2012 για τα ενοποιημένα στοιχεία της χρήσεως 2011 και 2012, από τις δημοσιευμένες οικονομικές καταστάσεις της χρήσης 2011 για τα ενοποιημένα στοιχεία της χρήσεως 2010, και από τις δημοσιευμένες ενδιάμεσες οικονομικές καταστάσεις περιόδου 01.01 – 30.09.2013.

Οι ανωτέρω ετήσιες οικονομικές καταστάσεις εγκρίθηκαν από το Διοικητικό Συμβούλιο της Εταιρείας κατά τις ημερομηνίες 28.03.2011, 28.03.2012 και 26.03.2013 αντίστοιχα, και με τις από 29.06.2011, 25.06.2012, και 01.05.2013 αποφάσεις των αντίστοιχων Ετήσιων Τακτικών Γενικών Συνελεύσεων των Μετόχων της Εταιρείας, ενώ οι ενδιάμεσες οικονομικές καταστάσεις περιόδου 01.01 – 31.09.2013 εγκρίθηκαν από το Διοικητικό Συμβούλιο της Εταιρείας την 27.11.2013. Όλες οι οικονομικές καταστάσεις είναι διαθέσιμες στο διαδικτυακό τόπο της ([www.athena-sa.gr](http://www.athena-sa.gr)).



### 3.3.1 Επιλεγμένα Στοιχεία Ενοποιημένης Κατάστασης Συνολικών Εσόδων και Ενοποιημένης Κατάστασης Ταμειακών Ροών

Επιλεγμένα στοιχεία των ενοποιημένων συνολικών εσόδων της Εταιρίας για τις χρήσεις 2010, 2011, 2012 καθώς και για τις περιόδους 01.01-30.09.2012 και 01.01-30.09.2013 παρατίθενται στον ακόλουθο πίνακα:

<b>ΕΠΙΛΕΓΜΕΝΑ ΣΤΟΙΧΕΙΑ ΕΝΟΠΟΙΗΜΕΝΗΣ ΚΑΤΑΣΤΑΣΗΣ ΣΥΝΟΛΙΚΩΝ ΕΣΟΔΩΝ</b>					
<i>ποσά σε € '000</i>	<b>2012</b>	<b>2011</b>	<b>2010</b>	<b>01.01 – 30.09.13</b>	<b>01.01 – 30.09.12</b>
Πωλήσεις	102.274	113.897	167.341	84.141	75.057
Μικτό Κέρδος	3.179	(2.454)	14.727	8.314	3.430
Κέρδη προ Φόρων & Χρηματοοικονομικών και επενδυτικών Αποτελεσμάτων και αποσβέσεων (EBITDA)	6.749	(3.413)	18.533	(431)	3.713
Κέρδη/ Ζημιές Χρήσεως προ Φόρων	(7.756)	(8.852)	4.330	(1.587)	(6.582)
Καθαρά Κέρδη/Ζημιές Χρήσεως μετά από Φόρους	(9.916)	(10.674)	144	(3.879)	(9.270)
Συνολικά Έσοδα	(9.916)	(10.674)	144	(3.879)	(9.270)
Κατανομημένα σε:					
Μετόχους Μητρικής	(9.789)	(10.328)	279	(3.802)	(9.144)
Μη Ελέγχουσες Συμμετοχές	(126)	(345)	(135)	(77)	(126)
Αριθμός Μετοχών (τέλος περιόδου)	49.152.904	49.152.904	49.152.904	90.902.904	49.152.904
Μεσοσταθμικός Αριθμός Μετοχών περιόδου (προσαρμοσμένος)	49.152.904	49.152.904	49.152.904	63.528.362	49.152.904
Καθαρά Κέρδη ή Ζημιές / μετοχή (σε €)	(0,1992)	(0,2101)	0,0057	(0,0598)	(0,1860)

**Πηγή:** Δημοσιευμένες οικονομικές καταστάσεις χρήσης 2012 για τα στοιχεία των χρήσεων 2012 και 2011, δημοσιευμένες οικονομικές καταστάσεις της χρήσης 2011 για τα στοιχεία της χρήσεως 2010, οι οποίες συντάχθηκαν κατά ΔΠΧΑ από την Εταιρία και έχουν ελεγχθεί από Ορκωτό Ελεγκτή-Λογιστή, και δημοσιευμένες ενδιάμεσες ενοποιημένες οικονομικές καταστάσεις της Εταιρίας περιόδου 01.01 – 30.09.2013, οι οποίες συντάχθηκαν κατά ΔΠΧΑ από την Εταιρία και δεν έχουν ελεγχθεί από Ορκωτό Ελεγκτή-Λογιστή.

**Σημείωση:** Το EBITDA έχει υπολογιστεί βάσει της Εγκυκλίου αρ. 34 της Επιτροπής Κεφαλαιαγοράς ως εξής: Αποτελέσματα προ φόρων, χρηματοδοτικών και επενδυτικών αποτελεσμάτων και συνολικών αποσβέσεων (EBITDA) = Κέρδη/(Ζημιές) προ φόρων +/- Χρηματοοικονομικά και επενδυτικά αποτελέσματα + Συνολικές αποσβέσεις (ενσωμάτων και άυλων περιουσιακών στοιχείων)

Ο κύκλος εργασιών του Ομίλου ανήλθε σε €84.141.297,70 στο εννιάμηνο του 2013 σημειώνοντας αύξηση 12,10% έναντι €75.057.366,28 το ίδιο διάστημα του 2012. Η αύξηση αυτή οφείλεται κυρίως στην ανάληψη και εκτέλεση νέων έργων της Εταιρείας στο εξωτερικό (Ηνωμένα Αραβικά Εμιράτα).

Το κόστος πωλήσεων του Ομίλου προσδιορίστηκε σε €75.827.461,33 έναντι €71.627.254,64 σημειώνοντας αύξηση κατά 5,86% σε σχέση με το εννιάμηνο του 2012. Η μεταβολή αυτή οφείλεται κυρίως στην ανάλογη αύξηση του κύκλου εργασιών.

Τα μικτά αποτελέσματα του Ομίλου διαμορφώθηκαν την τρέχουσα περίοδο σε κέρδος €8.313.836,37 έναντι κερδών €3.430.111,64 αντίστοιχα τη συγκριτική περίοδο αναφοράς. Η διαφορά οφείλεται κυρίως στην αποπεράτωση ζημιογόνου κοινοπρακτικού έργου στο εξωτερικό που είχε επιβαρύνει τα αποτελέσματα της συγκριτικής περιόδου αναφοράς και στην αύξηση του κύκλου εργασιών.

Τα άλλα έξοδα εκμετάλλευσης παρουσιάζονται αυξημένα λόγω των προβλέψεων απομείωσης αφ' ενός για επισφαλείς απαιτήσεις από κοινοπραξίες, πελάτες και λοιπούς χρεώστες και αφ' ετέρου για το ποσό του «κουρέματος» κατά 47,5% των καταθέσεων του υποκαταστήματος στην Κύπρο (Μαρίνα Λεμεσού). Βάσει των αποφάσεων που έχουν ληφθεί στην Κύπρο για όλες τις ανασφάλιστες καταθέσεις την 15.3.2013 πέραν των 100.000,00 € θα ισχύσουν τα εξής:

- Δέσμευση ποσοστού 37,5% των καταθέσεων για τις οποίες θα δοθούν ισόποσες μετοχές της Τράπεζας Κύπρου ονομαστικής αξίας 1 ευρώ.
- Δέσμευση επιπλέον ποσοστού 22,5% μέχρι να οριστικοποιηθεί το κούρεμα των ανασφάλιστων καταθέσεων.
- Περιορισμό στην διακίνηση ποσοστού 30%.
- Το υπόλοιπο 10% μπορεί να χρησιμοποιηθεί.

Μετά την οριστικοποίηση του ποσοστού δέσμευσης στο 47,5% έχει δεσμευτεί ποσό 3,2 εκατ. ευρώ (47,5%) από το υπόλοιπο καταθέσεων του Ομίλου και της Εταιρείας στην Κύπρο την 15.3.2013 που ήταν 6,7 εκατ. ευρώ. Σύμφωνα με το νόμο περί δέσμευσης καταθέσεων στην Κύπρο για το ποσό που έχει δεσμευτεί η Εταιρεία έλαβε μετοχές της Τράπεζας Κύπρου ονομαστικής αξίας 1 ευρώ. Ο Όμιλος και η Εταιρεία διενήργησε ισόποση πρόβλεψη (€3,2 εκ) με την οποία επιβάρυνε τα αποτελέσματα της τρέχουσας περιόδου. Όταν αρχίσει η επαναδιαπραγμάτευση των μετοχών της Τράπεζας Κύπρου, ο Όμιλος και η Εταιρεία θα προβούν σε επανεκτίμηση των μετοχών αυτών στην εύλογη αξία τους.

Τα αποτελέσματα από κοινοπρακτική εκτέλεση έργων της Εταιρείας διαμορφώθηκαν σε κέρδη 719.542,28 € έναντι κερδών 67.441,85 € τη συγκριτική περίοδο αναφοράς. Η διαφορά οφείλεται κυρίως στην αποπεράτωση κοινοπρακτικού έργου στην Ρουμανία που παρουσίαζε ζημία την προηγούμενη περίοδο αναφοράς και έχει αποπερατωθεί και στην αυξημένη κερδοφορία σε απόλυτους αριθμούς μίας κοινοπραξίας εσωτερικού.

Τα αποτελέσματα προ φόρων του Ομίλου διαμορφώθηκαν σε ζημίες €1.586.671,92 αντίστοιχα έναντι ζημιών €6.582.435,69 τη συγκρίσιμη περίοδο. Η βελτίωση των αποτελεσμάτων προ φόρων οφείλεται κυρίως στα αποτελέσματα από πώληση χρηματοοικονομικών στοιχείων διαθέσιμων προς πώληση που ανήλθαν σε κέρδη 7,2 εκ. € και σε επίπεδο Ομίλου και σε επίπεδο Εταιρείας.

Η κρίση της Ελληνικής οικονομίας έχει επηρεάσει τα οικονομικά αποτελέσματα της Εταιρείας επί σειρά ετών, λόγω της:

- μείωσης της προσφοράς νέων δημοσίων έργων τα οποία δεν επαρκούν για την αναπλήρωση των παλαιότερων έργων τα οποία ολοκληρώνονται,
- της κατάρρευσης της αγοράς των ιδιωτικών έργων,
- της ουσιαστικής στάσης από τα τέλη του 2010 των εργασιών για το οδικό έργο παραχώρησης στο τμήμα Μαλιακός-Κλειδί στο οποίο συμμετέχει η Εταιρεία, και
- της αύξησης του χρηματοοικονομικού κόστους και της δυσκολίας πρόσβασης στο χρηματοπιστωτικό σύστημα

Γεωγραφικά η Εταιρεία δραστηριοποιείται στην Ελληνική Επικράτεια και σε Λοιπές Χώρες (Ηνωμένα Αραβικά Εμιράτα, Ρουμανία και Κύπρο). Από την δραστηριοποίηση του σε διαφορετικές γεωγραφικές περιοχές πηγάζουν διαφορετικοί κίνδυνοι και αποδόσεις. Η γεωγραφική κατανομή παρουσιάζεται συνοπτικά ως εξής:

<b>ΑΝΑΛΥΣΗ ΕΝΟΠΟΙΗΜΕΝΩΝ ΑΠΟΤΕΛΕΣΜΑΤΩΝ ΑΝΑ ΓΕΩΓΡΑΦΙΚΟ ΤΟΜΕΑ</b>			
<i>ποσά σε €</i>	<b>Ελλάδα</b>	<b>Εξωτερικό</b>	<b>Σύνολο Ομίλου</b>
<b>2012</b>			
Πωλήσεις	26.458.323	75.815.328	102.273.651
Κέρδη Εκμετάλλευσης	(5.802.464)	2.831.284	(2.972.180)
Κέρδη Μετά από Φόρους	(11.908.804)	1.993.054	(9.915.750)
<b>2011</b>			
Πωλήσεις	44.253.790	69.643.203	113.896.993
Κέρδη Εκμετάλλευσης	(2.118.169)	(9.423.647)	(11.541.816)
Κέρδη Μετά από Φόρους	1.313.568	(11.987.110)	(10.673.542)
<b>2010</b>			
Πωλήσεις	80.812.063	86.528.979	167.341.042
Κέρδη Εκμετάλλευσης	9.496.995	(1.884.717)	7.652.278
Κέρδη Μετά από Φόρους	3.185.153	(3.040.751)	144.402

<b>01.01-30.09.2013</b>			
Πωλήσεις	21.767.378	62.373.920	84.141.298
Κέρδη Εκμετάλλευσης	(5.359.206)	(704.237)	(6.063.443)
Κέρδη Μετά από Φόρους	(2.745.070)	(1.133.496)	(3.878.566)
<b>01.01-30.09.2012</b>			
Πωλήσεις	22.377.273	52.680.093	75.057.366
Κέρδη Εκμετάλλευσης	(1.925.840)	(1.175.735)	(3.101.575)
Κέρδη Μετά από Φόρους	(6.654.246)	(2.615.549)	(9.269.795)

**Πηγή:** Δημοσιευμένες οικονομικές καταστάσεις χρήσης 2012 για τα στοιχεία των χρήσεων 2012 και 2011, δημοσιευμένες οικονομικές καταστάσεις της χρήσης 2011 για τα στοιχεία της χρήσεως 2010, οι οποίες συντάχθηκαν κατά ΔΠΧΑ από την Εταιρία και έχουν ελεγχθεί από Ορκωτό Ελεγκτή-Λογιστή, και δημοσιευμένες ενδιάμεσες ενοποιημένες οικονομικές καταστάσεις της Εταιρίας περιόδου 01.01 – 30.09.2013, οι οποίες συντάχθηκαν κατά ΔΠΧΑ από την Εταιρία και δεν έχουν ελεγχθεί από Ορκωτό Ελεγκτή-Λογιστή.

Κατά την εξεταζόμενη περίοδο παρατηρείται σημαντική μείωση του κύκλου εργασιών της Εταιρίας στην Ελλάδα λόγω της οικονομικής κρίσης, ενώ η δραστηριοποίηση στο εξωτερικό παρουσιάζει σχετικά μικρή διαφοροποίηση ως προς τα έσοδα.

Τα βασικά στοιχεία των ενοποιημένων ταμειακών ροών της Εταιρίας για τις χρήσεις 2010, 2011, 2012 καθώς και για τις περιόδους 01.01-30.09.2012 και 01.01-30.09.2013 παρατίθενται στον ακόλουθο πίνακα:

<b>ΕΠΙΛΕΓΜΕΝΑ ΣΤΟΙΧΕΙΑ ΕΝΟΠΟΙΗΜΕΝΩΝ ΤΑΜΕΙΑΚΩΝ ΡΟΩΝ</b>					
<i>ποσά σε € '000</i>	<b>2012</b>	<b>2011</b>	<b>2010</b>	<b>01.01 – 30.09.13</b>	<b>01.01 – 30.09.12</b>
Εισροές / (Εκροές) από Λειτουργικές Δραστηριότητες (α)	13.248	41.101	24.548	(25.511)	8.764
Εισροές / (Εκροές) από Επενδυτικές Δραστηριότητες (β)	(900)	15.328	(16.296)	13.606	(837)
Εισροές / (Εκροές) από Χρηματοδοτικές Δραστηριότητες (γ)	(20.111)	(42.242)	(11.951)	5.108	(12.193)
Καθαρή αύξηση / (μείωση) στα ταμειακά διαθέσιμα της περιόδου (α+β+γ)	(7.762)	14.187	(3.699)	(6.797)	(4.266)
Ταμειακά διαθέσιμα έναρξης χρήσης	25.016	10.829	14.528	17.254	25.017
Ταμειακά διαθέσιμα λήξης χρήσης	17.254	25.016	10.829	10.457	20.751

**Πηγή:** Δημοσιευμένες οικονομικές καταστάσεις χρήσης 2012 για τα στοιχεία των χρήσεων 2012 και 2011, δημοσιευμένες οικονομικές καταστάσεις της χρήσης 2011 για τα στοιχεία της χρήσεως 2010, οι οποίες συντάχθηκαν κατά ΔΠΧΑ από την Εταιρία και έχουν ελεγχθεί από Ορκωτό Ελεγκτή-Λογιστή, και δημοσιευμένες ενδιάμεσες ενοποιημένες οικονομικές καταστάσεις της Εταιρίας περιόδου 01.01 – 30.09.2013, οι οποίες συντάχθηκαν κατά ΔΠΧΑ από την Εταιρία και δεν έχουν ελεγχθεί από Ορκωτό Ελεγκτή-Λογιστή.

Σχολιασμός για την ενοποιημένη κατάσταση ταμιακών ροών των χρήσεων 2010 -2012 και της περιόδου 01.01-30.09.2013 γίνεται στο κεφάλαιο «3.10 Πληροφορίες για τα Κεφάλαια της Εταιρίας» και πιο συγκεκριμένα στην υποενότητα «Ρευστότητα».

### **3.3.2 Επιλεγμένα Στοιχεία Ενοποιημένης Οικονομικής Θέσης**

Τα βασικά στοιχεία των ενοποιημένων οικονομικών θέσεων της Εταιρίας για τις χρήσεις 2010, 2011, 2012 καθώς και για τις περιόδους 01.01-30.09.2012 και 01.01-30.09.2013 παρατίθενται στον ακόλουθο πίνακα:

<b>ΕΠΙΛΕΓΜΕΝΑ ΣΤΟΙΧΕΙΑ ΕΝΟΠΟΙΗΜΕΝΗΣ ΟΙΚΟΝΟΜΙΚΗΣ ΘΕΣΗΣ</b>					
<i>ποσά σε € '000</i>	<b>2012</b>	<b>2011</b>	<b>2010</b>	<b>30.09.13</b>	<b>30.09.12</b>
<b>ΕΝΕΡΓΗΤΙΚΟ</b>					
Ενσώματα πάγια	51.777	62.915	68.326	44.693	53.827

Λοιπά μη κυκλοφορούντα στοιχεία ενεργητικού	35.759	40.335	85.675	22.102	41.835
<b>Μη κυκλοφορούν Ενεργητικό</b>	<b>87.536</b>	<b>103.250</b>	<b>154.001</b>	<b>66.795</b>	<b>95.662</b>
Αποθέματα	5.482	6.098	10.964	5.281	5.502
Απαιτήσεις	155.996	154.519	173.491	178.127	157.333
Ταμειακά Διαθέσιμα	17.254	25.016	10.829	10.457	20.751
<b>Κυκλοφορούν Ενεργητικό</b>	<b>178.732</b>	<b>185.633</b>	<b>195.284</b>	<b>193.865</b>	<b>183.586</b>
<b>ΣΥΝΟΛΟ ΕΝΕΡΓΗΤΙΚΟΥ</b>	<b>266.268</b>	<b>288.883</b>	<b>349.285</b>	<b>260.660</b>	<b>279.248</b>
<b>ΚΑΘΑΡΗ ΘΕΣΗ ΚΑΙ ΥΠΟΧΡΕΩΣΕΙΣ</b>					
Μετοχικό κεφάλαιο	39.322	39.322	39.322	72.722	39.322
Αποθεματικά & Λοιπά Στοιχεία ιδίων κεφαλαίων	16.949	29.120	67.719	7.194	22.685
<b>Σύνολο Ιδίων Κεφαλαίων Μητρικής</b>	<b>56.271</b>	<b>68.442</b>	<b>107.041</b>	<b>79.916</b>	<b>62.007</b>
Μη Ελέγχουσες Συμμετοχές	211	343	668	133	215
<b>Σύνολο Ιδίων Κεφαλαίων</b>	<b>56.482</b>	<b>68.785</b>	<b>107.709</b>	<b>80.049</b>	<b>62.222</b>
Μακροπρόθεσμα & Ομολογιακά Δάνεια	9.637	20.753	48.315	5.329	11.298
Λοιπές μακροπρόθεσμες υποχρεώσεις	15.837	14.749	23.620	16.512	17.034
<b>Μακροπρόθεσμες Υποχρεώσεις</b>	<b>25.475</b>	<b>35.502</b>	<b>71.935</b>	<b>21.841</b>	<b>28.332</b>
Βραχυπρόθεσμα Δάνεια	37.444	46.517	56.578	57.512	53.902
Λοιπές βραχυπρόθεσμες υποχρεώσεις	146.866	138.080	113.063	101.259	134.792
<b>Βραχυπρόθεσμες Υποχρεώσεις</b>	<b>184.311</b>	<b>184.597</b>	<b>169.641</b>	<b>158.771</b>	<b>188.694</b>
<b>Σύνολο Υποχρεώσεων</b>	<b>209.786</b>	<b>220.099</b>	<b>241.576</b>	<b>180.611</b>	<b>217.026</b>
<b>ΣΥΝΟΛΟ ΚΑΘΑΡΗΣ ΘΕΣΗΣ &amp; ΥΠΟΧΡΕΩΣΕΩΝ</b>	<b>266.268</b>	<b>288.883</b>	<b>349.285</b>	<b>260.660</b>	<b>279.248</b>

**Πηγή:** Δημοσιευμένες οικονομικές καταστάσεις χρήσης 2012 για τα στοιχεία των χρήσεων 2012 και 2011, δημοσιευμένες οικονομικές καταστάσεις της χρήσης 2011 για τα στοιχεία της χρήσεως 2010, οι οποίες συντάχθηκαν κατά ΔΠΧΑ από την Εταιρία και έχουν ελεγχθεί από Ορκωτό Ελεγκτή-Λογιστή, και δημοσιευμένες ενδιάμεσες ενοποιημένες οικονομικές καταστάσεις της Εταιρίας περιόδου 01.01 – 30.09.2013, οι οποίες συντάχθηκαν κατά ΔΠΧΑ από την Εταιρία και δεν έχουν ελεγχθεί από Ορκωτό Ελεγκτή-Λογιστή.

#### Σημειώσεις:

- Στο κονδύλι "Λοιπά μη κυκλοφορούντα στοιχεία ενεργητικού" περιλαμβάνονται τα κονδύλια "Άυλα πάγια στοιχεία", "Επενδύσεις σε θυγατρικές επιχειρήσεις", "Επενδύσεις σε συγγενείς επιχειρήσεις", "Χρηματοοικονομικά στοιχεία διαθέσιμα προς πώληση", "Επενδύσεις σε ακίνητα", και "Λοιπές Μακροπρόθεσμες Απαιτήσεις".
- Στο κονδύλι "Απαιτήσεις" περιλαμβάνονται τα κονδύλια "Απαιτήσεις από κατασκευαστικά συμβόλαια", "Απαιτήσεις από πελάτες και λοιπές εμπορικές απαιτήσεις", "Απαιτήσεις από κοινοπραξίες", και "Λοιπές Απαιτήσεις".
- Στο κονδύλι "Αποθεματικά & Λοιπά Στοιχεία ιδίων κεφαλαίων" περιλαμβάνονται τα κονδύλια "Αποθεματικά Υπέρ το Άρτιο", "Αποθεματικά εύλογης αξίας", "Αποθεματικά κεφάλαια", "Αποτελέσματα εις Νέο", και "Συναλλαγματικές Διαφορές".
- Στο κονδύλι "Λοιπές μακροπρόθεσμες υποχρεώσεις" περιλαμβάνονται τα κονδύλια "Υποχρεώσεις παροχών προσωπικού λόγω εξόδου από την υπηρεσία", "Λοιπές προβλέψεις", και "Λοιπές Μακροπρόθεσμες Υποχρεώσεις".
- Στο κονδύλι "Λοιπές βραχυπρόθεσμες υποχρεώσεις" περιλαμβάνονται τα κονδύλια "Προμηθευτές και συναφείς υποχρεώσεις", "Τρέχουσες φορολογικές υποχρεώσεις", "Μακροπρόθεσμες υποχρεώσεις πληρωτέες στην επόμενη χρήση", "Υποχρεώσεις προς κοινοπραξίες", "Λοιπές Βραχυπρόθεσμες Υποχρεώσεις".

Η σταδιακή μείωση του συνολικού μεγέθους του ισολογισμού της Εταιρίας κατά τις τελευταίες χρήσεις οφείλεται στην γενικότερη πτώση του κύκλου εργασιών, με αποτέλεσμα τη μείωση κυρίως του μη κυκλοφορούντος ενεργητικού, αλλά και το ζημιολόγο οικονομικό αποτέλεσμα που έχει περιορίσει την καθαρή θέση.

Το κονδύλι «Απαιτήσεις από Κατασκευαστικά Συμβόλαια» του Ομίλου ύψους €81.065.084,00 έναντι €67.679.089,12 της προηγούμενης χρήσης 31/12/2012 παρουσίασε αύξηση σε επίπεδο Ομίλου και

οφείλεται κυρίως στην καθυστέρηση, λόγω οικονομικής κρίσης, τιμολόγησης προς το δημόσιο ενός εκτελούμενου κοινοπρακτικά έργου.

Το κονδύλι «Απαιτήσεις από κοινοπραξίες» ανέρχεται στην Εταιρεία σε ποσό €35.800.067,43 και εμφανίζεται μειωμένο σε σχέση με την 31/12/2012 κυρίως λόγω πρόβλεψης απομείωσης κατά την τρέχουσα περίοδο κατά το ποσό του €1.800.000,00.

Το κονδύλι «Λοιπές Απαιτήσεις» ανέρχεται στον Όμιλο σε ποσό 41.144.225,66 € έναντι ποσού 38.752.302,03 € σε σχέση με την 31/12/2012 και οφείλεται κυρίως στην αύξηση προκαταβολών σε προμηθευτές για τα νέα έργα του υποκαταστήματος στα Ηνωμένα Αραβικά Εμιράτα. Σε επίπεδο Εταιρείας ανέρχεται σε ποσό 33.981.994,23 € έναντι ποσού 40.135.232,01 € και εμφανίζεται μειωμένο σε σχέση με την 31/12/2012 λόγω μειωμένων απαιτήσεων του υποκαταστήματος της Εταιρείας στην Κύπρο (Έργο Μαρίνα Λεμεσού).

Το κονδύλι «Προμηθευτές και συναφείς υποχρεώσεις» σε επίπεδο Ομίλου αυξήθηκε κατά 9,15% και έφτασε στο ποσό των €65.803.033,44. Η αύξηση οφείλεται κυρίως στις αυξημένες προμήθειες κατασκευαστικών υλικών λόγω του αυξημένου κύκλου εργασιών.

Ο συνολικός τραπεζικός δανεισμός (μακροπρόθεσμος και βραχυπρόθεσμος) του Ομίλου ανήλθε την 30/9/2013 σε €62.841.101,33 έναντι €57.281.986,63 την 31/12/2012 παρουσιάζοντας αύξηση της τάξεως του 9,70% περίπου. Η αύξηση οφείλεται σε αυξημένες ανάγκες χρηματοδότησης των νέων έργων του υποκαταστήματος στα Ηνωμένα Αραβικά Εμιράτα.

Τα ταμειακά διαθέσιμα ανήλθαν την 30/9/2013 σε € 10.457.322,91 για τον Όμιλο και παρουσιάζουν πτώση λόγω μείωσης των ταμειακών διαθεσίμων του υποκαταστήματος στην Κύπρο, λόγω «κουρέματος» των τραπεζικών διαθεσίμων κατά ποσοστό 47,5% από το Κυπριακό κράτος (έργο Μαρίνα Λεμεσού), ενώ η αύξηση σε επίπεδο Εταιρείας στην είσπραξη προκαταβολών για τα νέα αναληφθέντα έργα στα Ηνωμένα Αραβικά Εμιράτα.

Οι λοιπές βραχυπρόθεσμες υποχρεώσεις στον Όμιλο ποσού €34.169.951,01 έναντι €75.183.627,77 την 31/12/2012 παρουσιάζουν μείωση εξαιτίας της αύξησης κεφαλαίου της Εταιρείας κατά το ποσό των €33.400.000,00 με κεφαλαιοποίηση υποχρεώσεων.

### 3.3.3 Φορολογικός Έλεγχος

Ο Όμιλος έχει σχηματίσει πρόβλεψη ποσού €100 χιλιάδων για ανέλεγκτες φορολογικά χρήσεις σε ενοποιημένο επίπεδο, επιβαρύνοντας τα αποτελέσματα προηγούμενων χρήσεων.

Ο παρακάτω πίνακας παρουσιάζει πληροφορίες για τις ανέλεγκτες φορολογικά χρήσεις των εταιρειών που ενοποιήθηκαν στις οικονομικές καταστάσεις της Εταιρείας για την περίοδο που έληξε την 30.09.2013.

ΕΠΩΝΥΜΙΑ	ΑΝΕΛΕΓΚΤΕΣ ΦΟΡΟΛΟΓΙΚΑ ΧΡΗΣΕΙΣ
ΑΘΗΝΑ Α.Τ.Ε.	-
ARCAT Α.Ε.Β.Ε. *	2010
ATHENA ROMANIA SRL	-
ΕΡΓΟΝΕΤ Α.Τ.Ε.	2010
ATHENA LIBYA COMPANY	-
ΑΘΗΝΑ ΠΑΡΑΧΩΡΗΣΕΙΣ Α.Ε.	2005-2010

**Πηγή:** Δημοσιευμένες οικονομικές καταστάσεις της χρήσης 30.09.2013 οι οποίες συντάχθηκαν κατά ΔΠΧΑ από την Εταιρεία και δεν έχουν ελεγχθεί από Ορκωτό Ελεγκτή Λογιστή.

\* Η ARCAT ΑΕΒΕ απορροφήθηκε από την ΑΘΗΝΑ ΑΤΕ εντός του 2012

Για τις χρήσεις 2011 και 2012, η Εταιρεία και οι θυγατρικές της, οι οποίες υπόκεινται σε φορολογικό έλεγχο από Νόμιμο Ελεγκτή σύμφωνα με την παρ.5 του άρθρου 82 του Ν.2238/1994, έλαβαν Πιστοποιητικό Φορολογικής Συμμόρφωσης, χωρίς να προκύψουν διαφορές. Οι εν λόγω χρήσεις θεωρούνται τελικές από πλευράς φορολογικού ελέγχου μετά το πέρας δεκαοκτώ μηνών από την υποβολή του Πιστοποιητικού Φορολογικής Συμμόρφωσης στο Υπουργείο Οικονομικών.



Οι περισσότερες κοινοπραξίες της Εταιρίας και των θυγατρικών της έκλεισαν τις ανέλεγκτες χρήσεις τους μέχρι και τη χρήση 2009 με τη διαδικασία της περαίωσης του Ν.3888/2010.

Επισημαίνεται ότι η Εταιρεία μετά και τη λήψη φορολογικού πιστοποιητικού συμμόρφωσης για τη χρήση που έληξε την 31.12.2012, έχει μεταφερόμενη φορολογική ζημία €3.664.370,05. Σύμφωνα με το άρθρο 72 του Ν.4172/23.07.2013, προβλέπεται φορολόγηση των σχηματισθέντων αφορολόγητων αποθεματικών που εμφανίζονται στα φορολογικά βιβλία της εταιρείας. Η Εταιρεία έχει τη δυνατότητα βάσει του προαναφερθέντος νόμου είτε να συμψηφίσει τα αποθεματικά αυτά με μελλοντικές φορολογικές ζημίες είτε να τα φορολογήσει με συντελεστή 15% ή 19%, ανάλογα με το χρόνο φορολόγησής τους.

### **3.4 Πληροφορίες για την Εταιρία**

#### **3.4.1 Ιστορικό και ανάπτυξη της Εταιρίας**

Η Εταιρία, με νόμιμη επωνυμία «ΑΘΗΝΑ ΑΝΩΝΥΜΗ ΤΕΧΝΙΚΗ ΕΤΑΙΡΙΑ» και διακριτικό τίτλο «ΑΘΗΝΑ Α.Τ.Ε.», είναι ανώνυμη εταιρεία που υπάγεται στην Ελληνική νομοθεσία, με Αριθμό Μητρώου 305301000 στο Γενικό Εμπορικό Μητρώο (Γ.Ε.ΜΗ.) του Υπουργείου Ανάπτυξης & Ανταγωνιστικότητας (πρώην ΑΡ.Μ.Α.Ε. 13556-06-B/86/07), και με έδρα στο Δήμο Αμαρουσίου, οδός Αμαρουσίου-Χαλανδρίου 16. Ο Αριθμός Φορολογικού Μητρώου της Εταιρείας είναι 094126106. Η Εταιρεία εισήχθη στο ΧΑ την 30.01.1995. Η ιστοσελίδα της εταιρίας στο διαδίκτυο είναι η [www.athena-sa.gr](http://www.athena-sa.gr)

Μετά την παρούσα αύξηση ύψους €33.400.000, το μετοχικό κεφάλαιο της Εταιρείας ανέρχεται σε εβδομήντα δύο εκατομμύρια, επτακόσιες είκοσι δύο χιλιάδες, τριακόσια είκοσι τρία ευρώ και είκοσι λεπτά (€72.722.323,20) και διαιρείται σε ενενήντα εκατομμύρια, εννιακόσιες δύο χιλιάδες, εννιακόσιες τέσσερις (90.902.904) κοινές ονομαστικές μετά ψήφου μετοχές, ονομαστικής αξίας €0,80 η καθεμία. Το μετοχικό κεφάλαιο έχει καταβληθεί εξ ολοκλήρου.

Οι κατασκευές ιστορικά αποτελούν το βασικό τομέα δραστηριοποίησης της ΑΘΗΝΑ Α.Τ.Ε. με εξειδίκευση στα λιμενικά, τα περιβαλλοντικά και τα ενεργειακά έργα, ενώ το τελευταίο διάστημα έχει βαρύνει η σημασία της διαχείρισης συμβάσεων παραχώρησης. Η εταιρεία έχει μακρά εμπειρία από την εκτέλεση έργων στον Περσικό Κόλπο και αυτό το διάστημα έχει παρουσία τόσο στα Ηνωμένα Αραβικά Εμιράτα όσο και στη Ρουμανία.

Το 1966 οι μέτοχοι των εταιρειών ΟΔΩΝ ΚΑΙ ΟΔΟΣΤΡΩΜΑΤΩΝ Α.Ε. και ΑΡΧΙΜΗΔΗΣ Α.Τ.Ε. ίδρυσαν την ΑΡΧΙΡΟΔΟΝ Α.Ε.Τ.Β. & Τ.Ε., μία από τις παλαιότερες τεχνικές εταιρείες της Ελλάδας. Το 1983 η ΑΡΧΙΡΟΔΟΝ Α.Ε.Τ.Β. & Τ.Ε. μετονομάστηκε σε ΑΘΗΝΑ Α.Ε.Τ.Β. & Τ.Ε. με έδρα το Δήμο Χαλανδρίου. Με απόφαση της Γενικής Συνέλευσης των μετόχων στις 26/06/2003 μετονομάστηκε σε ΑΘΗΝΑ Α.Τ.Ε. Στις 31/01/2003 απέκτησε το πτυχίο της Εβδομης Τάξεως (ανώτατη), για όλες τις κατηγορίες των έργων (Οικοδομικά, Οδοποιία, Λιμενικά, Υδραυλικά, Ηλεκτρολογικά, Βιομηχανικά και Ενεργειακά).

Το 2007, η J&P-ΑΒΑΞ ΑΕ, Κύριος Μέτοχος και Πιστωτής της Εταιρίας, προχώρησε σε προφορική συμφωνία με τους βασικούς μετόχους της για την εξαγορά των μετοχικών τους μεριδίων, τα οποία αντιστοιχούσαν σε ποσοστό 47,37% επί τους μετοχικού κεφαλαίου της Εταιρίας. Στη συνέχεια του ίδιου έτους, μέσω χρηματιστηριακών συναλλαγών ο Κύριος Μέτοχος αύξησε σταδιακά το ποσοστό συμμετοχής του στην Εταιρία και υπέβαλλε Υποχρεωτική Δημόσια Πρόταση για τις υπόλοιπες μετοχές που βρίσκονταν στον έλεγχο άλλων μετόχων. Κατόπιν αυτών των συναλλαγών και της Δημόσιας Πρότασης, το ποσοστό συμμετοχής του Κύριου Μετόχου στην Εταιρία ανήλθε σε 80,54% τον Νοέμβριο του 2007 και από τότε δεν έχει επέλθει μεταβολή στη συμμετοχή αυτή.

Η Εταιρία από το 2007 ενοποιείται λογιστικώς από τον Κύριο Μέτοχο και λειτουργεί στα πλαίσια ενιαίου Ομίλου επιχειρήσεων, με συνεργασία στην διεκδίκηση και εκτέλεση έργων, και την διενέργεια επενδύσεων σε έργα παραχώρησης.

#### **3.4.2 Σημαντικά Γεγονότα στην εξέλιξη της Εταιρίας**

Συνοπτικά, τα σημαντικά γεγονότα της Εταιρίας από ιδρύσεως και μέχρι σήμερα έχουν ως εξής:



## **1966**

Ίδρυση εταιρίας με την επωνυμία ΑΡΧΙΡΟΔΟΝ Α.Ε.Τ.Β. & Τ.Ε. από τους μετόχους των εταιρειών ΟΔΩΝ ΚΑΙ ΟΔΟΣΤΡΩΜΑΤΩΝ Α.Ε. και ΑΡΧΙΜΗΔΗΣ Α.Τ.Ε.

## **Δεκαετίες 1970 και 1980**

Εκτέλεση πληθώρας ιδιωτικών και δημόσιων έργων, κυρίως υποδομής, σε όλη την Ελλάδα

## **1983**

Μετονομασία της Εταιρίας σε ΑΘΗΝΑ Α.Ε.Τ.Β. & Τ.Ε.

## **1993**

Ανάπτυξη δραστηριότητας στα Ηνωμένα Αραβικά Εμιράτα, ιδρύοντας και λειτουργώντας εγγεγραμμένα γραφεία στο Άμπου Ντάμπι και στη Σάρτζα

## **1994**

Εισαγωγή στο Χρηματιστήριο Αθηνών, με δημόσια πρόταση και αύξηση κεφαλαίου

## **1997**

Συμμετοχή στη σύμβαση παραχώρησης της Γέφυρας Ρίου-Αντιρρίου

## **2001-2004**

Συμμετοχή στην εκτέλεση σημαντικών έργων για τους Ολυμπιακούς Αγώνες της Αθήνας, μεταξύ άλλων το Διεθνές Κέντρο Αναμεταδόσεων (IBC), το κέντρο τύπου (MPC), και η οροφή του Ολυμπιακού Σταδίου η οποία σχεδιάστηκε από τον Ισπανό αρχιτέκτονα Σαντιάγο Καλατράβα.

## **2003**

Συγχώνευση με άλλες τεχνικές εταιρίες μεσαίου μεγέθους και δημιουργία ομίλου με εργοληπτικό πτυχίο ανώτατης (7ης) τάξης, για όλες τις κατηγορίες των έργων (Οικοδομικά, Οδοποιία, Λιμενικά, Υδραυλικά, Ηλεκτρολογικά, Βιομηχανικά και Ενεργειακά).

## **2006**

Συμμετοχή στις συμβάσεις παραχώρησης του Αυτοκινητόδρομου Αιγαίου και της Ολυμπίας Οδού

## **2007**

Εξαγορά του πλειοψηφικού πακέτου μετοχών της Εταιρίας από την J&P-ΑΒΑΞ και ένταξη στον όμιλο εταιριών της

### **3.5 Επισκόπηση της Επιχειρηματικής Δραστηριότητας της Εταιρίας**

#### **3.5.1 Αντικείμενο Δραστηριότητας**

Οι κατασκευές ιστορικά αποτελούν το βασικό τομέα δραστηριοποίησης της Εταιρίας, με εξειδίκευση στα λιμενικά, τα περιβαλλοντικά και τα ενεργειακά έργα, ενώ το τελευταίο διάστημα έχει βαρύνει η σημασία της διαχείρισης συμβάσεων παραχώρησης.

Η Εταιρία αναγνωρίζει τους αναφερόμενους στον κάτωθι πίνακα επιχειρηματικούς τομείς ως τους λειτουργικούς του τομείς, οι οποίοι χρησιμοποιούνται από τη Διοίκηση για εσωτερικούς σκοπούς. Οι στρατηγικές αποφάσεις της διοίκησης λαμβάνονται με βάση τα αναπροσαρμοσμένα λειτουργικά αποτελέσματα του κάθε παρουσιαζόμενου τομέα, τα οποία χρησιμοποιούνται για την μέτρηση της αποδοτικότητάς τους.

Στις λοιπές δραστηριότητες περιλαμβάνονται έσοδα που προέρχονται: α) από παροχή υπηρεσιών ελλιμενισμού σκαφών αναψυχής και β) από παροχή υπηρεσιών υποστήριξης κοινοπραξιών στις οποίες συμμετέχει η Εταιρία.

<b>ΑΝΑΛΥΣΗ ΕΝΟΠΟΙΗΜΕΝΩΝ ΑΠΟΤΕΛΕΣΜΑΤΩΝ ΑΝΑ ΤΟΜΕΑ ΔΡΑΣΤΗΡΙΟΤΗΤΑΣ</b>				
<i>ποσά σε €</i>	<b>Κατασκευές</b>	<b>Παραχωρήσεις</b>	<b>Λοιπές Δραστηριότητες</b>	<b>Σύνολο</b>
<b>2012</b>				
Καθαρές Πωλήσεις *	100.100.163	0	2.173.488	102.273.651
Μικτό Κέρδος	2.885.535	0	293.473	3.179.008
Κέρδη Εκμετάλλευσης	(3.191.994)	0	219.814	(2.972.180)
Κέρδη Κατανεμημένα	(3.192.339)	708.188	137.246	(2.346.9050)
<b>2011</b>				
Καθαρές Πωλήσεις *	112.111.474	0	1.785.518	113.896.993
Μικτό Κέρδος	(2.963.682)	0	509.638	(2.454.044)
Κέρδη Εκμετάλλευσης	(11.043.574)	0	(498.243)	(11.541.816)
Κέρδη Κατανεμημένα	(11.144.837)	868.007	(425.395)	(10.702.225)
<b>2010</b>				
Καθαρές Πωλήσεις *	161.211.886	0	6.129.156	167.341.042
Μικτό Κέρδος	11.564.388	0	3.162.275	14.726.663
Κέρδη Εκμετάλλευσης	5.540.300	0	2.111.978	7.652.278
Κέρδη Κατανεμημένα	5.508.768	1.137.101	2.247.056	8.892.925
<b>01.01-30.09.2013</b>				
Καθαρές Πωλήσεις *	83.796.818	0	344.480	84.141.298
Μικτό Κέρδος	8.295.933	0	17.903	8.313.836
Κέρδη Εκμετάλλευσης	(6.009.904)	0	(53.539)	(6.063.443)
Κέρδη Κατανεμημένα	(5.738.234)	88.082	(53.488)	(5.703.640)
<b>01.01-30.09.2012</b>				
Καθαρές Πωλήσεις *	73.213.851	0	1.843.515	75.057.366
Μικτό Κέρδος	3.200.623	0	229.489	3.430.112
Κέρδη Εκμετάλλευσης	(3.182.751)	0	81.176	(3.101.575)
Κέρδη Κατανεμημένα	(3.182.167)	708.188	84.041	(2.389.938)

**Πηγή:** Δημοσιευμένες οικονομικές καταστάσεις χρήσης 2012 για τα στοιχεία των χρήσεων 2012 και 2011, δημοσιευμένες οικονομικές καταστάσεις της χρήσης 2011 για τα στοιχεία της χρήσεως 2010, οι οποίες συντάχθηκαν κατά ΔΠΧΑ από την Εταιρία και έχουν ελεγχθεί από Ορκωτό Ελεγκτή-Λογιστή, και δημοσιευμένες ενδιάμεσες ενοποιημένες οικονομικές καταστάσεις της Εταιρίας περιόδου 01.01 – 30.09.2013, οι οποίες συντάχθηκαν κατά ΔΠΧΑ από την Εταιρία και δεν έχουν ελεγχθεί από Ορκωτό Ελεγκτή-Λογιστή.

\* Καθαρές Πωλήσεις = Πωλήσεις μετά την αφαίρεση τυχόν ενδοομιλικών συναλλαγών

Η βασική πηγή εσόδων της Εταιρίας είναι η εκτέλεση κατασκευαστικών έργων, ενώ η συμμετοχή των παραχωρήσεων και λοιπών δραστηριοτήτων στη διαμόρφωση των αποτελεσμάτων είναι πολύ χαμηλή. Οι παραχωρήσεις και οι λοιπές δραστηριότητες εισφέρουν θετικά στα αποτελέσματα του Ομίλου στην υπό εξέταση τριετία, αλλά η ζημιογόνος απόδοση του κατασκευαστικού τομέα ουσιαστικά οδηγεί το συνολικό αποτέλεσμα του Ομίλου σε ζημίες την ίδια περίοδο.

### **3.5.2 Κυριότερες Αγορές**

Η Εταιρεία έχει μακρά εμπειρία από την εκτέλεση έργων στον Περσικό Κόλπο, και αυτό το διάστημα έχει παρουσία τόσο στα Ενωμένα Αραβικά Εμιράτα όσο και στη Ρουμανία.

Οι γεωγραφικοί τομείς για τους οποίους αναφέρονται τα οικονομικά αποτελέσματα διακρίνονται σε Ελλάδα και εξωτερικό.

<b>ΑΝΑΛΥΣΗ ΕΝΟΠΟΙΗΜΕΝΩΝ ΑΠΟΤΕΛΕΣΜΑΤΩΝ ΑΝΑ ΓΕΩΓΡΑΦΙΚΟ ΤΟΜΕΑ</b>			
<i>ποσά σε €</i>	<b>Ελλάδα</b>	<b>Εξωτερικό</b>	<b>Σύνολο</b>
<b>2012</b>			
Καθαρές Πωλήσεις *	26.458.323	75.815.328	102.273.651
Κέρδη Εκμετάλλευσης	(5.803.464)	2.831.284	(2.972.180)
<b>2011</b>			
Καθαρές Πωλήσεις *	44.253.790	69.643.203	113.896.993
Κέρδη Εκμετάλλευσης	(2.118.169)	(9.423.647)	(11.541.816)
<b>2010</b>			
Καθαρές Πωλήσεις *	80.812.063	86.528.979	167.341.042
Κέρδη Εκμετάλλευσης	9.496.994	(1.844.716)	7.652.278
<b>01.01-30.09.2013</b>			
Καθαρές Πωλήσεις *	21.767.378	62.373.920	84.141.298
Κέρδη Εκμετάλλευσης	(5.359.206)	(704.237)	(6.063.443)
<b>01.01-30.09.2012</b>			
Καθαρές Πωλήσεις *	22.377.273	52.680.093	75.057.366
Κέρδη Εκμετάλλευσης	(1.925.840)	(1.175.735)	(3.101.575)

**Πηγή:** Δημοσιευμένες οικονομικές καταστάσεις χρήσης 2012 για τα στοιχεία των χρήσεων 2012 και 2011, δημοσιευμένες οικονομικές καταστάσεις της χρήσης 2011 για τα στοιχεία της χρήσεως 2010, οι οποίες συντάχθηκαν κατά ΔΠΧΑ από την Εταιρία και έχουν ελεγχθεί από Ορκωτό Ελεγκτή-Λογιστή, και δημοσιευμένες ενδιάμεσες ενοποιημένες οικονομικές καταστάσεις της Εταιρίας περιόδου 01.01 – 30.09.2013, οι οποίες συντάχθηκαν κατά ΔΠΧΑ από την Εταιρία και δεν έχουν ελεγχθεί από Ορκωτό Ελεγκτή-Λογιστή.

\* Καθαρές Πωλήσεις = Πωλήσεις μετά την αφαίρεση τυχόν ενδοομιλικών συναλλαγών

### 3.5.3 Χαρτοφυλάκιο Έργων υπό Εκτέλεση

Το χαρτοφυλάκιο των υπό εκτέλεση έργων της Εταιρίας, βάσει υπογεγραμμένων συμβάσεων, την 30.09.2013 είχε ως εξής:

	<b>ΕΡΓΑ</b>	<b>ΑΞΙΑ ΣΥΜΒΑΣΗΣ ΑΘΗΝΑ ΑΤΕ 30.09.2013 (ΔΛΠ)</b>	<b>ΠΟΣΟ ΑΝΕΚΤΕΛΕΣΤΟΥ ΕΡΓΟΥ ΑΘΗΝΑ ΑΤΕ 30.09.2013 (ΔΛΠ)</b>
<b>A.</b>	<b>ΕΡΓΑ ΕΚΤΕΛΟΥΜΕΝΑ 100% ΑΠΟ ΑΘΗΝΑ ΑΤΕ</b>		
<b>A.1</b>	<b>ΔΗΜΟΣΙΑ ΕΡΓΑ ΕΣΩΤΕΡΙΚΟΥ</b>		
1	ΑΗΣ ΑΘΕΡΙΝΟΛΑΚΚΟΥ-ΜΕΛΕΤΗ, ΠΡΟΜΗΘΕΙΑ, ΜΕΤΑΦΟΡΑ, ΕΓΚΑΤΑΣΤΑΣΗ ΚΑΙ ΘΕΣΗ ΣΕ ΛΕΙΤΟΥΡΓΙΑ ΔΥΟ ΙΔΙΩΝ ΜΟΝΑΔΩΝ ΕΓΚΑΤΕΣΤΗΜΕΝΗΣ ΙΣΧΥΟΣ 50 Mwe ΕΚΑΣΤΗ,ΜΕ ΚΑΥΣΙΜΟ ΜΑΖΟΥΤ ΧΑΜΗΛΟΥ ΘΕΙΟΥ ΚΑΙ ΔΥΝΑΤΟΤΗΤΑ ΚΑΥΣΗΣ ΦΥΣΙΚΟΥ ΑΕΡΙΟΥ,ΜΕΤΑ ΤΩΝ ΒΟΗΘΗΤΙΚΩΝ ΤΟΥΣ ΕΓΚΑΤΑΣΤΑΣΕΩΝ	41.965.444	108.848
2	ΑΝΑΚΑΤΑΣΚΕΥΗ ΑΚΡΟΥ 29 Δ/Π ΚΑΙ ΑΝΑΚΑΤΑΣΚΕΥΗ - ΣΥΝΤΗΡΗΣΗ ΛΟΙΠΩΝ ΕΣΤΡΩΜΕΝΩΝ ΕΠΙΦΑΝΕΙΩΝ ΣΤΟ Α/Δ ΣΟΥΔΑΣ (Κ-413Ν)	11.864.734	151.097
3	ΛΕΠΤΟΜΕΡΗΣ ΜΕΛΕΤΗ-ΠΡΟΜ.ΕΞΟΠΛΙΣΜΟΥ ΚΑΙ ΚΑΤΑΣΚΕΥΗ ΑΝΑΒΑΘΜΙΣΗΣ ΤΕΡΜΑΤ.ΣΤΑΘΜΟΥ ΥΦΑ ΡΕΒΥΘΟΥΣΑ	22.008.664	693.304

4	Λοιπά έργα με Ανεκτέλεστο Υπόλοιπο μικρότερο των €100.000 την 30.09.2013 κατά ΔΛΠ	55.691.619	41.273
<b>ΣΥΝΟΛΟ Α1</b>		<b>131.530.461</b>	<b>994.522</b>
<b>A.2</b>	<b>ΙΔΙΩΤΙΚΑ ΕΡΓΑ ΕΣΩΤΕΡΙΚΟΥ</b>		
1	ΜΕΛΕΤΗ-ΚΑΤΑΣΚΕΥΗ ΤΜΗΜΑΤΟΣ ΤΟΥ ΕΡΓΟΥ ΕΛΕΥΣΙΝΑ-ΚΟΡΙΝΘΟΣ-ΠΑΤΡΑ-ΠΥΡΓΟΣ-ΤΣΑΚΩΝΑ	64.217.959	54.683.813
2	ΥΠΕΡΓΟΛΑΒΙΑ ΗΛΕΚΤΡΟΜΗΧΑΝΟΛΟΓΙΚΩΝ ΕΡΓΑΣΙΩΝ ΣΤΟ ΕΡΓΟ "ΕΠΕΚΤΑΣΗ ΔΙΑΔΡΟΜΟΥ ΠΡΟΣΑΠΟΓΕΙΩΣΕΩΝ ΑΕΡΟΣΚΑΦΩΝ 10-28 (ΜΕΤΑ ΠΑΡΑΛΛΗΛΟΥ ΤΡΟΧΟΔΡΟΜΟΥ) ΤΟΥ ΚΡΑΤΙΚΟΥ ΑΕΡΟΛΙΜΕΝΑ ΘΕΣΣΑΛΟΝΙΚΗΣ "ΜΑΚΕΔΟΝΙΑ"	8.971.477	7.302.686
3	ΜΕΛΕΤΗ-ΚΑΤΑΣΚΕΥΗ ΤΜΗΜΑΤΟΣ ΤΟΥ ΕΡΓΟΥ ΠΑΘΕ ΜΑΛΙΑΚΟΣ-ΚΛΕΙΔΙ ΑΠΟ ΤΟΝ ΑΝΙΣΟΠΕΔΟ ΚΟΜΒΟ ΚΛΕΙΔΙ ΕΩΣ ΤΟΝ ΑΝΙΣΟΠΕΔΟ ΚΟΜΒΟ ΡΑΧΩΝ	47.477.293	4.725.036
4	Λοιπά έργα με Ανεκτέλεστο Υπόλοιπο μικρότερο των €100.000 την 30.09.2013 κατά ΔΛΠ	365.724	16.959
<b>ΣΥΝΟΛΟ Α2</b>		<b>121.032.453</b>	<b>66.728.494</b>
<b>A.3</b>	<b>ΕΡΓΑ ΕΞΩΤΕΡΙΚΟΥ</b>		
1	PORT OF FUJAIRAH - OIL TERMINAL 2 - PHASE 2 (OT2 - PHASE 2 / PACKAGE 01 AND 02)	37.849.943	9.546.822
2	CONSTRUCTION OF MARINE QUAY WALL FOR COASTAL GUARD GROUP AT RAS AL KHAIMA - CONTRACT NO. MW-C.G-275-2008	10.585.294	3.325.635
3	QUAY WALLS AT FISH. HARB.	6.653.765	2.645.061
4	YAS ISLAND DEVELOPMENT, ZONE K, INFRASTRUCTURE WORKS	121.378.040	114.336.617
5	INTAKE / MIXING BASIN SHORE PROTECTION & PHASE 2 CONSTRUCTION WHARF FOR UAE BARAKAH NUCLEAR POWER PLANT SITE	29.050.693	23.181.435
6	SAQR PORT BREAKWATER DAMAGE REPAIRS	1.310.560	798.469
7	Λοιπά έργα με Ανεκτέλεστο Υπόλοιπο μικρότερο των €100.000 την 30.06.2013 κατά ΔΛΠ	45.214.490	123.479
<b>ΣΥΝΟΛΟ Α3</b>		<b>252.042.785</b>	<b>153.957.518</b>
<b>ΣΥΝΟΛΟ ΕΡΓΩΝ ΕΚΤΕΛΟΥΜΕΝΩΝ 100% ΑΠΟ ΑΘΗΝΑ (Α1+Α2+Α3)</b>		<b>504.605.699</b>	<b>221.680.534</b>
<b>B.</b>	<b><u>ΕΡΓΑ ΕΚΤΕΛΟΥΜΕΝΑ ΥΠΟ ΚΟΙΝΟΠΡΑΚΤΙΚΗ ΜΟΡΦΗ ΤΗΣ ΑΘΗΝΑ ΑΤΕ</u></b>		
<b>B.1</b>	<b>ΔΗΜΟΣΙΑ &amp; ΙΔΙΩΤ. ΕΡΓΑ ΕΣΩΤΕΡΙΚΟΥ</b>		

1	ΛΕΙΤΟΥΡΓΙΑ ΚΑΙ ΣΥΝΤΗΡΗΣΗ ΤΩΝ ΕΓΚΑΤΑΣΤΑΣΕΩΝ ΤΟΥ ΚΕΝΤΡΟΥ ΕΠΕΞΕΡΓΑΣΙΑΣ ΛΥΜΑΤΩΝ ΨΥΤΤΑΛΕΙΑΣ (ΚΕΛΨ) Α-440	50.000.000	9.187.555
2	ΕΠΕΚΤΑΣΗ ΔΙΑΔΡΟΜΟΥ ΠΡΟΣΑΠΟΓΕΙΩΣΕΩΝ ΑΕΡΟΣΚΑΦΩΝ 10-28 (ΜΕΤΑ ΠΑΡΑΛΛΗΛΟΥ ΤΡΟΧΟΔΡΟΜΟΥ) ΚΡΑΤΙΚΟΥ ΑΕΡΟΛΙΜΕΝΑ ΘΕΣΣΑΛΟΝΙΚΗΣ 'ΜΑΚΕΔΟΝΙΑ'	96.423.898	9.474.545
3	ΚΑΤΑΣΚΕΥΗ ΤΜΗΜΑΤΩΝ ΑΥΤΟΚΙΝΗΤΟΔΡΟΜΟΥ ΑΠΟ Α.Κ. ΘΕΡΜΟΠΥΛΩΝ ΜΕΧΡΙ ΝΕΑ ΚΟΙΤΗ ΣΠΕΡΧΕΙΟΥ (Χ.Θ. ΜΕΛΕΤΗΣ 18+000 ΕΩΣ Χ.Θ. 26+800) ΚΑΙ ΑΠΟ Α.Κ. ΡΟΔΙΤΣΑΣ ΜΕΧΡΙ Α.Κ. ΑΓ. ΜΑΡΙΝΑΣ (Χ.Θ. ΜΕΛΕΤΗΣ 3+500 ΕΩΣ Χ.Θ. 12+000), ΩΣ ΕΠΕΚΤΑΣΗ ΤΟΥ ΑΞΟΝΑ ΠΑΘΕ ΣΤΟ ΤΜΗΜΑ ΣΚΑΡΦΕΙΑ - ΛΑΜΙΑ-ΡΑΧΕΣ	59.582.300	488.149
4	ΟΛΥΜΠΙΑΚΟ ΚΕΝΤΡΟ ΓΡΑΠΤΟΥ ΤΥΠΟΥ (Μ.Ρ.Σ.)	28.298.980	1.212.764
5	Λοιπά έργα με Ανεκτέλεστο Υπόλοιπο μικρότερο των €100.000 την 30.09.2013 κατά ΔΛΠ	167.677.887	412.189
<b>ΣΥΝΟΛΟ Β1</b>		<b>401.983.065</b>	<b>20.775.202</b>
<b>B.2</b>	<b>ΑΥΤΟΧΡΗΜΑΤΟΔΟΤΟΥΜΕΝΑ</b>		
1	ΜΕΛΕΤΗ-ΚΑΤΑΣΚΕΥΗ ΤΜΗΜΑΤΟΣ ΤΟΥ ΕΡΓΟΥ ΕΛΕΥΣΙΝΑ-ΚΟΡΙΝΘΟΣ-ΠΑΤΡΑ-ΠΥΡΓΟΣ-ΤΣΑΚΩΝΑ 1	12.271.000	1.310.629
2	ΜΕΛΕΤΗ-ΚΑΤΑΣΚΕΥΗ ΤΜΗΜΑΤΟΣ ΤΟΥ ΕΡΓΟΥ ΠΑΘΕ ΜΑΛΙΑΚΟΣ-ΚΛΕΙΔΙ ΑΠΟ ΤΟΝ ΑΝΙΣΟΠΕΔΟ ΚΟΜΒΟ ΚΛΕΙΔΙ ΕΩΣ ΤΟΝ ΑΝΙΣΟΠΕΔΟ ΚΟΜΒΟ ΡΑΧΩΝ 1	7.670.760	70.480
<b>ΣΥΝΟΛΟ Β2</b>		<b>19.941.760</b>	<b>1.381.109</b>
<b>B.3</b>	<b>ΕΡΓΑ ΕΞΩΤΕΡΙΚΟΥ</b>		
1	ΣΥΜΒΑΣΗ ΜΕΛΕΤΗΣ ΚΑΙ ΚΑΤΑΣΚΕΥΗΣ ΤΗΣ ΜΑΡΙΝΑΣ ΛΕΜΕΣΟΥ	108.800.000	26.192.268
2	ΑΠΟΚΑΤΑΣΤΑΣΗ ΟΔΟΥ DN6 ΤΜΗΜΑ ΚΡΑΙΟΝΑ - ΔΡΟΒΕΤΑ ΤΥΡΝΟΥ SEVERIN, Χ.Θ. 268+390 - Χ.Θ. 298+000. ΣΥΜΒΑΣΗ 4R12	5.467.357	421.934
3	Λοιπά έργα με Ανεκτέλεστο Υπόλοιπο μικρότερο των €100.000 την 30.09.2013 κατά ΔΛΠ	49.712.940	5.464
<b>ΣΥΝΟΛΟ Β3</b>		<b>163.980.297</b>	<b>26.619.666</b>
<b>ΣΥΝΟΛΟ ΕΡΓΩΝ ΕΚΤΕΛΟΥΜΕΝΩΝ ΥΠΟ ΚΟΙΝΟΠΡΑΚΤΙΚΗ ΜΟΡΦΗ (Β1+Β2+Β3)</b>		<b>585.905.122</b>	<b>48.775.977</b>
<b>ΓΕΝΙΚΟ ΣΥΝΟΛΟ ΕΡΓΩΝ (Α+Β)</b>		<b>1.090.510.821</b>	<b>270.456.511</b>

**Πηγή:** Στοιχεία Εταιρείας, μη ελεγμένα από Ορκωτό Ελεγκτή-Λογιστή.

### 3.5.4 Το Νομοθετικό Πλαίσιο των Κατασκευαστικών Εταιριών

Το ισχύον νομοθετικό πλαίσιο που διέπει την λειτουργία των κατασκευαστικών εταιριών στη χώρα μας είναι ιδιαίτερα ανεπτυγμένο και αυστηρό. Το πλαίσιο αυτό έχει διαμορφωθεί σε μεγάλο βάθος χρόνου και σε συνάρτηση με τις εξελίξεις στον κλάδο σε διάφορες φάσεις της οικονομικής ανάπτυξης και των

κοινωνικών αναγκών της χώρας, αλλά και της εναρμόνισης και προσαρμογής με τα Ευρωπαϊκά νομοθετικά πρότυπα.

Πέρα από τα τυπικά ζητήματα που αντιμετωπίζει οποιαδήποτε νομικό πρόσωπο που δραστηριοποιείται επιχειρηματικά στη χώρα μας, η νομοθεσία που σχετίζεται με τις κατασκευαστικές εταιρίες ρυθμίζει σοβαρά ζητήματα όπως οι διαγωνιστικές διαδικασίες και η επίβλεψη για έργα του δημοσίου, η εφαρμογή των μελετών κατασκευής, η τήρηση των γενικών οικοδομικών κανονισμών και των πολεοδομικών διατάξεων, η προστασία του περιβάλλοντος, η ασφάλεια του προσωπικού κα.

Ενδεικτικά, οι βασικοί νόμοι για τον κατασκευαστικό κλάδο, μαζί με τις τροποποιήσεις και βελτιώσεις τους με μετέπειτα νομοθετήματα, είναι οι παρακάτω:

- Ν.3669/2008, με τον οποίο κυρώθηκε η κωδικοποίηση της νομοθεσίας της κατασκευής δημοσίων έργων.
- Ν.3886/2010, με τον οποίο καταργείται ο παλαιότερος σχετικός νόμος 2522/1997 και εισάγεται η δικαστική προστασία για διαφορές που προκύπτουν κατά τη διαδικασία που προηγείται της σύναψης συμβάσεων δημοσίων έργων, και ορίζει τις προϋποθέσεις και όρους ακύρωσης παράνομα συναφθείσας δημόσιας σύμβασης καθώς και την αξίωση για αποζημίωση, ενώ παράλληλα επηρεάζει τις προθεσμίες και τον τρόπο άσκησης προσφυγών στους διεθνείς διαγωνισμούς. Με το νόμο αυτό η Ελληνική νομοθεσία εναρμονίστηκε με την Οδηγία 89/665/ΕΟΚ του Συμβουλίου της 21.06.1989 και την Οδηγία 92/13/ΕΟΚ του Συμβουλίου της 25.02.1992, όπως τροποποιήθηκαν με την Οδηγία 2007/66/ΕΚ του Ευρωπαϊκού Κοινοβουλίου και του Συμβουλίου της 11.12.2007.
- Ν.3389/2005, με τον οποίο ρυθμίζονται οι όροι και προϋποθέσεις σύμπραξης του Ελληνικού Δημοσίου και του ιδιωτικού τομέα για την εκτέλεση έργων και την παροχή υπηρεσιών που ανήκουν στην αρμοδιότητα των Δημοσίων φορέων.
- Κ.Ν. 2190/1920, ο οποίος αποτελεί τον βασικό νόμο περί σύστασης και λειτουργίας των Ανωνύμων Εταιριών στη χώρα μας, και ενδεικτικά ρυθμίζει ζητήματα σχετικά με το μετοχικό κεφάλαιο, τις γενικές συνελεύσεις και το διοικητικό συμβούλιο των εταιριών.

### 3.5.5 Άυλα Περιουσιακά Στοιχεία

Τα άυλα στοιχεία του ενεργητικού του Ομίλου και της Εταιρείας, περιλαμβάνουν αγορασθέν λογισμικό και αναλύονται ως εξής:

<b>Άυλα Πάγια Στοιχεία Ενεργητικού</b>				
<i>ποσά σε €</i>	<b>01.01.- 30.09.2013</b>	<b>2012</b>	<b>2011</b>	<b>2010</b>
Μικτή Λογιστική Αξία	507.329	503.431	502.127	484.859
Συσσωρευμένη απόσβεση και απομείωση αξίας	(481.978)	(464.348)	(455.035)	(411.887)
<b>Λογιστική Αξία, τέλος χρήσεως</b>	<b>25.351</b>	<b>39.083</b>	<b>47.092</b>	<b>72.971</b>
Λογιστική Αξία, αρχή χρήσεως	39.083	47.093	72.971	110.773
Προσθήκες	4.989	25.577	15.346	57.227
Διαγραφές-Μειώσεις	(1.246)	(24.274)	1.923	(26.202)
Αποσβέσεις	(17.473)	(32.701)	(42.195)	(76.401)
Διαγραφές	(2)	23.388	(954)	7.575
<b>Λογιστική Αξία, τέλος χρήσεως</b>	<b>25.351</b>	<b>39.083</b>	<b>47.092</b>	<b>72.971</b>

**Πηγή:** Δημοσιευμένες οικονομικές καταστάσεις χρήσης 2012 για τα στοιχεία των χρήσεων 2012 και 2011, δημοσιευμένες οικονομικές καταστάσεις της χρήσης 2011 για τα στοιχεία της χρήσεως 2010, οι οποίες συντάχθηκαν κατά ΔΠΧΑ από την Εταιρία και έχουν ελεγχθεί από Ορκωτό Ελεγκτή-Λογιστή, και δημοσιευμένες ενδιάμεσες ενοποιημένες οικονομικές καταστάσεις της Εταιρίας περιόδου 01.01 – 30.09.2013, οι οποίες συντάχθηκαν κατά ΔΠΧΑ από την Εταιρία και δεν έχουν ελεγχθεί από Ορκωτό Ελεγκτή-Λογιστή.



Η αξία των άυλων παγίων στοιχείων του ενεργητικού του Ομίλου βαίνει μειούμενη καθώς, παρά τη συνεχή ανανέωση του χρησιμοποιούμενου λογισμικού, το κόστος κτήσης των νέων προϊόντων είναι χαμηλό σε σχέση με τις διενεργούμενες αποσβέσεις επί του λογισμικού που έχει αποκτηθεί στο παρελθόν.

### 3.5.6 Ιδιότητα Ακίνητα

Τα πιο σημαντικά ακίνητα του Ομίλου, με ημερομηνία αναφοράς την 30.09.2013, είναι τα κάτωθι:

	ΠΕΡΙΓΡΑΦΗ ΑΚΙΝΗΤΟΥ	ΕΚΤΑΣΗ ΑΓΡΟΤ/ΧΙΟΥ - ΟΙΚΟΠΕΔΟΥ	ΕΚΤΑΣΗ ΚΤΙΡΙΩΝ (τ.μ.)	ΑΞΙΑ Δ.Λ.Π. (€)		ΣΥΝΟΛΟ (€)
				ΟΙΚΟΠΕΔΟΥ- ΠΕΡΙΦΡΑΞΗΣ	ΚΤΙΡΙΩΝ	
1	ΟΙΚΟΠΕΔΑ ΣΤΗ ΘΕΣΗ ΣΟΥΡΜΕΝΑ Ν.ΑΤΤΙΚΗΣ	1.567,50		1.265.000		<b>1.265.000</b>
2	ΑΓΡΟΤΕΜΑΧΙΑ & ΒΙΟΜΗΧΑΝΙΚΕΣ ΕΓΚΑΤΑΣΤΑΣΕΙΣ ΣΤΑ ΚΑΛΥΒΙΑ ΑΤΤΙΚΗΣ	27.500,46	2.666,00	503.979	99.825	<b>603.804</b>
3	ΤΡΙΑ ΑΓΡΟΤΕΜΑΧΙΑ ΣΤΗ ΘΕΣΗ "ΚΛΙΣΣΕ ΚΟΥΚΙΕ" ΣΤΟ ΠΑΤΗΜΑ ΤΟΥ ΔΗΜΟΥ ΚΡΩΠΙΑΣ ΑΤΤΙΚΗΣ	5.571,20		162.000		<b>162.000</b>
4	ΕΓΚΑΤΑΣΤΑΣΕΙΣ ΣΤΟ ΣΟΥΣΑΚΙ ΚΟΡΙΝΘΙΑΣ	12.532,00	1.584,00	444.400	1.988.600	<b>2.433.000</b>
5	ΑΓΡΟΤΕΜΑΧΙΟ ΣΤΗ ΘΕΣΗ ΛΙΑΓΚΥΣΥΡΑ ΑΦΙΔΝΩΝ ΑΤΤΙΚΗΣ	2.560,00		56.000		<b>56.000</b>
6	ΑΓΡΟΤΕΜΑΧΙΑ & ΒΙΟΜΗΧΑΝΙΚΕΣ ΕΓΚΑΤΑΣΤΑΣΕΙΣ ΣΤΟ ΚΟΥΜΕΡΚΙ ΘΗΒΩΝ	16.462,00	1.561,00	585.214	227.754	<b>812.968</b>
7	ΑΓΡΟΤΕΜΑΧΙΟ ΣΤΗ ΘΕΣΗ ΜΠΟΥΤΑΚΟ ΘΗΒΩΝ	46.467,54		1.241.000		<b>1.241.000</b>
8	ΓΡΑΦΕΙΑ ΑΝΘΙΜΟΥ ΓΑΖΗ 46 - ΛΑΡΙΣΑ	225,7		508.400	206.600	<b>715.000</b>
9	ΟΙΚΟΠΕΔΟ 6ου ΧΛΜ. Ε.Ο. ΛΑΡΙΣΑΣ - ΑΘΗΝΩΝ & ΑΠΟΘΗΚΗ	26.985,00	623,00	553.400	243.600	<b>797.000</b>
10	ΟΙΚΟΠΕΔΟ ΤΥΡΝΑΒΟΥ	1.088,69		131.000		<b>131.000</b>
11	ΑΓΡΟΤΕΜΑΧΙΟ ΣΤΗ ΘΕΣΗ ΠΡΙΝΕΡΗ - ΜΟΡΙΑ ΛΕΣΒΟΥ	5.380,93		124.000		<b>124.000</b>
12	ΚΑΤΑΣΤΗΜΑ ΕΠΙ ΤΩΝ ΟΔΩΝ ΔΟΒΡΟΥΤΣΙΟΥ-ΒΑΛΙΔΗ-Α.ΤΑΣΣΟΥ-ΖΙΧΝΗΣ ΣΤΗ ΛΑΡΙΣΑ		179,87			
13	ΔΙΑΜΕΡΙΣΜΑ & ΑΠΟΘΗΚΕΣ ΕΠΙ ΤΩΝ ΟΔΩΝ ΧΡ.ΣΜΥΡΝΗΣ-ΦΩΚΑ-ΑΡΧΙΜΗΔΟΥΣ-ΣΙΝΩΠΗΣ ΣΤΗ Ν.ΙΩΝΙΑ ΒΟΛΟΥ		78,02			
14	ΑΠΟΘΗΚΕΣ ΕΠΙ ΤΩΝ ΟΔΩΝ ΝΙΚΟΛΟΠΟΥΛΟΥ-ΤΣΟΥΚΝΙΝΑ-ΑΤΡΑΚΟΣ-ΑΝΩΝΥΜΟΣ		6,00			

15	ΟΙΚΟΠΕΔΟ ΕΠΙ ΤΩΝ ΟΔΩΝ ΑΡΧΙΜΗΔΟΥΣ-ΚΟΝΔΥΛΗ-ΣΙΝΩΠΗΣ- ΦΩΚΑ ΣΤΗ Ν.ΙΩΝΙΑ ΒΟΛΟΥ	1.040,66		540.045		<b>540.045</b>
16	ΑΓΡΟΤΕΜΑΧΙΑ ΓΛΑΥΚΟΥ ΣΤΙΣ ΘΕΣΕΙΣ ΔΗΜΑΚΙ ΚΑΙ ΤΡΑΣΑ ΣΤΗΝ ΠΑΤΡΑ	3.582,61		31.795		<b>31.795</b>
		<b>150.964,29</b>	<b>6.697,89</b>	<b>6.146.233</b>	<b>2.766.379</b>	<b>8.912.612</b>

**Πηγή:** Στοιχεία από την Εταιρία, μη ελεγμένα/επισκοπημένα από ορκωτό ελεγκτή.

Την 30.09.2013, επί ενός εκ των παραπάνω ακινήτων της Εταιρείας υφίστανται εμπράγματα βάρη μέχρι ποσού €2 εκ για εξασφάλιση απαίτησης τράπεζας για ανάληψη από την Εταιρεία επιχειρηματικού σχεδίου, ενώ δεν υφίστανται την 31.12.2012.

### 3.5.7 Μηχανολογικός Εξοπλισμός – Μεταφορικά Μέσα

Ο βασικός μηχανολογικός εξοπλισμός και μεταφορικά μέσα της Εταιρείας την 30.09.2013 αναλύεται στους παρακάτω πίνακες:

<b>ΚΥΡΙΟΣ ΠΛΩΤΟΣ ΕΞΟΠΛΙΣΜΟΣ ΕΤΑΙΡΙΑΣ, 30.09.2013</b>					
	<b>ΟΝΟΜΑ</b>	<b>ΤΥΠΟΣ</b>	<b>Νηολόγιο Πειραιώς</b>	<b>ΔΙΑΣΤΑΣΕΙΣ (μ)</b>	<b>ΙΚΑΝΟΤΗΤΑ</b>
1	ΠΑΤΜΟΣ	ΦΟΡΤΗΓΙΔΑ/ΣΑΤΙ	59	80 X 12,5 X 2,63	1239 TN
2	ΑΦΡΟΔΙΤΗ	ΦΟΡΤΗΓΙΔΑ/ΣΑΤΙ	2515	28 X 12 X 2,4	190 TN
3	ΣΑΡΩΝΙΣ	ΦΟΡΤΗΓΙΔΑ/ΣΑΤΙ	2383	22,1 X 8,1 X 1,9	60 TN
4	ΑΙΓΑΙΟΝ	ΦΟΡΤΗΓΙΔΑ/ΣΑΤΙ	2385	33,51 X 26 X 2,9	600 m3
5	ΙΑΣΩΝ	ΡΥΜΟΥΛΚΟ	1902	14,4 X 4 X 1,55	340 HP
6	ΣΟΥΣΑΚΙ ΙΙ	ΡΥΜΟΥΛΚΟ	2633	10 X 4,22 X 1,55	440 HP
7	ΥΔΡΑ	ΡΥΜΟΥΛΚΟ	3911	20,70 X 5,4 X 2,15	460 HP
8	ΑΛΕΞΑΝΔΡΟΣ	ΡΥΜΟΥΛΚΟ	1963	20,45 X 5,34 X 2,04	600 HP
9	ΗΦΑΙΣΤΟΣ - LIMA 2400	ΠΛΩΤΟΣ ΓΕΡΑΝΟΣ	S/L 100703	38,50 X 18 X 2,70	120 TN
10	ΠΙΝΔΟΣ - LIMA 2400	ΠΛΩΤΟΣ ΓΕΡΑΝΟΣ	36	40 X 20 X 2.88	120 TN
11	ΠΡΩΤΕΥΣ - LIMA 2400 B	ΠΛΩΤΟΣ ΓΕΡΑΝΟΣ	2037	34 X 17 X 2,5	100 TN
12	ΒΕΡΜΙΟΝ - LIMA 2400	ΠΛΩΤΟΣ ΓΕΡΑΝΟΣ	35	36 X 18 X 2,5	120 TN
13	ΠΡΟΜΗΘΕΥΣ Χ - LIMA 2400 B	ΠΛΩΤΟΣ ΓΕΡΑΝΟΣ	2036	35,4 X 18,3 X 2,5	100 TN
14	ΡΟΔΟΣ - LIMA 2400 B	ΠΛΩΤΟΣ ΓΕΡΑΝΟΣ	95	44,13 X 20,43 X 2,47	120 TN
15	ΙΟΝΙΟ - LIMA 2400 B	ΠΛΩΤΟΣ ΓΕΡΑΝΟΣ	40	45,70 X 10,28 X 3,35	120 TN
16	ΣΤΕΛΙΟΣ	ΛΑΝΤΖΑ	7283	9,96 X 4,1 X 1,25	240 HP
17	ΟΛΥΜΠΟΣ	ΕΚΣΚΑΦΕΑΣ	111	60 X 23 X 3,5	26 m3/18 m3 110 TN
18	ΠΑΡΝΑΣΣΟΣ	ΕΚΣΚΑΦΕΑΣ	37	22 X 11 X 1,90	6 m3/8 m3
19	ΒΕΡΓΙΝΑ	ΔΙΑΙΡΟΥΜΕΝΗ ΦΟΡΤΗΓΙΔΑ	151	78 X 19 X 5,37	3500 m3
20	ΑΝΑΦΗ	ΔΙΑΙΡΟΥΜΕΝΗ ΦΟΡΤΗΓΙΔΑ	87	50,3 X 12,3 X 2,5	500 m3
21	ΙΜΒΡΟΣ	ΔΙΑΙΡΟΥΜΕΝΗ ΦΟΡΤΗΓΙΔΑ	105	53,52 X 8,52 X 2,88	1000 m3
22	ΔΗΛΟΣ	ΔΙΑΙΡΟΥΜΕΝΗ ΦΟΡΤΗΓΙΔΑ	2523	42,9 X 8,6 X 4,5	500 m3
23	ΤΕΝΕΔΟΣ	ΔΙΑΙΡΟΥΜΕΝΗ ΦΟΡΤΗΓΙΔΑ	106	53,52 X 8,52 X 2,88	1000 m3
24	ΕΙΡΗΝΗ ΙΙ	ΔΙΑΙΡΟΥΜΕΝΗ ΦΟΡΤΗΓΙΔΑ	2517	41 X 8,2 X 2,7	235 m3
25	ΝΑΞΟΣ	ΔΙΑΙΡΟΥΜΕΝΗ ΦΟΡΤΗΓΙΔΑ	67	60,3 X 11,3 X 3,93	1000 m3
26	ΝΙΣΥΡΟΣ	ΔΙΑΙΡΟΥΜΕΝΗ ΦΟΡΤΗΓΙΔΑ	88	50,3 X 12,3 X 2,5	500 m3
27	ΣΥΜΗ ΙΙ	ΔΙΑΙΡΟΥΜΕΝΗ ΦΟΡΤΗΓΙΔΑ	105	49,9 X 12 X 2,4	600 m3
28	ΠΑΡΟΣ	ΔΙΑΙΡΟΥΜΕΝΗ ΦΟΡΤΗΓΙΔΑ	66	60,3 X 11,3 X 3,93	1000 HP
29	ΕΡΜΗΣ	ΑΥΤΟΚΙΝΟΥΜΕΝΗ ΦΟΡΤΗΓΙΔΑ	7279	14,5 X 4,2 X 1,76	240 HP
30	ΙΩΑΝΝΗΣ ΘΗΡΕΣΙΑ Κ	Ferry Boat	1594	39,6 X 10 X 1,87	536 HP

**Πηγή:** Στοιχεία από την Εταιρία, μη ελεγμένα/επισκοπημένα από ορκωτό ελεγκτή.

**ΚΥΡΙΟΣ ΜΗΧΑΝΟΛΟΓΙΚΟΣ ΕΞΟΠΛΙΣΜΟΣ ΕΤΑΙΡΙΑΣ, 30.09.2013**

	<b>ΠΕΡΙΓΡΑΦΗ</b>	<b>ΚΑΤΑΣΚΕΥΑΣΤΗΣ</b>	<b>ΤΥΠΟΣ</b>
1	ΦΟΡΤΗΓΟ ΑΝΑΤΡΕΠΟΜΕΝΟ 8x4	MERCEDES	3538 8x4
2	ΦΟΡΤΗΓΟ ΑΝΑΤΡΕΠΟΜΕΝΟ 8x4	MERCEDES	3538 8x4
3	ΦΟΡΤΗΓΟ ΑΝΑΤΡΕΠΟΜΕΝΟ 8x4	MERCEDES	3538 8x4
4	ΦΟΡΤΗΓΟ ΑΝΑΤΡΕΠΟΜΕΝΟ 8x4	MERCEDES	ACTROS 4143 8x4
5	ΦΟΡΤΗΓΟ ΑΝΑΤΡΕΠΟΜΕΝΟ 6x4	MERCEDES	2635 6x4
6	ΦΟΡΤΗΓΟ ΑΝΑΤΡΕΠΟΜΕΝΟ 6x4	MERCEDES	2635 6x4
7	ΦΟΡΤΗΓΟ ΜΕ ΒΥΤΙΟ ΠΕΤΡΕΛΑΙΟΥ 6x6	MERCEDES	2632 6x6
8	ΦΟΡΤΗΓΟ ΑΝΑΤΡΕΠΟΜΕΝΟ 8x4	MERCEDES	2636 8x4
9	ΦΟΡΤΗΓΟ ΜΕ ΠΑΠΑΓΑΛΑΚΙ 6x4	MAN/EFFER	25372 F05 6x4/335-4S
10	ΦΟΡΤΗΓΟ ΜΕ ΠΑΠΑΓΑΛΑΚΙ 8x4	VOLVO/FASSI	F12 8x4
11	ΦΟΡΤΗΓΟ ΜΕ ΠΑΠΑΓΑΛΑΚΙ	MERCEDES/EFFER	2435L 6x2/335-4S
12	ΦΟΡΤΗΓΟ ΜΕ ΒΥΤΙΟ ΝΕΡΟΥ 4x2	MERCEDES	1919
13	ΦΟΡΤΗΓΟ ΓΕΝ. ΧΡΗΣΗΣ - ΑΝΑΤΡΕΠΟΜΕΝΟ	MERCEDES	814K 4x2
14	ΛΙΠΑΝΤΙΚΟ	MERCEDES	1619AK
15	ΛΙΠΑΝΤΙΚΟ	MERCEDES	1719AK
16	ΓΕΡΑΝΟΣ ΤΗΛΕΣΚΟΠΙΚΟΣ ΕΛΑΣΤΙΧΟΦΟΡΟΣ	GROVE	RT522
17	ΓΕΡΑΝΟΣ ΤΗΛΕΣΚΟΠΙΚΟΣ ΕΛΑΣΤΙΧΟΦΟΡΟΣ	P&H	OMEGA 23
18	ΓΕΡΑΝΟΣ ΤΗΛΕΣΚΟΠΙΚΟΣ ΕΛΑΣΤΙΧΟΦΟΡΟΣ	GROVE	RT740
19	ΓΕΡΑΝΟΣ ΤΗΛΕΣΚΟΠΙΚΟΣ ΕΛΑΣΤΙΧΟΦΟΡΟΣ	GROVE	RT75S
20	ΓΕΡΑΝΟΣ ΕΡΠΥΣΤΡΙΟΦΟΡΟΣ DRAGLINE	LIMA	2400B DRAGLINE
21	ΓΕΡΑΝΟΣ ΕΡΠΥΣΤΡΙΟΦΟΡΟΣ DRAGLINE	LIMA	2400A DRAGLINE
22	ΠΕΡΟΝΟΦΟΡΟ	MANITOU	MC30
23	ΠΕΡΟΝΟΦΟΡΟ	TOYOTA	6FD25
24	ΠΡΟΩΘΗΤΗΡΑΣ ΓΑΙΩΝ	CATERPILLAR	D6H LGP
25	ΦΟΡΤΩΤΗΣ ΕΛΑΣΤΙΧΟΦΟΡΟΣ	CATERPILLAR	928G
26	ΦΟΡΤΩΤΗΣ ΕΛΑΣΤΙΧΟΦΟΡΟΣ	CATERPILLAR	966D
27	ΦΟΡΤΩΤΗΣ ΕΛΑΣΤΙΧΟΦΟΡΟΣ	CATERPILLAR	966FII
28	ΦΟΡΤΩΤΗΣ ΕΛΑΣΤΙΧΟΦΟΡΟΣ	CATERPILLAR	966FII
29	ΦΟΡΤΩΤΗΣ ΕΛΑΣΤΙΧΟΦΟΡΟΣ	CATERPILLAR	936E
30	ΦΟΡΤΩΤΗΣ ΕΛΑΣΤΙΧΟΦΟΡΟΣ	CATERPILLAR	938G
31	ΦΟΡΤΩΤΗΣ ΕΛΑΣΤΙΧΟΦΟΡΟΣ	KOMATSU	WA380-3
32	ΦΟΡΤΩΤΗΣ ΜΕΤΑ ΒΡΑΧΙΟΝΟΣ ΕΚΣΚΑΦΕΑ "JCB"	JCB	3CX
33	ΦΟΡΤΩΤΗΣ ΜΕΤΑ ΒΡΑΧΙΟΝΟΣ ΕΚΣΚΑΦΕΑ "JCB"	JCB	3CX-SM4T
34	ΦΟΡΤΩΤΗΣ ΜΕΤΑ ΒΡΑΧΙΟΝΟΣ ΕΚΣΚΑΦΕΑ "JCB"	JCB	3CX-4
35	ΦΟΡΤΩΤΗΣ ΜΕΤΑ ΒΡΑΧΙΟΝΟΣ ΕΚΣΚΑΦΕΑ "JCB"	JCB	3CX
36	ΔΙΑΜΟΡΦΩΤΗΣ ΓΑΙΩΝ	CATERPILLAR	14G
37	ΔΙΑΜΟΡΦΩΤΗΣ ΓΑΙΩΝ	CATERPILLAR	140G
38	ΕΚΣΚΑΦΕΑΣ ΥΔΡΑΥΛΙΚΟΣ ΕΡΠΥΣΤΡΙΟΦΟΡΟΣ	CATERPILLAR	245D
39	ΕΚΣΚΑΦΕΑΣ ΥΔΡΑΥΛΙΚΟΣ ΕΡΠΥΣΤΡΙΟΦΟΡΟΣ LONG REACH	CATERPILLAR	375L ME
40	ΕΚΣΚΑΦΕΑΣ ΥΔΡΑΥΛΙΚΟΣ ΕΡΠΥΣΤΡΙΟΦΟΡΟΣ	LIEBHERR	R942HDS LITRONIC
41	ΕΚΣΚΑΦΕΑΣ ΥΔΡΑΥΛΙΚΟΣ ΕΡΠΥΣΤΡΙΟΦΟΡΟΣ	KOMATSU	PC210LC-6
42	ΕΚΣΚΑΦΕΑΣ ΥΔΡΑΥΛΙΚΟΣ ΕΛΑΣΤΙΧΟΦΟΡΟΣ	LIEBHERR	A912
43	ΠΡΕΣΣΑ ΣΚΥΡΟΔΕΜΑΤΟΣ ΕΠ'ΑΥΤΟΚΙΝΗΤΟΥ	MAN/SCHWING	26322/BPL1200HDRM
44	ΜΕΤΑΦΟΡΙΚΟ ΣΚΥΡΟΔΕΜΑΤΟΣ>8m3	MAN/STETTER	TGA32.410 8x4/AM10FHC
45	ΜΕΤΑΦΟΡΙΚΟ ΣΚΥΡΟΔΕΜΑΤΟΣ>8m3	MAN/STETTER	41372VF/AM9FH
46	ΣΥΜΠΙΕΣΤΗΣ ΓΑΙΩΝ ΤΥΜΠΑΝΟΥ/ΕΛΑΣΤΙΚΟΥ ΔΟΝΗΤΙΚΟΣ	BOMAG	BW213D-2
47	ΣΥΜΠΙΕΣΤΗΣ ΓΑΙΩΝ ΤΥΜΠΑΝΟΥ/ΕΛΑΣΤΙΚΟΥ ΔΟΝΗΤΙΚΟΣ	BOMAG	BW217D-2
48	ΣΥΜΠΙΕΣΤΗΣ ΓΑΙΩΝ ΤΥΜΠΑΝΟΥ/ΕΛΑΣΤΙΚΟΥ ΔΟΝΗΤΙΚΟΣ	HAMM	2411SD

49	ΑΥΤΟΚΙΝΗΤΟ ΕΠΙΒΑΤΙΚΟ	PEUGEOT	406
50	ΑΥΤΟΚΙΝΗΤΟ ΕΠΙΒΑΤΙΚΟ	RENAULT	KANGOO
51	ΑΥΤΟΚΙΝΗΤΟ ΕΠΙΒΑΤΙΚΟ	SKODA	FABIA
52	ΑΥΤΟΚΙΝΗΤΟ ΕΠΙΒΑΤΙΚΟ	MAZDA	323 CX
53	ΑΥΤΟΚΙΝΗΤΟ ΕΠΙΒΑΤΙΚΟ	CITROEN	XSARA 1,4
54	ΑΥΤΟΚΙΝΗΤΟ ΕΠΙΒΑΤΙΚΟ	CITROEN	ZX1.4
55	ΑΥΤΟΚΙΝΗΤΟ ΕΠΙΒΑΤΙΚΟ	CITROEN	ZX1.4
56	ΑΥΤΟΚΙΝΗΤΟ ΕΠΙΒΑΤΙΚΟ	SEAT	LEON
57	ΑΥΤΟΚΙΝΗΤΟ ΕΠΙΒΑΤΙΚΟ	HONDA	CIVIC
58	ΑΥΤΟΚΙΝΗΤΟ ΕΠΙΒΑΤΙΚΟ	HONDA	CIVIC
59	ΑΥΤΟΚΙΝΗΤΟ ΕΠΙΒΑΤΙΚΟ	RENAULT	CLIO
60	ΑΥΤΟΚΙΝΗΤΟ ΕΠΙΒΑΤΙΚΟ	SKODA	OCTAVIA
61	ΑΥΤΟΚΙΝΗΤΟ ΕΠΙΒΑΤΙΚΟ	SKODA	OCTAVIA
62	ΑΥΤΟΚΙΝΗΤΟ ΕΠΙΒΑΤΙΚΟ	SKODA	OCTAVIA
63	ΑΥΤΟΚΙΝΗΤΟ ΗΜΙΦΟΡΤΗΓΟ PICK-UP	FIAT	STRADA
64	ΑΥΤΟΚΙΝΗΤΟ ΗΜΙΦΟΡΤΗΓΟ PICK-UP	TOYOTA HILUX	HILUX
65	ΑΥΤΟΚΙΝΗΤΟ ΗΜΙΦΟΡΤΗΓΟ PICK-UP	VOLKSWAGEN	70 D
66	ΑΥΤΟΚΙΝΗΤΟ ΗΜΙΦΟΡΤΗΓΟ PICK-UP	TOYOTA HILUX	HILUX
67	ΑΥΤΟΚΙΝΗΤΟ ΗΜΙΦΟΡΤΗΓΟ PICK-UP	TOYOTA	HILUX
68	ΑΥΤΟΚΙΝΗΤΟ ΗΜΙΦΟΡΤΗΓΟ PICK-UP	MITSUBISHI	L300
69	ΑΥΤΟΚΙΝΗΤΟ ΗΜΙΦΟΡΤΗΓΟ PICK-UP	NISSAN	KING CAB
70	ΑΥΤΟΚΙΝΗΤΟ ΗΜΙΦΟΡΤΗΓΟ PICK-UP	NISSAN	KING CAB
71	ΑΥΤΟΚΙΝΗΤΟ ΗΜΙΦΟΡΤΗΓΟ PICK-UP	NISSAN	KING CAB
72	ΑΥΤΟΚΙΝΗΤΟ ΗΜΙΦΟΡΤΗΓΟ PICK-UP	ISUZU	TFR
73	ΑΥΤΟΚΙΝΗΤΟ ΗΜΙΦΟΡΤΗΓΟ PICK-UP	MAZDA	UF1U22
74	ΑΥΤΟΚΙΝΗΤΟ ΗΜΙΦΟΡΤΗΓΟ PICK-UP	TOYOTA	HILUX D
75	ΑΥΤΟΚΙΝΗΤΟ JEEP 4x4	SUZUKI	JIMNY 1.3JX 4x4
76	ΑΥΤΟΚΙΝΗΤΟ JEEP 4x4	SUZUKI	VITARA
77	ΑΥΤΟΚΙΝΗΤΟ JEEP 4x4	KIA	SPORTAGE
78	ΑΥΤΟΚΙΝΗΤΟ JEEP 4x4	TOYOTA	RAV4 4x4
79	ΑΥΤΟΚΙΝΗΤΟ JEEP 4x4	FORD	MAVERICK
80	ΑΥΤΟΚΙΝΗΤΟ JEEP 4x4	NISSAN	X-TRAIL
81	ΑΥΤΟΚΙΝΗΤΟ ΗΜΙΦΟΡΤΗΓΟ - ΚΛΕΙΣΤΟ VAN	MITSUBISHI	L300
82	ΑΥΤΟΚΙΝΗΤΟ JEEP 4x4	TOYOTA	RAV4 4x4
83	ΛΙΠΑΝΤΙΚΟ	MERCEDES	1719AK
84	ΜΗΧ/ΜΑ ΑΝΕΛΚ. ΚΑΙ ΚΑΘΕΛΚ. ΣΚΑΦΩΝ	MARINE TRAVELIFT	70BFM
85	ΦΟΡΤΗΓΟ ΚΑΛΑΘΟΦΟΡΟ	MERCEDES	L608D
86	ΛΙΠΑΝΤΙΚΟ	MERCEDES	1619AK
87	ΓΕΡΑΝΟΣ ΤΗΛΕΣΚΟΠΙΚΟΣ ΕΛΑΣΤΙΧΟΦΟΡΟΣ	GROVE	RT75S
88	ΓΕΡΑΝΟΣ ΤΗΛΕΣΚΟΠΙΚΟΣ ΕΛΑΣΤΙΧΟΦΟΡΟΣ	GROVE	RT522
89	ΓΕΡΑΝΟΣ ΤΗΛΕΣΚΟΠΙΚΟΣ ΕΛΑΣΤΙΧΟΦΟΡΟΣ	RIGO SPA	RT450
90	ΓΕΡΑΝΟΣ ΕΡΠΥΣΤΡΙΟΦΟΡΟΣ	BUCYRUS-ERIE	RB88B
91	ΓΕΡΑΝΟΣ ΕΡΠΥΣΤΡΙΟΦΟΡΟΣ ΔΙΚΤΥΩΤΗΣ ΜΠΟΥΜΑΣ	AMERICAN HOIST	9299C
92	ΠΕΡΟΝΟΦΟΡΟ	TOYOTA	02-2FD30
93	ΠΕΡΟΝΟΦΟΡΟ	TOYOTA	2FD30
94	ΠΕΡΟΝΟΦΟΡΟ	KOMATSU	FD15-1
95	ΠΕΡΟΝΟΦΟΡΟ	CATERPILLAR	V50B
96	ΠΡΟΩΘΗΤΗΡΑΣ ΓΑΙΩΝ	KOMATSU	D85A12
97	ΠΡΟΩΘΗΤΗΡΑΣ ΓΑΙΩΝ	CATERPILLAR	D7E
98	ΦΟΡΤΩΤΗΣ ΕΛΑΣΤΙΧΟΦΟΡΟΣ	CATERPILLAR	988B
99	ΦΟΡΤΩΤΗΣ ΕΛΑΣΤΙΧΟΦΟΡΟΣ	CATERPILLAR	980C
100	ΦΟΡΤΩΤΗΣ ΕΛΑΣΤΙΧΟΦΟΡΟΣ	CATERPILLAR	980C

101	ΦΟΡΤΩΤΗΣ ΕΛΑΣΤΙΧΟΦΟΡΟΣ	CATERPILLAR	936E
102	ΦΟΡΤΩΤΗΣ ΕΛΑΣΤΙΧΟΦΟΡΟΣ	CATERPILLAR	936E
103	ΦΟΡΤΩΤΗΣ ΕΛΑΣΤΙΧΟΦΟΡΟΣ	CATERPILLAR	966FII
104	ΦΟΡΤΩΤΗΣ ΜΕΤΑ ΒΡΑΧΙΟΝΟΣ ΕΚΣΚΑΦΕΑ "JCB"	JCB	3CX-4
105	ΦΟΡΤΩΤΗΣ ΜΕΤΑ ΒΡΑΧΙΟΝΟΣ ΕΚΣΚΑΦΕΑ "JCB"	JCB	3CX-4T
106	ΦΟΡΤΩΤΗΣ ΜΕΤΑ ΒΡΑΧΙΟΝΟΣ ΕΚΣΚΑΦΕΑ "JCB"	JCB	3CX-4T
107	ΦΟΡΤΩΤΗΣ ΜΕΤΑ ΒΡΑΧΙΟΝΟΣ ΕΚΣΚΑΦΕΑ "JCB"	JCB	3CX-SM4T
108	ΦΟΡΤΩΤΗΣ ΕΛΑΣΤΙΧΟΦΟΡΟΣ ΤΥΠΟΥ"BOBCAT"	INGERSOLL RAND BOBCAT	753
109	ΦΟΡΤΩΤΗΣ ΕΛΑΣΤΙΧΟΦΟΡΟΣ ΤΥΠΟΥ"BOBCAT"	INGERSOLL RAND BOBCAT	943
110	ΔΙΑΜΟΡΦΩΤΗΣ ΓΑΙΩΝ	CATERPILLAR	120G
111	ΔΙΑΜΟΡΦΩΤΗΣ ΓΑΙΩΝ	O&K	G12
112	ΕΚΣΚΑΦΕΑΣ ΥΔΡΑΥΛΙΚΟΣ ΕΡΠΥΣΤΡΙΟΦΟΡΟΣ	LIEBHERR	R942HDS LITRONIC
113	ΕΚΣΚΑΦΕΑΣ ΥΔΡΑΥΛΙΚΟΣ ΕΡΠΥΣΤΡΙΟΦΟΡΟΣ	CATERPILLAR	245
114	ΕΚΣΚΑΦΕΑΣ ΥΔΡΑΥΛΙΚΟΣ ΕΡΠΥΣΤΡΙΟΦΟΡΟΣ	CATERPILLAR	325BL
115	ΕΚΣΚΑΦΕΑΣ ΥΔΡΑΥΛΙΚΟΣ ΕΛΑΣΤΙΧΟΦΟΡΟΣ	HYUNDAI	ROBEX 200W
116	ΕΚΣΚΑΦΕΑΣ ΥΔΡΑΥΛΙΚΟΣ ΕΛΑΣΤΙΧΟΦΟΡΟΣ	LIEBHERR	A922
117	ΕΚΣΚΑΦΕΑΣ ΥΔΡΑΥΛΙΚΟΣ ΕΛΑΣΤΙΧΟΦΟΡΟΣ	CATERPILLAR	M320
118	ΕΚΣΚΑΦΕΑΣ ΥΔΡΑΥΛΙΚΟΣ ΕΛΑΣΤΙΧΟΦΟΡΟΣ	O&K	MH6 PMS
119	ΕΚΣΚΑΦΕΑΣ ΥΔΡΑΥΛΙΚΟΣ ΕΡΠΥΣΤΡΙΟΦΟΡΟΣ ΤΟΥΝΕΛ	LIEBHERR	R912 LITRONIC TUNNEL
120	ΕΚΣΚΑΦΕΑΣ ΥΔΡΑΥΛΙΚΟΣ ΕΡΠΥΣΤΡΙΟΦΟΡΟΣ MINI	INGERSOLL RAND BOBCAT	X325
121	ΠΡΕΣΣΑ ΣΚΥΡΟΔΕΜΑΤΟΣ ΕΠ'ΑΥΤΟΚΙΝΗΤΟΥ	MAN/SCHWING	30281VF/BPL1201 HD-R
122	ΜΗΧΑΝΗΜΑ ΕΚΤΟΞΕΥΣΗΣ ΣΚΥΡΟΔΕΜΑΤΟΣ	SCHWING	TSR30/10 MSB10
123	ΔΙΑΤΡΗΤΙΚΟ ΥΔΡΑΥΛΙΚΟ JUMBO	TAMROCK	PARAMATIK 205-90
124	ΣΥΜΠΙΕΣΤΗΣ ΓΑΙΩΝ ΤΥΜΠΑΝΟΥ/ΕΛΑΣΤΙΚΟΥ ΔΟΝΗΤΙΚΟΣ	BOMAG	BW217D-2
125	ΣΥΜΠΙΕΣΤΗΣ ΓΑΙΩΝ/ΚΑΤΣΙΚΟΠΟΔΑΡΟ	BOMAG	BW217PD-2
126	ΣΥΜΠΙΕΣΤΗΣ ΓΑΙΩΝ/ΚΑΤΣΙΚΟΠΟΔΑΡΟ	BOMAG	BW219PD-2
127	ΣΥΜΠΙΕΣΤΗΣ ΓΑΙΩΝ/ΚΑΤΣΙΚΟΠΟΔΑΡΟ	BOMAG	BW213DH-2
128	ΣΥΜΠΙΕΣΤΗΣ ΓΑΙΩΝ ΔΙΔΥΜΟΥ ΤΥΜΠΑΝΟΥ ΔΟΝΗΤΙΚΟΣ>5t	DYNAPAC	CC41
129	ΣΥΜΠΙΕΣΤΗΣ ΓΑΙΩΝ ΔΙΔΥΜΟΥ ΤΥΜΠΑΝΟΥ <5t	BOMAG	BW100AD
130	ΣΥΜΠΙΕΣΤΗΣ ΓΑΙΩΝ ΔΙΔΥΜΟΥ ΤΥΜΠΑΝΟΥ ΣΤΑΤΙΚΟΣ >5t	HAMM	DH12
131	ΔΙΑΣΤΡΩΤΗΡΑΣ ΣΚΥΡΟΔΕΜΑΤΟΣ	POWER CURBER	8700
132	ΔΙΑΣΤΡΩΤΗΡΑΣ ΣΚΥΡΟΔΕΜΑΤΟΣ	GOMACO	GP2500
133	ΔΙΑΣΤΡΩΤΗΡΑΣ ΑΣΦΑΛΤΟΥ FINISHER	INGERSOLL RAND ABG	TITAN 325 EP4
134	ΑΠΟΞΕΣΤΗΡΑΣ ΑΣΦΑΛΤΟΥ	WIRTGEN	1500DC
135	ΠΡΟΩΘΗΤΗΡΑΣ ΓΑΙΩΝ	CATERPILLAR	D9H
136	ΣΥΜΠΙΕΣΤΗΣ ΓΑΙΩΝ ΤΥΜΠΑΝΟΥ/ΕΛΑΣΤΙΚΟΥ ΔΟΝΗΤΙΚΟΣ	ABG	196VS
137	ΣΥΜΠΙΕΣΤΗΣ ΓΑΙΩΝ ΔΙΔΥΜΟΥ ΤΥΜΠΑΝΟΥ <5t	AMMAN	DTV22
138	ΔΙΑΤΡΗΤΙΚΟ ΥΔΡΑΥΛΙΚΟ ΕΡΠΥΣΤΡΙΟΦΟΡΟ	TAMROCK	CHA 1100C
139	ΕΚΣΚΑΦΕΑΣ ΥΔΡΑΥΛΙΚΟΣ ΕΡΠΥΣΤΡΙΟΦΟΡΟΣ MINI	HANIX	S&B 800-2

**Πηγή:** Στοιχεία από την Εταιρία, μη ελεγμένα/επισκοπημένα από ορκωτό ελεγκτή.

### 3.5.8 Σημαντικές συμβάσεις με Πελάτες – Συνεργάτες

Μέσω της ταυτόχρονης εκτέλεσης πολλών κατασκευαστικών έργων, η ΑΘΗΝΑ ΑΤΕ συνεργάζεται με μεγάλο αριθμό πελατών στην Ελλάδα και το εξωτερικό, επιτυγχάνοντας ικανοποιητική διασπορά κινδύνου ως προς το πελατολόγιο.

Στην πλειοψηφία τους, οι πελάτες της Εταιρίας είναι κρατικοί φορείς, με σημαντική παρουσία του Ελληνικού Δημοσίου και του ευρύτερου δημόσιου τομέα, καθώς επίσης της κυβέρνησης των Ηνωμένων Αραβικών Εμιράτων, αλλά και του έργου παραχώρησης της Μαρίνας Λεμεσού στην Κύπρο, όπως προκύπτει από τον παρακάτω πίνακα:

<b>ΣΗΜΑΝΤΙΚΕΣ ΣΥΜΒΑΣΕΙΣ ΜΕ ΠΕΛΑΤΕΣ</b>						
<i>ποσά σε €</i>	<b>2012</b>	<b>%</b>	<b>2011</b>	<b>%</b>	<b>2010</b>	<b>%</b>
<b>Πωλήσεις</b>						
Ελληνικό Δημόσιο	25.355.050	24,8%	39.483.964	34,7%	69.991.777	41,8%
Ηνωμένα Αραβικά Εμιράτα	41.752.170	40,8%	42.273.068	37,1%	67.130.202	40,1%
Μαρίνα Λεμεσού, Κύπρος	33.131.049	32,4%	23.286.797	20,4%	8.627.843	5,2%
Λοιποί Πελάτες	2.035.382	2,0%	8.853.163	7,8%	21.591.220	12,9%
<b>ΣΥΝΟΛΑ</b>	<b>102.273.651</b>	<b>100,0%</b>	<b>113.896.993</b>	<b>100,0%</b>	<b>167.341.042</b>	<b>100,0%</b>

**Πηγή:** Στοιχεία από την Εταιρία, μη ελεγμένα/επισκοπημένα από ορκωτό ελεγκτή.

<b>ΣΗΜΑΝΤΙΚΕΣ ΣΥΜΒΑΣΕΙΣ ΜΕ ΠΕΛΑΤΕΣ</b>		
<i>ποσά σε €</i>	<b>01.01 – 30.09.2013</b>	<b>%</b>
<b>Πωλήσεις</b>		
Ελληνικό Δημόσιο	20.663.153	24,56%
Ηνωμένα Αραβικά Εμιράτα	43.272.222	51,43%
Μαρίνα Λεμεσού, Κύπρος	17.682.708	21,02%
Λοιποί Πελάτες	2.523.214	3,00%
<b>ΣΥΝΟΛΑ</b>	<b>84.141.298</b>	<b>100,00%</b>

**Πηγή:** Στοιχεία από την Εταιρία, μη ελεγμένα/επισκοπημένα από ορκωτό ελεγκτή.

### 3.5.9 Σημαντικές Πιστωτικές – Δανειακές Συμβάσεις

Στον πίνακα που ακολουθεί παρουσιάζονται οι δανειακές συμβάσεις που έχει συνάψει η Εταιρία και οι ενοποιούμενες θυγατρικές της, με υπόλοιπο της 30.09.2013.

<b>ΣΗΜΑΝΤΙΚΕΣ ΠΙΣΤΩΤΙΚΕΣ – ΔΑΝΕΙΑΚΕΣ ΣΥΜΒΑΣΕΙΣ ΟΜΙΛΟΥ, 30.09.2013</b>				
<i>ποσά σε €</i>				
<b>Περιγραφή</b>	<b>Ομολογιακά Δάνεια</b>	<b>Λοιπά Δάνεια</b>	<b>Leasing</b>	<b>Σύνολα</b>
<b><u>ΜΗΤΡΙΚΗ ΕΤΑΙΡΙΑ</u></b>				
EUROBANK	1.000.000	1.300.000	0	2.300.000
ΠΕΙΡΑΙΩΣ	0	2.157.165	0	2.157.165
ALPHA	0	4.574.560	0	4.574.560
MARFIN	7.500.000	5.336.397	0	12.836.397
ΕΜΠΟΡΙΚΗ	0	4.800.000	0	4.800.000
ΕΛΛΗΝΙΚΗ	0	5.940.786	0	5.940.786
ΚΥΠΡΟΥ	0	1.232.009	0	1.232.009
ΓΕΝΙΚΗ	0	3.047.633	0	3.047.633
<b>ΣΥΝΟΛΑ ΕΤΑΙΡΙΑΣ</b>	<b>8.500.000</b>	<b>28.388.549</b>	<b>0</b>	<b>36.888.549</b>
<b><u>ΥΠΟΚ/ΜΑΤΑ ΕΞΩΤΕΡΙΚΟΥ</u></b>				
ABU DHABI	0	19.254.602	0	19.254.602
ΚΥΠΡΟΣ	0	749.395	0	749.395
<b>ΣΥΝΟΛΑ ΥΠΟΚ/ΤΩΝ ΕΞΩΤΕΡΙΚΟΥ</b>	<b>0</b>	<b>20.003.997</b>	<b>0</b>	<b>20.003.997</b>
<b><u>LEASING</u></b>				
ΠΕΙΡΑΙΩΣ LEASING ΑΚΙΝΗΤΑ	0	0	729.205	729.205
<b>ΣΥΝΟΛΑ ΜΗΤΡΙΚΗΣ</b>	<b>8.500.000</b>	<b>48.392.546</b>	<b>729.205</b>	<b>57.621.752</b>
<b><u>ΘΥΓΑΤΡΙΚΕΣ</u></b>				
ΕΡΓΟΝΕΤ ΑΕ	0	294.808	0	294.808
<b>ΣΥΝΟΛΑ ΘΥΓΑΤΡΙΚΩΝ</b>	<b>0</b>	<b>294.808</b>	<b>0</b>	<b>294.808</b>
<b><u>ΚΟΙΝΟΠΡΑΞΙΕΣ</u></b>				
Κ/Ξ ΑΘΗΝΑ - ΜΗΧΑΝΙΚΗ	0	2.334.542	0	2.334.542
Κ/Ξ ΑΘΗΝΑ - ΑΚΤΩΡ (ΜΑΚΕΔΟΝΙΑ)	0	2.590.000	0	2.590.000
<b>ΣΥΝΟΛΑ ΔΑΝΕΙΩΝ</b>	<b>0</b>	<b>4.924.542</b>	<b>0</b>	<b>4.924.542</b>



<b>ΚΟΙΝΟΠΡΑΞΙΩΝ</b>				
<b>ΣΥΝΟΛΑ ΛΟΙΠΩΝ</b>	<b>0</b>	<b>5.219.350</b>	<b>0</b>	<b>5.219.350</b>
<b>ΣΥΝΟΛΑ ΟΜΙΛΟΥ</b>	<b>8.500.000</b>	<b>53.611.896</b>	<b>729.205</b>	<b>62.841.101</b>

**Πηγή:** Στοιχεία από την Εταιρία, μη ελεγμένα/επισκοπημένα από ορκωτό ελεγκτή.

### 3.6 Οργανωτική Διάρθρωση

#### 3.6.1 Πληροφορίες για την J&P-ABAΞ ΑΕ

Ο όμιλος της J&P-ABAΞ ΑΕ δραστηριοποιείται στους κλάδους των κατασκευών και της διαχείρισης παραχωρήσεων. Εισηγμένη από το 1994 στο Χρηματιστήριο Αθηνών, η J&P-ABAΞ έχει σημαντική παρουσία στα μεγαλύτερα έργα του τόπου, αλλά και στη διεθνή αγορά με έμφαση στην Κύπρο, τη Μέση Ανατολή και τον Περσικό Κόλπο.

Ο Όμιλος της J&P-ABAΞ περιλαμβάνει, πιο συγκεκριμένα, εταιρείες με εργοληπτικά πτυχία 7ης, 6ης, 4ης και 3ης τάξης για έργα του Δημοσίου, αλλά και εταιρείες με συμπληρωματικές δραστηριότητες, όπως την ανάπτυξη ακινήτων, τις προκατασκευές, τη διαχείριση παραχωρήσεων για υποδομές μεταφορών και επικοινωνιών, τη διαχείριση εγκαταστάσεων, την ανάπτυξη και εκμετάλλευση Ανανεώσιμων Πηγών Ενέργειας, κ.α.

Με ημερομηνία αναφοράς 30.09.2013, ο Όμιλος J&P-ABAΞ απαρτίζεται από τις εξής θυγατρικές εταιρίες οι οποίες ενοποιούνται με την μέθοδο της ολικής ενοποίησης:

Επωνυμία	% συμμετοχής της J&P-ABAΞ Α.Ε.
J&P-ABAΞ Α.Ε., Αθήνα	Μητρική
ΕΤΕΘ Α.Ε., Θεσ/νίκη	100%
ΕΛΒΙΕΞ Ο.Ε., Ιωάννινα	60%
ΠΡΟΕΤ Α.Ε., Αθήνα	100%
J&P DEVELOPMENT Α.Ε., Αθήνα	100%
TASK J&P ABAΞ Α.Ε., Αθήνα	100%
S.C."ISTRIA DEVELOPMENTS" S.R.L, Ρουμανία	98%
CONCURENT REAL INVESTMENTS SRL, Ρουμανία	95%
SC BUPRA DEVELOPMENT SRL, Ρουμανία	99,93%
SOPRA AD, Βουλγαρία	99,99%
J&P-ABAΞ ΙΚΤΕΟ Α.Ε., Αθήνα	94%
SC FAETHON DEVELOPMENTS SRL, Ρουμανία	100%
ΑΘΗΝΑ Α.Τ.Ε., Αθήνα	80,54%
E – CONSTRUCTION Α.Ε., Αθήνα	100%
MONDO TRAVEL Α.Ε. (πρώην TERRA FIRMA S.A.), Αθήνα	99,999%
J&P ABAΞ ΠΑΡΑΧΩΡΗΣΕΙΣ Α.Ε. (πρώην ΑΚΙΝΗΤΑ ΕΥΒΟΙΑΣ Α.Ε.), Αθήνα	99,967%
ΜΑΡΙΝΑ ΑΘΗΝΩΝ Α.Ε., Αθήνα	78,2553%
J&P AVAX POLSKA, Πολωνία	100%
JPA ΤΡΙΚΑΛΑ Α.Ε., Αθήνα	100%
JPA ΚΟΡΙΝΘΟΥ Α.Ε., Αθήνα	100%

**Πηγή:** Οικονομική Έκθεση 30.09.2013 της J&P-ABAΞ, μη ελεγμένη/επισκοπημένη από ορκωτό ελεγκτή.

Οι συγγενείς εταιρίες του Ομίλου J&P ABAΞ οι οποίες ενοποιούνται με την μέθοδο της καθαρής θέσης είναι οι κάτωθι:

Επωνυμία	% συμμετοχής
5N Α.Ε., Αθήνα	45,00%
ΑΘΗΝΑΪΚΟΙ ΣΤΑΘΜΟΙ Α.Ε., Αθήνα	20,00%
ΑΤΤΙΚΑ ΔΙΟΔΙΑ Α.Ε., Αθήνα	30,84%

ΑΤΤΙΚΗ ΟΔΟΣ Α.Ε., Αθήνα	30,83%
POLISPARK ΑΣΤΙΚΗ ΣΤΑΘΜΕΥΣΗ Α.Ε., Αθήνα	25,04%
3G Α.Ε., Αθήνα	50,00%
ΕΝΕΡΓΕΙΑΚΟ ΚΕΝΤΡΟ ΚΥΚΛΑΔΩΝ Α.Ε., Αθήνα	45,00%
SC ORIOLE REAL ESTATE SRL, Ρουμανία	50,00%
ΣΤΑΘΜΟΙ ΑΥΤΟΚΙΝΗΤΩΝ ΘΕΣΣΑΛΟΝΙΚΗΣ Α.Ε. ΠΑΡΑΧΩΡΗΣΗΣ, Αθήνα	24,70%
STACY INVESTMENTS Sp.zo.o., Βαρσοβία Πολωνίας	50,00%
ΣΤΑΘΜΟΣ ΑΥΤΟΚ/ΤΩΝ Ν.ΣΜΥΡΝΗΣ Α.Ε., Αθήνα	20,00%
ΠΑΡΚΑ ΑΝΑΨΥΧΗΣ Α.Ε.(ΚΑΝΟΕ-ΚΑΓΙΑΚ) , Αθήνα	29,62%
ΕΤΑΙΡΙΑ ΛΕΙΤΟΥΡΓΙΑΣ ΠΑΡΚΩΝ ΑΝΑΨΥΧΗΣ & ΑΘΛΗΤΙΣΜΟΥ ΕΛΛΗΝΙΚΟΥ Α.Ε., Αθήνα	25,00%
ΑΥΤΟΚΙΝΗΤΟΔΡΟΜΟΣ ΑΙΓΑΙΟΥ Α.Ε., Λάρισα	21,25%
ΓΕΦΥΡΑ ΛΕΙΤΟΥΡΓΙΑ Α.Ε., Αθήνα	21,55%
ΓΕΦΥΡΑ Α.Ε., Αθήνα	20,53%
ΜΑΡΙΝΑ ΛΕΜΕΣΟΥ, Λεμεσός	33,50%
ΣΤΑΘΜΟΣ ΑΥΤΟΚΙΝΗΤΩΝ ΑΓ.ΝΙΚΟΛΑΟΥ ΠΕΙΡΑΙΑ Α.Ε., Αθήνα	45,00%
ΜΕΤΡΟΠΟΛΙΤΑΝ ΑΘΗΝΑΣ ΠΑΡΚ Α.Ε., Αθήνα	22,91%
VOLTERRA Α.Ε. (πρώην ΑΡΓΕΣΤΗΣ Α.Ε.), Αθήνα	50,00%
STARWARE ENTERPRISES LTD, Κύπρος	50,00%
ΕΛΙΞ Α.Ε., Αθήνα	32,14%

**Πηγή:** Δημοσιευμένες ενδιάμεσες ενοποιημένες οικονομικές καταστάσεις της J&P-ΑΒΑΞ ΑΕ περιόδου 01.01 – 30.09.2013, οι οποίες συντάχθηκαν κατά ΔΠΧΑ από την Εταιρία και δεν έχουν ελεγχθεί από Ορκωτό Ελεγκτή-Λογιστή.

Επίσης στον Όμιλο J&P ΑΒΑΞ περιλαμβάνονται και οι κάτωθι θυγατρικές επιχειρήσεις της ΑΘΗΝΑ ΑΤΕ τις οποίες ενοποιεί με τη μέθοδο της ολικής ενοποίησης ή τη μέθοδο της Καθαρής Θέσης:

#### **Ολική Ενοποίηση**

Επωνυμία	% συμμετοχής της Αθηνάς ΑΤΕ
ΑΘΗΝΑ LIBYA COMPANY, Λιβύη	65%
ΑΘΗΝΑ ΠΑΡΑΧΩΡΗΣΕΙΣ ΑΕ	99%
ARCAT Α.Ε.Β.Ε., Αιγάλεω Αττικής	-
ΕΡΓΟΝΕΤ Α.Τ.Ε., Αθήνα	51%
ΑΘΗΝΑ ROMANIA SRL, Ρουμανία	100%

**Πηγή:** Δημοσιευμένες ενδιάμεσες ενοποιημένες οικονομικές καταστάσεις της J&P-ΑΒΑΞ ΑΕ περιόδου 01.01 – 30.09.2013, οι οποίες συντάχθηκαν κατά ΔΠΧΑ από την Εταιρία και δεν έχουν ελεγχθεί από Ορκωτό Ελεγκτή-Λογιστή.

#### **Ενοποίηση με Καθαρή Θέση**

Επωνυμία	% συμμετοχής της Αθηνάς ΑΤΕ
ΜΑΡΙΝΑ ΛΕΥΚΑΔΑΣ Α.Ε., Ελλάδα	26,64%
ΒΑΚΩΝ Α.Κ.Τ.ΚΤ. & ΤΕ., Ελλάδα	25%
ΒΙΟΕΝΕΡΓΕΙΑ Α.Ε. ΑΞΙΟΠΟΙΗΣΗΣ ΕΝΕΡΓΕΙΑΚΩΝ ΠΟΡΩΝ, Ελλάδα	45%
ΑΘΗΝΑ ΜΗΧΑΝΙΚΗ ΟΕ, Ελλάδα	50%
ΑΘΗΝΑ EMIRATES LLC, Αραβικά Εμιράτα	49%

**Πηγή:** Δημοσιευμένες ενδιάμεσες ενοποιημένες οικονομικές καταστάσεις της J&P-ΑΒΑΞ ΑΕ περιόδου 01.01 – 30.09.2013, οι οποίες συντάχθηκαν κατά ΔΠΧΑ από την Εταιρία και δεν έχουν ελεγχθεί από Ορκωτό Ελεγκτή-Λογιστή.

Η εταιρία του εξωτερικού SC ECO S.A., διεγράφη στο σύνολό της στις οικονομικές καταστάσεις της εταιρίας ΑΘΗΝΑ ΑΤΕ κατά τη χρήση του 2012. Επίσης εντός του 2013 λύθηκε, λόγω λήξης του αντικειμένου για το οποίο είχε συσταθεί, η εταιρία «ΑΘΗΝΑ ΜΗΧΑΝΙΚΗ Ο.Ε.»

Επιπρόσθετα, η J&P ΑΒΑΞ ενοποιεί με αναλογική μέθοδο συνολικά 87 κοινοπραξίες έργων, εκ των οποίων οι παρακάτω 54 αφορούν στην ΑΘΗΝΑ ΑΤΕ:

<b>Επωνυμία</b>	<b>Έδρα</b>	<b>Συμ/χή</b>
Κ/Ξ ΑΘΗΝΑ – ΚΩΝΣΤΑΝΤΙΝΙΔΗΣ	Αθήνα	50,00%
Κ/Ξ ΑΘΗΝΑ – FCC	Αθήνα	50,00%
Κ/Ξ ΑΘΗΝΑ - BARESEL - ΑΤΤΙΚΑΤ	Αθήνα	34,00%
Κ/Ξ ΑΘΗΝΑ - LAND & MARINE	Αθήνα	46,875%
Κ/Ξ ΑΘΗΝΑ – SNAMPROGETTI	Αθήνα	100,00%
Κ/Ξ ΑΘΗΝΑ – ΕΡΓΟΑΣΦΑΛΤΙΚΗ	Λάρισα	50,00%
Κ/Ξ ΑΘ-ΘΕΜ.-ΕΛΛ.ΤΕΧ.-ΚΩΝ.-ΤΣΑΜΠΡΑΣ	Αθήνα	25,00%
Κ/Ξ ΑΘ-ΕΛ.ΤΕΧΝ.-ΘΕΜ-PASS.-ΠΕΡΙΒΑΛΛΟΝ	Θεσ/νίκη	28,00%
Κ/Ξ ΑΘ.-ΘΕΜ.-ΕΛ.ΤΕΧ. - ΚΤΙΡΙΟ ΒΥΤΙΟΦΩΡΩΝ	Αθήνα	33,33%
Κ/Ξ ΠΛΑΤΑΜΩΝΑ	Αθήνα	19,60%
Κ/Ξ ΑΘΗΝΑ - ΠΡΟΟΔΕΥΤΙΚΗ (ΚΟΡΑΒΙΑ)	Αθήνα	60,00%
Κ/Ξ ΑΚΤΩΡ - ΑΘΗΝΑ - ΕΜΠΕΔΟΣ (IBC)	Αθήνα	26,00%
Κ/Ξ ΒΙΟΤΕΡ – ΑΘΗΝΑ	Αθήνα	50,00%
Κ/Ξ ΓΕΦΥΡΑ	Αθήνα	7,74%
Κ/Ξ ΑΘΗΝΑ-ΘΕΜ/ΜΗ-ΑΤΤΙΚΑΤ (ΕΡΜΗΣ)	Αθήνα	33,33%
Κ/Ξ ΘΕΜ-ΕΛΛ.ΤΕΧΝ.-ΑΘ.-PASS.-ΓΙΟΒΑΝΙ	Αθήνα	26,67%
Κ/Ξ ΑΚΤΩΡ - ΘΕΜ/ΜΗ - ΑΘΗΝΑ (Α403)	Αθήνα	33,33%
Κ/Ξ ΘΕΜ/ΜΗ-ΑΘΗΝΑ-ΚΟΡΟΤΖΗΣ (ΙΚΑΡΟΣ)	Αθήνα	33,33%
Κ/Ξ ΑΘΗΝΑ-ΑΚΤΩΡ (ΜΑΚΕΔΟΝΙΑ)	Αθήνα	70,00%
Κ/Ξ ΤΟΥΡΙΣΤΙΚΟΥ ΛΙΜΕΝΑ ΛΕΥΚΑΔΑΣ	Αθήνα	22,50%
Κ/Ξ ΜΗΧΑΝΙΚΗ - ΑΘΗΝΑ (MPC)	Αθήνα	50,00%
ΚΞ ΔΩΔΩΝΗ ΜΟΧΛΟΣ - ΑΘΗΝΑ	Αθήνα	50,00%
Κ/Ξ ΠΟΣΕΙΔΩΝ	Αθήνα	16,50%
Κ/Ξ ΠΡΟΟΔΕΥΤΙΚΗ - ΑΘΗΝΑ (ΚΡΑΪΟΒΑ)	Αθήνα	35,00%
Κ/Ξ ΤΕΡΝΑ - ΑΘΗΝΑ (ΑΡΑΧΘΟΣ-ΠΕΡΙΣΤΕΡΙ)	Αθήνα	37,50%
Κ/Ξ ΑΚΤΩΡ-ΑΘΗΝΑ-ΘΕΜ. (ΚΑΛΑΤΡΑΒΑ)	Αθήνα	29,00%
Κ/Ξ ΑΡΧΙΡΟΔΟΝ - ΑΘΗΝΑ (ΘΗΣΕΙΟ)	Αθήνα	50,00%
Κ/Ξ ΑΚΤΩΡ-ΑΘΗΝΑ-ΘΕΜ. (ΧΛΟΟΤ.ΟΑΚΑ)	Αθήνα	21,10%
Κ/Ξ ΑΤΤΙΚΑΤ - ΑΘΗΝΑ (ΑΓ.ΚΟΣΜΑΣ)	Αθήνα	40,00%
Κ/Ξ ΕΡΕΤΒΟ - ΑΘΗΝΑ - ΡΟΥΤΣΗΣ	Αθήνα	25,00%
Κ/Ξ ΑΚΤΩΡ - ΑΘΗΝΑ (ΞΗΡΑΝΣΗ ΙΛΥΟΣ)	Αθήνα	50,00%
Κ/Ξ ΑΚΤΩΡ - ΘΕΜ/ΜΗ - ΑΘΗΝΑ (Α380)	Αθήνα	33,33%
Κ/Ξ ΑΚΤΩΡ-ΑΘΗΝΑ-ΕΜΠΕΔΟΣ (IBC)-ΣΥΝΤΗΡΗΣΗ	Αθήνα	26,00%
Κ/Ξ ΤΕΡΝΑ - ΑΘΗΝΑ (ΙΩΑΝΝΙΝΑ - ΜΕΤΣΟΒΟ)	Αθήνα	37,50%
Κ/Ξ ΑΘΗΝΑ - J&P ΑΒΑΞ (ΣΚΑΡΦΕΙΑ)	Αθήνα	50,00%
Κ/Ξ ΑΘΗΝΑ - ΙΜΕΚ HELLAS ΑΕ	Αθήνα	99,00%
Κ/Ξ ΑΘΗΝΑ ΑΤΕ -ΑΚΤΩΡ ΑΤΕ (Α425)	Αθήνα	50,00%
Κ/Ξ ΜΟΧΛΟΣ - ΑΘΗΝΑ (ΣΗΡΑΓΓΑ Σ2)	Αθήνα	50,00%
Κ/Ξ ΑΘΗΝΑ - ΑΚΤΩΡ (Β' ΦΑΣΗ)	Αθήνα	50,00%
Κ/Ξ ΑΘΗΝΑ - ΑΚΤΩΡ (Α-417)	Αθήνα	70,00%
Κ/Ξ ΑΚΤΩΡ - ΑΘΗΝΑ (ΒΟΥΚΟΥΡΕΣΤΙ)	Αθήνα	50,00%
Κ/Ξ ΚΑΤΑΣΚΕΥΗΣ ΜΑΛΙΑΚΟΣ ΚΛΕΙΔΙ	Αθήνα	5,00%
ΚΑΤΑΣΚΕΥΑΣΤ. Κ/ΞΙΑ ΑΠΙΟΝ ΚΛΕΟΣ	Αθήνα	4,00%
Κ/Ξ ΑΘΗΝΑ ΑΤΕ-ΑΚΤΩΡ ΑΤΕ (Α435)	Αθήνα	50,00%

Κ/Ξ ΑΘΗΝΑ ΑΤΕ-ΑΚΤΩΡ ΑΤΕ (Α438)	Αθήνα	50,00%
Κ/Ξ ΑΘΗΝΑ ΑΤΕ-ΑΚΤΩΡ ΑΤΕ (Α437)	Αθήνα	50,00%
Κ/Ξ ΑΚΤΩΡ ΑΤΕ-ΑΘΗΝΑ ΑΤΕ Δ8642	Αθήνα	50,00%
Κ/Ξ ΑΚΤΩΡ -ΑΘΗΝΑ-ΓΚΟΛΙΟΠΟΥΛΟΣ (Α-440)	Αθήνα	48,00%
Κ/Ξ J & P ΑΒΑΞ ΑΕ - ΑΘΗΝΑ ΑΤΕ (ΦΑ-275)	Αθήνα	35,00%
Κ/Ξ ΤSO - ΑΡΧΙΡΟΔΟΝ - ΕΡΓΟΝΕΤ	Αθήνα	22,95% *
Κ/Ξ ΑΡΧΙΡΟΔΟΝ - ΕΡΓΟΝΕΤ	Αθήνα	25,50% *
Κ/Ξ ΤΕΧΝΙΚΗ 2000 - ΕΡΓΟΝΕΤ	Αθήνα	15,30% *
Κ/Ξ Δ.ΣΙΡΔΑΡΗΣ & ΣΙΑ ΟΕ - ΕΡΓΟΝΕΤ	Αθήνα	15,30% *
Κ/Ξ ΠΡΟΕΤ ΑΕ - ΕΡΓΟΝΕΤ ΑΤΕ	Αθήνα	25,50% *

\* Έμμεση Συμμετοχή

Με δραστηριότητα σε όλους τους τομείς κατασκευής, με έργα Πολιτικού Μηχανικού, Κτιριακά, Υδραυλικά, Λιμενικά, Οδοποιίας, Ηλεκτρομηχανολογικά, Ενεργειακά-Βιομηχανικά, Δίκτυα Σωληνώσεων και Φυσικού Αερίου, με εισαγωγή τεχνογνωσίας από το εξωτερικό, αλλά και με εξαγωγή προς τρίτες χώρες, πέτυχε να αναγνωρίζεται διεθνώς και να αποτελεί σοβαρό και υπολογίσιμο σχήμα στις συνεργασίες της με διεθνείς οίκους και με τις μεγαλύτερες κατασκευαστικές εταιρείες του κόσμου.

Τα βασικά οικονομικά στοιχεία της J&P-ΑΒΑΞ ΑΕ σε ενοποιημένη βάση για την τριετία 2010-2012 και τις εννεαμηνιαίες περιόδους 01.01-30.09.2012 και 01.01.-30.09.2013 έχουν ως ακολούθως:

<b>Βασικά Ενοποιημένα Οικονομικά Στοιχεία J&amp;P-ΑΒΑΞ ΑΕ</b>					
<i>ποσά σε € εκατομμύρια</i>	<b>2012</b>	<b>2011</b>	<b>2010</b>	<b>01.01-30.09.2013</b>	<b>01.01-30.09.2012</b>
<b>Οικονομικά Αποτελέσματα</b>					
Κύκλος Εργασιών	473,7	694,8	790,6	272,3	344,8
Μικτά Αποτελέσματα	45,9	62,3	79,5	29,8	35,2
Λοιπά Έσοδα & Απομειώσεις Υπεραξίας	(4,3)	2,8	(4,1)	(11,3)	(1,0)
Έξοδα Διοίκησης & Διάθεσης	(36,3)	(39,4)	(43,3)	(27,2)	(30,0)
Αποτελέσματα Συγγενών Εταιριών	18,1	9,2	15,7	14,3	15,6
Κέρδη Εκμετάλλευσης	23,4	35,0	47,8	5,6	19,8
Χρηματοοικονομικά Αποτελέσματα	(29,6)	(29,8)	(27,4)	(24,0)	(22,5)
Κέρδη πρό Φόρων	(6,2)	5,2	20,5	(18,4)	(2,7)
Φόροι	(7,5)	(9,0)	(14,1)	(3,4)	(6,4)
Καθαρά Κέρδη Περιόδου	(13,8)	(3,7)	6,3	(21,8)	(9,1)
Δικαιώματα Μειοψηφίας	(3,2)	(2,7)	0,9	(2,2)	(2,4)
Καθαρά Κέρδη Μετόχων	(10,6)	(1,0)	5,4	(19,6)	(6,7)
<b>Ισολογισμός</b>					
Πάγιο Ενεργητικό	584,1	578,9	572,6	587,9	571,7
Αποθέματα	29,4	32,9	36,6	29,5	30,4
Δεδουλευμένες Απαιτήσεις από Πελάτες	625,8	587,8	600,7	656,8	626,2
Διαθέσιμα	62,2	92,2	125,4	71,7	74,9
Σύνολο Ενεργητικού	1.301,5	1.291,7	1.335,3	1.346,0	1.303,3
Μακροπρόθεσμος Δανεισμός	276,4	246,7	234,8	280,3	283,3
Λοιπές Μακροπρ. Υποχρεώσεις	75,3	61,6	66,7	90,4	80,6
Προμηθευτές & Λοιπές Υποχρ.	373,4	361,9	434,2	360,6	352,8
Βραχυπρόθεσμος Δανεισμός	269,0	298,4	256,9	319,0	277,2
Καθαρή Θέση	307,4	323,1	342,7	295,7	309,3
Σύνολο Παθητικού	1.301,5	1.291,7	1.335,3	1.346,0	1.303,3
<i>Καθαρός Δανεισμός</i>	<i>483,2</i>	<i>452,9</i>	<i>366,3</i>	<i>527,6</i>	<i>485,6</i>
<b>Ταμειακές Ροές</b>					
Κέρδη πρό Φόρων	(6,2)	5,2	20,5	(18,4)	(2,7)
Αποσβέσεις	22,4	22,4	25,4	13,0	15,8

Προβλέψεις	0,2	(3,6)	3,2	11,8	0,1
Χρηματοοικονομικά Αποτελέσματα	33,6	32,8	30,3	24,4	22,1
Λοιπά Στοιχεία	(19,7)	(7,8)	(10,1)	(14,7)	(16,6)
Μεταβολή Κεφαλαίου Κίνησης	(54,0)	(97,2)	(35,8)	(71,0)	(48,6)
Λειτουργικές Ροές	(23,7)	(48,2)	33,4	(54,9)	(29,8)
Επενδυτικές Ροές	(6,5)	(33,2)	(27,1)	10,5	(2,8)
Χρηματοοικονομικές Ροές	0,3	48,2	(20,2)	53,9	15,4
Συνολική Ταμειακή Ροή	(29,9)	(33,2)	(13,9)	9,5	(17,2)

**Πηγή:** Δημοσιευμένες οικονομικές καταστάσεις χρήσης 2012 για τα στοιχεία των χρήσεων 2012 και 2011, δημοσιευμένες οικονομικές καταστάσεις της χρήσης 2011 για τα στοιχεία της χρήσεως 2010, οι οποίες συντάχθηκαν κατά ΔΠΧΑ από την Εταιρία και έχουν ελεγχθεί από Ορκωτό Ελεγκτή-Λογιστή, και δημοσιευμένες ενδιάμεσες ενοποιημένες οικονομικές καταστάσεις της Εταιρίας περιόδου 01.01 – 30.09.2013, οι οποίες συντάχθηκαν κατά ΔΠΧΑ από την Εταιρία και δεν έχουν ελεγχθεί από Ορκωτό Ελεγκτή-Λογιστή.

### 3.6.2 Πληροφορίες για τις συμμετοχές της Εταιρίας

Στον ακόλουθο πίνακα παρουσιάζονται οι εταιρίες, πέραν της ΑΘΗΝΑ ΑΤΕ, που περιλαμβάνονται στις ενοποιημένες οικονομικές καταστάσεις κατά τις χρήσεις 2010 – 2012, έως και την περίοδο 30.09.2013:

Με την μέθοδο της **ολικής** ενοποίησης περιλαμβάνονται οι κάτωθι θυγατρικές επιχειρήσεις:

Επωνυμία	Συμμετοχή 30.09.2013	Συμμετοχή 31.12.2012	Συμμετοχή 31.12.2011	Συμμετοχή 31.12.2010
ARCAT ΑΕΒΕ	-	-	100,00%	100,00%
ARCAT Β.Ε. – Β. ΠΡΩΪΟΣ ΑΕΒΕ	-	-	-	60,00%
ΕΡΓΟΝΕΤ Α.Τ.Ε.	51%	51%	51,00%	51,00%
ΑΘΗΝΑ ROMANIA SRL	100%	100%	100,00%	100,00%
ΑΘΗΝΑ ΠΑΡΑΧΩΡΗΣΕΙΣ ΑΕ	99%	99%	99,00%	99,00%
ΑΘΗΝΑ LIBYA	65%	65%	65,00%	65,00%

**Πηγή:** Δημοσιευμένες οικονομικές καταστάσεις χρήσης 2012 για τα στοιχεία των χρήσεων 2012 και 2011, δημοσιευμένες οικονομικές καταστάσεις της χρήσης 2011 για τα στοιχεία της χρήσεως 2010, οι οποίες συντάχθηκαν κατά ΔΠΧΑ από την Εταιρία και έχουν ελεγχθεί από Ορκωτό Ελεγκτή-Λογιστή, και δημοσιευμένες ενδιάμεσες ενοποιημένες οικονομικές καταστάσεις της Εταιρίας περιόδου 01.01 – 30.09.2013, οι οποίες συντάχθηκαν κατά ΔΠΧΑ από την Εταιρία και δεν έχουν ελεγχθεί από Ορκωτό Ελεγκτή-Λογιστή.

Με την μέθοδο της **αναλογικής** ενοποίησης περιλαμβάνονται οι κάτωθι κοινοπραξίες:

Επωνυμία	Συμμετοχή 30.09.2013	Συμμετοχή 31.12.2012	Συμμετοχή 31.12.2011	Συμμετοχή 31.12.2010
Κ/Ξ ΑΘΗΝΑ - ΚΩΝΣΤΑΝΤΙΝΙΔΗΣ	50,0%	50,0%	50,0%	50,0%
Κ/Ξ ΑΘΗΝΑ - FCC	50,0%	50,0%	50,0%	50,0%
Κ/Ξ ΑΘΗΝΑ - BARESEL - ΑΤΤΙΚΑΤ	34,0%	34,0%	34,0%	34,0%
Κ/Ξ ΑΘΗΝΑ - LAND & MARINE	46,875%	46,875%	46,875%	46,875%
Κ/Ξ ΑΘΗΝΑ - SNAMPROGETTI	100,0%	100,0%	100,0%	100,0%
Κ/Ξ ΑΘΗΝΑ - ΔΟΜΙΚΗ ΚΡΗΤΗΣ	-	50,0%	50,0%	50,0%
Κ/Ξ ΑΘΗΝΑ - ΕΡΓΟΑΣΦΑΛΤΙΚΗ	50,0%	50,0%	50,0%	50,0%
Κ/Ξ ΑΘ-ΘΕΜ.-ΕΛΛ.ΤΕΧ.-ΚΩΝ.-ΤΣΑΜΠΡΑΣ	25,0%	25,0%	25,0%	25,0%
Κ/Ξ ΑΘ-ΕΛ.ΤΕΧΝ.-ΘΕΜ-PASS.-ΠΕΡΙΒΑΛΛΟΝ	28,0%	28,0%	28,0%	28,0%
Κ/Ξ ΑΘ. - ΘΕΜ. - ΕΛ.ΤΕΧ. - ΚΤΙΡΙΟ ΒΥΤΙΟΦΟΡΩΝ	33,33%	33,33%	33,33%	33,33%
Κ/Ξ ΠΛΑΤΑΜΩΝΑ	19,6%	19,6%	19,6%	19,6%
Κ/Ξ ΑΘΗΝΑ - ΠΡΟΟΔΕΥΤΙΚΗ (ΚΟΡΑΒΙΑ)	60,0%	60,0%	60,0%	60,0%
Κ/Ξ ΑΚΤΩΡ - ΑΘΗΝΑ - ΕΜΠΕΔΟΣ (IBC)	26,0%	26,0%	26,0%	26,0%
Κ/Ξ ΑΘΗΝΑ - ΕΚΑΤ ΕΤΑΝ ΑΕ	-	55,0%	55,0%	55,0%
Κ/Ξ ΒΙΟΤΕΡ - ΑΘΗΝΑ	50,0%	50,0%	50,0%	50,0%

Κ/Ξ ΓΕΦΥΡΑ	7,74%	7,74%	7,74%	7,74%
Κ/Ξ ΑΘΗΝΑ-ΘΕΜ/ΜΗ-ΑΤΤΙΚΑΤ (ΕΡΜΗΣ)	33,33%	33,33%	33,33%	33,33%
Κ/Ξ ΘΕΜ-ΕΛΛ.ΤΕΧΝ.-ΑΘ.-PASS.-ΓΙΟΒΑΝΙ	26,67%	26,67%	26,67%	26,67%
Κ/Ξ ΑΚΤΩΡ - ΘΕΜ/ΜΗ - ΑΘΗΝΑ (Α403)	33,33%	33,33%	33,33%	33,33%
Κ/Ξ ΘΕΜ/ΜΗ-ΑΘΗΝΑ-ΚΟΡΟΤΖΗΣ (ΙΚΑΡΟΣ)	33,33%	33,33%	33,33%	33,33%
Κ/Ξ ΑΘΗΝΑ-ΑΚΤΩΡ (ΜΑΚΕΔΟΝΙΑ)	70,0%	70,0%	70,0%	70,0%
Κ/Ξ ΤΟΥΡΙΣΤΙΚΟΥ ΛΙΜΕΝΑ ΛΕΥΚΑΔΑΣ	22,5%	22,5%	22,5%	22,5%
Κ/Ξ ΜΗΧΑΝΙΚΗ - ΑΘΗΝΑ (ΜΡC)	50,0%	50,0%	50,0%	50,0%
ΚΞ ΔΩΔΩΝΗ ΜΟΧΛΟΣ - ΑΘΗΝΑ	50,0%	50,0%	50,0%	50,0%
Κ/ΞΙΑ 6ου ΠΡΟΒΛΗΤΑ ΟΛΘ - Α1	-	55,56%	55,56%	55,56%
Κ/Ξ ΠΟΣΕΙΔΩΝ	16,5%	16,5%	16,5%	16,5%
Κ/Ξ ΠΡΟΟΔΕΥΤΙΚΗ - ΑΘΗΝΑ (ΚΡΑΪΟΒΑ)	35,0%	35,0%	35,0%	35,0%
Κ/Ξ ΤΕΡΝΑ-ΑΘΗΝΑ(ΑΡΑΧΘΟΣ-ΠΕΡΙΣΤΕΡΙ)	37,5%	37,5%	37,5%	37,5%
Κ/Ξ ΑΚΤΩΡ-ΑΘΗΝΑ-ΘΕΜ. (ΚΑΛΑΤΡΑΒΑ)	29,0%	29,0%	29,0%	29,0%
Κ/Ξ ΑΡΧΙΡΟΔΟΝ - ΑΘΗΝΑ (ΘΗΣΕΙΟ)	50,0%	50,0%	50,0%	50,0%
Κ/Ξ ΑΚΤΩΡ-ΑΘΗΝΑ-ΘΕΜ. (ΧΛΟΟΤ.ΟΑΚΑ)	21,1%	21,1%	21,1%	21,1%
Κ/Ξ ΑΤΤΙΚΑΤ - ΑΘΗΝΑ (ΑΓ.ΚΟΣΜΑΣ)	40,0%	40,0%	40,0%	40,0%
Κ/Ξ ΕΡΕΤΒΟ - ΑΘΗΝΑ - ΡΟΥΤΣΗΣ	25,0%	25,0%	25,0%	25,0%
Κ/Ξ ΑΚΤΩΡ - ΑΘΗΝΑ (ΞΗΡΑΝΣΗ ΙΛΥΟΣ)	50,0%	50,0%	50,0%	50,0%
ΨΥΤΤΑΛΕΙΑ ΝΑΥΤΙΚΗ ΕΤΑΙΡΙΑ	-	33,33%	33,33%	33,33%
Κ/Ξ ΑΚΤΩΡ - ΘΕΜ/ΜΗ - ΑΘΗΝΑ (Α380)	33,33%	33,33%	33,33%	33,33%
Κ/Ξ ΑΚΤΩΡ-ΑΘΗΝΑ-ΕΜΠΕΔΟΣ (IBC)-ΣΥΝΤΗΡΗΣΗ	26,0%	26,0%	26,0%	26,0%
Κ/Ξ ΤΕΡΝΑ-ΑΘΗΝΑ (ΙΩΑΝΝΙΝΑ-ΜΕΤΣΟΒΟ)	37,5%	37,5%	37,5%	37,5%
Κ/Ξ ΑΘΗΝΑ - J&P ΑΒΑΞ (ΣΚΑΡΦΕΙΑ)	50,0%	50,0%	50,0%	50,0%
Κ/Ξ ΑΘΗΝΑ - ΙΜΕΚ HELLAS ΑΕ	99,0%	99,0%	99,0%	99,0%
Κ/Ξ ΑΘΗΝΑ ΑΤΕ -ΑΚΤΩΡ ΑΤΕ (Α425)	50,0%	50,0%	50,0%	50,0%
Κ/Ξ ΜΟΧΛΟΣ - ΑΘΗΝΑ (ΣΗΡΑΓΓΑ Σ2)	50,0%	50,0%	50,0%	50,0%
Κ/Ξ ΑΘΗΝΑ - ΑΚΤΩΡ (Β' ΦΑΣΗ)	50,0%	50,0%	50,0%	50,0%
Κ/Ξ ΑΘΗΝΑ - ΑΚΤΩΡ (Α-417)	70,0%	70,0%	70,0%	70,0%
Κ/Ξ ΑΚΤΩΡ - ΑΘΗΝΑ (ΒΟΥΚΟΥΡΕΣΤΙ)	50,0%	50,0%	50,0%	50,0%
Κ/Ξ ΚΑΤΑΣΚΕΥΗΣ ΜΑΛΙΑΚΟΣ ΚΛΕΙΔΙ	5,0%	5,0%	5,0%	5,0%
ΚΑΤΑΣΚΕΥΑΣΤ. Κ/ΞΙΑ ΑΠΙΟΝ ΚΛΕΟΣ	4,0%	4,0%	4,0%	4,0%
Κ/Ξ ΑΘΗΝΑ ΑΤΕ-ΑΚΤΩΡ ΑΤΕ (Α435)	50,0%	50,0%	50,0%	50,0%
Κ/Ξ ΑΘΗΝΑ ΑΤΕ-ΑΚΤΩΡ ΑΤΕ (Α438)	50,0%	50,0%	50,0%	50,0%
Κ/Ξ ΑΘΗΝΑ ΑΤΕ-ΑΚΤΩΡ ΑΤΕ (Α437)	50,0%	50,0%	50,0%	50,0%
Κ/Ξ ΑΚΤΩΡ ΑΤΕ-ΑΘΗΝΑ ΑΤΕ Φ8781	-	50,0%	50,0%	50,0%
Κ/Ξ ΑΚΤΩΡ ΑΤΕ-ΑΘΗΝΑ ΑΤΕ Δ8642	50,0%	50,0%	50,0%	50,0%
Κ/Ξ ΑΚΤΩΡ-ΑΘΗΝΑ-ΓΚΟΛΙΟΠΟΥΛΟΣ (Α-440)	48,0%	48,0%	48,0%	48,0%
Κ/Ξ J&P ΑΒΑΞ ΑΕ - ΑΘΗΝΑ ΑΤΕ (ΦΑ-275)	35,0%	35,0%	35,0%	35,0%
Κ/Ξ TSO - ΑΡΧΙΡΟΔΟΝ - ΕΡΓΟΝΕΤ	22,95% *	22,95% *	22,95% *	22,95% *
Κ/Ξ ΑΡΧΙΡΟΔΟΝ - ΕΡΓΟΝΕΤ	25,5% *	25,5% *	25,5% *	25,5% *
Κ/Ξ ΤΕΧΝΙΚΗ 2000 – ΕΡΓΟΝΕΤ	15,3% *	15,3% *	15,3% *	50,0% *
Κ/Ξ Δ.ΣΙΡΔΑΡΗΣ & ΣΙΑ ΟΕ - ΕΡΓΟΝΕΤ	15,3% *	15,3% *	15,3% *	-
Κ/Ξ ΠΡΟΕΤ ΑΕ – ΕΡΓΟΝΕΤ ΑΤΕ	25,5% *	25,5% *	-	-
Κ/Ξ ΑΘΗΝΑ-ΓΚΟΥΝΤΑΣ/ΣΠΗΛΙΩΤΟΠΟΥΛ.	-	-	-	70,0%
Κ/Ξ ΑΘΗΝΑ ΚΩΝΣΤΑΝΤΙΝΙΔΗΣ (ΦΛΟΙΣΒΟΣ)	-	-	-	66,67%
Κ/Ξ ΚΩΝ.-ΑΘ.ΕΔΡΑΣΗ-ΔΟΜΙΚΗ (ΑΓ.ΚΟΣ.)	-	-	-	25,0%
Κ/Ξ ΚΩΝ/ΔΗΣ-ΑΘΗΝΑ (ΑΓ. ΚΟΣΜΑΣ Α')	-	-	-	50,0%
Κ/Ξ ΑΘΗΝΑ – ΑΚΤΩΡ (ΛΑΣΠΗ)	-	-	-	50,0%
Κ/Ξ ΠΑΠΑΔΑΚΗΣ – ΑΘΗΝΑ (ΒΡΙΛΗΣΣΙΑ)	-	-	-	50,0%
Κ/Ξ ΕΡΓΟΝΕΤ – ΑΡΧΙΡΟΔΟΝ	-	-	-	25,50% *



**Πηγή:** Δημοσιευμένες οικονομικές καταστάσεις χρήσης 2012 για τα στοιχεία των χρήσεων 2012 και 2011, δημοσιευμένες οικονομικές καταστάσεις της χρήσης 2011 για τα στοιχεία της χρήσεως 2010, οι οποίες συντάχθηκαν κατά ΔΠΧΑ από την Εταιρία και έχουν ελεγχθεί από Ορκωτό Ελεγκτή-Λογιστή, και δημοσιευμένες ενδιάμεσες ενοποιημένες οικονομικές καταστάσεις της Εταιρίας περιόδου 01.01 – 30.09.2013, οι οποίες συντάχθηκαν κατά ΔΠΧΑ από την Εταιρία και δεν έχουν ελεγχθεί από Ορκωτό Ελεγκτή-Λογιστή.

\* Έμμεση Συμμετοχή

Με την μέθοδο της **καθαρής θέσης** περιλαμβάνονται οι κάτωθι συγγενείς εταιρείες:

<b>Επωνυμία</b>	<b>Συμμετοχή 30.09.2013</b>	<b>Συμμετοχή 31.12.2012</b>	<b>Συμμετοχή 31.12.2011</b>	<b>Συμμετοχή 31.12.2010</b>
ΜΑΡΙΝΑ ΛΕΥΚΑΔΑΣ Α.Ε.	24,642%	24,642%	24,642%	24,642%
ΒΑΚΩΝ Α.Κ.Τ.ΚΤ & Τ.Ε.	25,00%	25,00%	25,00%	25,00%
ΒΙΟΕΝΕΡΓΕΙΑ Α.Ε. ΑΞΙΟΠΟΙΗΣΗΣ ΕΝΕΡΓΕΙΑΚΩΝ ΠΟΡΩΝ	45,00%	45,00%	45,00%	45,00%
ΑΘΗΝΑ –ΜΗΧΑΝΙΚΗ ΟΕ	50,00%	50,00%	50,00%	50,00%
ΑΘΗΝΑ EMIRATES LLC	49,00%	49,00%	49,00%	49,00%
ΝΕΟΣ ΥΠΟΓ.ΣΤΑΘΜΟΣ ΑΥΤ. ΟΛΠ ΑΕ	30,00%	30,00%	30,00%	30,00%
SC ECO SA	24,409%	24,409%	24,409%	24,409%
ΣΥ.ΠΡΟ. ΑΒΕΕ	-	-	25,00%	25,00%

**Πηγή:** Δημοσιευμένες οικονομικές καταστάσεις χρήσης 2012 για τα στοιχεία των χρήσεων 2012 και 2011, δημοσιευμένες οικονομικές καταστάσεις της χρήσης 2011 για τα στοιχεία της χρήσεως 2010, οι οποίες συντάχθηκαν κατά ΔΠΧΑ από την Εταιρία και έχουν ελεγχθεί από Ορκωτό Ελεγκτή-Λογιστή, και δημοσιευμένες ενδιάμεσες ενοποιημένες οικονομικές καταστάσεις της Εταιρίας περιόδου 01.01 – 30.09.2013, οι οποίες συντάχθηκαν κατά ΔΠΧΑ από την Εταιρία και δεν έχουν ελεγχθεί από Ορκωτό Ελεγκτή-Λογιστή.

Η διακοπή της πλήρους ενοποίησης των θυγατρικών ΑΡΚΑΤ Β.Ε. – Β. ΠΡΩΪΟΣ ΑΕΒΕ και ΑΡΚΑΤ ΑΕ στα έτη 2011 και 2012 αντίστοιχα, οφείλεται στην κατ' αρχήν μεταξύ τους συγχώνευση το 2011 και εν συνεχεία την συγχώνευση της ΑΡΚΑΤ ΑΕ δια απορροφήσεως από την Εταιρεία το 2012. Εντός του Α' εξαμήνου 2013, η «ΑΘΗΝΑ-ΜΗΧΑΝΙΚΗ ΟΕ» λύθηκε λόγω λήξης του αντικειμένου για το οποίο είχε συσταθεί. Οι λοιπές θυγατρικές δεν παρουσιάζουν μεταβολές στο υπό εξέταση διάστημα.

Οι κοινοπραξίες που ενοποιούνται με την αναλογική μέθοδο αφορούν σε κοινοπρακτικά σχήματα για την εκτέλεση συγκεκριμένων έργων. Με το πέρας των εργασιών και το κλείσιμο των φορολογικών τους στοιχείων, οι κοινοπραξίες αυτές λύνονται και παύουν να ενοποιούνται. Αντίστοιχα, η έναρξη ενοποίησης νέων κοινοπραξιών προκύπτει όταν συστήνονται νέες κοινοπραξίες λόγω ανάληψης νέων έργων με κοινοπρακτική μορφή.

Μεταξύ των συγγενών εταιρειών που ενοποιούνται με την μέθοδο της καθαρής θέσης, η μόνη μεταβολή στην υπό εξέταση περίοδο αφορά στην παύση της ενοποίησης της ΣΥ.ΠΡΟ. ΑΒΕΕ, λόγω πώλησης της συμμετοχής από την Εταιρία εντός του 2012.

Επισημαίνεται ότι σύμφωνα με τις τελευταίες δημοσιευμένες ενοποιημένες οικονομικές καταστάσεις της Εταιρίας, δεν περιλαμβάνονται θυγατρικές εταιρίες των οποίων η λογιστική αξία (book value) αντιπροσωπεύει τουλάχιστον 10% των ιδίων κεφαλαίων του Ομίλου ή συμβάλλουν κατά 10% τουλάχιστον στα ενοποιημένα καθαρά κέρδη ή ζημίες του Ομίλου.

### **3.7 Χρηματοοικονομικές Πληροφορίες Χρήσεων 2010 – 2012 και περιόδων 01.01-30.09.2013 και 01.01-30.09.2012**

Οι χρηματοοικονομικές πληροφορίες που παρατίθενται στην παρούσα ενότητα προέρχονται από τις δημοσιευμένες οικονομικές καταστάσεις της χρήσης 2012 για τα ενοποιημένα στοιχεία των χρήσεων 2012 και 2011, από τις δημοσιευμένες οικονομικές καταστάσεις της χρήσης 2011 για τα ενοποιημένα στοιχεία της χρήσεως 2010, και από τις δημοσιευμένες ενδιάμεσες οικονομικές καταστάσεις περιόδων 01.01-30.09.2013 και 01.01-30.09.2012.

### 3.7.1 Χρηματοοικονομικές πληροφορίες αποτελεσμάτων χρήσεων 2010 – 2012

Στον ακόλουθο πίνακα παρατίθενται τα ενοποιημένα στοιχεία αποτελεσμάτων του Ομίλου για τις χρήσεις 2010 - 2012:

<b>ΕΝΟΠΙΗΜΕΝΗ ΚΑΤΑΣΤΑΣΗ ΣΥΝΟΛΙΚΩΝ ΕΣΟΔΩΝ</b>			
<i>ποσά σε €</i>	<b>2012</b>	<b>2011</b>	<b>2010</b>
Κύκλος εργασιών (πωλήσεις)	102.273.651	113.896.993	167.341.042
Κόστος πωλήσεων	(99.094.643)	(116.351.036)	152.614.379
<b>Μικτό Κέρδος</b>	<b>3.179.008</b>	<b>(2.454.044)</b>	<b>14.726.663</b>
Άλλα έσοδα εκμετάλλευσης	589.175	953.903	898.256
Έξοδα διοικητικής λειτουργίας	(5.288.373)	(6.724.751)	(5.789.754)
Έξοδα λειτουργίας διαθέσεως	(211.797)	(500.175)	(610.486)
Άλλα έξοδα εκμετάλλευσης	(1.240.192)	(2.816.749)	(1.572.401)
<b>Αποτελέσματα Προ Φόρων Χρηματοδοτικών και επενδυτικών Αποτελεσμάτων</b>	<b>(2.972.180)</b>	<b>(11.541.816)</b>	<b>7.652.278</b>
Χρηματοοικονομικά Έξοδα	(4.943.836)	(7.886.074)	(4.555.642)
Χρηματοοικονομικά Έσοδα	203.898	796.478	184.336
Επενδυτικά Αποτελέσματα	417.552	(155.688)	(91.259)
Εσοδα απο κοινοπρακτική εκτέλεση έργων	0	0	0
Ζημία από αποτίμηση Χρημ/κων στοιχείων	0	0	0
Αποτελέσματα απο Αναπρ/γή Επενδύσεων σε ακίνητα	0	(100.000)	(100.000)
Αποτέλεσμα από πώληση Χρημ/κων στοιχείων	(448.340)	9.195.061	0
Αναλογία Αποτελέσματος συγγενών επιχειρήσεων	(82.914)	(28.416)	(2.662)
Αποτέλεσμα απορρόφησης θυγατρικής	(638.139)	0	0
Έσοδα από μερίσματα	708.188	868.007	1.243.309
<b>Κέρδη (Ζημίες) προ φόρων</b>	<b>(7.755.771)</b>	<b>(8.852.448)</b>	<b>4.330.361</b>
Φόρος εισοδήματος	<b>(2.159.979)</b>	<b>(1.821.094)</b>	<b>(4.185.959)</b>
<b>Κέρδη (Ζημίες) μετά από φόρους</b>	<b>(9.915.750)</b>	<b>(10.673.542)</b>	<b>144.402</b>
<b>Κατανεμημένα σε :</b>			
<i>Ιδιοκτήτες μητρικής</i>	(9.789.430)	(10.328.072)	279.212
<i>Μη ελέγχουσες συμμετοχές</i>	(126.320)	(345.470)	(134.810)
<b>Λοιπά Συνολικά Έσοδα</b>			
Συναλλαγματικές διαφορές από τη μετατροπή των οικονομικών καταστάσεων επιχειρηματικών δραστηριοτήτων του εξωτερικού	2.022.818	330.798	80.488
Αποθεματικό απο Αναπροσαρμογή Συμμετοχών σε Εύλογη Αξία	(5.511.960)	(35.910.385)	(10.874.014)
Φόρος εισοδήματος στοιχείων των λοιπών συνολικών εσόδων	1.102.392	7.182.077	2.240.714
Αποτελέσματα απορρόφησης θυγατρικών	0	0	0
<b>Λοιπά συνολικά έσοδα περιόδου μετά φόρων</b>	<b>(2.386.750)</b>	<b>(28.397.510)</b>	<b>(8.552.812)</b>
<b>ΣΥΓΚΕΝΤΡΩΤΙΚΑ ΣΥΝΟΛΙΚΑ ΑΠΟΤΕΛΕΣΜΑΤΑ ΠΕΡΙΟΔΟΥ</b>	<b>(12.302.500)</b>	<b>(39.071.052)</b>	<b>(8.408.410)</b>
<b>Αποδιδόμενα σε :</b>			
<i>Ιδιοκτήτες μητρικής</i>	(12.170.511)	(38.725.582)	(8.273.600)
<i>Μη ελέγχουσες συμμετοχές</i>	(131.989)	(345.470)	(134.810)
<b>Αποτελέσματα Προ Φόρων Χρηματοδοτικών και Επενδυτικών Αποτελεσμάτων και Αποσβέσεων</b>	<b>6.748.663</b>	<b>(3.412.997)</b>	<b>18.532.556</b>
<b>Μέσος σταθμισμένος αριθμός μετοχών</b>	<b>49.152.904</b>	<b>49.152.904</b>	<b>49.152.904</b>

**Πηγή:** Δημοσιευμένες οικονομικές καταστάσεις της χρήσης 2012 για τα στοιχεία των χρήσεων 2012 και 2011, και δημοσιευμένες οικονομικές καταστάσεις της χρήσης 2011 για τα στοιχεία της χρήσεως 2010, οι οποίες συντάχθηκαν κατά ΔΠΧΑ από την Εταιρία και έχουν ελεγχθεί από Ορκωτό Ελεγκτή Λογιστή.

**Ανάλυση Κύκλου Εργασιών και Αποτελεσμάτων του Ομίλου**

Στον ακόλουθο πίνακα παρατίθεται η ανάλυση του ενοποιημένου κύκλου εργασιών και των αποτελεσμάτων του Ομίλου για τις χρήσεις 2010 - 2012:

<b>ΑΝΑΛΥΣΗ ΕΝΟΠΟΙΗΜΕΝΩΝ ΑΠΟΤΕΛΕΣΜΑΤΩΝ ΑΝΑ ΤΟΜΕΑ ΔΡΑΣΤΗΡΙΟΤΗΤΑΣ</b>				
<i>ποσά σε €</i>	<b>Κατασκευές</b>	<b>Παραχωρήσεις</b>	<b>Λοιπές Δραστηριότητες</b>	<b>Σύνολο</b>
<b>2012</b>				
<b>Καθαρές Πωλήσεις *</b>	<b>100.100.163</b>	<b>0</b>	<b>2.173.488</b>	<b>102.273.651</b>
ΑΘΗΝΑ ΑΤΕ	77.069.679	0	372.105	77.441.785
ΕΡΓΟΝΕΤ ΑΤΕ	1.913.217	0	0,00	1.913.217
ΑΘΗΝΑ ΠΑΡΑΧΩΡΗΣΕΙΣ ΑΕ	0	0	1.801.383	1.801.383
ΚΟΙΝΟΠΡΑΞΙΕΣ	21.117.267	0	0	21.117.267
<b>Μικτό Κέρδος</b>	<b>2.885.535</b>	<b>0</b>	<b>293.473</b>	<b>3.179.008</b>
ΑΘΗΝΑ ΑΤΕ	846.149	0	234.370	1.080.519
ΕΡΓΟΝΕΤ ΑΤΕ	300.234	0	0	300.234
ΑΘΗΝΑ ΠΑΡΑΧΩΡΗΣΕΙΣ ΑΕ	0	0	55.538	55.538
ΚΟΙΝΟΠΡΑΞΙΕΣ	1.739.152	0	0	1.739.152
ΛΟΙΠΕΣ ΕΤΑΙΡΕΙΕΣ	0	0	3.565	3.565
<b>Κέρδη Εκμετάλλευσης</b>	<b>(3.191.994)</b>	<b>0</b>	<b>219.814</b>	<b>(2.972.180)</b>
ΑΘΗΝΑ ΑΤΕ	(4.011.381)	0	184.833	(3.826.548)
ΕΡΓΟΝΕΤ ΑΤΕ	(165.351)	0	0	(165.351)
ΑΘΗΝΑ ΠΑΡΑΧΩΡΗΣΕΙΣ ΑΕ	0	0	29.914	29.914
ΚΟΙΝΟΠΡΑΞΙΕΣ	993.462	0	0	993.462
ΛΟΙΠΕΣ ΕΤΑΙΡΕΙΕΣ	(8.724)	0	5.067	(3.657)
<b>Κέρδη Κατανεμημένα</b>	<b>(3.192.339)</b>	<b>708.188</b>	<b>137.246</b>	<b>(2.346.905)</b>
ΑΘΗΝΑ ΑΤΕ	(4.011.726)	708.188	102.264	(3.201.274)
ΕΡΓΟΝΕΤ ΑΤΕ	(165.351)	0	0	(165.351)
ΑΘΗΝΑ ΠΑΡΑΧΩΡΗΣΕΙΣ ΑΕ	0	0	29.914	29.914
ΚΟΙΝΟΠΡΑΞΙΕΣ	993.462	0	0	993.462
ΛΟΙΠΕΣ ΕΤΑΙΡΕΙΕΣ	(8.724)	0	5.067	(3.657)
<b>2011</b>				
<b>Καθαρές Πωλήσεις *</b>	<b>112.111.474</b>	<b>0</b>	<b>1.785.518</b>	<b>113.896.993</b>
ΑΘΗΝΑ ΑΤΕ	76.380.244	0	568.159	76.948.403
ΕΡΓΟΝΕΤ ΑΤΕ	1.757.184	0	0	1.757.184
ΑΡCΑΤ ΑΕΒΕ	0	0	680.282	680.282
ΑΘΗΝΑ ΠΑΡΑΧΩΡΗΣΕΙΣ ΑΕ	0	0	537.077	537.077
ΚΟΙΝΟΠΡΑΞΙΕΣ	34.020.145	0	0	34.020.145
ΛΟΙΠΕΣ ΕΤΑΙΡΕΙΕΣ	(46.100)	0	0	(46.100)
<b>Μικτό Κέρδος</b>	<b>(2.963.682)</b>	<b>0</b>	<b>509.638</b>	<b>(2.454.044)</b>
ΑΘΗΝΑ ΑΤΕ	(3.188.047)	0	333.152	(2.854.894)
ΕΡΓΟΝΕΤ ΑΤΕ	(145.568)	0	0	(145.568)
ΑΡCΑΤ ΑΕΒΕ	0	0	162.177	162.177
ΑΘΗΝΑ ΠΑΡΑΧΩΡΗΣΕΙΣ ΑΕ	0	0	14.309	14.309
ΚΟΙΝΟΠΡΑΞΙΕΣ	471.614	0	0	471.614
ΛΟΙΠΕΣ ΕΤΑΙΡΕΙΕΣ	(101.681)	0	0	(101.681)
<b>Κέρδη Εκμετάλλευσης</b>	<b>(11.043.574)</b>	<b>0</b>	<b>(498.243)</b>	<b>(11.541.816)</b>
ΑΘΗΝΑ ΑΤΕ	(9.604.150)	00	266.885	(9.337.265)
ΕΡΓΟΝΕΤ ΑΤΕ	(562.997)	0	0	(562.997)

ARCAT ΑΕΒΕ	0	0	(776.873)	(776.873)
ΑΘΗΝΑ ΠΑΡΑΧΩΡΗΣΕΙΣ ΑΕ	0	0	11.365	11.365
ΚΟΙΝΟΠΡΑΞΙΕΣ	(774.745)	0	0	(774.745)
ΛΟΙΠΕΣ ΕΤΑΙΡΕΙΕΣ	(101.681)	0	380	(101.301)
<b>Κέρδη Κατανεμημένα</b>	<b>(11.144.837)</b>	<b>868.007</b>	<b>(425.395)</b>	<b>(10.702.225)</b>
ΑΘΗΝΑ ΑΤΕ	(9.705.413)	868.007	339.732	(8.497.674)
ΕΡΓΟΝΕΤ ΑΤΕ	(562.997)	0	0	(562.997)
ARCAT ΑΕΒΕ	0	0	(776.873)	(776.873)
ΑΘΗΝΑ ΠΑΡΑΧΩΡΗΣΕΙΣ ΑΕ	0	0	11.365	11.365
ΚΟΙΝΟΠΡΑΞΙΕΣ	(774.745)	0	0	(774.745)
ΛΟΙΠΕΣ ΕΤΑΙΡΕΙΕΣ	(101.681)	0	380	(101.301)
<b>2010</b>				
<b>Καθαρές Πωλήσεις *</b>	<b>161.211.886</b>	<b>0</b>	<b>6.129.156</b>	<b>167.341.042</b>
ΑΘΗΝΑ ΑΤΕ	110.749.038	0	4.750.505	115.499.543
ΕΡΓΟΝΕΤ ΑΤΕ	4.079.925	0	0	4.079.925
ARCAT ΑΕΒΕ	0	0	518.857	518.857
ARCAT ΒΕ-ΠΡΩΪΟΣ ΑΕΒΕ	0	0	859.794	859.794
ΚΟΙΝΟΠΡΑΞΙΕΣ	45.644.094	0	0	45.644.094
ΛΟΙΠΕΣ ΕΤΑΙΡΕΙΕΣ	738.829	0	0	738.829
<b>Μικτό Κέρδος</b>	<b>11.564.388</b>	<b>0</b>	<b>3.162.275</b>	<b>14.726.663</b>
ΑΘΗΝΑ ΑΤΕ	7.539.454	0	2.726.122	10.265.576
ΕΡΓΟΝΕΤ ΑΤΕ	318.071	0	0	318.071
ARCAT ΑΕΒΕ	0	0	209.570	209.570
ARCAT ΒΕ-ΠΡΩΪΟΣ ΑΕΒΕ	0	0	226.584	226.584
ΚΟΙΝΟΠΡΑΞΙΕΣ	3.312.992	0	0	3.312.992
ΛΟΙΠΕΣ ΕΤΑΙΡΕΙΕΣ	393.870	0	0	393.870
<b>Κέρδη Εκμετάλλευσης</b>	<b>5.540.300</b>	<b>0</b>	<b>2.111.978</b>	<b>7.652.278</b>
ΑΘΗΝΑ ΑΤΕ	2.652.994	0	2.599.991	5.252.985
ΕΡΓΟΝΕΤ ΑΤΕ	(16.831)	0	0	(16.831)
ARCAT ΑΕΒΕ	0	0	(196.528)	(196.528)
ARCAT ΒΕ-ΠΡΩΪΟΣ ΑΕΒΕ	0	0	(290.179)	(290.179)
ΑΘΗΝΑ ΠΑΡΑΧΩΡΗΣΕΙΣ ΑΕ	0	0	(1.805)	(1.805)
ΚΟΙΝΟΠΡΑΞΙΕΣ	2.567.559	0	0	2.567.559
ΛΟΙΠΕΣ ΕΤΑΙΡΕΙΕΣ	336.578	0	499	337.077
<b>Κέρδη Κατανεμημένα</b>	<b>5.508.768</b>	<b>1.137.101</b>	<b>2.247.056</b>	<b>8.892.925</b>
ΑΘΗΝΑ ΑΤΕ	2.621.462	1.137.101	2.822.669	6.581.232
ΕΡΓΟΝΕΤ ΑΤΕ	(16.831)	0	0	(16.831)
ARCAT ΑΕΒΕ	0	0	(196.528)	(196.528)
ARCAT ΒΕ-ΠΡΩΪΟΣ ΑΕΒΕ	0	0	(290.179)	(290.179)
ΑΘΗΝΑ ΠΑΡΑΧΩΡΗΣΕΙΣ ΑΕ	0	0	(1.805)	(1.805)
ΚΟΙΝΟΠΡΑΞΙΕΣ	2.567.559	0	0	2.567.559
ΛΟΙΠΕΣ ΕΤΑΙΡΕΙΕΣ	336.578	0	(87.101)	249.477

**Πηγή:** Δημοσιευμένες οικονομικές καταστάσεις της χρήσης 2012 για τα στοιχεία των χρήσεων 2012 και 2011, και δημοσιευμένες οικονομικές καταστάσεις της χρήσης 2011 για τα στοιχεία της χρήσεως 2010, οι οποίες συντάχθηκαν κατά ΔΠΧΑ από την Εταιρία και έχουν ελεγχθεί από Ορκωτό Ελεγκτή Λογιστή.

\* Καθαρές Πωλήσεις = Πωλήσεις μετά την αφαίρεση τυχόν ενδοομιλικών συναλλαγών

## Κύκλος Εργασιών

Ο κύκλος εργασιών του Ομίλου κατά την εξεταζόμενη τριετή περίοδο παρουσιάζει πτωτική πορεία λόγω της κάμψης της κατασκευαστικής αγοράς στην Ελλάδα, ως συνέπεια της γενικευμένης οικονομικής κρίσης.

<b>ΑΝΑΛΥΣΗ ΕΝΟΠΟΙΗΜΕΝΟΥ ΚΥΚΛΟΥ ΕΡΓΑΣΙΩΝ* ΑΝΑ ΤΟΜΕΑ ΔΡΑΣΤΗΡΙΟΤΗΤΑΣ</b>			
<i>ποσά σε €</i>	<b>2012</b>	<b>2011</b>	<b>2010</b>
Κατασκευές	100.100.163	112.111.474	161.211.886
Παραχωρήσεις	0	0	0
Λοιπές Δραστηριότητες	2.173.488	1.785.518	6.129.156
<b>Σύνολο</b>	<b>102.273.651</b>	<b>113.896.993</b>	<b>167.341.042</b>

**Πηγή:** Δημοσιευμένες οικονομικές καταστάσεις της χρήσης 2012 για τα στοιχεία των χρήσεων 2012 και 2011, και δημοσιευμένες οικονομικές καταστάσεις της χρήσης 2011 για τα στοιχεία της χρήσεως 2010, οι οποίες συντάχθηκαν κατά ΔΠΧΑ από την Εταιρία και έχουν ελεγχθεί από Ορκωτό Ελεγκτή Λογιστή.

\* Κύκλος Εργασιών μετά την αφαίρεση τυχόν ενδοομιλικών συναλλαγών

Κατά την εξεταζόμενη περίοδο παρατηρείται σημαντική μείωση του κύκλου εργασιών της Εταιρίας κυρίως λόγω της πτώσης της εγχώριας κατασκευαστικής αγοράς, που αποτελεί και τη βασική πηγή εσόδων της Εταιρίας. Το μεγαλύτερο μέρος της μείωσης παρατηρείται μεταξύ 2010 και 2011, δεδομένου ότι τα προβλήματα από την οικονομική κρίση επηρέασαν άμεσα την εγχώρια κατασκευαστική αγορά, και παράλληλα διεκόπη η εκτέλεση των έργων παραχώρησης στους βασικούς οδικούς άξονες της χώρας, στους οποίους συμμετέχει και η Εταιρία.

## Μικτό Κέρδος – Μικτό Περιθώριο Κέρδους – Κόστος Πωλήσεων

Το κόστος πωληθέντων της Εταιρίας σε ενοποιημένο επίπεδο για την τριετία 2010-2012 διαμορφώθηκε ως εξής:

<b>Ενοποιημένο Κόστος Πωληθέντων</b>			
<i>ποσά σε €</i>	<b>2012</b>	<b>2011</b>	<b>2010</b>
Κόστος αποθεμάτων αναγνωρισμένο ως έξοδο	27.633.369	31.551.659	36.890.830
Αμοιβές και έξοδα προσωπικού	18.968.327	24.338.243	29.897.946
Συνταξιοδοτικές παροχές	11.750	0	67.868
Αμοιβές και έξοδα τρίτων	23.855.714	30.662.263	41.981.860
Παροχές τρίτων	8.800.158	15.245.136	19.004.344
Φόροι – τέλη	1.730.302	1.636.603	2.337.063
Διάφορα έξοδα	3.357.791	664.143	4.276.526
Προμήθειες εγγυητικών επιστολών έργων	2.741.771	3.003.733	4.011.429
Αποσβέσεις ενσώματων παγίων	9.584.625	7.640.076	10.633.341
Αποσβέσεις άυλων παγίων	2.479	28.494	65.042
Προβλέψεις	2.408.358	1.580.684	3.448.131
<b>Σύνολο</b>	<b>99.094.643</b>	<b>116.351.036</b>	<b>152.614.379</b>

**Πηγή:** Δημοσιευμένες οικονομικές καταστάσεις της χρήσης 2012 για τα στοιχεία των χρήσεων 2012 και 2011, και δημοσιευμένες οικονομικές καταστάσεις της χρήσης 2011 για τα στοιχεία της χρήσεως 2010, οι οποίες συντάχθηκαν κατά ΔΠΧΑ από την Εταιρία και έχουν ελεγχθεί από Ορκωτό Ελεγκτή Λογιστή.

Το κόστος πωληθέντων της Εταιρίας σε ενοποιημένο επίπεδο για την τριετία 2010-2012 παρουσιάζει φυσιολογική μείωση σε αντιστοιχία με την πτώση του κύκλου εργασιών. Η μείωση του κόστους πωληθέντων έως ένα βαθμό αντικατοπτρίζει την συνεχή προσπάθεια της Εταιρίας για ορθή τιμολόγηση των διεκδικούμενων έργων μέσα σε ένα άκρως ανταγωνιστικό περιβάλλον στην Ελλάδα και το εξωτερικό. Υπάρχει όμως και μία σειρά από παράγοντες οι οποίοι δεν μπορούν να ελεγχθούν από την Εταιρία, όπως είναι τα έξοδα για τις απαραίτητες αμοιβές τρίτων που εμπλέκονται στην υποστήριξη των έργων, τα τραπεζικά έξοδα για την έκδοση εγγυητικών επιστολών, και οι αποσβέσεις παγίων με βάση διεθνείς κανόνες λογιστικής.

## Εξοδα Διοίκησης

Τα έξοδα διοίκησης της Εταιρίας σε ενοποιημένο επίπεδο για την τριετία 2010-2012 διαμορφώθηκαν ως εξής:

<b>Ενοποιημένα Έξοδα Διοίκησης</b>			
<i>ποσά σε €</i>	<b>2012</b>	<b>2011</b>	<b>2010</b>
Κόστος αποθεμάτων αναγνωρισμένο ως έξοδο	0	0	0
Αμοιβές και έξοδα προσωπικού	1.875.472	2.158.098	1.396.718
Συνταξιοδοτικές παροχές	0	0	0
Αμοιβές και έξοδα τρίτων	833.802	1.449.585	1.333.797
Παροχές τρίτων	1.490.637	1.626.488	1.811.256
Φόροι – τέλη	282.364	343.402	257.969
Διάφορα έξοδα	404.963	745.857	862.150
Προμήθειες εγγυητικών επιστολών έργων	0	0	0
Αποσβέσεις ενσώματων παγίων	80.952	387.489	113.104
Αποσβέσεις άυλων παγίων	29.392	12.970	9.826
Προβλέψεις	290.791	861	4.934
<b>Σύνολο</b>	<b>5.288.373</b>	<b>6.724.751</b>	<b>5.789.754</b>

**Πηγή:** Δημοσιευμένες οικονομικές καταστάσεις της χρήσης 2012 για τα στοιχεία των χρήσεων 2012 και 2011, και δημοσιευμένες οικονομικές καταστάσεις της χρήσης 2011 για τα στοιχεία της χρήσεως 2010, οι οποίες συντάχθηκαν κατά ΔΠΧΑ από την Εταιρία και έχουν ελεγχθεί από Ορκωτό Ελεγκτή Λογιστή.

Τα ενοποιημένα έξοδα διοίκησης της Εταιρίας παρουσιάζουν σχετικά μεγάλη διακύμανση κατά την υπό εξέταση τριετία. Σε εξέλιξη βρίσκεται μία προσπάθεια περιστολής συγκεκριμένων διοικητικών δαπανών στα πλαίσια της γενικότερης εξοικονόμησης πόρων, όπως για παράδειγμα των εξόδων για αμοιβές και παροχές τρίτων. Παράλληλα διενεργούνται σημαντικές προβλέψεις και αποσβέσεις λειτουργικών παγίων.

#### **Εξοδα Διάθεσης**

Τα έξοδα διάθεσης της Εταιρίας σε ενοποιημένο επίπεδο για την τριετία 2010-2012 διαμορφώθηκαν ως εξής:

<b>Ενοποιημένα Έξοδα Διάθεσης</b>			
<i>ποσά σε €</i>	<b>2012</b>	<b>2011</b>	<b>2010</b>
Κόστος αποθεμάτων αναγνωρισμένο ως έξοδο	0	0	96
Αμοιβές και έξοδα προσωπικού	36.295	231.943	344.899
Συνταξιοδοτικές παροχές	0	0	0
Αμοιβές και έξοδα τρίτων	104.069	47.110	77.109
Παροχές τρίτων	19.730	102.622	51.435
Φόροι – τέλη	3.645	17.040	8.715
Διάφορα έξοδα	19.566	38.750	55.854
Προμήθειες εγγυητικών επιστολών έργων	5.097	2.219	9.958
Αποσβέσεις ενσώματων παγίων	22.565	59.060	57.431
Αποσβέσεις άυλων παγίων	830	730	1.533
Προβλέψεις	0	701	3.458
<b>Σύνολο</b>	<b>211.797</b>	<b>500.175</b>	<b>610.486</b>

**Πηγή:** Δημοσιευμένες οικονομικές καταστάσεις της χρήσης 2012 για τα στοιχεία των χρήσεων 2012 και 2011, και δημοσιευμένες οικονομικές καταστάσεις της χρήσης 2011 για τα στοιχεία της χρήσεως 2010, οι οποίες συντάχθηκαν κατά ΔΠΧΑ από την Εταιρία και έχουν ελεγχθεί από Ορκωτό Ελεγκτή Λογιστή.

Τα ενοποιημένα έξοδα διάθεσης της Εταιρίας παρουσιάζουν έντονα πτωτική πορεία κατά την υπό εξέταση τριετία κυρίως επειδή έχει περιοριστεί ο όγκος των εργασιών σε ότι αφορά στην υποβολή προσφορών σε διαγωνιστικές διαδικασίες για νέα έργα. Ταυτόχρονα όμως, η Εταιρία καταβάλει σοβαρή προσπάθεια εξορθολογισμού του κόστους προσωπικού με την εσωτερική αναδιάρθρωση του στελεχιακού δυναμικού του Ομίλου.

#### **Λοιπά Λειτουργικά Έσοδα – Έξοδα**

Τα λοιπά λειτουργικά έσοδα & έξοδα της Εταιρίας σε ενοποιημένο επίπεδο για την τριετία 2010-2012 διαμορφώθηκαν ως εξής:



<b>Ενοποιημένα Λειτουργικά Έσοδα - Έξοδα</b>			
<i>ποσά σε €</i>	<b>2012</b>	<b>2011</b>	<b>2010</b>
Έσοδα από Ενοίκια	423.747	6.600	6.600
Κέρδος πώλησης με επαναμίσθωση (sale & leaseback)	4.484	6.725	6.725
Κέρδη από πώληση παγίων	333.112	90.482	21.347
Προβλέψεις για υποτίμηση συμμετοχών	0	0	0
Ζημιά από πώληση παγίων	(343.790)	(259.495)	(125.931)
<b>Σύνολο</b>	<b>417.552</b>	<b>(155.688)</b>	<b>(91.259)</b>

**Πηγή:** Δημοσιευμένες οικονομικές καταστάσεις της χρήσης 2012 για τα στοιχεία των χρήσεων 2012 και 2011, και δημοσιευμένες οικονομικές καταστάσεις της χρήσης 2011 για τα στοιχεία της χρήσεως 2010, οι οποίες συντάχθηκαν κατά ΔΠΧΑ από την Εταιρία και έχουν ελεγχθεί από Ορκωτό Ελεγκτή Λογιστή.

Τα λοιπά λειτουργικά έσοδα της Εταιρίας σε ενοποιημένη βάση παρουσιάζουν σημαντική ανάκαμψη το 2012 έναντι των προηγούμενων ετών, καθώς υπήρξε σημαντική ενίσχυση των εσόδων από ενοίκια και παράλληλα ισοσκελίστηκε το οικονομικό αποτέλεσμα από την πώληση παγίων, το οποίο ήταν αρνητικό το 2010 και το 2011.

### **Χρηματοοικονομικά Έσοδα - Έξοδα**

Τα χρηματοοικονομικά έσοδα και έξοδα της Εταιρίας σε ενοποιημένη βάση για τις χρήσεις 2010 – 2012 αναλύονται ως εξής:

<b>Χρηματοοικονομικά Έσοδα - Έξοδα</b>			
<i>ποσά σε €</i>	<b>2012</b>	<b>2011</b>	<b>2010</b>
<b>Έσοδα τόκων από:</b>			
Καταθέσεις Τραπεζών	4.745	67.710	97.441
Έσοδα τόκων κοινοπραξιών	44.831	177.723	86.895
Έσοδα από τόκους ομολογιών	154.322	551.045	0
<b>Σύνολο Πιστωτικών Τόκων</b>	<b>203.898</b>	<b>796.478</b>	<b>84.336</b>
<b>Έξοδα τόκων από:</b>			
Προεξόφληση Υποχρεώσεων παροχών προσωπικού λόγω εξόδου από την υπηρεσία	7.050	10.065	19.089
Τραπεζικά δάνεια	3.943.957	7.007.517	4.420.455
Χρηματοδοτικές Μισθώσεις	14.084	32.256	19.138
Προμήθειες εγγυητικών επιστολών	959.706	825.537	0
Λοιπά Τραπεζικά Έξοδα	19.040	10.699	96.960
<b>Σύνολο Χρεωστικών Τόκων</b>	<b>4.943.836</b>	<b>7.886.074</b>	<b>4.555.642</b>
<b>Εσοδα από Μερίσματα:</b>			
ΓΕΦΥΡΑ ΑΕ	620.106	747.775	1.003.113
ΓΕΦΥΡΑ ΛΕΙΤΟΥΡΓΙΑ ΑΕ	88.082	120.232	118.470
ΜΑΡΙΝΑ ΖΕΑΣ ΑΕ	0	0	106.207
ΟΛΥΜΠΙΑ ΟΔΟΣ ΛΕΙΤΟΥΡΓΙΑ ΑΕ	0	0	15.519
<b>Σύνολο Εσόδων από Μερίσματα</b>	<b>708.188</b>	<b>868.007</b>	<b>1.243.309</b>
<b>Καθαρά Χρηματοοικονομικά Έσοδα / (Έξοδα)</b>	<b>(4.031.750)</b>	<b>(6.221.589)</b>	<b>(3.227.997)</b>

**Πηγή:** Δημοσιευμένες οικονομικές καταστάσεις της χρήσης 2012 για τα στοιχεία των χρήσεων 2012 και 2011, και δημοσιευμένες οικονομικές καταστάσεις της χρήσης 2011 για τα στοιχεία της χρήσεως 2010, οι οποίες συντάχθηκαν κατά ΔΠΧΑ από την Εταιρία και έχουν ελεγχθεί από Ορκωτό Ελεγκτή Λογιστή.

Τα καθαρά χρηματοοικονομικά έξοδα της Εταιρίας παρουσιάζουν μείωση κατά την τριετία 2010-2012 κυρίως λόγω της σημαντικής κάμψης του βραχυπρόθεσμου και του μακροπρόθεσμου δανεισμού προχωρώντας στην πώληση διαφόρων συμμετοχών, και παράλληλα κάνοντας προσεκτική διαπραγμάτευση των όρων συνεργασίας με το τραπεζικό σύστημα.

## Φόρος Εισοδήματος

Η φορολογικές υποχρεώσεις της Εταιρίας σε ενοποιημένη βάση για τις χρήσεις 2010 – 2012 αναλύονται ως εξής:

<b>Φόρος Εισοδήματος</b>			
<i>ποσά σε €</i>	<b>2012</b>	<b>2011</b>	<b>2010</b>
Φόρος χρήσης	(506.520)	(282.245)	(336.133)
Αναβαλλόμενος φόρος	(1.660.762)	(1.528.573)	(2.875.269)
Διαφορές φορολογικού ελέγχου	0	(8.786)	(785.931)
Μη ενσ. στο λειτ. Κόστος Φόροι	(10.086)	(1.490)	0
Έκτακτη Εισφορά Ν.3845/10	17.390	0	(188.626)
<b>Σύνολο</b>	<b>(2.159.979)</b>	<b>(1.821.094)</b>	<b>(4.185.959)</b>

**Πηγή:** Δημοσιευμένες οικονομικές καταστάσεις της χρήσης 2012 για τα στοιχεία των χρήσεων 2012 και 2011, και δημοσιευμένες οικονομικές καταστάσεις της χρήσης 2011 για τα στοιχεία της χρήσεως 2010, οι οποίες συντάχθηκαν κατά ΔΠΧΑ από την Εταιρία και έχουν ελεγχθεί από Ορκωτό Ελεγκτή Λογιστή.

Η Εταιρία επιβαρύνεται με σημαντικούς φόρους κατά την υπό εξέταση τριετία καθώς η ακολουθούμενη δημοσιονομική πολιτική στοχεύει στην κάλυψη των δημοσίων εξόδων χωρίς να εξετάζεται η αναπτυξιακή διάσταση για τη λειτουργία των επιχειρήσεων και της ευρύτερης οικονομίας. Στα πλαίσια αυτά, έχουν επιβληθεί έκτακτοι φόροι και υπάρχει ένα ασφυκτικό πλαίσιο φοροδοτικών μηχανισμών και ελέγχων. Η Εταιρία καλύπτει τις φορολογικές υποχρεώσεις της και έχει ενημερότητα σε κάθε φορολογικό έλεγχο.

## Αποτελέσματα μετά από Φόρους

Το καθαρό αποτέλεσμα της Εταιρίας σε ενοποιημένο επίπεδο έχει παρουσιάσει σημαντική κάμψη κατά τις χρήσεις 2010 – 2012, αντικατοπτρίζοντας τη σημαντική μείωση του κύκλου εργασιών και την επιδείνωση του επιχειρηματικού κλίματος στη χώρα μας. Από κερδοφορία ύψους €0,1 εκατομμυρίων το 2010, το καθαρό αποτέλεσμα των μετόχων της Εταιρίας μετά την αφαίρεση της φορολογίας εισοδήματος και των δικαιωμάτων μειοψηφίας μειώθηκε σε ζημία ύψους €10,3 εκατομμυρίων το 2011 και σημείωσε ελαφρά μόνο βελτίωση σε ζημία €9,9 εκατομμυρίων το 2012.

### 3.7.2 Χρηματοοικονομικές πληροφορίες οικονομικής θέσης χρήσεων 2010 – 2012

Στον ακόλουθο πίνακα παρατίθενται τα ενοποιημένα στοιχεία των ισολογισμών του Ομίλου για τις χρήσεις 2010 - 2012:

<b>ΕΝΟΠΟΙΗΜΕΝΗ ΟΙΚΟΝΟΜΙΚΗ ΘΕΣΗ</b>			
<i>ποσά σε €</i>			
<b>ΕΝΕΡΓΗΤΙΚΟ</b>	<b>31.12.2012</b>	<b>31.12.2011</b>	<b>31.12.2010</b>
<b>Μη Κυκλοφοριακά Στοιχεία Ενεργητικού</b>			
Ενσώματα Πάγια	51.776.814	62.914.513	68.326.056
Άυλα περιουσιακά στοιχεία	39.083	47.092	72.971
Επενδύσεις σε θυγατρικές επιχειρήσεις	0	0	0
Επενδύσεις σε συγγενείς επιχειρήσεις	3.806.749	4.472.507	4.479.875
Χρηματοοικονομικά Στοιχεία Διαθέσιμα προς πώληση	28.447.948	32.147.006	75.862.876
Επενδύσεις σε ακίνητα	3.082.995	3.082.995	3.182.995
Λοιπές μακροπρόθεσμες απαιτήσεις	382.119	585.707	2.075.931
<b>Σύνολο</b>	<b>87.535.707</b>	<b>103.249.821</b>	<b>154.000.705</b>
<b>Κυκλοφοριακά Περιουσιακά Στοιχεία Ενεργητικού</b>			
Αποθέματα	5.481.723	6.098.285	10.963.854
Απαιτήσεις απο κατασκευαστικά συμβόλαια	67.679.089	64.554.372	69.903.633
Απαιτήσεις από πελάτες και λοιπές εμπορικές απαιτήσεις	49.564.801	46.635.894	61.294.545
Απαιτήσεις απο κοινοπραξίες	0	0	0
Λοιπές Απαιτήσεις	38.752.302	43.328.472	42.293.212

Ταμειακά διαθέσιμα και ισοδύναμα	17.253.986	25.016.396	10.828.960
<b>Σύνολο</b>	<b>178.731.901</b>	<b>185.633.419</b>	<b>195.284.204</b>
<b>Σύνολο περιουσιακών στοιχείων Ενεργητικού</b>	<b>266.267.608</b>	<b>288.883.239</b>	<b>349.284.909</b>
<b>ΙΔΙΑ ΚΕΦΑΛΑΙΑ ΚΑΙ ΥΠΟΧΡΕΩΣΕΙΣ</b>			
<b>Ίδια Κεφάλαια</b>			
Μετοχικό κεφάλαιο	39.322.323	39.322.323	39.322.323
Κεφάλαιο υπέρ το άρτιο	29.287.512	29.287.512	29.287.512
Αποθεματικά εύλογης αξίας	13.688.021	18.097.590	46.825.898
Αποθεματικά κεφάλαια	9.325.761	7.426.224	7.426.224
Ίδιες μετοχές	0	0	0
Αποτελέσματα εις νέο	(35.028.269)	(23.339.303)	(13.143.511)
Συναλλαγματικές Διαφορές	(323.942)	(2.352.429)	(2.677.237)
<b>Ίδια κεφάλαια ιδιοκτητών μητρικής</b>	<b>56.271.406</b>	<b>68.441.917</b>	<b>107.041.209</b>
Μη ελέγχουσες συμμετοχές	210.596	342.585	667.697
<b>Σύνολο Ίδιων Κεφαλαίων</b>	<b>56.482.002</b>	<b>68.784.502</b>	<b>107.708.906</b>
<b>Μακροπρόθεσμες Υποχρεώσεις</b>			
Αναβαλλόμενες φορολογικές υποχρεώσεις	12.561.262	11.949.509	17.558.796
Υποχρεώσεις παροχών προσωπικού λόγω εξόδου από την υπηρεσία	2.488.477	2.354.417	2.912.242
Μακροπρόθεσμες Ομολογιακές υποχρεώσεις	3.500.000	7.500.000	31.000.000
Μακροπρόθεσμες δανειακές υποχρεώσεις	6.137.348	13.253.277	17.314.769
Λοιπές προβλέψεις	779.707	441.533	2.813.839
Λοιπές μακροπρόθεσμες υποχρεώσεις	8.021	3.478	355.528
<b>Σύνολο Μακροπροθέσμων Υποχρεώσεων</b>	<b>25.474.815</b>	<b>35.502.214</b>	<b>71.935.174</b>
<b>Βραχυπρόθεσμες Υποχρεώσεις</b>			
Προμηθευτές και συναφείς υποχρεώσεις	60.287.540	59.826.477	72.977.779
Τρέχουσες Φορολογικές Υποχρεώσεις	1.194.984	2.053.163	3.528.846
Βραχυπρόθεσμες Δανειακές Υποχρεώσεις	37.444.479	46.516.995	56.578.006
Μακροπρόθεσμες υποχρεώσεις πληρωτέες στην επόμενη χρήση	10.200.160	10.122.366	14.093.062
Υποχρεώσεις προς κοινοπραξίες	0	0	0
Λοιπές Βραχυπρόθεσμες Υποχρεώσεις	75.183.628	66.077.522	22.463.135
<b>Σύνολο Βραχυπροθέσμων Υποχρεώσεων</b>	<b>184.310.791</b>	<b>184.596.523</b>	<b>169.640.828</b>
<b>Σύνολο Υποχρεώσεων</b>	<b>209.785.606</b>	<b>220.098.737</b>	<b>241.576.002</b>
<b>Σύνολο Ίδιων Κεφαλαίων και Υποχρεώσεων</b>	<b>266.267.608</b>	<b>288.883.239</b>	<b>349.284.909</b>

**Πηγή:** Δημοσιευμένες οικονομικές καταστάσεις της χρήσης 2012 για τα στοιχεία των χρήσεων 2012 και 2011, και δημοσιευμένες οικονομικές καταστάσεις της χρήσης 2011 για τα στοιχεία της χρήσεως 2010, οι οποίες συντάχθηκαν κατά ΔΠΧΑ από την Εταιρία και έχουν ελεγχθεί από Ορκωτό Ελεγκτή Λογιστή.

### Ενσώματα Πάγια

Το υπόλοιπο του ενοποιημένου λογαριασμού των ιδιοχρησιμοποιούμενων παγίων και των επενδύσεων σε ακίνητα της Εταιρίας στα τέλη των χρήσεων 2010, 2011 και 2012 διαμορφώθηκε ως εξής:

<b>Ενσώματα Πάγια</b>			
<i>ποσά σε €</i>	<b>2012</b>	<b>2011</b>	<b>2010</b>
<b>Αξία κτήσεως</b>			
Υπόλοιπο προηγ.χρήσης	132.097.415	131.020.334	118.862.446
Προσθήκες περιόδου	417.117	2.911.919	10.211.857
Λοιπές μεταβολές περιόδου (Συναλ.διαφορές κλπ)	(933.891)	2.060.294	4.463.448

Πωλήσεις περιόδου	(5.633.598)	(3.895.132)	(2.517.417)
<b>Υπόλοιπο τέλους χρήσης</b>	<b>125.947.044</b>	<b>132.097.415</b>	<b>131.020.334</b>
<b>Συσσωρευμένες Αποσβέσεις</b>			
Υπόλοιπο προηγ.χρήσης	(69.182.902)	(62.694.278)	(51.378.935)
Αποσβέσεις περιόδου	(9.688.142)	(8.086.625)	(10.803.876)
Λοιπές μεταβολές περιόδου (Συναλ.διαφορές κλπ)	759.650	(858.991)	(1.308.481)
Πωλήσεις περιόδου	3.941.164	2.456.992	797.014
<b>Υπόλοιπο τέλους χρήσης</b>	<b>(74.170.230)</b>	<b>(69.182.902)</b>	<b>(62.694.278)</b>
<b>Αναπόσβεστη αξία</b>			
<b>Υπόλοιπο τέλους χρήσης</b>	<b>51.776.814</b>	<b>62.914.513</b>	<b>68.326.056</b>

**Πηγή:** Δημοσιευμένες οικονομικές καταστάσεις της χρήσης 2012 για τα στοιχεία των χρήσεων 2012 και 2011, και δημοσιευμένες οικονομικές καταστάσεις της χρήσης 2011 για τα στοιχεία της χρήσεως 2010, οι οποίες συντάχθηκαν κατά ΔΠΧΑ από την Εταιρία και έχουν ελεγχθεί από Ορκωτό Ελεγκτή Λογιστή.

Η Εταιρία κατά την εξεταζόμενη τριετία 2010-2012 δεν έχει προχωρήσει σε επενδύσεις σε ακίνητα και ιδιοχρησιμοποιούμενα πάγια, δεδομένης της περιστολής των αναγκών λόγω του μειωμένου όγκου δραστηριότητας. Κατά συνέπεια, το υπόλοιπο της αναπόσβεστης αξίας των εσώματων παγίων στοιχείων του ενεργητικού της παρουσιάζει συνεχή μείωση.

#### **Επενδύσεις σε Συγγενείς Εταιρίες**

Το υπόλοιπο του ενοποιημένου λογαριασμού των επενδύσεων σε συγγενείς εταιρίες Εταιρίας στα τέλη των χρήσεων 2010, 2011 και 2012 διαμορφώθηκε ως εξής:

<b>ΕΝΟΠΟΙΗΜΕΝΕΣ ΕΠΕΝΔΥΣΕΙΣ ΣΕ ΣΥΓΓΕΝΕΙΣ ΕΤΑΙΡΙΕΣ</b>			
<i>ποσά σε €</i>	<b>2012</b>	<b>2011</b>	<b>2010</b>
<b>Αρχή περιόδου</b>	4.472.507	4.479.875	4.390.377
Λογισμός Αποτελέσματος Συγγενών	(82.914)	(28.416)	(2.662)
Αντιλογισμός Εισπραχθέντων Μερισμάτων	0	(8.760)	(78.840)
Προσθήκες	0	29.808	171.000
Πωλήσεις/ διαγραφές/ Υποτίμηση	(582.845)	0	0
<b>Υπόλοιπο λήξεως</b>	<b>3.806.749</b>	<b>4.472.507</b>	<b>4.479.875</b>

**Πηγή:** Δημοσιευμένες οικονομικές καταστάσεις της χρήσης 2012 για τα στοιχεία των χρήσεων 2012 και 2011, και δημοσιευμένες οικονομικές καταστάσεις της χρήσης 2011 για τα στοιχεία της χρήσεως 2010, οι οποίες συντάχθηκαν κατά ΔΠΧΑ από την Εταιρία και έχουν ελεγχθεί από Ορκωτό Ελεγκτή Λογιστή.

Στη διάρκεια του 2012 η Εταιρία προέβη σε πώληση του ποσοστού που κατείχε στην εταιρεία «ΣΥΓΧΡΟΝΗ ΠΡΟΚΑΤΑΣΚΕΥΗ ΑΕΒΕ». Κατά τη διάρκεια της περιόδου 01.01-30.09.2013, η Εταιρεία συμμετείχε κατά το ποσοστό της συμμετοχής της (30%) στην αύξηση του μετοχικού κεφαλαίου της εταιρείας «ΝΕΟΣ ΥΠΟΓ. ΣΤΑΘΜΟΣ ΑΥΤ. ΟΛΠ ΑΕ» με το ποσό των €59.940 ενώ επίσης προέβη σε πώληση του ποσοστού συμμετοχής της στην εταιρεία «ΓΕΦΥΡΑ ΑΕ» και προέκυψε κέρδος €7.179.359,18 σε επίπεδο Ομίλου και Εταιρείας.

#### **Χρηματοοικονομικά Στοιχεία Διαθέσιμα για Πώληση**

Τα χρηματοοικονομικά μέσα του Ομίλου και της Εταιρείας αποτιμώνται στην εύλογη αξία τους και ταξινομούνται σε τρία επίπεδα, ανάλογα με την ποιότητα των δεδομένων που χρησιμοποιήθηκαν για την εκτίμηση της εύλογης αξίας τους και τον κίνδυνο ρευστότητας. Το υπόλοιπο του ενοποιημένου λογαριασμού της Εταιρίας των χρηματοοικονομικών στοιχείων διαθέσιμων προς πώληση στα τέλη των χρήσεων 2010, 2011 και 2012 διαμορφώθηκε ως εξής:

<b>Χρηματοοικονομικά Στοιχεία Διαθέσιμα προς πώληση</b>			
<i>ποσά σε €</i>	<b>2012</b>	<b>2011</b>	<b>2010</b>
<b>Υπόλοιπο έναρξης περιόδου</b>	<b>32.147.006</b>	<b>75.862.876</b>	<b>79.567.460</b>
Προσθήκες			
- Συμμετοχή σε μετοχικό κεφάλαιο	1.747.690	3.960	414.000

- Συμμετοχή σε ΧΣΕ	65.212	92.774	7.481.607
Πωλήσεις/ διαγραφές	0	(28.035.244)	(726.177)
Προσαρμογή σε εύλογη αξία	-5.511.960	(15.777.361)	(10.874.014)
<b>Υπόλοιπο τέλους περιόδου</b>	<b>28.447.948</b>	<b>32.147.006</b>	<b>75.862.876</b>

**Πηγή:** Δημοσιευμένες οικονομικές καταστάσεις της χρήσης 2012 για τα στοιχεία των χρήσεων 2012 και 2011, και δημοσιευμένες οικονομικές καταστάσεις της χρήσης 2011 για τα στοιχεία της χρήσεως 2010, οι οποίες συντάχθηκαν κατά ΔΠΧΑ από την Εταιρία και έχουν ελεγχθεί από Ορκωτό Ελεγκτή Λογιστή.

<b>Επωνυμία</b>	<b>Ποσοστό συμμετοχής</b>	<b>Ποσό (€) 30.09.2013</b>
ΤΥΕ ΜΕΓ.ΜΟΥΣ.ΘΕΣ/ΚΗΣ-ΕΛΙΞ ΑΤΕ	11,00%	17.317,62
ΓΕΦΥΡΑ SA	7,886%	0,00
ΓΕΦΥΡΑ ΛΕΙΤΟΥΡΓΙΑ ΑΕ	8,808%	1.184.908,66
INTERNATIONAL COMMERCIAL BLACK SEA	0,76%	177.254,52
ΑΥΤΟΚΙΝΗΤΟΔΡΟΜΟΣ ΑΙΓΑΙΟΥ ΑΕ	5,00%	4.408.650,90
LEMESOS MARINA LTD	18,00%	1.911.833,25
LEMESOS MARINA ΟΜΟΛΟΓΙΣ	18,00%	1.783.422,18
ΑΥΤΟΚΙΝ/ΜΟΣ ΑΙΓΑΙΟΥ ΑΕ	3,00%	4.040.730,63
ΑΠΙΟΝ ΚΛΕΟΣ ΟΜΟΛΟΓΙΣ	3,00%	886.733,04
ΑΠΙΟΝ ΚΛΕΟΣ ΛΕΙΤΟΥΡΓΙΑ ΑΥΤ. ΑΕ	3,00%	21.000,00
<b>ΕΝΟΠΟΙΗΜΕΝΟΣ</b>		<b>14.431.850,80</b>

**Πηγή:** Στοιχεία Εταιρείας, μη ελεγμένα από Ορκωτό Ελεγκτή Λογιστή

<b>Χρηματοοικονομικά Στοιχεία Διαθέσιμα προς πώληση</b>			
<i>ποσά σε €</i>	<b>2012</b>	<b>2011</b>	<b>2010</b>
Επίπεδο 1	0	0	0
Επίπεδο 2	0	0	0
Επίπεδο 3	28.447.948	32.147.006	75.862.876
Σύνολο	28.447.948	32.147.006	75.862.876

**Πηγή:** Δημοσιευμένες οικονομικές καταστάσεις της χρήσης 2012 για τα στοιχεία των χρήσεων 2012 και 2011, και δημοσιευμένες οικονομικές καταστάσεις της χρήσης 2011 για τα στοιχεία της χρήσεως 2010, οι οποίες συντάχθηκαν κατά ΔΠΧΑ από την Εταιρία και έχουν ελεγχθεί από Ορκωτό Ελεγκτή Λογιστή.

### **Σημείωση**

Επίπεδο 1: είναι οι τιμές (χωρίς προσαρμογές) ενεργούς αγοράς

Επίπεδο 2: πρόκειται για τα δεδομένα που είναι άμεσα ή έμμεσα παρατηρήσιμα (observable) και αφορούν τα στοιχεία προς αποτίμηση (στην κατηγορία αυτή δεν περιλαμβάνονται τα στοιχεία του επιπέδου 1)

Επίπεδο 3: είναι δεδομένα τα οποία προκύπτουν από εκτιμήσεις της ίδιας της επιχείρησης καθώς δεν υπάρχουν παρατηρήσιμα δεδομένα στην αγορά

Το σύνολο της συμμετοχής της Εταιρίας σε τρία αυτοχρηματοδοτούμενα έργα έχει ενεχυριαστεί από τις δανειοδότες τράπεζες για τα συγκεκριμένα έργα.

Οι σημαντικότερες μεταβολές, κατά την διάρκεια του 2012 αναλύονται ως εξής:

- Στα πλαίσια της μείωσης των τραπεζικών της δανείων, η εταιρεία προέβη σε μεταβίβαση όλων των μετοχών που κατείχε στην εταιρεία «ΣΥΓΧΡΟΝΗ ΠΡΟΚΑΤΑΣΚΕΥΗ ΑΕΒΕ». Από την παραπάνω μεταβίβαση προέκυψε ζημία ποσού € 448.340,35.
- Το σύνολο των επενδύσεων έχουν αποτιμηθεί σε εύλογες αξίες σύμφωνα με τις διατάξεις του Δ.Λ.Π 39. Ο υπολογισμός της εύλογης αξίας των συμμετοχών βασίστηκε στο μοντέλο αποτίμησης των προεξοφλημένων μελλοντικών καθαρών ταμειακών ροών. Η αξία της εκάστοτε επένδυσης προσδιορίστηκε βάσει των αναμενόμενων μελλοντικών καθαρών ταμειακών ροών κατά το χρονικό ορίζοντα της επένδυσης. Οι εν λόγω ροές προεξοφλήθηκαν σε παρούσες αξίες με επιτόκιο 7%, τα οποία αντικατοπτρίζουν το μέσο σταθμικό κόστος κεφαλαίου (Weighted Average Cost of Capital – WACC) της Εταιρείας για τις αντίστοιχες χρονικές περιόδους.
- Κατά την χρήση 2012 προέκυψε ζημία από την αποτίμηση της συμμετοχής της εταιρείας στην «ΜΑΡΙΝΑ ΛΕΥΚΑΔΑΣ Α.Ε.» ποσού € 1.347.653,33 η οποία καταχωρήθηκε στο κονδύλι «Ζημία από αποτίμηση χρηματοοικονομικών στοιχείων».

Η Εταιρία την 31.12.2012 συμμετέχει σε εταιρείες παραχώρησης (ΟΛΥΜΠΙΑ ΟΔΟΣ ΑΕ, LIMASSOL MARINA LTD), με δύο τρόπους: μέσω της συμμετοχής της στο μετοχικό τους κεφάλαιο και μέσω της συμμετοχής της στα Χρηματοοικονομικά Στοιχεία Ενεργητικού (ΧΣΕ) Κατώτερης Εξασφάλισης (Subordinated Debt) που εκδίδονται από τις εταιρείες παραχώρησης.

Τα ΧΣΕ ταξινομούνται και λογιστικοποιούνται βάσει του ΔΛΠ 39, ως Χρηματοοικονομικά Στοιχεία Διαθέσιμα προς Πώληση (Καθαρή Επένδυση σε Εταιρείες Παραχώρησης). Τα Χρηματοοικονομικά Στοιχεία της Επένδυσης αποτιμούνται μαζί με την συμμετοχή στο μετοχικό κεφάλαιο των εταιρειών παραχώρησης στην Εύλογη Αξία (μέθοδος της Παρούσας Αξίας). Η διαφορά μεταξύ Λογιστικής (Αξία κτήσης) και Εύλογης Αξίας αναγνωρίζεται κατευθείαν στα Λοιπά Συνολικά Έσοδα της Εταιρείας (δηλ. Καθαρή Θέση).

### Αποθέματα

Το υπόλοιπο του ενοποιημένου λογαριασμού των αποθεμάτων της Εταιρίας στα τέλη των χρήσεων 2010, 2011 και 2012 διαμορφώθηκε ως εξής:

<b>Αποθέματα</b>			
<i>ποσά σε €</i>	<b>2012</b>	<b>2011</b>	<b>2010</b>
Εμπορεύματα	1.838.177	1.838.177	2.131.395
Πρώτες Ύλες	1.869.521	2.511.697	3.138.859
Κτίρια υπό κατασκευή	1.306.593	1.306.593	1.306.593
Αναλώσιμα Υλικά	58.027	67.235	103.747
Ανταλλακτικά & Είδη Συσκευασίας	1.041	8.666	13.104
Πρώτες & Βοηθητικές Ύλες Κοινοπραξιών	408.365	365.917	4.270.156
<b>Καθαρή λογιστική αξία</b>	<b>5.481.723</b>	<b>6.098.285</b>	<b>10.963.854</b>

**Πηγή:** Δημοσιευμένες οικονομικές καταστάσεις της χρήσης 2012 για τα στοιχεία των χρήσεων 2012 και 2011, και δημοσιευμένες οικονομικές καταστάσεις της χρήσης 2011 για τα στοιχεία της χρήσεως 2010, οι οποίες συντάχθηκαν κατά ΔΠΧΑ από την Εταιρία και έχουν ελεγχθεί από Ορκωτό Ελεγκτή Λογιστή.

Η μείωση της δραστηριότητας της Εταιρίας και των κοινοπραξιών στις οποίες συμμετέχει κατά την τριετία 2010-2012, όπως εκφράζεται από το πλήθος των εκτελούμενων έργων και τον κύκλο εργασιών, έχει αντιμετωπιστεί από τη διοίκηση με αυξημένη ανάλωση και περιορισμένη αντικατάσταση των αποθεμάτων σε υλικά και πρώτες ύλες. Ως συνέπεια, το υπόλοιπο του λογαριασμού των αποθεμάτων της Εταιρίας καταγράφει πτωτική πορεία κατά την παραπάνω περίοδο.

### Εμπορικές Απαιτήσεις

Το υπόλοιπο του ενοποιημένου λογαριασμού των εμπορικών απαιτήσεων της Εταιρίας στα τέλη των χρήσεων 2010, 2011 και 2012 διαμορφώθηκε ως εξής:

<b>Πελάτες και λοιπές εμπορικές απαιτήσεις</b>			
<i>ποσά σε €</i>	<b>2012</b>	<b>2011</b>	<b>2010</b>
Πελάτες (ανοικτός λογαριασμός)	33.505.261	30.184.122	38.838.381
Πελάτες- λογαριασμός παρ/νων εγγυήσεων καλής εκτέλεσης	3.778.161	5.696.099	10.950.053
Επιταγές εισπρακτέες μεταχρονολογημένες & Γραμμάτια Εισπρακτέα	805.659	378.234	836.444
Επισφαλείς και επίδοκοι πελάτες & χρεώστες	0	196.513	409.777
Μείον: Προβλέψεις απομείωσης	(3.887.784)	(3.108.396)	(2.958.618)
Κοινοπραξίες (Πελάτες - επιταγές - γραμμάτια)	15.363.504	13.289.322	13.218.508
<b>Σύνολο Καθαρών Απαιτήσεων από Πελάτες</b>	<b>49.564.801</b>	<b>46.635.894</b>	<b>61.294.545</b>

**Πηγή:** Δημοσιευμένες οικονομικές καταστάσεις της χρήσης 2012 για τα στοιχεία των χρήσεων 2012 και 2011, και δημοσιευμένες οικονομικές καταστάσεις της χρήσης 2011 για τα στοιχεία της χρήσεως 2010, οι οποίες συντάχθηκαν κατά ΔΠΧΑ από την Εταιρία και έχουν ελεγχθεί από Ορκωτό Ελεγκτή Λογιστή.

Οι προβλέψεις απομείωσης για εμπορικές απαιτήσεις αναλύονται ως ακολούθως:



<b>Ενηλικίωση απαιτήσεων</b>			
<i>ποσά σε €</i>	<b>2012</b>	<b>2011</b>	<b>2010</b>
Λιγότερο από 3 μήνες	17.466.791	16.451.410	22.312.136
Μεταξύ 3 και 6 μηνών	9.292.734	14.440.051	22.375.617
Μεταξύ 6 μηνών και 9 μηνών	8.185.141	7.413.659	8.009.294
Μεταξύ 9 μηνών και 1 έτους	14.620.135	8.330.773	8.597.497
<b>Σύνολο</b>	<b>49.564.801</b>	<b>46.635.894</b>	<b>61.294.545</b>

**Πηγή:** Δημοσιευμένες οικονομικές καταστάσεις της χρήσης 2012 για τα στοιχεία των χρήσεων 2012 και 2011, και δημοσιευμένες οικονομικές καταστάσεις της χρήσης 2011 για τα στοιχεία της χρήσεως 2010, οι οποίες συντάχθηκαν κατά ΔΠΧΑ από την Εταιρία και έχουν ελεγχθεί από Ορκωτό Ελεγκτή Λογιστή.

Οι προβλέψεις για τις απαιτήσεις από τους πελάτες αναλύονται ως ακολούθως:

<b>Προβλέψεις απαιτήσεων από πελάτες</b>			
<i>ποσά σε €</i>	<b>2012</b>	<b>2011</b>	<b>2010</b>
Υπόλοιπο αρχής χρήσεως	3.108.396	2.958.618	3.068.618
Πρόσθετες προβλέψεις χρήσεως	0	0	(50.000)
Χρησιμοποιηθείσες προβλέψεις χρήσεως	779.388	149.778	160.000
<b>Υπόλοιπο τέλους χρήσης</b>	<b>3.887.784</b>	<b>3.108.396</b>	<b>2.958.618</b>

**Πηγή:** Δημοσιευμένες οικονομικές καταστάσεις της χρήσης 2012 για τα στοιχεία των χρήσεων 2012 και 2011, και δημοσιευμένες οικονομικές καταστάσεις της χρήσης 2011 για τα στοιχεία της χρήσεως 2010, οι οποίες συντάχθηκαν κατά ΔΠΧΑ από την Εταιρία και έχουν ελεγχθεί από Ορκωτό Ελεγκτή Λογιστή.

Η εξέλιξη του ενοποιημένου λογαριασμού των εμπορικών απαιτήσεων της Εταιρίας στα τέλη των χρήσεων 2010, 2011 και 2012 αντικατοπτρίζει σε μεγάλο βαθμό την υποχώρηση του κύκλου εργασιών, καθώς η Εταιρία επιτυγχάνει ένα υγιές ποσοτό εισπραξιμότητας των απαιτήσεών της. Η μείωση των απαιτήσεων είναι άμεσα σχετιζόμενη με την πτώση του υπολοίπου των οφειλών των πελατών και των σχετικών εγγυήσεων που έχουν παρασχεθεί.

#### **Λοιπές Βραχυπρόθεσμες Απαιτήσεις**

Το υπόλοιπο του ενοποιημένου λογαριασμού των λοιπών βραχυπρόθεσμων απαιτήσεων της Εταιρίας στα τέλη των χρήσεων 2010, 2011 και 2012 διαμορφώθηκε ως εξής:

<b>Λοιπές Βραχυπρόθεσμες Απαιτήσεις</b>			
<i>ποσά σε €</i>	<b>2012</b>	<b>2011</b>	<b>2010</b>
Προκαταβολές για αγορά αποθεμάτων	1.261.313	2.264.643	1.183.324
Προκαταβολές για αγορά παγίων	0	0	9.760
Χρεώστες Διάφοροι	30.644.909	31.362.099	27.241.399
Λογαριασμοί Διαχείρισης προκαταβολών & πιστώσεων	424.940	397.277	620.651
Μεταβατικοί Λογαριασμοί Ενεργητικού	1.190.613	1.764.011	2.797.772
Μείον: Προβλέψεις απομείωσης	(7.106.653)	(7.549.150)	(7.368.626)
Απαιτηση από Τόκους ΤΕΧΝΙΚΗΣ ΕΝΩΣΗΣ	3.956.463	3.956.463	3.956.463
Κοινοπραξίες - Προκαταβολές για αγορές αποθεμάτων	1.382.991	1.412.700	1.462.172
Κοινοπραξίες - Χρεώστες & Λ/σμοί διαχείρισης και προκαταβολών	6.212.643	9.043.289	11.735.016
Κοινοπραξίες - Εξοδα επόμενων χρήσεων	785.084	677.139	652.988
<b>Σύνολο Λοιπών Απαιτήσεων</b>	<b>38.752.302</b>	<b>43.328.472</b>	<b>42.293.212</b>

**Πηγή:** Δημοσιευμένες οικονομικές καταστάσεις της χρήσης 2012 για τα στοιχεία των χρήσεων 2012 και 2011, και δημοσιευμένες οικονομικές καταστάσεις της χρήσης 2011 για τα στοιχεία της χρήσεως 2010, οι οποίες συντάχθηκαν κατά ΔΠΧΑ από την Εταιρία και έχουν ελεγχθεί από Ορκωτό Ελεγκτή Λογιστή.

Οι προβλέψεις για τις ενοποιημένες λοιπές βραχυπρόθεσμες απαιτήσεις της Εταιρίας αναλύονται ως ακολούθως:

<b>Προβλέψεις Βραχυπρόθεσμων Απαιτήσεων</b>			
<i>ποσά σε €</i>	<b>2012</b>	<b>2011</b>	<b>2010</b>
Υπόλοιπο αρχής χρήσεως	7.549.150	7.368.626	7.743.747
Πρόσθετες προβλέψεις χρήσεως	(117.503)	(258.194)	(24.880)
Χρησιμοποιηθείσες προβλέψεις χρήσεως	560.000	77.671	400.000
<b>Υπόλοιπο τέλους χρήσης</b>	<b>7.106.653</b>	<b>7.549.150</b>	<b>7.368.626</b>

**Πηγή:** Δημοσιευμένες οικονομικές καταστάσεις της χρήσης 2012 για τα στοιχεία των χρήσεων 2012 και 2011, και δημοσιευμένες οικονομικές καταστάσεις της χρήσης 2011 για τα στοιχεία της χρήσεως 2010, οι οποίες συντάχθηκαν κατά ΔΠΧΑ από την Εταιρία και έχουν ελεγχθεί από Ορκωτό Ελεγκτή Λογιστή.

Οι λοιπές βραχυπρόθεσμες απαιτήσεις της Εταιρίας στην υπό εξέταση τριετία 2010-2012 δεν παρουσιάζουν ιδιαίτερες μεταβολές στο σύνολό τους. Εξαιρέση αποτελεί η ελαφρά υποχώρηση κατά το 2012, η οποία σχετίζεται με την μείωση των χρεωστών και των λογαριασμών διαχείρισης και προκαταβολών των κοινοπραξιών στις οποίες συμμετέχει η Εταιρία, λόγω της γενικότερης πτώσης του κύκλου εργασιών. Για τους παραπάνω λόγους, και οι προβλέψεις για τις ενοποιημένες λοιπές βραχυπρόθεσμες απαιτήσεις της Εταιρίας δεν διαφοροποιούνται σημαντικά στην τριετία 2010-2012.

Κατά την σύνταξη των οικονομικών καταστάσεων της 30.09.2013, η Διοίκηση της Εταιρείας αποφάσισε και έλαβε επιπλέον προβλέψεις για απομείωση των βραχυπρόθεσμων απαιτήσεων ποσού €3,9 εκατομμυρίων. Το συνολικό ποσό των προβλέψεων για την απομείωση των παραπάνω απαιτήσεων ανέρχεται πλέον στο ποσό των €10.734.033.

### **Χρηματικά Διαθέσιμα**

Το υπόλοιπο του ενοποιημένου λογαριασμού των χρηματικών διαθεσίμων της Εταιρίας στα τέλη των χρήσεων 2010, 2011 και 2012 διαμορφώθηκε ως εξής:

<b>Χρηματικά Διαθέσιμα</b>			
<i>ποσά σε €</i>	<b>2012</b>	<b>2011</b>	<b>2010</b>
Διαθέσιμα στο ταμείο	198.231	99.568	247.654
Βραχυπρόθεσμες τραπεζικές καταθέσεις	14.050.919	20.414.856	6.033.346
Ταμειακά διαθέσιμα και ισοδύναμα κοινοπραξιών	3.004.835	4.501.972	4.547.960
<b>Σύνολο</b>	<b>17.253.985</b>	<b>25.016.396</b>	<b>10.828.960</b>

**Πηγή:** Δημοσιευμένες οικονομικές καταστάσεις της χρήσης 2012 για τα στοιχεία των χρήσεων 2012 και 2011, και δημοσιευμένες οικονομικές καταστάσεις της χρήσης 2011 για τα στοιχεία της χρήσεως 2010, οι οποίες συντάχθηκαν κατά ΔΠΧΑ από την Εταιρία και έχουν ελεγχθεί από Ορκωτό Ελεγκτή Λογιστή.

Τα χρηματικά διαθέσιμα της Εταιρίας σύμφωνα με τα ενοποιημένα στοιχεία για το κλείσιμο της χρήσης την τριετία 2010 – 2012 παρουσιάζουν υψηλή διακύμανση που είναι συγκυριακή, καθώς στο τέλος του έτους διευθετούνται πολλές υποχρεώσεις πληρωμών και ταυτόχρονα κλείνουν αρκετές απαιτήσεις για εισπράξεις. Ο βασικός παράγων για τη διαμόρφωση του ύψους των ενοποιημένων διαθεσίμων είναι ο λογαριασμός καταθέσεων της Εταιρίας και των θυγατρικών της, καθώς τα ταμειακά διαθέσιμα των κοινοπραξιών διατηρούνται σε σχετικά χαμηλά επίπεδα τα οποία επαρκούν για την εκτέλεση των αναληφθέντων έργων και μόνο.

### **Ίδια Κεφάλαια**

Τα ίδια κεφάλαια του Ομίλου των εταιριών της ΑΘΗΝΑ ΑΤΕ παρουσιάζουν σημαντική πτώση κατά την υπό εξέταση περίοδο, έχοντας μειωθεί από €107.708.906 στο τέλος του 2010, σε €68.784.502 στο τέλος του 2011 και σε €56.482.002 στο τέλος του 2012. Η μείωση συνδέεται με την αρνητική αναπροσαρμογή των συμμετοχών σε εύλογη αξία ύψους περίπου 36 εκατομμυρίων κατά τη χρήση του 2011, αλλά και τη ζημία ύψους περίπου €5,5 εκατομμυρίων από τα χρηματοοικονομικά στοιχεία του Ομίλου διαθέσιμα προς πώληση που επιβάρυναν τη χρήση 2012, σε συνδυασμό με τις υψηλές ζημίες των αποτελεσμάτων κατά τις χρήσεις 2011 και 2012.

Σε όλη τη διάρκεια της υπό εξέταση περιόδου, δηλαδή 2010-2012, το εκδοθέν, εγκεκριμένο και καταβεβλημένο ονομαστικό μετοχικό κεφάλαιο της εταιρίας ανέρχεται σε €39.322.323,20 διαιρούμενο σε σαρανταεννέα εκατομμύρια εκατό πενήντα δύο χιλιάδες εννιακόσιες τέσσερις (49.152.904) κοινές ονομαστικές μετοχές ονομαστικής αξίας €0,80 η κάθε μία. Κατά την ίδια περίοδο, τα ίδια κεφάλαια της

Εταιρίας περιλαμβάνουν και πλήρως καταβληθέν κεφαλαιακό αποθεματικό από την έκδοση μετοχών σε τιμή υπέρ το άρτιο ύψους €29.287.512.

### Μακροπρόθεσμες Δανειακές Υποχρεώσεις & Υποχρεώσεις Χρηματοδοτικής Μίσθωσης (Leasing)

Οι μακροπρόθεσμες δανειακές υποχρεώσεις και οι υποχρεώσεις από μακροπρόθεσμες συμβάσεις leasing της Εταιρίας σε ενοποιημένη βάση κατά τις ημερομηνίες αναφοράς για τις χρήσεις 2010-2012 αναλύονται ως ακολούθως:

<b>ΕΝΟΠΟΙΗΜΕΝΕΣ ΜΑΚΡΟΠΡΟΘΕΣΜΕΣ ΔΑΝΕΙΑΚΕΣ ΥΠΟΧΡΕΩΣΕΙΣ</b>			
<i>ποσά σε €</i>	<b>2012</b>	<b>2011</b>	<b>2010</b>
Ομολογιακά Δάνεια (με Εγγυήσεις και εξασφαλίσεις)	3.500.000	7.500.000	31.000.000
Τραπεζικά Δάνεια (χωρίς Εγγυήσεις και Εξασφαλίσεις)	5.422.083	12.483.428	16.496.267
Μακροπρόθεσμες χρηματοδοτικές μισθώσεις	715.265	769.849	818.502
<b>Σύνολο</b>	<b>9.637.348</b>	<b>20.753.277</b>	<b>48.314.769</b>

**Πηγή:** Δημοσιευμένες οικονομικές καταστάσεις της χρήσης 2012 για τα στοιχεία των χρήσεων 2012 και 2011, και δημοσιευμένες οικονομικές καταστάσεις της χρήσης 2011 για τα στοιχεία της χρήσεως 2010, οι οποίες συντάχθηκαν κατά ΔΠΧΑ από την Εταιρία και έχουν ελεγχθεί από Ορκωτό Ελεγκτή Λογιστή.

Επισημαίνεται ότι για το σύνολο του τραπεζικού δανεισμού της Εταιρίας έχει εγγυηθεί η J&P-ΑΒΑΞ ΑΕ ως μητρική εταιρεία.

Οι ημερομηνίες λήξης των μακροπρόθεσμων υποχρεώσεων της Εταιρίας σε ενοποιημένη βάση είναι οι εξής:

<b>ΧΡΟΝΙΚΗ ΩΡΙΜΑΝΣΗ ΕΝΟΠΟΙΗΜΕΝΩΝ ΜΑΚΡΟΠΡΟΘΕΣΜΩΝ ΔΑΝΕΙΑΚΩΝ ΥΠΟΧΡΕΩΣΕΩΝ</b>			
<i>ποσά σε €</i>	<b>2012</b>	<b>2011</b>	<b>2010</b>
1 έτος έως και 2 έτη	6.457.375	10.420.872	21.077.552
Μεταξύ 2 και 5 ετών	2.758.937	9.844.444	6.633.206
Πάνω από 5 έτη	421.036	487.961	604.011
<b>Σύνολο</b>	<b>9.637.348</b>	<b>20.753.277</b>	<b>48.314.769</b>

**Πηγή:** Δημοσιευμένες οικονομικές καταστάσεις της χρήσης 2012 για τα στοιχεία των χρήσεων 2012 και 2011, και δημοσιευμένες οικονομικές καταστάσεις της χρήσης 2011 για τα στοιχεία της χρήσεως 2010, οι οποίες συντάχθηκαν κατά ΔΠΧΑ από την Εταιρία και έχουν ελεγχθεί από Ορκωτό Ελεγκτή Λογιστή.

Οι παρούσες αξίες του Ομίλου που αφορούν μισθώματα χρηματοδοτικής μίσθωσης αναλύονται ως εξής:

<b>ΧΡΟΝΙΚΗ ΩΡΙΜΑΝΣΗ ΕΝΟΠΟΙΗΜΕΝΩΝ ΥΠΟΧΡΕΩΣΕΩΝ ΣΥΜΒΑΣΕΩΝ LEASING</b>			
<i>ποσά σε €</i>	<b>2012</b>	<b>2011</b>	<b>2010</b>
Έως 1 έτος	54.730	51.673	49.803
Μεταξύ 2 και 5 ετών	232.528	222.220	214.490
Πάνω από 5 έτη	482.736	547.627	604.011
<b>Σύνολο</b>	<b>769.995</b>	<b>821.522</b>	<b>868.304</b>

**Πηγή:** Δημοσιευμένες οικονομικές καταστάσεις της χρήσης 2012 για τα στοιχεία των χρήσεων 2012 και 2011, και δημοσιευμένες οικονομικές καταστάσεις της χρήσης 2011 για τα στοιχεία της χρήσεως 2010, οι οποίες συντάχθηκαν κατά ΔΠΧΑ από την Εταιρία και έχουν ελεγχθεί από Ορκωτό Ελεγκτή Λογιστή.

Οι μακροπρόθεσμες δανειακές υποχρεώσεις της Εταιρίας παρουσιάζουν κατακόρυφη μείωση την τριετία 2010-2012 καθώς οι θετικές λειτουργικές ταμειακές ροές επιτρέπουν την αποπληρωμή αυτών των υποχρεώσεων προκειμένου να περιοριστεί η εξάρτηση από ξένα κεφάλαια.

### Βραχυπρόθεσμος Δανεισμός

Οι βραχυπρόθεσμες δανειακές υποχρεώσεις της Εταιρίας σε ενοποιημένη βάση κατά τις ημερομηνίες αναφοράς για τις χρήσεις 2010-2012 αναλύονται ως ακολούθως:

<b>ΕΝΟΠΟΙΗΜΕΝΕΣ ΒΡΑΧΥΠΡΟΘΕΣΜΕΣ ΔΑΝΕΙΚΕΣ ΥΠΟΧΡΕΩΣΕΙΣ</b>			
<i>ποσά σε €</i>	<b>2012</b>	<b>2011</b>	<b>2010</b>
Τραπεζικός δανεισμός	32.549.748	40.413.596	45.966.966
Τραπεζικός δανεισμός Κοινοπραξιών	4.840.000	6.051.726	10.561.237
Υποχρεώσεις χρηματοδοτικής μίσθωσης	54.730	51.673	49.803
Μακροπρόθεσμος τραπεζικός δανεισμός πληρωτέος στην επόμενη χρήση	10.200.160	10.122.366	14.093.062
<b>Σύνολο</b>	<b>47.644.638</b>	<b>56.639.361</b>	<b>70.671.068</b>

**Πηγή:** Δημοσιευμένες οικονομικές καταστάσεις της χρήσης 2012 για τα στοιχεία των χρήσεων 2012 και 2011, και δημοσιευμένες οικονομικές καταστάσεις της χρήσης 2011 για τα στοιχεία της χρήσεως 2010, οι οποίες συντάχθηκαν κατά ΔΠΧΑ από την Εταιρία και έχουν ελεγχθεί από Ορκωτό Ελεγκτή Λογιστή.

Επισημαίνεται ότι για το σύνολο του τραπεζικού δανεισμού της Εταιρίας έχει εγγυηθεί η J&P-ΑΒΑΞ ΑΕ ως μητρική εταιρεία.

Αντίστοιχα με την πορεία των μακροπρόθεσμων δανειακών υποχρεώσεων, ο βραχυπρόθεσμος τραπεζικός δανεισμός της Εταιρίας παρουσιάζει μεγάλη μείωση την τριετία 2010-2012 καθώς η διοίκηση προωθεί τον περιορισμό της εξάρτησης από ξένα κεφάλαια κάνοντας χρήση της θετικής λειτουργικής ταμειακής ροής της.

### **3.7.3 Χρηματοοικονομικές πληροφορίες ενοποιημένης κατάστασης ταμειακών ροών χρήσεων 2010 - 2012**

Στον ακόλουθο πίνακα παρατίθενται τα ενοποιημένα στοιχεία των ταμειακών ροών της Εταιρίας για τις χρήσεις 2010 - 2012:

<b>ΕΝΟΠΟΙΗΜΕΝΕΣ ΤΑΜΕΙΑΚΕΣ ΡΟΕΣ</b>			
<i>ποσά σε €</i>	<b>2012</b>	<b>2011</b>	<b>2010</b>
<b>Λειτουργικές Δραστηριότητες</b>			
Κέρδη (Ζημιές) Περιόδου (Προ φόρου)	(7.755.771)	(8.852.448)	4.330.361
Προσαρμογές σε Κέρδη / (Ζημιές)	17.136.488,64	4.440.615	21.705.863
	<b>9.380.718</b>	<b>(4.411.833)</b>	<b>26.036.224</b>
<b>Μεταβολές Κεφαλαίου κίνησης</b>			
Μείωση/ (Αύξηση) αποθεμάτων	618.966	4.865.570	(529.307)
Μείωση / (Αύξηση) απαιτήσεων	(2.342.775)	22.486.974	(251.680)
Αύξηση / (μείωση) υποχρεώσεων	(9.624.510)	26.616.677	7.311.820
Εκροή υποχρέωσης παροχών στο προσωπικό λόγω συνταξιοδότησης	(246.112)	(337.226)	(283.904)
<b>Σύνολο μεταβολών κεφαλαίου κίνησης</b>	<b>7.654.588</b>	<b>53.631.995</b>	<b>6.246.9288</b>
<b>Ταμειακές ροές από λειτουργικές δραστηριότητες</b>	<b>17.035.306</b>	<b>49.220.162</b>	<b>32.283.151</b>
Καταβληθέντες τόκοι	(4.816.081)	(7.511.376)	(6.292.688)
Συναλ/μές διαφορές υποκ/των εξωτερικού	2.022.818	330.798	80.488
Καταβληθείς φόρος εισοδήματος	(994.096)	(938.830)	(1.522.758)
<b>Καθαρές ταμειακές ροές από λειτουργικές δραστηριότητες</b>	<b>13.247.948</b>	<b>41.100.754</b>	<b>24.548.193</b>
<b>Επενδυτικές δραστηριότητες</b>			
Αγορές ενσώματων παγίων	(417.117)	(2.911.919)	(10.211.857)
Αγορές άυλων περιουσιακών στοιχείων	(25.577)	(15.346)	(57.227)
Πωλήσεις ενσώματων παγίων	503.285	260.794	117.801
Μερίσματα εισπραχθέντα	531.141	685.725	1.073.694
Τόκοι εισπραχθέντες	49.576	245.433	122.156
Επενδύσεις σε θυγατρικές	0	0	0
Επενδύσεις σε συγγενείς επιχειρήσεις	0	(29.808)	(171.000)
Αγορά χρημ/κών στοιχείων διαθέσιμων προς πώληση	(1.812.902)	(3.960)	(7.917.923)

Πώληση χρημ/κών στοιχείων διαθέσιμων προς πώληση	271.887	17.097.280	748.493
<b>Καθαρές ταμειακές ροές από επενδυτικές δραστηριότητες</b>	<b>(899.708)</b>	<b>15.328.200</b>	<b>(16.295.864)</b>
<b>Χρηματοδοτικές δραστηριότητες</b>			
Μερίσματα Πληρωθέντα	0	0	(89.376)
Δάνεια αναληφθέντα	4.144.039	21.571.439	28.486.274
Αποπληρωμή δανεισμού	(24.203.163)	(63.758.815)	(32.876.323)
Πληρωμές κεφαλαίου χρηματοδοτικών μισθώσεων	(51.526)	(54.141)	(347.434)
Τόκοι Πληρωθέντες	0	0	(7.124.625)
<b>Καθαρές Ταμειακές ροές από χρηματοδοτικές δραστηριότητες</b>	<b>(20.110.651)</b>	<b>(42.241.517)</b>	<b>(11.951.484)</b>
<b>Καθαρή (μείωση)/ αύξηση στα ταμειακά διαθέσιμα και ισοδύναμα</b>	<b>(7.762.411)</b>	<b>14.187.436</b>	<b>(3.699.155)</b>
Ταμειακά διαθέσιμα και ισοδύναμα στην αρχή της χρήσης	25.016.396	10.828.960	14.528.115
<b>Ταμειακά διαθέσιμα και ισοδύναμα στο τέλος της χρήσης</b>	<b>17.253.985</b>	<b>25.016.396</b>	<b>10.828.960</b>

**Πηγή:** Δημοσιευμένες οικονομικές καταστάσεις της χρήσης 2012 για τα στοιχεία των χρήσεων 2012 και 2011, και δημοσιευμένες οικονομικές καταστάσεις της χρήσης 2011 για τα στοιχεία της χρήσεως 2010, οι οποίες συντάχθηκαν κατά ΔΠΧΑ από την Εταιρία και έχουν ελεγχθεί από Ορκωτό Ελεγκτή Λογιστή.

### 3.7.4 Χρηματοοικονομικές πληροφορίες αποτελεσμάτων περιόδου 01.01-30.09.2013

Στον ακόλουθο πίνακα παρατίθενται τα ενοποιημένα στοιχεία αποτελεσμάτων του Ομίλου για τις περιόδους 01.01-30.09.2013 και 01.01-30.09.2012:

<b>ΕΝΟΠΟΙΗΜΕΝΗ ΚΑΤΑΣΤΑΣΗ ΣΥΝΟΛΙΚΩΝ ΕΣΟΔΩΝ</b>		
<i>ποσά σε €</i>	<b>01.01-30.09.2013</b>	<b>01.01-30.09.2012</b>
Κύκλος εργασιών (πωλήσεις)	84.141.298	75.057.366
Κόστος πωλήσεων	(75.827.461)	(71.627.255)
<b>Μικτό Κέρδος</b>	<b>8.313.836</b>	<b>3.430.112</b>
Άλλα έσοδα εκμετάλλευσης	276.737	771.963
Έξοδα διοικητικής λειτουργίας	(4.636.327)	(6.495.239)
Έξοδα λειτουργίας διαθέσεως	(129.846)	(159.101)
Άλλα έξοδα εκμετάλλευσης	(9.887.842)	(649.310)
<b>Αποτελέσματα Προ Φόρων Χρηματοδοτικών και επενδυτικών Αποτελεσμάτων</b>	<b>(6.063.443)</b>	<b>(3.101.575)</b>
Χρηματοοικονομικά Έξοδα	(3.024.793)	(4.030.895)
Χρηματοοικονομικά Έσοδα	66.264	130.886
Επενδυτικά Αποτελέσματα	(103.862)	34.909
Αποτέλεσμα από πώληση Χρημ/κών στοιχείων	7.179.359	(327.398)
Αναλογία Αποτελέσματος συγγενών επιχειρήσεων	271.720	3.449
Εσοδα από Μερίσματα	88.082	708.188
<b>Κέρδη (Ζημιές) προ φόρων</b>	<b>(1.586.673)</b>	<b>(6.582.436)</b>
Φόρος εισοδήματος	(2.291.894)	(2.687.359)
<b>Κέρδη (Ζημιές) μετά από φόρους</b>	<b>(3.878.566)</b>	<b>(9.269.795)</b>
<b>Κατανεμημένα σε :</b>		
<i>Ιδιοκτήτες μητρικής</i>	(3.801.361)	(9.144.231)
<i>Μη ελέγχουσες συμμετοχές</i>	(77.205)	(125.564)
<b>Λοιπά Συνολικά Έσοδα</b>		
Συναλλαγματικές διαφορές από τη μετατροπή των οικονομικών καταστάσεων επιχειρηματικών δραστηριοτήτων του εξωτερικού	985.295	2.470.799



Κέρδη / (Ζημίες) χρηματοοικονομικών στοιχείων διαθέσιμων προς πώληση	(7.179.359)	295.183
Φόρος εισοδήματος στοιχείων των λοιπών συνολικών εσόδων	512.712	(59.037)
<b>Λοιπά συνολικά έσοδα περιόδου μετά φόρων</b>	<b>(5.681.352)</b>	<b>2.706.945</b>
<b>ΣΥΓΚΕΝΤΡΩΤΙΚΑ ΣΥΝΟΛΙΚΑ ΑΠΟΤΕΛΕΣΜΑΤΑ ΠΕΡΙΟΔΟΥ</b>	<b>(9.559.918)</b>	<b>(6.562.850)</b>
<b>Αποδιδόμενα σε :</b>		
<i>Ιδιοκτήτες μητρικής</i>	(9.482.297)	(6.434.655)
<i>Μη ελέγχουσες συμμετοχές</i>	(77.621)	(128.194)
<b>Αποτελέσματα Προ Φόρων Χρηματοδοτικών και Επενδυτικών Αποτελεσμάτων και Αποσβέσεων</b>	<b>(430.673)</b>	<b>3.713.438</b>
<b>Μέσος σταθμισμένος αριθμός μετοχών</b>	63.528.362	49.152.904

**Πηγή:** Δημοσιευμένες ενδιάμεσες ενοποιημένες οικονομικές καταστάσεις της Εταιρίας περιόδου 01.01-30.09.2013 οι οποίες συντάχθηκαν κατά ΔΠΧΑ από την Εταιρία και δεν έχουν ελεγχθεί από Ορκωτό Ελεγκτή-Λογιστή.

Ο κύκλος εργασιών του Ομίλου κατά το εννεάμηνο του 2013 ανήλθε σε €84.141.297,70 σημειώνοντας αύξηση 12,10% έναντι €75.057.366,28 το ίδιο διάστημα του 2012. Η αύξηση αυτή οφείλεται κυρίως στην ανάληψη και εκτέλεση νέων έργων της Εταιρείας στο εξωτερικό (Ηνωμένα Αραβικά Εμιράτα).

Το κόστος πωλήσεων του Ομίλου προσδιορίστηκε σε €75.827.461,33 έναντι €71.627.254,64 σημειώνοντας αύξηση κατά 5,86% σε σχέση με το εννεάμηνο του 2012. Η μεταβολή αυτή οφείλεται κυρίως στην ανάλογη αύξηση του κύκλου εργασιών.

Τα μικτά αποτελέσματα του Ομίλου διαμορφώθηκαν την τρέχουσα περίοδο σε κέρδος €8.313.836,37 έναντι κερδών €3.430.111,64 αντίστοιχα τη συγκριτική περίοδο αναφοράς. Η διαφορά οφείλεται κυρίως στην αποπεράτωση ζημιογόνου κοινοπρακτικού έργου στο εξωτερικό που είχε επιβαρύνει τα αποτελέσματα της συγκριτικής περιόδου αναφοράς και στην αύξηση του κύκλου εργασιών.

Τα άλλα έξοδα εκμετάλλευσης παρουσιάζονται αυξημένα λόγω των προβλέψεων απομείωσης αφ' ενός για επισφαλείς απαιτήσεις από κοινοπραξίες, πελάτες και λοιπούς χρεώστες και αφ' ετέρου για το ποσό του «κουρέματος» κατά 47,5% των καταθέσεων του υποκαταστήματος στην Κύπρο (Μαρίνα Λεμεσού). Βάσει των αποφάσεων που έχουν ληφθεί στην Κύπρο για όλες τις ανασφάλιστες καταθέσεις την 15.3.2013 πέραν των 100.000,00 € θα ισχύσουν τα εξής:

- Δέσμευση ποσοστού 37,5% των καταθέσεων για τις οποίες θα δοθούν ισόποσες μετοχές της Τράπεζας Κύπρου ονομαστικής αξίας 1 ευρώ.
- Δέσμευση επιπλέον ποσοστού 22,5% μέχρι να οριστικοποιηθεί το κούρεμα των ανασφάλιστων καταθέσεων.
- Περιορισμό στην διακίνηση ποσοστού 30%.
- Το υπόλοιπο 10% μπορεί να χρησιμοποιηθεί.

Μετά την οριστικοποίηση του ποσοστού δέσμευσης στο 47,5% έχει δεσμευτεί ποσό 3,2 εκατ. ευρώ (47,5%) από το υπόλοιπο καταθέσεων του Ομίλου και της Εταιρείας στην Κύπρο την 15.3.2013 που ήταν 6,7 εκατ. ευρώ. Σύμφωνα με το νόμο περί δέσμευσης καταθέσεων στην Κύπρο για το ποσό που έχει δεσμευτεί η Εταιρεία έλαβε μετοχές της Τράπεζας Κύπρου ονομαστικής αξίας 1 ευρώ. Ο Όμιλος και η Εταιρία διενήργησε ισόποση πρόβλεψη (€3,2 εκ) με την οποία επιβάρυνε τα αποτελέσματα της τρέχουσας περιόδου. Όταν αρχίσει η επαναδιαπραγμάτευση των μετοχών της Τράπεζας Κύπρου, ο Όμιλος και η Εταιρία θα προβούν σε επανεκτίμηση των μετοχών αυτών στην εύλογη αξία τους.

Τα αποτελέσματα από κοινοπρακτική εκτέλεση έργων της Εταιρείας διαμορφώθηκαν σε κέρδη 719.542,28 € έναντι κερδών 67.441,85 € τη συγκριτική περίοδο αναφοράς. Η διαφορά οφείλεται κυρίως στην αποπεράτωση κοινοπρακτικού έργου στην Ρουμανία που παρουσίαζε ζημία την προηγούμενη περίοδο αναφοράς και έχει αποπερατωθεί και στην αυξημένη κερδοφορία σε απόλυτους αριθμούς μίας κοινοπραξίας εσωτερικού.

Τα αποτελέσματα προ φόρων του Ομίλου διαμορφώθηκαν σε ζημίες €1.586.671,92 αντίστοιχα έναντι ζημιών €6.582.435,69 τη συγκρίσιμη περίοδο. Η βελτίωση των αποτελεσμάτων προ φόρων οφείλεται κυρίως στα αποτελέσματα από πώληση χρηματοοικονομικών στοιχείων διαθέσιμων προς πώληση που ανήλθαν σε κέρδη 7,2 εκ. € και σε επίπεδο Ομίλου και σε επίπεδο Εταιρείας.



### 3.7.5 Χρηματοοικονομικές πληροφορίες οικονομικής θέσης περιόδου 01.01-30.09.2013

Στον ακόλουθο πίνακα παρατίθενται τα ενοποιημένα στοιχεία των ισολογισμών του Ομίλου για τις περιόδους 01.01-30.09.2013 και 01.01-30.09.2012:

<b>ΕΝΟΠΙΩΜΕΝΗ ΟΙΚΟΝΟΜΙΚΗ ΘΕΣΗ</b>		
<i>ποσά σε €</i>	<b>30.09.2013</b>	<b>30.09.2012</b>
<b>ΕΝΕΡΓΗΤΙΚΟ</b>		
<b>Μη Κυκλοφοριακά Στοιχεία Ενεργητικού</b>		
Ενσώματα Πάγια	44.692.860	53.826.728
Άυλα περιουσιακά στοιχεία	25.351	26.218
Επενδύσεις σε συγγενείς επιχειρήσεις	4.128.409	3.893.111
Χρηματοοικονομικά Στοιχεία Διαθέσιμα προς πώληση	14.431.851	34.447.567
Επενδύσεις σε ακίνητα	3.082.995	3.082.995
Λοιπές μακροπρόθεσμες απαιτήσεις	434.125	385.527
<b>Σύνολο</b>	<b>66.795.591</b>	<b>95.662.147</b>
<b>Κυκλοφοριακά Περιουσιακά Στοιχεία Ενεργητικού</b>		
Αποθέματα	5.281.067	5.051.606
Απαιτήσεις απο κατασκευαστικά συμβόλαια	81.065.084	66.335.853
Απαιτήσεις από πελάτες και λοιπές εμπορικές απαιτήσεις	55.917.028	49.647.712
Λοιπές Απαιτήσεις	41.444.226	41.350.050
Ταμειακά διαθέσιμα και ισοδύναμα	10.457.323	20.750.686
<b>Σύνολο</b>	<b>193.864.728</b>	<b>183.585.906</b>
<b>Σύνολο περιουσιακών στοιχείων Ενεργητικού</b>	<b>260.660.318</b>	<b>279.248.053</b>
<b>ΙΔΙΑ ΚΕΦΑΛΑΙΑ ΚΑΙ ΥΠΟΧΡΕΩΣΕΙΣ</b>		
<b>Ίδια Κεφάλαια</b>		
Μετοχικό κεφάλαιο	72.722.323	39.322.323
Κεφάλαιο υπέρ το άρτιο	29.287.512	29.287.512
Αποθεματικά εύλογης αξίας	7.348.694	18.333.736
Αποθεματικά κεφάλαια	8.999.069	7.426.224
Ίδιες μετοχές	0	0
Αποτελέσματα εις νέο	(39.103.243)	(32.483.533)
Συναλλαγματικές Διαφορές	661.768	121.000
<b>Ίδια κεφάλαια ιδιοκτητών μητρικής</b>	<b>79.916.123</b>	<b>62.007.262</b>
Μη ελέγχουσες συμμετοχές	132.975	214.391
<b>Σύνολο Ιδίων Κεφαλαίων</b>	<b>80.049.097</b>	<b>62.221.652</b>
<b>Μακροπρόθεσμες Υποχρεώσεις</b>		
Αναβαλλόμενες φορολογικές υποχρεώσεις	13.559.446	14.368.943
Υποχρεώσεις παροχών προσωπικού λόγω εξόδου από την υπηρεσία	2.829.189	2529.350
Μακροπρόθεσμες Ομολογιακές υποχρεώσεις	0	3.500.000
Μακροπρόθεσμες δανειακές υποχρεώσεις	5.329.469	7.798.360
Λοιπές προβλέψεις	119.066	132.228
Λοιπές μακροπρόθεσμες υποχρεώσεις	3.478	3.478
<b>Σύνολο Μακροπροθέσμων Υποχρεώσεων</b>	<b>21.840.648</b>	<b>28.332.358</b>
<b>Βραχυπρόθεσμες Υποχρεώσεις</b>		
Προμηθευτές και συναφείς υποχρεώσεις	65.803.033	61.315.814
Τρέχουσες Φορολογικές Υποχρεώσεις	1.285.956	975.446
Βραχυπρόθεσμες Δανειακές Υποχρεώσεις	44.424.930	41.804.859
Μακροπρόθεσμες υποχρεώσεις πληρωτέες στην επόμενη χρήση	13.086.703	12.096.661
Λοιπές Βραχυπρόθεσμες Υποχρεώσεις	34.169.951	72.501.264
<b>Σύνολο Βραχυπροθέσμων Υποχρεώσεων</b>	<b>158.770.573</b>	<b>188.694.042</b>
<b>Σύνολο Υποχρεώσεων</b>	<b>180.611.220</b>	<b>217.026.401</b>
<b>Σύνολο Ιδίων Κεφαλαίων και Υποχρεώσεων</b>	<b>260.660.318</b>	<b>279.248.053</b>

Πηγή: Δημοσιευμένες ενδιάμεσες ενοποιημένες οικονομικές καταστάσεις της Εταιρίας περιόδου 01.01-30.09.2013 και 01.01-30.09.2012 οι οποίες συντάχθηκαν κατά ΔΠΧΑ από την Εταιρία και δεν έχουν ελεγχθεί από Ορκωτό Ελεγκτή-Λογιστή.

Η σταδιακή μείωση του συνολικού μεγέθους του ισολογισμού της Εταιρίας κατά τις τελευταίες χρήσεις οφείλεται στην γενικότερη πτώση του κύκλου εργασιών, με αποτέλεσμα τη μείωση κυρίως του μη κυκλοφορούντος ενεργητικού, αλλά και το ζημιολόγο οικονομικό αποτέλεσμα που έχει περιορίσει την καθαρή θέση.

Το κονδύλι «Απαιτήσεις από Κατασκευαστικά Συμβόλαια» του Ομίλου ύψους €81.065.084,00 έναντι €67.679.089,12 της προηγούμενης χρήσης 31/12/2012 παρουσίασε αύξηση σε επίπεδο Ομίλου και οφείλεται κυρίως στην καθυστέρηση, λόγω οικονομικής κρίσης, τιμολόγησης προς το δημόσιο ενός εκτελούμενου κοινοπρακτικά έργου.

Το κονδύλι «Απαιτήσεις από κοινοπραξίες» ανέρχεται στην Εταιρεία σε ποσό €35.800.067,43 και εμφανίζεται μειωμένο σε σχέση με την 31/12/2012 κυρίως λόγω πρόβλεψης απομείωσης κατά την τρέχουσα περίοδο κατά το ποσό του €1.800.000,00.

Το κονδύλι «Λοιπές Απαιτήσεις» ανέρχεται στον Όμιλο σε ποσό 41.144.225,66 € έναντι ποσού 38.752.302,03 € σε σχέση με την 31/12/2012 και οφείλεται κυρίως στην αύξηση προκαταβολών σε προμηθευτές για τα νέα έργα του υποκαταστήματος στα Ηνωμένα Αραβικά Εμιράτα. Σε επίπεδο Εταιρείας ανέρχεται σε ποσό 33.981.994,23 € έναντι ποσού 40.135.232,01 € και εμφανίζεται μειωμένο σε σχέση με την 31/12/2012 λόγω μειωμένων απαιτήσεων του υποκαταστήματος της Εταιρείας στην Κύπρο (Έργο Μαρίνα Λεμεσού).

Το κονδύλι «Προμηθευτές και συναφείς υποχρεώσεις» σε επίπεδο Ομίλου αυξήθηκε κατά 9,15% και έφτασε στο ποσό των €65.803.033,44. Η αύξηση οφείλεται κυρίως στις αυξημένες προμήθειες κατασκευαστικών υλικών λόγω του αυξημένου κύκλου εργασιών.

Ο συνολικός τραπεζικός δανεισμός (μακροπρόθεσμος και βραχυπρόθεσμος) του Ομίλου ανήλθε την 30/9/2013 σε €62.841.101,33 έναντι €57.281.986,63 την 31/12/2012 παρουσιάζοντας αύξηση της τάξεως του 9,70% περίπου. Η αύξηση οφείλεται σε αυξημένες ανάγκες χρηματοδότησης των νέων έργων του υποκαταστήματος στα Ηνωμένα Αραβικά Εμιράτα.

Τα ταμειακά διαθέσιμα ανήλθαν την 30/9/2013 σε € 10.457.322,91 για τον Όμιλο και παρουσιάζουν πτώση λόγω μείωσης των ταμειακών διαθεσίμων του υποκαταστήματος στην Κύπρο, λόγω «κουρέματος» των τραπεζικών διαθεσίμων κατά ποσοστό 47,5% από το Κυπριακό κράτος (έργο Μαρίνα Λεμεσού), ενώ η αύξηση σε επίπεδο Εταιρείας στην είσπραξη προκαταβολών για τα νέα αναληφθέντα έργα στα Ηνωμένα Αραβικά Εμιράτα.

Οι λοιπές βραχυπρόθεσμες υποχρεώσεις στον Όμιλο ποσού €34.169.951,01 έναντι €75.183.627,77 την 31/12/2012 παρουσιάζουν μείωση εξαιτίας της αύξησης κεφαλαίου της Εταιρείας κατά το ποσό των €33.400.000,00 με κεφαλαιοποίηση υποχρεώσεων.

### 3.7.6 Χρηματοοικονομικές πληροφορίες ενοποιημένης κατάστασης ταμειακών ροών περιόδου 01.01-30.09.2013

Στον ακόλουθο πίνακα παρατίθενται τα ενοποιημένα στοιχεία των ταμειακών ροών της Εταιρίας για τις περιόδους 01.01-30.09.2013 και 01.01-30.09.2012:

<b>ΕΝΟΠΟΙΗΜΕΝΕΣ ΤΑΜΕΙΑΚΕΣ ΡΟΕΣ</b>		
<i>ποσά σε €</i>	<b>01.01-30.09.2013</b>	<b>01.01-30.09.2012</b>
<b>Λειτουργικές Δραστηριότητες</b>		
Κέρδη (Ζημιές) Περιόδου (Προ φόρου)	(1.586.672)	(6.582.436)
Προσαρμογές σε Κέρδη / (Ζημιές)	10.896.445	10.177.195
<b>Μεταβολές Κεφαλαίου κίνησης</b>		
Μείωση/ (Αύξηση) αποθεμάτων	200.656	596.679
Μείωση / (Αύξηση) απαιτήσεων	(22.182.152)	(2.393.971)
Αύξηση / (μείωση) υποχρεώσεων	(9.088.409)	9.306.776
Εκροή υποχρέωσης παροχών στο προσωπικό λόγω	(115.274)	(287.464)

συνταξιοδότησης		
<b>Σύνολο μεταβολών κεφαλαίου κίνησης</b>	<b>(31.185.179)</b>	<b>7.222.020</b>
<b>Ταμειακές ροές από λειτουργικές δραστηριότητες</b>	<b>(21.875.406)</b>	<b>10.816.780</b>
Καταβληθέντες τόκοι	(3.474.052)	(4.078.745)
Συναλ/μές διαφορές υποκ/των εξωτερικού	985.295	2.470.799
Καταβληθείς φόρος εισοδήματος	(1.146.650)	(444.460)
<b>Καθαρές ταμειακές ροές από λειτουργικές δραστηριότητες</b>	<b>(25.510.813)</b>	<b>8.764.374</b>
<b>Επενδυτικές δραστηριότητες</b>		
Αγορές ενσώματων παγίων	(706.571)	(253.099)
Αγορές άυλων περιουσιακών στοιχείων	(4.989)	(2.669)
Πωλήσεις ενσώματων παγίων	257.039	307.775
Μερίσματα εισπραχθέντα	66.062	531.141
Επενδύσεις σε συγγενείς επιχειρήσεις	(59.940)	0
Αγορά χρημ/κών στοιχείων διαθέσιμων προς πώληση	(27.479)	(1.784.1230)
Πώληση χρημ/κών στοιχείων διαθέσιμων προς πώληση	14.043.576	266.887
Τόκοι εισπραχθέντες	38.786	96.763
<b>Καθαρές ταμειακές ροές από επενδυτικές δραστηριότητες</b>	<b>13.606.482</b>	<b>(837.325)</b>
<b>Χρηματοδοτικές δραστηριότητες</b>		
Εκδοση κοινών μετοχών	(368.900)	0
Δάνεια αναληφθέντα	17.270.139	5.104.784
Αποπληρωμή δανεισμού	(11.752.780)	(17.259.480)
Μερίσματα Πληρωθέντα	0	0
Πληρωμές κεφαλαίου χρηματοδοτικών μισθώσεων	(40.790)	(38.062)
<b>Καθαρές Ταμειακές ροές από χρηματοδοτικές δραστηριότητες</b>	<b>5.107.669</b>	<b>(12.192.758)</b>
<b>Καθαρή (μείωση)/ αύξηση στα ταμειακά διαθέσιμα και ισοδύναμα</b>	<b>(6.796.663)</b>	<b>(4.265.710)</b>
Ταμειακά διαθέσιμα και ισοδύναμα στην αρχή της χρήσης	17.253.986	25.016.396
<b>Ταμειακά διαθέσιμα και ισοδύναμα στο τέλος της χρήσης</b>	<b>10.457.323</b>	<b>20.750.686</b>

**Πηγή:** Δημοσιευμένες ενδιάμεσες ενοποιημένες οικονομικές καταστάσεις της Εταιρίας περιόδου 01.01-30.09.2013 οι οποίες συντάχθηκαν κατά ΔΠΧΑ από την Εταιρία και δεν έχουν ελεγχθεί από Ορκωτό Ελεγκτή-Λογιστή.

Οι ταμειακές ροές από λειτουργικές δραστηριότητες στο εννιάμηνο 2012 προσδιορίστηκαν σε εκροές € 25.510.813,07 έναντι εισροών €8.764.373,61 της συγκριτικής περιόδου. Η διαφορά οφείλεται κυρίως στην αύξηση των απαιτήσεων από πελάτες των υποκαταστημάτων του εξωτερικού.

Στο εννιάμηνο 2013 οι εισροές από επενδυτικές δραστηριότητες €13.606.481,87 έναντι εκροών €837.325,07 της συγκριτικής περιόδου, οφείλονται κυρίως στην πώληση χρηματοοικονομικών στοιχείων διαθέσιμων προς πώληση.

Οι ταμειακές ροές από χρηματοδοτικές δραστηριότητες ανήλθαν σε εισροές €5.107.668,61 έναντι εκροών €12.192.758,49 την αντίστοιχη περίοδο 2012. Η μεταβολή αυτή οφείλεται κατά κύριο λόγο στα ληφθέντα δάνεια του υποκαταστήματος στα Ηνωμένα Αραβικά Εμιράτα λόγω αυξημένης ανάγκης χρηματοδότησης για την εκτέλεση των νέων αναληφθέντων έργων.

### **3.7.7 Ανάλυση των κερδών πρό φόρων, τόκων και αποσβέσεων (EBITDA)**

Τα κέρδη προ φόρων, χρηματοδοτικών, επενδυτικών αποτελεσμάτων και συνολικών αποσβέσεων (EBITDA) υπολογίζονται, σύμφωνα με την εγκύκλιο 34/2008 της Επ. Κεφαλαιαγοράς, ως τα καθαρά κέρδη χρήσης πλέον αποσβέσεις ενσώματων πάγιων στοιχείων, χρηματοοικονομικά έξοδα και λοιπά έξοδα, μείον λοιπά έσοδα, έσοδα από τόκους και πιστωτικούς φόρους εισοδήματος.

Συμφωνία των ενοποιημένων καθαρών κερδών (ζημιών) χρήσης με τα ενοποιημένα κέρδη προ φόρων, χρηματοδοτικών, επενδυτικών αποτελεσμάτων και συνολικών αποσβέσεων (EBITDA)

ποσά σε € '000	2012	2011	2010	01.01 – 30.09.13	01.01 – 30.09.12
Κέρδη /(ζημιές) προ φόρων	(7.756)	(8.852)	4.330	(1.587)	(6.582)
Πλέον: Συνολικές αποσβέσεις (ενσώματων και άυλων πάγιων περιουσιακών στοιχείων )	9.721	8.129	10.880	5.632	6.815
Πλέον: Χρηματοοικονομικά έξοδα	4.944	7.886	4.556	3.024	4.031
Μείον: Έσοδα από τόκους	(204)	(796)	(184)	(66)	(131)
Μείον: Επενδυτικά & Λοιπά αποτελέσματα	44	(9.780)	(1.049)	(7.434)	(420)
Αποτελέσματα προ φόρων, χρηματοδοτικών, επενδυτικών αποτελεσμάτων και συνολικών αποσβέσεων (EBITDA)	6.749	(3.413)	18.533	(431)	3.713

**Πηγή:** Δημοσιευμένες οικονομικές καταστάσεις χρήσης 2012 για τα στοιχεία των χρήσεων 2012 και 2011, δημοσιευμένες οικονομικές καταστάσεις της χρήσης 2011 για τα στοιχεία της χρήσεως 2010, οι οποίες συντάχθηκαν κατά ΔΠΧΑ από την Εταιρία και έχουν ελεγχθεί από Ορκωτό Ελεγκτή-Λογιστή, και δημοσιευμένες ενδιάμεσες ενοποιημένες οικονομικές καταστάσεις της Εταιρίας περιόδων 01.01 – 30.09.2012 και 01.01-30.09.2013, οι οποίες συντάχθηκαν κατά ΔΠΧΑ από την Εταιρία και δεν έχουν ελεγχθεί από Ορκωτό Ελεγκτή-Λογιστή.

Διευκρινίζεται ότι το κονδύλι «κέρδη/ζημιές προ φόρων» που χρησιμοποιείται στον ανωτέρω υπολογισμό, λαμβάνεται όπως ακριβώς απεικονίζεται στην κατάσταση αποτελεσμάτων των οικονομικών καταστάσεων.

### 3.7.8 Επενδύσεις Χρήσεων 2010-2012 και Περιόδων 01.01-30.09.2013 και 01.01-30.09.2012

Οι επενδύσεις της Εταιρίας για τις χρήσεις 2010 – 2012 καθώς και για τις περιόδους 01.01-30.09.2013 και 01.01-30.09.2012 σε ενσώματα περιουσιακά στοιχεία, αλλά και σε συμμετοχές, αναλύονται ακολούθως:

<b>ΕΝΟΠΟΙΗΜΕΝΑ ΣΤΟΙΧΕΙΑ ΕΠΕΝΔΥΣΕΩΝ</b>					
ποσά σε € '000	2012	2011	2010	01.01- 30.09.2013	01.01- 30.09.2012
<b>A. Ενσώματες Ακίνητοποιήσεις</b>					
Γήπεδα-Οικόπεδα	0	0	585	0	0
Κτίρια-Εγκαταστάσεις κτιρίων	54	338	1.108	119	0
Μηχανήματα	230	1.866	6.129	380	129
Μεταφορικά μέσα	49	494	1.398	6	43
Έπιπλα & λοιπός εξοπλισμός	84	214	856	197	54
Ακίνητοποιήσεις υπό εκτέλεση	0	0	137	5	27
<b>ΣΥΝΟΛΟ</b>	<b>417</b>	<b>2.912</b>	<b>10.212</b>	<b>707</b>	<b>253</b>
<b>B. Ασώματες ακίνητοποιήσεις</b>	<b>26</b>	<b>15</b>	<b>57</b>	<b>5</b>	<b>3</b>
<b>Γ. Επενδύσεις σε συμμετοχές (μητρικής)</b>	<b>1.847</b>	<b>648</b>	<b>8.067</b>	<b>60</b>	<b>0</b>

**Πηγή:** Δημοσιευμένες οικονομικές καταστάσεις χρήσης 2012 για τα στοιχεία των χρήσεων 2012 και 2011, δημοσιευμένες οικονομικές καταστάσεις της χρήσης 2011 για τα στοιχεία της χρήσεως 2010, οι οποίες συντάχθηκαν κατά ΔΠΧΑ από την Εταιρία και έχουν ελεγχθεί από Ορκωτό Ελεγκτή-Λογιστή, και δημοσιευμένες ενδιάμεσες ενοποιημένες οικονομικές καταστάσεις της Εταιρίας περιόδων 01.01 – 30.09.2012 και 01.01-30.09.2013, οι οποίες συντάχθηκαν κατά ΔΠΧΑ από την Εταιρία και δεν έχουν ελεγχθεί από Ορκωτό Ελεγκτή-Λογιστή.

Οι σημαντικότερες επενδύσεις για τις εξεταζόμενες περιόδους, ανά κατηγορία επενδύσεων, έχουν ως εξής:

**Εγκαταστάσεις Οικοπέδων-Κτιρίων:** Για το 2010 οι προσθήκες αφορούν οικόπεδο και κτίριο μιας θυγατρικής εταιρείας (ARCAT ΑΕΒΕ) που αποκτήθηκε με τη μέθοδο leaseback και στο οποίο στεγάστηκε στη συνέχεια η εταιρεία αυτή.

**Μηχανήματα:** Αφορούν κυρίως προσθήκες μηχανημάτων του υποκαταστήματος στο ABU DHABI για την εκτέλεση τεχνικών έργων.

**Μεταφορικά μέσα:** Οι εν λόγω επενδύσεις αφορούν κυρίως επενδύσεις μεταφορικών μέσων του υποκαταστήματος στα Εμιράτα.

**Έπιπλα και λοιπός εξοπλισμός:** Οι κυριότερες επενδύσεις σε έπιπλα και λοιπό εξοπλισμό αφορούν σε επενδύσεις του υποκαταστήματος στα Εμιράτα και αφορούν ανανέωση-βελτίωση υπολογιστικών συστημάτων (hardware).

**Ασώματες ακινητοποιήσεις:** Οι σημαντικότερες επενδύσεις στην εν λόγω κατηγορία αφορούν software.

**Επενδύσεις σε συμμετοχές:** Τα σχετικά κονδύλια αφορούν καταβολές ποσών για την συμμετοχή της μητρικής «ΑΘΗΝΑ ΑΤΕ» στην αύξηση του μετοχικού κεφαλαίου θυγατρικής εταιρείας (ΕΡΓΟΝΕΤ ΑΤΕ), στην αύξηση μετοχικού κεφαλαίων συγγενών εταιρειών (ΒΙΟΕΝΕΡΓΕΙΑ ΑΕ, ΝΕΟΣ ΥΠΟΓΕΙΟΣ ΣΤΑΘΜΟΣ Ο.Λ.Π. ΑΕ), για την συμμετοχή σε νέες εταιρείες όπως πχ στην εταιρία LIMASSOL MARINA LTD και στην αύξηση μετοχικού κεφαλαίου της εταιρείας ΑΥΤΟΚΙΝΗΤΟΔΡΟΜΟΣ ΑΙΓΑΙΟΥ Α.Ε.

#### **Δεσμεύσεις για μελλοντικές επενδύσεις**

Σύμφωνα με δήλωση της Διοίκησης, η Εταιρία δε βρίσκεται στο στάδιο υλοποίησης σημαντικών επενδύσεων, πέραν των αναγκαίων για την εύρυθμη λειτουργία της και την απρόσκοπτη εκτέλεση τεχνικών έργων, και δεν έχει αναλάβει καμία ισχυρή δέσμευση για την υλοποίηση μελλοντικών επενδύσεων.

#### **3.7.9 Κατάσταση Μεταβολών Ιδίων Κεφαλαίων Χρήσεων 2010-2012 και Περιόδων 01.01-30.09.2013 και 01.01-30.09.2012**

Οι μεταβολές των Ιδίων Κεφαλαίων της Εταιρίας σε ενοποιημένο επίπεδο για τις χρήσεις 2010-2012 καθώς και για τις περιόδους 01.01-30.09.2013 και 01.01-30.09.2012 έχουν ως εξής:

<b>ΜΕΤΑΒΟΛΕΣ ΙΔΙΩΝ ΚΕΦΑΛΑΙΩΝ ΟΜΙΛΟΥ</b>					
<i>ποσά σε € '000</i>	<b>2012</b>	<b>2011</b>	<b>2010</b>	<b>01.01-30.09.2013</b>	<b>01.01-30.09.2012</b>
Ίδια Κεφάλαια, αρχή χρήσης	68.785	107.709	116.207	56.482	68.784
Μεταβολή σε Μετοχικό Κεφάλαιο αξίας	0	0	0	33.400	0
Εξοδα Αύξησης Μετοχικού Κεφαλαίου	0	0	0	(369)	0
Μεταβολή σε αποθεματικά εύλογης αξίας	0	(35.910)	(10.874)	0	0
Αποτελέσματα εις νέον	(9.916)	(10.674)	55	(3.879)	(9.270)
Συναλλαγματικές Διαφορές	2.023	331	80	985	2.471
Αναβαλλόμενη φορολογία	1.102	7.182	2.241	96	0
Αναβαλλόμενη φορολογία στοιχείων αναγνωρισμένη απ' ευθείας στα Ίδια κεφάλαια	0	0	0	513	(59)
Μεταβολή συμμετοχής σε θυγατρική	0	147	0	0	0
Κέρδη πώλησης χρημ/κών στοιχείων διαθέσιμων προς πώληση	(5.512)	0	0	(7.179)	295
<b>Ίδια Κεφάλαια, τέλος χρήσης</b>	<b>56.482</b>	<b>68.785</b>	<b>107.709</b>	<b>80.049</b>	<b>66.221</b>

**Πηγή:** Δημοσιευμένες οικονομικές καταστάσεις χρήσης 2012 για τα στοιχεία των χρήσεων 2012 και 2011, δημοσιευμένες οικονομικές καταστάσεις της χρήσης 2011 για τα στοιχεία της χρήσεως 2010, οι οποίες συντάχθηκαν κατά ΔΠΧΑ από την Εταιρία και έχουν ελεγχθεί από Ορκωτό Ελεγκτή-Λογιστή, και δημοσιευμένες ενδιάμεσες ενοποιημένες οικονομικές καταστάσεις της Εταιρίας περιόδου 01.01 – 30.09.2013, οι οποίες συντάχθηκαν κατά ΔΠΧΑ από την Εταιρία και δεν έχουν ελεγχθεί από Ορκωτό Ελεγκτή-Λογιστή.



Τα ίδια κεφάλαια της Εταιρίας παρουσιάζουν σημαντική κάμψη κατά την τριετία 2010-2012, έχοντας μειωθεί στα €56,5 εκατομμύρια στο τέλος του 2012 από €116,2 εκατομμύρια στην αρχή του 2010. Η μείωση οφείλεται κυρίως στη διαγραφή αποθεματικών εύλογης αξίας συνολικού ύψους €46,8 εκατομμυρίων, στα αρνητικά αποτελέσματα συνολικού ύψους €20,5 εκατομμυρίων, αλλά και στη ζημία ύψους €5,5 εκατομμυρίων από την μεταβίβαση χρηματοοικονομικών στοιχείων διαθέσιμων προς πώληση. Η ενίσχυση των ιδίων κεφαλαίων στο εννεάμηνο του 2013 οφείλεται στην κεφαλαιοποίηση των υποχρεώσεων της Εταιρείας ύψους €33,4 εκατομμυρίων.

### 3.8 Πληροφορίες για τα κεφάλαια της Εταιρίας

Σύμφωνα με δήλωση της Διοίκησης της Εταιρίας, δεν υπάρχουν περιορισμοί στη χρήση κεφαλαίων οι οποίοι επηρέασαν ή ενδέχεται να επηρεάσουν σημαντικά, κατά άμεσο ή έμμεσο τρόπο τις δραστηριότητες του Ομίλου.

#### 3.8.1 Πηγές Ιδίων και Ξένων Κεφαλαίων

Η Εταιρία δεν έχει προβεί σε αύξηση κεφαλαίου επί σειρά ετών, και η χρηματοδότησή της λειτουργίας και του επενδυτικού της προγράμματος βασίζεται στην άντληση βραχυπρόθεσμου δανεισμού και την έκδοση μακροπρόθεσμου ομολογιακού δανείου.

Η σχέση δανείων προς ίδια κεφάλαια και το συνολικό ενεργητικό σε ενοποιημένη βάση διαμορφώθηκε ως ακολούθως:

<b>ΕΝΟΠΟΙΗΜΕΝΑ ΣΤΟΙΧΕΙΑ ΙΔΙΩΝ ΚΕΦΑΛΑΙΩΝ ΚΑΙ ΕΝΕΡΓΗΤΙΚΟΥ</b>					
<i>ποσά σε € '000</i>	<b>2012</b>	<b>2011</b>	<b>2010</b>	<b>30.09.13</b>	<b>30.09.12</b>
Σύνολο Ενεργητικού	266.268	288.883	349.285	260.660	279.248
Ίδια Κεφάλαια	56.482	68.785	107.709	80.049	62.222
Βραχυπρόθεσμος Δανεισμός	47.645	56.639	70.671	57.512	53.901
Μακροπρόθεσμος Δανεισμός	9.637	20.753	48.315	5.329	11.298
Σύνολο Δανεισμού	57.282	77.392	118.986	62.841	65.199
Σύνολο Δανεισμού / Ίδια Κεφάλαια	101,4%	112,5%	110,5%	78,5%	104,8%
Σύνολο Δανεισμού / Σύνολο Ενεργητικού	21,5%	26,8%	34,1%	24,1%	23,3%

**Πηγή:** Δημοσιευμένες οικονομικές καταστάσεις χρήσης 2012 για τα στοιχεία των χρήσεων 2012 και 2011, δημοσιευμένες οικονομικές καταστάσεις της χρήσης 2011 για τα στοιχεία της χρήσεως 2010, οι οποίες συντάχθηκαν κατά ΔΠΧΑ από την Εταιρία και έχουν ελεγχθεί από Ορκωτό Ελεγκτή-Λογιστή, και δημοσιευμένες ενδιάμεσες ενοποιημένες οικονομικές καταστάσεις της Εταιρίας περιόδου 01.01 – 30.09.2013, οι οποίες συντάχθηκαν κατά ΔΠΧΑ από την Εταιρία και δεν έχουν ελεγχθεί από Ορκωτό Ελεγκτή-Λογιστή.

Η παρούσα αύξηση μετοχικού κεφαλαίου με κεφαλαιοποίηση υποχρεώσεων πραγματοποιείται για την εξόφληση υποχρεώσεων της Εταιρίας προς τον Πιστωτή και Κύριο Μέτοχο. Το τίμημα των €33.400.000 θα καταβληθεί αντὶ μετρητῶν (που θα προέρχονταν είτε από ίδια είτε από ξένα κεφάλαια) σε μετοχές της ΑΘΗΝΑ ΑΤΕ, οι οποίες θα εκδοθούν από την παρούσα αύξηση και θα δοθούν στον Πιστωτή και Κύριο Μέτοχο.

#### 3.8.2 Πληροφορίες για τις Ενοποιημένες Ταμειακές Ροές

Οι ταμειακές ροές της Εταιρίας από λειτουργικές, επενδυτικές και χρηματοδοτικές δραστηριότητες, και η συνακόλουθη μεταβολή στα ταμειακά διαθέσιμα, σε ενοποιημένο επίπεδο για τις χρήσεις 2010-2012 έχουν ως εξής:

<b>ΕΠΙΛΕΓΜΕΝΑ ΣΤΟΙΧΕΙΑ ΕΝΟΠΟΙΗΜΕΝΩΝ ΤΑΜΕΙΑΚΩΝ ΡΟΩΝ</b>					
<i>ποσά σε € '000</i>	<b>2012</b>	<b>2011</b>	<b>2010</b>	<b>01.01 – 30.09.13</b>	<b>01.01 – 30.09.12</b>
Εισροές / (Εκροές) από Λειτουργικές Δραστηριότητες (α)	13.248	41.101	24.548	(25.511)	8.764
Εισροές / (Εκροές) από	(900)	15.328	(16.296)	13.606	(837)



Επενδυτικές Δραστηριότητες (β)					
Εισροές / (Εκροές) από Χρηματοδοτικές Δραστηριότητες (γ)	(20.111)	(42.242)	(11.951)	5.108	(12.193)
Καθαρή αύξηση / (μείωση) στα ταμειακά διαθέσιμα της περιόδου (α+β+γ)	(7.762)	14.187	(3.699)	(6.797)	(4.266)
Ταμειακά διαθέσιμα έναρξης χρήσης	25.016	10.829	14.528	17.254	25.016
Ταμειακά διαθέσιμα λήξης χρήσης	17.254	25.016	10.829	10.457	20.751

**Πηγή:** Δημοσιευμένες οικονομικές καταστάσεις χρήσης 2012 για τα στοιχεία των χρήσεων 2012 και 2011, δημοσιευμένες οικονομικές καταστάσεις της χρήσης 2011 για τα στοιχεία της χρήσεως 2010, οι οποίες συντάχθηκαν κατά ΔΠΧΑ από την Εταιρία και έχουν ελεγχθεί από Ορκωτό Ελεγκτή-Λογιστή, και δημοσιευμένες ενδιάμεσες ενοποιημένες οικονομικές καταστάσεις της Εταιρίας περιόδου 01.01 – 30.09.2013, οι οποίες συντάχθηκαν κατά ΔΠΧΑ από την Εταιρία και δεν έχουν ελεγχθεί από Ορκωτό Ελεγκτή-Λογιστή.

Κατά την τριετία 2010-2012, η Εταιρία σε ενοποιημένη βάση παρουσιάζει θετικές ταμειακές ροές από λειτουργικές δραστηριότητες. Σε συνδυασμό με την περιστασιακή εκποίηση κάποιων συμμετοχών και την ουδέτερη συμμετοχή επενδυτικών ταμειακών ροών, οι λειτουργικές ταμειακές ροές κατά βάση χρησιμοποιούνται για την αποπληρωμή του τραπεζικού δανεισμού χωρίς να υπάρχει σημαντική επίδραση στα συνολικά ενοποιημένα ταμειακά διαθέσιμα.

### 3.8.3 Ταμειακά Διαθέσιμα και Ισοδύναμα

Τα διαθέσιμα της Εταιρίας και των θυγατρικών της προέρχονται από τις λειτουργικές τους δραστηριότητες και τηρούνται σε μετρητά στο ταμείο, σε τραπεζικές καταθέσεις διαθέσιμες σε πρώτη ζήτηση και σε βραχυπρόθεσμες τραπεζικές καταθέσεις, σύμφωνα με την ισχύουσα νομοθεσία.

Τα ενοποιημένα στοιχεία των ταμειακών διαθεσίμων περιλαμβάνουν επίσης την αναλογία της Εταιρίας στα αντίστοιχα ταμειακά διαθέσιμα των κοινοπραξιών εκτέλεσης έργων στις οποίες συμμετέχει, τα οποία πάντως διατηρούνται σε σχετικά χαμηλά επίπεδα.

<b>ΕΝΟΠΟΙΗΜΕΝΑ ΤΑΜΕΙΑΚΑ ΔΙΑΘΕΣΙΜΑ &amp; ΙΣΟΔΥΝΑΜΑ</b>					
<i>ποσά σε € '000</i>	<b>2012</b>	<b>2011</b>	<b>2010</b>	<b>30.09.13</b>	<b>30.09.12</b>
Διαθέσιμα στο Ταμείο	198	99	248	36	89
Βραχυπρόθεσμες τραπεζικές καταθέσεις	14.051	20.415	6.033	6.970	17.659
Ταμειακά διαθέσιμα και ισοδύναμα κοινοπραξιών	3.005	4.502	4.548	3.451	3.003
Σύνολο	17.254	25.016	10.829	10.457	20.751

**Πηγή:** Δημοσιευμένες οικονομικές καταστάσεις χρήσης 2012 για τα στοιχεία των χρήσεων 2012 και 2011, δημοσιευμένες οικονομικές καταστάσεις της χρήσης 2011 για τα στοιχεία της χρήσεως 2010, οι οποίες συντάχθηκαν κατά ΔΠΧΑ από την Εταιρία και έχουν ελεγχθεί από Ορκωτό Ελεγκτή-Λογιστή, και δημοσιευμένες ενδιάμεσες ενοποιημένες οικονομικές καταστάσεις της Εταιρίας περιόδου 01.01 – 30.09.2013, οι οποίες συντάχθηκαν κατά ΔΠΧΑ από την Εταιρία και δεν έχουν ελεγχθεί από Ορκωτό Ελεγκτή-Λογιστή.

Η μείωση των ταμειακών διαθεσίμων στο εννεάμηνο του 2013 οφείλεται κυρίως στη μείωση των τραπεζικών καταθέσεων, μετά τις αποφάσεις της Κυπριακής Δημοκρατίας για το τραπεζικό σύστημα οι οποίες επηρέασαν τα διαθέσιμα της κοινοπραξίας κατασκευής της Μαρίνας Λεμεσού στην οποία συμμετέχει η Εταιρεία.

### 3.8.4 Συνολικά Επενδεδυμένα Κεφάλαια

Τα συνολικά επενδεδυμένα κεφάλαια του Ομίλου έχουν ακολουθήσει μία πτωτική πορεία από το 2010 και έπειτα, η οποία σε μεγάλο βαθμό οφείλεται στην μείωση των ιδίων κεφαλαίων που έχει προκληθεί από το ζημιογόνο αποτέλεσμα των χρήσεων της περιόδου αυτής, αλλά και στον περιορισμό των υποχρεώσεων λόγω της εκποίησης ορισμένων περιουσιακών στοιχείων του ενεργητικού.

Έτσι, τα συνολικά επενδεδυμένα κεφάλαια έχουν περιοριστεί από €227 εκατομμύρια στο τέλος του 2010, σε €146 εκατομμύρια στο τέλος του 2011 και σε €114 εκατομμύρια στο τέλος του 2012. Τα επενδεδυμένα κεφάλαια ανέκαμψαν στα €143 εκατομμύρια στο τέλος του εννεαμήνου του 2013 λόγω της κεφαλαιοποίησης των υποχρεώσεων της Εταιρείας, ύψους €33,4 εκατομμυρίων.

### 3.9 Πληροφορίες για τις Τάσεις

Οι σημαντικότερες τάσεις που αφορούν στον Όμιλο από τη λήξη της περιόδου 31.12.2012 έως και σήμερα έχουν ως εξής:

Υπεγράφησαν οι συμβάσεις επανεκκίνησης των αυτοχρηματοδοτούμενων έργων στα οποία συμμετέχει η εταιρεία (Αυτοκινητόδρομος Αιγαίου και Ολυμπία Οδός) και ψηφίστηκαν από τη Βουλή των Ελλήνων το Δεκέμβριο 2013. Η ημερομηνία επανεκκίνησης των έργων ορίστηκε η 17.12.2013. Κατόπιν τούτου, πρόκειται να εκταμειωθούν τα ποσά τα οποία αφορούσαν σε εκτελεσμένες εργασίες και να πληρωθούν οι κατασκευαστές και εντός του 2014 να συνεχιστεί κανονικά η εκτέλεση των έργων αυτών. Από την εκτέλεση των έργων αυτών, η εταιρεία προσδοκά κύκλο εργασιών και εξόφληση απαιτήσεων. Επίσης, σύμφωνα με τις ανακοινώσεις του Υπουργείου Οικονομικών προβλέπεται να αναστραφεί η ύφεση της Ελληνικής οικονομίας, και αυτό θα έχει ως αποτέλεσμα και τη δημοπράτηση και εκτέλεση νέων έργων.

Ωστόσο, το 2013 είναι μία ακόμη δύσκολη χρονιά, καθώς η ευρωπαϊκή κρίση που εξελίσσεται ραγδαία και δεν δείχνει ακόμα σημάδια ανάκαμψης καθώς και η συνεχιζόμενη ύφεση στην ελληνική οικονομία, θα εξακολουθήσει να επηρεάζει την οικονομική κατάσταση του Ομίλου. Στην πραγματικότητα, οι εξελίξεις είναι αδύνατον να προβλεφθούν και η Διοίκηση του Ομίλου δεν είναι σε θέση να εκτιμήσει επακριβώς την πορεία της αγοράς.

Στο εννεάμηνο του 2013 ο ενοποιημένος κύκλος εργασιών της ΑΘΗΝΑ ΑΤΕ αυξήθηκε κατά 12% σε σχέση με το αντίστοιχο διάστημα του 2012, ενώ η ζημία σε λειτουργικό επίπεδο διπλασιάστηκε έναντι του 2012. Ανάλογη προβλέπεται να είναι η πορεία των οικονομικών μεγεθών και στο σύνολο του 2013.

Κατά το 2014 η Εταιρεία θα συνεχίσει το πρόγραμμα εξυγίανσης και θα πράξει ότι είναι απαραίτητο, προκειμένου να εξασφαλίσει τις θέσεις εργασίας του προσωπικού της, να βελτιώσει τα οικονομικά μεγέθη της και να ενισχύσει τη θέση της στον κατασκευαστικό κλάδο, στην Ελλάδα και στο Εξωτερικό.

Σύμφωνα με τη Διοίκηση της Εταιρίας δεν υπάρχει κάποια γνωστή τάση, αβεβαιότητα, αίτημα, δέσμευση ή γεγονός που ευλόγως να αναμένεται να επηρεάσει σημαντικά τις προοπτικές της Εταιρίας για την τρέχουσα χρήση. Παράγοντες που θα μπορούσαν να επηρεάσουν τις προοπτικές της Εταιρίας αρνητικά, αναλύονται στο κεφάλαιο 2 «Παράγοντες Κινδύνου».

### 3.10 Διοικητικά, Διαχειριστικά και Εποπτικά Όργανα και Ανώτερα Διοικητικά Στελέχη

#### 3.10.1 Διοικητικό Συμβούλιο, ανώτερα Διοικητικά και Διευθυντικά στελέχη

Σύμφωνα με δήλωση της Εταιρείας, τα διοικητικά, Διαχειριστικά και Εποπτικά Όργανα της Εταιρείας είναι τα μέλη του Διοικητικού Συμβουλίου και της Επιτροπής Ελέγχου.

Το παρόν Διοικητικό Συμβούλιο της Εταιρίας έχει εκλεγεί από την Ετήσια Τακτική Γενική Συνέλευση των μετόχων της την 25.06.2012, και έχει συγκροτηθεί σε σώμα ως εξής:

	<b>Όνοματεπώνυμο</b>	<b>Θέση στο Δ.Σ.</b>	<b>Ιδιότητα</b>
1.	Χρήστος Ιωάννου	Πρόεδρος	Εκτελεστικό Μέλος
2.	Κωνσταντίνος Μιτζάλης	Αντιπρόεδρος & Διευθύνων Σύμβουλος	Εκτελεστικό Μέλος
3.	Απόστολος Μύτιλης	Αντιπρόεδρος	Εκτελεστικό Μέλος
4.	Αναστάσιος Τσακανίκας	Σύμβουλος	Εκτελεστικό Μέλος
5.	Στυλιανός Γεωργαλλίδης	Σύμβουλος	Μη Εκτελεστικό, Ανεξάρτητο Μέλος
6.	Γεώργιος Απέγητος	Σύμβουλος	Μη Εκτελεστικό, Ανεξάρτητο Μέλος

**Πηγή:** Στοιχεία από την Εταιρία, μη ελεγμένα από Ορκωτό Ελεγκτή Λογιστή.

Η θητεία του εκλεγέντος Διοικητικού Συμβουλίου ορίστηκε 2ετής, ήτοι μέχρι την 30.06.2014 εκτός αν προηγούμενη αυτής Γενική Συνέλευση αποφασίσει διαφορετικά. Η επαγγελματική διεύθυνση των μελών του Διοικητικού Συμβουλίου είναι η έδρα της Εταιρίας, Αμαρουσίου-Χαλανδρίου 16, Μαρούσι.

Το Διοικητικό Συμβούλιο απαρτίζεται από έξι (6) έως εννέα (9) μέλη, φυσικά ή νομικά πρόσωπα, τα οποία εκλέγονται από τη Γενική Συνέλευση των μετόχων για θητεία δύο (2) ετών, η οποία αρχίζει από την ημέρα της Τακτικής Γενικής Συνέλευσης του έτους της εκλογής τους και παρατείνεται αυτόματα

μέχρι την πρώτη Τακτική Γενική Συνέλευση μετά τη λήξη της θητείας τους. Τα μέλη του Διοικητικού Συμβουλίου είναι επανεκλέξιμα και ελεύθερα ανακλητά. Το Διοικητικό Συμβούλιο αποτελείται από Εκτελεστικά και μη Εκτελεστικά μέλη.

Εκτελεστικά μέλη θεωρούνται αυτά που ασχολούνται με τα καθημερινά θέματα διοίκησης της εταιρίας, ενώ μη Εκτελεστικά τα επιφορτισμένα με την εν γένει προαγωγή όλων των εταιρικών ζητημάτων. Ο αριθμός των μη Εκτελεστικών μελών δεν μπορεί να είναι μικρότερος του ενός τρίτου (1/3) του συνολικού αριθμού των μελών. Αν προκύψει κλάσμα, στρογγυλοποιείται στον επόμενο ακέραιο αριθμό. Μεταξύ των μη Εκτελεστικών μελών του Διοικητικού Συμβουλίου πρέπει να υπάρχουν δύο τουλάχιστον Ανεξάρτητα μέλη, κατά την έννοια του άρθρου 4 του Ν. 3016/2002 (ΦΕΚ Α' 110/17.5.2002). Η ιδιότητα των μελών του Διοικητικού Συμβουλίου ως Εκτελεστικών ή μη Εκτελεστικών ορίζεται από το Διοικητικό Συμβούλιο. Τα ανεξάρτητα μέλη ορίζονται από τη Γενική Συνέλευση. Αν εκλεγεί από το Διοικητικό Συμβούλιο προσωρινό μέλος μέχρι την πρώτη γενική συνέλευση σε αναπλήρωση άλλου Ανεξάρτητου που παραιτήθηκε, εξέλιπε ή για οποιονδήποτε λόγο κατέστη έκπτωτο, το μέλος που εκλέγεται πρέπει να είναι και αυτό Ανεξάρτητο. Οι εξερχόμενοι σύμβουλοι είναι επανεκλέξιμοι και ελεύθερα ανακλητοί.

Εφόσον μείνει κενή η θέση κάποιου συμβούλου πριν λήξει ο χρόνος της θητείας του, λόγω θανάτου, παραίτησεως ή έκπτωσης από τη θέση του για οποιονδήποτε λόγο, τα εναπομένοντα μέλη του Συμβουλίου, εφόσον δεν είναι λιγότερα από τρία (3), είτε προχωρούν σε εκλογή αντικαταστάτη, ώστε να συμπληρωθεί η κενή θέση για τον υπόλοιπο χρόνο της θητείας αυτού που αντικαταστάθηκε είτε δεν προβαίνουν στην αντικατάσταση και το Διοικητικό Συμβούλιο συνεδριάζει και αποφασίζει νομίμως με τα εναπομείναντα μέλη. Σύμφωνα με δήλωση της Εταιρίας, τα μέλη του Διοικητικού της Συμβουλίου και τα μέλη της Επιτροπής Ελέγχου αποτελούν τα διοικητικά, διαχειριστικά, εποπτικά όργανα και ανώτερα διοικητικά στελέχη της Εταιρίας. Σημειώνεται ότι τα μέλη της προαναφερόμενης επιτροπής είναι και μέλη του Διοικητικού Συμβουλίου της Εταιρίας.

Τα μη εκτελεστικά και τα ανεξάρτητα μέλη είναι επιφορτισμένα με την εποπτεία των εταιρικών δραστηριοτήτων. Επιλέγονται μεταξύ επαγγελματικώς καταξιωμένων ατόμων στον επιχειρηματικό και στον ακαδημαϊκό χώρο, τα οποία διαθέτουν εγχώρια και διεθνή εμπειρία, με κριτήρια το μορφωτικό τους επίπεδο και το κοινωνικό τους κύρος. Συνεπώς, τα μέλη αυτά, κατά τεκμήριο, είναι σε θέση να έχουν μια αμερόληπτη σφαιρική θεώρηση και να είναι εκφραστές αντικειμενικών απόψεων για τα εταιρικά πράγματα.

Το Διοικητικό Συμβούλιο ενεργώντας συλλογικά έχει τη διοίκηση και διαχείριση των εταιρικών υποθέσεων. Αποφασίζει γενικά για κάθε ζήτημα που αφορά την Εταιρεία και ενεργεί κάθε πράξη, εκτός από εκείνες για τις οποίες είτε από το Νόμο, είτε από το καταστατικό είναι αρμόδια η Γενική Συνέλευση των μετόχων. Οι αρμοδιότητες του Διοικητικού Συμβουλίου περιγράφονται στο πρακτικό συγκρότησης σε σώμα της 25/6/2012.

Το Διοικητικό Συμβούλιο κατ' έτος συντάσσει έκθεση στην οποία αναφέρονται αναλυτικά οι συναλλαγές της Εταιρείας με τις συνδεδεμένες με αυτήν επιχειρήσεις του άρθρου 42ε παρ. 5 του Κ.Ν. 2190/1920. Η έκθεση αυτή γνωστοποιείται στις εποπτικές αρχές. Το Διοικητικό Συμβούλιο δικαιούται με ειδικές αποφάσεις του να αναθέτει εκάστοτε την άσκηση όλων ή μέρους των αρμοδιοτήτων και εξουσιών του, που προβλέπονται από το καταστατικό της Εταιρείας και τον νόμο ως και την εκπροσώπηση της Εταιρείας, ανεξαρτήτως ποσού, σε μέλη του Διοικητικού Συμβουλίου, υπαλλήλους της Εταιρείας ή τρίτους, ενεργούντες από κοινού ή κατ' ιδίαν έκαστος ορίζοντας ταυτόχρονα της έκταση των εξουσιών τους.

Όλες οι πρακτικές που διέπουν το ρόλο και της αρμοδιότητες του Διοικητικού Συμβουλίου περιλαμβάνονται στην Εταιρική Διακυβέρνηση της Εταιρείας.

Παρακάτω παρατίθενται σύντομα στοιχεία των μελών του Διοικητικού Συμβουλίου.

### **Χρήστος Ιωάννου**

Γεννήθηκε το 1972 στη Λευκωσία. Κατέχει πτυχία ΒΑ και MBA από πανεπιστήμια των Η.Π.Α.

### **Κωνσταντίνος Μιτζάλης**

Γεννήθηκε το 1952 στη Θεσσαλονίκη και αποφοίτησε από το Πολυτεχνείο Θεσσαλονίκης (Πολιτικός Μηχανικός). Διαθέτει μεγάλη εμπειρία στην κατασκευή πάσης φύσεως τεχνικών έργων. Υπήρξε ο

κυριότερος μέτοχος της εταιρείας ΕΤΕΘ ΑΕ και μετά την απορρόφηση της από την J&P-ΑΒΑΞ ΑΕ είναι από τους κυριότερους μετόχους της εταιρείας J&P-ΑΒΑΞ ΑΕ. Έχει διατελέσει υψηλόβαθμο στέλεχος στα διοικητικά συμβούλια εταιρειών που έχουν αναλάβει την εκτέλεση και εκμετάλλευση διαφόρων αυτοχρηματοδοτούμενων έργων (ΑΤΤΙΚΗ ΟΔΟΣ ΑΕ, ΟΛΥΜΠΙΑ ΟΔΟΣ ΑΕ, ΓΕΦΥΡΑ ΑΕ κ.λ.π.). Επίσης είναι εκτελεστικό μέλος και Διευθύνων Σύμβουλος της μητρικής εταιρείας J&P-ΑΒΑΞ ΑΕ.

### **Απόστολος Μύτιλης**

Γεννήθηκε το 1951 στη Λάρισα και αποφοίτησε από το Πολυτεχνείο Θεσσαλονίκης (Πολιτικός Μηχανικός). Κατέχει υψηλόβαθμες θέσεις σε εταιρείες που δραστηριοποιούνται στην κατασκευή και εκμετάλλευση αυτοχρηματοδοτούμενων έργων (ΓΕΦΥΡΑ ΑΕ, ΑΥΤΟΚΙΝΗΤΟΔΡΟΜΟΣ ΑΙΓΑΙΟΥ ΑΕ, ΜΑΡΙΝΑ ΖΕΑΣ κ.λ.π.). Επίσης έχει διατελέσει διευθυντής σε μεγάλα αναπτυξιακά έργα στην Ελλάδα και στο εξωτερικό.

### **Αναστάσιος Τσακανίκας**

Γεννήθηκε το 1960 στην Αυλώνα Μεσσηνίας. Είναι απόφοιτος του Οικονομικού Πανεπιστημίου Αθηνών (Α.Σ.Ο.Ε.Ε.) και έχει παρακολουθήσει σεμινάρια στην Ελλάδα και στο εξωτερικό που αφορούν θέματα φορολογικά, διαχείρισης ανθρώπινου δυναμικού και διεύθυνσης τεχνικών έργων. Έχει διατελέσει Οικονομικός Διευθυντής στην κατασκευή μεγάλων αναπτυξιακών έργων στην Ελλάδα και σε Αραβικές χώρες. Συμμετέχει σε Διοικητικά Συμβούλια διαφόρων εταιρειών και είναι ελεγκτής σε διάφορες εταιρείες.

### **Στέλιος Γεωργαλλίδης**

Γεννήθηκε το 1944 στην Κύπρο, σπούδασε Κοστολόγος Μηχανικός στην Αγγλία και είναι μέλος του Royal Institution of Chartered Surveyors. Εργάστηκε ως Κοστολόγος Μηχανικός σε εταιρεία στο Λονδίνο και αργότερα για την Κυπριακή κυβέρνηση. Απασχολήθηκε σε διάφορα έργα ως Διευθυντής Έργου. Έχει εκτελέσει πολλά έργα στην Κύπρο, στην Ελλάδα και σε χώρες του εξωτερικού, κυρίως στην Μέση Ανατολή. Κατέχει μεγάλη εμπειρία σε έργα παραχώρησης και η παρούσα θέση του είναι Διευθυντής Έργων Παραχώρησης στον Όμιλο της J&P-ΑΒΑΞ ΑΕ. Εκπροσωπεί την εταιρεία σαν μέλος του Δ.Σ. εταιρειών στις οποίες συμμετέχει ο όμιλος της J&P-ΑΒΑΞ Α.Ε και εποπτεύει τον εσωτερικό της έλεγχο.

### **Γεώργιος Απέγητος**

Γεννήθηκε το 1972 στην Κύπρο, αποφοίτησε από Αμερικάνικο Πανεπιστήμιο και πήρε πτυχίο με αντικείμενο Οικονομικά, Διεθνείς Σχέσεις και Εμπόριο. Είναι κύριος μέτοχος σε διάφορες εμπορικές επιχειρήσεις, με αντικείμενο την αντιπροσώπευση προϊόντων, σε χώρες εντός της Ευρωπαϊκής Ένωσης και χωρών της Ανατολικής Ευρώπης. Επίσης συμμετέχει σε εταιρείες με αντικείμενο την κατασκευή τεχνικών έργων.

### **3.10.2 Εκπροσώπηση**

Σύμφωνα με το άρθρο 21 του καταστατικού, το Διοικητικό Συμβούλιο της Εταιρίας έχει τη διοίκηση (διαχείριση και διάθεση) της εταιρικής περιουσίας και εκπροσώπηση της Εταιρίας. Αποφασίζει για όλα τα ζητήματα που αφορούν την Εταιρία, μέσα στα πλαίσια του εταιρικού σκοπού, συμπεριλαμβανομένης και της παροχής εγγυήσεων υπερ τρίτων, για την επίτευξη του σκοπού της Εταιρίας και την ανάθεση της διαχείριση της εταιρίας σε τρίτους, με εξαίρεση εκείνα που σύμφωνα με το νόμο ή το καταστατικό ανήκουν στην αποκλειστική αρμοδιότητα της Γενικής Συνέλευσης. Πάντως οι αρμοδιότητες του Διοικητικού Συμβουλίου είναι υπό την επιφύλαξη των άρθρων 10 και 23α του Κ.Ν. 2190/1920, όπως ισχύουν.

Το Διοικητικό Συμβούλιο μπορεί να αναθέτει την άσκηση μέρους ή όλων των εξουσιών διαχείρισης και εκπροσώπησης της Εταιρίας, εκτός από αυτές που απαιτούν συλλογική ενέργεια, σε ένα ή περισσότερα πρόσωπα, μέλη του Διοικητικού Συμβουλίου, υπαλλήλους της Εταιρίας ή τρίτους, καθορίζοντας συγχρόνως και την έκταση αυτής της ανάθεσης. Τα πρόσωπα αυτά μπορούν να αναθέτουν περαιτέρω την άσκηση των εξουσιών που τους ανατέθηκαν ή μέρους τούτων σε άλλα μέλη του Διοικητικού Συμβουλίου, υπαλλήλους της Εταιρίας ή τρίτους, με την προϋπόθεση ότι τούτο προβλέπεται στη σχετική απόφαση του Διοικητικού Συμβουλίου.

Κατά τα ειδικότερα αναφερόμενα στο πρακτικό του Διοικητικού Συμβουλίου της 25.06.2012, την Εταιρεία εκπροσωπούν και δεσμεύουν με την υπογραφή τους από κοινού οι παρακάτω:

<b>Διοικητικό Μέλος</b>	<b>Θέση στο Δ.Σ.</b>
1. Χρήστος Ιωάννου	Πρόεδρος της Εταιρίας
2. Κωνσταντίνος Μιτζάλης	Αντιπρόεδρος & Διευθύνων Σύμβουλος της Εταιρίας
3. Απόστολος Μύτιλης	Αντιπρόεδρος της Εταιρίας
4. Αναστάσιος Τσακανίκας	Οικονομικός Διευθυντής της Εταιρίας
5. Αθηνά Ηλιάδη	Οικονομική Διευθύντρια του Ομίλου J&P-ΑΒΑΞ ΑΕ
6. Ιωάννης Ροΐδης	Διευθυντής Λογιστηρίου Εταιρίας

**Πηγή:** Στοιχεία από την Εταιρία, μη ελεγμένα από Ορκωτό Ελεγκτή Λογιστή.

Με το ως άνω πρακτικό εξειδικεύονται επιμέρους πράξεις για τις οποίες αναλόγως της αξίας των συναλλαγών απαιτείται τουλάχιστον η μια υπογραφή να είναι συγκεκριμένων προσώπων εκ των ανωτέρω.

### **3.10.3 Δηλώσεις μελών Διοικητικών, Διαχειριστικών και Εποπτικών οργάνων και Ανώτερων Διοικητικών Στελεχών**

Τα μέλη του Δ.Σ. της Εταιρίας και τα μέλη της Επιτροπής Ελέγχου δήλωσαν τα εξής:

- Εκτός από τις δραστηριότητες που συνδέονται με την ιδιότητά τους και τη θέση τους στην Εταιρία δεν ασκούν άλλες επαγγελματικές δραστηριότητες σημαντικές για την Εταιρία
- Δεν υφίστανται οικογενειακοί δεσμοί μεταξύ των μελών των διοικητικών, διαχειριστικών ή εποπτικών οργάνων της Εταιρίας και Ανώτερων Διοικητικών Στελεχών
- Δεν συμμετέχουν σε διοικητικά, διαχειριστικά ή εποπτικά όργανα ούτε είναι εταίροι σε άλλη εταιρία ή νομικό πρόσωπο – εκτός των εταιριών του Ομίλου - σήμερα ή σε οποιαδήποτε στιγμή των πέντε τελευταίων ετών με τις εξής εξαιρέσεις:

	<b>Εταιρία</b>	<b>Ιδιότητα</b>	<b>Μετοχική Συμμετοχή</b>
	<b>Ιωάννου Χρήστος</b>		
1	Nice Day Developments Ltd	Μέλος	4%
2	ΟΛΥΜΠΙΚ ΠΑΛΛΑΣ ΑΕ	Πρόεδρος	-
3	YES Ανώνυμη Εταιρεία Ξενοδοχειακών-Επισιτιστικών Επιχειρήσεων	Πρόεδρος	4,34%
4	Food Plus ΑΕΒΕ	Μέλος	-
5	Service Plus S.A.	Πρόεδρος	-
6	Nucorp Hellas ΑΕ	Πρόεδρος & Διευθύνων Σύμβουλος	-
7	Αεροπορία Αιγαίου Α.Ε	Μέλος	1,49%
8	3Χ Α.Ε.	Αντιπρόεδρος	25%
9	ΑΘΗΝΑΙΟΝ Α.Ε.	Μέλος	-
10	J&P ΝΤΙΒΕΛΟΠΜΕΝΤ ΑΕ	Πρόεδρος	-
11	ΠΡΟΕΤ ΑΕ	Σύμβουλος	-
12	ΤΑΜΙΡΟ ΑΚΤΞΕ	Πρόεδρος & Διευθ. Σύμβουλος	100%
13	J&P ΑΒΑΞ ΑΕ	Πρόεδρος	-
14	Ε.Τ.Ε.Θ. ΑΕ	Σύμβουλος	-
15	5N ΑΕ	Πρόεδρος	-
16	J&P ΕΝΕΡΓΕΙΑΚΑ ΒΙΟΜΗΧΑΝΙΚΑ ΕΡΓΑ ΑΕ	Αντιπρόεδρος	<1%
17	J&P ΑΒΑΞ ΙΚΤΕΟ ΑΕ	Αντιπρόεδρος	-
18	ISTRIA DEVELOPMENT	Administrator	2%
19	E-CONSTRUCTION ΑΕ	Αντιπρόεδρος	-
20	ΑΘΗΝΑ ΑΤΕ	Πρόεδρος	-
21	ΠΑΡΚΑ ΑΝΑΨΥΧΗΣ & ΑΘΛΗΤΙΣΜΟΥ ΕΛΛΗΝΙΚΟΥ Α.Ε.	Αντιπρόεδρος	-
22	BOURNE HOLDINGS (Cyprus) LTD	Director	-
23	ΠΡΟΕΤ Α.Ε.	Σύμβουλος	-
24	J&P – ΑΒΑΞ ΠΑΡΑΧΩΡΗΣΕΙΣ Α.Ε.	Πρόεδρος	<1%
25	ΚΕΡΚΥΡΑ CLUB ΜΑΡΙΝΑ ΑΕ	Αντιπρόεδρος	25%
26	Υποκατάστημα ΡΟΥΜΑΝΙΑΣ της J&P-ΑΒΑΞ	Μέλος του Management	-



		Board	
27	Υποκατάστημα ΒΟΥΛΓΑΡΙΑΣ της J&P-ΑΒΑΞ	Μέλος του Management Board	-
28	Υποκατάστημα ΑΛΒΑΝΙΑΣ της J&P-ΑΒΑΞ	Μέλος του Management Board	-
29	Υποκατάστημα ΠΟΛΩΝΙΑΣ της J&P-ΑΒΑΞ	Μέλος του Management Board	-
30	Υποκατάστημα ΙΡΛΑΝΔΙΑΣ της J&P-ΑΒΑΞ	Μέλος του Management Board	-
31	J&P POLSKA sp. z.o.o.	Μέλος	-
32	VOLTERRA ΑΕ	Σύμβουλος	-
33	MARINA ΑΘΗΝΩΝ Α.Ε.	Πρόεδρος	-
34	FAETHON DEVELOPMENT S.R.L.	Administrator	-
35	QUIDA INVESTMENTS Sp.z.o.o.	Chairman	-
36	CDSJ Holdings Ltd	Director	100%
37	D&S Joannou (Investments) Limited	Director	-
38	DJ Investments Ltd	Director	-
39	COCA COLA HBC SA	Director	<1%
40	ΣΑΝΤΟΡΙΝΗ ΑΕ	Πρόεδρος	-
41	Dakis Joannou Properties Ltd	Σύμβουλος	-
42	Nice Day Properties Ltd	Σύμβουλος	-
43	JDS Investments Ltd	Διευθυντής	-
44	Three H Holdings Ltd	Διευθυντής	-
45	Leonidas St. Ioannou (Investments) Ltd	Διευθυντής	-
46	3G Α.Ε.	Πρόεδρος & Διευθύνων Σύμβουλος	-
47	S.D.Farms Limited	Διευθυντής	-
48	J&P + K Limited	Διευθυντής	-
49	CJ Consultancy Ltd	Διευθυντής	100%
	<b>Κωνσταντίνος Μιτζάλης</b>		
1	Ελληνικές Κατασκευές Novatec ΑΕ	Πρόεδρος & Διευθύνων Σύμβουλος	-
2	ΕΤΕΘ ΑΕ	Διευθύνων Σύμβουλος	-
3	Task J&P-ΑΒΑΞ ΑΕ	Πρόεδρος	-
4	ΠΡΟΕΤ ΑΕ	Πρόεδρος	-
5	J&P – ΑΒΑΞ ΠΑΡΑΧΩΡΗΣΕΙΣ Α.Ε.	Διευθύνων Σύμβουλος	-
6	ΑΘΗΝΑ ΑΤΕ	Διευθύνων Σύμβουλος	-
7	J&P ΑΒΑΞ ΙΚΤΕΟ ΑΕ	Πρόεδρος	-
8	ΕΡΓΟΝΕΤ ΑΤΕ	Αντιπρόεδρος	-
9	ΑΤΤΙΚΑ ΔΙΟΔΙΑ ΑΕ	Αντιπρόεδρος	-
10	ΑΤΤΙΚΗ ΟΔΟΣ ΑΕ	Αντιπρόεδρος	-
11	MONDO TRAVEL ΑΕ	Πρόεδρος	<1%
12	ΕΝΕΡΓΕΙΑΚΟ ΚΕΝΤΡΟ ΚΥΚΛΑΔΩΝ ΑΕ	Πρόεδρος	-
13	J&P ΝΤΙΒΕΛΟΠΜΕΝΤ ΑΕ	Αντιπρόεδρος	-
14	J&P ΑΒΑΞ ΑΕ	Διευθύνων Σύμβουλος	14,8%
	<b>Μύτιλης Απόστολος</b>		
1	ΣΤΑΘΜΟΣ ΑΥΤΟΚΙΝΗΤΩΝ ΑΓ. ΝΙΚΟΛΑΟΥ ΠΕΙΡΑΙΑ ΑΕ	Αντιπρόεδρος	-
2	ΑΥΤΟΚΙΝΗΤΟΔΡΟΜΟΣ ΑΙΓΑΙΟΥ (Μαλλιακός - Κλειδί)	Μέλος	-
3	ΑΘΗΝΑ ΠΑΡΑΧΩΡΗΣΕΙΣ Α.Ε	Αντιπρόεδρος	-
4	ΕΡΓΟΝΕΤ ΑΤΕ	Αντιπρόεδρος	-
5	MARINA ΖΕΑΣ	Μέλος	-
6	MARINA ΛΕΥΚΑΔΑΣ ΑΕ	Αντιπρόεδρος	-
7	MARINA ΛΕΜΕΣΟΥ ΑΕ	Σύμβουλος	-
8	ΑΘΗΝΑ ΑΤΕ	Αντιπρόεδρος	-



<b>Τσακανίκας Αναστάσιος</b>			
1	ΕΡΓΟΝΕΤ ΑΤΕ	Μέλος	-
2	ΑΘΗΝΑ ΠΑΡΑΧΩΡΗΣΕΙΣ ΑΕ	Μέλος	2%
3	ΜΑΡΙΝΑ ΛΕΥΚΑΔΑΣ ΑΕ	Μέλος	-
4	ΕΛΛΗΝΟΑΡΑΒΙΚΗ ΚΑΤΑΣΚΕΥΑΣΤΙΚΗ ΑΕ	Μέλος	-
5	ΑΘΗΝΑ ΑΤΕ	Μέλος	-
<b>Γεωργαλλίδης Στυλιανός</b>			
1	ΣΤΑΘΜΟΣ ΑΥΤΟΚΙΝΗΤΩΝ ΑΓ. ΝΙΚΟΛΑΟΥ ΠΕΙΡΑΙΑ ΑΕ	Πρόεδρος	-
2	ΑΥΤΟΚΙΝΗΤΟΔΡΟΜΟΣ ΑΙΓΑΙΟΥ (Μαλλιακός - Κλειδί)	Μέλος	-
3	ΟΛΥΜΠΙΑ ΟΔΟΣ Α.Ε	Μέλος	-
4	ΟΛΥΜΠΙΑ ΟΔΟΣ ΛΕΙΤΟΥΡΓΙΑ	Μέλος	-
5	ΓΕΦΥΡΑ ΛΕΙΤΟΥΡΓΙΑ ΑΕ	Μέλος	-
6	Q&A AIRPORT SA	Μέλος	-
7	ΜΑΡΙΝΑ ΛΕΜΕΣΟΥ ΑΕ	Μέλος	-
8	ΑΘΗΝΑ ΑΤΕ	Μέλος	-
9	J&P ΑΒΑΞ ΑΕ	Μέλος	<1%
<b>Απέγητος Γεώργιος</b>			
1	GRA TRADING LTD	Μέλος	100%
2	ACM Christofides	Μέλος	-

**Πηγή:** Στοιχεία από την Εταιρία, μη ελεγμένα από Ορκωτό Ελεγκτή Λογιστή.

Τα μέλη του Διοικητικού Συμβουλίου της Εταιρείας, κκ Ιωάννου Χρήστος, Μιτζάλης Κωνσταντίνος, Μύτιλης Απόστολος, Τσακανίκας Αναστάσιος, Γεωργαλλίδης Στυλιανός και Απέγητος Γεώργιος, δηλώνουν ότι κατά τη διάρκεια των τελευταίων πέντε ετών:

- ο δεν συμμετείχαν σε οποιαδήποτε διαδικασία πτώχευσης, αναγκαστικής διαχείρισης ή εκκαθάρισης εταιρίας,
- ο δεν υφίστανται καταδικαστικές αποφάσεις ποινικού δικαστηρίου εναντίον τους για τέλεση δόλιας πράξης,
- ο δεν έχουν γίνει αποδέκτες οποιασδήποτε δημόσιας επίσημης κριτικής ή/και κύρωσης εκ μέρους των καταστατικών ή ρυθμιστικών αρχών (συμπεριλαμβανομένων τυχόν επαγγελματικών οργανώσεων στις οποίες μετέχουν)
- ο δεν έχουν παρεμποδιστεί από δικαστήριο να ενεργούν με την ιδιότητα του μέλους της Διοίκησης της Εταιρίας ή να παρέμβουν στην διαχείριση ή στο χειρισμό των υποθέσεων της Εταιρίας.

Επίσης, τα ανωτέρω μέλη του Διοικητικού Συμβουλίου της Εταιρίας βεβαιώνουν ότι:

- ο οι υποχρεώσεις που απορρέουν από το αξίωμα τους δεν δημιουργούν στο πρόσωπό τους οποιαδήποτε σύγκρουση με ιδιωτικά τους συμφέροντα ή άλλες υποχρεώσεις τους,
- ο η τοποθέτηση στο αξίωμά τους δεν είναι αποτέλεσμα οποιασδήποτε ρύθμισης ή συμφωνίας μετόχων της Εταιρίας ή συμφωνίας μεταξύ της Εταιρίας και πελατών της, προμηθευτών της ή άλλων προσώπων
- ο δεν υφίσταται στο πρόσωπό τους οποιοσδήποτε συμβατικός περιορισμός ο οποίος αφορά τη διάθεση, εντός ορισμένης χρονικής περιόδου, των κινητών αξιών της Εταιρίας που κατέχουν
- ο δεν κατέχουν μετοχές της ως φυσικά πρόσωπα.

### 3.10.4 Σύγκρουση Συμφερόντων

Η Εταιρία δηλώνει ότι δεν υφίσταται σύγκρουση συμφερόντων της Εταιρείας και των μελών των διοικητικών, διαχειριστικών και εποπτικών οργάνων της, τόσο στην ευρύτερη λειτουργία της όσο και ειδικότερα για την παρούσα εταιρική πράξη, ήτοι την πραγματοποιηθείσα αύξηση του μετοχικού κεφαλαίου της Εταιρίας για την κεφαλαιοποίηση υποχρεώσεων της ύψους €33.400.000.

### 3.10.5 Αμοιβές και Οφέλη

Δεν υπάρχουν υπόλοιπα απαιτήσεων ή υποχρεώσεων μεταξύ του Ομίλου και των μελών του Διοικητικού του Συμβουλίου ή των ανώτατων διευθυντικών στελεχών.

Κατά τη διάρκεια της χρήσης 2012, από την ΑΘΗΝΑ ΑΤΕ και από τις υπόλοιπες εταιρίες του Ομίλου κατεβλήθησαν οι ακόλουθες αμοιβές, συμπεριλαμβανομένης οποιασδήποτε υπό όρους ή ετεροχρονισμένης αμοιβής, καθώς και οφέλη στα υφιστάμενα μέλη διοικητικών, διαχειριστικών και εποπτικών οργάνων, οι οποίες αφορούν αμοιβές και παροχές προς τα φυσικά πρόσωπα αυτά είτε λόγω της ιδιότητάς τους ως μελών του Διοικητικού Συμβουλίου είτε δυνάμει ειδικής συμβάσεως (εργασίας, έργου ή παροχής υπηρεσιών) της Εταιρίας με αυτά:

<b>ΑΜΟΙΒΕΣ&amp; ΠΑΡΟΧΕΣ ΠΡΟΣ ΜΕΛΗ ΤΟΥ ΔΙΟΙΚΗΤΙΚΟΥ ΣΥΜΒΟΥΛΙΟΥ ΤΗΣ ΕΤΑΙΡΙΑΣ ΚΑΤΑ ΤΗΝ ΧΡΗΣΗ 2012</b>							
(ποσά σε €)							
<b>Όνομα</b>	<b>Ιδιότητα</b>	<b>Συνολικές Μικτές Ετήσιες Αποδοχές</b>	<b>Αμοιβές Δ.Σ</b>	<b>Διανομή Κερδών</b>	<b>Λοιπές αμοιβές, bonus</b>	<b>Όχημα</b>	<b>Κινητό Τηλέφωνο</b>
Χρήστος Ιωάννου	Πρόεδρος	-	-	-	-	-	115
Κωνσταντίνος Μιτζάλης	Αντιπρόεδρος & Διευθύνων Σύμβουλος	-	-	-	-	-	-
Απόστολος Μύτιλης	Αντιπρόεδρος	150.400	-	-	-	-	379
Αναστάσιος Τσακανίκας	Σύμβουλος	97.500	-	-	-	10.787	1.864
Στυλιανός Γεωργαλλίδης	Σύμβουλος	-	-	-	-	-	-
Γεώργιος Απέγγητος	Σύμβουλος	-	-	-	-	-	-

**Πηγή:** Στοιχεία από την Εταιρία, μη ελεγμένα από Ορκωτό Ελεγκτή Λογιστή.

Στον παραπάνω πίνακα δεν συμπεριλαμβάνεται συσσωρευμένο κόστος αποζημίωσης απόλυσης ποσού €60.666 την 31.12.2012, το οποίο αφορά σε ένα μέλος του Δ.Σ.

Σύμφωνα με τη δήλωση της Διοίκησης της Εταιρίας, δεν υφίστανται άλλες αμοιβές και οφέλη των μελών των εποπτικών, διοικητικών και διαχειριστικών οργάνων της Εταιρίας, τόσο από την Εταιρία όσο και από τις ενοποιούμενες της εταιρίες για τη χρήση 2012 πέραν αυτών που παρατίθενται στον παραπάνω πίνακα.

Επισημαίνεται ότι στα αποτελέσματα της χρήσης 2012 δεν περιλαμβάνονται σχετικές αμοιβές των μελών του Διοικητικού Συμβουλίου, και δεν υπάρχει ανάγκη σχηματισμού πρόβλεψης. Λόγω της άσχημης οικονομικής συγκυρίας και παρά τη σχετική προέγκριση συνολικών αμοιβών ύψους €200.000 από την Ετήσια Τακτική Γενική Συνέλευση του 2012, τα μέλη του Διοικητικού Συμβουλίου παραιτήθηκαν οριστικά του σχετικού δικαιώματος και δεν θα απαιτήσουν στο μέλλον αμοιβές για τις υπηρεσίες που παρείχαν την διαχειριστική χρήση 2012. Αντίστοιχα, στην Ετήσια Γενική Συνέλευση του 2013 προεγκρίθηκε συνολική αμοιβή ύψους €200.000 για τα μέλη του Διοικητικού Συμβουλίου, αλλά υπάρχει ομόφωνη δέσμευσή τους να παραιτηθούν από το σχετικό δικαίωμα και τυχόν μελλοντική απαίτηση για αμοιβές επί υπηρεσιών που παρασχέθηκαν κατά την διαχειριστική χρήση 2013.

<b>ΑΜΟΙΒΕΣ&amp; ΠΑΡΟΧΕΣ ΠΡΟΣ ΜΕΛΗ ΤΟΥ ΔΙΟΙΚΗΤΙΚΟΥ ΣΥΜΒΟΥΛΙΟΥ ΤΗΣ ΕΤΑΙΡΙΑΣ ΚΑΤΑ ΤΗΝ ΠΕΡΙΟΔΟ 01.01-30.09.2013</b>							
(ποσά σε €)							
<b>Όνομα</b>	<b>Ιδιότητα</b>	<b>Συνολικές Μικτές Αποδοχές</b>	<b>Αμοιβές Δ.Σ</b>	<b>Διανομή Κερδών</b>	<b>Λοιπές αμοιβές, bonus</b>	<b>Όχημα</b>	<b>Κινητό Τηλέφωνο</b>
Χρήστος Ιωάννου	Πρόεδρος	-	-	-	-	-	338
Κωνσταντίνος Μιτζάλης	Αντιπρόεδρος & Διευθύνων Σύμβουλος	-	-	-	-	-	-
Απόστολος Μύτιλης	Αντιπρόεδρος	85.745	-	-	-	-	316
Αναστάσιος Τσακανίκας	Σύμβουλος	80.232	-	-	1.860	9.138	1.009
Στυλιανός Γεωργαλλίδης	Σύμβουλος	-	-	-	-	-	-
Γεώργιος Απέγγητος	Σύμβουλος	-	-	-	-	-	-

**Πηγή:** Στοιχεία από την Εταιρία, μη ελεγμένα από Ορκωτό Ελεγκτή Λογιστή.

Στον παραπάνω πίνακα δεν συμπεριλαμβάνεται συσσωρευμένο κόστος αποζημίωσης απόλυσης ποσού €71.526 την 30.09.2013, το οποίο αφορά σε ένα μέλος του ΔΣ.

Η διοίκηση της Εταιρίας δηλώνει ότι δεν υπάρχουν συμβάσεις παροχής υπηρεσιών με μέλη των διοικητικών, διαχειριστικών ή εποπτικών οργάνων και οι οποίες να προβλέπουν την παροχή οφελών κατά τη λήξη τους.

### **3.10.6 Οφέλη που λαμβάνονται από τρίτα μέρη για παροχή υπηρεσιών στην Εταιρία**

Η Εταιρία δεν λαμβάνει υπηρεσίες άνευ χρηματικής αμοιβής από τρίτα μέρη που είναι νομικά πρόσωπα. Όπως αναφέρθηκε στο προηγούμενο κεφάλαιο, η Εταιρία δεν αμείβει τα μέλη του Διοικητικού της Συμβουλίου για τη συμμετοχή τους στο συμβούλιο.

Τέλος, δεν υπάρχει πάροχος υπηρεσιών της Εταιρίας ο οποίος για την παροχή υπηρεσιών του προς την Εταιρία να λαμβάνει οφέλη από τρίτα μέρη (πλην των συμφωνηθέντων που λαμβάνει από την Εταιρία).

### **3.10.7 Εταιρική Διακυβέρνηση – Διαχειριστικά και Εποπτικά Όργανα**

Κατωτέρω παρατίθεται η γνωστοποίηση οικειοθελούς συμμόρφωσης της Εταιρείας με τον Κώδικα Εταιρικής Διακυβέρνησης, όπως παρατίθεται στις οικονομικές της καταστάσεις της Χρήσεως 2012.

Στην Ελλάδα το πλαίσιο της Εταιρικής Διακυβέρνησης έχει αναπτυχθεί κυρίως μέσω της υιοθέτησης υποχρεωτικών κανόνων που προβλέπουν οι διατάξεις των νόμων 2190/1920, 3016/2002, Ν. 3091/2002, 3693/2008, 3884/2010 και τέλος του πρόσφατου νόμου 3873/2010 που ενσωμάτωσε στην ελληνική έννομη τάξη την υπ' αριθ. 2006/46/EC Οδηγία της Ευρωπαϊκής Ένωσης, λειτουργώντας με τον τρόπο αυτό ως υπενθύμιση της ανάγκης θέσπισης Κώδικα Εταιρικής Διακυβέρνησης και αποτελώντας ταυτόχρονα τον θεμέλιο λίθο του.

Η Εταιρεία συμμορφώνεται με τις επιταγές και τις ρυθμίσεις των κατά τα ανωτέρω αναφερομένων νομοθετικών κειμένων (ιδίως Κ.Ν. 2190/1920, Ν. 3016/2002, Ν. 3091/2002 και 3693/2008), οι οποίες αποτελούν και το ελάχιστο περιεχόμενο οιοδήποτε Κώδικα Εταιρικής Διακυβέρνησης και συνιστούν (οι εν λόγω διατάξεις) έναν άτυπο τέτοιο Κώδικα.

Ενόψει των ανωτέρω και επί σκοπώ πλήρους συμμόρφωσης της Εταιρείας με τις επιταγές του Ν.3873/2010, η Εταιρεία δηλώνει ότι συμμορφώνεται με τις πρακτικές εταιρικής διακυβέρνησης που περιγράφονται στο Κώδικα Εταιρικής Διακυβέρνησης της μητρικής εταιρείας J&P-ABAΞ ΑΕ, που ευρίσκεται αναρτημένος στον ιστότοπο της Εταιρείας J&P-ABAΞ [www.jp-avax.gr](http://www.jp-avax.gr) με τις παρακάτω αποκλίσεις και αιτιολόγηση αυτών, όπως αναγράφονται στις οικονομικές της καταστάσεις της Χρήσεως 2012:

- Το Διοικητικό Συμβούλιο δεν έχει συστήσει την Επιτροπή Στρατηγικού Σχεδιασμού και Διαχείρισης Κινδύνων, καθώς για τις αντίστοιχες αρμοδιότητες που αναφέρονται στον Κώδικα Εταιρικής Διακυβέρνησης, έχει επιφορτιστεί το Διοικητικό Συμβούλιο.
- Η Εταιρεία δεν έχει συστήσει επίσημη Επιτροπή Αμοιβών. Οι αμοιβές των μελών του Διοικητικού Συμβουλίου προτείνονται από το Διοικητικό Συμβούλιο και εγκρίνονται από την Γενική Συνέλευση.
- Η έκθεση αμοιβών των μελών του ΔΣ δεν συμπεριλαμβάνεται στη δήλωση Εταιρικής Διακυβέρνησης για λόγους ίσης μεταχείρισης και ανταγωνισμού. Η έκθεση αμοιβών θα αρχίσει να δημοσιοποιείται σε συμμόρφωση με την Εταιρική Διακυβέρνηση όταν καταστεί τούτο υποχρεωτικό και βάσει νομοθεσίας.
- Η θητεία του Διοικητικού Συμβουλίου είναι διετής βάσει καταστατικού.

Τα μέλη του Δ.Σ. διακρίνονται, σύμφωνα με τα οριζόμενα στο ν. 3016/2002 σε «εκτελεστικά» και σε «μη εκτελεστικά».

Εκτελεστικά μέλη του παρόντος Δ.Σ. της Εταιρίας είναι τα παρακάτω:

	<b>Όνοματεπώνυμο</b>	<b>Θέση στο Δ.Σ.</b>	<b>Ιδιότητα</b>
1.	Χρήστος Ιωάννου	Πρόεδρος	Εκτελεστικό Μέλος
2.	Κωνσταντίνος Μιτζάλης	Αντιπρόεδρος & Διευθύνων Σύμβουλος	Εκτελεστικό Μέλος
3.	Απόστολος Μύτιλης	Αντιπρόεδρος	Εκτελεστικό Μέλος
4.	Αναστάσιος Τσακανίκας	Σύμβουλος	Εκτελεστικό Μέλος

Μη εκτελεστικά, και ταυτόχρονα ανεξάρτητα, μέλη του παρόντος Δ.Σ. της Εταιρίας είναι τα παρακάτω:

	<b>Όνοματεπώνυμο</b>	<b>Θέση στο Δ.Σ.</b>	<b>Ιδιότητα</b>
1.	Στυλιανός Γεωργαλλίδης	Σύμβουλος	Μη Εκτελεστικό, Ανεξάρτητο Μέλος
2.	Γεώργιος Απένγητος	Σύμβουλος	Μη Εκτελεστικό, Ανεξάρτητο Μέλος

Η Εταιρία έχει συμμορφωθεί με το καθεστώς εταιρικής διακυβέρνησης και διαθέτει Εσωτερικό Κανονισμό Λειτουργίας, ο οποίος είναι σύμφωνος με την κείμενη νομοθεσία, εγκρίθηκε από το Δ.Σ. της Εταιρίας στην από 09.12.2003 συνεδρίασή του και τέθηκε σε οριστική εφαρμογή την 01.07.2004 μετά από δοκιμαστική περίοδο εφαρμογής του το διάστημα από 01.01.2004 έως 30.06.2004.

Στο πλαίσιο της εταιρικής διακυβέρνησης, στην Εταιρία λειτουργεί Υπηρεσία Εσωτερικού Ελέγχου, η οποία εποπτεύεται από την Επιτροπή Ελέγχου, καθώς και Υπηρεσία Εταιρικών Ανακοινώσεων και Εξυπηρέτησης Μετόχων. Πιο αναλυτικά:

### **Υπηρεσία Εσωτερικού Ελέγχου**

Η Εταιρία διαθέτει επαρκώς τεκμηριωμένη Πολιτική και Διαδικασίες για τη λογιστική απεικόνιση των οικονομικών γεγονότων και την προετοιμασία των οικονομικών καταστάσεων. Το λογιστικό σύστημα της Εταιρίας υποστηρίζεται από εξειδικευμένα πληροφοριακά συστήματα, τα οποία έχουν προσαρμοστεί στις επιχειρησιακές απαιτήσεις της Εταιρίας. Έχουν καθοριστεί διαδικασίες ελέγχου και λογιστικών συμφωνιών προκειμένου να διασφαλίζεται η ορθότητα και η νομιμότητα των καταχωρήσεων στα λογιστικά βιβλία καθώς και η πληρότητα και εγκυρότητα των οικονομικών καταστάσεων.

Ο εσωτερικός έλεγχος ασκείται από τη ανεξάρτητη Υπηρεσία Εσωτερικού Ελέγχου της Εταιρίας, με γραπτό κανονισμό λειτουργίας (Καταστατικό Εσωτερικού Ελέγχου). Το έργο του εσωτερικού ελέγχου διενεργούν άτομα, με την απαιτούμενη κατάρτιση και εμπειρία για την άρτια επιτέλεση του έργου τους.

Ο πρωταρχικός ρόλος του Εσωτερικού Ελέγχου είναι η αξιολόγηση των συστημάτων διαχείρισης κινδύνων που υπάρχουν σε όλο το εύρος των λειτουργιών της Εταιρείας ως προς την επάρκεια, την αποδοτικότητα και την αποτελεσματικότητά τους σε σχέση με την επίτευξη των στρατηγικών στόχων. Στις αρμοδιότητες του εσωτερικού ελέγχου συμπεριλαμβάνεται επίσης και ο έλεγχος της συμμόρφωσης με τους Εσωτερικούς Κανονισμούς και Νομοθεσίες, οπουδήποτε λειτουργεί και έχει δραστηριότητες η Εταιρία.

### **Επιτροπή Ελέγχου**

Η Εταιρία συμμορφούμενη πλήρως με τις προβλέψεις και τις επιταγές του Ν.3693/2008 εξέλεξε Επιτροπή Ελέγχου (Audit Committee) κατά την ετήσια Τακτική Γενική Συνέλευση των μετόχων που έλαβε χώρα την 25.06.2012, αποτελούμενη από τα ακόλουθα μη εκτελεστικά μέλη του Διοικητικού Συμβουλίου της Εταιρίας:

	<b>Όνοματεπώνυμο</b>	<b>Θέση στο Δ.Σ.</b>	<b>Ιδιότητα</b>
1.	Στυλιανός Γεωργαλλίδης	Σύμβουλος	Μη Εκτελεστικό, Ανεξάρτητο Μέλος
2.	Γεώργιος Απένγητος	Σύμβουλος	Μη Εκτελεστικό, Ανεξάρτητο Μέλος

Η Επιτροπή Ελέγχου έχει ως βασική αποστολή της, σύμφωνα και με το γραπτό εγκεκριμένο κανονισμό της, την υποστήριξη του Διοικητικού Συμβουλίου στην επιτυχία των εποπτικών του αρμοδιοτήτων σχετικά με τη:

- Συμμόρφωση με το νομικό και κανονιστικό πλαίσιο λειτουργίας των ανωνύμων εταιρειών και ειδικότερα των εισηγμένων σε οργανωμένη χρηματιστηριακή αγορά.
- Συμμόρφωση με τις αρχές της εταιρικής διακυβέρνησης και της διαφάνειας της πληροφόρησης.
- Εξασφάλιση της ακεραιότητας και αξιοπιστίας των Οικονομικών Καταστάσεων της Εταιρίας και του Ομίλου, των Εκθέσεων του Διοικητικού Συμβουλίου καθώς και των στοιχείων και πληροφοριών που προορίζονται για γνωστοποίηση.
- Εξασφάλιση της ανεξαρτησίας και της επάρκειας του Ορκωτού Ελεγκτή Λογιστή.
- Εξασφάλιση της αποτελεσματικότητας και αποδοτικότητας του Συστήματος Εσωτερικού Ελέγχου της Εταιρίας.
- Εξασφάλιση της ανεξαρτησίας, επάρκειας και αντικειμενικότητας της Διεύθυνσης Εσωτερικού Ελέγχου.

Η Επιτροπή Ελέγχου κατά την διάρκεια της χρήσεως 2012 συνεδρίασε 4 φορές σε πλήρη απαρτία.

Κατά τη διάρκεια του 2012, υποβλήθηκαν στην Επιτροπή Ελέγχου έγγραφες εκθέσεις της Υπηρεσίας Εσωτερικού Ελέγχου, σχετικά με όλους τους διενεργηθέντες ελέγχους των λειτουργιών της Εταιρείας.

Κατά τη διάρκεια του 2012 η Επιτροπή Ελέγχου είχε τακτικές συναντήσεις με τον Επικεφαλής Εσωτερικού Ελέγχου της Εταιρείας, κατά τις οποίες συζητήθηκαν λειτουργικά και οργανωτικά θέματα και παρασχέθηκαν όλες οι ζητηθείσες πληροφορίες και ενημέρωση σχετικά με τα εφαρμοζόμενα συστήματα ελέγχου, την αποτελεσματικότητά τους και την πορεία των ελέγχων.

Η Επιτροπή Ελέγχου του Διοικητικού Συμβουλίου προβαίνει σε ετήσια αξιολόγηση του Συστήματος Εσωτερικού Ελέγχου, με βάση τα σχετικά στοιχεία και πληροφορίες της Υπηρεσίας Εσωτερικού Ελέγχου, τις διαπιστώσεις και παρατηρήσεις των Εξωτερικών Ελεγκτών, καθώς και των Εποπτικών Αρχών. Μετά από σχετική αναφορά της Επιτροπής Ελέγχου, το Διοικητικό Συμβούλιο ενέκρινε το πρόγραμμα ελέγχου για το 2013 και προσδιόρισε τις λειτουργίες και τα σημεία στα οποία θα πρέπει να επικεντρωθεί ο Εσωτερικός Έλεγχος.

Η Επιτροπή Ελέγχου του Διοικητικού Συμβουλίου επιβλέπει και αξιολογεί τις διαδικασίες κατάρτισης, σύμφωνα με τα ισχύοντα ελεγκτικά πρότυπα, των περιοδικών και ετήσιων οικονομικών καταστάσεων της Εταιρείας και εξετάζει τις εκθέσεις των εξωτερικών ελεγκτών για θέματα αποκλίσεων από τις τρέχουσες λογιστικές πρακτικές.

Υπεύθυνος της Υπηρεσίας Εσωτερικού Ελέγχου είναι ο κος Αλέξανδρος Παντελάκης, ο οποίος διορίστηκε με την από 03.10.2006 απόφαση του Διοικητικού Συμβουλίου της Εταιρείας.

### **Διαχείριση Κινδύνων**

Το Διοικητικό Συμβούλιο ευρίσκεται στην διαδικασία υλοποίησης του συστήματος Διαχείρισης Κινδύνων προς πλήρη συμμόρφωση με την Εταιρική Διακυβέρνησή της. Αναμένεται ότι εντός του 2013 το σύστημα διαχείρισης κινδύνων θα ευρίσκεται σε πλήρη εφαρμογή. Προς τούτο οργάνωσε σε σεμινάρια εκπαίδευσης του προσωπικού σχετικά με την διαχείριση των επιχειρησιακών κινδύνων χρησιμοποιώντας μοντέλα όπως COSO – ERM.

### **Υπηρεσία Εταιρικών Ανακοινώσεων & Εξυπηρέτησης Μετόχων**

Η θέση Υπευθύνου Εταιρικών Ανακοινώσεων & Εξυπηρέτησης Μετόχων, έχει τις εξής βασικές αρμοδιότητες όσον αφορά σε ανακοινώσεις:

- Σύνταξη και έλεγχο των απαιτούμενων ανακοινώσεων που αφορούν συναλλαγές υπόχρεων προσώπων & άλλες σημαντικές δραστηριότητες της Εταιρείας σχετιζόμενες με το Χ.Α.,
- Παρακολούθηση όλων των ανακοινώσεων που εμφανίζονται στον τύπο σχετικά με την Εταιρεία & την πορεία της μετοχής στο Χ.Α.,
- Διασφάλιση της ισότιμης πρόσβασης όλων των μετόχων & δυνητικών επενδυτών σε κάθε αγορά στην ίδια πληροφόρηση (άρ. 5 απόφασης 5/204/2000 της Επιτροπής Κεφαλαιαγοράς), καθώς και
- Συμμόρφωση της Εταιρείας με τις υποχρεώσεις γνωστοποίησης σύμφωνα με το θεσμικό πλαίσιο, όπως αυτό ορίζεται από την Επιτροπή Κεφαλαιαγοράς & τη χρηματιστηριακή νομοθεσία.

Όσον αφορά την ευθύνη παρακολούθησης των υποχρεώσεων της Εταιρείας προς την Επιτροπή Κεφαλαιαγοράς και το Χ.Α., η εν λόγω Υπηρεσία είναι αρμόδια για τα εξής :

- Τη συμμόρφωση της Εταιρείας με τις υποχρεώσεις γνωστοποίησης συναλλαγών προς την Επιτροπή Κεφαλαιαγοράς και το Χ.Α., σύμφωνα με την κείμενη νομοθεσία.
- Την επικοινωνία της Εταιρείας με τις αρμόδιες αρχές, συμπεριλαμβανομένης της υποβολής στην Επιτροπή Κεφαλαιαγοράς, στο Χ.Α., στα μέσα μαζικής επικοινωνίας και σε κάθε άλλο αρμόδιο φορέα, του ετήσιου δελτίου, του ενημερωτικού δελτίου, των περιοδικών και ετήσιων οικονομικών καταστάσεων και των εκθέσεων διαχείρισης του Διοικητικού Συμβουλίου και των Ορκωτών Ελεγκτών.

Περαιτέρω, η Υπηρεσία Εταιρικών Ανακοινώσεων & Εξυπηρέτησης Μετόχων είναι υπεύθυνη για τη συμμόρφωση της Εταιρείας απέναντι στις απαιτήσεις της χρηματιστηριακής νομοθεσίας και ιδίως της Επιτροπής Κεφαλαιαγοράς και του Χρηματιστηρίου Αθηνών, όπως αυτές ορίζονται στις οικείες διατάξεις,

όπως στο άρθρο 5 της υπ' αριθμόν 5/204/2000 απόφασης της Επιτροπής Κεφαλαιαγοράς και μεριμνά για την άμεση, ισότιμη και ορθή ενημέρωση των Μετόχων, σχετικά με τα ακόλουθα :

- ο Διανομή μερισμάτων, πράξεων εκδόσεων νέων μετοχών, διανομής, εγγραφής, παραίτησης και μετατροπής, χρονική περίοδο άσκησης των σχετικών δικαιωμάτων ή μεταβολών στα αρχικά χρονικά περιθώρια.
- ο Παροχή πληροφοριών αναφορικά με τις τακτικές ή έκτακτες Γενικές Συνελεύσεις και τις αποφάσεις τους.
- ο Ενημέρωση σχετικά με την απόκτηση από την Εταιρία ιδίων μετοχών και διάθεση τους ή τυχόν ακύρωση αυτών.

Επίσης, μεριμνά ώστε στην Ετήσια Τακτική Γενική Συνέλευση των μετόχων να διανέμεται στους παρισταμένους μετόχους η Ετήσια Οικονομική Έκθεση (άρθρο 4 Ν. 3556/2007) και είναι αρμόδια για την τήρηση και ενημέρωση του μετοχολογίου της Εταιρίας κατόπιν επικοινωνίας με την ΕΛΛΗΝΙΚΑ ΧΡΗΜΑΤΙΣΤΗΡΙΑ Α.Ε. (πρώην Κεντρικό Αποθετήριο Αξιών).

Με την από 30.06.2011 απόφαση του Διοικητικού Συμβουλίου, υπεύθυνος της Υπηρεσίας Εξυπηρέτησης Μετόχων διορίστηκε ο κος Άγγελος Κιοσκλής, και υπεύθυνη της Υπηρεσίας Εταιρικών Ανακοινώσεων διορίστηκε η κα Ελισάβετ Μιχαηλάρη.

### **3.11 Οργανόγραμμα**

Το οργανόγραμμα της Εταιρίας, με ημερομηνία έναρξης ισχύος την 25.06.2012, έχει ως εξής:



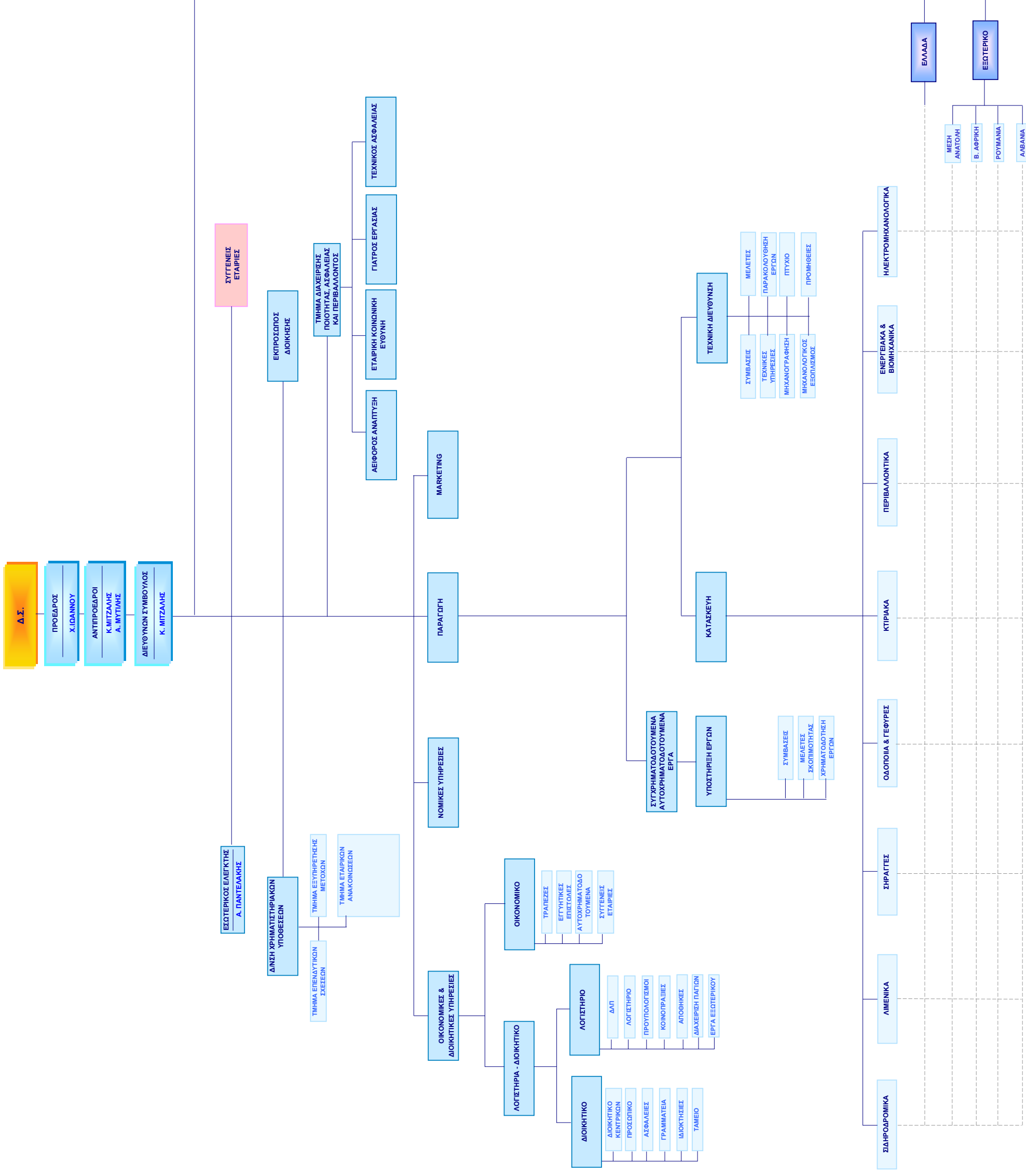

### 3.12 Προσωπικό

Η εξέλιξη του προσωπικού της ΑΘΗΝΑ ΑΤΕ σε επίπεδο Ομίλου, κατά τις χρήσεις 2010, 2011 και 2012 καθώς και τις περιόδους 01.01-30.09.2013 και 01.01-30.09.2012, παρουσιάζεται στον ακόλουθο πίνακα:

ΠΡΟΣΩΠΙΚΟ					
	2012	2011	2010	01.01-30.09.2013	01.01-30.09.2012
Μισθωτοί Υπάλληλοι	62	67	159	65	66
Ημερομίσθιοι Υπάλληλοι	16	26	48	29	13
Ημερομίσθιοι Εργατοτεχνίτες	0	0	0	0	0
<b>Σύνολο</b>	<b>78</b>	<b>93</b>	<b>207</b>	<b>94</b>	<b>79</b>

**Πηγή:** Δημοσιευμένες οικονομικές καταστάσεις χρήσης 2012 για τα στοιχεία των χρήσεων 2012 και 2011, δημοσιευμένες οικονομικές καταστάσεις της χρήσης 2011 για τα στοιχεία της χρήσεως 2010, οι οποίες συντάχθηκαν κατά ΔΠΧΑ από την Εταιρία και έχουν ελεγχθεί από Ορκωτό Ελεγκτή-Λογιστή, και δημοσιευμένες ενδιάμεσες ενοποιημένες οικονομικές καταστάσεις της Εταιρίας περιόδου 01.01 – 30.09.2013, οι οποίες συντάχθηκαν κατά ΔΠΧΑ από την Εταιρία και δεν έχουν ελεγχθεί από Ορκωτό Ελεγκτή-Λογιστή.

Το Προσωπικό του Ομίλου βαίνει γενικώς μειούμενο λόγω του περιορισμού της κατασκευαστικής δραστηριότητας κυρίως στο εσωτερικό, καθώς και της προσπάθειας της Διοίκησης για περιορισμό των δαπανών μισθοδοσίας κατ' αναλογία προς τις λειτουργικές ανάγκες και τα έσοδα της εταιρίας. Το 2013 η πορεία αυτή έχει αντιστραφεί λόγω της ανάληψης νέων έργων.

Σημειώνεται ότι το σύνολο σχεδόν του διοικητικού προσωπικού απασχολείται στην έδρα της Εταιρίας, ενώ το εργατοτεχνικό προσωπικό απασχολείται στα κατά τόπους εργοτάξια στην Ελλάδα και το εξωτερικό.

Το προσωπικό της Εταιρίας είναι κατά κύριο λόγο ασφαλισμένο στο γενικό ασφαλιστικό ταμείο του ΕΟΠΥΥ, ενώ οι μηχανικοί είναι ασφαλισμένοι στο ΤΣΜΕΔΕ.

Δεν υπάρχουν δικαιώματα προαίρεσης αγοράς μετοχών (stock options) των εργαζομένων της ΑΘΗΝΑ ΑΤΕ, καθώς επίσης και καμία συμφωνία για συμμετοχή των εργαζομένων στο κεφάλαιο της Εταιρίας.

### 3.13 Μέτοχοι

Η μετοχική σύνθεση της Εταιρίας (ποσοστό  $\geq 5\%$ ) την 19.12.2013, παρουσιάζεται στον παρακάτω πίνακα. Σημειώνεται ότι οι παρακάτω μέτοχοι κατέχουν και τα αντίστοιχα δικαιώματα ψήφου.

Μέτοχος	Αριθμός Μετοχών & Δικαιωμάτων ψήφου	Ποσοστό επί συνόλου
1. J&P-ΑΒΑΞ ΑΕ	81.337.482	89,477%
2. Πρωτόπαπας Αθανάσιος του Γεωργίου	3.356.935	3,693%
3. Λοιποί Μέτοχοι <5%	6.208.487	6,830%
Σύνολο	90.902.904	100,000%

**Πηγή:** Στοιχεία της Εταιρίας, μη ελεγμένα από Ορκωτό – Ελεγκτή Λογιστή.

Η μετοχική σύνθεση της J&P-ΑΒΑΞ ΑΕ σύμφωνα με στοιχεία μετοχολογίου της 19.12.2013 είναι η εξής:

Μέτοχος	Αριθμός Μετοχών & Δικαιώματα Ψήφου	Ποσοστό επί συνόλου
1. J&P (Investments) Ltd	34.310.000	44,183%
2. Μιτζάλης Κωνσταντίνος του Αντωνίου	10.819.470	13,933%
3. Κουβαράς Κωνσταντίνος του Επαμεινώνδα	4.632.289	5,965%
4. Λοιποί Μέτοχοι <5%	27.893.091	35,919%
Σύνολο	77.654.850	100,000%

**Πηγή:** Στοιχεία μετοχολογίου της Εταιρίας, μη ελεγμένα από Ορκωτό – Ελεγκτή Λογιστή.

Η J&P-ΑΒΑΞ ΑΕ δεν έχει φυσικό πρόσωπο ως βασικό μέτοχο. Ο στρατηγικός της επενδυτής είναι η J&P (Investments) Ltd, μη εισηγμένη σε χρηματιστήριο εταιρεία συμμετοχών εδρεύουσα στην Κύπρο, η οποία ανήκει κατά διαφορετικά μετοχικά μερίδια σε ένα μεγάλο αριθμό μελών των οικογενειών Ιωάννου και Παρασκευαΐδη, μέσα από εταιρείες συμμετοχών ατομικών συμφερόντων κάθε φυσικού προσώπου, οι οποίες επίσης εδρεύουν στην Κύπρο.

Κατά την ημερομηνία του παρόντος Ενημερωτικού Δελτίου, η Εταιρία δεν κατέχει ίδιες μετοχές, και οι θυγατρικές της δεν κατέχουν μετοχές της Εταιρίας. Κατά δήλωση της Εταιρίας, εξ' όσων γνωρίζει κανένα φυσικό ή νομικό πρόσωπο δεν κατέχει ποσοστό μεγαλύτερο του 5% του συνολικού μετοχικού κεφαλαίου εκτός αυτών που αναφέρονται στον ως άνω πίνακα.

Η Εταιρία ελέγχεται από την J&P-ΑΒΑΞ ΑΕ. Στο βαθμό που η Εταιρία γνωρίζει ο εν λόγω έλεγχος δεν ασκείται με τρόπο καταχρηστικό. Επίσης, δεν υπάρχει, γνωστή στην Εταιρία, συμφωνία της οποίας η εφαρμογή θα μπορούσε, σε μια μεταγενέστερη ημερομηνία, να επιφέρει αλλαγές όσον αφορά τον έλεγχο της J&P (Investments) Ltd και της J&P-ΑΒΑΞ ΑΕ.

### 3.14 Συναλλαγές με Συνδεδόμενα Μέρη, για τις χρήσεις 2010 – 2012 και τις ενδιάμεσες περιόδους 01.01-30.09.2013 και 01.01-30.09.2012

Σύμφωνα με δήλωση της Εταιρίας, όλες οι συναλλαγές με συνδεδόμενα μέρη έχουν συναφθεί σύμφωνα με τους όρους της αγοράς και τους σχετικούς Κανονισμούς της Επιτροπής της Ευρωπαϊκής Ένωσης και τις διατάξεις των Διεθνών Λογιστικών Προτύπων.

#### 3.14.1 Συναλλαγές με μετόχους της Εταιρίας

Ο παρακάτω πίνακας αναλύει τις συναλλαγές (αγορές και πωλήσεις σε εμπορεύματα & παροχή υπηρεσιών, υποχρεώσεις και απαιτήσεις) της Εταιρίας σε ενοποιημένο επίπεδο με μετόχους της Εταιρίας, και ειδικότερα με την μητρική J&P-ΑΒΑΞ ΑΕ, για την εξεταζόμενη τριετία 2010-2012 και τις ενδιάμεσες περιόδους 01.01-30.09.2012 και 01.01-30.09.2013.

<b>ΣΥΝΑΛΛΑΓΕΣ ΕΤΑΙΡΙΑΣ ΜΕ ΜΕΤΟΧΟΥΣ ΤΗΣ ΓΙΑ ΑΓΑΘΑ, ΠΑΡΟΧΗ ΥΠΗΡΕΣΙΩΝ &amp; ΠΕΡΙΟΥΣΙΑΚΑ ΣΤΟΙΧΕΙΑ</b>					
<i>ποσά σε €</i>	<b>2012</b>	<b>2011</b>	<b>2010</b>	<b>01.01- 30.09.2013</b>	<b>01.01- 30.09.2012</b>
Αγορές	551.360	864.859	1.283.960	139.618	273.995
Πωλήσεις	173.580	17.243.881	435.104	14.082.512	36.948
Υποχρεώσεις	45.860.535	32.021.716	2.312.965	3.526.892	42.647.001
Απαιτήσεις	822.347	663.359	1.041.362	864.968	650.301

**Πηγή:** Δημοσιευμένες οικονομικές καταστάσεις χρήσης 2012 για τα στοιχεία των χρήσεων 2012 και 2011, δημοσιευμένες οικονομικές καταστάσεις της χρήσης 2011 για τα στοιχεία της χρήσεως 2010, οι οποίες συντάχθηκαν κατά ΔΠΧΑ από την Εταιρία και έχουν ελεγχθεί από Ορκωτό Ελεγκτή-Λογιστή, και δημοσιευμένες ενδιάμεσες ενοποιημένες οικονομικές καταστάσεις της Εταιρίας περιόδου 01.01 – 30.09.2013, οι οποίες συντάχθηκαν κατά ΔΠΧΑ από την Εταιρία και δεν έχουν ελεγχθεί από Ορκωτό Ελεγκτή-Λογιστή.

#### 3.14.2 Συναλλαγές με μέλη του Διοικητικού Συμβουλίου & Διευθυντικά Στελέχη

Ο παρακάτω πίνακας αναλύει τις συναλλαγές (αγορές και πωλήσεις σε εμπορεύματα & παροχή υπηρεσιών, υποχρεώσεις και απαιτήσεις) της Εταιρίας σε ενοποιημένο επίπεδο με μέλη του Διοικητικού Συμβουλίου & Διευθυντικά Στελέχη για την εξεταζόμενη τριετία 2010-2012 και τις ενδιάμεσες περιόδους 01.01-30.09.2012 και 01.01-30.09.2013.

#### Εσοδα και Έξοδα με Συνδεδόμενα Μέρη

	<b>31.12.2012</b>	<b>31.12.2011</b>	<b>31.12.2010</b>	<b>30.09.2013</b>	<b>30.09.2012</b>
<b>Εσοδα παροχής υπηρεσιών</b>					
Μητρική	154.580	131.919	428.130	25.576	19.548
Θυγατρικές	0	0	0	0	0
Συγγενείς	2.575	40.200	31.800	0	2.425
Λοιπά συνδεδεμένα μέρη	77.082	88.789	290.392	33.635	92.186

<b>Σύνολο</b>	<b>234.237</b>	<b>260.908</b>	<b>750.321</b>	<b>59.212</b>	<b>114.159</b>
<b><u>Έσοδα συμμετοχών</u></b>					
Λοιπά συνδεδεμένα μέρη	862.510	1.419.051	1.243.309	115.561	708.188
<b>Σύνολο</b>	<b>862.510</b>	<b>1.419.051</b>	<b>1.243.309</b>	<b>115.561</b>	<b>708.188</b>
<b><u>Λήψη αγαθών &amp; υπηρεσιών</u></b>					
Μητρική	533.085	857.262	1.173.381	130.545	273.995
Θυγατρικές	0	0	0	0	0
Διευθυντικά Στελέχη και μέλη της Διοίκησης	283.333	397.945	558.137	194.668	217.281
Λοιπά συνδεδεμένα μέρη	132.481	587.719	99.779	83.124	78.345
<b>Σύνολο</b>	<b>948.899</b>	<b>1.842.925</b>	<b>1.831.298</b>	<b>408.336</b>	<b>569.621</b>
<b><u>Πωλήσεις περιουσιακών στοιχείων</u></b>					
Μητρική	19.000	17.111.962	6.374	14.056.936	17.400
Λοιπά συνδεδεμένα μέρη	0	0		3.500	0
<b><u>Αγορές περιουσιακών στοιχείων</u></b>					
Μητρική	0	2.510	10.800	0	0
Λοιπά συνδεδεμένα μέρη	0	0		0	0

**Πηγή:** Δημοσιευμένες οικονομικές καταστάσεις χρήσης 2012 για τα στοιχεία των χρήσεων 2012 και 2011, δημοσιευμένες οικονομικές καταστάσεις της χρήσης 2011 για τα στοιχεία της χρήσεως 2010, οι οποίες συντάχθηκαν κατά ΔΠΧΑ από την Εταιρία και έχουν ελεγχθεί από Ορκωτό Ελεγκτή-Λογιστή, και δημοσιευμένες ενδιάμεσες ενοποιημένες οικονομικές καταστάσεις της Εταιρίας περιόδου 01.01 – 30.09.2013, οι οποίες συντάχθηκαν κατά ΔΠΧΑ από την Εταιρία και δεν έχουν ελεγχθεί από Ορκωτό Ελεγκτή-Λογιστή.

#### **Απαιτήσεις - Υποχρεώσεις με Συνδεδεμένα μέρη**

	<b>31.12.2012</b>	<b>31.12.2011</b>	<b>31.12.2010</b>	<b>30.09.2013</b>	<b>30.09.2012</b>
<b>Απαιτήσεις - Υποχρεώσεις απο έσοδα συμμετοχών</b>					
<b><u>Εισπρακτέα</u></b>					
Θυγατρικές	0	0	0	0	0
Λοιπά συνδεδεμένα μέρη	575.873	486.763	43.732	581.728	486.763
<b>Σύνολο</b>	<b>575.873</b>	<b>486.763</b>		<b>581.728</b>	<b>486.763</b>
<b>Απαιτήσεις - Υποχρεώσεις απο αγορές - Πωλήσεις Περιουσιακών Στοιχείων</b>					
<b><u>Εισπρακτέα</u></b>					
Μητρική	286.346	286.346	268.287	302.780	286.346
Θυγατρικές	0	0	0	0	0
<b>Σύνολο</b>	<b>286.346</b>	<b>286.346</b>	<b>268.287</b>	<b>302.780</b>	<b>286.346</b>
<b><u>Πληρωτέα</u></b>					
Μητρική	16.501	16.501	13.278,00	16.502	21.396
Θυγατρικές	0	0	0,00	0	0
<b>Σύνολο</b>	<b>16.501</b>	<b>16.501</b>	<b>13.278,00</b>	<b>16.501</b>	<b>21.396</b>
<b>Απαιτήσεις - Υποχρεώσεις απο αγορές - Πωλήσεις Υπηρεσιών</b>					
<b><u>Εισπρακτέα</u></b>					

Μητρική	536.000	377.013	414.548	562.188	363.955
Θυγατρικές	0	0	0	0	0
Συγγενείς	795.575	3.783.690	817.252	367.553	786.945
Διευθυντικά Στελέχη και μέλη της Διοίκησης	36.773	40.276	78.808	40.458	50.773
Λοιπά συνδεδεμένα μέρη	42.564	195.449	445.645	42.074	39.567
<b>Σύνολο</b>	<b>1.410.911</b>	<b>4.396.428</b>	<b>1.756.254</b>	<b>1.012.273</b>	<b>1.241.240</b>
<b>Πληρωτέα</b>					
Μητρική	45.815.053	31.998.958	2.299.687	3.469.881	42.619.348
Θυγατρικές	0	0	0	0	0
Διευθυντικά Στελέχη και μέλη της Διοίκησης	542.437	528.415	560.375	530.815	422.017
Λοιπά συνδεδεμένα μέρη	202.410	189.547	0	127.819	175.833
<b>Σύνολο</b>	<b>46.559.901</b>	<b>32.716.920</b>	<b>2.860.062</b>	<b>4.128.515</b>	<b>43.217.198</b>
<b>Απαιτήσεις - Υποχρεώσεις από Δάνεια</b>					
<b>Εισπρακτέα</b>					
Θυγατρικές	0	0	0	0	0
Συγγενείς	0	0	22.831	0	0
<b>Σύνολο</b>	<b>0</b>	<b>0</b>	<b>22.831</b>	<b>0</b>	<b>0</b>

**Πηγή:** Δημοσιευμένες οικονομικές καταστάσεις χρήσης 2012 για τα στοιχεία των χρήσεων 2012 και 2011, δημοσιευμένες οικονομικές καταστάσεις της χρήσης 2011 για τα στοιχεία της χρήσεως 2010, οι οποίες συντάχθηκαν κατά ΔΠΧΑ από την Εταιρία και έχουν ελεγχθεί από Ορκωτό Ελεγκτή-Λογιστή, και δημοσιευμένες ενδιάμεσες ενοποιημένες οικονομικές καταστάσεις της Εταιρίας περιόδου 01.01 – 30.09.2013, οι οποίες συντάχθηκαν κατά ΔΠΧΑ από την Εταιρία και δεν έχουν ελεγχθεί από Ορκωτό Ελεγκτή-Λογιστή.

### 3.15 Μερισματική Πολιτική

Μέρισμα δικαιούται κάθε μέτοχος που αναγράφεται στο Μητρώο Κινητών Αξιών κατά την ημερομηνία έγκρισης των ετήσιων οικονομικών καταστάσεων από την Τακτική Γενική Συνέλευση των μετόχων.

Το μέρισμα κάθε μετοχής πληρώνεται στον μέτοχο, μέσα σε δύο (2) μήνες από την ημερομηνία της Τακτικής Γενικής Συνέλευσης που ενέκρινε τις ετήσιες οικονομικές καταστάσεις. Ο τρόπος και ο τόπος καταβολής θα ανακοινώνεται στους μετόχους από τον ημερήσιο Τύπο. Τα μερίσματα που δεν έχουν ζητηθεί για μια πενταετία αφότου κατέστησαν απαιτητά παραγράφονται υπέρ του Δημοσίου.

Σε ότι αφορά τη διαδικασία κατάθεσης των μετόχων, προκειμένου να συμμετέχει ο μέτοχος στις Γενικές Συνελεύσεις των μετόχων της Εταιρίας και τη διαδικασία πληρωμής του μερίσματος, θα εφαρμόζονται τα προβλεπόμενα στον Κανονισμό λειτουργίας και Εκκαθάρισης του Συστήματος Άυλων Τίτλων της Ε.Χ.Α.Ε., όπως αυτός εκάστοτε ισχύει.

Ως χρόνος απόκτησης του εισοδήματος από τα μερίσματα λογίζεται η ημερομηνία έγκρισης των οικονομικών καταστάσεων από την Τακτική Γενική Συνέλευση των μετόχων της Εταιρίας.

Σύμφωνα με την Ελληνική εταιρική νομοθεσία, οι εταιρίες υποχρεούνται κάθε χρήση να διανέμουν σε μετρητά, κάθε έτος στους μετόχους ποσοστό τουλάχιστον 35% επί των καθαρών κερδών, μετά την αφαίρεση του τακτικού αποθεματικού και ορισμένων κερδών από την εκποίηση μετοχών που περιγράφονται στην παρ. 1, του άρθρου 3, του Α.Ν. 148/1967. Οι άνω διατάξεις δεν εφαρμόζονται, αν η Γενική Συνέλευση των μετόχων με πλειοψηφία τουλάχιστον 65% αποφασίσει σχετικά. Στην περίπτωση αυτή, το μη διανεμόμενο μέρισμα μεταφέρεται στα βιβλία της ανώνυμης εταιρίας σε ειδικό λογαριασμό αποθεματικού προς κεφαλαιοποίηση. Το αποθεματικό αυτό υποχρεούται η ανώνυμη εταιρία, εντός τετραετίας από το χρόνο σχηματισμού του να το κεφαλαιοποιήσει, με έκδοση νέων μετοχών που παραδίδει δωρεάν στους δικαιούχους. (παρ. 2 άρθρου 3 Α.Ν. 148/1967). Οι άνω διατάξεις των παρ. 1 και 2 δεν εφαρμόζονται, εφόσον το αποφασίσει η Γενική Συνέλευση με πλειοψηφία 70%

τουλάχιστον του καταβλημένου μετοχικού κεφαλαίου. Η Ελληνική εταιρική νομοθεσία επίσης απαιτεί να πληρούνται συγκεκριμένες προϋποθέσεις για την διανομή μερίσματος, οι οποίες έχουν ως εξής:

1. Απαγορεύεται η διανομή μερίσματος στους μετόχους εάν η καθαρή θέση της Εταιρίας, όπως εμφανίζεται στην κατάσταση οικονομικής θέσης μετά από αυτή την διανομή είναι μικρότερη από τα ίδια κεφάλαια πλέον των μη διανεμομένων αποθεματικών.
2. Απαγορεύεται η διανομή μερίσματος στους μετόχους εάν το αναπόσβεστο υπόλοιπο των εξόδων πρώτης εγκατάστασης είναι μεγαλύτερο από τα έκτακτα αποθεματικά συν το υπόλοιπο κερδών εις νέο.

Επίσης, μπορεί να καταβληθεί προμέρισμα εφόσον δημοσιευτούν ενδιάμεσες χρηματοοικονομικές καταστάσεις, τουλάχιστον 20 ημερών πριν τη διανομή του προμερίσματος και υποβληθούν στο Υπουργείο Ανάπτυξης. Το ποσό που καταβάλλεται ως προμέρισμα δεν μπορεί να υπερβαίνει το 50% των καθαρών κερδών που εμφανίζονται στις ενδιάμεσες χρηματοοικονομικές καταστάσεις.

Η Εταιρία την εξεταζόμενη τριετία 2010 - 2012, δεν διένειμε μέρισμα λόγω της μη επίτευξης κερδών και συσσωρευμένων ζημιών παρελθόντων ετών. Η Εταιρία δε δύναται να διασφαλίσει τη διανομή κερδών σε κάθε οικονομική χρήση. Επιπλέον, η μερισματική πολιτική της Εταιρίας εξαρτάται από την στρατηγική της, τη χρηματοοικονομική της θέση και άλλους παράγοντες, όπως θεσμικοί, ανάγκες για ρευστότητα, φορολογικοί και άλλοι νομικοί λόγοι όπως περιγράφονται ανωτέρω (βλ. κεφ. 2 «Παράγοντες Κινδύνου».)

### **3.16 Δικαστικές εκκρεμότητες**

Πέρα από τις συνήθεις δικαστικές εκκρεμότητες χαμηλού οικονομικού ενδιαφέροντος λόγω της λειτουργίας της Εταιρίας μέσω πολλών κοινοπρακτικών σχημάτων και της συνεργασίας με μεγάλο αριθμό προμηθευτών και πελατών, η σημαντικότερη εκκρεμής δικαστική υπόθεση της Εταιρίας αφορά στην διαιτητική απόφαση 21/2005 για την αντιδικία με τους πρώην μετόχους της εταιρείας «ΤΕΧΝΙΚΗ ΕΝΩΣΗ ΑΕ» η οποία έχει απορροφηθεί κατά την διαδικασία σχηματισμού του ομίλου εταιρειών ΑΘΗΝΑ ΑΤΕ.

Η εν λόγω διαιτητική απόφαση είχε υποχρεώσει τους αντιδίκους να πληρώσουν προς την Εταιρεία €16,0 εκατομμύρια πλέον τόκων για έλλειψη καθαρής θέσης της εταιρείας «ΤΕΧΝΙΚΗ ΕΝΩΣΗ». Με την υπ' αριθμ. 2752/2010 Απόφαση του Μονομελούς Πρωτοδικείου Αθηνών διατάχθηκε αναστολή εκτελέσεως της διαιτητικής αποφάσεως κατά το άρθρο 938 Κ.Π.Δ. μέχρι να εκδοθεί απόφαση επί της τακτικής ανακοπής που προσβάλλει το κύρος της εκτελεστικής διαδικασίας, η οποία δικάστηκε τον Μάρτιο του 2013 και αναμένεται η έκδοση της απόφασης.

Η Εταιρεία έως σήμερα έχει εισπράξει από τον αντίδικο πρώην μέτοχο της εταιρείας «ΤΕΧΝΙΚΗ ΕΝΩΣΗ ΑΕ» το ποσό των €5,3 εκατομμυρίων και το υπόλοιπο της απαίτησης θεωρείται εισπράξιμο από την Εταιρεία .

Λαμβάνοντας υπόψη και τα ανωτέρω, η Εταιρία δηλώνει ότι κατά την περίοδο των δώδεκα (12) μηνών που προηγείται από την έκδοση του παρόντος Ενημερωτικού Δελτίου, δεν υπήρξαν διοικητικές, δικαστικές ή διαιτητικές διαδικασίες, περιλαμβάνοντας διαδικασίες που εκκρεμούν ή που ενδέχεται να κινηθούν εναντίον της ΑΘΗΝΑ ΑΤΕ ή άλλης εταιρίας του Ομίλου και έχουν περιέλθει σε γνώση της, οι οποίες να είχαν προσφάτως (κατά την προαναφερόμενη περίοδο) ή να μπορούν να έχουν σημαντικές επιπτώσεις στη χρηματοοικονομική κατάσταση ή στην κερδοφορία της Εταιρίας ή/και του Ομίλου της.

### **3.17 Σημαντικές αλλαγές στη Χρηματοοικονομική ή Εμπορική Θέση της Εταιρίας**

Η Διοίκηση της ΑΘΗΝΑ ΑΤΕ δηλώνει ότι από την ημερομηνία σύνταξης της οικονομικής έκθεσης της ενδιάμεσης περιόδου 01.01.-30.09.2013 έως σήμερα, δεν υπήρξαν σημαντικές αλλαγές στη χρηματοοικονομική ή εμπορική θέση του Ομίλου.



### 3.18 Πρόσθετες Πληροφορίες

#### 3.18.1 Μετοχικό Κεφάλαιο

Το μετοχικό κεφάλαιο της Εταιρείας ανέρχεται σε τριάντα εννέα εκατομμύρια τριακόσιες είκοσι δύο χιλιάδες τριακόσια είκοσι τρία ευρώ και είκοσι λεπτά (€39.322.323,20) και διαιρείται σε σαρανταεννέα εκατομμύρια εκατό πενήντα δύο χιλιάδες εννιακόσιες τέσσερις (49.152.904) κοινές ονομαστικές μετοχές ονομαστικής αξίας €0,80 η κάθε μία. Το μετοχικό κεφάλαιο έχει καταβληθεί εξ ολοκλήρου.

Σύμφωνα με δήλωση της Διοίκησης της Εταιρείας, δεν υφίστανται περιπτώσεις μετατρέψιμων κινητών αξιών, ανταλλάξιμων κινητών αξιών ή κινητών αξιών με τίτλους επιλογής (warrants), δικαίωμα ή/και υποχρέωση απόκτησης σε σχέση με το εγκεκριμένο αλλά όχι εγγεγραμμένο κεφάλαιο, ή δέσμευση αύξησης του κεφαλαίου, ούτε δικαίωμα προαίρεσης για το κεφάλαιο οποιουδήποτε μέλους του ομίλου ή συμφωνία υπό όρους ή άνευ όρων που προβλέπει ότι το κεφάλαιο αυτό θα αποτελέσει το αντικείμενο δικαίωματος προαίρεσης.

#### 3.18.2 Εξέλιξη του Μετοχικού Κεφαλαίου

Προ της παρούσας μετοχικής πράξης, δεν έχει σημειωθεί μεταβολή στο μετοχικό κεφάλαιο της Εταιρείας για μεγάλο χρονικό διάστημα.

Η εξέλιξη του μετοχικού κεφαλαίου της Εταιρείας λόγω εταιρικών πράξεων από το 2002 έως τώρα συνοψίζεται στον παρακάτω πίνακα:

Ημερομηνία	Περιγραφή Εταιρικής Πράξης	Ποσό Αύξησης Κεφαλαίου (€)	Εκδοση Νέων Μετοχών	Νέο Σύνολο Μετοχών	Συνολικό Κεφάλαιο Κατόπιν Εταιρικής Πράξης
	Κεφάλαιο μέχρι 27.08.2002	-		21.630.000	26.008.028,24
27/8/2002	Αύξηση Κεφαλαίου	18.311,96	13.540.730	35.170.730	26.026.340,20
26/6/2003	Κεφαλαιοποίηση Αποθεματικών	1.406.829,20		35.170.730	27.433.169,40
31/10/2005	Αύξηση Κεφαλαίου	10.973.267,76	14.068.292	49.239.022	38.406.437,16
9/8/2007	Κεφαλαιοποίηση Αποθεματικών	983.058,08		49.239.022	39.389.495,24
9/8/2007	Ακύρωση ιδίων μετοχών	(67.172,04)	-86.118	49.152.904	39.322.323,20
1/5/2013	Κεφαλαιοποίηση Υποχρεώσεων	33.400.000,00	41.750.000	90.902.904	72.722.323,20

**Πηγή:** Στοιχεία από την Εταιρία, μη ελεγμένα από Ορκωτό Ελεγκτή Λογιστή.

#### 3.18.3 Ιδρυτική πράξη και Καταστατικό

Σύμφωνα με το άρθρο 2 του καταστατικού της Εταιρείας, σκοπός της είναι:

- η εκπόνηση κάθε φύσεως μελετών τεχνικών έργων καθώς και εκτέλεση αυτών στην Ελλάδα ή και στην αλλοδαπή,
- η ίδρυση και εκμετάλλευση βιομηχανιών που παράγουν προϊόντα που χρησιμοποιούνται στην κατασκευή τεχνικών έργων,
- η εν γένει πραγματοποίηση μεταλλικών κατασκευών κάθε φύσεως, η αγορά των ανωτέρω μεταλλικών κατασκευών, η εμπορία των ανωτέρω προϊόντων, η δημιουργία των απαραίτητων για την επίτευξη του άνω σκοπού εγκαταστάσεων και η ανάληψη αντιπροσωπειών οίκων του εξωτερικού, που έχουν σχέση με τα ανωτέρω είδη,
- η διενέργεια ναυπηγικών εργασιών εν γένει,
- η με οποιοδήποτε τρόπο συμμετοχή σε άλλες ημεδαπές ή αλλοδαπές εταιρίες, που υφίστανται ή ιδρύονται το πρώτον, που επιδιώκουν τους αυτούς ή παραπλήσιους σκοπούς,
- η ανάληψη κάθε φύσεως τουριστικών δραστηριοτήτων και η ανάληψη της εκμεταλλεύσεως εκτάσεων του Δημοσίου ή και τρίτων, που παραχωρούνται στην εταιρία για τουριστική αξιοποίηση και

ανάπτυξη καθώς και η κατασκευή, οργάνωση και εκμετάλλευση λιμενίσκων προς εξυπηρέτηση τουριστικών ή μη πλοίων,

ζ) κάθε συναφής προς τα ανωτέρω εργασία που ήθελε εγκρίνει το Διοικητικό Συμβούλιο της εταιρίας  
η) η ανάπτυξη κάθε φύσεως εμπορικών και βιομηχανικών δραστηριοτήτων, η συμμετοχή της εταιρίας σε άλλες εταιρίες που επιδιώκουν οποιουσδήποτε εμπορικούς ή και βιομηχανικούς σκοπούς καθώς και η συμμετοχή της εταιρίας ως συνιδρύτριας σε άλλα νεοϊδρυόμενα νομικά πρόσωπα που επιδιώκουν χρηματοοικονομικούς σκοπούς ή η συμμετοχή της ως μετόχου σε ήδη υφιστάμενα.

Για την επίτευξη του σκοπού της η εταιρία μπορεί να παρέχει εγγυήσεις υπέρ τρίτων.

Το Καταστατικό της Εταιρίας αναφορικά στις διατάξεις τις σχετικές με τη σύγκληση και την παράσταση στη Γενική Συνέλευση των μετόχων επαναλαμβάνει τον κ.ν. 2190/1920 όπως ισχύει. Η Γενική Συνέλευση των μετόχων είναι το ανώτατο όργανο της Εταιρίας και έχει το δικαίωμα να αποφασίζει για κάθε εταιρική υπόθεση, οι δε αποφάσεις της είναι υποχρεωτικές και γι' αυτούς ακόμη που απουσίαζαν ή για τους μετόχους που διαφωνούν, εφόσον καταρτίστηκαν σύμφωνα με τις διατάξεις του Καταστατικού και των Νόμων.

Το Καταστατικό της Εταιρίας συμμορφώνεται πλήρως με τις ρυθμίσεις του κ.ν. 2190/1920 αναφορικά με την σύγκληση της Γενικής Συνελεύσεως και την σχετική δημοσιότητα, με τον τρόπο λήψης αποφάσεων σε αυτή (απλή και εξαιρετική απαρτία και πλειοψηφία), με τα δικαιώματα μειοψηφίας και κάθε άλλη συναφή ρύθμιση.

Το Καταστατικό της Εταιρίας δεν περιέχει διατάξεις σχετικές με τη μεταβολή του μετοχικού κεφαλαίου της Εταιρίας οι οποίες να είναι αυστηρότερες από την ισχύουσα νομοθεσία ή διατάξεις των οποίων η εφαρμογή ενδέχεται να καθυστερήσει, να αναβάλει ή να παρεμποδίσει αλλαγή στον έλεγχο της Εταιρίας.

- ο απαιτεί απλή απαρτία και πλειοψηφία για τη μετατροπή των ονομαστικών μετοχών σε ανώνυμες και αντίστροφα,
- ο προβλέπει κατά κανόνα φανερή ψηφοφορία, με εξαίρεση την περίπτωση προσωπικών ζητημάτων,
- ο προβλέπει τη δυνατότητα εξ αποστάσεως συμμετοχής των μετόχων (με την επιφύλαξη ότι δεν έχουν εκδοθεί ακόμα οι απαιτούμενες από το νόμο αποφάσεις του Υπουργείου Ανάπτυξης που θα προβλέπουν τις λεπτομέρειες και προϋποθέσεις εφαρμογής αυτών των δυνατοτήτων).

Το Καταστατικό της Εταιρίας δεν καθορίζει όριο ιδιοκτησίας πέραν του οποίου κάθε συμμετοχή πρέπει να δημοσιοποιείται.

Δεν υφίστανται στο καταστατικό δικαιώματα, περιορισμοί και προνόμια που συνδέονται με τις μετοχές της Εταιρίας πέραν αυτών που ορίζονται από την ισχύουσα νομοθεσία. Αναφορικά με τα δικαιώματα των μετόχων βλ. κατωτέρω ενότητα «Δικαιώματα Μετόχων» και αναφορικά με τα μέλη των διοικητικών, διαχειριστικών και εποπτικών οργάνων της Εταιρίας, βλ. ανωτέρω ενότητα «Διοικητικό Συμβούλιο» του παρόντος Ενημερωτικού Δελτίου.

### **3.19 Έγγραφα μέσω παραπομπής**

Οι εταιρικές και ενοποιημένες δημοσιευμένες οικονομικές καταστάσεις της ΑΘΗΝΑ ΑΤΕ για τις χρήσεις 2010, 2011 και 2012, καθώς επίσης για τις ενδιάμεσες περιόδους 01.01-30.09.2012 και 01.01-30.09.2013 είναι μαζί με τις αντίστοιχες εκθέσεις ελέγχου διαθέσιμες στα γραφεία της Εταιρίας, Αμαρουσίου-Χαλανδρίου 16, Μαρούσι και στην ηλεκτρονική διεύθυνσή της <http://www.athena-sa.gr>

Άλλες πληροφορίες στο διαδικτυακό τόπο της Εταιρίας, πλην των πληροφοριών που είναι διαθέσιμες στις συγκεκριμένες διευθύνσεις δεν αποτελούν μέρος του παρόντος Ενημερωτικού Δελτίου.

### **3.20 Έγγραφα στη Διάθεση του Επενδυτικού Κοινού**

Κατά τη διάρκεια ισχύος του Πληροφοριακού Δελτίου για τα ακόλουθα έγγραφα (ή αντίγραφα αυτών των εγγράφων) δύναται να διενεργηθεί έλεγχος και βρίσκονται στη διάθεση του επενδυτικού κοινού ως ακολούθως:

1. Η ιδρυτική πράξη και το καταστατικό της Εταιρίας είναι διαθέσιμα στα γραφεία της Εταιρίας, διεύθυνση Αμαρουσίου-Χαλανδρίου 16, 151 25, Μαρούσι, τηλ. 210-6375200
2. Τα πρακτικά της Ετήσιας Τακτικής Γενικής Συνέλευσης της Εταιρίας της 01.05.2013, που αποφάσισε την παρούσα αύξηση του Μετοχικού Κεφαλαίου, είναι διαθέσιμα στα γραφεία της Εταιρίας, διεύθυνση Αμαρουσίου-Χαλανδρίου 16, 151 25, Μαρούσι, τηλ. 210-6375200
3. Οι οικονομικές καταστάσεις των εταιρειών και κοινοπραξιών που ενοποιούνται στις οικονομικές καταστάσεις της ΑΘΗΝΑ ΑΤΕ για τις χρήσεις 2011 και 2012, καθώς επίσης για τις ενδιάμεσες περιόδους 01.01-30.09.2012 και 01.01-30.09.2013 είναι διαθέσιμες σε ηλεκτρονική μορφή στο διαδικτυακό τόπο της Εταιρείας ([www.athena-sa.gr](http://www.athena-sa.gr)), και σε έγχαρτη μορφή στα γραφεία της Εταιρίας (διεύθυνση Αμαρουσίου-Χαλανδρίου 16, 151 25, Μαρούσι, τηλ. 210-6375200).

Άλλες πληροφορίες που περιέχονται στο διαδικτυακό τόπο της Εταιρείας, πλην των πληροφοριών που είναι διαθέσιμες όπως περιγράφονται ανωτέρω, δεν αποτελούν μέρος του παρόντος Πληροφοριακού Δελτίου.

#### 4. ΣΗΜΕΙΩΜΑ ΜΕΤΟΧΙΚΟΥ ΤΙΤΛΟΥ

##### 4.1 Δήλωση για την επάρκεια του Κεφαλαίου Κίνησης

Η Διοίκηση της Εταιρίας εκτιμά ότι το κεφάλαιο κίνησής της επαρκεί για το επόμενο δωδεκάμηνο από την ημερομηνία του εγγράφου.

##### 4.2 Κεφαλαιακή Διάρθρωση και Συνολικό Καθαρό Χρηματοοικονομικό Χρέος της ΑΘΗΝΑ ΑΤΕ

Στους πίνακες που ακολουθούν, οι οποίοι έχουν συνταχθεί από την Εταιρία, παρουσιάζονται η κεφαλαιακή διάρθρωση και το καθαρό χρηματοοικονομικό χρέος του Ομίλου σύμφωνα με τα στοιχεία των δημοσιευμένων ενοποιημένων οικονομικών καταστάσεων ισολογισμού της 30.09.2013.

Η κεφαλαιακή διάρθρωση του Ομίλου την 30.09.2013 αναλύεται ως ακολούθως:

<b>ΚΕΦΑΛΑΙΑΚΗ ΔΙΑΡΘΡΩΣΗ ΟΜΙΛΟΥ, 30.09.2013 (ποσά σε €)</b>	
<b>Βραχυπρόθεσμες Τραπεζικές Υποχρεώσεις</b>	
Βραχυπρόθεσμα Δάνεια με Εγγυήσεις	57.456.268
Βραχυπρόθεσμα Δάνεια με εξασφαλίσεις	
Βραχυπρόθεσμα Δάνεια χωρίς Εγγυήσεις και Εξασφαλίσεις	
Βραχυπρόθεσμες χρηματοδοτικές μισθώσεις	55.665
<b>A. Σύνολο βραχυπροθέσμων Υποχρεώσεων</b>	<b>57.511.933</b>
<b>Μακροπρόθεσμες Τραπεζικές Υποχρεώσεις</b>	
Μακροπρόθεσμα Δάνεια με Εγγυήσεις και εξασφαλίσεις	
Μακροπρόθεσμα Δάνεια χωρίς Εγγυήσεις και Εξασφαλίσεις	4.655.928
Μακροπρόθεσμες χρηματοδοτικές μισθώσεις	673.541
<b>B. Σύνολο μακροπροθέσμων Υποχρεώσεων</b>	<b>5.329.469</b>
<b>Σύνολο υποχρεώσεων (A + B )</b>	<b>62.841.402</b>
<b>Ίδια Κεφάλαια Ομίλου</b>	
Μετοχικό Κεφάλαιο	72.722.323
Διαφορά από έκδοση μετοχών υπέρ το άρτιο	29.287.512
Λοιπά Αποθεματικά	17.009.531
Αποτελέσματα εις νέο	(39.103.243)
<b>Γ. Σύνολο ιδίων κεφαλαίων που αναλογούν στους μετόχους</b>	<b>79.916.123</b>
<b>Δ. Σύνολο ιδίων κεφαλαίων και Υποχρεώσεων Ομίλου (A+B+Γ)</b>	<b>142.757.525</b>

**Πηγή:** Δημοσιευμένες ενδιάμεσες οικονομικές καταστάσεις της περιόδου 01.01-30.09.2013, οι οποίες συντάχθηκαν κατά ΔΠΧΑ από την Εταιρία και δεν έχουν ελεγχθεί από Ορκωτό Ελεγκτή Λογιστή.

Όπως παρουσιάζεται στον ανωτέρω πίνακα, τα συνολικά ίδια κεφάλαια ιδιοκτητών μητρικής και οι συνολικές δανειακές υποχρεώσεις του Ομίλου ανέρχονταν την 30.09.2013 σε €142.758 χιλ., από το οποίο ποσό ύψους €5.329 χιλ. αφορά σε μακροπρόθεσμες τραπεζικές υποχρεώσεις και ποσό ύψους €57.512 χιλ. αφορά σε βραχυπρόθεσμες τραπεζικές υποχρεώσεις.

Σημειώνεται ότι για το σύνολο του τραπεζικού δανεισμού της Εταιρίας έχει εγγυηθεί η μητρική εταιρεία J&P-ΑΒΑΞ.

Οι εταιρίες του Ομίλου της ΑΘΗΝΑ ΑΤΕ στις 30.09.2013 τηρούν όλους τους οικονομικούς όρους των συμβάσεων των δανείων, όπως αυτοί έχουν συμφωνηθεί με τις Τράπεζες και ισχύουν σήμερα.

Στον πίνακα που ακολουθεί προσδιορίζονται οι καθαρές χρηματοοικονομικές υποχρεώσεις του Ομίλου την 30.09.2013:

<b>ΚΑΘΑΡΟ ΧΡΗΜΑΤΟΟΙΚΟΝΟΜΙΚΟ ΧΡΕΟΣ ΟΜΙΛΟΥ, 30.09.2013</b> (ποσά σε χιλ. €)	
Ταμείο	36
Βραχυπρόθεσμες τραπεζικές καταθέσεις	6.970
Ταμειακά Διαθέσιμα και Ισοδύναμα Κοινοπραξιών	3.451
<b>A. Ρευστότητα</b>	<b>10.457</b>
Εμπορικές απαιτήσεις, λοιπές βραχυπρόθεσμες απαιτήσεις (δεδουλευμένα έσοδα, δάνεια και προκαταβολές προσωπικού, προκαταβολές προμηθευτών, προπληρωμένα έξοδα που αφορούν εμπορικές απαιτήσεις), απαιτήσεις από συνδεδεμένες επιχειρήσεις	178.126
<b>B. Βραχυπρόθεσμες Χρηματοοικονομικές Απαιτήσεις</b>	<b>178.126</b>
Βραχυπρόθεσμες Τραπεζικές Υποχρεώσεις	57.456
Βραχυπρόθεσμες χρηματοδοτικές μισθώσεις	56
Εμπορικές υποχρεώσεις, λοιπές υποχρεώσεις και δεδουλευμένα έξοδα (προκαταβολές πελατών, δεδουλευμένα έξοδα, μερίσματα πληρωτέα, πιστωτές διάφοροι, δεδουλευμένα έξοδα εμπορικής φύσης)	101.259
<b>Γ. Σύνολο Βραχυπρόθεσμων Χρηματοοικονομικών Υποχρεώσεων</b>	<b>158.771</b>
<b>Δ. Καθαρό Βραχυπρόθεσμο Χρηματοοικονομικό Χρέος / (Διαθέσιμα) (Γ-Β-Α)</b>	<b>(29.812)</b>
Μακροπρόθεσμο Δάνεια	4.656
Μακροπρόθεσμες Χρηματοδοτικές μισθώσεις	673
<b>E. Μακροπρόθεσμες Τραπεζικές Υποχρεώσεις</b>	<b>5.329</b>
<b>ΣΤ. Καθαρό Μακροπρόθεσμο Χρηματοοικονομικό Χρέος (E)</b>	<b>5.329</b>

**Πηγή:** Δημοσιευμένες ενδιάμεσες οικονομικές καταστάσεις της περιόδου 01.01-30.09.2013, οι οποίες συντάχθηκαν κατά ΔΠΧΑ από την Εταιρία και δεν έχουν ελεγχθεί από Ορκωτό Ελεγκτή Λογιστή.

Όπως παρουσιάζεται στον ανωτέρω πίνακα, οι βραχυπρόθεσμες χρηματοοικονομικές απαιτήσεις του Ομίλου την 30.09.2013 υπερβαίνουν το σύνολο των βραχυπρόθεσμων χρηματοοικονομικών υποχρεώσεων και της ταμειακής ρευστότητας κατά €29.812 χιλ. Δεδομένου και του μακροπρόθεσμου χρέους του Ομίλου ύψους €5.329 χιλ., η συνολική καθαρή χρηματοοικονομική θέση του Ομίλου ήταν θετική κατά €24.483 χιλ την 30.09.2013.

Η Διοίκηση της Εταιρίας δηλώνει ότι μετά την 30.09.2013 δεν έχει επέλθει ουσιαστική αλλαγή στην Κεφαλαιακή Διάρθρωση και Συνολικό Καθαρό Χρηματοοικονομικό Χρέος του Ομίλου, όπως αυτό απεικονίστηκε στους παραπάνω πίνακες.

#### **Εμπράγματα Βάρη**

Την 30.09.2013, επί ενός ακινήτου της Εταιρείας υφίστανται εμπράγματα βάρη έως του ποσού των €2 εκατομμυρίων για την εξασφάλιση απαίτησης τράπεζας για ανάληψη επιχειρηματικού δανείου από την Εταιρεία. Τα εν λόγω εμπράγματα βάρη δεν υφίσταντο την 31.12.2012.

#### **Εγγυήσεις Καλής Εκτέλεσης**

Το υπόλοιπο των εγγυητικών επιστολών που βρίσκονται σε ισχύ υπέρ της ΑΘΗΝΑ ΑΤΕ την 30.09.2013 ανέρχεται σε € 93.457 χιλ. και αφορούν εγγυητικές επιστολές συμμετοχής, προκαταβολών και καλής εκτέλεσης των έργων που συμμετέχει η Εταιρεία.

#### **Ανεκτέλεστο Υπόλοιπο**

Την 30.09.2013, το ανεκτέλεστο υπόλοιπο των υπογεγραμμένων έργων της ΑΘΗΝΑ ΑΤΕ ανερχόταν σε €270.456.511, αναλυόμενο ως εξής:

<b>Κατηγορία Έργων</b>	<b>Αναλογία Ανεκτέλεστου Υπόλοιπου ΑΘΗΝΑ ΑΤΕ 30.09.2013</b>
Ίδια Έργα - Ελλάδα	€67.723.016
Ίδια Έργα - Εξωτερικό	€153.957.518
Υποσύνολο	€221.680.534
Κοινοπρακτικά Έργα - Ελλάδα	€22.156.311
Κοινοπρακτικά Έργα - Εξωτερικό	€26.619.666
Υποσύνολο	€48.775.977
<b>Σύνολο</b>	<b>€270.456.511</b>

**Πηγή:** Στοιχεία Εταιρείας από τις οικονομικές καταστάσεις της 30.09.2013, μη ελεγμένα από Ορκωτό Ελεγκτή-Λογιστή.

#### **4.3 Συμφέροντα του δικαιούχου της Αύξησης Μετοχικού Κεφαλαίου**

Δεν υφίσταται σύγκρουση συμφερόντων μεταξύ της Εταιρίας και της J&P-ΑΒΑΞ ΑΕ, η οποία αποτελεί τον μοναδικό δικαιούχο της αύξησης του μετοχικού της κεφαλαίου.

#### **4.4 Λόγοι για την Αύξηση του Μετοχικού Κεφαλαίου**

Μετά την εξαγορά της πλειοψηφίας των μετοχών της Εταιρείας από την J&P-ΑΒΑΞ ΑΕ το 2007, προέκυψαν ανάγκες για την εξυπηρέτηση των δανειακών υποχρεώσεων της Εταιρίας. Λαμβάνοντας υπόψη την άσχημη οικονομική συγκυρία και την κρίση στην οποία περιέπεσε η Ελληνική οικονομία, ο Κύριος Μέτοχος και Πιστωτής ανέλαβε σε Τράπεζες δανειακές υποχρεώσεις της Εταιρίας και υπογράφηκαν προσύμφωνα για την μεταβίβαση συμμετοχών της Εταιρίας προς την J&P-ΑΒΑΞ ΑΕ, και εισπράχθηκε προκαταβολικά και σε δόσεις το τίμημα της μεταβίβασης.

Μετά την υλοποίηση της μεταβίβασης των παραπάνω συμμετοχών, προέκυψε ότι τα ποσά τα οποία εισεπράχθησαν από την Εταιρία ήταν μεγαλύτερα από τα οριστικά τιμήματα μεταβίβασης των συμμετοχών, κατά το ποσό των €33.400.000. Αυτό το υπερβάλλον ποσό είτε έπρεπε να επιστραφεί στην J&P-ΑΒΑΞ ΑΕ είτε να κεφαλαιοποιηθεί.

Κατόπιν διαπραγματεύσεων με τη Διοίκηση της Εταιρίας, ο Πιστωτής αποδέχθηκε εις εξόφλησή του να κεφαλαιοποιηθούν οι παραπάνω απαιτήσεις του κατά της Εταιρίας και έναντι του οφειλόμενου ποσού να λάβει μετοχές της Εταιρίας. Η Εταιρία πρότεινε στον Κύριο Μέτοχο και Πιστωτή, και αυτός αποδέχθηκε, να λάβει 41.750.000 κοινές ονομαστικές μετοχές της Εταιρείας, ονομαστικής αξίας €0,80 η κάθε μία, με τιμή διαθέσεως €0,80 η κάθε μία.

Η τιμή αυτή διαθέσεως κρίθηκε δίκαιη και εύλογη καθόσον ανταποκρίνεται στη λογιστική αξία της μετοχής της Εταιρείας, η οποία κατά την 31.12.2012 ανερχόταν σε €1,14 και είναι εξαιρετικά συμφέρουσα για τους υφισταμένους μετόχους της Εταιρίας, αφού είναι κατά πολύ μεγαλύτερη της μέσης χρηματιστηριακής τιμής της μετοχής της Εταιρίας, η οποία τις τελευταίες 52 εβδομάδες ήταν €0,17 και είναι πολλαπλάσια της τρέχουσας χρηματιστηριακής αξίας που είναι €0,104, άρα σαφώς είναι συμφέρουσα για τους υφισταμένους μετόχους της Εταιρίας.

Για να πραγματοποιηθεί η παραπάνω συναλλαγή, δηλαδή να κεφαλαιοποιηθούν οι απαιτήσεις του κυρίου Μετόχου και Πιστωτή της Εταιρείας σε εξόφλησή του, προτάθηκε από την Διοίκηση της Εταιρίας προς τη Ετήσια Τακτική Γενική Συνέλευση των Μετόχων η οποία πραγματοποιήθηκε την 01.05.2013, να προχωρήσει σε ισόποση με τις παραπάνω απαιτήσεις, αύξηση του μετοχικού της κεφαλαίου και να εκδώσει 41.750.000 νέες κοινές ονομαστικές μετοχές ονομαστικής αξίας €0,80 εκάστης, οι οποίες θα διατεθούν έναντι της αυτής τιμής (€0,80) και για τις οποίες θα καταργηθεί το δικαίωμα προτίμησης των παλαιών μετόχων, προκειμένου να διατεθούν αυτές στο σύνολό τους στον άνω Πιστωτή της Εταιρείας. Η πρόταση της Διοίκησης έγινε αποδεκτή από τη Γενική Συνέλευση.



#### 4.5 Πληροφορίες σχετικά με τις υφιστάμενες και τις προσφερόμενες προς διαπραγμάτευση Μετοχές της Εταιρίας

Οι μετοχές της Εταιρίας είναι άυλες, κοινές, ανώνυμες και διαπραγματεύονται στην κατηγορία «Χαμηλής Διασποράς» μετά από απόφαση του Δ.Σ. του Χ.Α., δεδομένης της μεθοδολογίας υπολογισμού της διασποράς της μετοχής σύμφωνα με τον Κανονισμό του Χρηματιστηρίου Αθηνών.

Ο κωδικός ISIN (International Security Identification Number) της μετοχής της Εταιρίας είναι GRS233213008. Αρμόδιος φορέας για την τήρηση του σχετικού αρχείου των άυλων μετοχών είναι η Ελληνικά Χρηματιστήρια Α.Ε.

Το πρόσωπο το οποίο είναι επιφορτισμένο με την τήρηση των αρχείων των μετοχών της Εταιρείας είναι ο κος Κιοσκλής Αγγελος, Υπεύθυνος Τμήματος Εξυπηρέτησης Μετόχων, διεύθυνση: Αμαρουσίου-Χαλανδρίου 16, 151 25, Μαρούσι, τηλ. 210-6375592.

Οι μετοχές της Εταιρείας διαπραγματεύονται σε ευρώ. Οι μετοχές της Εταιρείας διαπραγματεύονται με μονάδα διαπραγμάτευσης το ένα τεμάχιο (μετοχή). Δεν υπάρχουν περιορισμοί στην ελεύθερη μεταβίβαση των κινητών αξιών.

Σύμφωνα με δήλωση της Εταιρίας, δεν υφίστανται δικαιώματα αγοράς μετοχών από τους εργαζομένους της Εταιρίας.

Η Εταιρία δεν έχει συνάψει σύμβαση Ειδικής Διαπραγμάτευσης της μετοχής της και δεν υπάρχει σταθεροποίηση της τιμής της μετοχής.

Δεν υφίστανται δεσμευτικές προσφορές εξαγοράς των υφιστάμενων μετοχών ή των μετοχών που πρόκειται να εκδοθούν δυνάμει της Αύξησης του Μετοχικού Κεφαλαίου της Εταιρίας και δεν υφίστανται κατά την ημερομηνία του παρόντος Ενημερωτικού Δελτίου ούτε υπήρξαν κατά την εξεταζόμενη περίοδο δημόσιες προτάσεις τρίτων για την εξαγορά των κοινών μετοχών της Εταιρίας.

#### 4.6 Όροι Αύξησης Μετοχικού Κεφαλαίου

Την 01.05.2013 συνήλθε η Ετήσια Τακτική Γενική Συνέλευση των Μετόχων της ΑΘΗΝΑ ΑΤΕ στην οποία συμμετείχαν δύο μέτοχοι, που αντιπροσώπευαν 39.587.682 μετοχές και δικαιώματα ψήφου ή ποσοστό 80,54% του συνολικού μετοχικού κεφαλαίου της Εταιρείας. Η Γενική Συνέλευση αυτή ενέκρινε, κατά 100% επί των παρισταμένων μετόχων και εκπροσώπων αυτών, την αύξηση του Μετοχικού Κεφαλαίου της Εταιρείας κατά €33.400.000 με την έκδοση και διάθεση 41.750.000 νέων κοινών ονομαστικών μετά ψήφου μετοχών της εταιρείας ονομαστικής αξίας €0,80 η κάθε μια και με τιμή διάθεσης €0,80 για κάθε μετοχή, με κατάργηση του δικαιώματος των παλαιών μετόχων, υπέρ της Πιστώτριας της Εταιρείας, με την επιφύλαξη του άρθρου 13α του Κ.Ν. 2190 / 1920.

Μετά την ολοκλήρωση της αύξησης κεφαλαίου με κεφαλαιοποίηση υποχρεώσεων, το μετοχικό κεφάλαιο της Εταιρείας θα ανέλθει σε €72.722.323 διαιρούμενο σε 90.902.904 ανώνυμες μετοχές ονομαστικής αξίας €0,80 εκάστης.

Δεδομένης της κατάργησης του δικαιώματος προτίμησης των υπολοίπων μετόχων υπέρ του Πιστωτή στην αύξηση του μετοχικού κεφαλαίου, δεν θα υπάρξει αποκοπή δικαιώματος, περίοδος εξάσκησης του δικαιώματος και διαπραγμάτευσής του.

Συνοπτικά οι όροι της αύξησης μετοχικού κεφαλαίου με κεφαλαιοποίηση υποχρεώσεων παρουσιάζονται στον παρακάτω πίνακα:

<b>ΟΡΟΙ ΑΥΞΗΣΗΣ ΜΕΤΟΧΙΚΟΥ ΚΕΦΑΛΑΙΟΥ ΜΕ ΚΕΦΑΛΑΙΟΠΟΙΗΣΗ ΥΠΟΧΡΕΩΣΕΩΝ</b>	
<i>Αριθμός μετοχών πριν την ΑΜΚ</i>	49.152.904
<i>Έκδοση μετοχών υπέρ του Πιστωτή της Εταιρείας</i>	41.750.000
<b><i>Σύνολο μετοχών μετά την αύξηση κεφαλαίου υπέρ του Πιστωτή</i></b>	<b>90.902.904</b>
<i>Ονομαστική τιμή μετοχής (€)</i>	0,80
<i>Τιμή Διάθεσης (€)</i>	0,80
<i>Κεφαλαιοποιούμενο ποσό (€)</i>	33.400.000
<i>Μονάδα διαπραγμάτευσης στο ΧΑ</i>	1 μετοχή

Η αύξηση κεφαλαίου έχει καλυφθεί εξ' ολοκλήρου από τον Πιστωτή J&P-ABAΞ ΑΕ, κεφαλαιοποιώντας τις ισόποσες απαιτήσεις του από την Εταιρεία.

Η παραπάνω Αύξηση του Μετοχικού Κεφαλαίου και η σχετική τροποποίηση του άρθρου 5 του καταστατικού της Εταιρίας έχουν εγκριθεί με τις Κ2-4577/28.06.2013, Κ2-4577/28.06.2013 (δics), Κ2-4392/28.06.2013 και Κ2-5417/30.10.2013 αποφάσεις του Υπουργείου Ανάπτυξης & Ανταγωνιστικότητας.

Η Διοίκηση της ΑΘΗΝΑ ΑΤΕ δηλώνει ότι τήρησε όλες τις νόμιμες διαδικασίες ως προς τη σύγκληση και διεξαγωγή της Ετήσιας Τακτικής Γενικής Συνέλευσης της 01.05.2013, η οποία αποφάσισε την Αύξηση του Μετοχικού Κεφαλαίου και δεσμεύεται ότι θα τηρεί τις νόμιμες διαδικασίες αναφορικά με την αύξηση αυτή.

#### 4.7 Αναμενόμενο χρονοδιάγραμμα

Το αναμενόμενο χρονοδιάγραμμα της ολοκλήρωσης της αύξησης μετοχικού κεφαλαίου της Εταιρίας είναι το ακόλουθο:

<b>Αναμενόμενο Χρονοδιάγραμμα Ολοκλήρωσης της ΑΜΚ της «ΑΘΗΝΑ Α.Τ.Ε.»</b>	
<b>Ημερομηνία</b>	<b>Ενέργεια</b>
01.05.2013	Γενική Συνέλευση των μετόχων της Εταιρείας που αποφάσισε την ΑΜΚ
23.12.2013	Έγκριση περιεχομένου Ενημερωτικού Δελτίου από την Επιτροπή Κεφαλαιαγοράς
24.12.2013	Δημοσίευση της ανακοίνωσης για τη διάθεση του Ενημερωτικού Δελτίου στο ΗΔΤ του ΧΑ
24.12.2013	Δημοσίευση του Ενημερωτικού Δελτίου στην ιστοσελίδα του Χ.Α. & της Εταιρίας
27.12.2013	Δημοσίευση της Ανακοίνωσης για τη διάθεση Ενημερωτικού Δελτίου στον Τύπο
16.01.2014	Εκτιμώμενη έγκριση από το Δ.Σ. του Χ.Α. της εισαγωγής προς διαπραγμάτευση των νέων μετοχών από την αύξηση κεφαλαίου με κεφαλαιοποίηση υποχρεώσεων
22.01.2014	Εκτιμώμενη ημερομηνία έναρξης διαπραγμάτευσης του συνόλου των νέων μετοχών

Η αύξηση του μετοχικού κεφαλαίου πιστοποιήθηκε από την αρμόδιες ελεγκτικές υπηρεσίες του Υπουργείου Ανάπτυξης & Ανταγωνιστικότητας, σύμφωνα με την Κ2-5417/30.10.2013 ανακοίνωσή του.

Σημειώνεται ότι το παραπάνω χρονοδιάγραμμα εξαρτάται από αρκετούς αστάθμητους παράγοντες και ενδέχεται να μεταβληθεί. Οι μετοχές που θα εκδοθούν θα αποτελέσουν αντικείμενο αίτησης εισαγωγής προς διαπραγμάτευση στο Χ.Α. Για να ολοκληρωθεί η εισαγωγή και διαπραγμάτευση των νέων μετοχών στο Χ.Α., θα πρέπει να έχει εγκριθεί από το Δ.Σ. του Χ.Α. η σχετική αίτηση της Εταιρίας. Σε κάθε περίπτωση θα υπάρξει ενημέρωση του επενδυτικού κοινού με σχετική ανακοίνωση, όπως προβλέπεται.

Μετά την πιστοποίηση της αύξησης του μετοχικού κεφαλαίου από το Δ.Σ. της Εκδότης και τη σχετική καταχώρηση στο Υπουργείο Ανάπτυξης, δεν είναι δυνατή η ανάκληση της Αύξησης του Μετοχικού Κεφαλαίου, για οποιοδήποτε λόγο.

#### 4.8 Κατάργηση του Δικαιώματος Προτίμησης

Η Ετήσια Τακτική Γενική Συνέλευση της Εταιρίας της 01.05.2013 αποφάσισε να καταργηθεί το δικαίωμα προτίμησης των παλαιών μετόχων, προκειμένου να διατεθούν αυτές στο σύνολό τους στην J&P-ABAΞ, που αποτελεί τον βασικό πιστωτή της. Επομένως, δεν υφίστανται δικαιώματα συμμετοχής στην αύξηση κεφαλαίου και δεν θα πραγματοποιηθεί αποκοπή και άσκηση δικαιωμάτων για τους λοιπούς μετόχους της Εταιρίας.

Σχετικά με την παρούσα αύξηση η Διοίκηση της Εταιρίας δηλώνει, ότι έχει τηρήσει όλες τις διαδικασίες που προβλέπει ο κν 2190 / 1920. Περαιτέρω, η παρούσα αύξηση του μετοχικού κεφαλαίου με κεφαλαιοποίηση υποχρεώσεων και κατάργηση του δικαιώματος προτίμησης των παλαιών μετόχων και η σχετική τροποποίηση του άρθρ. 5 του καταστατικού της Εταιρίας εγκρίθηκαν στις 28.06.2013 από το αρμόδιο Υπουργείο Ανάπτυξης & Ανταγωνιστικότητας και καταχωρήθηκαν στο Γενικό Εμπορικό Μητρώο (Γ.Ε.ΜΗ.) σύμφωνα με τις από 28.06.2013 ανακοινώσεις Κ2-4577, Κ2-4577(δics), και Κ2-4392 της εποπτεύουσας Γενικής Γραμματείας Εμπορίου του Υπουργείου Ανάπτυξης & Ανταγωνιστικότητας.

Η προτεινόμενη, από το Διοικητικό Συμβούλιο, τιμή διάθεσης των νέων μετοχών, ορίζεται σε €0,80 ανά μετοχή, δηλαδή, ίση με την ονομαστική αξία αυτών. Σημειώνεται ότι η τιμή της μετοχής της Εταιρίας την 30.04.2013, την προηγούμενη χρηματιστηριακά εργάσιμη ημέρα σε σχέση με την ημέρα σύγκλισης της Τακτικής Γενικής Συνέλευσης, έκλεισε σε €0,177. Η προτεινόμενη τιμή διάθεσης ύψους €0,80 των μετοχών είναι ανώτερη κατά 135% από τη μέγιστη χρηματιστηριακή τιμή (€0,34) των τελευταίων 12 μηνών (30.04.2012 – 30.04.2013) προ της απόφασης της Γενικής Συνέλευσης. Η τιμή αυτή θεωρείται εύλογη και συμφέρουσα, τόσο για την Εταιρεία, όσο και τους υφιστάμενους μετόχους της, σύμφωνα με τα τρέχοντα οικονομικά στοιχεία της Εταιρείας, αλλά και τη χρηματιστηριακή τιμή των μετοχών της.

#### **4.9 Δήλωση Βασικού Μετόχου**

Δεν υπάρχει δήλωση της J&P-ABAΞ ΑΕ, ως βασικού μετόχου της Εταιρίας, αναφορικά με την διατήρηση της συμμετοχής της μετά την ολοκλήρωση της αύξησης κεφαλαίου.

#### **4.10 Δικαιώματα Μετόχων**

##### **4.10.1 Γενικά**

Οι υφιστάμενοι μέτοχοι της Εταιρίας παραιτήθηκαν του δικαιώματος προτίμησής τους στην παρούσα αύξηση μετοχικού κεφαλαίου υπέρ της J&P-ABAΞ ΑΕ, σύμφωνα με απόφαση της Ετήσιας Τακτικής Γενικής Συνέλευσης της Εταιρίας της 01.05.2013. Αυτό όμως δεν αναιρεί τα υπόλοιπα δικαιώματα που έχουν ως μέτοχοι της Εταιρίας.

Ταυτόχρονα, επισημαίνεται ότι σύμφωνα με το άρθρο 16 του Ν. 3401/2005 όπως αντικαταστάθηκε από το άρθρο 129 παρ. 2 του Ν. 4099/2012, κάθε νέο σημαντικό στοιχείο, ουσιώδης ανακρίβεια ή ουσιώδες σφάλμα σχετικά με τις πληροφορίες που περιέχονται στο Ενημερωτικό Δελτίο, που μπορεί να επηρεάσει την αξιολόγηση των κινητών αξιών και το οποίο ανακύπτει ή διαπιστώνεται κατά το χρόνο που μεσολαβεί από την έγκριση του Ενημερωτικού Δελτίου έως την οριστική λήξη της δημόσιας προσφοράς ή, ανάλογα με την περίπτωση, την έναρξη διαπραγμάτευσης σε οργανωμένη αγορά, όποια από τις δύο περιπτώσεις είναι μεταγενέστερη, αναφέρεται σε συμπλήρωμα του Ενημερωτικού Δελτίου.

##### **4.10.2 Δικαίωμα μερίσματος**

Σύμφωνα με το άρθρο 32 του ισχύοντος καταστατικού της Εταιρίας, με την επιφύλαξη των διατάξεων του άρθρου 44α του Κ.Ν. 2190/1920, η διάθεση των καθαρών κερδών της Εταιρίας γίνεται με τον ακόλουθο τρόπο:

α) προηγείται η διάθεση του ποσοστού για τον σχηματισμό του τακτικού αποθεματικού, δηλαδή αφαιρείται για τον σκοπό αυτό το ένα εικοστό (1/20) τουλάχιστον των καθαρών κερδών. Σύμφωνα με το νόμο η αφαίρεση αυτή παύει να είναι υποχρεωτική, όταν το αποθεματικό φτάσει σε ποσό ίσο τουλάχιστον με το ένα τρίτο (1/3) του εταιρικού κεφαλαίου.

β) ακολουθεί η διάθεση του ποσού που προβλέπεται από το άρθρο 3 του ΑΝ 148/1967 για την καταβολή του μερίσματος.

γ) η Γενική Συνέλευση την μετόχων της Εταιρίας διαθέτει ελεύθερο το υπόλοιπο των καθαρών κερδών.

Οι μέτοχοι μετέχουν των καθαρών κερδών, μετά την έγκριση των ετησίων οικονομικών καταστάσεων από τη Γενική Συνέλευση, το δε προς διανομή εγκριθέν ποσόν αυτών καταβάλλεται σ' αυτούς μέσα σε δύο μήνες από την απόφαση της γενικής Συνέλευσης που ενέκρινε τις ετήσιες οικονομικές καταστάσεις.

Οι νέες μετοχές της Εταιρίας οι οποίες θα εισαχθούν προς διαπραγμάτευση στο Χρηματιστήριο Αθηνών ενσωματώνουν πλήρη δικαιώματα λήψης μερίσματος από τα οικονομικά αποτελέσματα της Εταιρίας, αρχής γενομένης από την ημερομηνία εισαγωγής τους στο Χρηματιστήριο Αθηνών.

##### **4.10.3 Δικαίωμα Ψήφου και Περιορισμοί**

Σύμφωνα με το Καταστατικό της Εταιρίας, οι μετοχές της είναι ονομαστικές, αδιαίρετες, εισηγμένες στο Χρηματιστήριο Αθηνών και άυλες κοινές και δεν υφίσταται άλλη κατηγορία μετοχών που να έχει ειδικά προνόμια, δικαιώματα ή περιορισμούς σε σχέση με αυτές. Ως χρόνος έκδοσης των μετοχών ορίζεται ο χρόνος καταχώρησής τους στα αρχεία της Ελληνικά Χρηματιστήρια Α.Ε., όπως προβλέπεται στις σχετικές διατάξεις.

Μετά την τήρηση της διατυπώσεως του άρθρου 51 του Ν. 2396/1996, μέτοχος της Εταιρίας λογίζεται ο εγγεγραμμένος στα αρχεία της Ελληνικά Χρηματιστήρια Α.Ε. Η μεταβίβαση μετοχών που έχουν εκδοθεί σε άλλη μορφή γίνεται με σχετική καταχώριση στο μητρώο όπου τηρούνται οι κινητές αξίες, σύμφωνα με τις εκάστοτε ισχύουσες σχετικές διατάξεις. Προκειμένου περί ονομαστικών μετοχών, ο εγγεγραμμένος στο μητρώο των κινητών αξιών θεωρείται έναντι της εκδότριας εταιρίας ως μέτοχος.

Κάθε μετοχή ενσωματώνει όλα τα δικαιώματα και τις υποχρεώσεις που καθορίζονται από το Νόμο κ.ν. 2190/1920. Δεδομένου, ότι οι μετοχές της Εταιρίας είναι εισηγμένες στο Χ.Α. ισχύει η σχετική περι χρηματιστηρίου νομοθεσία. Η κατοχή του τίτλου της μετοχής και η ιδιότητα του μετόχου συνεπάγεται αυτοδικαίως την αυτοδίκαιη και χωρίς περιορισμό άσκηση των δικαιωμάτων και ανάληψη των υποχρεώσεων που πηγάζουν από το νόμο, το καταστατικό της Εταιρίας και των αποφάσεων των Γενικών Συνελεύσεων των μετόχων και του Διοικητικού Συμβουλίου.

Το Καταστατικό της Εταιρίας δεν περιέχει ειδικά δικαιώματα ή προνόμια υπέρ συγκεκριμένων μετόχων, ούτε περιορισμούς κατά συγκεκριμένων μετόχων.

Σύμφωνα με το Νόμο, η ευθύνη των μετόχων περιορίζεται στην ονομαστική αξία των μετοχών που κατέχουν και ουδείς ενέχεται πέραν της αξίας των μετοχών του. Οι μέτοχοι μετέχουν στη διοίκηση, στα κέρδη και στο προϊόν εκκαθάρισης της Εταιρίας ανάλογα με τη συμμετοχή τους στο μετοχικό κεφάλαιο και σύμφωνα με τις διατάξεις του νόμου και του καταστατικού της Εταιρίας. Τα δικαιώματα που απορρέουν από κάθε μετοχή παρακολουθούν αυτή σε οποιοδήποτε καθολικό ή ειδικό διάδοχο του μετόχου.

Οι μέτοχοι ασκούν τα δικαιώματά τους σε σχέση με τη Διοίκηση της Εταιρίας μόνο μέσω των Γενικών Συνελεύσεων. Κάθε μετοχή παρέχει δικαίωμα μιας (1) ψήφου. Κάθε μέτοχος μπορεί να ζητήσει δέκα (10) ημέρες πριν από την Τακτική Γενική Συνέλευση τις ετήσιες οικονομικές καταστάσεις της Εταιρίας και τις σχετικές εκθέσεις του Διοικητικού Συμβουλίου και των Ελεγκτών της Εταιρίας (άρθρο 27 παρ. 1 του κ.ν.2190/1920).

Κάθε μέτοχος δικαιούται να μετέχει στη Γενική Συνέλευση των μετόχων της Εταιρίας είτε αυτοπροσώπως είτε μέσω πληρεξουσίου. Είναι δυνατή η εξ αποστάσεως ψηφοφορία των μετόχων κατά τη Γενική Συνέλευση, σύμφωνα με τα προβλεπόμενα στην παρ. 7 του άρθρου 28 του κ.ν. 2190/1920.

Στη Γενική Συνέλευση δικαιούται να συμμετέχει όποιος εμφανίζεται ως μέτοχος στο Σύστημα Άυλων Τίτλων στο οποίο τηρούνται οι μετοχές της Εταιρίας δεδομένου ότι είναι εισηγμένες στο Χ.Α. και επομένως άυλες. Η απόδειξη της μετοχικής ιδιότητας γίνεται με την προσκόμιση σχετικής έγγραφης βεβαίωσης του ΣΑΤ ή, εναλλακτικά, με απευθείας ηλεκτρονική σύνδεση της Εταιρίας με τα αρχεία του τελευταίου. Η ιδιότητα του μετόχου πρέπει να υφίσταται κατά την έναρξη της πέμπτης ημέρας πριν από την ημέρα συνεδρίασης της Γενικής Συνέλευσης (ημερομηνία καταγραφής) και η σχετική έγγραφη βεβαίωση ή η ηλεκτρονική πιστοποίηση σχετικά με τη μετοχική ιδιότητα πρέπει να περιέλθει στην Εταιρία το αργότερο την τρίτη (3) ημέρα πριν από τη συνεδρίαση της Γενικής Συνέλευσης. Στην επαναληπτική γενική συνέλευση μπορούν να μετάσχουν μέτοχοι υπό τις ίδιες παραπάνω τυπικές προϋποθέσεις. Η ιδιότητα του μετόχου πρέπει να υφίσταται κατά την έναρξη της τέταρτης ημέρας πριν από την ημέρα συνεδρίασης της επαναληπτικής γενικής συνέλευσης, η δε σχετική έγγραφη βεβαίωση ή η ηλεκτρονική πιστοποίηση σχετικά με τη μετοχική ιδιότητα πρέπει να περιέλθει στην Εταιρία το αργότερο την τρίτη ημέρα πριν από τη συνεδρίαση της Γενικής Συνέλευσης.

Στη Γενική Συνέλευση δικαιούται να συμμετέχει και να ψηφίζει κάθε μέτοχος και η άσκηση των εν λόγω δικαιωμάτων δεν προϋποθέτει τη δέσμευση των μετοχών του δικαιούχου ούτε την τήρηση άλλης ανάλογης διαδικασίας που περιορίζει τη δυνατότητα πώλησης και μεταβίβασης αυτών κατά το χρονικό διάστημα που μεσολαβεί ανάμεσα στην ημερομηνία καταγραφής και την ημερομηνία τη Γενικής Συνέλευσης. Οι μέτοχοι, που έχουν δικαίωμα συμμετοχής στη Γενική Συνέλευση, μπορούν να αντιπροσωπευτούν σ' αυτήν από πρόσωπα που έχουν εξουσιοδοτηθεί νόμιμα. Ο τυχόν διορισμός αντιπροσώπου ή η ανάκλησή του πρέπει να γνωστοποιείται στην Εταιρία εγγράφως τρεις (3) ημέρες πριν από τη συνεδρίαση της Γενικής Συνέλευσης. Μέτοχοι που δεν συμμορφώνονται με τα παραπάνω θα μετέχουν στη Γενική Συνέλευση μόνο με τη ρητή άδειά της.

Οι ενέργειες που απαιτούνται για την επαύξηση υποχρεώσεων των μετόχων της Εταιρίας, για την κατάργηση ή τον περιορισμό του δικαιώματος προτίμησης (ή προνομίου, εφόσον πρόκειται για μετοχές

του άρθρου 3 του κ.ν. 2190/1920) και για τη μεταβολή του τρόπου διάθεσης των κερδών συμφωνούν με τις αντίστοιχες διατάξεις του κ.ν. 2190/1920, ήτοι απαιτείται αυξημένη απαρτία και πλειοψηφία της Γενικής Συνέλευσης που θα αποφασίσει επί των ανωτέρω θεμάτων.

#### **4.10.4 Δικαίωμα Προτίμησης**

Σε κάθε περίπτωση αυξήσεως του μετοχικού κεφαλαίου που δεν γίνεται με εισφορά σε είδος ή έκδοση ομολογιών με δικαίωμα μετατροπής τους σε μετοχές, όλοι οι κατά το χρόνο της εκδόσεως νέων μετοχών μέτοχοι, έχουν δικαίωμα προτιμήσεως σε ολόκληρο το νέο κεφάλαιο, ή ομολογιακό δάνειο, κατά την αναλογία με την οποία καθένας συμμετέχει στο υφιστάμενο μετοχικό κεφάλαιο.

Το δικαίωμα προτιμήσεως ασκείται με δήλωση προς το Διοικητικό Συμβούλιο. Η δήλωση αυτή πρέπει να γίνεται μέσα στην προθεσμία, και να πληροί τον τύπο και τους άλλους όρους που έχει καθορίσει το όργανο, το οποίο αποφάσισε την αύξηση, και πάντοτε σύμφωνα με τις σχετικές διατάξεις του κ.ν. 2190/1920.

Μετά το τέλος της προθεσμίας, που όρισε το όργανο της Εταιρίας που αποφάσισε την αύξηση για την ενάσκηση του δικαιώματος προτίμησης, η οποία δεν μπορεί να είναι μικρότερη των δεκαπέντε (15) ημερών και μεγαλύτερη των τεσσάρων (4) μηνών από την ημέρα λήψης της σχετικής απόφασης, οι μετοχές που δεν έχουν αναληφθεί, σύμφωνα με τα παραπάνω, υπό την επιφύλαξη τυχόν ειδικότερης πρόνοιας της αποφάσεως της Γενικής Συνέλευσης που αποφάσισε την αύξηση, διατίθενται ελεύθερα από το Διοικητικό Συμβούλιο της Εταιρίας σε τιμή όχι κατώτερη της τιμής που καταβάλουν οι υφιστάμενοι μέτοχοι.

Σε περίπτωση κατά την οποία το όργανο της Εταιρίας που αποφάσισε την αύξηση του μετοχικού κεφαλαίου παρέλειψε να ορίσει την προθεσμία άσκησης του δικαιώματος προτίμησης από τους παλαιούς μετόχους, την προθεσμία αυτή ή τυχόν παράτασή της, ορίζει με απόφασή του το Διοικητικό Συμβούλιο μέσα στα προβλεπόμενα από το άρθρο 11 του κ.ν. 2190/20 χρονικά όρια.

Με τους περιορισμούς της παραγράφου 10 του άρθρου 13 του κ.ν.2190/1920, όπως ισχύει, και μετά από απόφαση της Γενικής Συνελεύσεως μπορεί να περιοριστεί ή καταργηθεί το δικαίωμα προτίμησης.

Η πρόσκληση για την ενάσκηση του δικαιώματος προτίμησης, στην οποία πρέπει να μνημονεύεται και η προθεσμία μέσα στην οποία πρέπει να ασκηθεί αυτό το δικαίωμα, δημοσιεύεται στο τεύχος ανωνύμων εταιριών και εταιριών περιορισμένης ευθύνης της Εφημερίδας της Κυβέρνησης. Η δημοσίευση αυτή της πρόσκλησης μπορεί να αντικατασταθεί με συστημένη "επί αποδείξει" επιστολή, εφόσον οι μετοχές είναι ονομαστικές στο σύνολό τους.

Η κατά τα ανωτέρω πρόσκληση και η γνωστοποίηση της προθεσμίας άσκησης του δικαιώματος προτίμησης μπορούν να παραλειφθούν, εφόσον στη Γενική Συνέλευση των μετόχων παρίστανται μέτοχοι εκπροσωπώντας το σύνολο του μετοχικού κεφαλαίου και έλαβαν γνώση της προθεσμίας που τάχθηκε για την άσκηση του δικαιώματος προτίμησης ή δήλωσαν την απόφασή τους για την υπ' αυτών άσκηση ή μη του δικαιώματος προτίμησης.

#### **4.10.5 Δικαίωμα στο προϊόν εκκαθάρισης**

Σύμφωνα με δήλωση της Εταιρίας, δεν έχουν εκδοθεί μετοχές από την Εταιρία που να παρέχουν στους κατόχους τους δικαίωμα προνομακτικής ικανοποίησης από το προϊόν εκκαθάρισης έναντι όλων των άλλων μετόχων, σε περίπτωση που η Εταιρία τεθεί σε εκκαθάριση. Επομένως, όλα τα σετικά ζητήματα αντιμετωπίζονται σύμφωνα με την ισχύουσα νομοθεσία και το Καταστατικό της Εταιρίας.

Σε περίπτωση λύσεως της Εταιρίας, πλην πτωχεύσεως, η Γενική Συνέλευση ρυθμίζει τον τρόπο της εκκαθαρίσεως και διορίζει τρεις (3) εκκαθαριστές, καθορίζοντας και την αμοιβή τους. Ο διορισμός των εκκαθαριστών συνεπάγεται αυτοδικαίως την παύση των εξουσιών του Δ.Σ. της Εταιρίας. Οι διατάξεις για το Δ.Σ. εφαρμόζονται αναλόγως και όσον αφορά τους εκκαθαριστές. Κατά τη διάρκεια της εκκαθαρίσεως η Γενική Συνέλευση διατηρεί όλα τα δικαιώματά της. Οι εκκαθαριστές την συγκαλούν, σύμφωνα με τις διατάξεις του νόμου και κάθε φορά που το κρίνουν αναγκαίο.

Μετά τη λήψη απόφασης για εκκαθάριση, οι εκκαθαριστές ενεργούν απογραφή όλων των περιουσιακών στοιχείων της Εταιρίας, και περατώνουν δίχως καθυστέρηση τις εκκρεμείς υποθέσεις της, εισπράττουν τις απαιτήσεις της και εκποιούν τα περιουσιακά στοιχεία της προκειμένου να εξοφλήσουν όλα τα χρέη



της. Μπορούν δε να ενεργήσουν και νέες πράξεις, εφόσον με αυτές εξυπηρετούνται η εκκαθάριση και τα συμφέροντα της υπό εκκαθάριση Εταιρίας. Ειδικότερα, διεξάγουν την εκκαθάριση σύμφωνα με τους κανόνες του νόμου, όπως ειδικότερα καθορίζεται στις διατάξεις του άρθρου 49 του Ν.2190/1920, όπως ισχύει.

Μετά το πέρας της εκκαθάρισης, οι εκκαθαριστές καταρτίζουν τις τελικές οικονομικές καταστάσεις τις οποίες δημοσιεύουν στο τεύχος Ανωνύμων Εταιριών και Εταιρειών Περιορισμένης Ευθύνης της Εφημερίδας της Κυβερνήσεως, αποδίδουν τις εισφορές των μετόχων και διανέμουν το υπόλοιπο προϊόν της εκκαθάρισης της εταιρικής περιουσίας στους μετόχους, κατά το λόγο της συμμετοχής τους στο καταβεβλημένο μετοχικό κεφάλαιο.

#### **4.10.6 Δικαιώματα Μειοψηφίας**

Σύμφωνα με τις διατάξεις του άρθρου 39 του κ.ν. 2190/1920, όπως ισχύει, οι οποίες επαναλαμβάνονται και στο Καταστατικό της Εταιρίας, τα δικαιώματα μειοψηφίας είναι τα ακόλουθα:

1. Με αίτηση μετόχων εκπροσωπούμενων το ένα εικοστό (1/20) του καταβεβλημένου μετοχικού κεφαλαίου, το Διοικητικό Συμβούλιο υποχρεούται να συγκαλεί Τακτική Γενική Συνέλευση των μετόχων, ορίζοντας ημερομηνία συνεδρίασης της, που δεν θα απέχει περισσότερο από σαράντα πέντε (45) ημέρες από την ημερομηνία επιδόσεως της αιτήσεως στον Πρόεδρο του Διοικητικού Συμβουλίου. Η αίτηση πρέπει να περιέχει το αντικείμενο της ημερήσιας διάταξης. Εάν δεν συγκαληθεί Γενική Συνέλευση από το Διοικητικό Συμβούλιο εντός είκοσι (20) ημερών από την επίδοση της σχετικής αίτησης, η σύγκληση διενεργείται από τους αιτούντες μετόχους με δαπάνες της εταιρίας, με απόφαση του μονομελούς πρωτοδικείου της έδρας της Εταιρίας που εκδίδεται κατά τη διαδικασία των ασφαλιστικών μέτρων. Στην απόφαση αυτή ορίζονται ο τόπος και ο χρόνος της συνεδρίασης, καθώς και η ημερήσια διάταξη.

2. Με αίτηση μετόχων που εκπροσωπούν το ένα εικοστό (1/20) του καταβεβλημένου μετοχικού κεφαλαίου, το Διοικητικό Συμβούλιο υποχρεούται να εγγράψει στην ημερήσια διάταξη γενικής συνέλευσης, που έχει ήδη συγκαληθεί, πρόσθετα θέματα, εάν η σχετική αίτηση περιέλθει στο Διοικητικό Συμβούλιο δεκαπέντε (15) τουλάχιστον ημέρες πριν από τη Γενική Συνέλευση. Τα πρόσθετα θέματα πρέπει να δημοσιεύονται ή να γνωστοποιούνται με ευθύνη του Διοικητικού Συμβουλίου, κατά το άρθρο 26 του κ.ν. 2190/20, επτά (7) τουλάχιστον ημέρες πριν από τη Γενική Συνέλευση. Η αίτηση για την εγγραφή πρόσθετων θεμάτων στην ημερήσια διάταξη συνοδεύεται από αιτιολόγηση ή από σχέδιο απόφασης προς έγκριση στη γενική συνέλευση και η αναθεωρημένη ημερήσια διάταξη δημοσιοποιείται με τον ίδιο τρόπο όπως η προηγούμενη ημερήσια διάταξη, δεκατρείς (13) ημέρες πριν την ημερομηνία της γενικής συνέλευσης και ταυτόχρονα τίθεται στη διάθεση των μετόχων στην ιστοσελίδα της Εταιρίας, μαζί με την αιτιολόγηση ή το σχέδιο απόφασης που έχει υποβληθεί στους μετόχους κατά τα προβλεπόμενα στο άρθρο 27 παρ. 3 του κ.ν. 2190/1920 3. Με αίτηση μετόχων εκπροσωπούμενων το ένα εικοστό (1/20) του καταβεβλημένου μετοχικού κεφαλαίου, ο Πρόεδρος της Γενικής Συνέλευσης υποχρεούται να αναβάλει μία μόνον φορά τη λήψη αποφάσεων τακτικής ή Τακτικής Γενικής Συνέλευσης, για όλα ή ορισμένα θέματα, ορίζοντας ημερομηνία συνεδρίασης εκείνη που ορίζεται στην αίτηση των μετόχων, που δεν μπορεί να απέχει περισσότερο από τριάντα (30) ημέρες από την χρονολογία αναβολής.

Η μετ' αναβολή Γενική Συνέλευση αποτελεί συνέχιση της προηγούμενης και δεν απαιτείται η επανάληψη των διατυπώσεων της δημοσίευσης της πρόσκλησης των μετόχων, σ' αυτήν μπορούν να μετάσχουν και νέοι μέτοχοι τηρουμένων των διατάξεων των άρθρων 27 παρ. 2, 28 και 28α του Ν. 2190/1920.

4. α) Με αίτηση μετόχων εκπροσωπούμενων το ένα εικοστό (1/20) του καταβεβλημένου μετοχικού κεφαλαίου, που πρέπει να υποβάλλεται στην εταιρία πέντε (5) πλήρεις ημέρες προ της τακτικής Γενικής Συνέλευσης, το Διοικητικό Συμβούλιο υποχρεούται να ανακοινώσει στη Γενική Συνέλευση των μετόχων τα ποσά που, κατά την τελευταία διετία, καταβλήθηκαν για οποιαδήποτε αιτία από την Εταιρία σε μέλη του Διοικητικού Συμβουλίου ή στους Διευθυντές ή άλλους υπαλλήλους της, καθώς και κάθε άλλη παροχή στα πρόσωπα αυτά, όπως και κάθε άλλη υφισταμένη σύμβαση μ' αυτά τα πρόσωπα και από οποιαδήποτε αιτία.

β) Μετά από αίτηση οποιουδήποτε μετόχου, που υποβάλλεται στην εταιρία πέντε (5) τουλάχιστον πλήρεις ημέρες πριν από τη γενική συνέλευση, το Διοικητικό Συμβούλιο υποχρεούται να παρέχει τις απαιτούμενες συγκεκριμένες πληροφορίες για τις υποθέσεις της Εταιρίας, στο μέτρο που αυτές είναι



χρήσιμες για την πραγματική εκτίμηση των θεμάτων της ημερήσιας διάταξης. Το Διοικητικό Συμβούλιο μπορεί να απαντήσει ενιαία σε αιτήσεις μετόχων με το ίδιο περιεχόμενο. Υποχρέωση παροχής πληροφοριών δεν υφίσταται όταν οι σχετικές πληροφορίες διατίθενται ήδη στην ιστοσελίδα της Εταιρίας. Σε όλες τις ανωτέρω περιπτώσεις το Διοικητικό Συμβούλιο μπορεί να αρνηθεί την παροχή των πληροφοριών για αποχρώντα ουσιώδη λόγο. Η αιτιολογία της αρνήσεως πρέπει να γραφεί στα πρακτικά.

5. Με αίτηση μετόχων εκπροσωπούμενων το ένα πέμπτο (1/5) του καταβεβλημένου μετοχικού κεφαλαίου, υποβαλλόμενη στην εταιρία μέσα στην προθεσμία της προηγούμενης παραγράφου, το Διοικητικό Συμβούλιο υποχρεούται να δίνει σ' αυτούς κατά τη Γενική Συνέλευση, πληροφορίες για την πορεία των εταιρικών υποθέσεων και την περιουσιακή κατάσταση της Εταιρίας. Το Διοικητικό Συμβούλιο μπορεί να αρνηθεί την παροχή πληροφοριών που του ζητούνται για αποχρώντα ουσιώδη λόγο, ο οποίος πρέπει να γραφεί στα πρακτικά. Τέτοιος λόγος μπορεί να είναι, κατά τις περιστάσεις, η εκπροσώπηση των αιτούντων μετόχων στο Διοικητικό Συμβούλιο, σύμφωνα με τις παρ. 3 ή 6 του άρθρου 18 του Κ.Ν. 2190/1920, εφόσον τα αντίστοιχα μέλη του Διοικητικού Συμβουλίου έχουν λάβει τη σχετική πληροφόρηση κατά τρόπο επαρκή.

6. Στις περιπτώσεις του τελευταίου εδαφίου των παρ. 4 και 5 του παρόντος άρθρου, την τυχόν αμφισβήτηση ως προς το βάσιμο ή μη της αιτιολογίας άρνησης παροχής πληροφοριών λύει το αρμόδιο Μονομελές Πρωτοδικείο της έδρας της Εταιρίας δικάζον κατά την διαδικασία των ασφαλιστικών μέτρων. Με την ίδια απόφαση το δικαστήριο υποχρεώνει και την εταιρία να παράσχει τις πληροφορίες που αρνήθηκε.

7. Με αίτηση μετόχων εκπροσωπούμενων το ένα εικοστό (1/20) του καταβεβλημένου μετοχικού κεφαλαίου, η λήψη απόφασης για κάποιο θέμα της ημερησίας διάταξης της Γενικής Συνέλευσης γίνεται με ονομαστική κλήση.

8. Σε όλες τις ανωτέρω (1-7) περιπτώσεις του παρόντος άρθρου οι αιτούντες μέτοχοι οφείλουν να αποδείξουν τη μετοχική τους ιδιότητα και τον αριθμό των μετοχών που κατέχουν κατά την άσκηση του σχετικού δικαιώματος. Τέτοια απόδειξη αποτελεί και η κατάθεση των μετοχών, σύμφωνα με τις παραγράφους 1 και 2 του άρθρου 28 του Κ.Ν. 2190/1920 ή η προσκόμιση βεβαίωσης από το φορέα στον οποίο τηρούνται οι σχετικές εισηγμένες αξίες ή η πιστοποίηση της μετοχικής ιδιότητας με απευθείας ηλεκτρονική σύνδεση του ανωτέρω φορέα και της Εταιρίας.

9. Μέτοχοι της Εταιρίας εκπροσωπούμενες τουλάχιστον το ένα εικοστό (1/20) του καταβεβλημένου μετοχικού κεφαλαίου, έχουν δικαίωμα να ζητήσουν έλεγχο της Εταιρίας από το Μονομελές Πρωτοδικείο της έδρας της Εταιρίας, που δικάζει κατά τη διαδικασία της εκούσιας δικαιοδοσίας. Ο έλεγχος διατάσσεται αν πιθανολογείται, ότι με τις καταγγελλόμενες πράξεις παραβιάζονται διατάξεις των νόμων ή του παρόντος καταστατικού ή των αποφάσεων της Γενικής Συνέλευσης, οι δε καταγγελλόμενες πράξεις πρέπει να έχουν γίνει σε χρόνο όχι μεγαλύτερο από τριετία (3) από τη χρονολογία της έγκρισης των ετησίων οικονομικών καταστάσεων της χρήσης κατά την οποία τελέστηκαν αυτές.

10. Μέτοχοι της Εταιρίας εκπροσωπούμενες το ένα πέμπτο (1/5) του καταβεβλημένου μετοχικού κεφαλαίου μπορούν να ζητήσουν έλεγχο της Εταιρίας από τον κατά την προηγούμενη παράγραφο αρμόδιο Δικαστήριο, εφ' όσον από την όλη πορεία των εταιρικών υποθέσεων γίνεται πιστευτό ότι η διοίκηση των εταιρικών υποθέσεων δεν ασκείται όπως επιβάλλει η χρηστή και συνετή διαχείριση. Το δικαστήριο μπορεί να κρίνει ότι όταν η αιτούσα μειοψηφία εκπροσωπείται στο Διοικητικό Συμβούλιο της Εταιρίας δεν δικαιολογείται ο έλεγχος με βάση την παρούσα παράγραφο.

11. Οι μέτοχοι που ασκούν το δικαίωμα των παραπάνω παρ. 9 και 10, πρέπει να αποδείξουν στο δικαστήριο ότι κατέχουν τις μετοχές που τους δίνουν το δικαίωμα να ζητήσουν τον έλεγχο της Εταιρίας. Τέτοια απόδειξη αποτελεί και η κατάθεση των μετοχών σύμφωνα με τις παρ. 1 και 2 του άρθρου 28 του Κ.Ν. 2190/1920, όπως εκάστοτε ισχύει.

#### **4.10.7 Προτάσεις Εξαγοράς**

Μέχρι και την ημερομηνία σύνταξης του παρόντος Ενημερωτικού Δελτίου, δεν έχει δημοσιοποιηθεί ή γνωστοποιηθεί με οποιονδήποτε τρόπο πρόταση εξαγοράς της Εταιρίας.

#### **4.10.8 Φορολογία Μερισμάτων**

Σύμφωνα με την ισχύουσα φορολογική νομοθεσία, ο μέτοχος δεν έχει καμία φορολογική υποχρέωση στην Ελλάδα επί του ποσού των εισπραττόμενων μερισμάτων, η διανομή των οποίων εγκρίθηκε από Γενικές Συνελεύσεις μέχρι την 31.12.2008.

Για μερίσματα, όμως, που η διανομή τους εγκρίθηκε από Γενικές Συνελεύσεις από την 01.01.2009 επιβάλλεται αυτοτελής φορολόγηση των μερισμάτων ή προμερισμάτων που καταβάλλονται σε φυσικά ή νομικά πρόσωπα με συντελεστή 10%. Ο φόρος αυτός παρακρατείται από την ανώνυμη εταιρία και με την παρακράτηση αυτή εξαντλείται η φορολογική υποχρέωση των δικαιούχων για τα πιο πάνω εισοδήματα. Σε παρακράτηση φόρου υπόκεινται και τα κέρδη, ή αποθεματικά παρελθουσών χρήσεων, που διανέμονται, ή κεφαλαιοποιούνται με απόφαση Γενικής Συνέλευσης που λήφθηκε από 1.1.2009.

Σύμφωνα με το άρθρο 54 του Κ.Φ.Ε. (όπως τροποποιήθηκε με το ν. 3943/2011):

Α) για τα διανεμόμενα κέρδη εντός του 2011, ανεξάρτητα αν η καταβολή τους γίνεται σε μετρητά ή μετοχές, επιβάλλεται αυτοτελής φορολόγηση των μερισμάτων ή προμερισμάτων που καταβάλλονται σε φυσικά ή νομικά πρόσωπα με συντελεστή 21%. Ο φόρος αυτός παρακρατείται από την ανώνυμη εταιρία και με την παρακράτηση αυτή εξαντλείται η φορολογική υποχρέωση των δικαιούχων για τα πιο πάνω εισοδήματα, με εξαίρεση τα φυσικά πρόσωπα που φορολογούνται για τα συνολικά εισοδήματά τους με συντελεστή κατώτερο του συντελεστή παρακράτησης, για τα οποία προβλέπεται φορολόγηση των εσόδων από μερίσματα με τις γενικές διατάξεις και επιστροφή τυχόν πιστωτικού υπολοίπου φόρου. Τα ως άνω εφαρμόζονται ανάλογα και για κέρδη παρελθουσών χρήσεων που διανέμονται ή κεφαλαιοποιούνται από 01.01.2011.

Β) για τα διανεμόμενα κέρδη που εγκρίνονται από γενικές συνελεύσεις από την 01.01.2012 και μετά, ανεξάρτητα αν η καταβολή τους γίνεται σε μετρητά ή μετοχές, επιβάλλεται αυτοτελής φορολόγηση των μερισμάτων ή προμερισμάτων που καταβάλλονται σε φυσικά ή νομικά πρόσωπα με συντελεστή 25%. Ο φόρος αυτός παρακρατείται από την ανώνυμη εταιρία και με την παρακράτηση αυτή εξαντλείται η φορολογική υποχρέωση των δικαιούχων για τα πιο πάνω εισοδήματα, με εξαίρεση τα φυσικά πρόσωπα που φορολογούνται για τα συνολικά εισοδήματά τους με συντελεστή κατώτερο του συντελεστή παρακράτησης, για τα οποία προβλέπεται φορολόγηση των εσόδων από μερίσματα με τις γενικές διατάξεις και επιστροφή τυχόν πιστωτικού υπολοίπου φόρου. Τα ως άνω εφαρμόζονται ανάλογα και για κέρδη παρελθουσών χρήσεων που διανέμονται ή κεφαλαιοποιούνται από 01.01.2012.

Γ) στα κέρδη που διανέμονται με τη μορφή μερισμάτων ή προμερισμάτων σε φυσικά ή νομικά πρόσωπα από την 01.01.2013, σύμφωνα με το άρθρο 54 του Κ.Φ.Ε. (όπως τροποποιήθηκε με το ν.4038/2012), ανεξάρτητα αν η καταβολή τους γίνεται σε μετρητά ή μετοχές, ενεργείται παρακράτηση φόρου με συντελεστή (25%) είκοσι πέντε τοις εκατό. Με την παρακράτηση αυτή εξαντλείται η φορολογική υποχρέωση του δικαιούχου για τα πιο πάνω εισοδήματα. Ειδικότερα, καταργείται η φορολόγηση των πιο πάνω εισοδημάτων με τις γενικές διατάξεις για τους δικαιούχους φυσικά πρόσωπα και επομένως, με την παρακράτηση που προβλέπεται εξαντλείται η φορολογική υποχρέωση του δικαιούχου φυσικού προσώπου. Τα ανωτέρω έχουν εφαρμογή για διανεμόμενα μερίσματα ή κέρδη οικονομικού έτους 2011 (διαχειριστικής περιόδου 2010) και μετά.

Όταν ημεδαπή ανώνυμη εταιρία προβαίνει σε διανομή κερδών και στα έσοδά της περιλαμβάνονται έσοδα από τη συμμετοχή της σε άλλη ημεδαπή ανώνυμη εταιρία ή εταιρία περιορισμένης ευθύνης ή συνεταιρισμό ή αλλοδαπή κερδοσκοπική επιχείρηση οποιουδήποτε τύπου, από το φόρο που υποχρεούται να αποδώσει αφαιρείται το μέρος του φόρου που έχει ήδη παρακρατηθεί σε βάρος της και αναλογεί στα διανεμόμενα από την ίδια κέρδη τα οποία προέρχονται από τις πιο πάνω συμμετοχές. Ως χρόνος απόκτησης του εισοδήματος από τα μερίσματα λογίζεται η ημερομηνία της απόφασης της Τακτικής Γενικής Συνέλευσης των μετόχων της εταιρίας, που εγκρίνει τον ισολογισμό.

Σημειώνεται ότι σύμφωνα με τις διατάξεις του νομοθετικού πλαισίου, από τα κέρδη που πραγματοποιούν σε κάθε χρήση οι θυγατρικές εταιρείες και διανέμονται μερίσματα, το μέρος των μερισμάτων που αντιστοιχεί στη μητρική εταιρία καταβάλλεται κατά την επόμενη χρήση και συνεπώς περιέχεται στα κέρδη της μητρικής εταιρίας της επόμενης χρήσης, εκτός αν δοθεί προμέρισμα. Τα μερίσματα από τα κέρδη της μητρικής εταιρίας που σχηματίζονται κατά ένα μέρος από τα διανεμόμενα κέρδη των εταιριών στις οποίες συμμετέχει, εφόσον διανεμηθούν καταβάλλονται στην επόμενη από τη λήψη τους χρήση.

Με το Ν.4172/2013 επανήλθε το παλαιότερο καθεστώς της φορολογίας μερισμάτων, σύμφωνα με το οποίο η φορολογική υποχρέωση των φυσικών προσώπων επί διανεμόμενων μερισμάτων εξαντλείται με την παρακράτηση του αναλογούντος φόρου στην πηγή. Με τον ίδιο νόμο, ορίσθηκε συντελεστής 10% για την παρακράτηση του φόρου επί των διανεμόμενων μερισμάτων.

#### **4.10.9 Φορολογία του κέρδους από την πώληση μετοχών εταιριών εισηγμένων στο Χρηματιστήριο Αθηνών**

##### **α) Πώληση μετοχών που έχουν αποκτηθεί μέχρι 31.12.2011**

Σύμφωνα με το άρθρο 38 παρ. 3 και 4 του ν. 2238/1994 και το άρθρο 9 παρ. 2 του ν.2579/1998 (όπως ισχύουν μετά την αντικατάστασή τους από τις διατάξεις του άρθρου 16 του ν. 3943/2011) προβλέπονται τα εξής:

Για πωλήσεις μετοχών που διενεργούνται από 1η Απριλίου 2011, επιβάλλεται φόρος με συντελεστή δύο τοις χιλίοις (2‰). Ο φόρος αυτός υπολογίζεται επί της αξίας πώλησης των μετοχών και βαρύνει τον πωλητή, φυσικό ή νομικό πρόσωπο, ενώσεις προσώπων ή ομάδες περιουσίας, χωρίς να εξετάζεται η ιθαγένεια και ο τόπος που διαμένουν ή κατοικούν ή έχουν την έδρα τους και ανεξάρτητα αν έχουν απαλλαγή από οποιονδήποτε φόρο ή τέλος από διατάξεις άλλων νόμων. Ο εν λόγω φόρος επιβάλλεται τόσο σε χρηματιστηριακές όσο και σε εξωχρηματιστηριακές πωλήσεις μετοχών, καθώς και επί συναλλαγών που πραγματοποιούνται μέσω πολυμερούς μηχανισμού διαπραγματεύσεων. Η «Ελληνικά Χρηματιστήρια Α.Ε.» (ΕΧΑΕ) κατά το διακανονισμό των συναλλαγών που διενεργούνται στο Χρηματιστήριο χρεώνει σε ημερήσια βάση με τον πιο πάνω φόρο τις Ανώνυμες Εταιρείες Παροχής Επενδυτικών Υπηρεσιών και τα πιστωτικά ιδρύματα τα οποία παρέχουν υπηρεσίες θεματοφυλακής, για λογαριασμό των πωλητών για όλες τις συναλλαγές πώλησης μετοχών που διακανονίστηκαν από τις πιο πάνω εταιρείες και ιδρύματα.

Τα κέρδη από την πώληση μετοχών εισηγμένων στο Χ.Α. σε τιμή ανώτερη της τιμής απόκτησης τους απαλλάσσονται από το φόρο εισοδήματος όταν ο πωλητής δεν υποχρεούται να τηρεί καθόλου βιβλία ή τηρεί βιβλία Α' ή Β' κατηγορίας του Κ.Β.Σ. Εάν ο πωλητής των ανωτέρω μετοχών τηρεί βιβλία Γ' κατηγορίας του Κ.Β.Σ. η επιβολή του φόρου εισοδήματος αναβάλλεται εφόσον ο πωλητής εμφανίζει τα κέρδη αυτά σε λογαριασμό ειδικού αποθεματικού με προορισμό τον συμψηφισμό τυχόν ζημιών που θα προκύψουν στο μέλλον από την πώληση μετοχών εισηγμένων ή όχι στο Χρηματιστήριο Αθηνών. Σε περίπτωση μεταγενέστερης διανομής ή διάλυσης της επιχείρησης του πωλητή, τα κέρδη από την πώληση των μετοχών υποβάλλονται στον φόρο εισοδήματος που κατ' εκείνο τον χρόνο ισχύει σύμφωνα με τις γενικές διατάξεις. Αν σε μια διαχειριστική περίοδο προκύψει ζημία από πώληση μετοχών, το τυχόν υπόλοιπο της ζημίας, που απομένει μετά το συμψηφισμό με τα εμφανιζόμενα στο ειδικό αποθεματικό κέρδη ή ολόκληρο το ποσό της ζημίας, αν δεν υφίσταται ειδικός λογαριασμός αποθεματικού, μεταφέρεται σε ειδικό λογαριασμό και δεν εκπίπτει από τα ακαθάριστα έσοδα της επιχείρησης. Το ποσό αυτό συμψηφίζεται με κέρδη που τυχόν θα προκύψουν στο μέλλον από πώληση μετοχών εισηγμένων στο Χρηματιστήριο Αθηνών.

Τα ανωτέρω εφαρμόζονται για μετοχές οι οποίες έχουν αποκτηθεί μέχρι και την 31<sup>η</sup> Δεκεμβρίου 2011, ανεξαρτήτως του χρόνου πώλησής τους. Για μετοχές που αποκτώνται από 1η Ιανουαρίου 2012 και μετά έχουν εφαρμογή αποκλειστικά οι διατάξεις των παραγράφων 3 και 4 του άρθρου 38 του Κ.Φ.Ε.

##### **β) Πώληση μετοχών που έχουν αποκτηθεί από 01.01.2012 και μετά**

Σύμφωνα με τις διατάξεις παραγράφων 3 και 4 του άρθρου 38 του Κ.Φ.Ε., (όπως ισχύουν μετά την αντικατάστασή τους από τις διατάξεις του άρθρου 16 του ν. 3943/2011) τα κέρδη τα οποία αποκτούν φυσικά πρόσωπα ή επιχειρήσεις που τηρούν βιβλία Β' κατηγορίας του Κ.Β.Σ. από την πώληση μετοχών εισηγμένων στο Χ.Α., σε τιμή ανώτερη της τιμής απόκτησης τους, φορολογούνται με τις γενικές διατάξεις, όταν οι μετοχές αυτές αποκτώνται με οποιονδήποτε τρόπο από 1η Ιανουαρίου 2012 και μετά. Για τον υπολογισμό του κέρδους που υπόκειται σε φορολογία λαμβάνεται η πραγματική τιμή πώλησης των μετοχών στο Χ. Α., όπως αυτή αναγράφεται στο πινακίδιο που εκδίδει η Ανώνυμη Εταιρία Παροχής Επενδυτικών Υπηρεσιών ή το πιστωτικό ίδρυμα που μεσολαβεί. Όταν η πώληση των μετοχών πραγματοποιείται εξωχρηματιστηριακά ή μέσω πολυμερούς μηχανισμού διαπραγματεύσεων, ως τιμή πώλησης λαμβάνεται αυτή που δηλώνεται στην «Ελληνικά Χρηματιστήρια Ανώνυμη Εταιρία» (Ε.Χ.Α.Ε.) για το διακανονισμό της συναλλαγής, και αν δεν δηλωθεί η τιμή κλεισίματος της μετοχής κατά την ημέρα της συναλλαγής. Για τον προσδιορισμό του κέρδους που υπόκειται σε φορολογία, λαμβάνεται

υπόψη η τυχόν ζημία που προκύπτει μέσα στο ίδιο έτος από την ίδια αιτία. Αν από το συμφηφισμό προκύπτει ζημία, έχουν εφαρμογή οι διατάξεις της παραγράφου 3 του άρθρου 4.

Για την εφαρμογή των ανωτέρω, οι Ανώνυμες Εταιρείες Παροχής Επενδυτικών Υπηρεσιών ή τα πιστωτικά ιδρύματα, που χειρίζονται τις μετοχές των πελατών τους σύμφωνα με τον Κανονισμό του Συστήματος Άυλων Τίτλων, χορηγούν, μέχρι την τελευταία εργάσιμη ημέρα του Ιανουαρίου, στους δικαιούχους πελάτες τους κατάσταση κερδών ή ζημιών που προέκυψαν κατά το προηγούμενο έτος από τις πωλήσεις μετοχών κάθε εταιρίας διακεκριμένα και συνολικά, στην οποία αναγράφονται τα στοιχεία του δικαιούχου, καθώς και ο αριθμός φορολογικού μητρώου.

Τα κέρδη από την πώληση μετοχών εισηγμένων στο Χ. Α. σε τιμή ανώτερη της τιμής απόκτησής τους, που αποκτούν επιχειρήσεις οποιασδήποτε μορφής με βιβλία Γ' κατηγορίας του Κ.Β.Σ. φορολογούνται με τις γενικές διατάξεις, όταν οι μετοχές αυτές αποκτώνται με οποιονδήποτε τρόπο από 1η Ιανουαρίου 2012 και μετά. Για τον προσδιορισμό του κέρδους που υπόκειται σε φορολογία, λαμβάνεται υπόψη η τυχόν ζημία που προκύπτει εντός του ίδιου έτους από την ίδια αιτία. Αν από το συμφηφισμό προκύπτει ζημία, έχουν εφαρμογή οι διατάξεις της παραγράφου 3 του άρθρου 4 του ν. 2238/1994.

Με απόφαση του Υπουργού Οικονομικών καθορίζονται τα δικαιολογητικά που συνυποβάλλονται με τη δήλωση φορολογίας εισοδήματος των δικαιούχων, καθώς και κάθε άλλο σχετικό θέμα.

Τα ανωτέρω εφαρμόζονται για μετοχές οι οποίες αποκτώνται από την 1η Ιανουαρίου 2012 και μετά, ανεξαρτήτως του χρόνου πώλησής τους.

Ο ανωτέρω οριζόμενος χρόνος έναρξης ισχύος της φορολόγησης της υπεραξίας που προκύπτει από την πώληση μετοχών εισηγμένων στο Χρηματιστήριο Αθηνών μετετέθη αρχικά από την 1η Ιανουαρίου 2012 στην 1η Απριλίου 2012 (με την από 31.12.2011 Πράξη Νομοθετικού Περιεχομένου, που δημοσιεύτηκε στην Εφημερίδα της Κυβερνήσεως με αριθ. 268 Α/31.12.2011), και κατόπιν, με νέες νομοθετικές ρυθμίσεις, πρώτα στην 1η Ιανουαρίου 2013 και, τέλος, στην 1η Ιουλίου 2013.

Ο Νόμος 4110/23.01.2013, στο Άρθρο 2 (εισόδημα από κινητές αξίες και μεταβιβάσεις μετοχών), ορίζει, ότι «τα κέρδη τα οποία αποκτούν φυσικά πρόσωπα ή επιχειρήσεις που τηρούν βιβλία με την απλογραφική ή διπλογραφική μέθοδο από την πώληση μετοχών εισηγμένων στο Χ.Α. σε τιμή ανώτερη της τιμής απόκτησής τους, φορολογούνται με συντελεστή είκοσι τοις εκατό (20%), όταν οι μετοχές αυτές αποκτώνται με οποιονδήποτε τρόπο από την 1η Ιουλίου 2013 και μετά». Το φορολογικό πολυνομοσχέδιο που ψηφίστηκε την 17.07.2013, παρέτεινε την έναρξη της απόκτησης των μετοχών επί των οποίων θα εφαρμόζεται φόρος υπεραξίας έως την 1<sup>η</sup> Ιανουαρίου 2014. Αν δικαιούχος είναι φυσικό πρόσωπο, με τη φορολογία που προβλέπεται στην παράγραφο αυτή εξαντλείται η φορολογική υποχρέωση αυτού, ενώ αν δικαιούχος είναι νομικό πρόσωπο το εισόδημα αυτό φορολογείται με τις γενικές διατάξεις και από τον αναλογούντα φόρο εκπίπτει ο φόρος που καταβλήθηκε.

#### **4.10.10 Φόρος δωρεάς και κληρονομίας**

Σύμφωνα με το άρθρο 29 του Ν.2961/2001, όπως ισχύει κατόπιν της τροποποίησής του από τον Ν. 3841/2010, η απόκτηση εισηγμένων μετοχών στο Χρηματιστήριο Αθηνών αιτία θανάτου, δωρεάς ή γονικής παροχής υπόκειται σε φόρο κληρονομιάς ή δωρεάς, ο οποίος υπολογίζεται ανάλογα με τη συγγενική σχέση του δικαιούχου με τον δωρητή / κληρονομούμενο και με βάση ανά κατηγορία δικαιούχου κλίμακα με προοδευτικούς συντελεστές φορολογίας.

Υποκείμενο του φόρου είναι ο δικαιούχος της κτήσης, ανάλογα με το ύψος της περιουσίας που αποκτά, και χρόνος γένεσης της φορολογικής υποχρέωσης λογίζεται ο χρόνος επαγωγής της κληρονομιάς, δηλαδή ο χρόνος θανάτου του κληρονομούμενου, ή ο χρόνος παράδοσης των μετοχών στην περίπτωση της δωρεάς.

Για τον προσδιορισμό της φορολογητέας αξίας εισηγμένων και διαπραγματεύσιμων μετοχών λαμβάνεται υπόψη ο μέσος όρος της τιμής πώλησής τους κατά το πριν από το θάνατο ή τη δωρεά εξαμηνιο χρονικό διάστημα.

#### 4.11 Δαπάνες Έκδοσης

Οι συνολικές δαπάνες έκδοσης (φόρος συγκέντρωσης κεφαλαίου, δικαιώματα Χ.Α. και Ε.Χ.Α.Ε., τέλος υπέρ Επιτροπής Κεφαλαιαγοράς, εισφορά Επιτροπής Ανταγωνισμού, ανακοινώσεις στον Τύπο, κ.λπ.) εκτιμώνται ως ακολούθως:

<b>ΒΑΣΙΚΕΣ ΔΑΠΑΝΕΣ ΕΚΔΟΣΗΣ</b>	<b>(ποσά σε € '000)</b>
Φόρος Συγκέντρωσης Κεφαλαίου (1)	334
Φόρος υπέρ Επιτροπής Ανταγωνισμού (2)	33
Τέλος Εξέτασης Ενημερωτικού Δελτίου	8
Πόροι υπέρ της Επιτροπής Κεφαλαιαγοράς	13
Δικαιώματα Χρηματιστηρίου Αθηνών	36
Λοιπά	2
<b>ΣΥΝΟΛΟ</b>	<b>426</b>

**Πηγή:** Στοιχεία από την Εταιρία, μη ελεγμένα από Ορκωτό Ελεγκτή Λογιστή.

(1) Ο φόρος συγκέντρωσης κεφαλαίου ανέρχεται σε 1% επί του ποσού της αύξησης του ονομαστικού μετοχικού κεφαλαίου.

(2) Ο φόρος υπέρ Επιτροπής Ανταγωνισμού ανέρχεται σε 1‰ επί του ποσού της αύξησης του ονομαστικού μετοχικού κεφαλαίου.

#### 4.12 Μείωση Διασποράς – Αραίωση (Dilution)

Η αύξηση κεφαλαίου προκάλεσε αναλογική μείωση του ποσοστού συμμετοχής των υπολοίπων μετόχων, σε ποσοστό 45,93% επί της αρχικής τους μετοχικής θέσης, ενώ το ποσοστό του Κύριου Μετόχου αυξήθηκε από 80,54% σε 89,48%.

Στον ακόλουθο πίνακα παρουσιάζεται η μετοχική σύνθεση της Εταιρείας, πριν και μετά την ολοκλήρωση της παρούσας αύξησης μετοχικού κεφαλαίου, σύμφωνα με στοιχεία μετοχολογίου της 19.12.2013. Σημειώνεται ότι ως επενδυτικό κοινό νοούνται οι επενδυτές, που κατείχαν ποσοστό μικρότερο του 5% του μετοχικού κεφαλαίου της Εταιρείας.

<b>Μέτοχος</b>	<b>ΜΕΤΟΧΙΚΗ ΣΥΝΘΕΣΗ ΠΡΙΝ ΤΗΝ ΑΥΞΗΣΗ ΚΕΦΑΛΑΙΟΥ</b>		<b>ΜΕΤΟΧΙΚΗ ΣΥΝΘΕΣΗ ΜΕΤΑ ΤΗΝ ΑΥΞΗΣΗ ΚΕΦΑΛΑΙΟΥ</b>	
	<b>Αριθμός Μετοχών &amp; Δικαιωμάτων Ψήφου</b>	<b>Ποσοστό επί συνόλου</b>	<b>Αριθμός Μετοχών &amp; Δικαιωμάτων Ψήφου</b>	<b>Ποσοστό επί συνόλου</b>
1. J&P-ΑΒΑΞ ΑΕ	39.587.482	80,539%	81.337.482	89,477%
2. Πρωτόπαπας Αθανάσιος του Γεωργίου	3.356.935	6,830%	3.356.935	3,693%
3. Επενδυτικό Κοινό <5%	6.208.487	12,631%	6.208.487	6,830%
Σύνολο	49.152.904	100,000%	90.902.904	100,000%